1A SECCION 1

SERVICIO DE ASSOCIATED PRESS
Esta queda autorizada para usar nuestro servicio y noticias de información.
HILO DIRECTO CON NUEVA YORK

DIARIO DE LA MARINA

El DIARIO DE LA MARINA es el periódico más antiguo de Cuba. Fué fundado en el año mil ochocientos treinta y dos.
SERVICIOS ESPECIALES DE ESPAÑA

1A SECCION 1

AÑO CV.—NUM. 103 | ACOGIDO A LA FRANQUICIA POSTAL | LA HABANA, VIERNES, 30 DE ABRIL DE 1937.—SANTA CATALINA DE SENA Y SANTOS AMADOR Y LORENZO | TIEMPO PARA HOY: PROBABLEMENTE BUENO | PRECIO: 5 CENTAVOS

Antes de iniciar la fuga, los rojos decapitan a los prisioneros e incendian las ciudades

LA DESTRUCCION DE GUERNICA FUE OBRA DE LOS ANARQUISTAS

TIENE PRUEBAS CONCLUYENTES EL MANDO FRANQUISTA DE QUE ANTES DE EVACUAR LA CIUDAD LA INCENDIARON CON PETROLEO, DESTRUYENDO LOS EDIFICIOS IMPORTANTES

UN AVION QUE PENETRABA POR LA FRONTERA FRANCESA FUE VISTO SOBRE LA CIUDAD VASCA DURANTE UNOS DIAS

DURANGO, abril 29. «UP.)—Al ocupar hoy a Guernica las tropas de requetés y la columna de regulares de Mola, se ha recrudecido la disputa de si fueron los alemanes o los milicianos vascos quienes incendiaron la ciudad; el G. C. G. de Salamanca acusa a los milicianos vascos de dinamitar e incendiar la población en su retirada.

El cuartel general, en su radiodifusión de esta noche, dice que los aviadores nacionalistas no se elevaron el lunes ni el martes, a causa del mal tiempo y que, por tanto, fueron los cómplices de Aguirre quienes incendiaron la población con gasolina y granadas de mano.

Agrega el cuartel general que los prisioneros que se han hecho cerca de Guernica podrán atestiguar estos asertos, así como los periodistas extranjeros que entrarán allí mañana o pasado. Dice también el parte que los vascos propalaron esta invención para reanimar y reorganizar a sus desmoralizados adictos, pues el mundo entero sabe que son los rojos los que se dedican a actos incendiarios y al ataque en masa de las poblaciones indefensas, cuando los nacionalistas las respetan, porque tienen la intención de conservar los lugares que algo conmemoran en la historia de España.

La última resistencia la hicieron los rojos en Durango en la iglesia de Santa María, que había sido convertida por ellos en una verdadera fortaleza, erizada de cañones y ametralladoras.

Los soldados de Mola han declarado que Guernica, en donde entraron hoy, es un montón de ruinas. Existe el convencimiento de que el incendio fué obra de los mismos anarquistas y para rebatir los asertos que se han hecho en torno de este crimen, se publicará un folleto en que constarán los testimonios de los que han presenciado los hechos.

También ha podido comprobarse que de territorio francés ha salido diariamente un avión, que es el que ha bombardeado los pueblos vascos; esta máquina, que hizo lo mismo en el mes de septiembre, repitió sus aventuras esta vez; se cree que está ocupada por miembros del «Comintern», que son los que realizaron este crimen, para desacreditar ante el mundo a las autoridades nacionalistas.

BURGOS, abril 29. (Havas).—La Estación Nacional de Radio comunica que las huestes del general Mola han sobrepasado a Durango, hallándose dos kilómetros más allá de esa ciudad; la aviación no ha tomado parte en las operaciones, a causa del mal tiempo; la artillería ha desarrollado intensa actividad; las últimas posiciones distan de Bilbao menos de diez kilómetros.

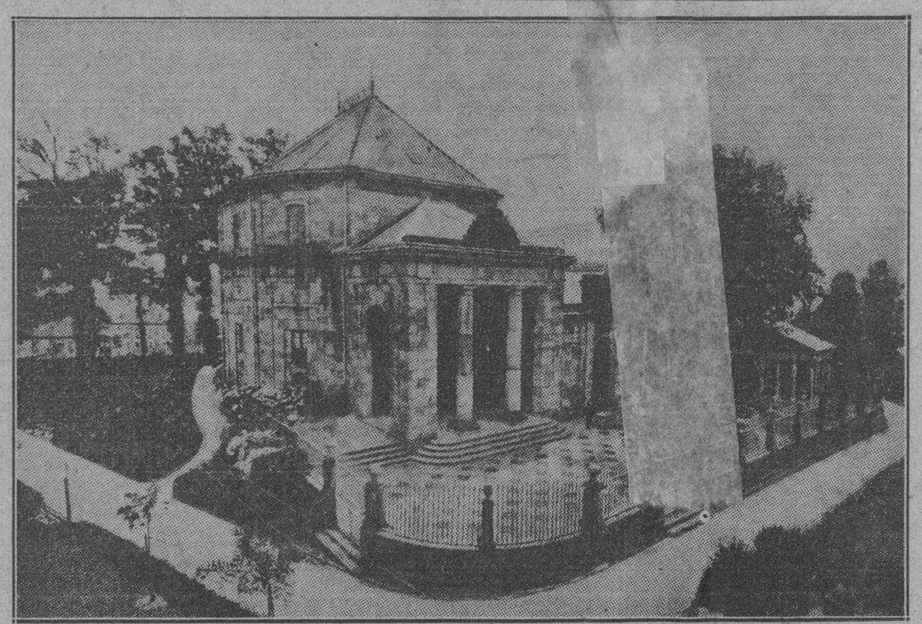

Con objeto de exacerbar el decaído entusiasmo de los vascos, los anarquistas han devastado la ciudad de Guernica—para aquéllos especie de santuario patriótico-religioso—y achacan el hecho a los nacionalistas, cuya aviación no ha actuado siquiera en los últimos días. Esta interesante fotografía muestra la Casa de Juntas de Bilbao y el célebre «Guernicaco Arbola», bajo cuya sombra el rey Don Fernando el Católico hizo la jura de los fueros de Vizcaya.

VALENCIA SE HA LIMITADO A ENVIAR A BILBAO 32 AVIONES PARA LA DEFENSA DE ESA PLAZA

HAN CONSTRUIDO TRINCHERAS EN FORMA DE MEDIA LUNA, DEFENDIDAS POR 30,000 SOLDADOS, OCUPANDO LA TERCERA PARTE DE ELLOS LAS LINEAS AVANZADAS. PESE A TODAS LAS PRECAUCIONES, SE CONSIDERA INMINENTE LA RENDICION DE ESA CIUDAD

LA ESCASEZ DE VIVERES LLEGA AL EXTREMO DE QUE UN HOMBRE PERDIO CUARENTA LIBRAS EN QUINCE DIAS, BAJO EL REGIMEN QUE IMPONEN LAS CIRCUNSTANCIAS ALLI

SALAMANCA, abril 29, (Havas).—Las tropas nacionalistas, en su avance por el interior de la provincia de Vizcaya, no encuentran sino poblaciones bárbaramente arrasadas por el enemigo lo cual sirve de acicate a su indignación, para castigar tan tremenda maldad de los rojos; los gobiernistas, en su repliegue desesperado, decapitan a los prisioneros e incendian las poblaciones; la destrucción precede, por eso, a los avances nacionalistas. El parte oficial dado a las 8 de la noche, dice lo siguiente:

«Ejércitos del Norte y Sur, frentes de Aragón, Madrid, Avila, León, Asutrias, Soria y Andalucía, ligeros tiroteos de fusil.

En el frente de Vizcaya, continuamos nuestro avance victoroso, ocupando a Guernica y todas las poblaciones situadas al Este de la costa del mismo nombre después de una acción brillantísima en que nuestras armas conquistaron la victoria, hicimos prisionero al comandante en jefe de las tropas vascas, de Asturias y Santander, que era quien dirigía la defensa de Guernica; con él cayeron en nuestras manos varios oficiales de Estado Mayor. El enemigo dejó sobre el campo muchos muertos y heridos; hicimos más de 400 prisioneros, entre ellos un diputado que hacía funciones de comandante de artillería.

Los rojos van destruyendo todas las poblaciones de donde se retiran, lo cual mueve la indignación de los soldados nuestros que avanzan en dirección a Bilbao.

Hasta ahora, no se nos ha hecho resistencia seria en ninguno de los frentes vizcaínos, limitándose el enemigo a la destrucción de las líneas.»

Nuevos bombardeos de Bilbao y sus alrededores, por la aviación

BILBAO, abril 29. (UP).—En los bombardeos de hoy (jueves), hubo en esta ciudad unos 20 muertos y más de 60 heridos. La ciudad fué bombardeada tres veces, por los nacionalistas.

Las localidades de Amorabieta, Baracaldo, Portugalete, Santurce y Galdácano, fueron bombardeadas intensamente; muchas de las bombas cayeron en el mar junto a los barcos ingleses que han entrado en el puerto bilbaino, trayendo víveres. La bomba más fuerte reventó a las 4 de la tarde; el bombardeo duró en total hora y media; el lugar que mayores daños sufrió fué Portugalete.

La artillería antiaérea funcionó enérgicamente. Las instrucciones dadas a los aviadores parecían consistir en la realización de una misión de destrucción del puente del Nervión, junto al punto, donde están anclados los mercantes ingleses.

El Gobierno rojo de Valencia ha enviado treinta y dos aeroplanos a Bilbao, para su defensa

BILBAO, abril 29. (AP.—El Gobierno rojo de Valencia ha enviado treinta y dos aeroplanos hoy a Bilbao, y 30.000 soldados vascos establecieron una línea de trincheras en los alrededores de esta ciudad, según han informado las autoridades vizcaitarras.

El ministro del Aire y Marina del Gabinete social-comunista de Valencia trajo personalmente los aviones desde la sede del Gobierno rojo.

Diez mil soldados permanecen en las líneas avanzadas próximas a Durango, a 16 millas al Este de Bilbao, con el propósito de contener el avance de las fuerzas victoriosas del General Mola, mientras las autoridades locales adoptan medidas con el objeto de resistir un largo sitio.

En los treinta mil hombres que ocupan la triple línea de trincheras que defienden a Bilbao, figuran las últimas reservas de los vascos.

En forma de media luna, las trincheras corren desde Plencia en la costa, por Munquía, Amurio, Galdácano, Ceberio, Baracaldo, Gordejuela Guenes, Larrea y Somonostro, y desde este último punto vuelven a la costa en Podeña, a unas doce millas al Oeste del punto de partida.

Donde las trincheras no protegen a Bilbao lo hace la costa.

Hoy pasó una fila de camiones llevando víveres y municiones a los milicianos del frente.

La mayor parte de los edificios de la Gran Vía están defendidos con barricadas formadas con sacos de arena. En algunas ocasiones las barricadas llegan al tercer piso. Se tiene entendido que hay abundantes refugios para la población para el caso de bombardeo aéreo. También se han instalado muchas sirenas con el objeto de que den cuenta por anticipado a la población acerca de la proximidad de los aeroplanos enemigos.

La situación de los víveres sigue siendo aguda, a pesar de la llegada de los buques mercantes ingleses.

El menú diario, hasta en los mejores hoteles bilbaínos, consiste en unas cuantas papas, que se pueden contar con los dedos de una mano y sobran dedos, algunas coles y un poco de pan negro.

El empleado vasco de la oficina del cable inglés constituye una prueba de los estragos que causa la escasez de víveres. Con orgullo muestra la holgura de su faja y dice que ha perdido cuarenta libras de peso en tres semanas.

La mayoría de los establecimientos están abiertos, pero no tienen nada que vender. Los dueños de las tiendas permanecen en las puertas por fuerza del hábito.

Para comprar un fusil basta con dar un paseo hasta una tienda y pedirlo, pero encontrar un par de calcetines o una camisa es un problema gravísimo. Se necesita un permiso especial del Presidente de la República vasca. Los fusiles se fabrican aquí mientras que los calcetines y las camisas proceden de Barcelona.

Hay abundancia de municiones. Una vieja fábrica de Palencia entrega diariamente 4.000 proyectiles de seis pulgadas, más de lo que pueden disparar las baterías vascas.

Aunque hay escasez de carbón, hay abundante electricidad para hacer funcionar los tranvías toda la noche. Las luces se encienden solamente una hora cada noche.

Bilbao es una de las poblaciones españolas en que se permite escuchar el radio sin limitaciones, y por esa razón aquí se conocen las noticias transmitidas por los nacionalistsa. El público se reúne en los alrededores de los establecimientos de la Gran Vía para enterarse de las declaraciones del general Queipo de Llano.

Esta ciudad no tiene medios de transporte con el resto del mundo, excepto de tarde en tarde un servicio de aeroplanos con Francia. Los aviones tienen que remontarse generalmente unas diez millas hacia el mar en vista del aviso dada por el general Franco de que derribará cualquier avión que pase por encima de sus líneas.

Los consulados de Inglaterra y de Francia han anunciado que no sacarán más fugitivos de Bilbao «hasta nuevo aviso», porque sus buques están dedicados a proteger la marina mercante y al mismo tiempo a mantener el bloqueo establecido por el Comité de Neutralidad de Londres, para impedir que entren en España voluntarios, armas y municiones.

Abren su matrícula los Institutos de la Víbora y Marianao

Por una resolución firmada ayer por el Secretario de Educación, doctor Fernando Sirgo, se ha autorizado la apertura del período de matrícula de los Institutos de la Víbora y Marianao, en la Escuela 40, de Calzada de 10 de Octubre entre Altarriba y Luz, en la Víbora, y la propia Junta de Educación de Marianao.

Se abrirán las inscripciones en ambos planteles el día 3 de mayo y se cerrarán el día 15, comenzándose los exámenes de ingreso a la Segunda Enseñanza el día 17 del propio mes.

Ocho cubanos se encuentran detenidos e incomunicados en la cárcel de Gijón acusándoseles de conducta sospechosa

La Cancillería actúa afanosamente en favor del grupo de compatriotas cuya liberación ha solicitado. Ya se han registrado diversos casos análogos en la capital asturiana

Una de las localidades de España en que se ha venido registrando más confusión desde el inicio de la sangrienta guerra civil, es Gijón. De ese confusionismo han sido víctimas —en ocasiones innumerables— muchos cubanos allí residentes. Como se sabe, en la parte norte de España es donde siempre ha existido mayor número de cubanos.

En distintas ocasiones nos hemos referido a la actuación de nuestra Secretaría de Estado en torno a la libertad de compatriotas que, o bien se encontraban guardando prisión, o bien se veían imposibilitados de embarcar, de conformidad con sus deseos.

Ahora, la Cancillería se encuentra realizando activas gestiones para obtener la libertad de ocho ciudadanos que están guardando prisión en la cárcel gijonesa, denominada «La Cheka», por los izquierdistas.

Los cubanos que guardan prisión en la cárcel de la ciudad asturiana son los siguientes: Casimiro González Estrada, Celestino García Zardain, Modesto Valle, José Palacios, Francisco Canseco, Pedro Piñan, José A. Cerdeña y José Ruiz Fernández.

Aun cuando no se conoce con amplios detalles las causas por las cuales están detenidas estas personas, esa disposición obedece a que, según los extremistas gijoneses, estaban complicados en actividades anti-gobiernistas.

Con anterioridad, ya que se han dado otros casos de acusaciones análogas, sin fundamento alguno, lo cual derivó —a merced de gestiones diplomáticas— en la excarcelación de los interesados.

Entre los cubanos últimamente llegados existen algunos que estuvieron presos más de dos meses, sin las garantías debidas inclusive y con la constante amenaza de ser víctimas de una de las tantas ejecuciones en que cayeron muchos de sus compañeros de cárcel.

La Secretaría de Estado se encuentra utilizando todos los medios legales posibles, desde el punto de vista persuasivo, para obtener la rápida excarcelación de esos compatriotas.

Entiende la Cancillería que debe seguir manteniendo el alto espíritu de humanidad que ha venido dictando su política en relación con los sucesos de España. Dicha acción humanitaria ha sido —en todo tiempo— un jalón de éxito para el pabellón nacional, por cuanto el Departamento del Exterior ha prestado incontables servicios a todo cubano y extranjero que, siendo tan solo espectador de la lucha civil, se ha visto envuelto en la malla de la revolución, en lo que a sus derivaciones respecta.

EXIJA el Suplemento en ROTOGRABADO con esta EDICION

Cumpliendo con la tradición, mañana, día conmemorativo de la Fiesta del Trabajo, no se publicará el DIARIO DE LA MARINA.

LAS TROPAS DE MOLA PENETRAN EN GUERNICA

Significa un importante paso más de avance en dirección a Bilbao. No ofreció resistencia

HENDAYA, Francia, abril 29. AP. El ejército nacionilsta del general Mola ocupó a Guernica esta mañana, dando un paso más de avance hacia la capital de Vasconia. La antigua ciudad santa de los vascos cayó con poca resistencia.

Un comunicado nacionalista dice: «Las tropas del general Mola invadieron las faldas montañosas del fértil valle al amanecer. Llegaron hasta los arrabales de la ciudad hallando poca resistencia por parte de los defensores. Una vez en las puertas de Guernica atacaron a las fuerzas que se habían concentrado, las cuales sólo pudieron resistir breve tiempo, retirándose. Los nacionalistas entraron en Guernica a las 11 y 15 de la mañana.

«La mayor parte de la ciudad ha sido convertida en cenizas y aquí y allá hay algunos incendios. Los anarquistas vascos, antes de retirarse de Guernica aplicaron antorchas encendidas a la ciudad por los cuatro costados».

La pérdida de Guernica constituye uno de los golpes más serios, tanto militar como moral, para los partidarios del Gobierno vasco. Había sido capital de Vasconia durante muchos siglos y su famoso cedro simbólico de la libertad así como la Casa de Juntas, su antiguo Parlamento, eran lugares de peregrinación anual.

Esta victoria de las tropa de Mola las ha colocado e veinte millas al nordeste de Bilbao. Una segunda columna sigue en Durango, a 16 millas al Este. La tercera avanza desde el sudeste con el fin de reunirse más tarde a las dos anteriores.

El peligro que corre Bilbao es tan grande que el Presidente del Estado autónomo Juan Antonio Aguirre se ha dirigido a las potencias del mundo para que den asilo a las mujeres y a los niños durante el período del sitio, y existen indicaciones de que los buques de guerra ingleses y franceses ayudarán a la evacuación de 300.00 no combatientes.

Contesta desde el micrófono Queipo de Llano a la curiosa entrevista que hizo al General locutor, un diario británico

Expone la actitud parcial de la Escuadra inglesa y dice que si estuviesen en igualdad de fortaleza los marinos españoles las cosas se desenvolverían de manera absolutamente distinta

LONDRES, abril 29. (Havas.)—En los primeros días de la corriente semana, el general Gonzalo Queipo de Llano, hablando ante el micrófono, emitió manifestaciones que se consideraron injuriosas para la Gran Bretaña; en ellas, el general nacionalista hacía graves inculpaciones a la Gran Bretaña y manifestaba que ya el poderío inglés no atemoriza a nadie, desde que Italia demostró "para lo que sirven los barcos italianos". En vísto de esto, el "Daily Express" le invitó a responder a las preguntas de un cuestionario que sería publicado con ellas. Queipo aceptó el reto y respondió:

—Entiendo que bloqueo es la vigilancia estricta de las costas para impedir que los buques mercantes entren y salgan de los puertos bloqueados. Por tanto, los barcos neutrales no deben entrar en los puertos bloqueados, porque entonces caerán en la calificación de enemigos y sujetos, por ello precisamente, a las mismas consecuencias que sufren los buques del adversario. La escuadra inglesa penetró en la línea de bloqueo, por lo cual ha violado los principios del derecho internacional.

"En Inglaterra no se podrá olvidar que el bloqueo dispuesto contra las costas de Alemania se mantuvo extrictamente, sin que nadie al amparo de ninguna bandera intentase violarlo."

La segunda pregunta no fué contestada por Queipo de Llano; decía:

—¿Cree, por tanto, que los nacionalistas tienen el derecho de hundir los buques que penetren en la línea de bloqueo dispuesta por el generalísimo Franco?

La tercer pregunta es la siguiente:

—¿Por qué considera usted que el "Hood" es un barco pesado, o perezoso, como lo ha calificado?

—Porque el "Almirante Cervera" y el "Galerna", ambos buques nacionalistas, se encontraban combatiendo con un barco rojo cuando se presentó el "Hood" y ordenó que cesara la acción. Luego se interpuso entre el "Cervera" y los mercantes ingleses, que merced a esto, pudieron entrar en el Nervión. Por tanto, el "Hood" no procedió correctamente, sino como un "gandul", que fué lo que yo dije.

La cuarta pregunta era:

—¿Dice usted en serio que los barcos de guerra nacionalistas van a atacar a los barcos de guerra británicos que escoltan a nuestros mercantes?

—No he amenazado a la flota inglesa; reconozco que es superior, pero si nuestra armada fuera mayor y pudiese competir con ella, las cosas serían de otra manera. Los ingleses no olvidarán seguramente lo que significa para nosotros un nombre como Méndez Núñez, que enseñó a la Gran Bretaña que más vale honra sin barcos, que barcos sin honra. Si algún marinero digno de nuestra armada cumpliera con su deber arrojando un chupinazo al "Hood", el acorazado "gandul" haría fuego seguramente y las cosas se desarrollarían entonces de otra manera. La consecuencia de ello no representaría para Inglaterra ni un átomo más de gloria. En cuanto a los comerciantes que mandan mercancías en los buques ingleses a España como son gentes sin escrúpulo, que cargan contrabando y que se llevan a cambio de eso las riquezas de España robadas por los marxistas, no se les puede hacer otra cosa sino la que Cristo hizo con los judíos del Templo.

La quinta pregunta: "¿De qué manera está perdiendo Inglaterra su prestigio?"

El general Queipo de Llano respondió a ella: "La nación que se jacta de grandeza, sólo puede conservar prestigio ayudando a las causas justas; como nuestra causa es justa, la Gran Bretaña tiene, por lo menos, si no quiere ayudarnos, que permanecer neutral. Ahora resulta que la Gran Bretaña es la que ha quebrantado el pacto de no intervención, que firmó con tanta espontaneidad. De este modo, la Gran Bretaña pierde prestigio, sin ganar nada en cambio. ¿Cómo va Londres a proteger a la carroña roja, que incendia a Eibar y a Guernica, que asesina en Santa María de la Cabeza, y luego pretende hacer propaganda contra nosotros?

La última pregunta es: —¿De qué modo piensan ustedes dar efectividad al bloqueo del puerto de Bilbao?

—Simplemente, mandando nuestra escuadra a esas aguas, como hemos hecho.

Ahora hay pendiente otro cuestionario enviado por el "Daily Express", en un cable que dice:

"Salamanca dice que Guernica ha sido destruida por los anarquistas, no por los aviones nacionalistas que no vuelan desde hace varios días. De Bilbao dicen que los aviones italianos y alemanes volando en oleadas sucesivas arrojaron 3 mil bombas sobre la ciudad. Así, pues: ¿mantiene usted que no volaron aviones nacionalistas sobre Guernica y que por tanto no arrojaron bombas?

¿Cómo considera el hecho de que el corresponsal de la agencia "Reuter" recogiera del suelo una bomba alemana, sin estallar, que lleva grabadas las águilas imperiales?

¿Por qué motivo los vascos han incendiado la ciudad más amada de sus tradiciones?

Queipo contestó hoy que mañana, a su turno, responderá también a ese cuestionario, demostrando de una manera efectiva que no fueron los aviones nacionalistas los que destruyeron a Guernica, sino los propios rojos.

MAESTRA EN COMISION AL EXTRANJERO

Se ha autorizado a la maestra María L. Vivancos para que se traslade a España, sin sueldo alguno, para que realice estudios de carácter pedagógico.

SI FRANCO AUTORIZA LA EVACUACION SERA EN BREVE REALIZADA

Inglaterra y Francia esperan la decisión del Generalísimo para proceder a efectuarla

LONDRES, abril 29. (Exclusivo).—300.000 mujeres y niños serán evacuados de Bilbao, comenzando probablemente el sábado, según un plan que estudian Francia y la Gran Bretaña, si el Generalísimo Franco no se opone a su realización.

La escuadra inglesa—se cree—protegerá a los buques que lleven a cabo la evacuación. La proposición fué presentada ante la Cámara de los Comunes por el Comité inglés que visitó recientemente a España. Wilfred Roberts, liberal, fué el portapoz del Comité. Según el plan, los refugiados serían llevados primeramente a San Juan de Luz y de ahí a otros puntos de Francia, a Inglaterra y los países escandinavos.

Entre los miembros del Comité se cuentan las damas que visitaron Madrid recientemente, la Duquesa de Athol y Katharine Dickinson, David Lloyd George, ex Premier, su hija Megan y Sir Artur Salter, rico industrial parlamentario.

(Véase más detalles en la página española.)

El crucero "Cuba" llegó sin novedad ayer a Cabo Verde

En la Jefatura de Estado Mayor de la Marina se ha facilitado una nota oficial

En la Jefatura del Estado Mayor de la Marina de Guerra Constitucional, se nos ofreció anoche la siguiente nota oficial:

«En el día de hoy, jueves, se ha recibido en el Estado Mayor de la Marina de Guerra Constitucional un radiograma cuyo texto es el siguiente:

«Coronel Aurelio García Leal, Jefe de la Sección de Dirección. Castillo de la Punta, Habana.

«El crucero «Cuba» arribó hoy a las dos p. m. a San Vicente de Cabo Verde. (Fdo.) Comandante Brito, Jefe de la Unidad.»

20,000 pesos para la construcción de un centro escolar

Las gestiones que venía realizando el doctor Fernando Sirgo cerca de la Secretaría de Hacienda para obtener la situación de 20,000 pesos para la continuación de las obras del centro escolar Cuatro de Septiembre, de la Ciudad Militar, han cristalizado ya en una realidad.

Dicho Departamento acaba de situar al Jefe de Presupuestos y Cuentas de la Secretaría de Educación, señor Eugenio Benítez, 20,000 pesos del Fondo de Rentas Públicas, basándose en el artículo 14 de la Ley de Bases para la ejecución de los presupuestos del presente ejercicio.

Dicho artículo dice que «en tanto lo permitan las condiciones del Tesoro y sea necesario al servicio público, el Poder Ejecutivo dará cumplimiento a los decretos-leyes de carácter administrativo cuyas obligaciones no hayan sido incluídas en los presupuestos».

Y eso es lo que ha recabado el Secretario de Educación y lo que se ha cumplido en este caso.

EL PRESIDENTE DE LOS ESTADOS UNIDOS REALIZA UNA JIRA PESQUERA

NUEVA ORLEANS, abril 9. (AP.) El Presidente Roosevelt se encuentra descendiendo por el río Mississippi a bordo del nuevo destructor «Moffett», en direccin al Golfo.

De pie, a estribor de la nave de 1,850 toneladas, sobre la que ondea la bandera Presidencial, el Jefe del Ejecutivo respondía a los aplausos del público que se había aglomerado en ambas márgenes del río.

Espera dedicarse a la pesca con harpón unos diez días antes de desembarcar en Galveston para regresar por tierra a Washington.

En una carta, el senador Illas da amplias explicaciones a los reporters respecto al incidente del lunes último en el Senado

Los Senadores José Manuel Casanova y Manuel Capestany fueron los comisionados para entregar la carta en la Asoc. de Reporters. Esta acepta las explicaciones y se da por terminado el incidente

El incidente ocurrido en el Senado de la República, entre el presidente de ese alto cuerpo colegislador y elementos del periodismo que hacen allí el reportaje, ha tenido un final decoroso para la Asociación de Reporters de la Habana (Círculo Nacional de Periodistas) y para la clase periodística en general.

Como es del dominio público, la Asociación de Reporters, reunida anteayer, después de considerar ampliamente el problema, acordó mantenerse en sesión permanente, para reanudar en la tarde de ayer la discusión.

Una hora antes de iniciarse esta asamblea, los señores José Manuel Casanova y Manuel Capestany, senadores de la República, visitaron la Asociación de Reporters para cambiar impresiones con los elementos del ejecutivo, ofreciendo, en nombre del señor Illas, diáfanas y precisas satisfacciones y entregando una carta del presidente del Senado, dirigida al presidente de la Asociación, señor Salvador Quesada Torres, en la que ratifica esa actitud.

La Asamblea General de los Reporters, reunida una hora después, consideró el documento del Sr. Illas, acordando aceptar la explicación del presidente del Senado, que pone punto final al incidente que tanto ha interesado a la opinión pública.

La mencionada carta dice así:

República de Cuba
Senado
Presidencia
Habana, abril 28 de 1937.

Sr. Salvador Quesada Torres,
Presidente de la Asociación de Reporters.—Ciudad.

Distinguido señor:

Con noticias de que esa respetable Asociación ha de reunirse en la tarde de hoy para considerar el incidente ocurrido en el Senado en la sesión del pasado lunes, y que soy yo el primero en lamentar, quiero dirigirme a usted, como tengo el honor de hacerlo por medio de esta carta, para dejar pública constancia de la significación y alcance que en justicia deben darse a mis palabras vertidas en la referida sesión.

En primer lugar, quiero significar que mis palabras obedecieron al propósito firme y resuelto en mí de defender los prestigios y el decoro de este alto cuerpo que me ha dispensado el señalado honor de presidirlo, y defender, además, mi propio prestigio y decoro personal.

Soy un hombre esclavo de mi conciencia y amante de la justicia; y por esta razón, al tener conocimiento por la gentil y espontánea intervención de estimados amigos y compañeros de que, por parte del periódico «Información» ni de su director hubo el menor propósito de atacar la dignidad de este cuerpo ni la mía, me he anticipado a ofrecer al señor Claret la más amplia y cumplida satisfacción, las cuales, previas las aclaraciones gallardas hechas por el mismo, han sido por él aceptadas, quedando zanjado, en una forma caballerosa y cordial, este enojoso incidente.

Quiero significar, además, para que así usted lo haga constar a esa respetable Asociación, que tengo para la prensa de mi país todo el respeto que ella merece y todas las consideraciones que demanda su alto ministerio; y para los reporters, todas mis simpatías, pudiendo todos sentirse ampliamente amparados en el desempeño de sus funciones en este cuerpo colegislador.

La prensa hace bien y cumple con un sagrado deber cuando expone verdades y ataca con plena razón y con absoluta justicia; y los hombres públicos no hacemos mal cuando reaccionamos contra lo que estimamos una injusticia.

Esta aclaración no obedece a otro mandato que al de mi conciencia, y es de mi deber advertir que en ningún momento vertí frases algunas contra la prensa en general, ni contra esa Asociación, ni contra la clase periodística en particular; pero, de todas maneras, si algunas frases vertidas por mí al decir de la pasión propia y del que se cree injustamente atacado ha podido considerarse mortificante para esa respetable Asociación o para la clase periodística, no tengo inconveniente alguno en que se estimen retiradas, por los motivos expresados.

Con el testimonio de mi respeto para usted y los demás miembros de esa Asociación de su digna presidencia, quedo de usted muy atento, s. s.,

Arturo Illas H.
Presidente del Senado.

Un bloque mayoritario constituído en el Senado, hará el acoplamiento de todos los intereses para la designación de la Mesa

Se asegura que integran ese bloque 23 Senadores y que a la reunión convocada para el lunes llevarán ya sus candidatos. Continuaron ayer los cambios de impresiones sobre la crisis

Un bloque de senadores que constituyen franca mayoría en la Alta Cámara, hará el acoplamiento de los intereses políticos para la designación de la nueva mesa de dicho cuerpo colegislador.

Durante el día de ayer continuaron los cambios de impreciones sobre la crisis de la mesa senatorial, que se mantiene en la misma forma, y en las últimas horas de la tarde, no obstante la reserva que se guarda sobre el asunto, pudimos conocer de la existencia del citado bloque, que ya labora activamente en la selección de sus candidatos para las posiciones de referencia.

Se aseguraba que el bloque mayoritario constituído, disponía de veintidós senadores y que la reunión del pleno del Senado, convocada para el próximo lunes, a las tres de la tarde, ya llevaría todo su plan que, encontrándose apoyado por el número a que antes hacemos referencia, no hay ni que decir que resulta un plan de triunfo.

En el Salón de Conferencias del Senado volvieron a reunirse ayer los senadores republicanos con algunos cenedistas y liberales.

Todo ello contribuyó a dar algo de animación a la tarde de ayer en el Capitolio, pues no siendo día de sesión, muy pocos hubieran resultado los senadores que concurriesen al Palacio de las Leyes.

LISTA DE DETENIDOS COMO MIEMBROS DEL FASCISMO EN MADRID

Hay varias señoras en el grupo de detenidos por pertenecer a la muy temida Quinta columna

BURGOS, abril 29. Havas. El periódico ABC, de Madrid, ha dado una lista de las personas que se encuentran detenidas allí bajo la acusación de formar parte de la Quinta Columna Falangista. Sus nombres son: Raúl Fernández Jardón; Félix Ciriza Zarrandicoechea; Nicolás Ciriza Zarrandicoechea; Cándida Gola Ciriza; Magdalena Zarrandicoechea Echenique; José Luis Vega Flores; Ernesti Pagés Forner; Carmen Gabuccio Sánchez Mármol; Manuel San Juan Castro; Esteban Fernández Gómez; Valeriano Baeza Llorca; Erasmo Martínez Sáenz; Francisco Fernández Seco; Enrique Celestino Ballesteros; Manuel González Montero; Mariano Ruiz Román; Concepción Martínez; Celso Sánchez Martín; Amadeo Fernández Alba; Adela González Rodríguez; Luis Baró García; Rafael del Castillo Cabezas; Rafael Cerdeño y Gunich; Juan Bautista Marín Castillo; Juan Palao Menor; Valeriano Ortega Rodas; Rogelio González y Valcárcel; Procopio de la Fuente y Martínez; Francisco Labrador Romero; Eugenio Gorrochategui Miranda; Juan Gómez de las Barreras; María García Herráiz de Amilibia; Justo Pozuelo de Julián; Eduardo Belascoaín Cid; Jaime de la Cruz Moreno; Sergio Rodríguez y Pérez; Saturnino Antonio Martín Nouvilla; Jacinto Carranza Martínez; Francisco Aguirre Fernández; Juan Rivas Salas; Cecilia Castro y Mansilla; Matilde Alaclá Prieto; Jerónimo Nieto García Amaro y del Castillo Palao; Rogelio González Alba; Clemente Suñer Santacruz; Josefa Martínez Goyanarte; Francisca Samper Corral; Carlos de la Calle Martín; Constantino Villar; Manolita Pazos Queija y Agustín Montalvo Martín.

Se pagará un mes a los becados de la Normal de la Habana

Una comisión de becados de la Escuela Normal de Maestros de la Habana, integrada por Guillermo Alvarez, Andrés Guzmán, Olga Fernández y Viola Palacios, ha convocado a todos los becados de los años 1928-29 y 30, que conservaron sus becas después de la reapertura del plantel en 1933, para que concurran a la Secretaría de Educación (oficinas de la Escuela Normal de la Habana) el lunes próximo.

A todos esos becados se les habrá de pagar el mes de octubre del año 1934, uno de los cuatro meses que aún se le adeudan, con un reintegro que ha hecho al departamento el ex pagador del mismo, señor Longinos Alvarez.

Fué destruído por los proyectiles un cuartel de Madrid

Tratan de gestionar, imitando a Bilbao, la evacuación de todos los elementos no combatientes

MADRID, abril 29 (AP).—El Ayuntamiento recientemente constituído en esta capital ha pedido hoy que se acelere la evacuación de mujeres y niños en vista de los bombardeos que realizan diariamente los nacionalistas y que han costado más de 300 vidas en los últimos dieciocho días.

Dentro de la capital española hay todavía 300.000 no combatientes, dicen los representantes del Ayuntamiento, a pesar de los esfuerzos que se han realizado durante los seis últimos meses para trasladarlos a Valencia y a otras áreas más seguras.

El Ayuntamiento se propone conferenciar con los jefes militares acerca de los problemas de la evacuación.

Seis personas murieron y 20 resultaron heridas a consecuencia del bombardeo de esta tarde. La lista de las víctimas suma 306 muertos.

Los nacionalistas bombardearon el distrito de Chamberí esta mañana y un cuartel de Caballería fué destruído por un incendio. Los bomberos y soldados lograron salvar las municiones, el petróleo y la gasolina así como los caballos.

Un ataque por sorpresa en el distrito de Usera fué rechazado después de un intenso fuego con ametralladoras y granadas de mano.

En Buenos Aires se erigirá un Mástil símbolo de la Unión

En la fecha patria de cada país, será izada la bandera respectiva en esta columna

El Ministro de Cuba en la Argentina, señor Calixto Whitmarsh, ha informado a la Secretaría de Estado que la Dirección de Paseos y Jardines de la Municipalidad de la Plata—según circular que de la misma ha recibido—, se propone levantar en el Jardín de la Paz de dicha ciudad, el «Mástil de las Naciones», a fin de izar a su tope las banderas de todas las naciones del mundo en el día de su fecha patria.

Señala dicha circular que «los extranjeros que se hallen en la Argentina, aun de los países más remotos, no se sentirán desamparados y amarán con más fervor esta tierra, al contemplar la insignia de su patria enarbolada bajo el cielo argentino, por manos argentinas.»

Termina significando que «será un hermoso lazo de unión fraternal que, como una cinta multicolor, envolverá el ramo de las flores nacionales de todos los países del mundo, plantadas en el «Jardín de la Paz» de La Plata».

El Acueducto de la ciudad de Orleans

El Cónsul General de Cuba en New Orleans, señor Calixto García Iñiguez, ha informado a la Secretaría de Estado que la planta que suministra el agua potable a la ciudad de New Orleans representa un costo de alrededor de $23.000,000, en equipo de bombeo, filtración y distribución.

En la actualidad está produciendo 50.000,000 de galones diarios, pero la planta está construída para producir una capacidad normal del doble de esa cantidad.

El agua es tomada del río Mississippi, recibiendo antes de su distribución un tratamiento químico completo de purificación y de filtración que la convierte en cristalina y pura, y de muy agradable ingestión.

El Cónsul General de Cuba en Ottawa, ha informado a la Secretaría de Estado de la reorganización del Ministerio de Agricultura del Canadá.

Dicho Ministerio queda ahora formado por las cuatro Divisiones siguientes: De Mercados, De Servicios de Producción, De Granjas y Estaciones Experimentales y De Ciencias.

Cada División estará a cargo de un Director.

La División de Ciencias, no incluída en los anteriores proyectos de reorganización, tendrá a su cargo las labores científicas que no se realicen en las Granjas y Estaciones Experimentales; y sus actividades serán en trabajos de Entomología, Botánica y Patología Vegetal, Patología Animal, Bacteriología y Química.

M.E.C.D. 2016

DE NO ACTUAR SANIDAD CON URGENCIA, LA PLAYA DE VARADERO PERDERA SU FAMA DE BELLA Y LIMPIA

CADENA PERPETUA IMPUSO URGENCIA A TRES DE LOS ASALTANTES DEL COBRADOR MEDINA

SOLO UNO DE LOS ACUSADOS FUE ABSUELTO AL NO PODER PROBARSE SU PARTICIPACION

Se suspendió el juicio contra los acusados del asalto en la finca «Cacha». Quedó concluso para fallo el juicio contra el soldado Castro, supuesto matador de Esperanza

El Tribunal de Urgencia terminó ayer el juicio de la causa contra Filiberto Guerra Terry, Julio Sánchez Palomo, Carlos González Losada y Armando Terga por el asalto y robo de $550.00 al empleado de la fábrica de calzado del señor Francisco Blanco, en Cruz del Padre y Universidad, en el Cerro, a comienzos del mes en curso. Ya practicadas las pruebas, siguió el informe del Fiscal Dr. Gilberto Mosquera, quien mantuvo los cargos contra todos excepto contra Terga, pidiendo, para los tres autores, o sea los citados Guerra, Sánchez Palomo y González Losada, la pena de cadena perpetua, y la absolución para aquel.

Después del informe del Fiscal pronunciaron los suyos los defensores doctores Gerardo de Viliers y Armando Rabell, manteniendo la procedencia de la absolución. Y, seguidamente, el Tribunal, integrado por cinco miembros y presidido por el doctor Antonio J. de Vignier, dictó sentencia, condenando a los repetidos tres encausados como autores del delito de asalto y robo a la expresada pena de cadena perpetua, y absolviendo a Guerra, cuya libertad se decretó por esta causa el que fué defendido por el doctor de Villiers.

Este Tribunal suspendió ayer el juicio contra Ramón Riverón y tres acusados más de asalto y robo con homicidio en la finca «Cacha», en San Nicolás de Güines, en que se pide pena de muerte por el Fiscal. El acto se señaló nuevamente para el día 6 del próximo venidero Mayo.

Y condenó a multa de $31.00 a Aurelio Guillén, por uso de arma sin licencia.

Para hoy el repetido Tribunal tiene señalados dos juicios de portación de armas, contra Antonio Alvarez Lazcano y contra Pedro López Rodríguez.

Terminó el juicio contra el soldado Antonio Castro, por homicidio

Con el informe del defensor doctor Fernando Busto quedó concluso ayer en la Sala Cuarta de lo Criminal de la Audiencia el juicio contra el soldado Antonio Castro Franco, por la muerte de su prometida Esperanza Sorá Sena. El defensor refutó todos y cada uno de los cargos que aparecen contra su cliente, en especial aquellos de índole científica, como los informes de los peritos doctores Israel Castellanos, Antonio Barreras y M. Quadreny, por considerarlos inconsistentes, y trató de demostrar que de las pruebas todas y particularmente de la inspección ocular practicada en el lugar del hecho o sea en la casa de la víctima, Esperanza 38, barrio de Coco Solo, Marianao, se había evidenciado que es un caso franco de suicidio, y nunca de homicidio.

El Dr. Busto, rebatió las argumentaciones de dichas partes, tanto en lo que respecta a la calificación como a las agravantes que aprecian. A su juicio no hay prueba alguna contra Castro Franco, ni siquiera indiciaria, y de ahí que no es posible dictar sentencia condenatoria.

El juicio terminó a las cinco de la tarde, retirándose los miembros del Tribunal, sin dar a conocer su fallo

ARMONIAS

LA EXPOSICION DE ARGUDIN

PARA la tarde de hoy, día 30, está señalada la clausura de la exposición de cuadros del pintor Pastor Argudín y Pedroso.

En vez de hablar de clausura, querría yo dar la noticia de una prórroga siquiera fuese de ocho días. Estos regalos de cultura, sobre todo cuando son de arte, debiera poderse ajustarlos a las peculiaridades del clima local en todas partes.

Doce días de exposición y con un solo domingo en el almanaque, es acaso un exceso de duración en París. En la Habana, y más aún en el Vedado, es como menos de doce horas para la necesidad y la «resistencia» pedagógicas de nuestra capital.

Claro está que todos los letrados de nuestra cultura artística habrán visitado esta exposición. Pero ¿y los analfabetos en arte, los que responden a la llamada intuitiva del arte y, no obstante, carecen todavía de voz para llamarlo por sí mismos?

Una exposición de arte plástico es una función de pedagogía social que debiera salirles al paso al hombre de la calle, a la mujer de la calle, al niño de la calle, hasta que ellos aprendieran a buscar el arte donde quiera éste se escondiese. Por eso me pareció tan feliz la ocurrencia de haber expuesto recientemente sus obras en pleno Parque de Albear unos valientes jóvenes pintores y escultores cubanos.

Ojalá que Argudín pudiera ahora, después de su triunfo artístico en el Lyceum, «abrir» una exposición con algunos de esos cuadros en el Parque de Jesús María, por ejemplo. Y que en lo sucesivo hicieran lo mismo todos nuestros artistas, como «plus» de sus exposiciones. Día llegará en que nuestro Ayuntamiento propicie esta suerte de prolongaciones culturales.

Pronto «se enviciarían» de arte el hombre, la mujer y el niño de la calle; pronto aprenderían todos ellos a buscar el arte plástico con tanta sagacidad como saben ya encontrar la música donde quiera ésta se oculte; y pronto descubriría la gente de la calle que el Lyceum, esa eminente sociedad de mujeres que la crónica social suele llamar impropiamente «aristocrática», tiene en realidad sus puertas tan claras y tan abiertas para la acogida cultural como las puertas metafóricas del Parque de Jesús María.

Pero, ya que el Lyceum tiene comprometidas sus galerías para otros turnos de arte igualmente meritorios; ya que Pastor Argudín está bien justificado de no poder brindarnos por ahora una exposición callejera de sus cuadros, yo me intereso en divulgar que esta tarde es la última oportunidad de ver esas bellas pinturas, de 5 a 8, en el Lyceum, Calzada del Vedado, entre B y C.

La entrada es gratis y tar[illegible]e como en la ejemplar exposición del Parque de Albear.

Gustavo E. Urrutia.

Gumersindo Galgueras se suicidó de un balazo en la cabeza, hallándose en el parque del reparto Stos. Suárez

Viejo funcionario Subinspector de la Policía Secreta, gran conocedor de los delincuentes, decidió matarse ante los problemas de índole económica y familiar que lo abrumaban

Gumersindo Galguera Valdés, natural de la Habana, de 47 años de edad, subinspector de la Policía Secreta y vecino que era de Desagüe 75, en la mañana de ayer y utilizando el revólver de reglamento, se suicidó de un balazo en la cabeza. A esta conclusión llegaron sus compañeros, al ser encontrado su cadáver por la Policía en el parque de Santos Suárez, obedeciendo su determinación a razones de índole económica y contrariedades de familia.

El hallazgo del cadáver

El cadáver fué encontrado en el lugar mencionado, por la calle de Santa Emilia, entre San Indalecio y Zapotes, en un ángulo y próximo a un álamo. El cuerpo estaba doblado hacia la derecha y su cara, parte derecha, recostada contra el césped. Debajo del cadáver fué ocupado un revólver calibre 38, con una de sus cinco cápsulas disparada.

La Policía y el Juzgado

El vigilante 982, Julio Pérez, fué el agente que encontró el cadáver, comunicándolo a la Oncena estación, personándose momentos después en aquel lugar el comandante Bernardo García, ayudante del jefe de la Policía; el comandante Lombana, inspector del Distrito; el capitán Montesino, al mando de la referida estación policíaca; el teniente Becerra, el sargento Santiago de la Torre. También se personó el juez de guardia, doctor Zunzunegui, asistido del secretario judicial señor Rodríguez Olivares, y del oficial señor Walling.

El reconocimiento médico

Por disposición del Dr. Zunzunegui, el doctor Rafael del Busto, médico de guardia en el centro de socorro de Jesús del Monte, procedió a reconocer el cadáver, certificando que presentaba una herida de forma estrellada, producida por proyectil de arma de fuego de pequeño calibre, con bordes quemados y correspondiente al orificio de entrada, en la región temporal derecha; otra herida de forma circular, como de dos centímetros de diámetro, con pérdida de substancias óseas, en la línea media del tercio anterior de la región occipito frontal, correspondiente al orificio de salida, fractura del hueso frontal, en su mitad derecha, con hundimiento de la región y equimosis en el párpado superior derecho.

Las declaraciones

El joven René Rodríguez Ojea Valdés, repórter de nuestro colega «El País», vecino de Santa Emilia 37, declaró que reside próximo al lugar donde apareció el cadáver, sin que durante la noche ni madrugada sintiera nada anormal. Al levantarse, a las siete de la mañana de ayer, fué enterado de lo ocurrido, sin que pudiera dar más detalles.

Benito Chang, vecino de San Benigno y Santa Emilia, es propietario de un establecimiento que posee en dicho lugar. Cerró sus puertas a las once de la noche anterior, sin que saliera a la calle. Tampoco sintió nada anormal durante las horas de la madrugada. Al levantarse, conoció el hallazgo del cadáver.

El vigilante Julio Pérez, Entró de servicio a las once de la noche anterior, cubriendo la posta 24, en la que está comprendida el parque de Santos Suárez. No sintió nada anormal durante el recorrido, hasta las cinco y media de la mañana, en que llamó su atención un bulto que estaba en el parque y al aproximarse se dió cuenta que se trataba de un individuo; al no responder a sus llamadas y observar que se trataba de un cadáver, lo participó a la estación. Aseguró no haber sentido detonación alguna.

También prestó declaración ante el doctor Zunzunegui, el señor José Antonio Castillo Fernández, vecino de Calzada 161, compañero en pareja de Galguera. Lo vió por última vez en horas de la tarde anterior en los alrededores de la Audiencia, sin que le notara nada anormal. En ciertas ocasiones le comunicó que su fin sería darse un tiro, con motivo de la situación económica que estaba atravesando y ciertos problemas de familia.

Traslado del cadáver

Por disposición del doctor Zunzunegui, el cadáver de Galgueras le fué entregado a sus compañeros, que lo trasladaron a la funeraria «San Luis», donde tuvo lugar un desagradable incidente entre Ana María Milán, vecina de Desagüe 75, y Armanda Orihuela, vecina de Escobar 89, que se disputaron la entrega del cadáver, por estimar que ambas tenían el mismo derecho, ya que Galguera estaba unido a ellas al mismo tiempo. La señora Isabel Galguera, hermana del desaparecido, dió solución al problema planteado, entregándole el cadáver a la señora Milán, toda vez que sus relaciones con su hermano databan de más de trece años. Acto seguido la señora Milán trasladó el cadáver a su domicilio, Desagüe 75.

Terminada su actuación, el doctor Zunzunegui hizo entrega de la causa, que radicó por el delito de homicidio, a su compañero el doctor Centellas, juez de Instrucción de la sección Quinta, quien continuó sus investigaciones asistido del secretario judicial, señor Rojas.

El doctor Centellas continuó tomándole declaración a todas las personas que formaban el grupo de investigadores compañeros de Galguera. Entre ellos figura el inspector de la Policía Secreta, señor Saturnino Huici, quien aseguró que Galguera se había suicidado, por las razones ya expuestas.

En horas de la tarde de ayer, el doctor Centellas y el secretario Rojas, realizaron una inspección ocular en el lugar donde fué encontrado el cadáver.

En la mañana de hoy le será practicada la autopsia al cadáver, en el Necrocomio, por los médicos de turno, para que determinen si Galguera se suicidó—como se afirma—o si lo mataron.

Se ha podido conocer que el doctor Castellanos, jefe del Gabinete Nacional de Identificación, asistido de su secretario el doctor Vega, se personó en la funeraria «San Luis», captando las huellas de ambas al cadávez de Galguera. Según los estudios realizados con posterioridad, presentan huellas de pólvora, llegándose a la conclusión de que en el presente caso se trata de un suicidio.

El Juzgado procedió a ocupar el sombrero de pajita que apareció junto al cadáver, con motivo de presentar una perforación de proyectil en su parte delantera izquierda, a nivel de la unión de la copa con el ala, así como el revólver del suicida, que fué enviado al Gabinete Nacional para su análisis.

Era un antiguo agente policíaco

El señor Gumersindo Galguera era un antiguo agente de la autoridad, habiendo ingresado en la Policía Judicial en el año 1925, como mensajero, siendo designado agente del Cuerpo en 1926 y declarado cesante en 1933. Cuando el señor Cayetano Fraga, jefe en propiedad de la Policía Secreta, asumió el mando en 1934, nombró a Galguera detective de esa institución, siendo ascendido a subinspector por el actual jefe en comisión, comandante Eugenio Menéndez, destinándolo al grupo de persecución de la delincuencia, habiéndose distinguido tanto en la Judicial como en la Secreta, en las pesquisas contra los malhechores, a los que no daba cuartel, siendo numerosos los servicios que prestó en ese ramo policíaco.

Gumersindo Galgueras, subinspector de la Policía Secreta, que se privó de la vida ayer.

El sepelio será hoy por la mañana

El sepelio del señor Gumersindo Galguera será en la mañana de hoy, a las 9, partiendo el cortejo de la casa Desagüe número 75. Sus jefes y compañeros de la Judicial y la Secreta, que mucho sienten su desaparición, le rindieron honores póstumos en la casa mortuoria y acompañarán el cadáver hasta la Necrópolis de Colón. Los gastos del sepelio serán por cuenta de la Policía Secreta, conforme a lo dispuesto por el comandante Eugenio Menéndez.

Prestan declaración varias personas en la causa de Cancela

Algunos dicen que rehuía el trato de los pasajeros, por lo que lo suponían anormal

El Juez de Instrucción de la Primera Sección, Dr. Santiago Mencía, que instruye la causa por la muerte del comerciante José Cancela Bugallo, quien fué hallado ahorcado en el camarote número 39 del vapor «Orinoco», tomó ayer declaración al Dr. Luis de Soto, catedrático de la Universidad de la Habana, a la esposa de éste, Hortensia Moeller de Soto; María B. Feyte, Carlos Zárraga, Carlos Sardañas y sus hijos Ignacio, Carlos y Ramón, todos pasajeros del citado vapor.

Expusieron dichos señores que a los primeros días de salir el vapor de Lisboa pudieron advertir que José Cancela concurría al comedor. Después le notaron que esquivaba las miradas de los pasajeros, rehuyendo su compañía y que no estaba normal, al extremo que por orden superior se le puso una vigilancia en el camarote.

Sobre el suicidio sólo saben, lo publicado por los diarios.

En la mañana de hoy, el Laboratorio de Química Legal remitirá al Juzgado su informe sobre el análisis en las vísceras de Cancela.

"...lo dicho, en

BISMÁGEN

se tiene un precioso recurso mediante el cual hoy en día es posible tratar con éxito decisivo las enfermedades del

ESTOMAGO,

afecciones concomitantes al

hígado y VESICULA,

úlcera gástrica o duodenal, COLITIS o Intestinos

aún en casos rebeldes a otra terapéutica."

¡Así habla la Ciencia! Y esencialmente, aunque en términos de común sencillez, pero con la elocuencia de lo personal y verídico, así hablan también cuantos tomaron Bismágen, calificándolo de verdadero portento contra aquéllas dolencias.

Espasmos, Cólicos, Digestiones lentas o dolorosas, Vómitos de líquido o de sangre, Náuseas, Inapetencia, Hiperacidez, Agruras, Eructos, Gases, Dilatación, Pesadez, Dolores de vientre y espalda, Fermentaciones intestinales, Diarrea o Estreñimiento; los síntomas, en fin **específicamente** de origen gastro-intestinal, **cesan** rápidamente bajo la acción prodigiosa de Bismágen, y subsiguientemente se recobra el bienestar y definitivo estado de **magnífica Salud.**

AVISO: No confunda Ud. el **nombre** Bismágen con alguno que **se parezca.** Y si al pedirlo (**recuerde** que Bismágen **se pronuncia seguido y con acento en la "á"**) le ofrecen IMITACIONES, rechácelas y **desconfíe** de los que intentan vendérselas. No acepte vulgaridades.

Es obvio que la posibilidad de disfrutar de los honestos placeres de la Vida está condicionada primeramente a una buena Salud. ¡Readquiérala Ud ahora!: Ensaye con un frasco del notable patente Bismágen y

bendecirá la hora en que decidió tomarlo

LA PLEAMAR ARROJA SOBRE ELLA GRAN CANTIDAD DE BASURAS QUE NO SON RECOGIDAS DIARIAMENTE

Importante informe rendido por el Jefe Local de Cárdenas, el que solicita se preste mayor atención. Continúan malas las aguas de Santiago de Cuba. Sin botica el Hospital Infantil

El doctor Neyra, Jefe local de Sanidad de Cárdenas, en informe al Director del ramo, le anuncia que de no actuar el Departamento como desde hace años, al comienzo de cada verano, lo solicitará, el público dejará de concurrir a nuestra famosa playa de Varadero, pues la pleamar arroja sobre la misma en toda su extensión, considerable cantidad de basuras y restos de comida, siendo imposible recogerlas con el número de obreros con que cuenta.

Agrega el citado Jefe local que mientras la Secretaría de Sanidad continúe manteniendo a Varadero en la categoría de apéndice, cada día serán mayores las dificultades para mantenerlo medianamente higiénico, pues son algunos millares los bañistas que acuden allí los fines de semana, sin contar que durante toda la temporada van también muchos turistas atraídos por la fama del lugar.

«Urge aumentar el número de obreros encargados de la atención de la playa, conjuntamente con dos carros «Iowa» para la recogida de basuras y un capataz para que dirija los trabajos». De lo contrario, termina diciendo el doctor Neyra, el público dejará de concurrir a la playa por su mal estado de higiene.

Continúa con colibacilos las aguas de Santiago de Cuba

De nuevo el doctor Oñate, Jefe local de Sanidad de Santiago de Cuba, se ha dirigido a la superioridad acompañando informes rendidos por el doctor A. M. Montero, Director del Laboratorio Nacional, Sección de Oriente, sobre el resultado de los análisis practicados a muestras de agua del acueducto tomadas en las siguientes casas: Calle Reloj esquina a Santa Rita, domicilio de Eleuterio Núñez, con 180 colonias y 5 colibacilos por centímetro cúbico; Morro 53, domicilio de Felipe Fong, con 200 colonias y 10 colibacilos por centímetro cúbico; y la bodega situada en Cristina y Trocha, con 250 colonias y 5 colibacilos por centímetro cúbico.

Además, el propio doctor Montero expone en informe aparte, que «debido al crecimiento del número de casos de fiebre tifoidea en la ciudad de Santiago de Cuba, se dificultan los exámenes bacteriológicos por la falta de personal».

No hay farmacia en Higiene Infantil

Numerosas madres con sus hijos inscriptos en el Negociado de Higiene Infantil han de dirigirse al Secretario de Sanidad, doctor Zenón Zamora, para rogarle que dicte las órdenes oportunas para el establecimiento de la farmacia en el local que se le ha destinado en el Dispensario Tamayo.

Además, el referido local es en extremo reducido y se carece de agua corriente muchas veces.

Las madres pobres con el traslado de la Consulta Externa del Negociado de Higiene Infantil del edificio de la Secretaría de Sanidad para el Dispensario Tamayo, han perdido considerablemente, pues lo principal, como dejamos anotado, las medicinas, en la forma en que antes se les facilitaban, no se las puedan dar ahora.

La duplicidad de los certificados de defunciones

El Jefe del Negociado de Demografía ha comunicado a la Dirección de Sanidad que caso de ocurrir un fallecimiento por accidente y se expida primero un certificado de defunción por el médico de la casa de socorro y, posteriormente, otro por los médicos autopsiantes, debe aceptarse, siempre, el último, pues en el mismo se expresan las causas de la muerte, evitándose, además, la confusión lógica al confeccionarse las estadísticas de mortalidad.

Desinfectarán las ambulancias

De acuerdo con el señor Sierra, Administrador del Hospital Las Animas, el Jefe del Negociado de Desinfección de la Habana, doctor Antonio Gálvez, ha dispuesto que todas las ambulancias y automóviles que conduzcan enfermos infecciosos sean desinfectadas, una vez que hayan hecho la entrega de los casos, en el propio Hospital Las Animas, antes de salir nuevamente a la vía pública. El Negociado de Desinfección facilitará los medios para llevar a cabo la desinfección de dichos vehículos.

Casas fumigadas

Por las brigadas de Desinfección fueron fumigadas ayer las casas Durege 4, Sol 108, Calle 16 número 161 y calle 19 número 510, Vedado, por haberse registrado en las mismas casos de difteria; y Constancia entre Libertad y Paz, reparto Mantilla, por fiebre tifoidea.

Sesión del Comité de Necesitados

Bajo la presidencia del doctor Zenón Zamora, Secretario de Sanidad, celebró sesión ayer el Comité Nacional para la Alimentación y Defensa de los Necesitados, acordando, en primer término, aumentar el presupuesto de la cocina económica que funciona en Subirana y Desagüe, con el fin de dar almuerzo, diariamente, a cien vendedores de periódicos que se hallan en difícil situación económica, concediendo las tarjetas para obtener dicha comida el propio Secretario de Sanidad; designar a los señores Marcelino Santamaría y al doctor Juan Manuel Pérez Boudet y a la señora Cabrera de Giménez Lanier, para estudiar la proposición de la última, tendiente a modificar los epígrafes del presupuesto del Campamento Infantil de Tiscornia; aumentar en 200 pesos mensuales, por tres meses, el presupuesto ordinario de la Granja General Méndez Capote, con cargo a sus productos, al objeto de vestir a los indigentes allí asilados.

Para continuar tratando los asuntos pendientes y otros de importancia, se acordó celebrar sesión, nuevamente, el jueves de la semana entrante.

La venta ambulante de pescado

Presidida por el señor Julián Lantaron, visitó ayer al Jefe de la Sanidad una comisión compuesta por más de cien vendedores ambulantes de pescado, solicitando que no sea sancionado el reciente acuerdo de la Junta Nacional del ramo, que prohibe la venta ambulante del pescado y la carne, por entender que con ello se les perjudica en sus legítimos intereses.

Entregaron al doctor Zamora los comisionados una exposición consignando que están dispuestos a que en un plazo prudencial se les indique la forma en que debe expenderse el pescado para garantía de la salud pública.

El doctor Zenón Zamora prometió a los peticionarios atenderlos, subsanando las dificultades que puedan existir para llegar a una inteligencia en el problema de modo que no se perjudiquen esos pequeños intereses y se garantice la salud pública.

Fueron designados los señores Lantarón, Mugica, Fernández y otros para que con el doctor Zamora soluciones el problema.

Las obras del Hospital de Cienfuegos

Por Decreto Presidencial, a propuesta del Jefe de la Sanidad, han sido designados los doctores Diego Montalvo, Esteban Cacicedo y Esteban Torriente y el capitán del Ejército Teodoro Fabián Martínez, para que integren la Junta fiscalizadora de la inversión del crédito de ocho mil pesos destinado para obras de reconstrucción del Hospital Civil de Cienfuegos.

Estado de las epidemias

Hasta la una de la tarde de ayer, había en las seis provincias 5.147 atacados de paludismo; 213 de fiebre tifoidea y dos de poliomielitis anterior aguda.

Piden aumento de sueldo

El Secretario de Sanidad ha recibido un escrito de los empleados del Hospital de Leprosos San Lázaro, pidiéndole les aumente sus haberes, pues sólo devengan quince pesos mensuales.

Fueron absueltos un comerciante y un empleado del Juzgado de San Antonio de los Baños, acusados de cohecho

No pudo probarse el delito. La Audiencia ha condenado a más de tres años de presidio a un chofer que cometió una malversación al Estado cubano. Las peticiones del Fiscal

En el juicio oral de la causa seguida al empleado del Juzgado Correccional de San Antonio de los Baños, Mariano Vivanco Ebra, y al comerciante de esa villa, Jesús Iglesias Barneito, por supuesto delito de cohecho, el Fiscal, doctor Oscar Barinaga, analizadas las pruebas, favorables todas a dichos acusados, retiró la acusación, pidiendo la absolución, que acordó el Tribunal, Sala Primera de lo Criminal. Defendió al señor Vivanco el doctor Mariano Vivanco, y al señor Iglesias, el doctor Alberto González Pérez. Quedó demostrado durante las pruebas que la acusación que se hizo a ambos de favorecer los intereses del comerciante Manuel Delgado para que fuera absuelto de numerosas supuestas infracciones de las Leyes del Trabajo, carecían de fundamento, sin que ninguno de ellos hubiere intervenido en lo absolutorio en la decisión del Juez Correccional, por lo que ha quedado a salvo su honorabilidad.

Otros juicios orales celebrados en las distintas Salas de la Audiencia

Contra Jesús Gómez Zurvano, llamado «Pato Macho», por falsificación de billetes de la Lotería Nacional; el el Fiscal pedía primeramente cadena perpetua, y de ahí que el tribunal estuviere integrado por cinco Magistrados, —Sala Cuarta de lo Criminal—, presidido por el doctor Rogelio Benítez de Cárdenas, pero modificó, interesando solamente seis meses por estafa, dado lo burdo de la falsificación. Defendió el doctor José Garcilaso de la Vega, quien mantuvo la absolución.

Y contra Lettia Williams, por lesiones; Manuel Lucas, por drogas, manteniendo el Fiscal la acusación para ambos; y contra Simón Chuo, por drogas, retirando el Fiscal y defendiendo el doctor Carlos M. Menció.

Ultimas sentencias dictadas por las Salas de la Audiencia

Eugenio Fernández Lanza, es condenado por hurto a seis meses de prisión; Gilberto Vázquez González, por malversación, a tres años y veintiún días de presidio e inhabilitación de once años y un día para el cargo de chofer del Estado u otro análogo; José Ramón Jiménez San Jorge; Ramón Rodríguez Machó, Fernando Costales Fiallo y Miguel Costales Fiallo son absueltos, los dos primeros de falsedad en documento oficial, estafa y perjurio y los dos últimos de perjurio, defendiéndolos a todos el doctor José Luis Castellanos.

Un año de prisión por lesiones a una mujer

Pide el Fiscal pena de un año y ocho días de prisión para el procesado Eleuterio Reigada, como autor de un delito de lesiones graves, pues el 31 de enero del año actual, con motivo de un juego de gallos tuvo un disgusto con Aurora Rodríguez Portela y poco después al verla frente a su domicilio de la calle Fraga, en el barrio de Jacomino, la acometió con las manos produciéndole lesiones que tardaron en sanar 65 días, sin más consecuencias.

Será creada en la Policía Nacional la Caja de Ahorros

En la mañana de ayer se reunieron en el Despacho del Jefe de la Policía, coronel Pedraza, el comandante del Ejército Constitucional Pedro Tandrón Hernández; el comandante Bernardo García y Domínguez; el Jefe en comisión de la Policía Secreta, comandante Eugenio Menéndez; el comandante Angel Lombana, y los también comandantes Oscar Varona Leyva y Antonio S. Sánchez y Ferrer, Pagador y Secretario, respectivamente, de la División Central de la Policía Nacional, al objeto de tratar de la creación de la Caja de Ahorros de la División Central de la Policía Nacional. Esta Caja de Ahorros habrá de funcionar dentro de poco bajo la administración de la Junta Económica de la expresada División y la dirección del coronel Pedraza, Jefe de la misma, y puede decirse que responde a una necesidad ha tiempo sentida y que resultará ciertamente beneficiosa para los miembros de dicha División.

HOMBRES:

"VIRILVITAM"

¿Por qué resignarse a que se apoderen del organismo antes de tiempo la falta de lucidez y de ánimo, el ocaso de la **virilidad** y de la sana alegría? ¿Por qué no combatir la vejez prematura, el prematuro agotamiento físico, mental y **sexual** con la misma naturalidad que combatimos otro mal cualquiera?

Tabletas "VIRILVITAM" Dr. R. Weiss, Berlín-Alemania, corrigen los trastornos endocrinos y restablecen firmemente la energía corporal, mental y **sexual** tanto en personas **jóvenes** como en las de más **edad.**

Solicite Ud. folleto científico gratis. Se envía en sobre cerrado y sin anuncio. Diríjase a Representante del Dr. Weiss, Apartado 117, Habana.

EL FUNCIONAMIENTO DE ESTE ANUNCIO SERA:-

Una orla formada por lámparas de Nitro de 10 watts, girará constantemente, sirviendo de marco al lema: PIDA1|2 TROPICAL. Este lema será iluminado intermitentemente, unas veces en color verde y otras en azul, excepto el signo "1|2" que será fijo en color rojo.

SERA INAUGURADO EL DIA 3 DE MAYO EN LA ESQUINA DE MALECON Y BLANCO

Sigue el trámite de las conclusiones de las defensas en el proceso por el secuestro del Sr. Eutimio Falla Bonet

El juicio no podrá celebrarse antes del mes de Junio. Más de siete años pide el Fiscal para José Vila, acusado de hurto de $4,000 a su ex-amante, abusando de confianza

Se van cumpliendo uno a uno los trámites de la Ley de Enjuiciamiento Criminal en el proceso que se sigue a la señora Concepción Valdivieso de Giraud y otros procesados más por el robo con intimidación al señor Eutimio Falla Bonet en el año 1935, ascendente a $300,000; ayer, precisamente, el doctor José Agustín Martínez, formuló sus conclusiones provisionales como defensor de dicha procesada y de Olimpio Luna del Castillo, refutando los cargos del Ministerio Fiscal y pidiendo la absolución de su clientes. El término común a las partes para formular sus conclusiones de defensa vence el día 6 del entrante junio y seguidamente se señalará el día del juicio oral, el cual seguramente no se celebrará en el resto del citado mes. Además de los ya dichos procesados lo están Juan Antonio Casariego Pérez, al que defiende el doctor Rogelio Sandrino Moreira, José Vázquez Vázquez, por quien aboga el doctor Enrique Roig, Rafael Crespo Tamayo, Miguel Muñoz, Julio Ayala, Juan Ponce, Paulino Pérez Blanco, Adolfo Carrillo, Ismael Valdivieso y Fresdesvinda Areces, a los que defienden los doctores Manuel Dorta Duque, Virgilio Sánchez Ocejo, Antonio González López, Fabián García de la Vega, Manuel Fernández Supervielle y Manuel Pellón. También está procesado en esta causa Roberto Meoqui, por quien aboga el doctor Redolfo Méndez Peñate.

Las horas laborables en la Audiencia son hoy por la mañana

Hoy, con motivo de ser víspera de día festivo, las horas laborables en la Audiencia son por la mañana, de ocho a doce; en el Tribunal Supremo son por la tarde, de doce a cinco, como de costumbre.

Declarado sin lugar el recurso de un comerciante de esta capital

En el recurso de casación interpuesto por el comerciante de esta capital Anselmo Rivero García, contra sentencia de la Audiencia habanera en el incidente promovido por el mismo al amparo del artículo 79 de la Ley de Moratoria Hipotecaria en el juicio de menor cuantía seguido por Dolores, Ana y María del Carmen Pernas Corral, propietarios de Magazos, provincia de Lugo, España, la Sala de lo Civil del Tribunal Supremo ha declarado sin lugar dicho recurso. La Audiencia, —Sala Primera de lo Civil—, falló, declarando sin lugar el recurso de apelación del citado Rivero que combatió la resolución del Juez por la cual se desestimó la oposición por él formulada a las pretensiones de la representación de las acreedoras ya citadas y en consecuencia, levantó la suspensión decretada en este procedimiento, con las costas de cargo del deudor.

Suspendido el juicio por el choque en el Puente Almendares

A petición del doctor Pablo de la Llama, Letrado de la Havana Electric Railway Company, suspendió ayer la Sala Cuarta de lo Criminal de la Audiencia, la continuación del juicio contra el motorista Raúl Portero y el chofer Juan Francisco Zequeira, por el choque en el puente Almendares en 1935. Se señaló nuevamente para el día 11 del entrante mayo.

Más de siete años por hurto con con grave abuso de confianza

El Fiscal de la Audiencia en escrito de conclusiones provisionales interesa la pena de siete años, cuatro meses y un día de presidio mayor para el procesado José Vila Rey, como autor de un delito continuado de hurto, cualificado por el grave abuso de confianza.

Según el representante de la sociedad, el procesado Vila Rey y Ernestina Morales Díaz durante 11 años vivieron maridablemente, ahorrando distintas cantidades de dinero y entre ellas 4.500 pesos, que guardaban en la parte alta de una luceta de la puerta de la habitación en que ambos vivían en la calle de Marqués González número 6, en esta capital. Pero el procesado en distintas ocasiones, cuyas fechas no se han podido justificar, extrajo varias partidas hasta un total de 4,200 pesos de las que se apropió y al tener que hacerse un trabajo en la casa por unos pintores, le expresó Ernestina a su amante la conveniencia de trasladar el dinero de donde estaba, al escaparate, contestando el procesado con evasivas. El día 4 del actual mes la Morales se determinó a trasladar el dinero y ordenó a Vila que subiera en una escalera y le alcanzara el dinero, haciéndose el amante el asombrado, cuando contó sólo 300 pesos de los 4.500 que debían existir en el escondrijo.

UNA DENUNCIA

Carlos Manuel Díaz Carreiras, de 29 años y de Espada 14, denunció en la Sexta Estación, que el auto 30.763 propiedad de Rufino Alvarez, de Espada 9, se lo dió a trabajar mediante el pago de $1.20 a Rogelio Rodríguez Borges y que desde el día 23 del actual ha desaparecido, estimándose perjudicado en 200 pesos, valor de dicho vehículo.

M.E.C.D. 2016

SE PROYECTA CONSTITUIR UNA ASOCIACION DE PROFESORES UNIVERSITARIOS PARA LA DEFENSA COMUN

EL CLUB ROTARIO ESTUDIO EL FELIZ DESARROLLO DE LA SEMANA DE SEGURIDAD NACIONAL

COMBATIDAS LAS PELICULAS Y TRASMISIONES DE RADIO QUE TRATEN DE HECHOS DE SANGRE

Señaló el Dr. Galigarcía que causan graves trastornos en el seno de la niñez cubana. Los rotarios de Nicaragua enviaron un bandera como símbolo de bella confraternidad

En torno a la «Semana de Seguridad» que se viene celebrando con gran éxito por el Consejo Nacional para la Prevención de Accidentes—se desarrolló la sesión de ayer del Club Rotario de la Habana.

Presidió el doctor José Pérez Cubillas. En la Secretaría, el señor José C. Vior, activo titular de ese puesto.

Tomaron asiento en la mesa presidencial los señores doctor José Pérez Cubillas, presidente, p.s.r., del Club Rotario de la Habana, señor Francisco Alomá, Subsecretario de Comunicaciones, que ostentaba la representación del Secretario señor Melanio Díaz; capitán Alvaro Moreno, en representación del Alcalde Municipal, doctor Antonio Beruff Mendieta; Arquitecto Horacio Navarrete y doctor Manuel Galigarcía, los dos gobernadores (saliente y entrante) del Distrito 25 (Cuba); Rodríguez Aymerich, Director de Trabajo; P. K. Styles, Director del Consejo Nacional para la Prevención de Accidentes; ingeniero Oscar Sigarroa, en representación del señor Ligthly S. Simpson, vice-presidente de dicha institución; doctor José Barredo Sigier y Guillermo Argedas, Secretario y Tesorero, respectivamente, de la misma; ingeniero César Castellá, Presidente de la Comisión para la confección del nuevo Reglamento de Tránsito y el citado Secretario del Club Rotario «Joseíllo» C. Vior.

El señor Raúl Ros sustituyó al sargento de Armas, Gustavo Kates, dando a conocer los nombres de los rotarios visitantes e invitados personales, entre ellos los señores doctor Wifredo Albanés, Vice-Presidente del Senado y connotado miembro del Club de Holguín; Emilio Mora, de Santiago de las Vegas; Mario Figueroa, Presidente del Club de Caibarién; Miguel López, Vice-Presidente de ese club; el Juez doctor Oscar Pina; doctor Fidel Vidal, Juez Correccional de la Primera Sección; Alberto García Cantón, de Mérida, Yucatán; doctor Luis de la Torre, Representante a la Cámara, invitado especial del doctor Alejandro Herrera Arango, Jack Wilshire, de New York; doctor Pedro Sánchez Toledo, doctor José Antonio Zunzunegui; Luciano Peynó; doctor Francisco Gómez, Presidente de la Asociación Nacional de Industriales de Cuba; Rogelio París, Director de la Revista «Prevención de Accidentes»; doctor Rafael Cowley, Arquitecto Isaac Cabrera y Roberto Lima, Asesores del Consejo Nacional para la Prevención de Accidentes y Gabriel Tarajano, Director de Seguridad de la Compañía Cubana de Electricidad.

El Secretario señor Vior dió lectura a un cable del doctor Sergio Herrera, Presidente del Club Rotario de la Habana, enviando un saludo a sus compañeros de club desde New York, donde se encuentra actualmente en viaje a la Convención de Niza.

El doctor José Pérez Cubillas, Presidente del Club Rotario de la Habana, p. s. r., en un hermoso discurso hizo un llamamiento a todos sus compañeros para que le presten su decidida cooperación durante los dos meses que durará su interinatura al frente de los destinos de la noble y artruista institución de la rueda dentada, haciendo igual llamamiento a la prensa, que siempre presta cuidadosa atención a la obra rotaria.

El doctor Pérez Cubillas informó sobre el acuerdo tomado por la Directiva del Club Rotario de la Habana de dedicar su sesión de ayer a la Semana de Seguridad, iniciativa del Consejo Nacional para la Prevención de Accidente que tan buena acogida ha tenido por las autoridades, las entidades particulares, la prensa y el pueblo en general que ha concurrido a todos los actos celebrados durante la misma.

El rotario señor P. K. Styles, Director del Consejo Nacional para la Prevención de Accidentes, usó de la palabra para dar a conocer toda la labor llevada a cabo por esa humanitaria institución, integrada por hombres de buena voluntad en favor de la humanidad, teniendo frases de agradecimiento para el Club Rotario de la Habana, en cuyo seno él había lanzado la idea de la creación de dicha institución, que a los dos años de constituída es una hermosa realidad, como lo demuestra el éxito alcanzado con la organización de la Semana de Seguridad.

Se refirió el señor Styles muy especialmente al magnífico acto celebrado el pasado lunes en el teatro «Nacional», organizado por la Comisión que preside el ingeniero Oscar Sigarroa, en el cual quedaron iniciadas las Patrullas Juveniles, que prestarán en lo sucesivo un efectivo servicio de protección a los niños en las Escuelas Públicas y Privadas. A ese acto, dedicado a la protección del niño, asistieron representaciones de todas las escuelas y colegios de la Habana, acompañados de sus maestros y numeroso público que llenó por completo todas las localidades del «Nacional».

Después, tuvo frases de encomio para el Cuerpo de Bomberos de la Habana, que bajo la dirección de su Jefe, el coronel Anselmo Lozano, hizo una gran demostración de destreza y habilidad en el simulacro de incendio efectuado la noche del martes en los terrenos adyacentes al Monumento al Generalísimo Máximo Gómez.

Hubo de referirse también a la Clínica Cívica de Seguridad, inaugurada en la tarde de ayer, en donde podrán ser debidamente inspeccionados los autos, camiones y ómnibus para expedirse a sus propietarios o conductores el correspondiente certificado de perfecto funcionamiento.

Hizo alusión al nuevo Reglamento de Tránsito que ya está en poder del Alcalde, doctor Antonio Beruff Mendieta, para ser puesto en vigor después que merezca su aprobación.

Terminó el señor Styles su brillante disertación con frases enaltecedoras para la prensa, por la desinteresada campaña que viene haciendo para la divulgación de la obra que realiza el Consejo Nacional para la Prevención de Accidentes en bien de la sociedad, así como para aquellos centros oficiales y entidades particulares que lo patrocinan.

Por la tribuna rotaria desfilaron el doctor Francisco Alomá, Subsecretario de Comunicaciones, que ofreció la cooperación de su Departamento a la labor del Consejo; el doctor José Barredo Sigier, Secretario del Consejo Nacional para la Prevención de Accidentes, que dió las gracias al Club Rotario por la gentileza tenida al invitarlos al almuerzo de ayer; el doctor Fidel Vidal, Juez Correccional de la Primera Sección, que prometió ser inflexible con los infractores de Decreto número 800, que regula el tránsito y el ingeniero Oscar Sigarroa, que excusó al señor Lightly S. Simpson, Vice-Presidente del Consejo, por no haber podido asistir al acto.

El Gobernador Horacio Navarrete hizo entrega al Presidente del Club Rotario de la Habana, doctor Pérez Cubillas, de una bandera que dedican los rotarios de Nicaragua a sus compañeros de la Habana, como símbolo de la compenetración que siempre debe existir entre las repúblicas latinoamericanas.

El doctor Manuel Galigarcía, nuevo Gobernador del Distrito 25 (Cuba) propuso que se abriera una campaña contra toda la malsana enseñanza que recibe hoy el pueblo, principalmente los niños, con las trasmisiones de radio que a diario se hacen sobre temas novelescos que perturban el cerebro y enferman el alma, produciendo a la vez trastornos psíquicos de graves consecuencias. En igual sentido se refirió a las cintas cinematográficas que sin la debida revisión se exhiben diariamente, sirviendo de malos ejemplos a los niños que concurren a presenciarlas.

El doctor Félix Granados propuso la celebración en la Capital de la República, de la «Semana del Guajiro Cubano», para que se pudiera conocer de cerca las especiales circunstancias en que vive la mayor parte de nuestra población. El asunto será sometido a la aprobación de la Junta de Directores del Club Rotario.

Esta noche, a las nueve, en el escenario de propagandas cinematográficas instalado en el Parque Central, serán exhibidas varias cintas sobre prevención de accidentes de gran interés, siendo explicadas las mismas, por medio de un magáfono, por el señor Roberto Lima, asesor del Consejo Nacional para la Prevención de Accidentes.

EL SUEÑO DE LOS CUATRO MILLONES

Cuba en el mercado mundial azucarero

En materia económica no siempre bastan los buenos deseos para producir un resultado apetecido. Así, por ejemplo, la posibilidad de producir y vender más de cuatro millones de toneladas de azúcar en el mercado mundial, no pasa de ser una aspiración muy patriótica si se quiere, pero absolutamente irrealizable.

Las medidas de restricción a que Cuba sujeta su producción azucarera no son hijas del capricho ni de la ignorancia, sino de realidades existentes en los mercados consumidores. Producir mucho y vender mucho es el impulso natural y al mismo tiempo la más legítima ambición del fabricante. Pero hace ya tiempo que no es materia de debate, sino postulado que imponen las nuevas orientaciones de la economía, la necesidad de limitar la fabricación de ciertos artículos, precisamente para defender su existencia. Por eso cuando alguien pregunta todavía por qué los Poderes Públicos no toman las medidas adecuadas para aumentar la producción de nuestro azúcar, la contestación viene en seguida a los labios: «simplemente porque no hay bastantes compradores».

El cable acaba de darnos cuenta de que en la conferencia azucarera de Londres se llegó a un acuerdo fijando el monto de la exportación mundial en tres millones quinientas mil toneladas anuales. Esta cifra incluye a todos los países productores de azúcar y, naturalmente, a Cuba, a quien se le asigna el derecho a exportar novecientas cuarenta mil toneladas. ¿Cómo soñar, por tanto, en que nuestro país produzca y coloque cuatro millones? ¿En qué mercado las vendería? No se ha inventado hasta ahora, que sepamos, la varita mágica capaz de realizar el milagro de acoplar las necesidades del consumo a la ilusión, siempre acariciada por el productor, de una venta sin límites.

Ni en los tiempos más esplendorosos de nuestra exportación azucarera pudo alcanzarse la cifra que ahora se sugiere como posible. Y el año de 1925, que excede a todas las cantidades exportadas desde el año de 1900 hasta el pasado de 1936, sólo llegamos a un millón cuatrocientas mil veinte y ocho toneladas largas españolas. Pero nada mejor, en abono de nuestra tesis, que la estadística sobre la materia que damos a continuación y que resulta sumamente interesante porque contiene, en cifras que son como una síntesis elocuentísima, todo el proceso de nuestra exportación azucarera desde los comienzos del siglo hasta la zafra pasada:

Años	E. Unidos. Tons. largas españolas	Otros países Tons. largas españolas
1900 . . .	292.134	—
1901 . . .	569.070	—
1902 . . .	791.024	—
1903 . . .	870.753	22.273
1904 . . .	1.124.793	—
1905 . . .	1.044.430	—
1906 . . .	1.150.466	—
1907 . . .	1.344.922	864
1908 . . .	906.013	—
1909 . . .	1.443.562	—
1910 . . .	1.606.032	127.132
1911 . . .	1.410.887	1.286
1912 . . .	1.686.053	126.072
1913 . . .	2.025.806	317.606
1914 . . .	2.171.117	305.324
1915 . . .	2.102.688	393.612
1916 . . .	2.167.291	735.193
1917 . . .	1.955.440	940.708
1918 . . .	2.214.680	1.022.099
1919 . . .	2.932.846	546.137
1920 . . .	2.487.408	516.477
1921 . . .	2.235.759	216.213
1922 . . .	3.929.257	1.066.243
1923 . . .	2.949.060	492.900
1924 . . .	3.219.649	681.497
1925 . . .	3.490.153	1.415.028
1926 . . .	3.697.350	942.282
1927 . . .	3.167.324	902.141
1928 . . .	2.790.706	1.085.529
1929 . . .	3.643.121	1.086.460
1930 . . .	2.298.771	1.023.319
1931 . . .	1.998.296	640.194
1932 . . .	1.676.639	928.555
1933 . . .	1.396.119	1.011.499
1934 . . .	1.557.765	299.765
1935 . . .	1.556.620	930.982
1936 . . .	1.574.933	924.795

Como se ve, no cabe la menor esperanza, por ahora a lo menos, de exportar cuatro millones al mercado mundial. Y no debemos dejarnos arrastrar por impulsos imaginativos que, al expresarse para un público que no conoce a fondo la materia, pudiera inducirle a la conclusión injusta de que no se está haciendo lo bastante en defensa de nuestros intereses azucareros. Precisamente sucede lo contrario. Y Cuba puede sentirse satisfecha de la labor eficaz realizada por nuestros dignísimos representantes en la Conferencia azucarera de Londres, cuyos insuperables resultados nos son ya conocidos.

CHARLA EN EL CLUB JUVENTUD CULTURAL DEPORTIVA

«José Martí y la clase trabajadora», tal será el título de la charla que ofrecerá esta noche de 9 a 12 en el Club «Juventud Cultural Deportiva», de San Lázaro número 83, el joven Joaquín de la Lastra. Entrada libre.—**Sección de Cultura.**

Le hurtaron un radio

Miguel Angel Fernández Arango, vecino de Galiano 47, dió cuenta a la Policía, que tenía estacionado el auto 66693 en la calle de Muralla y Habana, y en un descuido le sustrajeron un radio que puso en el interior del vehículo, considerándose perjudicado en 60 pesos.

No deben llevarse los muebles de una escuela de Colón

Los de Artes y Oficios se piensa trasladarlos pronto al Instituto de Cárdenas

Colón, abril 29 de 1937.

Sr. Director de DIARIO DE LA MARINA.

Habana.

Por resolución que dictó ayer el Subsecretario de Educación se dispone que el mobiliario de la Escuela Municipal de Artes y Oficios de esta ciudad, procedente del suprimido Instituto de Colón, pase a la Escuela Normal de Matanzas y al Instituto de nueva creación de Cárdenas. Dicho mobiliario fué cedido con anterioridad por la Secretaría a la Escuela de Artes y Oficios de ésta, y tal disposición lesiona los intereses del alumnado, ya que al cumplirse la misma quedará sin funcionar la referida escuela.

El edificio de ese centro educacional fué construído con el legado del benefactor local Tirso Mesa Hernández en el año de 1911, transcurriendo veinticuatro años desde la fecha de su construcción a la de su inauguración, sin que durante ese tiempo fuere habilitado para funcionar como tal.

El Municipio de Colón, teniendo en cuenta la importancia y la necesidad de una Escuela de esta naturaleza, propicia la forma de habilitarla para su funcionamiento, costeando en la actualidad el personal de talleres y material de trabajos, siendo obligación única del Estado el pago de profesores.

El beneficio que el Secretario anterior hizo cediendo el mobiliario necesario, queda destruído ahora por la disposición mencionada, con la lamentable consecuencia, además, de hacer desaparecer un centro de enseñanza único en su clase en la provincia que apenas exige gastos del Estado.

Todas las clases sociales de esta ciudad se han acercado a mí a fin de que haga público, para conocimiento general, el disgusto que tal medida ha causado en ellas y para que haga constar su protesta ante las autoridades superiores.

En mi condición de Alcalde Municipal, interpretando el sentir de este pueblo, solicito de ese importante vocero de la opinión, apoyo en esta justa demanda de todos los elementos de Colón. CRUZET, alcalde municipal.

CASA LINDISIMA
en WHITE MOUNTAINS
(N.H.U.S.)
Se Vende o se Arrienda
Sobre una loma a un kilómetro de Bethlehem; no hay catarro de los ojos, (hay fever); completamente amueblada pero sencillamente. 8 dormitorios grandes, 3 pequeños, sei, baños agua caliente y fría en cada cuarto; cancha de tennis; terrenos expansivos con opción a finca. La casa es moderna, hay garage. Elevación 1400 pies; completamente privada. skis en el invierno. Debemos vender inmediatamente para arreglar una herencia. Para detalles y descripción completa, escriba a Zinn Room 1416, 1819, Broadway, New York, N. Y., U. S. A.

HOY SE COMENZARA A ACOPLAR LOS ANTEPROYECTOS DE LOS PRESUPUESTOS DEL ALMA MATER

Nuevos delegados estudiantiles para la Federación. Se ha citado a los Catedráticos que integran los Claustros de dos Facultades. Alumnos que deben acudir a las oficinas

Un grupo de catedráticos del Alma Mater está calorizando la idea de constituir una asociación de profesores universitarios con el laudable fin de estrechar los lazos de cordialidad y establecer una ideal compenetración.

A los efectos se ha convocado a todos los catedráticos para las cuatro de la tarde del próximo martes, en el salón de la Facultad de Derecho, en el edificio «González Lanuza».

Entre los profesores que impulsan dicho proyecto se encuentran Juan B. Kouri, Jorge Roa, Rodolfo Méndez Peñate, Emilio Fernández Camus, José Guerra López, Pablo F. Lavín, Ramón Zaydín, Manuel Ampudia, Andrés Angulo, Gabriel Casuso, Ricardo de la Torre y Pedro Cué.

Hoy se reúne el Consejo Económico

El Consejo Económico de la Universidad ha de celebrar sesión ordinaria en el día de hoy.

Recibirá los anteproyectos de presupuestos de las distintas escuelas hoy, día 30, en que vence precisamente el plazo que se les concedió a las mismas para presentarlos y comenzará a laborar en el acoplamiento de hacer los presupuestos generales.

Probablemente en esa labor invierta algunas semanas.

Ayer, precisamente, celebraron un cambio de impresiones con el Rector de la Universidad, ingeniero José Manuel Cadenas, sobre el particular, los doctores Julio San Martín y Ricardo Gómez Murillo.

Triunfan en Derecho Rodríguez Narezo y Joaquín L. Montes.

Varios delegados resultaron electos ayer en las Escuelas de Derecho Civil y Ciencias Sociales de la Universidad.

En Derecho Civil, primer curso, triunfó por amplio margen, la candidatura de Guillermo Rodríguez Narezo, que llevaba como suplente a Mario Díaz Cruz; y en Derecho Civil, segundo curso, conquistaron un éxito Emilio Planos y Mario Alcoz, de la propia candidatura.

Estas designaciones hacen que se pueda predecir ya que Rodríguez Narezo será el delegado del segundo curso de Derecho.

También resultó electo en la asignatura de Inglés, segundo curso, de la Escuela de Ciencias Sociales, Joaquín L. Montes, una de las figuras que cuenta con más arrastre en la Escuela de Derecho Diplomático.

Además hubo elecciones en Geometría Descriptiva y Mecánica Racional de la Escuela de Ciencias Fisicomatemáticas.

Fueron elegidos para las mismas René Montero y Lilia López Goldarás, y Emiliano Ramos y Lilia López Goldarás también, que cuenta con muy vivas simpatías en la citada Escuela universitaria.

Dos Claustros de Profesores.

Hasta las primeras horas de la noche de ayer estuvo reunido en la Universidad el Claustro de profesores de Filosofía y Letras, dándole los últimos toques al anteproyecto de presupuestos de dicha Escuela.

Para hoy se encuentra citado en el Aula de Química el Claustro de profesores de Ciencias para ultimar los reglamentos especiales de la Facultad.

Solicitudes tramitadas

En el Negociado de Personal y Archivos de la Universidad se nos hizo entrega ayer de una relación de alumnos que han hecho solicitudes diversas y va han sido tramitadas.

Los mismos deben concurrir a la Universidad para imponerse de la suerte que ha cabido a las mismas.

Muchas son las solicitudes de traspaso de asignaturas y cambios de planes.

He aquí la relación:

Jorge Ezequiel Acevedo, Lino Mederos Carrión, Carlos Joaquín Corbera, Marcolina López, José Luis Pelleyá, Angel F. Clarens y Figueredo, César Alonso Manresa, Benito Herrera, Ramón Guitián, Manuel García Alvarez, Alfredo Hernández Jorcano, Francisco Cuéllar y Torroella, Gustavo R. Miranda, Enrique Barrueco, Mercedes Ortega, Luis Fernández Urtiaga, Saturnino Noriega, Leandro Lombera Cadalso, Ricardo Carreras, Hilario Sotolongo, Gregorio Díaz, Ignacia Ma. Alfonso, Luis Felipe Pérez Espinós, Alejandro Becerra, Angel Blas Oyarzun, Joaquín Borges, Rafael A. Armendi y Quirós, Blanca Zayas, Micaela Sancho de la Ondina, Estrella Fernández Díaz, Alfredo I. Heydrich, Saúl Díaz Martínez, Georgina Valdés, Andrea Hernández, Zoila Maza, [illegible], Abel Loscano, Ana de la Nuez, José C. Pastores y Oscar Robles, Emilio Padrón, Eduardo Portela y Angel Armayor.

Una disertación de la doctora M. García Tudurí

Habló sobre «La Familia Cubana» y su término medio de vida», con elocuencia

La doctora Mercedes García Tudurí—juventud belleza, talento— ofreció una interesante conferencia en los salones del Lyceum sobre tema tan interesante como «La Familia Cubana, su término medio de vida».

La doctora García Tudurí explicó que era necesario referirse al pasado de la familia humana para conocer la raíz de los dos factores que sobre ella influyen a través de los tiempos: el factor económico y el factor psíquico-fisiológico, el primero representado por el hambre, el segundo por el amor del hombre primitivo.

Señala como las formas adoptadas por la familia: poliandria, poligamia y monogamia, así como las fases porque pasa el parentesco y la autoridad corresponden a los cinco períodos económicos porque pasa la humanidad y al desarrollo del sentimiento de amor primitivo.

Se refiere al origen de las artes económicas en la mujer y considera el fuego como uno de los agentes más importantes de la evolución del hogar. Determina como la división primaria del trabajo ha sido la base indispensable sobre la que se ha construído toda la organización humana.

Remarca la trayectoria humana que parte de lo individual a lo social de lo inestable a lo estable y permanente. Enfoca luego los problemas generales de la familia moderna, con las complicaciones del divorcio—que amenaza la integridad del hogar—y con las grandes dificultades económicas del presente.

Estudiando la familia cubana en particular recuerda la ausencia de la mujer y del hogar en los primeros tiempos de la conquista, fenómeno que cree de gran importancia en la conformación de la moral y de la estabilidad. Recuerda los tiempos inseguros en que Cuba era una factoría y señala la formación de la verdadera familia cubana después que la agricultura y la ganadería empiezan a desarrollarse en el país y como la esclavitud pone un detalle doloroso en la formación de esta familia cubana. Por último señala como el sufrimiento de las Guerras de Independencia unifican y homogenizan a la familia que llega en nuestros días con determinados rasgos de parecido espiritual más que de parecido físico.

Resume las medidas para resolver a fondo el problema económico de la familia cubana, en la educación que una verdadera escuela rural prodigue al campesino, ya que bajo un verdadero complejo de inferioridad este ha perdido el amor a la tierra y la dignidad por su propio trabajo.

La disertante mereció entusiastas aplausos de la concurrencia. Un nuevo éxito de la doctora Tudurí, catedrática del Instituto de la Habana y de la sociedad Lyceum.

El Presidente de Santo Domingo está agradecido al Coronel Batista porque facilitó un avión al Dr. E. Martínez

De esta manera el galeno pudo trasladarse rápidamente a Quisqueya para asistir a un hijo del General Trujillo que estaba enfermo. Frustrado secuestro de una niña de 5 meses

El coronel Batista trabajó ayer en sus oficinas de la Escuela de Aplicación, en la Ciudad Militar, despachando acerca de asuntos militares con los coroneles auxiliares, López Migoya y Velasco.

Poco antes sostuvo una larga entrevista con el comandante Jaime Mariné, jefe de sus ayudantes, quien le informó de todos los asuntos pendientes de resolución.

Un cable de agradecimiento

El Presidente de la República de Santo Domingo, general Leonides Trujillo, envió ayer un cordial cable al coronel Fulgencio Batista, en el que le expresa su agradecimiento por haberle ofrecido transporte en un avión del Ejército Constitucional al doctor Emilio Martínez, especialista cubano que está atendiendo a la curación de un hijo suyo, que se hallaba en grave estado.

Visita de inspección

El coronel Batista antes de marchar hacia la Escuela de Aplicación, hizo una visita de inspección a los trabajos que se realizan en terrenos militares para el edificio del Consejo Corporativo de Educación, Sanidad y Beneficencia y la nueva escuela que se levanta en la Ciudad Militar.

El comandante Mariné nos informó a este respecto que el secretario de Educación ya había situado fondos para la rápida terminación de la referida escuela.

Ascenso

Ha sido ascendido a primer teniente de la Reserva Militar, al segundo teniente del propio Cuerpo, Francisco de Miranda y Varona.

Sin efecto

Se ha dejado sin efecto el párrafo 5 de la orden general número 78 de 1936, en la cual se llamaba al servicio activo al soldado de la Reserva Militar, Luis M. Reyes y Hernández, el cual prestaba sus servicios en la finca «Ruspoli», del territorio militar del regimiento 2, Agramonte.

Licencia

Se ha concedido cinco días de licencia y autorización para pasar al extranjero, al capitán piloto (oficial honorario), Leonardo J. Power, del Cuerpo de Aviación. También se ha concedido un mes de prórroga a la licencia que actualmente disfruta el primer teniente Alberto Rubio y Valdés, MM., del Cuartel General, Ayudantía General.

Autorización

El Cuartel General ha concedido autorización al director del hospital militar «Dr. Arístides Agramonte», para conceder hasta cinco días de licencia a los enfermos hospitalizados en dicho establecimiento en casos «urgentísimos»; debiendo dar cuenta, cuando se trate de alistados, al jefe de la Unidad, para que se le acredite en nóminas el importe de las raciones que no hubieren consumido durante el disfrute de dicha licencia.

Caña quemada

Durante las últimas 24 horas, los jefes de Puestos Militares no han reportal al Cuarte General, caña quemada.

Total general de caña quemada: 11.027,554 arrobas.

Informe

El primer teniente Cuervo Cárdenas, jefe del escuadrón 25 de la Guardia Rural, informó al Cuartel General de la detención de los blancos Octavio y Luis Armenteros González, por tenencia de proclamas subversivas, los cuales fueron puestos a la disposición de los tribunales correspondientes.

Secuestro frustrado

El capitán García García, jefe del escuadrón 2 de la Guardia Rural, informó al Cuartel General que en el día de ayer, a las 2 y 40 p. m., dos individuos, uno de la raza negra y otro mestizo trataron de secuestrar una niña blanca, de 5 meses, hija de Julia González, vecina de la finca Rosario, del término de San José de las Lajas, no logrando sus intenciones por la pronta intervención de la madre. Los citados individuos se dieron a la fuga, pero son activamente perseguidos por fuerzas del Ejército.

LA EXPOSICION DE PASTOR ARGUDIN

Hoy, a las seis de la tarde, se cierra la exposición de cuadros que con tan feliz éxito ha venido celebrando en la benemérita institución femenina «Lyceum» el notable pintor cubano Pastor Argudín.

Los elementos más cultos de la sociedad cubana han ido desfilando ante las producciones artísticas, para las cuales no han tenido más que elogios.

Es que el citado pintor se ha superado a sí mismo.

Reciba nuestra cordial felicitación.

ACOMETIDA A NAVAJAZOS UNA JOVEN POR SU NOVIO

En el quinto centro de socorro fué asistida noche María Hernández, de la Habana, de 23 años, vecina de Carlos III No. 217, de múltiples heridas incisas, diseminadas por el tórax, brazos, espalda, abdomen y piernas de carácter menos grave, teniendo necesidad el médico de guardia, doctor Núñez Tolosa, aplicarle unas ochenta puntos de sutura.

Expuso a la Policía que encontrándose en una casa del reparto Kohly, fué llamada por teléfono por un sujeto, al que no conoce, quien le dijo que su prometido Pedro Luciano González González, de Rodríguez 15, se hallaba herido en el Hospital Municipal.

Creyendo fuera cierto lo que le decían, salió a la calle y cuando aún no había abandonado el jardín, de detrás de un árbol le salió al encuentro su prometido, quien con una navaja barbera y sin que le diera tiempo a nada, la agredió, dándose a la fuga.

La Policía está practicando investigaciones para lograr el arresto del acusado.

Con lo actuado se dió cuenta al Juez de Instrucción de Marianao.

LOS DEBATES DE LA CAMARA INGLESA

LONDRES, abril 29. (Havas).—El secretario del Interior Sir. John Simon anunció hoy que la Gran Bretaña ofrecerá abrigo a un número limitado de niños de Bilbao, esperándose que Franco no se oponga al traslado de 300,000 personas de la población.

El gobierno francés está dispuesto a prestar sus barcos de guerra para la evacuación de los primeros 15 mil vecinos que deberán salir de la plaza sitiada; pero el Gobierno de la G. B. considera que antes de incurrir en los riesgos que esto supone deberá obtenerse una tregua entre los beligerantes.

Qué feliz soy!

Oír Londres, París, Roma, con la misma diafanidad de una estación local; percibir— palpar— el ambiente, la vida misma de los países que una escucha. ¡Qué felicidad! Nunca lo hubiera creído posible — hasta que probé el PHILIPS.

Ahora me doy cuenta de lo que significa poseer un PHILIPS. Oír el ritmo de una Orquesta desde Londres equivale a estar en el West End — oír una bella canción francesa desde París, es casi tanto como estar en el Follies Bergere...

Viajar — el sueño dorado de mi existencia. Renovar el encanto de los días vividos en París, Roma, Berlín, en el confort de mi propio hogar — soñar... Por eso mi Radio PHILIPS me ha hecho feliz...

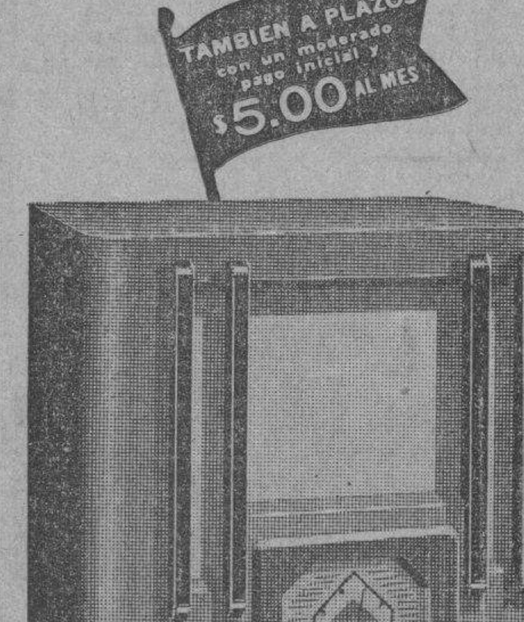

MODELO 344 $65.00

1937 es el Año PHILIPS!

En 1937, no sólo PHILIPS ha logrado el más formidable éxito en la fabricación de receptores de toda onda, sino que, mediante un plan de expansión que sienta precedente en la Historia de la Industria del Radio, los pone al alcance de todos los medios económicos.

Recepción Mundial Garantizada

Los nuevos PHILIPS 1937, desarrollados en los laboratorios más famosos del mundo; diseñados por el más saliente cuerpo de Ingenieros de Radio que jamás reunió empresa alguna a su servicio; construídos con la precisión científica y la minuciosa perfección de detalles que demanda una obra maestra, pueden ser ahora adquiridos a precios similares a los de Radios de construcción corriente.

Esta es su oportunidad para gozar del privilegio de poseer un verdadero instrumento científico, una auténtica joya musical.

Vea, inspeccione, oiga estos nuevos PHILIPS 1937.

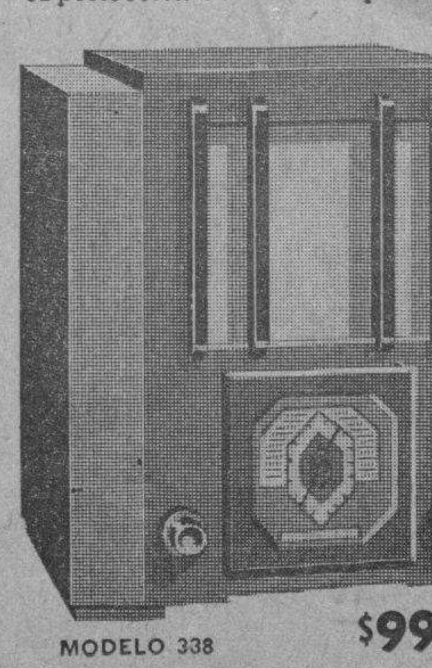

MODELO 338 $99.50

GIRALT
O'Reilly 61 - Tels. M-9944, M-9945, M-9946

Philips
LA GRAN CALIDAD EUROPEA

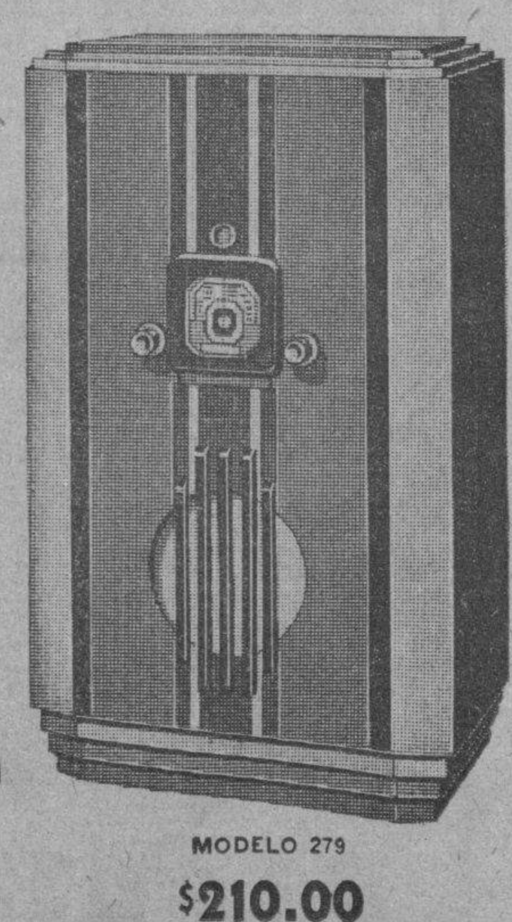

MODELO 279 $210.00

LA LLAVE QUE ABRE LAS PUERTAS DEL MUNDO

M.E.C.D. 2016

Un RESFRIADO DESCUIDADO SE TRANSFORMA PRONTO EN TUBERCULOSIS PULMONAR

CATARROS, TOS, GRIPPE. SE CURAN RADICALMENTE -con el-

JARABE MARGARIS

Michel Delalande, 37 Avenue Marceau, Paris (16me)

CRONICA HABANERA

EL MINISTRO DEL BRASIL

El Excmo. Sr. Cyro de Freitas Valle, Ministro del Brasil, ha sido nombrado por su Gobierno Ministro en Rumania, Bulgaria y Turquia, con residencia en Bucarest.

El señor de Freitas Valle partirá de la Habana para su nuevo puesto en la presente semana, quedando en la dirección de la Legación del Brasil el señor Edgar Fraga de Castro, con el carácter de Encargado de Negocios.

Con motivo de este viaje el Ministro del Brasil fué homenajeado anoche por sus numerosas amistades de la sociedad habanera con una comida.

Comida animadísima que se llevó a cabo en Sans Souci, el bello y alegre restaurant garden de La Coronela, que aparecía en su noche de moda concurridísimo.

Alrededor del homenajeado sentábanse las siguientes personas:

El Ministro de Chile, Excmo. señor Emilio Edwards Bello.

El Ministro del Uruguay, Excmo. Sr. Mateo Marqués Castro y señora Corina Sere Rucker.

El Encargado de Negocios de la Argentina, señor Luis S. Luti y señora Crucita Maytorena.

El Secretario de Justicia, doctor Manuel Giménez Lanier.

Un grupo de matrimonios conocidos: Demy Castillo y Lola Montalvo; Manuel Martínez Zaldo y Sylvia Párraga; Luis Mendoza y Consuelo Lamar; Pepe Maciá y Mercy del Monte; Boy Zaldo y María Deschapelles; Eugenio Sardiña y Georgina Menocal; Ramón de la Cruz y Margot del Monte; Mayito Menocal y Beba Almagro; Fico Mejer e Hilda Sarrá; Oscar Sánchez y Teddy Carrillo; Thorwald Sánchez y Tina Sarrá; Julio Lobo y María Esperanza Montalvo; Coutto Mejer y Ofelia Sarrá y Mr. Mrs. Caswell.

Entre las señoras: Anita Sánchez 9gramonte viuda de Longa; Conchita Martínez Pedro; Zeida Cabrera viuda de la Torre; Perla Fowler viuda de Truffin; Olga Seigle; Conchita Pla y Cuca Alfonso viuda de Lawton.

Las señoritas Luisa Carlota Párraga; Carola Olavarría; Rosario de Blanck; Mariana de Armas y María Matilde Aróstegui.

Los señores Chacho de Armas; Joe Maduro; Raúl Menocal; Guillermo de Zaldo; Gerardo Gutiérrez; Edgar Fraga; Leopoldo Goicoechea; Enrique Gamba; Marcial Truffin; Andrés Carrillo; José Emilio Obregón; Juan Luis Rodríguez y Jorge Muñiz.

OHILDA TOUZET. — En sitio especil, por separado.

Va así nuestro saludo en la fecha del día hasta una señorita muy graciosa y muy bonita: Ohilda Touzet.

La señorita Touzet que frecuenta nuestros círculos sociales tendrá muchas felicitaciones con motivo de su santo.

Un buen día, le deseamos.

NOTA DE DUELO.—A una edad avanzada ha dejado de existir, querido y respetado de todos en esta sociedad, el doctor Ernesto Cañizares, conocido médico especialista en enfermedades nerviosas que pertenecía al cuerpo facultativo de la Quinta de Dependientes.

El doctor Cañizares, que gozaba de sólida reputación adquirida al través de los años en el ejercicio de su profesión, exhaló el último suspiro en la tarde de ayer.

Su sepelio se verificará hoy, por la tarde, partiendo el cortejo fúnebre de su casa de la calle Línea y 6.

Descanse en paz.

ANIVERSARIO FELIZ. — El doctor Miguel Angel Párraga, joven y conocido letrado de esta capital, y su bella cuanto elegante esposa Sylvia Bachiller cumplen en esta fecha once años de casados.

Aniversario feliz por el que se verán muy felicitados.

El cronista les envía un saludo afectuoso.

FLORIT

PELETERIA DE LUXE FLORIT

SAN RAFAEL Nº32

Teléfono M-1032

"FLORIT", la peletería de moda, presenta a la consideración de su buen gusto las nuevas colecciones de zapatos de Verano en los más originales estilos y en las más exquisitas calidades.

Zapatos para señoras, caballeros y niños.

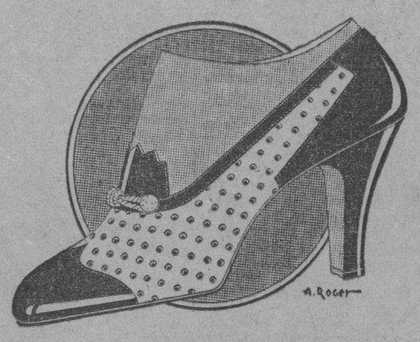

Este modelo que ofrecemos hoy de piel blanca con perforados y combinada con piel negra y también en blanco todo, al precio todos al precio de $5.50.

También lo ofrecemos, a igual precio, de gabardina blanca (sin perforados) con piel blanca, y tejido beige con piel de igual tono, al precio de $5.50

(Atendemos pedidos del interior)

Un zapato confortable y elegante no tiene precio... pero en la CASA FLORIT le cuesta menos que en otro lugar. Hónrenos hoy con su visita.

A instancias de la Asociación de Industriales de Cuba, las naftas no pagarán el impuesto de consumo

De este modo se presta un efectivo servicio a la industria de la pintura en Cuba, que venía soportando un gravámen del todo injusto y que afectaba fundamentalmente a su desarrollo

A instancias de la Asociación de Industriales de Cuba, que ha venido actuando en el problema por medio de su secretario general doctor Alfredo O. Ceberio, la Secretaría de Hacienda se encuentra a punto de publicar una interesante resolución de la cual depende por entero la suerte de la industria de pinturas en Cuba.

Según la parte dispositiva de la referida resolución, inspirada en el espíritu de las leyes y disposiciones que dieron vida a la fabricación de pinturas en Cuba, entre ellas el decreto número 121 de enero de 1929, que ofrecía ventajas a las naftas o espíritu blanco que se importaran por los fabricantes de pintura como materia prima en sustitución de las esencias de trementina o aguarrás, en lo adelante quedaran esas naftas libre del pago de los impuestos de consumo, que han sido fijados exclusivamente y en buena interpretación del espíritu de los legisladores para que graviten sobre las gasolinas carburantes utilizadas a los fines del transporte terrestre, ya que las destinadas a la transportación aérea gozan de privilegios de exensión en este sentido.

En qué fundan los industriales su petición

La Asociación Nacional de Industriales de Cuba al presentar ante el secretario de Hacienda, doctor Giménez Lanier, los alegatos que a su juicio deben ser suficientes para basar la resolución que demanda, sostiene que en la actualidad la industria de pinturas, esmaltes y barnices, que ha sido en Cuba una estimable fuente de producción y de trabajo bien remunerado para gran número de trabajadores, viene atravesando un período de serios quebrantos desde hace cerca de cinco años debido a la injusta gravitación sobre ella de un impuesto de consumo sobre las naftas que importa para uso exclusivo de fabricación de pinturas y las cuales le son aforadas como gasolinas ordinarias, con supuesto destino al consumo como energía motriz en el transporte terrestre.

Las clases productoras, por medio de su organismo máximo, la Asociación Nacional de Industriales de Cuba, ha planteado el problema en sus términos verdaderos al objeto de que por la Secretaría de Hacienda se dicte la resolución que el caso reclama y se establezca una diferenciación razonable entre las materias primas que se utilizan en la industria de pinturas y barnices y las gasolinas importadas como carburante para motores de combustión interna.

La solución propuesta

Ya que las partidas arancelarias por las cuales son aforadas las naftas que importan los fabricantes de pinturas radicados en Cuba no pueden ser modificadas por oponerse a ello el Tratado de Reciprocidad con los Estados Unidos, la Asociación Nacional de Industriales propuso, y este parece haber sido el criterio aceptado por la Secretaría de Hacienda, que se exima a tales fabricantes del pago de los impuestos de consumo que hasta ahora han venido pagando injustamente por las naftas que importan como materia prima para la fabricación de pinturas, esmaltes y barnices.

El impuesto de consumo, dice la Asociación Nacional de Industriales de Cuba, se estableció sobre las gasolinas empleadas como carburante en los vehículos de transporte terrestre y es de todo punto improcedente que este impuesto de consumo se aplique a las naftas utilizadas puramente como materias primas en una industria nacional que surgió al amparo de las facilidades que se le dieron para obtener los elementos indispensables para la manufactura de sus productos.

Para la gente de BUEN GUSTO

UNA LINDA CABELLERA Y UN CUERO CABELLUDO SANO Y LIMPIO, SIN NINGUN ESFUERZO.

La acción de Danderina está en su fórmula, de modo que Ud. no tiene que hacer ningún esfuerzo ni darse masajes, como sucede con la mayoría de los tónicos para el cabello.

Usando una pequeña cantidad de Danderina todos los días al peinarse, su pelo lucirá tan limpio y brillante que resplandecerá ::: Danderina hace desaparecer la caspa ::: disolviéndola. No habrán acumulaciones grasosas en su cuero cabelludo. Use Danderina hoy mismo y verá qué suave y dócil queda su cabello!

Danderina

EL TONICO PARA EL CABELLO

Busto desarrollado y reconstituído con las saludables y reconstituyentes:

PILDORAS ORIENTALES

Solicite gratis hoy el folleto descriptivo, se lo enviamos bajo sobre sin membrete. Diríjase a P. ORIENTALES. Apartado 1244.—Habana.

De los Juzgados de Primera Instancia

Sentencia de divorcio

El señor Juez de Primera Instancia de Almendares, doctor Zaldívar Cordero, dictó sentencia por ante el Secretario Carlos González Parra, declarando con lugar la demanda de divorcio establecida por Benigno Quiñones contra Buenaventura del Carmen Armenteros y Vine, y en consecuencia disuelto el vínculo matrimonial existente entre ambos cónyuges.

Pensión

Por auto de ayer, el señor Juez de Primera Instancia del Norte, ante el Secretario Jesús Pérez Bustamante, concedió una pensión a favor de Isolina Nadal y Pérez como viuda del comandante del Ejército Libertador Juan Francisco Coppenger Roque, ascendente al 75 porc iento de 1125 pesos.

Desahucio

En el rollo formado para conocer de la apelación establecida contra la sentencia dictada por el Juzgado Municipal del Vedado e nel juicio verbal sobre desahucio seguido por Salvador Gómez contra José y Santiago Martín y Fernández, el señor Juez de Primera Instancia del Norte, por ante el Secretario don Andrés García, dictó sentencia confirmando en todas sus partes la del tribunal inferior que declaró con lugar la demanda y condenó al demandado al desalojo de la cuartería que ocup en la calle 35, en el Vedado.

Divorcios

El señor Juez de Primera Instancia del Este, por ante el Secretario Diego Rodríguez, dictó sentencia ayer, declarando con lugar la demanda de divorcio establecida por María Teresa Deymier, contra Santiago Vicente Rodríguez y en consecuencia disuelto el vínculo matrimonial existente entre dichos cónyuges.

—El propio Juez y ante el Secretario Rodríguez declaró disuelto el vínculo matrimonial existente entre Clara María Calderón y Eugenio Fariñas y Oliver, en el juicio establecido por los trámites del recíproco disenso.

—Ante el Secretario Antonio Daumy dictó sentencia ayer el señor Juez de Primera Instancia del Este, declarando con lugar la demanda de divorcio establecida por Ismael Nieto y de Tito contra María Josefa Estela Nemesia Nibot y Mena, y en consecuencia disuelto el vínculo matrimonial existente entre los referidos cónyuges.

Juzgado de Primera Instancia del Norte. Secretaría a cargo del doctor Fabio Gárate Bru.

En el expediente de pensión de Salvador García, se ha recibido a prueba por término de veinte días.

—En el juicio de menor cuantía seguido por José Dolores Ponce, contra la sociedad Industrial de Cuba, se ha señalado el día 11 de mayo a las nueve de la mañana para el examen de los testigos.

—En el juicio de menor cuantía seguido por Piquero y Compañía contra Antonio Vega y Grande, se ha recibido del juicio a prueba por término de seis días.

—En el juicio de menor cuantía seguido por María Domínguez Moreno contra Eduardo y Ana Galí, se ha señalado el día 6 de mayo a las 9 de la mañana para la confesión de los demandados.

Relación de los asuntos civiles turnados durante el día de ayer.

Exhortos: De Bayamo en divorcio por Manuel Jaquet Suárez contra María Josefa Rodríguez, al Sur.

De Remedios en hipotecario por Celestino Joaristi y Cía. contra The Cane Sugar Corp al Este.

De Santiago de Cuba en divorcio por José Rivero contraAgustina Herrera y Marrero, al Centro.

De Matanzas, en jubilcaón de Paulina Maden al de Almendares.

De Sagua la Grande, en inscripción de nacimiento de Maximiliano Borges Estévez, al Norte.

Demencia: María Luisa Rodríguez al Norte; Juan de Armas al de Almendares; Octavio Valdés al Centro; Porfiria Cruz Ramírez, al Este.

Apelaciones: Josefa Alvarez y otros contra Cecilia Rodríguez, al Centro; Alfredo Pérez Ortega contra Agustín Delgado al Este.

Embargo preventivo con rebeldía: The American Agricultural Chemical Co. contra Rafael Sánchez Travieso sobre embargo preventivo de ignorado domicilio al Oeste.

Desahucio: Margarita Leonor Zayas y de la Guardia contra José María López y Fernández sobre desalojo de la Compostela número 10, al de Almendares.

Pensión de veterano: Pablo Fernández Domínguez, al de Almendares.

Cambio de nombre: Meilachas Steins solicitando cambio de nombre, al Sur.

Incidente: Andrés Sánchez Grillón contra Compañía General de Seguros, al de Almendares.

Divorcio: Robert Johnston Rickers contra Annette Marie Reynald, al Sur.

Jarabe de Dusart

RECALCIFICANTE • RECONSTITUYENTE

MUSICA Y MUSICOS

Los Niños Cantores de Viena en el célebre vals de Strauss «Danubio Azul».

Concierto de la Filarmónica

El domingo, luciendo sus flamantes fluses blancos, se presentó en el Auditorium la Orquesta Filarmónica de la Habana para celebrar su concierto reglamentario, de la temporada de primavera comenzando con éxito notable.

En primera audición se interpretó la Suite del Ballet de Tschaikowsky titulado "El Lago de los Cisnes", que como de Tschaikowsky al fin, muestra no sólo inspiración sino la bondad de su dominio instrumental. Sencilla estructura; melodías gratas, en todo momento el auditor tiene en la mente los movimientos coreográficos señalados minuciosamente en la música, ora de conjunto, ora de pequeño ensemble o de solistas. Con la acción se completa esta suite de Tchaikowsky, que sin ser una de sus obras maestras, resulta siempre agradable.

El público la aplaudió mucho como también a la solista de la mañana, Angeles Tallaeche quien interpretó el Concierto en La menor para piano y orquesta de Edward Grieg, concierto muy conocido que requiere buenas condiciones técnicas en el pianista y no menos cantidad de gusto para realizarlo artísticamente.

Angeles Tallaeche, se portó bien dentro de su cometido y en términos generales, pese a un tantico de desequilibrio en los comienzos, cosa, después de todo, natural en una iniciación de esta naturaleza. Ejecuta con mucha claridad; dice bastante bien, aunque la obra requiere mayor emotividad y mayor pulsación de la mostrada. Estos detalles nada restan al éxito obtenido por Angeles. Tallaeche quien fué muy aplaudida y obsequiada con flores, correspondiendo con un "encore". Fué esta una composición de Ravel.

La orquesta acompañó adecuadamente a la pianista y tanto en la obra de Tschaikowsky como en la obertura de "La Gruta de Fingal" de Mendelssohn y "Les Preludes" de Liszt distinguióse por un mayor empaste y más grata sonoridad que en otras ocasiones.

Reflejo directo de lo que hace la disciplina de los ensayos y la puntual asistencia a ellos.

Tanto el maestro Amadeo Roldán como sus músicos fueron muy aplaudidos.

En la Sala Falcón

El 8 de Mayo por la tarde, recital de piano del joven Alberto Fernández Ramos con un programa de música compuesta por Ravel, Debussy, Saint-Saens y otros autores.

Cuatro noches de ópera

Se aproximan las veladas de arte purísimo que brindarán al público de la Habana, los días 4, 5, 6 y 7 de mayo en el "Auditorium" "Los Niños Cantores de Viena", la más depurada y selecta agrupación musical del mundo, integrada por niños de ocho a doce años de edad poseedores de excepcionales facultades para el canto, y que han sido seleccionados entre millares de aspirantes. Para las noches indicadas ya han sido escogidas las óperas que interpretarán con singular prestancia los geniales niños. Hélas aquí por su orden: "La Guerra Doméstica", (noche del debut), Schubert; "La Vecina Burlada", de Mozart; "Su Alteza lo desea", de Kreutzer, y "Bastián y Bastiana", de Mozart.

La empresa Carrerá y J. Lucas, representada en Cuba por A. Lapresa no se ha detenido a examinar el gran desembolso que les implica la presentación del magno espectáculo y sólo les guía el deseo de ofrecer por primera y única vez en Cuba una agrupación musical cuya dignidad artística ocupa planos de primera categoría.

Y afirmamos que es la única oportunidad porque los Niños Cantores de Viena se hallan de paso en la Habana en viaje de retorno a su país.

Para las cuatro noches de abono ya han separado localidades las más distinguidas familias de nuestra sociedad. Rigen los siguientes precios: Abono a las 4 funciones: luneta 8 pesos; y el Balcony, $6.00. Precios por función: luneta $3.00; Balcony, $2.00. Informes: Miguel Baguer, o Auditorium. Tel. F-4455.

Concierto transferido

Es el de Agustín Gutiérrez Ribal, notable bajo cantante que tenía anunciado su concierto para la noche de hoy en la Sala Espadero. Por causas imprevistas, queda transferido para el miércoles 12 a la misma hora (9 p. m.) y en la misma sala.

En el Liceo de Santa Clara

Se presenta esta noche en el Liceo de Santa Clara la distinguida y muy celberada pianista Angélica Fernández, quien ha de deleitar al selecto público villaclareño con un programa que muestra el buen acierto y cultura de la joven artista.

Los aplausos que siempre cosecha Angélica Fernández cuando se presenta ante los habaneros, no dudamos que ha de conquistarlos también de los entusiastas villareños.

El programa de esta noche es como sigue:

I

Preludio, Liszt.
El Ruiseñor, Alabieff-Liszt.
Estudio en Mi Mayor; La Cacería; Tema y Variaciones: Paganini-Liszt.

II

Estudio Op. 25 número 1, Chopin.
Estudio Op. 25 No. 2, Chopin.
Preludio Op. 28 No. 18, Chopin.
Preludio Op. 28 No. 21, Chopin.
Vals Op. 70 No. 1, Chopin.
Balada en Sol Menor Op. 23, Chopin.

III

Paráfrasis de Concierto sobre la ópera "Eugenio Oneguine", de Tschaikowsky, Paul Pabst.

UN «ESCOBEDO» MULTADO A TREINTA Y UN PESOS

El juez Fernández de Velasco, en la sexta, impuso treinta y un pesos, a Angel Medina González, de 43 años de edad y vecino de Nueva I, acusado por Leopoldo Aldai Gómez, de Callejón de Maboa 2, de haberle entregado un «paquete» con escobas y plumeros, habiendo desaparecido con el importe.

¿Quiere Ud. ropa de canastilla muy fina y muy barata? Véala hoy en sus vidrieras. También preciosos vestidos y ropa interior para señoras y niñas.

ALMACENES "BELLITA"

Neptuno esq. a Amistad.
Sucursal MONTE esq. a INDIO.

Los ganaderos se oponen al Tratado con el Uruguay

Una comisión visitó ayer al Secretario de Estado con el fin de exponerle el acuerdo

Una nutrida comisión de industriales del ganado y sus derivados, del tasajo y de los mataderos, visitó ayer la Secretaría de Estado para expresar al Canciller Remos su oposición a la concertación de un Tratado Comercial entre Cuba y Uruguay. Como se recordará, en días pasados visitaron también el Departamento del Exterior los industriales de las destilerías cubanas, abogando por la concertación de ese y otros convenios favorables a dicha industria.

En su visita de ayer, los miembros de la Federación Nacional de Ganaderos significaron que un Tratado entre Cuba y el Uruguay lesionaría grandes intereses de la ganadería cubana y sus derivados que, por otra parte, constituye el medio de vida de miles de familias.

Manifestaron los visitantes a los repórters, que el doctor Remos les había manifestado que en ningún momento el Gobierno tomaría decisiones sobre convenios que pudieran perjudicar a las industrias básicas del país.

Como en la ocasión anterior en que se suscitó este problema de un posible convenio con el Uruguay, se cree jue serán invitados a participar de una reunión conjunta las dos tendencias—la que apoya y la que se opone al Tratado—para que expongan sus puntos de vista.

MENOR LESIONADA

Aurora Dorta Capo, de 14 años y de Tamarindo 52, fué asistida en «La Purísima» de lesiones menos graves, que se produjo en la Capilla de la referido Quinta, al darse una caída en los momentos que asistía a misa.

SIN LUGAR LA QUERRELLA CONTRA EL DR. ALEMAN

Se ha declarado por el Juzgado de Instrucción de la Primera Sección, a cargo del Dr. Más y Obregón, que no ha lugar a proceder contra el doctor Juan Alemán y Fortún, Técnico en Seguros de la Dirección de Seguros, de la Secretaría de Comercio, como lo hubo de interesar el Dr. Delfín Yebra y Proenza, abogado de esta capital, en la querella que por el delito de injurias, estableció días pasados, a nombre del Sr. Rodolfo Sierra y Calvo, Presidente de la Compañía denominada «La Confederación de Cuba», según oportunamente dimos cuenta en estas columnas.

Conste, pues, que no hubo injurias.

INTOXICADA

Joaquina Domínguez Pardo, de 54 años y de Amistad 17, fué asistida en el Primer Centro de Socorro, de grave intoxicación que se produjo en su domicilio al ingerir equivocadamente un poco de lejía.

ES USTED MUY IMPRUDENTE

Descuidando esta bronquitis; es sin gravedad pero, sin embargo, su salud se resiente de ella y le hace más frágil a los microbios y a todos los accidentes del invierno. Ahora bien, no hay como la Quintonine para reparar un estado general debilitado y su empleo es tan fácil como agradable. Con este excelente tónico, puede preparar usted mismo un vino reconstituyente de primer orden. Mezclando un frasco de Quintonine con un litro de vino de mesa se obtiene un vino tónico que contiene todos los principios activos de la Quina, de la Kola, de la Coca asociados con glicerofosfatos, según una fórmula nueva establecida científicamente. La Quintonine puede tomarse también a la dosis de una cucharadita antes de cada comida, sea pura, sea en una copa de agua gaseosa, azucarada o no, añadiendo jugo de limón. La Quintonine estomáquica, fortificante, se expende a $0.40 el frasco en DROGUERIA DE JOHNSON, Obispo 30, Habana y TODAS FARMACIAS.

PARA OBTENER NUEVO VIGOR

SEXOCRIN

Tónico Glandular en tabletas. Inmejorable en el agotamiento sexual. De venta en las Boticas.

FARMACIA Y DROGUERIA TAQUECHEL

DE TURNO LOS VIERNES

OBISPO 27 · TEL. F-2146 · HABANA

FARMACIA DROGUERIA DE "JOHNSON"

DE TURNO LOS LUNES

obispo Nº30 TELEFONO-A-2129.

LA MAYOR

35 EDIFICIOS
700 EMPLEADOS

SARRA

DROGUERIA

ABIERTA TODOS LOS DIAS
Y TODA LA NOCHE LOS MARTES

A-8026 A-3641

FARMACIAS DE TURNO HOY VIERNES

DESDE BAHIA A PASEO DE MARTI.

Habana 87	M-4604
Morro 50	A-8388
Monte No. 2	M-9400
Obispo No. 27	A-2141
Lamparilla y Villegas	M-5718
Neptuno y Manzana de Gómez	M-2277
Paula No. 85	M-4129

DE PASEO DE MARTI A BELASCOAIN

Galiano 9 B	M-1500
Reina No. 2	A-7300
Escobar y Peñalver	M-5450
Maloja y San Nicolás	M-7712
Animas e Industria	M-4040
San Nicolás y Gloria	M-5222
Revillagigedo y Corrales	M-4666
S Rafael y Campanario	M-4588
Lealtad y Animas	M-4480
Belascoain y Corrales	U-5427
Belascoain y Salud	U-1864
Neptuno 145	U-7018
Suárez 84	M-4622
Aguila y Colón	M-5515

DE BELASCOAIN A INFANTA

Infanta 113 esq. Llinás	U-6779
Infanta y San José	U-7074
San Lázaro 388	U-3555
Fernandina 77	M-5365
San Miguel y Oquendo	U-6936
Neptuno 230	U-1818

VEDADO

17 entre F y G	F-6224
19 entre 14 y 16	F-6211
23 entre J e I	F-6100
Zapata 128	F-6002
K No. 5	F-4404

VIBORA

J. del Monte 614	I-7247
Estrada Palma 59	I-7591
Pocito y Reyes	X-2351
San Mariano y Figueroa	I-7334

JESUS DEL MONTE Y SANTOS SUAREZ

Quiroga y Delicias	X-1412
J. del Monte y Rodríguez	X-2247
Pocito 16 (Layton)	X-1300
Santos Suárez y Serrano	I-7609

LUYANO

Caserío de Luyanó 40	I-2548
Luyanó 130	X-3068
Reforma y Compromiso	I-3851

CERRO

Falgueras 15	M-3900
Salvador y Bellavista	I-7214
Primelles 12	

NOTA.—Este grupo deberá prestar servicio público todo el día y la noche de los domingos siguientes: Enero 17; Febrero 28; Abril 11; Mayo 23; Julio 4; Agosto 15; Septiembre 26; Noviembre 7; Diciembre 19.

Estos turnos han sido acordados en cumplimiento de lo dispuesto en el Art. VI del Decreto-Ley 2604 de 7 de Noviembre 1934.

BILLETES DE LA LOTERIA NACIONAL se los regalan en...

ELIXIR ANTIFLEMÁTICO del Dr GUILLIÉ

Prescrito desde mas de cien años (1812) contra todos les estados congestivos:

Corazón y Veinas
Riñones
Higado
Pulmon
Senilidad
Paludismo

Laboratorios ROCHER & Cie 82, Rue de Grenelle, PARIS

y en TODAS LAS FARMACIAS

OMNIBUS "LA CUBANA"

UNICOS EN CUBA CON CARROCERIAS DE ACERO Y CRISTALES INASTILLABLES

6 SALIDAS DIARIAS

TERMINAL EN HABANA: HOTEL NEW YORK. DRAGONES 16 (AL LADO DE LA CUBAN TELEPHONE)

TELEFONO A-7166

SALEN DE LA HABANA
4.30 A. M.—7.00 A. M.—12 M.—3 P. M.—6.30 P. M.—10.00 P. M.

LA SALIDA DE LAS 7.00 A. M. ES HASTA CAMAGUEY
LAS DEMAS DIRECTAS A SANTIAGO.

¿TRASTORNOS ESTOMACALES?

...Terminelos con BISMA-REX

BISMA-REX es distinto a todos los productos que Ud. haya probado... BISMA-REX positivamente evita las indigestiones y elimina los gases estomacales.

BISMA-REX es un producto analizado y aprobado por los Laboratorios REXALL de E. U. de A., cuya fotografía ilustramos.

Compre hoy mismo un frasco y tome una cucharada disuelta en agua después de cada comida.

59¢ FRASCOS DE 50 DOSIS

No se arriesgue... cerciórese de adquirir el legítimo BISMA-REX, el polvo anti-ácido de acción cuádruple y efectividad garantizada.

PRODUCTOS Rexall GARANTIA ABSOLUTA

De venta en las farmacias del letrero Rexall

M.E.C.D. 2016

ESTA HUNDIENDOSE EN BARACOA UNA GOLETA INGLESA QUE FUE INCAUTADA AL NO PAGAR UNA MULTA

EN LA ADUANA SE REVISARA A LOS AGENTES DE FIANZA LOS PASES QUE SE LES CONCEDIERON

Así se quiere demostrar que no habrá preferencias. Es posible que las empresas de vapores concedan a sus empleados las vacaciones de verano: trabajo de 7 a 1 p. m.

Procedente de Veracruz llegó el vapor americano Yucatán, de la New York and Cuba Mail S. S. Co., que trajo carga y 21 pasajeros para la Habana y carga y 54 pasajeros en tránsito para New York.

Para la Habana llegaron Dorila Affleck e hija; Jeam Butler e hija; la artista Josefine Hamill; Florencia Navarro; el ingeniero Wilheim Nowak; Julia Ramírez; George L. Tradv; Sara M. Villamil; Antonio Reyes y Ramón Eraso.

Una goleta que se hunde

El delegado de Inmigración de Santiago de Cuba, ha participado al Comisionado de Inmigración, que la goleta inglesa Laura Luisa, que está detenida en Baracoa y sujeta a las resultas de una multa de mil quinientos pesos que se le impuso por traer inmigrantes clandestinos, se está hundiendo y como esa goleta ha de ser subastada para que el Estado haga efectiva esa suma, pide instrucciones, las que le han sido dadas en el sentido de que trate de impedir el hundimiento.

No hay control por Compañías

El coronel Manuel Benítez, Director General, Comisionado de Inmigración, desea hacer constar que es inexacto que una sola compañía controle las fianzas de los pasajeros que tienen que prestarla ante su departamento.

Los pases que poseen los agentes de determinadas compañías de fianzas para pasar a bordo de los barcos, los controla la Aduana, pero ésta, según afirma el coronel Benítez, tampoco permite que nadie tenga privilegios en ese sentido.

El doctor Botet reafirmó lo dicho por el coronel Benítez. Además, ha ordenado se haga un recuento de los pases permanentes para conocer a fondo esa cuestión denunciada, pues está dispuesto a concederlos a todas las compañías por igual cuando lo soliciten.

Las vacaciones de verano

Entre los empleados de empresas de vapores y consignatarios de buques existe el propósito de apoyar el proyecto de ley que concede a los empleados particulares vacaciones durante los meses de verano. Se trabajará desde las 7 de la mañana a la 1 de la tarde, en sesión única.

Algunos navieros se han mostrado conformes con esas vacaciones, pues los empleados se muestran propicios a dejar montadas guardias diarias en los distintos departamentos cuando haya buques en el puerto que necesiten atención fuera de las horas habituales de trabajo.

El Quirigua

El vapor americano Quirigua, de la Flota Blanca, llegó de Cristóbal, con 22 pasajeros para la Habana y conduce carga y 82 pasajeros en tránsito para New York.

En este barco llegaron: el médico español doctor Emilio Rovoralta, que procede de Colombia; el comerciante cubano Luis Jiménez; Raymond Rose; doctor William Bierman y señora; William Fuller y señora; Mary, Alberto y Elmer Stolz; William Wood y señora; Arthur Brackt y señora. Los de tránsito son turistas que han dado el viaje redondo del buque.

El Joseph R. Parrot

El ferry Joseph R. Parrot llegó de Port Everglades con carga.

Cargamento de arroz

El vapor alemán «Assuan» llegó del Asia, vía Sagua, con un cargamento de arroz.

El Louisiane

El vapor francés Louisiane llegó de Amberes con carga general.

Oro y plata

El vapor Yucatán, lleva desde México 757 barras de plata con trasbordo para Londres y 46 barras de oro para New York.

El oro tiene un valor de 1.300.000 pesos y la plata 300.000 pesos.

Productos cubanos

El propio vapor Yucatán tomó en la Habana los siguientes productos cubanos con destino a New York: 4 mil huacales de frutas y vegetales; 16 sacos de azúcar refinada; 700 lios de cuero ;900 bultos metales viejos; 500 tercios de tabaco en rama; 50 cajas de ron; 40 atados de esponjas; 50 tosas de madera; 250 sacos de asfalto y 200 bultos varios.

Los ministros de Perú y Brasil

Han sido concedidas las franquicias y cortesías de estilo, para los señores José Manuel Carbonell, Ministro de Cuba en el Brasil, quien llegará mañana en el vapor Oriente y para el señor Orlando Freyre, Ministro de Cuba en el Perú, que llegará el día 8 de mayo en el vapor Orbita.

Diplomático dominicano

También han sido concedidas las franquicias y cortesías de estilo para el señor Hipólito Herrera, primer secretario de la Legación de Santo Domingo, quien llegará el día 3 de mayo en el vapor Cuba, en compañía de su familia.

Igualmente le fueron dispensadas las cortesías de desembarco a la señora George H. Buttler, esposa del primer secretario de la Embajada de los Estados Unidos en México, que en compañía de su hija llegó ayer en el vapor Yucatán.

Para el Ministro de Hungría

También le serán concedidas las franquicias y cortesías de estilo para el señor Jean Pelenyi, Ministro de Hungría en Cuba, que llegará el día 4 en el vapor Pennsylvania.

El «Cuba» americano

De Tampa y Key West llegó ayer tarde el vapor americano Cuba, que trajo carga y 41 pasajeros, entre ellos los señores Adolfo Palacios y señora; R. M. Rivero; Leonor B. de Vila e hijo; Allen E. Smith y familia; Luis E. Pargas; Ernesto A. Fonts; Aramís del Pino; C. Campo; José M. de Oca y señora; Elena Rodríguez; Esther Amador; Herminia Ortiz; Gerardo Azcuy; Alfredo y Emilio Pérez; Arturo González. Este último devuelto por haber ido como polizón.

La recaudación

La Aduana de la Habana recaudó ayer 106.537 pesos 48 centavos.

Embarcó el Secretario de Obras Públicas

Para Miami embarcó ayer tarde en compañía de un hijo y de un sobrino, el Secretario de Obras Públicas, ingeniero Max Borges, quien retornará mañana, una vez que deje solventados asuntos de orden particular que tiene en dicha ciudad de la Florida.

También embarcaron para Miami Mr. Morris Berna y señora, hijo del famoso joyero de ese apellido, y el señor Danilo Montenegro, así como Mr. Fred Warner, dueño del yate «Paula Luise», que salió en la tarde del miércoles y regresó por interrupciones en el motor.

Los que van en el Yucatán

En el vapor Yucatán embarcaron ayer para New York, Alberto Mc Douglas y señora; Dorothy Rancher; Irving Reshter y señora; Matilde Schesenfeld; Charles Salomón; Julius Schall; Roger Blath y señora; Graciela Maduro y familia.

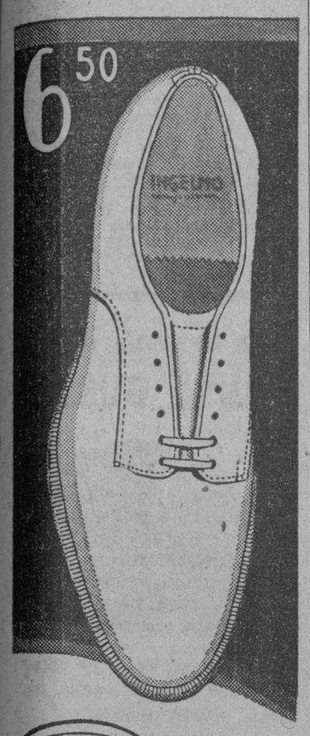

Corte militar interpretado en gamuza blanca, becerro carmelita y becerro negro.

Recuerde: En todos los anchos.

peletería INGELMO
san rafael y consulado
tel m-3237

CARTA ABIERTA A LOS QUE SUFREN DE HERNIA

Mi homenaje al sabio galeno Dr. José R. Alvarez Chacón

Existen favores que además de pagarlos y agradecerlos, jamás quedan satisfechos y también hay servicios que para pagarlos a su justo precio, no son capaces ni suficientes todas las fortunas. A este último caso pertenecen los que, a la acción de un individuo, debemos el usufructo de la vida.

Inutilizado completamente por una hernia, que seriamente amenazaba mi existencia, sin que pudiera someterme a una operación quirúrgica por tener urea en la sangre y una presión arterial muy elevada, no me quedaba más remedio que esperar el instante de mi muerte. En tales condiciones, tres amigos estimadísimos que acababan de ser curados por el eminente Dr. José R. Alvarez Chacón, sin necesidad de operación quirúrgica, de la misma enfermedad que yo padecía, me participaron su justificadísima alegría, presentándome al Dr. Alvarez Chacón en su Clínica de Jovellar esquina a N.

Yo que, incrédulo, no concebía que tan solo con unas inyecciones hipodérmicas pudiera desaparecer mi hernia y quedar completa y radicalmente curado por procedimiento tan sencillo, ansiaba el transcurso de los días para que éstos testimoniaran la verdad.

Y, en efecto,desde la cuarta inyección era yo otra persona y admirado de aquel hombre extraordinario, de figura respetable, que en acción conjunta con su ciencia, auna su bondad tan exquisita con sus enfermos, que se hace venerado, declaro públicamente mi eterno agradecimiento a este ilustre Médico, legítima gloria de Cuba, por haberme devuelto sano y salvo al seno de mi familia, a la sociedad en que convivo y, en una palabra, a la vida.

Mi gratitud también a los tres amigos que me llevaron a él, cuyos nombres con placer mencionaré: Sr. Regino López, el notabilísimo actor tan querido del pueblo de Cuba; Sr. Domingo Marín, vecino de San Mariano 1, Víbora y Sr. Arsenio Patiño, de Angeles 53; todos ellos completamente curados con tan maravilloso procedimiento.

Para someterse al tratamiento del Dr. Alvarez Chacón importa poco que el enfermo padezca de urea, o de cualquier mal, incluso presión arterial alta. No es necesario abandonar las ocupaciones habituales, ni someterse a alimentación especial. La inyección, que en manos del Dr. Alvarez Chacón puede calificarse de «milagrosa», no produce dolor y antes del mes cura radicalmente la hernia más rebelde.

Recordaré siempre a una señora herniada que no podía ser operada, entre otros motivos, por su gordura extraordinaria, más de 210 libras, que fué dada de alta el mismo día que yo, por la satisfacción inmensa que experimentó con su curación, quedando tan grabado en mí su justificado júbilo, que no he podido por menos que dejar constancia en este escrito que dirijo a todos los que padecen de ese mal y quieran alcanzar ese consuelo.

Por último, hago constar que en mi domicilio quedo a la disposición de cuantos deseen informaciones de todas clases en relación con mi caso, y me ofrezco para asistir personalmente a cuantas Academias y Centros Científicos deseen someterme a las pruebas que crean necesarias en confirmación de mis manifestaciones. Padecí de hernia durante 18 años y en dos ocasiones estuve al borde de la muerte por los contratiempos que suelen producir, pues no podía ser sometido a una intervención quirúrgica por los inconvenientes que he consignado al principio y por el procedimiento maravilloso del Dr. Alvarez Chacón me he curado radicalmente. A él reitero mi gratitud eterna.

Armando DEL VALLE
C/c Maceo 46, Guanabacoa.

Capelina de "ballibunti" natural, con cinta de terciopelo granate y "pasée" de florecitas.

Toca hecha con flores blancas de terciopelo y adornada con lazo y velo negros.

"Pill-box" de paja blanca con flores de terciopelo en colores vivos y velo negro.

Nada que supere estos finos modelos podría producirse!

Obsérvelos usted un momento! Fíjese cuán elegantes son sus líneas nuevas... qué aire de suprema elegancia imparten al rostro! Pero, mejor aún, acuda al primer piso y pruébeselos. Estamos seguros de que no podrá resistir la tentación de adquirir estos u otros modelos de nuestras colecciones, pues ellas constituyen, sin duda alguna, la más auténtica representación de la nueva moda. Considere de antemano que los precios nunca serán un obstáculo. Cualquier suma de dinero es suficiente para adquirir un nuevo sombrero.

fin de Siglo

san rafael y águila, teléfonos: m-5991-92-93

CRONICA HABANERA

EL ULTIMO COMPROMISO

KIKA SANCHEZ.—Un compromiso que tiene todas las simpatías de la sociedad habanera, quedará formalizado en la tarde de hoy.

Muy jóvenes los novios.

La señorita Kika Sánchez y Sánchez, adorable figurita que brilla en el gran mundo habanero por su dulce belleza, y el caballeroso y muy correcto amigo Víctor Pedroso y Aróstegui, perteneciente, como su elegida, a una conocidísima familia de esta sociedad.

La petición será hecha en horas de la tarde a la madre de la novia, la distinguida dama Chicha Sánchez viuda de Sánchez, por los padres del novio, el prestigioso letrado Jacinto Pedroso y su esposa tan gentil, Cheíta Aróstegui.

Un recibo tiene dispuesto la señorita Sánchez.

Será de seis de la tarde en adelante en su gran mansión de la calle 23 y B, en el Vedado.

Nuestra enhorabuena.

EN EL YACHT CLUB.—Un gran almuerzo se celebró ayer en el aristocrático Habana Yacht Club.

Ofrecido fué por la señora Lolita Recio de Goytisolo, tan bella y tan interesante, para cumplimentar a un grupo numerosos de sus amigas de la sociedad habanera.

Alrededor de la mesa que llevaba un lindo adorno floral, tomaron asiento las invitadas.

Celia de Macario, esposa del Ministro de Italia.

La Condesa de Revilla de Camargo.

La Marquesa de Tiedra.

María Romero de Vieites; Julia Jorrín de Culmell; Aida López de Rodríguez; Gloria Ricart de Martínez; Elisita de la Torre de Montoro; Graciela Maragliano de Franchi Alfaro.

Rosa Perdomo de del Valle.

Maggie Orr de Aróstegui.

Rosita Cadaval de Rayneri; Josefina Barraqué de Sabatés; Elsa Penso de Senior; Bibi de Lima de Maduro; Eva García de León.

Zaida Carrera de Fernández Rebull.

María Antonia Alonso de Aspuru.

Clarissa Aspuru de Alejo; Ofelia Brito de Menocal; Nena Ortiz de López; Conchita Morales de García Montes; Ría María Arango de O-Naghten; Meche Roig de Campilli.

Cuca Quintana de Anaya Murillo.

Terina Scuza de del Valle; Cucuca Llansó de Carreño; Lolita de la Torre de Kohly; Salomé Santamarina de Machín.

Bebita Alonso de Belt.

Cheíta Tagle de Alfonso; Julita Plá; Cusa Portela de Villalva; María Alzugaray de Fariñas; María Luisa Betancourt de Loret de Mola; Carmelina Laurrieta de Fondon; Teté Berenguer.

Carmen Sánchez Galarraga de Alfonso.

Beba Loret de Mola de Zayas Bazán.

Celia María Recio de Hernández; María Pepa Recio de Díaz y Finita Recio de Freixas.

Completando la relación, la señorita Elvira Morales.

Durante toda la tarde se jugó al bridge, el favorito juego de nuestro mundo elegante.

Fué un almuerzo animadísimo.

GRAN MUNDO.—El joven y conocido matrimonio Oscar Sánchez y Teddy Carrillo, inaugurarán esta noche su nueva residencia del Vedado con una fiesta en honor de los simpáticos esposos Fico Mejer e Hilda Sarrá.

Ello es con motivo de embarcar los esposos Mejer-Sarrá mañana sábado para Europa, en unión de sus padres, el doctor Ernesto Sarrá y Loló Larrea.

Mañana, en su lujosa residencia de La Coronela, ofrecerá una comida con motivo de embarcar próximamente, la bella y gentilísima señorita Enriquetica Gómez Waddington y García Montes, tan admirada en el gran mundo habanero.

LA FESTIVIDAD DEL DIA.—La Iglesia Católica celebra en la fecha de hoy la festividad de Santa Catalina de Sena, bajo cuya advocación están de días las siguientes señoras y señoritas:

Nena Pons viuda de Pérez de la Riva, gentil e interesante dama, y su hija Alina Pérez de la Riva, señorita perteneciente a nuestra mejor sociedad.

Madre e hija se hallan ausentes.

Catalina Washington viuda de Gumá.

Katty Brito, la joven y bella esposa del señor Julio García Sevilla.

Catalina Forteza de Bens, Catalina Perdomo de la Fuente, Catalina Aguirre de Morales, Catalina Pascual de Pie, Catalina Almirall de García, Catalina Ballester de la Mesa, Catalina Gil de Barnet, Catalina Coto de Dou.

Entre las señoritas, la gentilísima Catalina Jané.

Catalina Cowley, Alina Xiqués, Catalina Morales Ruz, Catalina Sotolongo, Catalina Miranda y Catalina Acosta.

Catalina Estrada, Catalina Ruiz, Catalina Salazar y Catalina Cifuentes, pintora de notable talento.

VIAJEROS DISTINGUIDOS. Por la vía de la Florida llegaron anteayer a la Habana, la joven y bella dama Chiquitica Aspiazu de Tarafa y la gentil señorita Celia Velasco.

—El señor Alfred Danielsen, Encargado de Negocios de Noruega y su distinguida esposa, embarcaron anteayer para New York a bordo del vapor Quirigua.

—También iban en el mismo vapor, para Nueva York, el joven Luis de Armas y su esposa Luisa Fernández Morell, que contrajeron matrimonio el martes por la noche en la capilla Santa Amalia.

—En la tarde de ayer salió para New York, como habíamos anunciado, la joven e interesante señora Graciella Párraga viuda de Maduro.

EN EL NACIONAL.—En nuestro primer coliseo, el hermoso Teatro Nacional, se exhiben hoy las nuevas copias de «Nobleza Baturra» y de «Morena Clara», películas ambas de la compañía Cifesa, que constituyen dos grandes aciertos de la cinematografía española.

Los millares de admiradores de Imperio Argentina y de Miguel Ligero, intérpretes principales de estas cintas, están de plácemes al tener una nueva oportunidad de admirarlas.

Será día de gran lleno.

DEL VEDADO TENNIS CLUB.—Un té bailable, primero de la temporada de verano, está señalada para mañana sábado en el Vedado Tennis Club.

Abundarán los parties de elementos conocidos, destacándose como siempre los del mundo juvenil que tan asiduo es a la aristocrática sociedad.

Ha sido contratada una gran orquesta para amenizar el programa bailable.

Será una fiesta animadísima.

HABILITESE para la temporada de Playa!

Entre los nuevos y amplios surtidos que presentamos, encontrará usted aquellos estilos y colores que más se indican para 1937, dentro de una variada escala de precios económicos. He aquí cuatro ejemplos que lo acreditan:

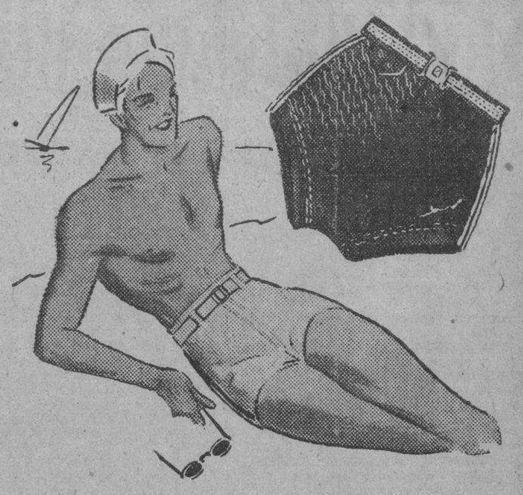

Izquierda: Pantalón de Baño, en tejido de lana muy fino, con soporte y cinturón. En colores: blanco, prusia, vino y marrón, con "vivos" al costado en contraste. **2.25**

Derecha: Pantalón de Baño "Jantzen", de lana pura, en tejido "cadena" y con cierre "zip" al frente. Colores: vino, marrón, gris y azul **6.70**

Otros modelos de diferentes marcas y en varios tonos, a **3.00, 3.50, 4.25** y **5.30.**

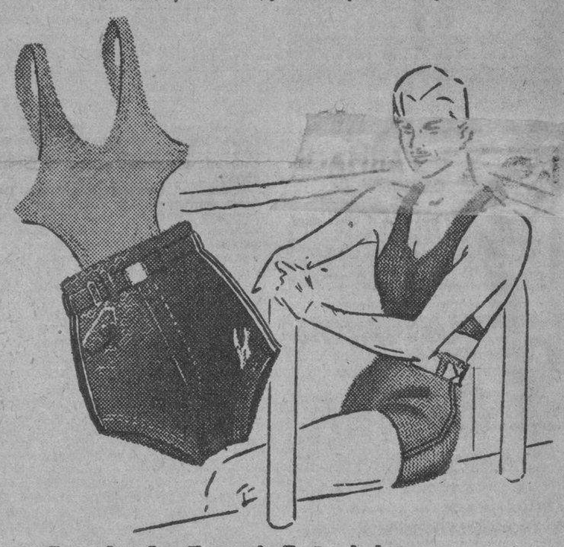

Izquierda: Traje de Baño de lana pura, en tejido de "zig-zag". Novísima combinación de camiseta color arena y pantalón carmelita **8.50**

Derecha: Magnífico traje de baño, en tejido "panal", combinando preciosos tonos de azul royal, prusia, vino, negro, blanco y gris **3.85**

Otros modelos, desde **4.00** hasta **9.50.**

Contamos con un variado surtido en Zapatillas, Sandalias, Bolsas de Baño, Cinturones, Camisas de Playa, etc. Planta baja.

fin de Siglo

san rafael y águila, tlfs. m-5991-92-93

este precioso **JUEGO DE CUARTO** de 8 piezas, cortesía de la mueblería **"SIMON"** Neptuno 192,

SE LO REGALAN EN...

MODAS **HORTENSIA**

SAN JOSE 2, al lado del Teatro «CAMPOAMOR» — Tel. M-1191.

Novedades en Vestidos y Sombreros de Señoras. Precios de Apertura.

Defunciones ocurridas ayer en la Habana

Magdalena Romeo Mariño, blanca, 57 años, Cerro 440.

Atanasio Domínguez, negro, 80 años, Cerro 472.

María J. García, blanca, 50 años, Tenerife 15.

Juan A. Leiseca Sánchez, blanco, 34 años; Clínica Ntra. Sra. del Pilar.

Víctor Rodríguez Celgas, blanco, 30 años, H. C. García.

Nicolasa del Busto González, blanca, 53 años, Estrella 206.

Rafaela Rojas García, blanca, 56 años; Rodríguez 27.

Silveria Martínez, negra, 98 años, San Cristóbal 6.

Antonio Torres Fernández, blanco, 68 años, Lawton 9.

Ciriaca Fernández Martínez, negra, 63 años, Oquendo 9.

Aquilino Soto Bello, blanco; 46 años; H. Mercedes.

Un desconocido, negro, 25 años; Mar frente a los muelles Hacendados.

Andrés Brey, blanco, 42 años, H. C. García.

José López Díaz, blanco; 75 años; Q. Benéfica.

Alfredo Rodríguez Inguaso; blanco; 47 años, Q. Dependientes.

Manuel Márquez García, blanco, 28 años, Cerro 659.

Antonio Acosta Colomo, mestizo, 75 años, Cuba 140.

Felipe Mernández Martínez, blanco, 47 años, H. C. García.

Eliseo de Aremas, blanco, 20 años, H. Las Animas.

Ramón Cepero, blanco, 52 años, H. C. García.

Joaquín Matos Acosta, blanco, 53 años, Línea 93, Vedado.

Santiago Acosta, blanco, 65 años, H. C. García.

Loreto Armentero Piñero, blanco, 74 años, San Gabriel 44.

Amador Fernández Parra, blanco, 41 años, Cerro 659.

NO ES FALSO UN SELLO OCUPADO

El doctor Basarrate, Director del Laboratorio de Química Legal, envió hoy un informe al Juzgado de Instrucción de Banes, dándole cuenta del examen practicado en un sello del timbre nacional de a cinco centavos que fué ocupado como prueba de convicción en la causa 89 de 1937 por falsificación de sellos. En el análisis verificado se pudo comprobar que presenta las características de no haber sido utilizado ni lavado y que la deficiencia del mismo sólo consiste en la tinta que se empleó para confeccionarlo.

CASUAL

Elisa Guerra Echemendía, de 30 años y de Quiroga 9, fué asistida en el Centro de Socorro de Luyanó de lesiones menos graves, que se produjo en su domicilio, al resbalar y caer al pavimento.

MISA SOLEMNE

El próximo domingo, dos de mayo, fiesta nacional española, a las ocho de la mañana, se efectuará en nuestra Iglesia Metropolitana una solemne misa en memoria de los que han ofrendado su vida por los ideales nacionalistas de aquel país.

Ha organizado tan piadoso acto la delegación de «Falange de España» en Cuba, según nos comunica su secretario señor Fernando Teijeiro.

Numerosas familias se aprestan a concurrir a esta misa.

UNA CONFERENCIA

Esta noche, a las nueve y en el salón de actos del Palacio Municipal, pronunciará una conferencia el escritor francés M. André Demaison, que ha sido invitado especialmente para ello por el Alcalde Beruff Mendieta.

Distintas personalidades, entre ellas el señor Ministro de Francia, auspician el acto.

Dr. HUMBERTO FAZ TABIO

Especialista en ENFERMEDADES DE NIÑOS.
CALZADA No. 90 entre PASEO y A. CONSULTAS de 3 a 5 P. M.
VEDADO Teléfono F-2679

M.E.C.D. 2016

DIARIO DE LA MARINA

(S. A.)
FUNDADO EN 1832.
(Dirigido hasta 1919 por D. Nicolás Rivero y Muñiz)
DIRECTOR: Dr. JOSE I. RIVERO — ADMINISTRADOR: D. CELSO GONZALEZ
Domicilio Social: PASEO DE MARTI, número 103
Joshúa B. Powers, Ins. 220St. 42nd. St. New York City

Editado por la Cía. DIARIO DE LA MARINA, (S. A.), cuyo programa consiste «en la defensa de los intereses generales y permanentes de la Nación cubana, de los especiales de la Colonia Española establecida en la misma y de la unión y armonía entre los diversos elementos que conviven en el país». Art. 1o de los Estatutos.

TELEFONOS DEL DIARIO

Dirección	M-2858
Administración	M-7911
Suscripciones	M-7911
Quejas	M-7911
Clasificados	M-7915
Jefe Redacción	M-1287
Redacción	M-7913
Sports	M-7912
Ag. Guanabacoa	XO-1584

PRECIOS DE SUSCRIPCION

	Territorio Nacional	Extranjero	Países Fuera del Convenio Postal
Año	$ 13.50	$ 17.00	$ 20.00
Semestre	7.00	9.00	11.00
Trimestre	3.75	5.00	6.00
Mes	1.30	——	——
Dominical Semestre	——	5.00	7.00

EDITORIALES

Paz y fraternidad

LA Fiesta del Trabajo es fiesta de paz y de fraternidad. Nació de una protesta airada, pero el tiempo, que va limando asperezas y serenando los apasionamientos, lo convirtió en día de reposo y de quietud. De la meditación y de la reflexión de este reposo brotó la ecuanimidad generadora del comedimiento, de la concordia y de la conciliación.

El trabajo honrado y fecundo no puede producir más que bienestar y tranquilidad. Es de la vagancia habitual, es del vicio empedernido, es de la rebeldía sistemática y profesional de donde provienen los odios, las exaltaciones y las violencias.

¡Cuántos conflictos sociales se evitarían si todos los hombres trabajasen y produjesen dentro de su oficio y de su profesión. El paro forzoso que lleva a la indigencia hambrienta y desesperada y la tenaz resistencia al trabajo, que arrastran al parasitismo social, al crimen, al robo, al juego, al disturbio y a la perturbación, han sido en todo tiempo las causas básicas de los graves terremotos morales que han sacudido a los pueblos.

El trabajo, en sus distintos aspectos, crea, construye, vitaliza y engrandece. El trabajo no puede dividir a los hombres, porque todos tenemos que trabajar con el sudor de nuestros rostros. Todos hemos de unirnos, por lo tanto, en el trabajo que es patrimonio universal de la humanidad. Los desventurados, los dignos de honda piedad, son los que, aunque con todas las ansias desean trabajar, no pueden encontrar trabajo. La maldición para el hombre no es que se vea obligado a ganar el pan cotidiano con su sudor, sino el que no pueda verter su sudor sobre ese pan de cada día. Eso es lo que todos los Estados, todos los capitalistas y todos los hombres de buena voluntad tienen deber supremo de evitar.

Como tienen también el deber supremo de enlazar fraternalmente las manos del trabajo y del capital, que en vez de aborrecerse, en vez de alejarse el uno del otro han de completarse y han de abrazarse. No contribuye de ningún modo a la paz de la fiesta del trabajo y a la paz de la perpetua fiesta que han de disfrutar todos los días del año cuantos trabajan con probidad y honradez, los hombres adinerados que explotan aquel sagrado sudor de que habla la Biblia. Es entonces la personalidad y la dignidad del obrero, la que explotan. Y no sería extraño que esta dignidad vejada y ultrajada se alzase iracundamente, reclamando los derechos que se le niegan. Tampoco pone nada de su parte para esta fiesta el obrero que, intoxicado de odio, ciego e irreflexivo contra el patrono, nada más que porque es patrono, está en perpetua discordia social, reclama por reclamar y grita y vocifera y perturba sólo porque se ha asumido la triste y desgraciada misión de no trabajar él y de hacer que no trabajen los demás.

Ni para unos ni para otros puede haber jamás Fiesta del Trabajo. Ni unos ni otros pueden gozar jamás ni de la paz material, ni de aquella otra paz y alegría de la conciencia que nacen de la hombría de bien.

En Cuba va desapareciendo, afortunadamente, el obrero discolo, indisciplinado, de alma torva, explotador de sus compañeros, cuya habilidad era el de monopolizar el trabajo de los demás para interrumpirlo cuando se le antojaba y el de hacerse temible por la violencia, por el atropello, por la constante perturbación y el terrorismo. No quiere esto decir que el obrero cubano sea manso y servilmente resignado. Sabe reclamar sus derechos, cuando lo piden la razón y la justicia. Pero no cree, de ningún modo, que para ello ha de retorcerse en convulsiones ni enronquecerse en vocerío. Más fuerza tiene la voz serena y reposada de la Ley, dentro de la energía que piden la dignidad y la equidad.

Esta es una de las causas que más poderosamente deben impulsar a los poderes cubanos a atender las quejas de los trabajadores y resolver, en cuanto sea posible, los problemas sociales, antes de que se conviertan en conflictos.

De este modo se prolongará durante todo el año esta fiesta de trabajo, de paz y de confraternidad que se celebra mañana.

Fuentes de trabajo

LUCHAS son las actividades que puede emprender el Gobierno para crear trabajo y reducir el desempleo, respondiendo a la gravedad y urgencia de este problema que subrayamos ayer. La inercia oficial en este sentido ha sido de tal naturaleza entre nosotros, que, sin exageración, puede decirse que todo está por hacer. De donde se deduce que el más mínimo esfuerzo tendrá para la opinión pública por lo menos el aliciente de la novedad.

Vamos a señalar muy brevemente algunas de las grandes zonas en que podría proyectarse la iniciativa gubernamental para la finalidad que contemplamos. La más inmediata, la más obvia, aquélla en que hasta ahora se han venido fijando los Gobiernos de un modo casi exclusivo cada vez que se plantea este problema, es la de las obras públicas. Las obras públicas tienen la ventaja de que, a la vez que proporcionan trabajo, prestan una utilidad permanente al país. Una carretera, un acueducto, una red de alcantarillado son bienhechurías nacionales de altísimo valor. Pero las obras públicas, si bien proporcionan trabajo mientras se realizan, no lo crean con un carácter duradero y proliferador. Lo que hay que hacer con las obras públicas es sistematizarlas, quitarles ese carácter esporádico que han tenido bajo todos los Gobiernos, como si respondieran no a las necesidades del país y de sus masas trabajadoras, sino al «embullo» momentáneo y efímero o a las conveniencias de una buena propaganda política. Es indispensable que la República destine cada año una cantidad mínima para obras públicas y que, una vez conocida, se distribuya inteligentemente, según la jerarquía suprema de las necesidades y, dentro de ella, con cierta flexibilidad de criterio, a fin de poder favorecer en determinados casos a ciertas regiones particularmente afectadas por la crisis del trabajo.

Hay otras iniciativas que son esencialmente creadoras de trabajo y a ellas ha de dirigirse muy preferentemente la buena voluntad oficial. Existen en el territorio nacional muchas fuentes de riqueza aún no explotadas. Cada una de ellas proporcionaría trabajo copioso, permanente y remunerador. No es misión del Gobierno el explotarlas por sí mismo; pero sí es deber suyo el estimular y propiciar su explotación. ¿Cómo? No creemos que sea necesario enumerar todos los recursos materiales y morales de que dispone un Gobierno para facilitar el incremento de la agricultura, de la minería, de la industria, de las bellas artes en un país cualquiera. Fijémonos, por ejemplo, en el caso de la agricultura. Ultimamente se han llevado a cabo en distintos lugares de la República ferias agrícolas y convenciones de campesinos, patrocinadas por la Secretaría del ramo. La utilidad de esas movilizaciones es innegable. No hace mucho nuestro suelo apenas producía frutas y viandas para su propio consumo. Del extranjero venían en gran escala vegetales, carnes, harinas y hasta aves y huevos. Hoy Cuba es país exportador en muchos renglones de la agricultura. Ha bastado prestar un poco de interés a las actividades del campo para que una nueva fuente de riqueza haya surgido, con el consiguiente alivio de una buena parte de la población campesina.

Sin embargo, todavía no se ha llegado a la implantación de una política agraria sobre base científica. Todavía la Secretaría de Agricultura sigue siendo un departamento escasamente dotado. Todavía la política rige sus destinos, impidiendo que la técnica despliegue libremente sus provechosas faenas. Nuestro trabajador del campo sigue ignorando ciertas normas elementales para el cultivo intensivo de la tierra. Los implementos de nuestro obrero rústico son pocos y deficientes. El problema del regadío, tan importante en un país como el nuestro donde las cuencas fluviales son tan escasas, y donde a un corto período de lluvias sigue una larga época de sequía, no se ha abordado aún con carácter totalitario. Otro problema intocado es el del latifundio. Sin su solución, toda tentativa de organizar agrariamente el país tropezará con serias e invencibles dificultades.

Una galvanización de las labores agrícolas proporcionaría trabajo seguro a miles de hombres en todo el territorio nacional y elevaría considerablemente el nivel de vida, no sólo en los campos, sino también en las poblaciones y ciudades del interior que tienen en los predios comarcanos sus fuentes naturales de riqueza.

Pero aún hay otras muchas zonas de trabajo explotable. A ellas hemos de referirnos en otra oportunidad.

RAUDA, AL VOLANTE

Los dulces, fugitivos miembros bellos.—Góngora.—

Inclinada en el límite del vuelo
tienes el ángel raudo que da el vino
del olvido y un cántico de lino
entre la gloria pura del pañuelo;

y, el beso sobre el beso del anhelo
donde quieto y volando trina el trino
más auroral de luna y aire fino
que por la escala de la luz va al cielo.

Timonera al timón de tu velero,
del viento niquelado y del lucero,
la pista fría de la muerte huellas;

y te vela, a media asta desolada,
la bandera del alba desplegada
en la torre del aire y sus estrellas.

Eduardo CARRANZA.

Al Margen de la Historia

PARENTESIS NACIONAL

MAS ADHESIONES

Sr. José Sánchez Arcilla.
DIARIO DE LA MARINA.
La Habana.

Mi querido amigo Pepito: Mis hijitos, entusiasmados por la noble y patriótica idea de la graciosa niña Enriqueta Farías, y que de una manera inteligente has puesto tú en ejecución, quieren responder al llamamiento que se les hace, contribuyendo a la obra que la niñez cubana levantará próximamente al glorioso caudillo bayamés y Padre de la Patria, Carlos Manuel de Céspedes.

Que tu patriótica actuación convierta pronto en realidad la feliz idea de la niña Enriqueta, y te felicito por la colaboración desinteresada que desde el primer momento, le brindaste.

Tu amigo y compañero,
Gastón Fernández.

Esta carta del señor Gastón Fernández, miembro distinguido del Servicio Exterior de la República, viene acompañada por la siguiente:

Sr. José Sánchez Arcilla.
DIARIO DE LA MARINA.
Ciudad.

Distinguido señor: En nombre de mis hermanitos María Teresa y José Ignacio Fernández y de la Torrien, y en el mío propio, los dos primeros de 4 y 2 años, respectivamente, y yo, de 12 años, le envío sesenta centavos como contribución para la obra que Enriqueta Farías ideó para perpetuar la memoria del Mártir de San Lorenzo, y que usted tan cubanamente está dirigiendo desde el DIARIO DE LA MARINA, con la seguridad de un triunfo definitivo.

De usted muy atentamente.—**Gastón Fernández y de la Torriente.**

Sr. José Sánchez Arcilla.
DIARIO DE LA MARINA.
La Habana.

Mi distinguido amigo: Animado por la inspirada niña Enriqueta Farías en su idea de erigir un busto en la ciudad de la Habana al Padre de la Patria cubana, al enorme, al magnífico Carlos Manuel de Céspedes, he hablado a mis cuatro nietos y a mis dos sobrinos-nietos, para que colaboren a esa estupenda inspiración, y ellos, que ya son niños mayores, respondieron con entusiasmo: «Sí, queremos contribuir cada uno con diez centavos».

Mis nietos son: Arístides Deschapelles y Duque, Luis Deschapelles y Duque, Eduardo Deschapelles y Duque y Bernardo Deschapelles y Duque, y mis sobrinos-nietos: Fernando y Luis del Busto y Rodríguez; sumando en total sesenta centavos, que te remito en esta carta en un giro postal.

Ahora, querido Arcilla, los mayores no debemos de ser menos que los menores. Ellos piden un busto y nosotros debemos pedir una estatua para erigirla en el comienzo de la calle «G». Ningún otro hombre que no sea Carlos Manuel de Céspedes debería cubrir la inmensa explanada que existe en la estatua de Estrada Palma al mar. Sí, ningún otro hombre debe de sombrear esa explanada, a fin de hermosearla y darle esplendor y grandeza.

Los cubanos sumamos cuatro millones. La mitad de ellos no se sumarían al regocijo de una suscripción popular a favor de la erección del monumento; pero sí creo que la otra mitad—dos millones—se sumaría con placer y con honor a la idea grandiosa de honrar a Carlos Manuel de Céspedes, el más grande en el orden de las luchas libertadoras cubanas.

Acoge tú la idea y desde el gran periódico DIARIO DE LA MARINA propaga la idea de la estatua y llévala adelante con la misma brillantez con que llevas la idea de la niña Enriqueta Farías. Es una vergüenza para Cuba que Carlos Manuel de Céspedes no tenga en la capital de la República un pedazo de bronce o un pedazo de mármol, como recuerdo al que tan grande fué.

Siempre tuyo y muy afectísimo amigo,
Dr. Matías Duque.

Esta carta del viejo soldado mambí—el doctor Matías Duque es coronel del Ejército Libertador—marca una nueva fase en mi «Paréntesis Nacional». La memoria de Carlos Manuel de Céspedes debe ser honrada por la República, porque el Mártir de San Lorenzo fué el verdadero precursor de la Epopeya Emancipadora. Y, aunque hace algunos años, el Congreso votó una ley concediendo un crédito de ciento cincuenta mil pesos para la erección de una estatua al Padre de la Patria, por diversos motivos no llegó a cristalizar la hermosa iniciativa.

Ahora, la niñez cubana—maravillosa esperanza de la Patria—se dispone a ofrecer un sencillo tributo de veneración y de amor al Grande de los Grandes de Cuba. Que sea este homenaje la base espiritual del monumento que la República debe a Carlos Manuel de Céspedes.

Sr. José Sánchez Arcilla.
DIARIO DE LA MARINA.
Ciudad.

Distinguido señor:

Hemos seguido el curso de su diaria publicación en el DIARIO DE LA MARINA, sobre el proyecto que le fué expuesto por nuestra compañera Enriqueta Farías, presidenta del Comité «Pro Monumento a Carlos Manuel de Céspedes» e iniciadora de la idea; proyecto que halló en usted el calor necesario, por lo que le reiteramos nuestro profundo agradecimiento.

En la edición de hoy hemos visto con gran pena el llamamiento que nos hace para que recojamos los donativos que le han enviado los entusiastas y generosos compañeritos de distintos lugares de nuestra República. Pero no nos atrevemos a visitar por segunda vez la redacción de un periódico antes de recibir autorización de la Secretaría de Educación.

Reunido el Comité, se acordó nombrar a usted presidente de honor y asesor del mismo; lo que le participo con sumo placer.

Dicho Comité también ha pensado colocar la cantidad colectada en el Banco Caja Postal de Ahorros, ya que es cubano y el dinero gana un interés de un tres por ciento.

De usted atentamente,
Por la Comisión:
Dora Carvajal Rodríguez,
Secretaria.

Agradezco profundamente la doble designación de presidente de honor y asesor del Comité «Pro Monumento a Carlos Manuel de Céspedes». Por venir de manos infantiles, estimo extraordinariamente tan señalado honor.

Pero ruego otra vez a la niña Enriqueta Farías, y a su profesora la señorita Lovio Bruzón, que vengan a visitarme, o, por lo menos, que me digan cómo puedo ponerme en contacto directo con ellas.

No creo que el señor Secretario de Educación prohiba a las alumnas de una Escuela Pública que visiten la redacción de un periódico, y yo necesito, urgentemente, tener un cambio de impresiones con el Comité.

La idea de la niña Enriqueta Farías ha ido más lejos de lo que se esperaba. Es preciso actuar con más eficacia y rapidez. Estas cosas no pueden limitarse a un radio de acción tan pequeño, sobre todo, teniendo en cuenta que «la unión hace la fuerza» y que son todos los colegios de la República—públicos y privados—los que toman parte en la cuestación.

Yo estoy recibiendo, constantemente, cartas, adhesiones y dinero. Esto, lejos de causarme molestia alguna, me proporciona un gran placer; pero a pesar de verme investido con los cargos de Presidente de Honor y Asesor del Comité Pro Monumento, sigo sin poderme conectar con este organismo, precisamente en los momentos en que es más necesaria una orientación definida y concreta.

Hace ocho días que, echando a un lado el verdadero espíritu de esta sección, sólo me ocupo de la iniciativa felicísima de Enriqueta Farías. Este «Paréntesis Nacional» es un motivo de verdadera satisfacción para mí, porque siempre me cautivó la figura inmensa de Carlos Manuel de Céspedes, de cuyo hijo, el coronel Dr. Carlos Manuel de Céspedes y de Quesada, soy un amigo devoto desde hace muchos años. Doy, pues, por bien empleado todo cuanto escribo y me enorgullece saber que mis lectores respondieron inmediatamente a mi llamada.

Por todas estas razones, me considero íntimamente ligado al Comité infantil que preside Enriqueta Farías; pero necesito, como asesor o como amigo, conectarme inmediatamente con este organismo. Hay muchas cosas de que tratar, y es necesario cubrir infinidad de requisitos, pequeños al parecer, pero fundamentales para el éxito de la empresa acometida.

Ruego, pues, a la señorita Georgina Lovio Bruzón y a la niña Enriqueta Farías, que vengan a visitarme, no como profesora y alumna, respectivamente, de una Escuela pública, sino como simples particulares, pues—lo repito—el más mínimo error o la más ligera incomprensión, puede dar al traste con todo lo realizado.

José SANCHEZ-ARCILLA.

ENTRE CONGRESISTAS

Por Roseñada

—Compañeros, tengo que darles una noticia terrible. Les recomiendo mucha resignación mañana, por ser Primero de Mayo, no trabajaremos...

Epistolario de OTEYZA

EX LIBRIS LUIS DE OTEYZA

Sr. Julio César Varela.
La Habana.

Muy señor mío:

He leído su enternecedora historia, sin lograr enternecerme. En absoluto. Y reconozco—lo acabo de expresar al calificarla—que es propia para enternecer. ¿Cómo no habría de reconocerlo, si Víctor Hugo escribió «Los Miserables», ese relato que hasta a las piedras conmovió, con una historia semejante?... Con una historia más que semejante, ¡igual!

Usted delinquió en 1925 y fué condenado por la Audiencia de la Habana. Logró escapar al cumplimiento de la sentencia y vivió honradamente durante doce años. Y, al cabo, la Policía ha dado con usted, poniéndole en prisión. Ahora tendrá que pagar su culpa, pese al tiempo transcurrido y al buen uso que hizo de ese tiempo.

Y aun sin el recuerdo literario, tan de tener en cuenta por quien escribe, comprendo que debiera sentirme movido en su favor. «Odia el delito y compadece al delincuente», reza la frase, justiciera y humanitaria a la par, que se inculca en nuestras escuelas. Así yo siempre debería compadecer a usted, tanto más cuanto que su delito no fué demasiado odioso.

Sin entrar en detalles, dice la información de los diarios que se le condenó «por corrupción de menores». Y expuesto de este modo el delito en que incurriera usted, puede suponerse que se limitó a la seducción de alguna muchacha, culpa pasional, pecado de amor, que con benevolencia ha de ser mirado desde los puntos de vista humano y divino. Ni como caballero ni como cristiano, estoy en el caso de sentir sino lástima por lo que a usted le sucede.

Pero no lo siento. Se lo digo con la franqueza en mi característica. ¿Que por qué?... Pues por lo que ha motivado su detención. Y conste que a lo que usted dice me atengo.

«Se me hizo una promesa de empleo en el Ayuntamiento de Guanabacoa. Como quiera que mis antecedentes penales me inhabilitaban para ser nombrado, decidí pedir que me fueran cancelados... Consulté con un abogado, me dijo el trámite y me fuí a la Secretaría de Justicia. Quedaron en avisarme. Y el aviso me lo dió la Policía ayer. Me fueron a detener a mi casa».

¿Son éstas que preceden sus manifestaciones?... Pues bien; tiene usted muy merecido lo que le ocurre. Todo lo que le ocurre; estar en la cárcel y a punto de ir a presidio. Porque no se trata ya de que cometiese usted un delito hace doce años; delito que, por su índole especial, pudiera haber sido perdonado y hasta olvidado al cabo de tanto tiempo. Se trata de que, actualmente, ahora mismo, ¡pretendía usted un puesto público!

Esto es más grave, mucho más grave que lo pasado. Para lo pasado—culpa pasional, pecado de amor—los hombres, que al imperio de las pasiones se saben sujetos, tendrían tolerancia, y Dios, que perdonó a la Magdalena sus excesos amorosos, tendría clemencia. Pero para lo presente, no creo que merezca usted la ayuda de los hombres, ni siquiera la ayuda de Dios.

Insistir sobre esto, fuera meterme en la política cubana, cosa que vengo evitando desde que llegué a este país y que evitaré mientras aquí permanezca. Por ello doy fin a mi carta, con la que sólo he tratado de proporcionar a usted el consuelo de hacerle saber que es justo el castigo que sufre.

E. s. m.

Luis de Oteyza

La Habana, 30 de Abril de 1937.

DESDE PARIS

CINCO VIOLINES SOVIETICOS

En el más importante de los concursos musicales de Europa, el llamado «Prix Ysáye», que se verifica en Bélgica bajo los auspicios directos de la reina Elisabeth, obtuvieron premios cinco violinistas rusos. Veintiuna naciones estaban representadas.

La edad de cada uno de ellos es: veintinueve, veintiuno, quince, veinte y veintidós años respectivamente. Es decir, son todos «menores de treinta años», como lo exigen las condiciones de aceptación del «Prix Ysaye». Un grupo de colegiales.

El deslirismo (soy yo el que inventa la palabra, después de haberlos escuchado en París) es, en efecto, una manera inédita de tocar el violín. Antes de oírlos me había informado un músico amigo mío:

—Son desconcertantes. Tocan como un molino puede voltear sus aspas, con indiferencia. Eso no es música ni cosa que se lo parezca. Es mecánica.

Yo comprendo que este músico (cubano, que los escuchó en Bruselas) piense así porque él es todo lo contrario del deslirismo. Cuando, uno después del otro, desfilaron por la sala los cinco prodigios rusos, vi con claridad de qué se trataba: se trataba nada menos que de una revolución. Y como no tengo a mi disposición otro nombre que darle, permitidme que siga llamándola «revolución deslirística».

Sin que exista inelegancia, estos violinistas jóveses de Rusia interpretan a los viejos maestros con impersonalismo. Sin que dejen de ser profundos, tocan el violín sin comprometer sus propias almas, voluntariameste distantes de ellos mismos. Sin ignorar qué cosa es «un temperamento», desdeñan expreso la brillantez demasiado temperamental. Sin olvidar qué papel debe representar la poesía y el dinamismo espiritual, manejan el arco sin «expresionismo». Todo es técnica, en nada es pasional, nada es lírico (por eso llamo yo a esta nueva manera de tocar el violín «el desiirismo»). Nada es precioso. El prociosismo queda asesinado.

Yo no sé el efecto que van a producir en el mundo. Ignoro lo que los intérpretes del mundo entero digan o piensen de esta revolución. La verdad es que la revolución existe y que es sorprendente.

Probablemeste el impersonalismo feroz de esta escuela recién nacida va a hacer reir a los países americanos, tan apasionados, tan personales. Cada violinista de la América Española es un prodigio de lirismo y de personalismo. Las virtudes y los defectos del latinismo encuentran en los temperamentos latinoamericanos una especie de desdoblamiento y de multiplicación Hay en ellos fuego, amor exaltado, sentimentalidad acendrada. Hay elegancia y hasta amaneramiento. Hay sobre todo independencia, casi indisciplina: no hay un solo violinista nuestro que no traduzca, al compositor que interpreta, a su manera, a su manera exclusiva, irresistiblemente suya. Por eso todas las interpretaciones son diferentes, porque obedecen al lirismo personal de cada quien, y la obra ejecutada llega a veces a ser desconocida hasta de los propios melómanos que la saben de memoria.

Esta nueva escuela rusa de interpretación corta todo ese lirismo personal. Es una veradadera poda lo que realiza en el temperamento. Es una revolución inexorablemente antilatina y antilírica. Todos los violinistas darán la misma interpretación de una obra, lo que será un poco aburrido, es cierto, pero será extraordinariamente fiel y dirán lo que están leyendo, sin ningún énfasis personal. Lo que el compositor quiso decir, exactamente, eso escucharemos, no otra cosa. Por lo que se ve que el astilirismo, o el deslirismo, como gustéis, si bien será un poco monótomo, en cambio será verídico.

Eos cinco colegiales rusos han venido a imponer, de golpe, en Bruselas y en París, una nueva fórmula interpretativa que va a ser combatida y glorificada al mismo tiempo, que va a dividir a los públicos y a la crítica que va a escandalizar, en suma. Es imposible, por eso mismo, lanzar vaticinios sobre su triunfo o su derrota, sobre su enraizamiento o sobre su expulsión. Lo que quería señalaros aquí es su presencia revolucionaria y su característica de deslirismo y de verismo. Y la muerte irremediable del preciosismo.

Eduardo AVILES RAMIREZ.

A TRAVES DE LA VIDA

Y SIGUE EL "TANGO"

Ayer no me quedó espacio para tratar de un asunto tan interesante como el baile o danza conocido por «tango argentino», y que hasta ayer, como quien dice, hacía furor en París, entregado él, por entero, a esa sugestión coreográfica atribuída a la Argentina.

De cómo se ha atenuado aquella especie de locura que se apoderó de los parisienses y aumentó el idioma con el verbo «tanguear» (pues no había conversación en la que no se intercalase la consabida pregunta: —**¿Tanguez-vous?**) y que hizo que un eminente literato como Jean Richepin disertase, por encargo de la Academia Francesa, sobre los orígenes y conceptos representados por el tango; de cómo se ha venido abajo por obra de la más abominable decadencia, hablaba yo ayer.

No puede, pues, aventurarse nunca ningún juicio acerca de las personas o de las cosas, porque nadie sabe lo que en el fondo entrañan, y tan equivocado estuvo el insigne general Tacón diciendo que a los cubanos se les gobernaba con una musiquita de baile, como errado estaría el ilustre filántropo don Valeriano Weyler si hubiera dicho que al pueblo francés se le manejaba sencillamente haciéndole bailar el tango en vez del «cancan», que fué su baile nacional y característico desde el antiquísimo Mabille hasta un lugar de baile para muchachas y estudiantes que se titula Bullier, y está por la Avenida del Observatorio. En realidad, la afición a la «danza» y a la «contra-danza» nunca llegó en Cuba a las proporciones que adquirió en París el tango argentino.

No me sorprendió tampoco el sambenito que le encajaron a nuestros amigos de la Plata. En París tienen la costumbre de declarar salvaje cualquier cosa, y atribuírsela a los bostonianos, pongo por caso, que son los americanos más cultos de los Estados Unidos. El otro día, sin ir más lejos de la farola del Morro, leí en el «Excelsior», gran periódico ilustrado de París, un artículo «de competencia» en que un escritor bien conocido discurría sobre la génesis del tango y sus similares y hablaba con mucha seriedad del «rombo», baile típico nacional de Cuba, que había sido importado en estos últimos itempos, pero que no era tan científico ni sugestivo como el tango.

El estimable actor cómico Regino López, que fué quien primero me inició en el conocimiento de ese baile que llamamos «rumba», y cuyo significado no voy a dar como si hubiera descubierto el Mediterráneo, no sé como estimaría esta divergencia de pareceres que establece el literato francés, pero estoy seguro de que aduciría, con perfecta competencia, razones que ignora quien no ha tenido una educación adecuada. Los políticos y los artistas dieron por escrito sus apreciables opiniones y el famoso caricaturista «Sem» dedicó al tango los primores de su creyón genial y satírico, proponiendo el cambio de nombre de París, la «Ville Lumiere» por el de **Tango-Ville.**

Todo esto es ya sabido de los lectores, y si insisto es para darlo como antecedente de un acontecimiento como éste de la decadencia del tango, tan grave como el de la risa, la mentira y hasta las Bellas Artes, porque todo es susceptible de fenecer, pero hay cosas tan sagradas como el corazón, «que tiene razones que la razón no conoce»—que decía el ilustre filósofo de los «Pensamientos».

Ya se ve que el tango es un baile complicado e inocente y, por lo mismo, que tiene mucha ciencia coreográfica, necesita, en los que lo bailan, gran atención y ciudado, sin dejarles tiempo para que la mente se preocupe con ideas pecaminosas. No es tan perverso como nuestra danza cuando ésta se baila «en un ladrillito» y estoy en que contiene de picante—el tango—lo que puede tener de acíbar un vaso de néctar soda.

No hay razón, pues, para su decadencia.

Héctor DE SAAVEDRA

BROMAS Y VERAS

Ya los estudiantes tienen formado el «Frente Unico Estudiantil» y éste acaba de lanzar un manifiesto en que hace un poco de historia de los conflictos docentes, explica el por qué de ese Frente Unico, establece las bases de la unión, los nexos del estudiantado con la sociedad y con la política, y fija los términos de la normalidad y de la disciplina docentes.

La actitud del estudiantado es serena. En el manifiesto hay visible ponderación y notoria buena fe; y si pudiéramos anotar algún exceso en el celo por la clase, no pudiéramos culpar ni siquiera a esa eufórica exaltación inherente a la juventud, sino a quienes hicieron dejación de su autoridad durante muchos años o, peor que eso, la hipotecaron al favor político, a su propia ineptitud o ¡aún peor! hasta la vendieron.

Ello es que la grey estudiantil llegó a los días de la gran revuelta iniciada en 1923 con una profunda decepción en el alma. Dudaron de los profesores, de los textos, de los sistemas ¡y hasta del saber! Y, para nosotros, aunque las miradas superficiales no quieran verlo, en esos gestos rebeldes (que alguna vez hemos combatido en un momento preciso o en un modo erróneo, por la inoportunidad o por el gesto o por su extensión) late el fondo romántico de la juventud que aún no se ha contaminado, al menos en el corazón, de las miserias causantes de sus rebeldías.

En este manifiesto hay afanes nobilísimos y pretensiones que entrañan una vanidad inexperta: difundir y ahondar en la educación, que tan abandonada estuvo; incorporarla a los avances de la ciencia moderna. Si algo triste hay en este afán estudiantil, es que hayan tenido necesidad de realizarlo; que hayan sido los estudiantes los que se enteraran, antes que profesores y políticos, de la gran necesidad de cultura existente en la nación, desde el arroyo a la cátedra. Y mientras los estudiantes mantengan sus actividades colectivas, en la limitación de esas ambiciones, han de ver a su lado a la nación entera, que ya toca las consecuencias de la falta de estímulos al saber y de orientaciones científicas en la enseñanza, pues no cabe duda de que abundaron los profesores ineptos, cansados, decepcionados o egoistas junto con los sacerdotes de la enseñanza que, por fortuna, aún no se han acabado.

Entre los fundamentos de este Frente Unico, observamos uno que no parece tener una gran importancia en el ánimo de los estudiantes. Se cita pero no se insiste en él. Los estudiantes son eso, estudiantes y, aunque han vislumbrado el problema de la hora de la transformación de pasar de crisálida de Universidad a mariposa social, los estudiantes aún no han sentido la amargura de tener un título inútil. Nos referimos a la «base» que establece la petición de «Leyes de protección a los graduados».

Nosotros, que tanto hemos luchado por el establecimiento de la Carrera Administrativa como fundamento de una mejor ordenación social, por saneamiento político y estímulo individual, diríamos a los estudiantes que, entre todas las gestiones que se proponen realizar, o están llevando a cabo, ninguna de tanta importancia como esa: una ley (no «leyes»; una basta) que establezca el «derecho» del título universitario a un cargo oficial mínimo: el Bachiller, de Oficial «X», el Abogado, de Oficial «B» en Gobernación, Hacienda, Estado, etc.; el Médico de Oficial «H» en Sanidad, el Ingeniero igualmente en Obras Públicas etc. Y así tendría el Estado funcionarios aptos, y el profesional una reserva para sus actividades de trabajo inteligente, en relación con su saber; y no veríamos a médicos, abogados etc., hasta vendiendo billetes y dulce de guayaba, en tanto hay analfabetos protegidos por la «palanca» política con altos cargos en las oficinas del Estado.

Y si los estudiantes y los profesionales todos se unieran para la demanda de una ley terminante en la concesión del derecho al título universitario, de Institutos y Escuelas Normales para la ocupación de cargos públicos, se pondría la primera piedra a la Carrera Administrativa, y el país entero se sumaría a la demanda, porque ya está cansado de verse mal servido por la incapacidad, en tanto vegetan los hombres que estudiaron para bien servir a la sociedad con sus conocimientos.

En cambio de tanto aciertos, los estudiantes caen en ingenuidades románticas como ésta, por la que el estudiantado pretende tener capacidad para lo que todas las Academias y sabios juntos no la han demostrado: «De ahí que estén (los estudiantes) en el deber de aportar su experiencia y su saber a la solución de los problemas básicos de la sociedad».

Nada más que eso, pretenden los estudiantes «con su saber y experiencia». Los muchachos, hasta tienen saber y experiencia. Pero cuando peinan canas, sonríen con benevolencia de sí mismos, acordándose de aquellas maravillosas locuras de juventud. Porque, como los años mozos son de color de rosa..., pueden producir el fenómeno prismático de la experiencia del saber...

Y no queremos ser pesimistas con quienes viven de su optimismo, pero sí advertir al estudiantado que sólo una experiencia tiene; la de los años que ha perdido y no recuperará nunca.

Y ello fué porque una vez se asomó a la política, que es infecta, y se contaminó.

Joaquín ARISTIGUETA.

M.E.C.D. 2016

SE LE ORDENO AL JEFE DEL DISTRITO ORIENTAL QUE DE COMIENZO A LAS OBRAS DE UNA CARRETERA

REORGANIZAN LAS OFICINAS DE CAMAGÜEY

Ha mejorado la recaudación del Acueducto de Jaruco. Se continúa reparando las rutas

Ayer por telégrafo dió órdenes el señor Secretario Max Borges, al Jefe del Distrito de Oriente, para el comienzo de los trabajos en la carretera que va de Santiago de Cuba a la Plata «Siboney» Al propio tiempo autorizó que dichos trabajos se hagan por administración, atendiendo a la urgencia de los mismos.

Ha mejorado la recaudación del Acueducto de Jaruco

Los últimos partes diarios cursados a Obras Públicas por el Administrador de la Zona Fiscal de Jaruco demuestran la regularidad y aumento de los ingresos por el concepto del Acueducto local, demostrando que la administración impresa por la Secretaría de Obras Públicas, está dando excelente resultado

Actividades en los trabajos que realiza la Jefatura de la Ciudad

Al Departamento de Publicidad, ha rendido un informe el ingeniero señor Gastón, Jefe de la Ciudad, detallando la labor realizada por el Negociado de Calles y Parques, en los trabajos de bacheo, y de los que han de comenzarse.

También informa de todas las obras ejecutadas por el Negociado del Alcantarillado, limpieza de drenes, del pozo de sedimentación, y de importantes mejoras en la Planta de Bombeo de Casa Blanca, renovación de piezas en la maquinaria, reparación de la caldera número 1, en el horno de la misma, y otros detalles, para la mejor eficiencia del servicio.

La cooperación al Saneamiento

Por la Jefatura de la ciudad, se ha facilitado estos días a la Secretaría de Sanidad, varios equipos motorizados, para proceder a la recogida de objetos deteriorados e inservibles en las casas y solares, dentro y fuera de la capital, cooperando eficazmente a los trabajos de saneamiento e higienización.

Reorganización de las oficinas en Camagüey

De acuerdo con las disposiciones del Secretario de Obras Públicas, señor Max Borges, la Jefatura del Distrito de Camagüey, ha impreso gran actividad a la reorganización de las oficinas de aquella dependencia, informando el Jefe del Distrito, ingeniero señor Francisco Herrera Morató, de las atenciones que está dispensando al Acueducto y a otras dependencias de su Distrito.

La ruta de Maffo a Contramaestre

El ingeniero Jefe del Distrito de Oriente, ha informado del adelanto de los trabajos en la carretera de Maffo a Contramaestre, por las que ha venido interesándose el Gobernador de aquella provincia y distintas personalidades de la comarca.

Progresan los trabajos de la ruta a San Juan y Martínez

El ingeniero Jefe de la región pinareña en una breve charla con los repórters, les informó que prácticamente, pueden considerarse terminadas algunos tramos de las obras de la ruta de Pinar del Río a San Juan y Martínez, dedicándose el mayor interés a esta obra, considerada como una de las más necesarias e importantes de la provincia, por la riqueza tabacalera, del veguerío, y de los pueblos que han de beneficiarse con ella. El propio Jefe, fiscaliza a menudo dichas obras.

Las obras en la provincia de la Habana

El ingeniero Jefe de la provincia, señor Jorge Luis Echarte, informó del estado de los trabajos que se ejecutan en distintas carreteras y caminos del Distrito provincial, de la Habana. En la ruta de la Habana a Batabanó, por Managua, se han reparado los kilómetros correspondientes al tramo comprendido del citado pueblo hasta Arroyo Apolo. Y en el tramo de Managua a San Antonio de las Vegas, están terminados unos cuatro kilómetros.

LOS JUICIOS EN EL CORRECCIONAL DE MARIANAO

El Dr. Sánchez Pessino, juez correccional de Marianao, impuso a Eugenio Novoa Díaz, cincuenta pesos de multa por infringir la ley del cincuenta por ciento; cinco pesos a Dora Teijo, Manuel Avila Sánchez, Cecilio Castañeda y Delia Luz Muñoz, por escándalo, y dos pesos de multa a José Fernández González y Manuel de Jesús Soler, por no comparecer a juicios.

LO CONDENARON A 100 DIAS

El juez correccional de la Sección Segunda Dr. del Cristo ordenó hoy por la mañana a 100 días de arresto por un delito de estafa a Pedro Hierro.

PERDIO EL MIEDO DE ENGORDAR

Se adelgazó casi 3 kilos y todavía goza con sus comidas

No se atrevía a comer lo que le provocaba, y siempre le daba miedo satisfacer plenamente su apetito. Tenía un miedo constante de llegar a engordar demasiado. Todo esto se le ha cambiado ahora por completo. En esta carta, ella le cuenta a usted cómo logró esto:—

«He estado tomando las Sales Kruschen para adelgazar en las seis últimas semanas, y estoy muy satisfecha con los resultados. He perdido casi 3 kilos de peso. No he rebajado mis comidas en nada—sólo que ahora como pan moreno en lugar del blanco. Me siento tan contenta de pensar que todavía puedo gozar comiendo todos mis platos favoritos—y esto gracias a Kruschen—sin el miedo que antes tenía de llegar a estar gorda».—(Sra.) C. D.

La «pequeña dosis diaria» de Kruschen mantiene diariamente el funcionamiento regular del organismo, y da una sensación tal de vitalidad y vigor que, casi antes de que se dé cuenta, se halla usted rebosante de energía, en vez de andar todo apesadumbrado—y sigue la reducción de peso como cosa natural.

Las Sales Kruschen se venden en todas las farmacias y droguerías. Precio, el frasco chico, Peso 0.50, el grande, Peso 0.75. El contenido del frasco grande es dos veces y media el del frasco chico.

Las «Sales Kruschen se venden en todas las farmacias y droguerías, al precio de $0.50 el frasco chico y $0.75 el frasco grande.

El contenido del frasco grande es dos veces y medio mayor que el frasco chico.

La etiqueta de verano

Comience y finalice el acto social con el smoking impecable.

Las telas "KENYA" y "HAI WAI" son frescas, ligeras e inarrugables, exclusivas de

london city

HIGH QUALITY MENS WEAR

San Rafael 16 entre Amistad e Industria.

Programa de actos que se celebrarán el Día del Trabajo

Concentración y meeting en el Parque Hatuey; peregrinación al Cementerio. Velada artística

A las doce meridiano, mañana sábado, Día del Trabajo, pararán durante tres minutos, todos los obreros del transporte de la República: tranviarios, ferroviarios, ómnibus etcétera, por haberlo así dispuesto la Comisión Organizadora de los actos que han de celebrarse dicho día

El programa a desarrollar es el siguiente:

Concentración y mitin en el Parque Hatuey (frente al antiguo Torreón) a las diez de la mañana, donde harán uso de la palabra distintos oradores.

Cuatro de la tarde: Peregrinación al cementerio a las tumbas de Alfredo López y Margarito Iglesias.

Nueve de la noche: Velado artístico-literaria en el Anfiteatro Municipal, con un sugestivo programa al cual invita el Comité Organizador a todos los obreros y pueblo en general. Se llevará a escena «El Alfilerazo», de Jacinto Benavente; y, hará uso de la palabra el doctor Salvador García.

El desfile que se pensaba celebrar frente a la Plaza de la Fraternidad, ha sido suspendido, según nos informa el Comité Organizador de las fiestas del Primero de Mayo.

No abrirán las barberías

Erróneamente se facilitó en la Secretaría del Trabajo una nota afirmando que el doctor Portuondo Domenech había firmado una Resolución, autorizando a los salones de barbería y peluquería y a los establecimientos de venta pública de gasolina, para permanecer abiertos durante el día de mañana, sábado, Primero de Mayo, cuando es lo cierto que por dicha Resolución se autoriza permanezcan abiertos dichos comercios el **día dos de mayo, domingo.**

La anterior Resolución le ha sido comunicada al Secretario de Gobernación y al Jefe de la División Central de la Policía Nacional, así como al Alcalde Municipal.

¿CABEZA CARGADA?

Estas asombrosas gotas nuevas alivian las membranas inflamadas, limpian la mucosidad, y permiten la respiración desahogada. Aplicadas a tiempo, evitan muchos resfriados.

VICK VA-TRO-NOL

TRUSAS

¡Casi las Regalamos!

Tenemos más de

5.000

TRUSAS EN TODOS LOS ESTILOS Y TAMAÑOS. TRUSAS PARA NIÑOS, SEÑORAS Y CABALLEROS

Véalas en

Bazar Inglés

GALIANO Y SAN MIGUEL

LINEA DEL PACIFICO

MALA REAL INGLESA

Próxima salida para Europa:

Vapor "ORBITA" Mayo 8

Vapor "REINA del PACIFICO" Mayo 21

PARA LA PALLICE, LIVERPOOL, CON ESCALAS EN NASSAU Y BERMUDAS

Próxima salida para Centro América, Perú y Chile Vía Kingston, Jamaica y La Libertad (Ecuador)

Vapor "ORDUÑA" Mayo 15

Aproveche una de las 7 EXCURSIONES organizadas por el Sr. M. Rodríguez Ansola, con motivo de la Exposición de París.

Pida folletos.

Para informes DUSSAQ Co. Ltda. S. A.

Palacio del Centro Asturiano. Teléfono A-6540.

CRONICA HABANERA

EN LOS QUINCE

Una grata fecha será la de hoy con motivo de cumplir los suspirados quince años, para una figurita plena de gracia, belleza y simpatía: Bertha Carrillo de Albornoz y Schweyer, hija del doctor Antonio Carrillo de Albornoz, figura prestigiosísima del Poder Judicial y de su interesante esposa Berta Schweyer.

Tan fausto acontecimiento lo celebrará mañana, sábado, con un almuerzo en el Habana Yacht Club para el grupo de sus amigas predilectas.

Un día feliz le deseamos.

ELSA DIAZ BIART. — Colmada de halagos y de congratulaciones se verá hoy con motivo de su cumpleaños la lindísima señorita Elsa Diaz Biart que tanto se destaca en nuestra sociedad.

Aunque no recibe, hasta ella llegarán demostraciones innumerables del afecto y simpatía de todas sus amistades.

Felicidades.

EN EL CASINO ESPAÑOL.—Esta noche, en el Salón de Fiestas del prestigioso Casino Español de la Habana, en Prado y Animas, se efectuará la inauguración de la Exposición de Cuadros, del notable pintor cubano señor Esteban Domenech, pensionado del Ayuntamiento de la Habana, que después de muchos años de ausencia de Cuba, ha regresado a su patria.

A las 9 y media dará comienzo este acto.

La Exposición permanecerá abierta desde hoy viernes 30 de abril, hasta el sábado 9 de mayo entrante, siendo las horas de visita de 5 a 8 y de 9 a 11 p. m.

La Exposición consta de sesenta y cinco cuadros, todos de asuntos Toledanos, pues el pintor señor Domenech es un enamorado de la antigua capital de Castilla.

Los cuadros son magníficos y harán sensación entre los amantes del arte pictórico.

Patrocina la Exposición, la entusiasta Comisión de Cultura del Casino, de la que es Presidente, el doctor Oscar Loret de Mola, que en el acto inaugural esta noche, hará la presentación del meritísimo artista señor Domenech.

Auguramos a esta Exposición un éxito brillante.

GRAFOS. — Nos llega el «Grafos» de abril.

Un número que avaloran firmas tan conocidas como las de Antonio Sánchez de Bustamante y Montoro, Juan Luis Martín, Antonio Quevedo, Eduardo Avilés Ramírez, Francois G. de Cisneros, Héctor de Miranda, Rafael Suárez Solís, Rafael Marquina, Leonor Barraqué, Ana María Borrero.....

Además sus secciones de actualidad, modas, cine y sus páginas de fotografías de novias y niños.

Un gran número.

EN EL CARMEN.—Para las nueve de la mañana de hoy, en la iglesia del Carmen, está concertada la boda de la señorita Carmen Hernández Lapido con el señor Amado Gallardo Miranda.

La nupcial ceremonia será apadrinada por la señora Primitiva Subiraur viuda de Hernández Lapido, y por el señor Pablo Hernández Lapido, madre y hermano, respectivamente, de la novia.

Como testigos actuarán los doctores José A. Casabuena, José Guerra López, Cristóbal Saavedra y Ramón María Ruiz.

LA DALIA. — El moderno jardín del Vedado «La Dalia» que de tan buena clientela ha sabido rodearse en la sociedad habanera lleva a cabo bellos trabajos de reedificación en su hermoso edificio de la calle 12 entre 23 y 25.

Con el objeto de instalar un salón de exhibición en su parte delantera, donde figurarán los más lindos trabajos de flores confeccionados por aquellos artífices, viene sufriendo una completa variación toda la fachada.

Este salón de exhibición, que rivalizará con los más bonitos de nuestra capital ,será todo hecho de cristales verdes importados de los Estados Unidos con dos fuentes en el centro según los planos presentados por los artistas Pepito Menocal y Felipe Gardyn.

Llamará la atención «La Dalia» cuando entén terminadas las obras que serán a no dudarlo algo de gusto insuperable.

EN LA CAPILLA DE BELEN.—Con gran lucimiento se llevó a cabo, ayer tarde, en la capilla del Colegio de Belén, la boda de la bellísima señorita Katty Rimbau y el estimado joven Honorio Fernández.

La gentilísima Katty hizo una novia adorable.

Se asociaba a la elegancia de su traje de desposada la belleza del ramo nupcial, que era una maravillosa «creación Martín», procedente de «El Fénix», el jardín centenario del Paseo de Carlos III.

En su exquisita y original confección intervino una sola flor—pomposos claveles gigantes, importados—y llegó a sus manos en uno de esos lindísimos envases de «cellophane» que ha patentado «El Fénix» para su uso exclusivo.

Fueron padrinos la señora Petra G. viuda de Bujosa, y el señor Antonio F. Prieto.

Y como testigos firmaron, por ella, el doctor Julián Castelló y el señor Francisco Nosal; y por él, los señores José M. Bandujo y Manuel F. Prieto.

LA CONFERENCIA DE HOY.—En el Salón de Actos del Palacio Municipal se celebrará hoy, a las nueve de la noche, una interesante conferencia que dictará el señor André Demaison, distinguido intelectual francés, que se halla en la Habana.

Para esta conferencia, que presidirá el Excmo. señor Gastón Moraiwecki Moreau, ministro de Francia, suscribe las invitaciones el alcalde de la Habana, doctor Antonio Beruff Mendieta.

CASA **Roca**

Verdadera y Grandiosa

EXHIBICION

de MUEBLES, en todos los estilos, clásicos y modernos.

MUEBLES DE ENCARGO

Garantía de calidad y construcción.

PRECIOS RAZONABLES

SAN RAFAEL 134, entre GERVASIO y BELASCOAIN.

APARECE UN EMPLEADO POR CUYA SUERTE SE TEMIA

Eulogio León Vidaurrazaga, chauffeur y vecino de Rosendo Collazo 20, en Marianao, había formulado una denuncia en la policía de ese pueblo dando cuenta de la rara desaparición de su cuñado Pablo Bencomo Martínez, de 37 años, empleado de los Omnibus Aliados, y residente en Núñez 24, con otro compañero suyo de trabajo que le era desconocido. Se habían dirigido hacia Los Pinos, a realizar las reparaciones de unos relojes marcadores, y estaba sumamente intrigado por la larga ausencia de su pariente. Pero ya retornó al hogar el desaparecido, sin que le hubiera ocurrido algo anormal.

Dollar Steamship Lines

El Vapor

"PRESIDENT CLEVELAND"

saldrá el día 3 de Mayo para NEW YORK

Solicite tarifas e informes a:

Dollar Steamship Lines

Lonja del Comercio 210 Tels. A-8226, M-8826

NUEVAS COLECCIONES de Vestidos de Seda

A PRECIOS QUE LE REPORTARAN UNA EXTRAORDINARIA ECONOMIA

Acabamos de recibir nuevas colecciones de vestidos de seda que incluyen graciosos estilos de sport y elegantes modelos de vestir en colores enteros y en brillantes y alegres estampados.

Representa otro éxito de nuestro departamento de compras que ha adquirido estos vestidos en condiciones especialmente ventajosas que nos permite brindarlas a nuestra clientela a precios que le reportarán una extraordinaria economía.

Sánchez y Arroa

AMISTAD 76

Tels. A-0481, A-7737. Habana

este soberbio radio

GENERAL ELECTRIC

modelo A-82, de 8 tubos metálicos y 4 bandas,

SE LO REGALARAN EN...

a NEW YORK

Por los cómodos y rápidos buques:

"ORIENTE"
"ORIZABA"
"SIBONEY"
"YUCATAN"

Salidas: Jueves y Domingos

Salidas para Progreso y Veracruz, México; todos los Martes

Sistema de refrigeración perfecto, para el transporte de frutas y vegetales.

Carga general con conocimiento corrido de EUROPA y SUR AMERICA y los principales puertos del mundo, vía NEW YORK.

NEW YORK AND CUBA MAIL STEAMSHIP Co

BAJOS DEL CENTRO ASTURIANO, HABANA

TELEFONOS, A-6154 y M-7776.

M.E.C.D. 2016

ENCANTO
UNICO en CUBA con REFRIGERACION
SONJA HEINE en UNA EN UN MILLON
30¢ Una 20th Century Fox 40¢ Niños 25
ALKAZAR
MAÑANA
GRAND NATIONAL presenta a
ERIC LINDEN y CECILIA PARKER en
"LOS PECADOS de los HIJOS"
LUNES
ENCANTO RIVIERA
ERROL FLYNN
"LUZ DE ESPERANZA"
ANITA LOUISE Una WARNER MARGARET LINDSAY
MARTES RIVIERA
CHARLES BOYER en "EL GAVILAN"
PRONTO
GRACE MOORE en "PRELUDIO DE AMOR"

Cartel del Día

POR LOS TEATROS:

AUDITORIUM: F-4555. A las 9 y 30: «Sor Inés», de Lecuona.

MARTI: M-2724. «Amor en fuga», «Herencia de muerte» y números de variedades.

POR LOS CINES:

ENCANTO: M-6055. A todas horas: «Una en un millón», comedia y revista.

ALKAZAR: A-6869. A todas horas: «Oriente contra Occidente», «Ojos negros» y comedias.

NACIONAL: A-6869. A todas horas: «Morena clara», «Nobleza baturra», comedia y revista.

CAMPOAMOR: A-7054. A todas horas: «El poder del corazón», «El valle de los perseguidos» y comedias.

PAYRET: A-7157. «Los enredos de una dama» y «Tres tíos ladinos».

RIVIERA: F-2040. «Sólo vivimos una vez» y «El último de los mohicanos».

TRIANON: F-2403. «El signo de la muerte» y «Treve el poderoso».

RADIO-CINE: M-1407. «Madre Tierra», comedia, cartón y revista.

NEPTUNO: M-1515. «Malditas sean las mujeres» y «Mujeres de hoy».

ROXY: F0-3255. «La prueba suprema» y «Romeo y Julieta».

RIVOLI: F0-1130. «La armada invencible» y «Vivamos de nuevo».

REINA: M-2272. «Los pecados de Teodora» y «Conflicto».

RIALTO: M-1831. «El adivino» y «La mujer fantasma».

LARA: M-2421. «Arco iris sobre el río» y «Estrellas de media noche».

PRADO: M-4817. «El desfile del amor» y «Adiós a las Armas».

VERDUN: A-9206. «Amor a toda máquina» y «Oh, Marietta».

ACTUALIDADES: M-5575. «Rivales eternos», «El alcalde del infierno» y episodio.

ESMERALDA: M-4080. «El club de los suicidas» y «El jinete milagroso».

LIRA: M-4474. «Puñetazos a la irlandesa» y «El reverso de la medalla».

MAJESTIC: M-4477. «El adivino» y «La princesa de la selva».

FLORENCIA: U-6758. «La fuga de Tarzán» y «La fascinadora».

OLIMPIC: F-6263. «Mujeres enamoradas» y «Camino de la gloria».

VEDADO: F-3128. «Reunión de corazones» y «La magia de la música».

TOSCA: I-3099. «La carga de los 600» y «Capitán Blood».

MODERNO: X-1305. «El conventillo de la paloma» y «Los hombres no son dioses».

NORMA: X-2120. «La dicha» y «Perseguidos».

WILSON: U-5863. «Sucedió en París» y «Suzy».

MAXIM: U-7049. «Tras la reja» y «Madres del mundo».

INGLATERRA: M-5527. «Suzy» y Sucedió en París».

CUBA: M-9796. «El caballo del pueblo» y «Ayúdame a Vivir».

SALON ROJO: M-4794. «Cartas a un ídolo» y «Conflicto».

UNIVERSAL: (Egido y Monte). «El hijo del regimiento» y «Huellas de sangre en la selva».

BELGICA: A-9128. «El sultán maldito» y «El jinete del rancho».

VIOLETA: M-3238. «Heroínas del aire» y «Suerte a medias».

AUDITORIUM
HOY HOY y el DOMINGO
"SOR INES"
DE LECUONA
la obra cumbre del teatro cubano
PRECIOS POPULARES
LUNETAS $1.00
BALCONES. 60, 40, 30 y 20 Cts.
¡NO FALTE!

VEASE más ESCENARIO y PANTALLA y las GACETILLAS en la página DIEZ

HOY DESDE las 2 MAÑANA y DOMINGO MATINEE DESDE la 1
RADIO CINE
UNICO en CUBA con AIRE ACONDICIONADO SANO y PURO
PRE-ESTRENO de la GIGANTESCA SUPER-PRODUCCION CONSIDERADA COMO LA MEJOR ENTRE TODAS LAS PELICULAS-ARGUMENTO NUEVO-INTERPRETACION SUBLIME-Por los ACTORES PRIMER PREMIO 1936!!
THE GOOD EARTH by PEARL S. BUCK
"MADRE TIERRA"
HORAS EXACTAS de la EXHIBICION de "MADRE TIERRA" 3:20 6:20 9:50
Metro Goldwyn Mayer PICTURE
THE PULITZER PRIZE NOVEL
PAUL MUNI
LUISE RAINER
Metro Goldwyn Mayer y la Empresa de RADIO CINE se sienten altamente satisfechas de presentar este monumento cinematográfico de dos horas y media de duración que Ud. verá UNA DOS y hasta TRES veces.... Jamas hemos recomendado una película con el interes de "MADRE TIERRA" por lo que le ROGAMOS NO DEJE de VERLA!
Solamente se exhibirá HOY MAÑANA y DOMINGO DESPUES hasta MAYO 17
PRECIOS
hasta las 6½ 40¢ despues 50¢ niños 20¢ tertulia 15¢

ESCENARIO y PANTALLA

ENCANTO: «UNA EN UN MILLON»

Sonja Henie es la campeona olímpica de un deporte todo levedad y euritmia: el patinaje sobre el hielo. No es, sin embargo, la habilidad acrobática la que hace de Sonja una patinadora deliciosa, algo así como aquella Malvaluna de Yelo, polarmente irreal, que Rafael Alberti cantó en un apasionado soneto. Lo que da rango artístico a su destreza deportiva es la virtud coreográfica que se apoya gallardamente en las dos quillas veloces de sus patines. Dentro de la patinadora hay fundamentalmente una gran bailarina. Con fino sentido rítmico, Sonja Henie se balancea sobre la pista helada, se curva estatuariamente, gira como una danzante de punta, traza arabescos en el hielo con el filo de sus patines, avanza, retrocede, salta... y todo con un desenfado gracioso, sin esfuerzo aparente, manteniendo siempre una sonrisa humana en el rostro de lindas y coquetas facciones. Hay mucho de vuelo en la tangencia mínima de sus deslizamientos. A veces se dijera una mariposa aterida, toda blanca de escarcha, volando sobre la estepa.

Esta condición de artista es la que ha aprovechado el cine al captar a Sonja para sus dominios. Y Sonja, a medida que se familiarice con el arte cinematográfico, no tendrá ni siquiera que patinar para tener un puesto entre las «estrellas». Le basta con ser bella, con ser talentosa y con tener una personalidad atrayente.

Esta primera película suya gira naturalmente en torno al deporte en que es campeona. Y en cierta manera es un pretexto, un divertido pretexto, para dar a conocer a todo el mundo su alta calidad de artista del patín. Para ello se ha urdido una fábula sencilla de comedia musical, con su obligado «solo» de amor en el centro. El idilio lo viven Sonja Henie y el actor Don Ameche, que ha pasado con buen pie del micrófono a la pantalla. El «film» termina con un bello espectáculo de patinaje en el «Madison Square Garden» de New York, en el cual la campeona encabeza a una verdadera legión de patinadores de uno y otro sexo.

La parte cómica de la película está confiada a los excéntricos hermanos Ritz, que hacen un gracioso número de mimetismo, remedando gestos y actitudes de Boris Karloff, Charles Laugthon y Peter Lorre; y a una pandilla de filarmonistas estrafalarios, cuya sola catadura hace reír al público.

Además de la Henie y de Ameche, figuran en el reparto de esta entretenida película Adolphe Menjou, Jean Hersholt y Arline Judge.

Francisco ICHASO.

NOTAS

MAÑANA: GRAN MATINEE EN EL ENCANTO

Con éxito ruidoso fué estrenada ayer y se exhibe hoy nuevamente la más espectacular fantasía musical de 1937, "Una en un Millón", con la estrella maravillosa que todos los estudios se han discutido, la mejor bailarina en patines del mundo, Sonja Henie, secundada por un soberbio reparto: Don Ameche, Adolphe Menjou, Jean Hersholt, Ned Sparke, Arline Judge, Dixie Dumbard, los incomparables Ritz Brothers y la lindísima chiquilla de los Follies de la Fox. Los precios: 30 centavos de 3.30 a 6.30 y 40 centavos después. Niños, a todas horas, 20 centavos.

Mañana, por ser día festivo, se celebrará una grandiosa matinée desde la 1.30, exhibiéndose además de "Una en un Millón", el intenso drama "Colmillos Blancos", versión cinematográfica de una de las más famosas novelas de Jack London, admirablemente interpretada por Jean Muir, Michael Whalen y el perro Relámpago.

El lunes, en día de gran gala, Warner tiene el honor de presentar la hermosísima producción que hizo que en el mundo renaciera la fe en el amor, "Luz de Esperanza", genialmente interpretada por el máximo ídolo de la hora presente, Errol Flynn, con la colaboración de Anita Louise y Margaret Lindsay. Lloyd C. Douglas, autor del argumento de esta sentimental y conmovedora producción, es el mismo autor de la inolvidable film, "Sublime Obsesión". Toda persona que tenga la fortuna de ver este drama profundo, aprenderá que sin confianza no puede existir amor, por eso el libre sobre que está basada la obra, cambió el destino de los millones de lectores que encontraron en sus páginas el secreto de la felicidad. Es un gran triunfo de la Warner.

MAÑANA: «LOS PECADOS DE LOS HIJOS» EN EL ALKAZAR

Hoy se exhibe por última vez la espectacular joya "Oriente contra Occidente", con George Arliss, acompañada de la hermosa producción "Ojos Negros", con Simone Simon y Harry Baut. Completa el programa el episodio número 7 de "Roldán el Temerario", "Fuerzas Aniquiladoras" y Noticiario Fox Movietone. Los precios: 20 centavos de 1.30 a 6.30 y 30 centavos después. Niños a todas horas 15 y Tertulia 10 centavos.

Mañana, desde la una y media, una dramática revelación de dos corazones jóvenes. Dos amantes que desafiaron a la sociedad. Un joven y una muchacha a quienes separaba una ridícula enemistad de familia. Sublimes en su fe y devoción mutua... y que sólo querían ir por el camino que conduce a la felicidad... "El Pecado de los Hijos" que interpretan admirablemente Eric Linden y Cecilia Parker es un drama lleno de realismo y emoción... El antagonismo y enemistad de sus padres les condenaban a olvidar el gran amor que en sus corazones anidaban... Amor filial... convencionalismos sociales... todo obstáculo fué vencido por el empuje de dos jóvenes que ansiaban la dicha... "El Pecado de los Hijos" es una historia moral, real, que nadie debe dejar de ver. También se estrenará la vigorosa, intensa y espectacular producción, titulada "El Signo de la Muerte', genialmente interpretada por Pierre Richard-Willm, Marie Bell y Francoise Rosay, y el episodio número 8 de "Roldán el Temerario", titulado "El Torreón Mortal".

El miércoles, la película que más honores ha recibido en la historia del cine, "La Kermesse Heroica", cautivadoramente frívola... sugestivamente picaresca... hermosamente espectacular.... extraordinariamente bella...,

HOY DESDE LAS 2 PAYRET MAÑANA DESDE la 1
EXITO! DOBLE PROGRAMA METRO EXITO!
LIBELED LADY
OSENREDOS DE UNA DAMA
con JEAN HARLOW MYRNA LOY
WILLIAN POWELL SPENCER TRACY
-Ademas-
TRES TIOS LADINOS
con ROBERT YOUNG
20 y 30¢

«SOLO VIVIMOS UNA VEZ» EN EL RIVIERA

Complaciendo muchas peticiones, la Empresa de este elegante Teatro, presenta hoy a Silvia Sidney y Henry Fonda en el soberbio drama de Artistas Unidos, "Sólo vivimos una vez". Revolvers flameando... sirenas atronando el espacio... la caza d eun hombre... con la mujer que ama en sus brazos... luchando codo con codo por su derecho a la felicidad... "Sólo vivimos una vez" le hará vibrar de emoción como nunca. Completa el programa la espectacular producción "El último de los Mohicanos" con Henry Wilcoxon, Heather Angel, Randolph Scott, Binnie Barnes y Bruce Cabot. Los precios: 20 centavos por la tarde y 30 por la noche. Niños 15 y Tertulia 10 centavos.

Mañana nuevamente la maravillosa bailarina en patines, Sonja Henie en la más deslumbrante fantasía musical del año, "Una en un millón", con la colaboración de Don Ameche, Adolphe Menjou, Jean Hersholt, Ned Sparks, Arline Judge, Dixie Dumbard, los incomparables comediantes Ritz Brothers y las lindísimas chiquillas de los Fox Follies. Completa el programa el drama de acción dinámica, titulada "El Valle de los Perseguidores", con Frankie Darrow.

El lunes, en día de gran gala, Warner tiene el honor de presentar al máximo ídolo Errol Flynn, con la colaboración de Margaret Lindsay y Anita Louise en la soberbia realización cinematográfica "Luz de Esperanza". Ninguna mujer puede decir que eetá verdaderamente enamorada si no siente en lo íntimo del alma una fe inquebrantable en el hombre que ama. El destino había puesto al protagonista de este sentimental y conmovedor drama en este dilema: "Si vives, ella te odiará eternamente... si mueres, ese odio se convertirá en amor..." También se estrenará la magnífica producción "Los Pecados de los Hijos" con Eric Linden y Cecilia Parker.

AUDITORIUM: «SOR INES» A PRECIOS POPULARES

No obstante el grandioso éxito que ha obtenido "Sor Inés", la obra cumbre del teatro cubano, original de Lecuona y los libretistas Castells y Meluzá, la empresa de este teatro ha decidido ofrecerla hoy y el próximo domingo, a los popularísimos precios de $6.00 los palcos de 6 entradas; $4.00 los palcos de 4 asientos; $1.00 las lunetas numeradas y 60, 40, 30 y 20 centavos los balcones. Estas localidades que ya están a la venta, pueden adquirirse en la contaduría o separarse por el teléfono F-4455.

Ninguna obra cubana ha sido nunca presentada e interpretada como "Sor Inés". Merecen especial mención los cuadros titulados "Esposa del Señor", "Añoranza" (Ballet de las floress); "En la noche perfumada" (Estudiantina); "Señorita de Ojos Negros"; "El retorno"; "Qué me importa la vida sin él", y otros. Los principales intérpretes, Maruja González, Rita Montaner, Tomasita Núñez, Zoraida Marrero, Julita Muñoz, Alicia Rico, Panchito Naya, Augusto Ordóñez, Paco Lara, Eddy López, han sido aclamados por el numeroso público que ha asistido a las anteriores representaciones. Las evoluciones coreográficas de Fernán

SOR INES

Flor, Carmita Ortiz y Julio Richard han contribuido grandemente al "sucess" de "Sor Inés', así como el lujoso vestuario confeccionado por Velasco y Finzi. El traje de novia q. viste "Sor Inés", hecho en "El Encanto", creación de Ana María Borrero, ajustado a la época. Las decoraciones, de Manolo Roig, pintadas expresamente para la obra han causado sensación. Los demás intérpretes y la Orquesta de la Habana dirigida por Lecuona, han quedado a la altura de su justa fama, al interpretar la bellísima partitura.

No pierda estas últimas representaciones de "Sor Inés" y apresúrese a adquirir sus localidades.

LUNES
2 ESTRENOS Metro Goldwyn Mayer
Eleanor POWELL
la genial creadora de "MELODIAS de BROADWAY y la mejor bailarina del Mundo en
"NACIDA Para el BAILE"
BORN TO DANCE
Ademas
"Una NOCHE INTERMINABLE" con Rober YOUNG

NACIONAL
HOY y MAÑANA EXITO! EXITO!
A PETICION! LAS MONUMENTALES PELICULAS DE IMPERIO ARGENTINA
"MORENA CLARA"
"NOBLEZA BATURRA"
COPIAS NUEVAS-
PRECIOS POPULARES 20¢ TARDE 30¢ NOCHE Niños 10¢
CIFESA

NACIONAL: «MORENA CLARA» Y «NOBLEZA BATURRA»

Hoy serán las primeras exhibiciones en el "Nacional" del monumental programa que ha combinado la "Cifesa" con las nuevas copias de "Morena Clara" y "Nobleza Baturra". Los admiradores de Imperio Argentina y de Miguel Ligero que se cuentan por miles, están de plácemes al presentarse juntas, las dos películas que más han contribuido al orgullo y prestigio de la cinematografía española.

"Morena Clara" y "Nobleza Baturra" son las dos películas que tienen el mayor record en Cuba de recaudación y las que más tiempo han permanecido en el cartel de un teatro y su triunfo al exhibirlas ahora juntas está asegurado de antemano.

La función de hoy en el "Nacional" es continua, comenzando a la 1 en punto, el horario es el siguiente: 6.20 y 10.07 y "Nobleza Baturra" a "Morena Clara" se exhibe a las 2.47, la 1 p. m., 4.30 y 8.20 p. m. los precios que rigen son 20 centavos hasta las 6 y media, y 30 centavos después de esa hora, Tertulia a todas horas 10 centavos.

Para todas las exhibiciones del programa monumental de la Cifesa, han sido cancelados los pases.

El miércoles estreno de "La Historia se escribe de noche" la formidable producción Artistas Unidos, dirigida por Frank Borzage y con Charles Boyer y Jean Arthur de protagonistas. Según la crítica norteamericana esta es la mejor interpretación de Charles Boyer el actor de moda, que en menos de dos años ha tenido la oportunidad de actuar al lado de artistas de la fama de Marlene Dietrich, Merla Oberon, Claudette Colbert, Katharine Hepburn y ahora de Jean Arthur la famosa "Calamidades" del gran film "Jornada Trágica".

RADIO CINE: «MADRE TIERRA» (PRE-ESTRENO)

Día grande el de hoy en el "Radio-Cine'. Se anuncia el pre-estreno de una de las superproducciones más sensacionales que ha producido el cine en todos los tiempos. Una obra maestra, que millones de personas han aclamado en los Estados Unidos y que, a juicio de la crítica más exigente, es la demostración más elevada, más sublime, que ha dado el cinematográfo de sus calidades expresivas, de su fuerza dramática, de su sentido humano, de su ejemplaridad social.

La película a que nos referimos se titula "Madre Tierra" (The Good Earth"). Tiene por escenario la China vasta y misteriosa, con su suelo fecundo y triste, estremecido por la revolución, empapado de lágrimas y de sangre, agitado por todas las pasiones, por todos los anhelos, regado por el sudor frío del campesino, que se encorva sobre los terrones con piedad, casi con ternura, porque se trata de la madre común de todos los pobres, de todos los desheredados de la fortuna: la "Madre Tierra".

Producción de argumento conmovedor, de acción violenta y sugestiva, destacada sobre un enérgico fondo social, "Madre Tierra" está además avalorada por la interpretación genial de Paul Muni, el formidable creador de tipos, que ha realizado en este "film", la mejor labor de su carrera, incluyendo su actuación en "Soy un fugitivo" y en "La vida de Pasteur". Acompaña a Paul Muni una gran actriz: Luisa Rainer, la heroína de "La mujer desnuda" y de "El Gran Ziegfeld".

"Madre Tierra" se preestrena hoy, exhibiéndose con la comedia de la pandilla "La segunda infancia", el cartón en colores "Al que madruga Dios le ayuda" y un noticiario Metrotone, en función continua desde las 2 y media, a los precios de 40 centavos la luneta para los mayores antes de las 6 y media y 50 después de esa hora; 20 centavos los niños y 15 la tertulia a toda hora.

Mañana, por ser día de fiesta, se exhibirá "Madre Tierra" desde la 1.

La SENSACION CINEMATOGRAFICA EN LA ARGENTINA!!!
EL CAÑONERO de GILES
PAYRET Produccion A.F.A. MARTES 4

MAÑANA
AUDITORIUM
MAÑANA
ESTRENO EN CUBA. EL FAMOSO TENOR RICHARD TAUBER
EN LA MAGNIFICA PRODUCCION MUSICAL DE LA REPUBLIC PICTURES
CAPULLOS DE PRIMAVERA
BLOSSOM TIME
SECUNDADO POR JANE BAXTER
30 cts.
40 cts.

CINEFANATICO
AVANCE con su edición de HOY Viernes le obsequiará con la REVISTA ROSA, ocho páginas de muñecos y la foto iluminada de Robert Montgomery.

M.E.C.D. 2016

CRONICA HABANERA

PETICION DE MANO

De amor, siempre gratas nuevas.

En días pasados fué pedida en matrimonio la bellísima señorita Angelita del Pino y Lastra, hija del señor Vicente del Pino, alto funcionario de la Secretaría de Gobernación, para el conocido joven Ramoncito Ruiz. La boda se efectuará muy pronto. Felicidades.

LOS NIÑOS CANTORES DE VIENA.—El día cuatro del entrante mes debutan en el «Auditorium» «Los Niños Cantores de Viena» conjunto de fama internacional que viene a la Habana para sólo cuatro funciones.

Serán funciones de gran gala, dada la calidad del espectáculo que es de sobra conocido en el mundo entero.

Dichas funciones se cubrirán con cuatro óperas lindísimas que se titulan «La Guerra Doméstica» de Schubert, «La Vecina Burlada» de Mozart, «Su Alteza lo Desea» de Kreutzer y «Bastian y Bastiana» también de Mozart.

El abono a estas cuatro óperas se cubre rápidamente.

Nuestro estimado compañero Miguel Baguer, cronista social de «Avance», nos comunica la gran demanda de localidades.

También nos comunica, a solicitud de numerosas familias que no pueden asistir a las cuatro funciones consecutivas, al haber subdividido el abono en la siguiente forma.

Turno par: primera y tercera función.

Turno impar: segunda y cuarta función.

Los precios para cada turno serán a base de $17.00 los palcos de cuatro entradas; $19.00 los palcos de seis; $4.00 luneta de platea; $3.00 luneta primer balcón.

Esto no obsta para que puedan abonarse los que deseen a las cuatro funciones.

Serán grandes acontecimientos artísticos.

LA EXPOSICION EVA-BERNABEU.—Continúan los preparativos para la gran exposición de vestidos y sombreros de primavera y verano que en la tarde del martes 11 de mayo se efectuará en el gran teatro «Nacional».

Un grupo de señoritas de la mejor sociedad habanera lucirá esos vestidos y sombreros, realzando el espectáculo, que será en sí sorprendente.

Ismael Bernabeu, el mago de la alta costura, incomparable artífice de exquisiteces y elegancias, y la conocidísima Eva, preparan sus grandes colecciones para ofrecerlas a la curiosidad de nuestras damas elegantes.

Un mundo de primores.

Miguel de Cañas, el conocido artista y gran decorador, ha diseñado el adorno floral que lucirá esa tarde el teatro y, como obra suya, podemos anticipar que será un prodigio de exquisitez y de buen gusto.

Este adorno, que, como decimos antes, será algo de suntuosidad y belleza inigualables, ha sido encargado a la «Casa Trías», el reputado jardín del Vedado, que hará bueno su nombre, triunfando una vez más con su arte y con su chic tan admirados.

La «Casa Trías», queriendo contribuir a tan bella obra benéfica, ha brindado gentilmente su valioso concurso que estima en todo lo que vale la comisión organizadora de la fiesta.

Como se sabe, los productos íntegros serán para la Casa del Vendedor de Periódicos.

Las localidades se agotan por días.

Quedan ya muy pocas disponibles y pueden solicitarse por el teléfono M-6311.

ENTRE NOSOTROS.—Se halla en la Habana un distinguido y muy notable pintor cubano ,el señor José Rovira Soler, quien residía en España desde hace más de veinticinco años.

El señor Rovira Soler, que vuelve a su patria cargado de éxitos, se propone hacer en nuestra capital una exposición de sus obras más valiosas, al igual que hizo recientemente en Santiago de Cuba, donde obtuvo un brillantísimo triunfo.

Rovira, cuyo arte magnífico le ha valido muchos elogios en los distintos países que ha visitado, es uno de los pintores más celebrados, habiendo obtenido entre otros premios, el de la Exposición de Primavera, en Barcelona.

En su catálogo figuran retratos, paisajes, flores...

En su oportunidad daremos a conocer la fecha y el lugar de la exposición.

BODA ELEGANTE.—Ante una concurrencia numerosa y distinguida que llenaba el templo, se verificó anoche, en la iglesia de San Francisco, la boda de la encantadora señorita Carmen Corbo y Mata y el joven Carlos Novo y Novo.

Fueron padrinos de la solemne y simpática ceremonia, la respetable señora Amelia Miranda viuda de Novo, abuela del novio, y el señor Juan Corbo y Urcarey, padre de la novia.

Preciosa lucía la gentil fiancée, elegantemente ataviada y luciendo en sus manos el bellísimo ramo de «easter lillies», especialmente creado para ella por los hermanos Armand, los afortunados y siempre inspirados propietarios del gran jardín «El Clavel».

Llegó hasta el altar acompañada de una corte de honor que formaban la señorita Isabelita Novo y el señor Carlos Corbo y la señorita Juana Luisa Novo y el señor Rubén Seoane.

Llevaban las damas lindísimos ramos de gladiolos, color de oro, que fueron confeccionados en «El Clavel», el gran jardín de Marianao, que sabe dar en todo caso la nota de exquisitez y de buen tono.

Como «matron of honor», con un precioso ramo de dalias-crisantemos rojas, con la firma de los hermanos Armand, iba la elegante señora Georgina Novo de Bistuer.

Testigos de la novia: los señores Tomás Cabrera y Becerra, Ernesto Novo y Miranda, Francisco Alvarez Pujol y Manuel Martínez Amores, querido compañero en el periodismo.

Por el novio: los señores Armando R. de Blanck y Menocal, Mariano Vallejo, Federico Corbo y el doctor Francisco L. Rodríguez.

DEL CIRCULO MILITAR Y NAVAL.—El Comité de Obsequios y Fiestas del Círculo Militar y Naval trabaja activamente en la organización del programa de fiestas que se llevarán a cabo durante el año actual.

Programa que ya ha sido aprobado por la Junta Directiva.

En la casa-club de la Ciudad Militar se celebrarán veladas artístico-literarias en las festividades patrióticas del 20 de mayo y del 10 de octubre; un baile de gran gala en la conmemoración de la gloriosa efeméride del 4 de septiembre; un baile infantil en la tarde del Día de los Inocentes, y una regia despedida de año en la noche del 31 de diciembre.

La temporada de verano de la playa se inaugurará con un regio baile en la noche del 23 de mayo próximo. Después, durante todos los domingos comprendidos entre el 23 de mayo y el 24 de octubre, se celebrarán tés bailables, amenizados por la orquesta «Ensueño».

Para el baile de inauguración de la temporada de verano y para los demás que se celebren, ya han sido firmados los contratos con las afamadas orquestas de los hermanos Le Batard, Antonio María Romeu, Belisario López y la «Sonora Matancera».

Coincidirá con la inauguración de la temporada de verano la de las grandes obras de ampliación de la casa-club de la playa, magno proyecto sugerido por la directiva anterior y calorizado por el coronel José E. Pedraza Cabrera, presidente del Círculo Militar y Naval, de quien tanto esperan los asociados, con razón, si se tienen en cuenta sus grandes dotes de organizador infatigable.

Podemos anticipar, también, que la velada artístico literaria que se viene organizando para conmemorar la fecha patriótica del 20 de mayo, hará época en los anales de esta prestigiosa asociación.

De cuantas medidas se tomen para la realización de estos actos, tendremos al corriente a nuestros lectores.

BODA NOTARIAL.—En la notaría del doctor Ismael Goenaga contrajeron matrimonio, el miércoles último, la encantadora señorita Herminia de la Barrera y Valdés Rubio y el señor Leandro Perizol Lavandeira y Ortiz.

Dieron fe del acto en calidad de testigos, por la novia, los doctores Clemente Inclán y Costa, Antonio Carrillo de Albornoz, Ernesto Angulo, José Ambrosio Casabuena y Valeriano Fernández Viña.

Y por el novio, el doctor Miguel Mariano Gómez, ex presidente de la República, y los doctores Rodolfo Viamontes, José Cardoso y Mesa, Gerardo Roldán y García y Bernabé Varona.

Durante la sencilla ceremonia, la encantadora desposada lució un precioso ramo de «easters» confeccionado por los incomparables floristas del gran jardín «El Fénix», el edén de Antonio Martín en el Paseo de Carlos III.

Exposición SAGARRA

DEPARTAMENTO DE VESTIDOS RECIENTEMENTE INAUGURADO

VESTIDOS desde . . . $3.85

CARTERAS FINAS desde . . . 0.90

El Complemento para su Vestido, Sombrero o Cartera, lo encontrará siempre en nuestra casa

TODO IMPORTADO DE ACUERDO CON LAS ULTIMAS CREACIONES DE LA MODA FEMENINA

Exposición SAGARRA

Sin omitir esfuerzo alguno en obsequio de su numerosa clientela, ha inaugurado su departamento de Vestidos, ofreciéndole la oportunidad de comprar su Vestido, Sombrero y Cartera a precios increíbles. No buscamos otro fin que el de complacer al Público.

AGUILA 117 - ENTRE SAN RAFAEL Y SAN JOSE

HOSPITAL CALIXTO GARCIA

Cirujano de Guardia: Dr. José A. Lastra Camps. Médicos de Guardia: Dr. Juan B. Solloso, Dr. Juan L. Delgado.

INGRESOS: Gonzalo López, Sabas Mesa, Marino Sánchez, Toribia Rodríguez, Cándida Prats, Juan I. Pozo, Andrea Otero, Daniel García, Santos Maury, Josefa Suárez, Genoveva Pérez, Jesús Menéndez, María Rodríguez, Berta Santamarina, Manuel Alfonso, Luis Pérez, Bernardino Herrera, Vicente Tapia, Manuel Padrón, Juan Hernández, Marcelino Puente, Juan Pulido, María Bernal, Paula Torres, Delia Alfonso, Juan Chicano, Alejandro Portal, Berta Miranda, Ana Muiñas, Cristóbal Sanpayo, Mario Rodríguez, Virginia Salavarría, Manuel González, Roberto Yate, Gerardo Ruiz, Angel Andrés Yanes, Félix García, Romelia Sánchez, Rita Garrido, Juana Marciate, Margarita Vasallo.

Total, 41 enfermos.

ALTAS: Luciano Enríquez, José L. Carvajal, David Ollero, José M. Felipe, Vicente Arencibia, José Urrutia, Pascual Espinosa, Jorge Tarril, Ricardo Armas, Bienvenido Rodríguez, Salvador González, Francisco Martínez, Humberto Santi, Juana María Sánchez, Fernando Checa, Silvino Hernández, Luis Labrada, Victoria Marín, Leonor Delgado, Laureano Díaz, Esteban Nicolás, Paula Pérez, Margarita Sánchez, Antonio Estrada, Eugenio Rodríguez, María Barrios, Alejandrina Pérez, Antonia García, Victoria Salazar, Victoria Escobar, María J. Tundidor, Antolín Mederos, Paula Valdés, Ofelia Llorente, Erundina Pérez, Ursula Martínez, Rosa Valladares, Eliana Pereda, Eusebia Rodríguez, Esther Carrillo, Teresa López, Francisco Lluch, Felicia Valdés, Francisco Balsinde.

OPERACIONES: Jenaro Acanda, Gastrectomía, Dr. Costales Latatú. Damiana Monteagudo, Laparatomía Ginecológica, Dr. M. Costales Latatú, Marcelino Baró, Cura radical, Dr. V. Toyos, Ramona Medina, Laparatomía Ginecológica, Dr. Nobos, Luis Pérez, Cura radical, Dr. Miyares, Esther Uriarte, Apendicectomía, Dr. Miyares, Suity Azcuit, Apendicectomía, Dr. Machín, Baldomero Lago, Gastrectomía, Dr. J. A. Presno. Marcelino Baró, Cura radical, Dr. Presno. Luis Expósito, Cura radical, Dr. J. A. Presno. Dominga Rodríguez, Toracoplastía, Dr. Lastra. María Cumana, Nefrocolopexia, Dr. Lastra. Ana Castellón, Extirpación quiste, Dr. Lastra. Ramón Fernández, Resección costal, Dr. Lastra. Juan Morfil, Cura radical, Dr. Martell. Juan Chican, Hemorroidectomía, Dr. Calvo. Petronila González, Hemorroidectomía, Dr. Calvo. José García, Fistulectomía, Dr. Calvo.

Total, 18 operaciones.

Laboratorio Central, 293 investigaciones; Radiografías, 45; Flouroscopias, 24.

SE LLEVO EL AUTO

Carlos Manuel Díaz Carreiras, de 29 años y de Espada 14, denunció en la Sexta Estación que el auto 20.763, de la propiedad de Rufino Alvarez, de Espada 9, se lo dió a trabajar mediante el pago de 1 peso 20 cts. a Rogelio Rodríguez Borges y que desde el día 23 del actual ha desaparecido, estimándose perjudicado en 200 pesos, valor de dicho vehículo.

Cuando los Venenos Obstruyan los RIÑONES e Irriten la Vejiga

DELES UNA BUENA LIMPIEZA POR 40 CENTAVOS

Vaya hoy mismo a su farmacia y consiga este seguro, eficaz e inofensivo diurético y estimulante—pida las Cápsulas MEDALLA DE ORO de Aceite de Haarlem y comience enseguida a lavar los riñones de desperdicios saturados de ácidos y venenos.

Es el medio experimentado de restablecer la actividad normal de los riñones y poner fin a esa irritación de la vejiga que suele ocasionar escasez y ardor de la orina así como el sueño interrumpido por las levantadas de noche.

Recuerde que los riñones, al igual que los intestinos, necesitan de cuando en cuando una buena limpieza, y que entre los síntomas de debilidad de los riñones figuran: el tener que levantarse una o dos veces en la noche—el abotagamiento de los ojos—los calambres en las piernas—el dolor de cintura y las manos sudorosas

Pero insista en que le den las Cápsulas MEDALLA DE ORO de Aceite de Haarlem, las legítimas y originales de Haarlem, Holanda. El precio es módico (40 centavos). Los resultados habrán de dejarlo satisfecho.

COMPRE EN LA FABRICA Y GANARA EL 50%

La Luisita

MONTE 121 esquina á Angeles Telf. A8107 · HABANA

TODO MUNDO SE DA CITA DIARIAMENTE EN LA LUISITA

Sobre camas tul alta fantasía 3.25

Sobre camas tul bordadas en seda. ... 4.50

Si a usted le gusta bañarse bien, es lógico que le guste secarse bien:

Batas de baño 2.75

Batas de baño finas 3.50

Batas de baño alta calidad 5.00

Y Recuerde:

TODO MUNDO NECESITA UN COLCHON DE LA LUISITA

Beneficia a Cuba la distribución de las cuotas de Londres

El Secretario de Agricultura informó ayer a los periodistas en relación con la impresión causada en los centros azucareros por los resultados obtenidos por los Delegados cubanos que actuaron en la Conferencia Internacional Azucarera de Londres, que estimaba «que la cuota señalada para Cuba constituía un verdadero éxito de dicha Delegación, a la par que un gran aporte de bienestar para la próxima zafra, ya que permite estabilizar un montante para la misma que garantiza una posición más satisfactoria que la que por distintas circunstancias hemos venido sufriendo.»

La Estación Experimental de la Caña

Se ha ordenado por el Secretario de Agricultura se levanten los planos topográficos, aforo de fuentes de suministros de agua, emplazamientos de edificios, etc., para que se proceda cuanto antes a la ejecución de las obras de construcción de la Estación Experimental de la Caña de Azúcar, dentro de los terrenos propiedad del Central «Limones» en la provincia de Matanzas.

La exportación del café

Ha recibido el Jefe de la Agricultura, ingeniero López Castro, informes concretos desde Oriente sobre la actuación que vienen desarrollando los comisionados del Instituto Cubano de Estabilización del Café para lograr que el 30 por ciento del café dedicado a la exportación y el mantenimieno del precio mínimo y máximo sean disposiciones que se cumplan efectivamente y con la eficacia que requieren tales medidas.

Han terminado 120 centrales

En la Secretaría de Agricultura se han recibido telegramas de los respectivos administradores de los centrales «Elena» y «San Antonio» y «Santa Ana», dando cuenta de haber terminado la molienda, lo que da un total de 120 centrales en esas condiciones.

este genuino FRIGIDAIRE producto de la GENERAL MOTORS, cortesía de la INDEPENDENT ELECTRIC CO.

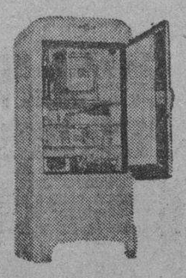

SE LO REGALAN EN...

Para combatir desórdenes intestinales

Su valioso ingrediente medicinal pasa con la saliva a los intestinos, y, suavemente, estimula su actividad normal. No irrita.

Feen-a-mint

El chicle-laxante—Sabe a menta.

La nueva población de Santa Cruz del Sur

Los vecinos de Santa Cruz del Sur están gestionando en estos momentos la legalización de los terrenos donde está enclavada la nueva población. Se trata de una verdadera necesidad, pues hoy se encuentran los dueños de casas, con que el terreno donde están edificadas es de ajena pertenencia. Cuando se destruyó por el ciclón de 1932 la antigua ciudad de Santa Cruz, el congreso dictó la Ley de 24 de noviembre de 1932 que dispuso que el Ejecutivo procediese a la edificación de una ciudad lejos del mar; esa Ley declaró de utilidad pública todo lo relacionado con la nueva ciudad. Cumpliendo dicha Ley la Secretaría de Obras Públicas, envió sus ingenieros y estos procedieron a trazar la nueva ciudad, haciendo sus calles, parques, Centro Escolar, edificio de la Alcaldía, etc. y también fabricaron muchas casas para ser donadas a los antiguos dueños de la ciudad destruída. Pero la nueva ciudad quedó emplazada en una gran parte, en terrenos de propiedad privada, a pesar de ser el Municipio dueño de nueve caballerías lindando con la nueva población. Ahora reclaman los propietarios de casas donadas por Obras Públicas que se les legalice la situación de los solares donde están edificadas esas casas, pues aunque son dueños de éstas, no lo son del terreno en que están fabricadas. Es una petición justa y debe ser atendida. Si Obras Públicas fabricó las casas y se las entregó, debe completar su obra y entregarles el terreno también; y como por la Ley de 24 de noviembre de 1934 fueron declaradas de utilidad pública esas obras, lo que procede y debe realizar la Secretaría de Obras Públicas es iniciar los expedientes de expropiación necesarios para que los dueños de las casas adquieran gratuitamente los terrenos donde se encuentran fabricadas.

DE ALTA

En el día de ayer fueron dados de alta en el Hospital de la Policía Nacional, los vigilantes 561, Andrés G. Alfaro, 1548 Pedro Calderín y 3045 Pedro Zamora.

Asimismo ingresaron los vigilantes 467 José B. Sosa, de la Sección Radio-Represiva en la Sala A; 764, Miguel Guerra, de la Tercera Estación, en la Sala A; 3268 Gonzalo Morera, de la Sección de Caballería, en la Sala C; 2994, Juan F. Rodríguez, de la Sección Radio-Represiva, en la Sala de Observación y 336, Domingo González, de la Primera Estación, e nla sala de Observación.

UNGUENTO CADUM PARA LAS ERUPCIONES

Es sorprendente el ver con qué prontitud el Unguento Cadum remedia y cicatriza las erupciones de la piel. No importa cuantos remedios haya probado sin obtener beneficio, no tiene Ud. por qué desanimarse, pues el Ungüento Cadum es distinto de todos ellos. Alivia la picazón instantáneamente y empieza a hacer cicatrizar con la primera aplicación. Las enfermedades más obstinadas de la piel, como los granos, las úlceras, las erupciones, las lastimaduras, el eczema, la urticaria, las cortaduras, las picadas de insectos, las quemaduras, la picazón de las almorranas, etc., se alivian prontamente con el Ungueto Cadum.

Tenga mucho cuidado con las imitaciones.

El Sábado, 1º de Mayo, Primera Excursión de Verano a VARADERO organizada por los Ferrocarriles Unidos de la Habana. Salida de Estación Central 6.45 a. m.

M.E.C.D. 2016

GACETILLAS

TRIANON: «EL SIGNO DE LA MUERTE»

Una espectacular película anuncian para hoy las carteleras del favorito y concurrido teatro «Trianón». Nos referimos a «El Signo de la muerte», la sensacional producción de la nueva Universal, donde triunfan por su insuperable actuación, la bellísima actriz Marie Bell y el consumado actor de fuertes papeles, Pierre Richard Willm. «El Signo de la muerte» se desarrolla a través de interesantísimas y emocionantes escenas. La indómita región de la inmortal Legión Francesa, sirve como marco triunfal para la labor de sus estrellas. Marruecos con sus noches de emoción y de amor. Un film de gran valor. Véala hoy en nuestras tandas elegantes de 5:15 y 9:45. En los turnos de 4:00 y 8:30 se exhibe «Treve el poderoso», interpretada por Bárbara Reed, estrella de «Tres señorita a la moderna» y Noah Beery Jr. Luneta: Tarde 20 centavos. Noche 30 centavos. Tertulia 15 centavos.

El domingo desde la una y media, «Oriente contra Occidente», la interesantísima producción, interpretada por el magnífico actor George Arliss con Norma Varden y Godfrey Tearle y «Luna de miel accidentada» por Constance Cummings y Hugh Sinclair.

El lunes: «Los enredos de una dama» la divertida película por William Powell, Myrna Loy, Jean Harlow y Spencer Tracy.

PAYRET: «LOS ENREDOS DE UNA DAMA»

Una millonaria excéntrica y bella, que reclama 5 millones de pesos como indemnización a un periodista, amigo de las noticias sensacionales y escandalosas, un joven mundano y trapisondista que se presta a sacar al periodista de apuros, fingiendo enamorar a la millonaria, una joven majadera que todo lo embrolla, peripecias sin cuenta, aventuras, enredo, «romance», todo en un escenario moderno, de gran lujo, y en medio de escenas divertidísimas. Eso es «Los enredos de una dama», la formidable película de la Metro, interpretada por Myrna Loy, William Powell, Jean Harlow y Spencer Tracy, que se exhibe hoy en el «Payret», juntamente con «Tres tíos ladinos», encantadora comedia por Robert Young, un cartón y un noticiario, en función continua desde las 2, a los precios de 20 centavos los mayores antes de las 6 y media y 30 centavos después de esa hora. Los niños 15 centavos y la tertulia 10 centavos a toda hora.

Mañana, día de glorificación del trabajo, habrá una gran matinée a la 1. El domingo, matinée también a la misma hora.

El próximo estreno de «Payret» será «El cañonero de Giles», graciosa producción argentina por Luis Sandrini.

NEPTUNO: MAÑANA: «MUJERES ENAMORADAS»

Hoy se exhiben por última vez las dos extraordinarias producciones en español, titulada: «Malditas sean las mujeres» con Ramón Pereda, Adriana Lamar, J. J. Martínez Casado y Leopoldo Ortín, y «Mujeres de hoy» con J. J. Martínez Casado, Victoria Blanco, Ramón Pereda y Adriana Lamar. Los precios 15 centavos de 2:30 a 6:30 y 20 centavos después. Niños a todas horas 10 centavos.

Mañana, desde las 2:30, siete estrellas favoritas en una película hermosísima, Simone Simon, Janet Gaynor, Loretta You[ng], Constance Bennett, Don Ameche, Paul Lukas, Tyrone Power en «Mujeres enamoradas», la historia de cuatro muchachas que querían encontrar un marido ideal. También se estrena el intenso drama policíaco, titulado: «Joyas funestas» con Claire Trevor, César Romero y Lloyd Nolan, y el episodio número 6 de «Roldán el temerario».

ROXY: «LA PRUEBA SUPREMA»

El moderno «Cinema Roxy» del Reparto Almendares, presenta hoy un programa muy interesante que comenzará con una Revista Metrotone y el reprisse de la obra que más sensación ha causado esta temporada, «Romeo y Julieta» el inmortal romance de Shakespeare llevado a la pantalla con lujo de detalles y maravillosamente interpretado por la bellísima Norma Shearer. Por último se presenta el estreno del intenso drama de amor, «La prueba suprema», una soberbia producción magistralmente por tres artistas magníficos: James Stewart, Wendy Barrie y Weldon Heyburn, y cuyo argumento está basado en la tragedia amorosa de un joven driver que trabaja en el invento de un carburador con cuyo invento trata de ganarse el amor de la sobrina del Presidente de la Compañía, surgiendo entre ellos un ingeniero que tiene la misión de ayudar al joven en la perfección de su invento; pero que lejos de ayudarle le hace fracasar para irradiarlo del corazón de la mujer que ambos desean...

Los precios como de costumbre serán: 15 centavos luneta por la tarde, 20 centavos por la noche. Tertulia familiar y niños 10 centavos.

Mañana, un programa dedicado especialmente a los niños con una graciosa comedia de Buster Keaton, el episodio 2 de la interesante serie, «La selva del Africa», la enternecedora cinta «La pequeña coronela», por la monísima Shirley Temple, y estreno de su última y mejor creación: «Ching Ching».

RIVOLI: «LA ARMADA INVENCIBLE»

«La Armada Invencible» es la magistral realización de los capítulos más emocionantes de la vida de Isabel de Inglaterra, media hermana de María Stuardo de Escocia, y descendiente de Enrique VIII. En esta cinta se retrata la época de los piratas y aventureros, las luchas y rivalidades entre la poderosa España y la ambiciosa Albión, las gloriosas y espectaculares batallas de galeones cargados de oro procedentes de la India y las cortes resplandecientes de lujo y belleza.

Esta magnífica película es la base del programa que para sus tandas de cuatro y media y ocho y media anuncia hoy, el popular y cómodo cine «Rivoli» de 4 y 5 en el Reparto La Sierra (FO-1130) y el que se completa con un noticiario con los últimos sucesos mundiales y la formidable film interpretada por Frederic March, «Vivamos de nuevo». Los precios para estas tandas serán los de costumbre: 15 centavos por la tarde y 20 centavos por la noche; los niños a todas horas 10 centavos.

Mañana: Grandioso y espectacular programa: Una revista Universal de asuntos mundiales, la divertidísima comedia interpretada por James Dunn y Sally Eilers, «Suprime la confianza» y la maravillosa producción francesa, basada en la dura vida de los legionarios «El signo de la muerte», que protagonizan Marie Bell la formidable estrella francesa y Pierre Richard William, uno de los mejores actores europeos.

REINA: «LOS PECADOS DE TEODORA»

Se repetirá hoy el monumental programa que se exhibió ayer, fué del agrado de todos los concurrentes la graciosa comedia de la Columbia «Los pecados de Teodora».

La función que es continua dará comienzo a las dos con una revista Paramount Sound News, una variedad Deportiva y un cartón animado. En primer turno se proyectará la bonita película de la Nueva Universal, titulada: «Conflicto» con Johnny Wayne.

En los turnos preferentes se pasará «Los pecados de Teodora» con Irene Dunne, Melvyn Douglas y Thomas Mitchell.

Las entradas como de costumbre en este cine serán a base de 15 centavos la luneta hasta las seis y media y 20 centavos después, los niños a todas horas 10 centavos y la cómoda tertulia familiar 10 centavos.

Mañana: «El crimen del doctor Forbes y «Mujeres Enamoradas».

RIALTO: «EL ADIVINO»

La cómica seriedad de Joe E. Brown, uno de los actores de más «vis cómica» que existen en el cine, se nos ofrece más arrebatadora que nunca en «El Adivino», la estupenda película que anuncia para hoy el «Rialto». Las más divertidas situaciones nos ofrece esta producción, de asunto interesantísimo, que mantiene al público en constante hilaridad.

«El Adivino» se exhibe con «La mujer fantasma» original y sugestivo «film», con Lee Tracy en el papel del protagonista. Completan el programa un cartón y una revista. La función es continua desde las 2 y 15, a los precios de 15 centavos los mayores antes de las 6 y media y 20 centavos después de esa hora. Los niños 10 centavos a todas horas.

Mañana, Día del Trabajo, gran matinée a la 1. El domingo, matinée a la misma hora, con formidable programa.

El lunes: «El Conventillo de la Paloma», joya del cinema argentino.

LARA: «ARCO IRIS SOBRE EL RIO». 10 CTS.

Programa especial es el que ha combinado para hoy, la Empresa de' coquetón y predilecto cine de las familias, «Lara», de Prado y Virtudes, con el teléfono M-2421, el que a diario, por el más popular precio ofrece los mejores programas de la Habana.

Hoy, en función continua de 2 a 11 y 30, se exhibirá revista, comedia, estreno de la maravillosa, regia, grandiosa super-joya musical «Arco Iris sobre el río» la última creación del pequeño tenor d e8 años Bobby Bren con May Robson y estreno de la magnífica, original producción «Estrellas de media noche» con William Powell y otros.

Precios: 10 centavos la luneta a todas horas. Entre y salga cuando quiera.

Mañana: 1 de Mayo, día de fiesta nacional, grandioso programa comenzando a la 1 y 15 con «Canto de amor», «Arco Iris sobre el Río», comedias y revista.

El domingo: «La pasión de Vergie Winthers, «La corte de Neptuno», comedias y otras.

PRADO: «EL DESFILE DEL AMOR» Y «ADIOS A LAS ARMAS»

Para hoy anuncia «Prado» elegante teatro del Paseo de Martí, uno de los mejores programas de la semana, en su acostumbrada matinée de 2:00, y tandas de 5:00 y 8:15. Por el precio de siempre: 10 centavos. Primeramente una película de caracteres excepcionales, intensamente humana: «Adios a las armas», obra clásica del cine con el apuesto actor Gary Cooper y la genial actriz Helen Hayes, y la más bonita foto-opereta que nos dió el cine en todas las épocas: «El Desfile del Amor» el film que consagró a Maurice Chevalier y Jeannete McDonald. Dirección de Ernest Lubichkt. Completando el programa una revista y un gracioso cartón. Mañana la leída novela del Caballero Audaz «La bien pagada». Magistralmente llevada a la pantalla con Lina Yegros y la emocionante cinta por Ralph Bellamy «El hombre que vivió dos veces».

VERDUN: «AMOR A TODA MAQUINA»

Un valioso programa presenta hoy el elegante cine «Verdún» de Consulado 120, teléfono A-9206 comenzando a las dos de la tarde con una revista de asuntos mundiales, una variedad y la graciosa comedia «De contrabando».

«Amor a toda máquina» sujestiva y modernísima producción que se desenvuelve en un ambiente de lujo, llena de detalles exóticos e interesantes y que tiene por intérpretes a la pareja más simpática de la pantalla: Joan Crawford y Clar Gable, se exhibe en los turnos preferentes de tarde y noche. Completa el programa la grandiosa joya «¡Oh Marietta!» con Jeanette McDonald y Nelson Eddy.

Los precios como de costumbre 15 centavos antes de las 6 y 30 y 20 centavos después. Los niños y la tertulia 10 centavos a todas horas.

Mañana: «Amor a toda máquina» y «La prueba suprema».

ACTUALIDADES Y ESMERALDA: GRANDES PROGRAMAS

Grandioso programa es el que anuncian hoy las carteleras del siempre concurrido y elegante cine familiar «Actualidades», de Monserrate 8 y 10, con el teléfono M-5575. En función continua de 2 a 11 y 30 se exhibe revista, comedia, estreno de la formidable, emocionante super-producción «El alcalde del infierno» con el dinámico actor James Cagney y Frankie Darro, estreno de la sensacional y emocionante cinta «Rivales eternos» con Jack Holt y Louise Henry y el episodio 1 de la emocionante super-serie «La selva africana». Mañana: día de fiesta con matinée y tanda y noche exhibiéndose «El bailarín y el trabajador» y «Los pecados de los hombres.»

El favorito y confortable cine de las familias «Esmeralda», de Monte 242 (Cuatro Caminos) anuncia para hoy un formidable programa. En función continua de 2 a 11 y 30 se exhibirá revista, comedia, estreno de la grandiosa, regia, formidable producción «El Club de los suicidas» con Rosalind Russell y Robert Montgomery y se exhibirán los episodios 1, 2, 3, 4, 5, 6 y 7 de la sensacional y formidable super-serie «El jinete milagroso» con Tom Mix. Mañana: Tres tandas con «La esposa de su hermano», «Lobos de Broadway», « El jinete milagroso» y episodio de «La selva africana».

LIRA: «PUÑETAZOS A LA IRLANDESA». 5 Y 10 CTS.

Dos estrenos forman el programa combinado para hoy por la empresa del favorito y coquetón cine familiar «Lira», de Industria y San José, con el teléfono M-4474, a diario tan favorecido por las familias.

En función continua siempre de 1 y 30 de la tarde a 11 y 30 de la noche se pasa por la pantalla gigante extra-luminosa revista, comedia, estreno de la jocosísima super-comedia de largo metraje «Puñetazos a la irlandesa» con Charles Chase y Pasty Kelly y estreno de la formidable, regia, sensacional producción de gran argumento «El reverso de la medalla» con Lionel Atwill e Irene Hervey.

Precios: mayores 10 centavos hasta las 6 y 30 y 15 centavos despues. Los niños a todas horas 5 centavos. Entre y salga cuando quiera.

Mañana: día de fiesta 1 de mayo, grandioso programa con «La carga de los 600» con Errol Flyn y Olivia de Havilland, «La favorita» con Kay Francis comedia y episodio 1 de la super-serie «Roldán el Temerario».

MAJESTIC: «EL ADIVINO»

Un monumental programa nos presenta el coquetón y simpático teatro «Majestic» de Consulado 116, teléfono M-4477. Dos obras cumbres comenzando la función a las dos de la tarde con una revista Fox, la maravillosa super-producción interpretada por Dorothy Lomaur que lleva por título: «La Princesa de la selva» y como complemento la obra magna del famoso cómico de la pantalla Joe E. Brown, titulada «El adivino» una película que lo mantendrá en constantes risas. ¡Sensacional! ¡Grandiosa! Los precios que rigen son: hasta las seis y media de la tarde luneta o preferencia 15 centavos, después 20 centavos luneta o preferencia. La comodísima tertulia con magníficas butacas 10 centavos a todas horas.

Mañana: Día de fiesta, comenzara la función a la 1 de la tarde con comedia, cartón, la interesante y soberbia super-producción con comedia, cartón, la interesante y soberbia super-producción «La Princesa de la selva» el episodio 5 de la gran serie «La selva africana» y como complemento la grandiosa joya del gran cómico Joe E. Brown, titulada «El adivino» Venga a disipar su mal humor, ríase a carcajadas. Los precios que regirán son: hasta las 6 y 30 luneta o preferencia 15 centavos, después 20 centavos. La comodísima tertulia 10 centavos a todas horas.

El domingo grandiosa tanda especial a las 10 de la mañana: regalos, sorpresas, 10 comedias, 4 cartones y la joya comiquísima «El adivino», de Joe E. Brown. Precios: Niños 10 centavos. Mayores, 15 centavos.

FLORENCIA: «LA FUGA DE TARZAN»

Un precioso programa brinda a sus muchos asiduos el predilecto y confortable cine familiar «Florencia», de San Lázaro y San Francisco, con el teléfono U-6758, a diario tan favorecido por las familias de la barriada.

Hoy, en función continua de 2 a 11 y 15 se exhibe revista, comedia, estreno de la preciosa, regia, original cinta de aventuras «La fuga de Tarzán» creación de Maureen O-Sullivan y Johny Weismuller y estreno de la bella, regia y magnífica cinta «La fascinadora» con Carole Lombard.

Precios: luneta: día de fiesta, grandioso programa con comedia, cartón, «Amor bajo el fuego», «Destierro de amor» y otras.

El domingo: «La muchacha de París», »En busca de horizontes» y otras.

OLIMPIC: «MUJERES ENAMORADAS»

«Olimpic», en Línea y B, en el Vedado, con el teléfono F-6263, de la cadena Alvarez-Hernández.

Hoy a las 4 y 45 de la tarde y 9 y 45 de la noche se exhibirá revista semanal y regio estreno de la preciosa, regia, maravillosa super-joya de muy magnífico argumento «Mujeres enamoradas» con Simone Simon, Loretta Young y Don Ameche.

A las 6 y 30 y 8 y 30 va la grandiosa, formidable super-producción «Camino de la gloria» con Fredric March y Warner Baxter.

Precios: mayores 15 centavos en la tanda y 20 centavos por la noche. Los niños y la tertulia a todas horas 10 centavos.

Mañana: «Charlie Chan en la pista» y «Mujeres enamoradas».

El domingo, dos estrenos: «Malditas sean las mujeres», «Amor a toda máquina» comedia, episodios y cartón.

VEDADO: «REUNION DE CORAZONES»

«Vedado», en la calle B, entre 27 y 29, en el Vedado, con el teléfono F-3128 de la cadena Alvarez-Hernández.

En los turnos preferentes de 5 de la tarde y 9 y 45 de la noche se exhibirá up cartón y estreno de la preciosa, regia, grandiosa super-producción de original argumento «Reunion de corazones» con Rochelle Hudson, las Quintuples Dionne y Jean Hersholt.

A las 6 y 30 y 8 y 30 va revista semanal y la bellísima y regia cinta musical «La magia de la música» con Alice Faye.

Precios: mayores 10 centavos en la tanda y 15 centavos por la noche. Los niños y la tertulia a todas horas sólo 5 centavos.

Mañana: «El angel blanco» con Kay Francis y «Contante y sonante».

TOSCA: HOMENAJE A ERROL FLYN

«Tosca», en 10 de Octubre 541, entre San Francisco y Concepción, en la Víbora, con el teléfono I-3099, de la cadena Alvarez-Hernández.

Un grandioso programa de homenaje al gran actor Errol Flyn y la bella actriz Olivia de Havilland anuncia hoy este elegante cine de la Víbora. En tanda a las 4 y 15 y nocturna a las 8 y 30 se exhibe revista Imperio Argentina en la Habana y estreno de las grandiosas, formidables, regias super-joyas cinematográficas «Capitan Blood» y «La carga de los 600» dos grandes creaciones de Errol Flyn y Olivia de Havilland.

Nota: la tanda comienza hoy a las 4 y 15 por el largo metraje de las películas. Todas las damas serán obsequiadas hoy con fotos de cuerpo entero de 6x10 de Errol Flyn.

Precios: mayores 15 centavos en la tanda y 20 centavos por la noche. Los niños y la tertulia 10 centavos a todas horas.

Mañana: «Malditas sean las mujeres», joya en español y «Optimista dinámico».

El domingo: «Mujeres enamoradas», «Optimista dinámico» y otras.

MODERNO: «EL CONVENTILLO DE LA PALOMA»

Para hoy señalan las carteleras del teatr o«Moderno» de Jesús del Monte, en sus turnos de tarde y noche, el estreno de la producción Afa argentina, titulada «El Conventillo de la Paloma», extraordinaria supercomedia, en español, por Tomás Simari, Alicia Barrie; y la cinta Artistas Unidos, titulada, «Los hombres no son dioses», de Mirian Hopkins, Gertrude Lawrence, un cartón «Sinfonías Musicales»; y un «Paramount News». Los precios 10 centavos, 15 centavos y 20 centavos. Mañana, sábado 1. Monumental programa. «El Conventillo de la Paloma», y el estreno Fox, «Mujeres enamoradas», de Simone Simon, Don Ameche, Loretta Young, Janet Gaynor. Los precios, 10 centavos, 15 centavos y 20 centavos. El domingo: en todos los turnos, «El Conventillo de la Paloma», «Mujeres enamoradas», «Drumond el aviador», «Horas estelares en el Lido», «Sinfonías musicales», «Noticiario Fox».

NORMA: «LA DICHA» CON CHARLES BOYER

El confortable y predilecto cine de las familias «Norma», de Luyanó y Concha, con el teléfono X-2021, anuncia para hoy un magnífico programa, que ha de resultar muy del agrado de sus muchos asiduos.

En tanda a las 5 y nocturna a las 8.30 se pasa por la pantalla de plata de este favorito cine revista, comedia, estreno de la magnífica y emocionante producción «Perseguidos», por Constance Bennett y Douglas Montgomery, y estreno de la grandiosa, formidable, regia super joya de gran argumento «La dicha», con Charles Boyer y G. Morley.

Precios: mayores 10 cts. en la tanda y 15 cts. por la noche. Niños, 5 centavos a cualquier hora.

Mañana: grandioso programa en matinée a la 1, tanda a las 5 y nocturna a las 8.30, exhibiéndose revista, un cartón, episodio 6 de «Entre salvajes y fieras», «Torero a la fuerza» y «La Garzona».

WILSON: «SUZY» CON JEAN HARLOW

«Wilson», en Belascoaín y San Rafael. U-5863. 10 centavos de 1.30 a 6.30 y 15 centavos después. Niños, 10 centavos a todas horas.

Hoy, tarde y noche, la revista semanal (Fox Sound News), el cartón en preciosos colores «Pájaros enamorados» y las super atracciones «Suzy», super producción especial de la Metro, interpretada por Jean Harlow, Franchot Tone y Cary Grant; y «Sucedió en París», magnífica atracción especial, interpretada por Robert Young y Madge Evans.

A las 5 p. m.: «Suzy», por Jean Harlow, Franchot Tone y Cary Grant; y «Sucedió en París», por Robert Young y Madge Evans.

Mañana, fiesta nacional, programa extraordinario, con «Cadetes de San Martín», super producción argentina, toda en español, por Angel Magaña y Rosita Contreras, y «Heroínas del aire», sensacional y emocionante atracción especial, interpretada por Judith Barnett y William Gargan.

El domingo, dos regios estrenos: «El ángel blanco», super producción joya, interpretada por Kay Francis e Ian Hunter, y «Barreras de sangre», sensacional y emocionante atracción, interpretada por Patricia Ellis y Mickey Rooney.

MAXIM: PROGRAMA EN ESPAÑOL

Regio programa en español, de homenaje a la bella y popular actriz Carmen Hermosillo, anuncia para hoy el favorito y elegante cine de las familias «Maxim», de Bruzón y Ayestarán, con el teléfono X-2021.

En tanda a las 5 y nocturna a las 8 30 se pasa por la pantalla revista, comedia, estreno de la magnífica, original producción en español de intenso argumento «Tras la reja», con Carmen Hermosillo y Antonio Liceaga, y estreno del grandioso, conmovedor drama de regio argumento «Madres del mundo», creación de Carmen Hermosillo. Además, se exhibe hoy la interesante revista «Imperio Argentina en La Habana».

Precios: damas y niños 5 cts. y caballeros 10 en la tanda, y por la noche 10 centavos luneta.

Mañana: día festivo, matinée, tanda y noche, con «Dame tu corazón», «Condenado al infierno», «Luchando en la sombra», revista, comedia y cartón.

INGLATERRA: «SUZY»

«Inglaterra», en San Rafael y Consulado. M-5527. 10 centavos de 1.30 a 6.30 y 15 centavos después. Niños 10 centavos a todas horas.

Hoy, tarde y noche, la revista semanal (Fox Sound News), el cartón en preciosos colores «Pájaros enamorados» y las super atracciones «Suzy», magistral joya especial de la Metro, interpretada por Jean Harlow, Franchot Tone y Cary Grant, y «Sucedió en París», magnífica comedia especial, interpretada por Robert Young y Madge Evans.

A las 5 p. m.: «Suzy», por Jean Harlow, Franchot Tone y Cary Grant, y «Sucedió en París», por Robert Young y Madge Evans.

Mañana, fiesta nacional, programa extraordinario, con «Cadetes de San Martín», producción argentina, toda en español, por Angel Magaña y Rosita Contreras; y «Heroínas del aire», sensacional producción, interpretada por Judith Barrett y William Gargan.

El domingo, dos regios estrenos: «El ángel blanco», super producción interpretada por Kay Francis e Ian Hunter, y «Barreras de sangre», sensacional y emocionante atracción, interpretada por Patricia Ellis y Mickey Rooney.

CUBA Y SALON ROJO: DOS BELLOS PROGRAMAS

Un precioso programa todo en español, de homenaje al cine argentino, anuncia hoy el confortable y favorecido cine de las familias «Cuba», de Suárez y Corrales. En tanda a las 5 y nocturna a las 8.15 se exhibe revista, comedia, estreno de la preciosa, original producción en español «El caballo del pueblo», con Irma de Córdova y Enrique Serrano, y estreno de la preciosa, regia, grandiosa super joya en español «Ayúdame a vivir», con Libertad Lamarque. Precios: damas y niños 5 cts. y caballeros 10 cts. en la tanda, y mayores 10 cts. y niños 5 por la noche. Mañana: matinée a la 1, tanda a las 5 y nocturna a las 8.15 con «La bailarina», «Suzy» y comedias.

«Salón Rojo», el coquetón y predilecto cine de las familias, sito en Monte y Antón Recio, anuncia para hoy muy original e interesante programa. En tanda y noche pasa por la pantalla revista, comedia, estreno de la magnífica y emocionante cinta «Cartas a un ídolo», con Henry Hunter, y estreno de la colosal, emocionante producción «Conflicto», con Jean Rogers y John Wayne. Precios: damas y niños 5 cts. y caballeros 10 en la tanda y mayores 10 cts. y niños 5 por la noche. Mañana: gran matinée a la 1, tanda y noche con «Ojos que matan» y «Suzy».

TOMO POSESION ANOCHE, EN BELLO ACTO, LA DIRECTIVA DEL «POPULISMO» ASTUR

La toma de posesión de los nuevos dirigentes del Partido Popular Asturiano se efectuó ayer por la noche en el Centro Castellano ante numerosa y selecta concurrencia.

A las nueve y media comenzó el acto, que fué presidido por el titular de la entidad, señor Manuel Díaz Granda, y el secretario, señor Nicolás González.

En primer término hicieron uso de la palabra algunos asociados, refiriéndose al Ejecutivo saliente y al entrante. Para todos tuvieron cálidos elogios. Acto seguido ocuparon su puesto los nuevos dirigentes, dedicándole la concurrencia efusivos aplausos.

A continuación fué designada la Comisión de Propaganda, quedando integrada en la siguiente forma: presidente, Alonso Villanueva; primer vice, Angel Miñagorri; segundo vice, José González Alvarez; secretario, José González Fernández; vicesecretario, Adolfo Fernández Garriga.

Después hicieron uso de la palabra, con verdadero acierto, los señores Eduardo Pérez Moreno, Nicolás González, Francisco Arredondo, Carlos Argüelles, doctor Serafín García del Cueto, refiriéndose todos a los nuevos prestigiosos dirigentes y al auge adquirido por el Partido Popular Asturiano. Asimismo se comentó la importancia que alcanzará el banquete que la entidad se propone celebrar el 9 de mayo en los jardines de la cervecería «La Tropical», en honor de sus ex candidatos señores Antonio Méndez, Manuel Alonso Villanueva y José Ramón Fernández.

Finalmente hablaron los señores Fernández, Francisco Menéndez, Antonio García, Manuel Méndez y Manuel Díaz Granda, presidente social.

Todos los oradores expresaron conceptos plenos de cariño hacia los cronistas de sociedades españolas.

La reunión terminó dentro del entusiasmo que caracteriza todos los actos de los «populares» astures.

BELLO ACTO ESTA NOCHE EN EL «LICEO DE MEDINA»

Será, sin duda, un acontecimiento la Verbena «Flores de Mayo», que organiza el «Liceo de Medina», y que se llevará a efecto hoy, sábado, día primero, en sus espléndidos salones de 23 y D, en el Vedado.

Muchas sorpresas y grandes atractivos tiene preparados la comisión de fiestas, que dejarán gratos recuerdos a los asistentes a esta verbena, la que será amenizada por la popular orquesta de Emilio Parada y el septeto «Terry 1927».

No deje de concurrir el próximo sábado al «Liceo de Medina», donde se bailará desde las 9 p. m. a las 3 a. m., cobrándosele a los caballeros sólo la guardarropía, teniendo las damas la entrada gratuita. No olvide que el tranvía lo deja en la puerta.

SOCIEDADES ESPAÑOLAS

MAÑANA Y EL DOMINGO, GRANDES MATINEES EN EL CENTRO CASTELLANO

Mañana, sábado, día en que se celebra la festividad obrera, habrá una soberbia matinée bailable en los salones del Centro Castellano, Egido número 2, organizada por los entusiastas jóvenes del Club Hispano Habanero, con la colaboración de los muchachos del «Club Apolo».

También pasado mañana, domingo, estas dos sociedades celebrarán otra matinée en los mismos salones del Palacio de Castilla, fiestas para las que han contratado las orquestas de Belisario López, Neno González, Orquesta «Gris», de Armando Valdés Torres, y los septetos Sonora Matancera y Gloria Matancera.

En la matinée de mañana los caballeros pagarán por servicio de guardarropía y en la del domingo, abonarán solamente 20 centavos de entrada.

El lugar de cita mañana y pasado de los bailadores es: el Centro Castellano, en Egido número 2. No olvide que el tranvía le deja en la puerta.

SOLO SE RECIBEN HASTA HOY ADHESIONES PARA UN AGAPE DEL C. ASTURIANO

Uno de los tradicionales números del programa con que el Centro Asturiano conmemora anualmente el aniversario de su fundación, consiste en la celebración de un banquete homenaje que se ofrece a los socios fundadores.

El banquete se celebrará el domingo día dos de mayo próximo, y de conformidad con el acuerdo que tiene adoptado la Junta General acerca del caso, los socios que deseen concurrir a este banquete, pueden hacerlo, mediante el pago del cubierto, en la Secretaría General del Centro, antes de las cinco de la tarde de hoy, viernes, día 30.

NUEVO HORARIO TIENE, PARA DESPACHAR, EL SR. MAXIMINO C. ALVAREZ

Desde el día tres de mayo, próximo, el presidente del Centro Asturiano, señor Maximino García Alvarez, despachará en el salón de la presidencia, en horas de nueve a diez y treinta minutos de la mañana, en lugar de hacerlo en horas de la tarde, como lo viene verificando.

Así nos ha sido informado en la Secretaría General de la Sociedad, por lo que trasladamos la noticia, para conocimiento de los socios.

PARA ESPERAR EL «DIA DEL TRABAJO», CELEBRASE HOY UNA VERBENA MAGNIFICA EN EL «DEPORTIVO ASTURIAS»

Hoy, viernes día 30, por la noche, la juventud bailadora capitalina se congregará en los amplios terrenos del Club Deportivo Asturias —situados en Estrella y Subirana—, donde se celebrará una estupenda verbena denominada «Melodía Criolla» y la cual será amenizada por la orquesta de Antonio María Romeu, Belisario López, septetos Gloria Matancera y Nacional de Boffill, y el Quinteto de Tomé.

Se trata de un acto benéfico muy importante, organizado por la prestigiosa sociedad asturiana «Hijos del Concejo de Villayón». Por tal motivo la colonia astur en pleno se dispone a secundar con el mayor entusiasmo dicha fiesta.

No lo olviden los amantes de Terpsícore: hoy viernes por la noche, a bailar al Deportivo Asturias, ya que el sábado es día de fiesta y se puede descansar.

Los caballeros sólo pagarán ochenta centavos por la entrada. Las damas tendrán entrada gratis. Recuerden que el tranvía les deja en la cuadra inmediata.

LOS ALICIENTES DE QUE HA RODEADO SU FUNCION LA ENTIDAD «JUVENTUD ASTURIANA» SON REGIOS, UNICOS

El día 5 del próximo mes de mayo, celebrará «Juventud Asturiana», una magna función en el teatro-cine «Alkázar», para la cual se ha confeccionado el siguiente programa:

Primera parte: Película del concurso «Trofeo Cotorra».

La monumental película española «La Hija de Juan Simón».

Segunda parte. «El Debut de la chica», monólogo, por Lolita Feliú. «Yo también soñé», tango, por Bertha Alvarez. «La cocinera», monólogo, por Lolita Feliú. «El Relicario», canción, por Elisa Maestri. «Ven, Cirila, ven», canción cómica, por Lolita Feliú. «Ayúdame a vivir», tango, por Bertha Alvarez. «María de la O», canción, por Elisa Maestri. «La Jaibera», canción cómica, por Lolita Feliú.

Los números de canto serán acompañados al piano por la profesora señorita Salomé Miguel.

Tercera parte: «Aires asturianos», violín y piano, por las señoritas Amparo y Concepción García Fiel, hijas del distinguido señor vicepresidente del «Centro Asturiano de la Habana». «La Partida», del maestro Alvarez, por el tenor Celso Berció, acompañado al piano por la señorita María Luisa Villar. «Canciones andaluzas», por Anita Serrano, acompañada al piano por la señorita María Luisa Villar. Monólogo, por el niño Alberto González. «Eres tú», canción mexicana, por el tenor Celso Berció, acompañado al piano, por la señorita María Luisa Villar. Números por Conchita Villar. Varios números, por Carlos de la Uz. Varios números, por Augusto Ordóñez.

Como puede verse, el programa es selecto, por el ínfimo precio de 50 centavos luneta y 40 preferencia. Tertulia 20.

LA TRADICIONAL «VERBENA DE LAS FLORES», QUE SE CELEBRARA MAÑANA EN EL C. GALLEGO, SERA SOBERBIA

Entre los diversos actos que mañana se celebrarán en La Habana para conmemorar el primero de mayo, efemérides conocida en el mundo obrero por el Día del Trabajo, figura una grandiosa verbena en el palacio del Centro Gallego, que está siendo tema obligado de las pláticas entre jóvenes de ambos sexos. Siempre ha despertado enorme interés la «Verbena de las Flores» de la máxima Sociedad galiciana, pero nunca como este año que a su coincidencia con la festividad del día une las extraordinarias proporciones que se le han dado para que sea un verdadero «succés» verbenero.

Si hemos de juzgar por los preparativos hechos, la Verbena de las Flores, ha de resultar un festival «sui géneris», el cual ofrecerá a unos y otros, a los que bailan y a los que asisten como simples espectadores, ocasión magnífica para pasar una noche placentera en un ambiente de alegría y de optimismo desbordantes.

De ahí que se hable con tanta insistencia del grandioso festival de mañana en el Centro Gallego, por cuya novedad y esplendidez está llamado a dejar en la concurrencia recuerdos inolvidables.

A ello contribuirán también los conjuntos musicales que, sin género de duda, son los que con más predilección reclama el público que rinde culto a Terpsícore: tales son Belisario López, Hermanos Martínez, Ernesto Muñoz, Gloria Matancera, Septeto Casino y Quinteto J. Tomé.

ACTO CIVICO-ESCOLAR EL DOS DE MAYO EN EL SANATORIO COVADONGA

Como en años anteriores, los alumnos del Centro Asturiano celebrarán el día 2 de mayo a las nueve de la mañana un brillante acto escolar en la casa de salud Covadonga». Este se relaciona con el quincuagésimo primer aniversario de la colectividad.

Este año la Casona de Asturias, celebrará también un banquete en honor de sus socios fundadores, a las doce del día en su palacio social, y por la noche una velada muy brillante, cuyo programa dimos a conocer ayer, jueves.

He aquí el programa a desarrollar por los alumnos en la casa de salud.

Primera Parte:

1.—Breves palabras por el Director del Plantel.
2.—Himnos Cubano y Jovellanos, por los alumnos.
3.—Siembra del árbol.
4.—Liberación de pajarillos.
5.—«Piegaria por el nido», de Gabriela Mistral, recitada por la alumna del 4to. grado, Yolanda Veiga Bargalio.
6.—Discurso alusivo al acto, por el Profesor del primer grado de niños, señor Loaces.
7.—Ofrenda floral ante la estatua de don Manuel Valle, en honor a su grata memoria.

Segunda Parte:

(En el salón de actos)

1.—Apertura del Acto por la presidencia.
2.—Lectura del trabajo premiado en el Concurso Dos de Mayo, Biografía de Don Luis de las Casas, por su autora, María García Mariño, alumna del sexto grado.
3.—Lectura del trabajo premiado en el Concurso Dos de Mayo, «Los inventos modernos» por su autor José Rodríguez, alumno del sexto grado.
4.—Breves palabras por el Presidente de la Sección de Instrucción señor Salvador Díaz Rodríguez.

VELADA EN LUYANO

Para festejar el primero de mayo, la «Sociedad Cultural de Luyanó» ha organizado una espléndida velada que tendrá lugar ese día, a las ocho de la noche, en su edificio social de Santa Felicia y Cueto.

El programa a desarrollar es el siguiente:

1.—Himno Nacional.
2.—Apertura a cargo del Dr. A. Rodríguez Miranda.
3.—Monólogo «La Huelga de los Herreros», por el Sr. Aurelio Cruz.
4.—Recitación: Srta. Odelia del Pino.
5.—Números de música: Estudiantina Macianceno.
6.—Poesías proletarias: por el señor M. Manzano.
7.—«José Martí y la clase trabajadora», a cargo del Sr. José L. Pérez, Secretario del C. E. N. de la Hermandad de los Jóvenes Cubanos.
8.—Canciones: niña Marta Pérez, la Estrellita del Radio.
9.—Recitaciones: Teté Casuso de la Torriente Brau.
10.—Bailes cubanos: Hermanas Coral.
11.—Presentación de Chandú, malabarista.
12.—Solo de Acordeón: Manuel García.
13.—Números de canto por el conocido tenor Ernesto Vilanova.
14.—Solo de Guitarra: Florentino Bouza.
15.—Conferencia: «En conmemoración al día del Trabajo», doctor Francisco Domenech.

ACTOS PARA HOY

VERBENA MELODIA CRIOLLA.—Grandioso acto bailable hoy, viernes, día 30, desde las 9 p. m., en todos los terrenos del Deportivo Asturias, Estrella y Subirana, amenizada por Romeu, Belisario López, Gloria Matancera, Nacional de Bofill y Quinteto de Tomé. Los caballeros pagarán ochenta centavos. Las damas por invitación.

CLUB INTERROGACION:— Homenaje a los Comités de Damas de las sociedades del Cerro, a las nueve de la noche en sus propios salones de Primelles y Santa Teresa.

JUVENTUD PROGRESISTA DE LUYANO:—Baile inaugural por la noche en sus salones de Teresa Blanco, número 49.

SALONES DEL CASINO ESPAÑOL:—Apertura de la exposición pictórica del pintor cubano Esteban Domenech, a las nueve y media de la noche.

CENTRO GALLEGO:—Junta de la Sección de Bellas Artes, por la noche en el palacio social.

PARTIDO «RENOVACION» DE HIJAS DE GALICIA:—Junta general de elecciones por la noche en el Centro Gallego.

SOCIEDAD JOVELLANOS—Junta general ordinaria de asociados por la noche en Amistad 154, altos.

CLUB LUARQUES Y CLUB GRANDALES:—Junta general de asociados a las ocho y media de la noche en el Centro Asturiano. Para estos actos citan los respectivos secretarios, señores Castrillón y González.

TABOADA, CHANTADA Y PUERTOMARIN Y RIBERAS DEL TAMBRE: Junta general por la noche en el Centro Gallego.

UNION MAÑONESA E HIJOS DEL AYUNTAMIENTO DE CERDIDO:—Junta de Directiva por la noche en el Centro Gallego.

LICEO DE MEDINA:—Gran fiesta bailable por la noche, en sus salones de 23 esquina a D. en el Vedado amenizada por la orquesta de Emilio Parada y el septeto «Terry 1937». El domingo también habrá baile, por la noche.

FIESTAS PROXIMAS

FESTIVAL «LAS AZUCENAS»:—Grandioso acto bailable el domingo desde la 1 de la tarde, en los jardines de la Cervecería «La Tropical», amenizado por los mejores conjuntos capitalinos.

CENTRO ASTURIANO DE LA HABANA: Brillante velada el día 2 de mayo en su palacio social, con motivo de cumplirse el quincuagésimo primer aniversario de la institución.

CLUB ESPAÑOL DE ALMENDARES:—Gran verbena-homenaje a su nuevo presidente, el domingo día 2 de mayo, en sus amplios salones de 17 esquina a 6, amenizada por la orquesta «Laferté» con su cantante Barroso, y el septeto Gloria Matancera. Los caballeros pagarán 40 centavos.

CLUB SOCIAL CELTA:—Brillante verbena el domingo en su amplia terraza del Paradero de la Víbora, amenizada por la orquesta «Lamadrid» y el septeto «Jóvenes del Cayo».

CENTRO GALLEGO:—Formidable verbena el día 1ro. de mayo, desde las 9 p. m. en su palacio social. Amenizada por los mejores conjuntos capitalinos.

COLONIA ESPAÑOLA DE LA ESPERANZA. (Santa Clara):—Espléndido baile de primavera el día 1ro. de mayo, por la noche, en sus propios salones. Dicho acto será amenizado por la orquesta capitalina «Happy Happy» del profesor Ulacia.

CENTRO CASTELLANO:—Brillantes matinées el día 1ro. y el 2 de mayo, en su palacio de Dragones y Zulueta, amenizadas por Belisario López, Gloria Matancera y Neno González.

CENTRO ASTURIANO DE LA HABANA: Acto cívico-escolar el domingo, a las nueve de la mañana, en la casa de salud «Covadonga». A la una de la tarde, banquete en honor de los socios fundadores. Y por la noche, brillante verbena en el palacio social.

MANUEL MILLARES VAZQUEZ

El estimado y culto compañero cuyo nombre sirve de epígrafe a estas líneas ha dejado de redactar la crónica de sociedades españolas de «El País», edición de la tarde, iniciando sus actividades en el valioso rotativo «Pueblo», del que es director el conocido periodista doctor Lorenzo Frau Marsá.

El compañero Millares Vázquez continúa, pues, con su estusiasmo de siempre, en la crónica de sociedades españolas, aunque en un rotativo distinto al en que venía laborando. Tomen buena nota sus numerosos simpatizadores y amigos.

Más Escenario y Pantalla

MAÑANA: MONUMENTAL MATINEE EN EL CAMPOAMOR

Con éxito creciente continúa presentando la Empresa de este simpático teatro, el hermoso romance, en maravilloso tecnicolor "El Poder del Corazón", con George Brent, Beverly Roberts y Barton Mac Lane, que se exhibe acompañada del drama de acción vertiginosa y dinámica, titulado "El Valle de los Perseguidos", con Frankie Darrow. Completa el programa la preciosa variedad musical en colores "Pasan los Gitanos" y el Noticiario Fox Movietone. Los precios: 20 centavos de 1.30 a 6.30 y 30 centavos después. Niños a todas horas 15 y Tertulia 10.

Mañana, desde la 1.30, monumental matinée con este mismo programa.

El martes, la dislocante atracción musical "Vaya un Romeo' 'o "Canta, Nena, Canta", la película hecha para que todo el mundo "se muera" de risa... 90 minutos divertidísimos... "Vaya un Romeo" o "Canta, Nena, Canta" tiene como intérpretes a Alice Faye, Adolphe Menjou, Michael Whalen, Ted Healy, Patsy Kelly y los famosos comediantes Ritz Brothers. Son de tal hilaridad las escenas de esta despampanante producción que usted tendrá que dejar de mirar a la pantalla para no "ahogarse" de carcajadas... También se estrenará "Colmillos Blancos", intenso drama, según la novela de Jack London, admirablemente interpretada por Jean Muir, Michael Whalen y el famoso Perro Relámpago.

EL ABONO PARA «LOS NIÑOS CANTORES DE VIENA»

A solicitud de numerosas familias de la sociedad habanera y con objeto de darles las mayores facilidades posibles a los abonados a las cuatro funciones que ofrecerán a partir del próximo día 4 en el teatro "Auditorium" "Los Niños Cantores de Viena" la empresa ha decidido establecer los siguientes turnos y precios en el abono:

Abono para turno impar. (Funciones primera y tercera.)

Abono para turno par. (Funciones segunda y cuarta.)

Para el abono a cada turno se ha fijado el precio de $4.00 la luneta. No obstante pueden hacerse abonos para las cuatro funciones completas; pero se desea que quienes no puedan asistir a todas y sólo a dos de ellas, disfruten también de las ventajas económicas que les brinda el ser abonadas.

De acuerdo pues con esta modificación regirán los siguientes precios: para cada uno de los turnos:

Turno par o impar. (Dos funciones.) Palcos platea con 4 entradas, $17.00; Palcos principal con 6 entradas, $19.00; Luneta platea, $4.00; Luneta primer balcony, $3.00.

En la mañana de ayer ha llegado por avión de Santiago de Cuba Miss Henny Marsh, la Directora de los niños que componen la agrupación musical "Los niños Cantores de Viena'. Nos ha informado que el próximo día 3 a bordo del vapor "Cuba", de la Compañía Naviera llegarán los geniales infantes a la Habana.

RADIO ESCENARIO MARTI: FORMIDABLE PROGRAMA

Desde la 1 y 30 inicia sus actividades el radioescenario "Martí", exhibiendo dos formidables superproducciones: "Amor en Fuga", de Bing Crosby. Vea usted lo que le ocurre a dos amigos aventureros por más señas... cuando el dinero hace falta y no aparece por ningún lado, debe conseguirse por todos los medios. La otra cinta es "Herencia de Muerte" (en colores), interpretad por Silvia Sidney. Cartones, comedias y revistas completan el programa cinematográfico. En los shows de 5 y 30 y 10 de la noche, la formidable revista "Rapsodia 1937", donde actúan Alberto Garrido, Candita Quintana, Carmita Ortiz, Julio Richard, Dinorah, los hermanitos Cuevas, Gloria González, las hermanas Pedriñán y un coro de doce encantadoras chiquillas. Sólo 20 centavos vale la entrada antes de las 6 y media y 30 centavos después. Tertulia 10 centavos antes de las 6 y media y 15 centavos después. Niños 15 centavos. Mañana, a las 12 de la noche, grandioso debut de Celeste Grijó en "La Revista sin Nombre". Aquí se presenta Celeste Grijó, conocida como la Betty Goop en persona, en su verdadera modalidad: vedette de grandes revistas. En "La Revista sin Nombre" actúan Lazo D'Arcos, Tomasita Núñez, Garridito, Julio Richard, el Gitanillo, Carmita Ortiz Humberto de Dios y un coro de 12 esculturales chiquillas. El acompañamiento musical estará a cargo de Reynaldo Godínez y su magnífica Orquesta.

UNIVERSAL: «HUELLAS DE SANGRE EN LA SELVA»

Otro grandioso programa anuncia hoy, viernes, el confortable y popular cine de las familias «Universal», de Egido, entre Muralla y Sol, con la mejor proyección, sonido perfecto, confortable sala y precios populares, brindando siempre los mejores programas.

Hoy, en función corrida de 1 de la tarde a 11 de la noche, se exhibe revista, comedia, éxito del sensacional drama (estreno en Cuba) «Huellas de sangre en la selva», con Kermit Maynard, y estreno de la magnífica, emocionante, colosal producción de mucha acción «El hijo del regimiento», con Florence Rice y Charles Bickford.

Precios: damas, niños y tertulia 5 cts. y caballeros 10 hasta las 6.30 y mayores 10 y niños 5 cts. después.

Mañana: día de fiesta, 1o. de mayo, grandioso programa con «Arco-iris sobre el río», con Bobby Breen; «El último salteador», con Harry Carey y Tom Tyler, comedia y cartón.

BELGICA Y VIOLETA: MAGNIFICOS PROGRAMAS

«BELGICA».—El sultán maldito», de Nils Asther.—Damas 5 centavos

Dos grandes producciones pasan hoy por la pantalla de este concurrido cine de Egido y Corrales; son ellas: el estreno «El jinete del rancho», por Buddy Roosevelt, y «El sultán maldito», por Nils Asther, comedias y cartones. Los precios son de cinco centavos damas y niños en matinée y tanda. Mañana, día 1o. de mayo, sensacional programa: «La provincianita», por Robert Taylor, y «El demonio es un pobre diablo», por Freddie Bartholomew, Jackie Cooper y Mickey Rooney, comedias y cartones. Para el domingo: El jardín de Alah» y «Acusada», por Dolores del Río.

«VIOLETA».—«Heroínas del aire» y «Suerte a medias».—Damas 5 cts.

Dos magníficas producciones a precios de cinco centavos en matinée y tanda, tituladas «Suerte a medias», por Joel Mac Crea, y «Heroínas del aire», por William Gargan; comedias y cartones. Mañana, día 1o. de mayo: «Robin Hood de Eldorado», por Warner Baxter, y estreno de la sensacional producción «El demonio es un pobre diablo». Para el domingo, a precios populares: «Una hora en blanco», por Loretta Young y Franchot Tone, y «El demonio es un pobre diablo», comedias y cartones en colores, más episodio de la serie «Drummond el aviador».

M.E.C.D. 2016

Ingeniosa Creación

COMBINACION DE MAIDEN FORM con la exclusividad de "INTER-LUDE"

estilo Brassiere

Para lucir una silueta suave y de buen ajuste, elija como fondo esta combinación Maiden Form, cuya faja combina Paño Fino y Lastex; teniendo además un brassiere «Inter-Lude,» la creación exclusiva de Maiden Form. Los brassieres «Inter-Lude» llevan una piececita debajo del busto, que da nueva firmeza y apoyo, sin causar el martirio ni las malas consecuencias de las ballenas!

Ninguna es legítima sin esta etiqueta:

Maiden Form BRASSIERES

DE VENTA EN TODOS LOS PRINCIPALES ESTABLECIMIENTOS

SE COMPRA UN TRAJE CON EL CHEQUE DE OTRO

100 días, de arresto impuso el Juez doctor Gonzalo del Cristo, a Pedro Yerra Díaz o Yerro, acusado de haberse apropiado de un cheque por valor de 20 pesos.

Según el acta de la Policía, Yerra, al ser enviado por José Alfredo Coto Leiseca, para recogerle un cheque por valor de 20 pesos a una casa de comercio de la calle Obrapía, lejos de cumplir tal encargo, se presentó en una casa de comercio de la calle de Monte donde se compró un modesto traje por 5 pesos, y guardándose el resto, desapareció con los mismos.

POR SOSPECHAS

El vigilante 1430, C. García, de la Séptima Estación, arrestó en Avenida de Menocal entre Maloja y Estrella, a Cecilio Pereira Blanco, de Oquendo y Estrella, por haberlo sorprendido cuando trataba de vender una caja de latas de potasa cuya procedencia no pudo justificar.

LESIONADO

Manuel Padró Pater, de 61 años y de 23 No. 431, fué asistido en el centro de socorros del Vedado de lesiones graves, que se produjo al caerse del techo de una casa al pavimento, cuando realizaba reparaciones. Dado su estado de gravedad, fué trasladado al Hospital Calixto García.

HURTO DE 43 PESOS

Hilario Pérez García, dueño y vecino de la panadería sita en 10 de octubre 673, denunció en la Duodécima Estación, que al regresar a su establecimiento, notó que de un buró que tiene en la trastienda, le habían sustraído 43 pesos, sin que sospeche de persona alguna.

AVISO IMPORTANTE

Fieles a nuestro lema de que: **El café no admite término medio, ha de ser bueno o nada**, el tostadero de café especial para familias «EL FENIX», de Neptuno 175, no ha alterado sus precios en lo absoluto, pues sigue vendiendo café bueno desde 25 centavos libra, hasta el de más alta calidad, todos ellos seleccionados escrupulosamente, y conservados de una a otra cosecha, para que adquieran el máximun de calidad que los hace tan deliciosos al paladar.

Atentamente,

Fernando González.

Servicio de Mensajeros.

Teléfono U-3104.

Habana, Abril de 1937.

GRAN VELADA BAILABLE EN EL CLUB A. D. C., MAÑANA

Mañana tendrán fiesta los Adeceístas en su casa social, Colón 35, a las nueve de la noche.

Se proyectará la hermosa película musical «Quiéreme siempre», de Grace Moore y después gran baile con la afamada orquesta de las Hermanas González, que durará hasta las dos de la mañana.

Es por invitación, que se entregan en la Secretaría.

CAMISAS DE SPORT

CAMPO, PLAYA, CLUB, DEPORTE... REQUIEREN COMO DETALLE INDISPENSABLE DE COMODIDAD Y BUEN GUSTO, LA CAMISA DE SPORT. VEA LA COLECCION DE MODELOS PARA VERANO QUE, A PRECIOS REDUCIDISIMOS ACABAMOS DE PONER A LA VENTA.

A. De algodón. Zipper. Colores azul, vino, blanco y carmelita — **85c**

B. Camisa sport de jersey de seda, con botones. Colores, blanco, azul, vino y carmelita — **1.00**

C. Combinado en dos colores. Azul con blanco, vino con naranja, carmelita con beige — **90c**

LOS PRECIOS FIJOS

REINA — AGUILA — ESTRELLA

CRONICA HABANERA

EN EL ENCANTO Y RIVIERA

EL ESTRENO DE AYER.—Gran concurrencia asistió ayer a los elegantes y bellos teatros Encanto y Riviera, con motivo del estreno de la preciosa y simpática producción "Una en un millón".

En ella hace su primera aparición la lindísima actriz Sonja Henie que realiza una magnífica labor con el concurso de Adolfo Menjou, Don Ameche y Patsy Kelly.

Esta cinta es verdaderamente recomendable por su nuevo y original argumento.

Hoy se repite nuevamente en el Encanto en todos los turnos.

En Riviera se exhibe hoy, a petición de numerosas familias, la interesante producción "Sólo vivimos una vez", por Silvia Sidney y Henry Fonda y "El último de los mohicanos" por Randolph Scott, Binnie Barnesss y Bruce Cabot.

Entre las señoras que asistieron ayer a ambos cines, se encontraban las siguientes:

La Condesa de Romero.

Lola Pina viuda de Larrea, María Luisa Govín viuda de Tarafa, Emilia Milian viuda de Baró, Lolita Rams viuda de Gaye, Concha Montalvo de Mendizábal, Susana García Rijo de Barceló, Serafina de Cárdenas viuda de Diego, María Vivanco viuda de Gómez Mena, Josefa Sánchez viuda de Lombard.

Lola Colmenares de Casteleiro.

Alicia Nadal de Menocal, Nena Gamba de Zaldo, Mina Altuzarra de Pérez Chaumont, Valeria Marcos de Ascanio, Pilar del Toro viuda de Piquer, María Luisa Arredondo de Castillo, Nena Herrera de Gumá, Piedad del Junco de Alfonso.

Carmelina Guzmán de Alfonso.

Margarita Scull de Alvarez.

Dalia Suárez de Fernández Quevedo.

Caridad Salas de Marimón, Nena Bascuas viuda de Portilla, Hortensia Milian de Milian, María Radelat viuda de Fontanills, Bibí Chumacera de Marchena, Carmen Gálvez viuda de Cortiñas, Carolina Parellada viuda de Zanón, Zoila Noroña de Reyes.

María Romero de Veites.

Salomé Santamarina de Machín, Cristina Fernández de Castellví, Pilar Reboul de Fernández, Mercedes Arcilla de Ruilcba, Josefina de Vega viuda de Posada, María del Valle de Vallina, Patria Marrero viuda de Alvarez, Dulce María Chacón de Salas, Emelina Aguirre de Mejer, Generosa Santamarina de Roces, Amalia Rojas de Walter del Río.

Yoyin O'Farrill de Mendieta

Julieta Cadenas de Silva.

Neneita Manrara de Mointosh, Zeida Ochoa de Morales, Betty Paz de Posada, Clarissa Ruiz de Smith, Julita Alvarez Marrero, Ana María Pérez Mazas de Llaneras, Carmelina Boudet de Alberni, Floraida Fernández Reboul.

Bebita Díaz Brigman de Rivero.

Teté Robelin viuda de la Guardia, María Luisa Nadal de Lasa, Mercedes Valdés Chacón de Calvo, Guillermina Férez Fernández, Nenita Rodríguez de Rodríguez, Florinda Jardines de Viamontes, Aída López de Rodríguez, María Isabel Suárez de Sánchez, Luz Suárez de González del Valle, Caridad Cortés de Grau.

Alina Freyre de Hidalgo Gato.

Cuqui Ponce de León de Upmann.

Nenita Abril de Baró.

Clarita Coro de Salup, Nena Ferrer de Bethart, Margarita Sastre de Bonich, Lilia Justiniani de Jiménez Rojo, Lolita Boullon de Pérez Benitoa, Loló Pell de Tremols, Alicia Gómez de Canavacciolo, Billie Pinetta de Weill.

Juanita Fabián de Mayorga.

María del Valle de Vallina, Berta Domínguez Roldán de Lecuona, Margarita Finlay de Godoy, Adela Jubete de Alfonso, Hortensia Martell de Berndes, Zaida Gómez de Montalvo, Lolita Mendizábal de Argüelles, Gloria Mendizábal de Morales.

Carmen Giménez de Cadenas.

Maggie Orr de Aróstegui.

Sofía Juliá de Segurola, Enriquetica González Langwith de O'Farrill, Carmen Rosa Larcada de Daniel, Carmen Gómez Mena de Arenas, Evangelina López de Palacio, Dinorah Boyez de Alexander, Carmen Cerra de Fernández Villasuso.

Fina del Castillo de García.

Faustina García Noval.

Olga Menéndez de Cárdenas, María Luisa de la Torriente de Sandoval, Elena Alfonso de Casuso, Mimita Betancourt de Villiers, Ofelia Alvarez de Elizalde, Enriqueta Piquer de Alemany, Adelaida Fernández de Grave de Peralta.

Pilila Camacho de Echevarría.

Esther Pola de Hernández Miyares, Leo Rodríguez de Fernández Muñiz, Evelia Méndez de Valdés Rodríguez, María Isabel López Rovirosa de Ardevol, Luisa Castro de Lescano Abella, Carmela Caballero de Quesada, señora de Puig.

Ana María Rodríguez Franca de Quirch.

Yiyina de Cárdenas de Romney.

Mercedes Bruzón de Martínez Conill, Alicia de Cárdenas de Belt, Hilda Sarrá de Méjer, Bebita Miyares de Juncadella, Mary Andricain de Barrientos.

Loló Casteleiro de Fanjul.

Margarita Zayas de Rabel, Ofelia Larrea de Colmenares, Cristina Kindelán de Arango, Isolina Cano de Henares, Carmelina Tarafa de Montalvo, Isaura de la Cruz de Montiel, María Monteagudo de Quiñones, Ainill Mendizábal de Suárez, Marta Alvarez Tabío de Franca, Matilde Sánchez Montoulieu de Sorzano, Paquita López de Alvarez de la Campa.

Y Nesi Romagosa de Rodríguez Franca.

Señoritas:

Madeline Menocal, María Rionda, Hortensia y Elena Montalvo, Georgina Martín, Andreíta Hernández, Cristinita Castellví, Josefina Fonts.

Nina y Graziella Gómez Diago.

Cristina Casteleiro.

Alicia Valiente.

Adelaida Gutiérrez Falla, Loló Suero, Alicia y Conchita Menocal, Rosa María Zaldo, Mariana y Luisa Rodríguez López, Olga Puig, Adriana Maduro, Lolita y Peggy Coroalles, Maeta Roces, María Teresa y Carmita García Montes.

María Kindelán, Flora María Lamar, Mimí Sánchez.

Silvia Pedroso.

Gilda Morales.

Elisita Ortiz, Teresita Rionda, Elisita Montoro, Hortensia y María Luisa Molagros, Rosita Barraqué, Silvia Pérez de la Torre, Chela Oliva, Mercedes Muiño, Lidia Esteban, Nena Rodríguez García, Esperanza Núñez de Villavicencio.

Josefina y Lourdes Hurtado de Mendoza.

Ninina de los Reyes.

Beba Andino, Magda Urruela, Minita Pérez Chaumont, Angelita López Oña, Loloita Mesa, Luisa y Mariana Rodríguez López, Alicia María Grau, Carmen y Carina de Posada, Carmen Luisa y Marietta Aenlle, Helena Godoy, Poupée y María Elena Venero.

Amalia del Valle.

Olga Albacete, Armantina Cuervo, Blanquita Alvarez Marrero, Rosita y Olga Riva, Cuqui Jiménez, Isabelita Galán, Silvia y Berta Gottardi, Cristina y Josefina Zanón, Natalia Ruilcba, Carminia Rodríguez Bacardí, Hilda Lasa.

María Luz y Esther Quiñones, Lourdes Ramos Izquierdo, Josefina Recio, Rosita, Margarita y Enita Rayneri.

Teté Frías, Teteita García Montes, Angelina y Nenita Ariosa, Margot Lora Betancourt, Bebé T. Robelin, Hortensia Tapia, Graziella Guiral, Meche Larrondo, Regina Pando, Ameriquita García Granda, Silvia y Hortensia Muxó.

Hortensia Díaz Albertini.

Maritta Scull.

Berta y Marta Fontanills.

Zenaida Mont-Ros, Olga Wilyex, Silvia Sánchez Toledo, Loló de Cárdenas, Juana María Consuelo Barceló, María Antonieta Zaldívar, Carmelina Cortiñas Gálvez, Esther Morales, Carmelina Escarza.

Doris Bacon.

Adela María de la Torre.

Julita y Nena Greñas, Angelita Sanz, Georgina Pellegrín, Lilián Etchegoyen, María Gálbis, Olga Beltrons, Nora Valencia, Monadita Berndes, Minín Abello, Teté Reina, Loepoldina de la Campa, Berta, Georgina y Gloria La Villa.

Alicia Cadenas.

Alicia y Ada Dopico, Virginia Galán, Margarita y Marta Saavedra, Ninina Gómez de Molina, Dora Pogolotti, Clara Gamboa, María Teresa Palacio.

Gloria, Pilar y Beba Rodríguez Franca.

Isabelita Galán, María Julia de Céspedes, Marta Michelena, Mercy Poblet, Noemí Booth, María Teresa Alonso Pujol, Lidia Lombard.

Cusa Moré.

Celia Rosa Morales.

Odette y Fita Kohly, Margarita Moreno, Carmelina Pereda, Lourdes Caballero, Gladys Sánchez Parra, y Alicia Fonseca.

LA FIESTA DEL LYCEUM.— En la tarde del doce de mayo en el teatro Auditorium tendrá efecto, como ya hemos anunciado, el gran festival de la moda, que organiza el Lyceum con el objeto de recabar fondos para la construcción de un salón de lectura, primer paso hacia la fundación de una biblioteca pública del Vedado.

La dirección artística de esta fiesta ha sido confiada por la Directiva del Lyceum al doctor Luis Baralt.

Nos referiremos hoy al cuadro del Vernissage en el que expondrá sus obras un grupo de artistas cubanos: Ramón Blanco, Sicre, Rita Longa, Isabel Chapotín, Carmencita Herrera, Mantilla, Mirta Serra, Lucía Alvarez y Gualquirica Cabrera, escultores, Castaño, Amelia Peláez, Ravené, Carlos Enríquez, Víctor Manuel, Abela y Roldán Capaz, pintores.

Los trajes que vestirán las muchachas en este cuadro procederán del «atelier» de las Hermanas Otero y los sombreros serán creaciones de Louysa.

Un nuevo atractivo ofrece al público esta fiesta del Lyceum: la Casa Giralt ha donado gentilmente un radio «Philips» pequeño, propio para boudoir y Ketty, la fina creadora de elegantes sombreros cederá un lindo modelo para que sea rifado entre las concurrentes. Los números de estas rifas estarán impresos en el ticket de entrada.

Siguen con gran entusiasmo las demandas de localidades entre las principales familias de nuestra sociedad.

Todo hace esperar que el Festival de la Moda será un éxito brillante.

DE DIAS.—Está de días hoy la gentil señora Faustina García Noval, muy estimada en nuestra sociedad.

En horas de la noche, tendrá un «party» para el grupo de sus amistades más íntimas en el restaurant Sans Souci.

Reciba nuestra felicitación.

TRIANON. — Una gran película anuncian para hoy las carteleras del simático teatro «Trianón».

Nos referimos a «El Signo de la Muerte» la sensacional producción de la Universal que interpretan dos grandes figuras de la pantalla, Marie Bell y Pierre Richard Willm.

BODA PROXIMA. — Para el día cinco de mayo en la Iglesia de Nuestra Señora del Carmen se anuncia la boda de la gentil señorita Higinia Díaz de la Rosa con el señor Jesús Alcorta y Arreytunandia.

El señor Tomás Díaz y la señora Consuelo de la Rosa han sido designados padrinos de este enlace.

Serán testigos por parte de ella, los señores Lucas Erro, Pedro R. Morera, Germán Carabál, Manuel A. Balsinde, y Ramón Balsinde.

Y por parte de él, los señores Agustín Ramírez, Jorge Joustaire, César Garteis, Juan Díaz Cruz y Mr. E. F. Fanjoy.

En la boda notarial testificarán por ella, los señores Isidoro Jauregüizar, José Paz Sampedro y José R. Alcorta y por él, los señores Manuel Zarza, José Marroquín, y Tomás Díaz de la Rosa.

CEREMONIA NUPCIAL.— Una simpática ceremonia nupcial se verificará mañana sábado, día primero, a las once de la mañana, en la Iglesia de San Juan de Letrán.

La de la encantadora señorita Georgina O-Bourke y el correcto joven Raúl Shelton y Ovich, pertenecientes ambos a conocidas familias.

Serán padrinos la señora María Josefa Ovich, madre del novio y el doctor Eduardo O-Bourke, padre de la gentil desposada.

En calidad de testigos firmaron por ella los señores Eladio Cabezas, Julián Prado, Luis Portillo y Félix F. de Cossio.

Por el novio lo harán los doctores Cristóbal Arias y Adalberto García Pujol y los señores Fernando Shelton Villalón y Carlos Solís.

La señorita O-Bourke lucirá durante la ceremonia un finísimo bouquet nupcial.

Será todo de gardenias, respondiendo al estilo colonial y llevará ese sello de buen gusto y de elegancia que caracteriza a todos los trabajos del conocido jardín del Vedado, la «Casa Trías».

Reseñaremos esta boda.

BODAS DE MAYO.—Para el día 6 del próximo mes de mayo está señalada una boda de grandes simpatías.

Se verificará en la iglesia del Santo Angel Custodio, a las nueve y media de la noche, y serán contrayentes la bella señorita Lucrecia Sánchez Pérez y el caballeroso joven Rogelio Rodríguez Martín.

El adorno floral de la iglesia, que será una maravilla de arte y de buen gusto, y el ramo de la novia—una «creación Armand»—han sido encargados a «El Clavel», el famoso y elegante jardín de Marianao.

Serán padrinos la señora Lucrecia Pérez viuda de Sánchez, madre de la novia, y el señor José Rodríguez y Rodríguez, padre del novio.

Luis DE POSADA.

BUFETE DE FELIPE RIVERO

Chacón 25. — Habana. M-1472

Dr. Felipe Rivero y Alonso.
Abogado y Notario.

Dr. Ricardo Elizalde. — Dr. Angel Radillo.
Abogados.

Toda clase de asuntos civiles y mercantiles.— Tramitamos Divorcios con rapidez y eficiencia.

Consultas de 3 a 5.

El Radio que se impone

EXPOSICION Y VENTA: al Contado y a Plazos

R. CARRERAS Y CIA. *Prado 115*

LA MAISON POUPEE — Neptuno 60

GARCIA RIOS y Cía. — Ave. de Italia 29-A

FERNANDEZ y Cía. — Neptuno 135

La casa ROS y NOVOA — Ave. de Italia 94

LA ESFERA — Neptuno 167

CASA OROZCO — Neptuno 101

DINERO CON ALAS

Hilario Pérez García, dueño y vecino de la panadería sita en 10 de Octubre 673, denunció en la Duodécima Estación que, al regresar a su establecimiento, notó que de un buró que tiene en la trastienda, le habían substraído 43 pesos.

Excluídos de fianza

El Juez de Instrucción de la Primera dictó auto de procesamiento contra Miguel o Manuel Alfonso y Ramón Quesada Miranda, (a) «Mongo», excluyéndolos de fianza por un delito de robo.

Quesada se encuentra en rebeldía, por lo que se han dado órdenes a la Policía para su busca y captura.

Viciosos al Mariel

Miembros del S. I. M. arrestaron ayer en Dragones 80 a los asiáticos Roberto Chio Cuan Yi y Lorenzo Chio, ocupándoles tres papelillos con morfina que tenían para usarla, por ser viciosos de las drogas.

Los asiáticos fueron recluídos en el Mariel, para su curación.

Clínica Bustamante Núñez

AL SERVICIO DE TODOS LOS CIRUJANOS Y CLINICOS QUE LO DESEEN

Servicio a todas horas para fracturas y accidentes. Cirugía General. Garganta, nariz y oídos. Ojos. Partos. Laboratorio. Rayos «X». Departamento de Cáncer.

Médicos de Guardia a todas horas

J. esq. a 11 — Vedado — F-389

DEL PUERTO

Vigilantes repuestos

Por disposición superior, han sido repuestos en su cargo de vigilantes de la Policía Marítima, los señores Pedro Rodríguez y Eusebio Lozano.

Exilado político

Se ha resuelto considerar exilado político al señor Ramos Eraso Trujillo, ex sobrecargo del vapor español «Magallanes», que llegó de México en el vapor Yucatán, quedando en libertad. Además, el señor S. Marina, de la Compañía Trasatlántica Española, sale garante de dicho viajero.

Por vía Miami llegaron Eduardo F. Gómez, Alberto González, Francisca Díaz, Leo Mucha y Antonio Solar.

Salidas

Salieron ayer el «Quirigua», para New York; el «Yucatán», para New York; el «Joseph Parrot», para Port Everglades; el «Seatrain New Orleans», para New York; el «Sydfold», para Boston.

El «P. Wilson»

Ayer tarde, a última hora, llegó de San Francisco el vapor «P. Wilson», con carga y pasajeros en tránsito para New York.

Mata las RATAS

La Pasta Eléctrica Stearns produce un fermento de fuego mortal en los estómagos de las ratas, que las hace salir en busca de agua y aire. La muerte sobreviene segura y rápidamente. Millones de latas son usadas por autoridades sanitarias y por el público desde hace 50 años. Se vende en todas partes en tubos de 2 onzas y en latas de 8. Use siempre.

PASTA ELECTRICA STEARNS'

MATA RATAS, CUCARACHAS, HORMIGAS Y OTRAS PESTES

HIZO UN PRESTAMO DE $5,000 Y NO LOGRA COBRARLO

Manuel Villar Sanjuán, vecino de Monte 147, presentó en el Juzgado de Instrucción de la Segunda un escrito en el cual acusa de un delito de estafa de cinco mil pesos, a José Matalobo, de San Rafael 1.

Dice el denunciante que en 31 de mayo de 1926 hizo el préstamo por la citada cantidad, al acusado, mediante escritura, y a pesar del tiempo transcurrido, no ha podido hacer efectiva la deuda, por haber desaparecido dicho individuo.

E. P. D.

LA SEÑORA

Josefa García de Osuna de Lacorte

HA FALLECIDO

Después de recibir los Santos Sacramentos y la Bendición Papal.

Y dispuesto su entierro para las cuatro y media de la tarde del día de hoy, su viudo, hijos, hijos políticos y hermana, que suscriben, en su nombre y en el de los demás familiares, ruegan a las personas de su amistad se sirvan acudir al Cementerio de Colón, en la ciudad de la Habana, a la hora y fecha indicadas, por cuya atención le quedarán profundamente agradecidos.

Melena del Sur, 30 de abril de 1937.

José Antonio Lacorte e Izquierdo; José Marcial, Josefina y María Lacorte y García de Osuna; Margot Carrillo de Lacorte; Dr. Juan Esnard y Molina; Juana García de Osuna y Valdés Valenzuela.

M.E.C.D. 2016

Cardenenses

ADRIANITO ALVAREZ SOLIS
Su Segundo Año de Vida

Segundo año de vida.
De un baby encantador.
A él arriba en la fecha del 30 de abril el gracioso bibelot Adrianito Alvarez Solís, uno de los encantos de los felices y distinguidos esposos señora Evita Solís y Adriano Alvarez, Administrador del Acueducto.
Pasó el día feliz en ese hogar.
Por tan marcada fecha.
El tierno botón de rosa tuvo a su alrededor a pequeños amiguitos que fueron obsequiados con ricos cakes.
Mucha vida, Adrianito!
Mucha suerte!

El Hermano Felipe

De días.
El Rector de los Maristas.
Celebra su santo en la fecha del 1 de mayo el ilustrado Hermano Felipe. Rector del acreditado Colegio "Champagnat" en esta ciudad, que se ve siempre muy halagado en tal día por los alumnos del gran plantel de educación y por valiosos elementos de esta sociedad.
Hasta él llegue mi saludo.
Afectuoso y sincero.

Cumpleaños

De una jovencita.
Linda y graciosa.
Celebra su natalicio en la fecha del 2 de mayo la angelical y atrayente figurita G[illegible] Leal Fernández, que ahora reside en la capital.
Mi saludo para ella.
Mi cálido elogio.

Primer año de vida

De un baby.
Alegría de un hogar.
El lindo baby de los felices esposos señora Isabelita Cervera de Benítez y el señor Pastor Benítez, de la firma viuda de Garriga y Co., que arriba al primer año de vida.
Tenga mucha dicha.
Eso le deseo!

Saludos

Que mando tarde.
Tarde, pero afectuosos.
Uno para la linda bebita Covadonga Fernández Font, que el pasado 29 de abril celebró su natalicio y el otro para Pedrito Hugonegaray Murgado, que también el 29 celebró su cumpleaños.
Hayan tenido alegrías.
Muchas alegrías.

Fecha feliz

Para felices esposos.
Un joven matrimonio.
Así la de hoy para los apreciados esposos señora María Thelma Coba Rovira, interesante dama y el señor Juan López, acreditado comerciante local, que hoy cumplen el primer aniversario de sus bodas, que presencié y de la que fuí testigo además.
Viven encantados.
Parejita tan simpática.

Mary Sims

Arriba a los 17.
La linda jovencita.
Celebra el 1 de mayo su natalicio la encantadora señorita Mary Sims, botón de rosa de los apreciados esposos señora Josefina García y el señor José Sims, amable amigo.
Se ve halagada Mary.
Muy congratulada.

Gentil huésped

De paseo.
Entre nosotros.
Pasando una temporada en la residencia de la respetable familia de Vallín, hállase por estos lares la encantadora y bella señorita Rosa América Vallín, de la sociedad de Guantánamo.
De ojos que cautivan.
De hoyuelos en el rostro.
Adorable oriental trae a Occidente su perfume, su gracia y su altivez.
Para ella mi saludo.
Mi elogio merecido.

El Benjamín de los Cafés

El Salón Liceo.
El Salón de los Helados.
Vuelve a implantar su hora de radio diaria, de 7 a 8 de la noche desde la Estación local CMGE, el simpático café de las damas y la juventud elegante.
El Salón Liceo.
Céspedes y Calzada.

Mejorada

Lo está una señorita.
Blonda y angelical.
La interesante Ofelia Piñón que recientemente fué operada de amigdalitis en la bien montada "Clínica Cárdenas", por el reputado doctor Juan D. Rivero.
Está en vías de curación.
Me place decirlo.

De alta

La señora de Caparó.
De alta.
Abandona la clínica "Méndez Capote" donde sufrió delicada intervención quirúrgica en manos del Dr. Ubieta, la bondadosa señora Candita Urquizu de Caparó, que sale agradecida de las atenciones del personal del hospital "Santa Isabel".
Restablézcase totalmente.
Eso le deseo.

El doctor Cuní

De paso en Cárdenas.
En días pasados.
El ilustrado Subsecretario de Educación, doctor Gonzalo Cuní, que tanto vela por la educación, honró la casa del Cronista con su visita.
Incansable el doctor Cuní.
Siempre haciendo el bien.
Esta vez vino a hacer entrega de un piano para un kindergarten y de un aparato de cine para el Instituto de Segunda Enseñanza de esta ciudad.
Así se labora.
Así se hace por Cuba.
Por eso señalo con gusto la actuación del doctor Cuní.
Vela por la niñez.
Por la enseñanza pública.

1 y 2 de Mayo

Dos días de fiestas.
A granel.
En la noche del 1 el Tennis ofrece su gran baile de gala de aniversario de la fundación, así como los chicos del comercio ofrecen otro baile en Villa Galicia.
Un almuerzo el domingo.
También en Villa Galicia.
Lo celebra la Sociedad Hijos de Galicia y promete ser acto divertido.
Más fiestas.
Fuera de la ciudad.
En El Perico y en Colón que se anuncian dos grandes verbenas las noches del 1 y 2 de mayo.
A todo estoy invitado.
Lo que agradezco.

Francisco González Bacalalo

CIERRE DE LOS VALORES EN LA BOLSA DE N. YORK

NEW YORK, abril 29.—En términos generales, el mercado de acciones se movió hoy en forma un tanto incierta; pero puede decirse que durante casi toda la sesión estuvo relativamente libre de liquidación. Hubo, en algunos sectores, verdadera firmeza, sobre todo en el ferroviario, notándose cierta mejoría en otros departamentos. Al entrar en la hora final, la lista se vió sujeta a reiterada presión de ventas y US. Steel tocó un nuevo mínimo al caer a menos de la par. Notábase, empero, más resistencia a la baja que ayer, advirtiéndose un apoyo bastante efectivo en casi todos los sentidos. El volumen de operaciones fué otra vez crecido, aumentando algo durante la racha de ventas de la tarde, y tendiendo, como días atrás, a disminuir en las mejorías. Atchison fué, entre las ferroviarias, la favorita, siendo varias las emisiones de ese grupo que registraron buena mejoría. El cobre nacional ha vuelto a bajar ½ centavo, lo cual, naturalmente, no ayudó nada a las acciones metalúrgicas. Los mercados extranjeros siguen evidentemente perturbados. No olvidemos que, tras de un derrumbe grave, el mercado de acciones, tarda siempre algo en recuperar el equilibrio, y cuando la liquidación se pone en marcha hay que dejarla seguir su curso normal.—DF. Underhill.

Riñeron 2 choferes por una jugada de dados, lesionándose

Tomó permanganato un joven desocupado y está muy grave. Anciano arrollado por un auto

En la esquina de Amistad y San Miguel, sostuvieron anoche una riña los choferes Pedro Rodil Mouvelle, natural de España, de 32 años de edad, vecino de San Miguel 234 y César F. de la J. Pavón y Tamayo de la Habana, de 31 años y con domicilio en Rayo, 49, sufriendo el primero lesiones de carácter grave en la oreja izquierda y menos graves en el cuerpo el segundo, de las que fueron asistidos en el Primer Centro de Socorro.

Ambos pacientes declararon que a causa de diferencias en el juego de dados con cubilete, sostuvieron una riña, en el curso de la cual se ocasionaron las lesiones que presentan.

Por la policía se dió cuenta de lo ocurrido al Juez de Guardia doctor Fernández de Velasco, que actuó, asistido del Secretario Judicial señor Loret de Mola y el oficial Raúl Tuya.

Aburrido de la vida

En el Primer Centro de Socorro, fué asistido anoche de graves síntomas de intoxicación, Carlos López Mayer, de 23 años de edad, desocupado y vecino de Luz, número 4.

Declaró el paciente, que con motivo de su precaria situación económica, resolvió privarse de la vida, ingiriendo varias pastillas de permanganato, con las que se produjo el mal que presenta.

La policía ocupó una carta que dirigía al Juez de Guardia. En la misma explica su resolución.

Por no matar un gato sufrió lesiones

Dolores González y González, natural de España, de 40 años de edad y vecina de Mercaderes, 43, fué asistida anoche en el Primer Centro de Socorro, de lesiones de carácter grave, que declaró se había ocasionado en su domicilio al levantarse del sillón en que estaba sentada, para no pisar con el mismo a un gatito, resbalando y cayéndose por una escalera.

Anciano arrolaldo

Manuel García de la Fidal, de 70 años de edad y vecino de Nueva, número 20, sufrió anoche gravísimas lesiones diseminadas por el cuerpo, en ocasión de atravesar la esquina de Infanta y Universidad y ser arrollado por un automóvil cerrado, color oscuro, ignorando el número, cuyo chofer se dió a la fuga, desapareciendo.

Menor lesionada casualmente

Mirta Collado Martínez, de 3 años de edad y vecina de Oficios 104, sufrió lesiones de carácter grave, al resultar y caer al pavimento, en su domicilio. Fué asistida en el Primer Centro de Socorro por el doctor Ortega.

SOCIALES DE TRINIDAD

RESTABLECIDOS.— Después de guardar cama por varios días a consecuencia de molesta grippe, encuéntranse restablecidas, la bella señora María C. Copado de Ponce y su graciosa hijita Julieta.

La señorita "Teté" Paulete, competente empleada de las oficinas de Correos; la distinguida señora "Teté" Buruaga de Batista; el simpático joven José A. Zayas y la graciosa jovencita Rosa Elisa Guerra.

Mucho place a la cronista consignar estos restablecimientos.

BODA.— Está fijada para el mes de junio, la boda de la lindísima Srta. María Victoria Clara Carreras, y el apuesto y distinguido joven Desiderio López Denustua.

El acto revistirá la mayor brillantez, dadas las simpatías de que gozan en nuestra sociedad las distinguidas familias de los contrayentes.

DE VIAJE.— Para Cienfuegos, y con el objeto de someterse a una operación en la vista, embarcó en la mañana del martes, mi querido tío el Dr. Ventura Hernández, a quien acompañan su amable esposa y sus hijos Teresa y Rómulo.

Que sea con toda felicidad esa operación, y que cuanto antes, regresen a nuestro lado.

DE REGRESO.— Así están desde el sábado, los Rvdos. Padres Faibán Encina, párroco de nuestra iglesia y Aureliano Prieto.

Varios días permanecieron por nuestras bellísimas e incomparables montañas, predicando el Evangelio, la doctrina católica y administrando los Sacramentos.

Sean bienvenidos, los queridos sacerdotes.

EN TRINIDAD.— Pasando unos días encuéntrase la joven y bella señora Conchita Febles de Cantón, esposa del teniente Cantón, destacado en esta ciudad.

También con el mismo objeto, la Sra. Aurora Mainegra de Martínez, tan bonita, y su gracioso hijito "Paquito".

Reciban un afectuoso saludo.

"LA VOZ DE LA JUVENTUD".— Así lleva por nombre una revista católica que llega a mi mesa de trabajo, y que es dirigida por la inteligente y lindísima Srta. "Macusa" Batista Ferrer, conjuntamente con el grupo "Santísima Trinidad" de la juventud católica de esta ciudad, y a los que debemos ese aporte a nuestra cultura y más aún a nuestra religión.

Viene dicha revista impregnada de ese aroma dulcísimo que despide todo aquello que se hace en loor a Dios, y trae en sus páginas muy buena, amena e instructiva lectura.

Sea una felicitación para ese grupo de jóvenes católicas que se ha impuesto esa labor, y tenga una larga vida "La Voz de la Juventud".

Caridad Valdivia Peña,
Cronista Social.

PASA A INSTRUCCION UN CASO POR LESIONES

El Correccional de Marianao se inhibió a favor del Juzgado de Instrucción, de conocer del suceso desarrollado en un cabaret de la Playa en días pasados, donde fué agredido Rafael Avila González, por dos individuos que conoce por Pompilio y Segundo, quienes le propinaron varios golpes certificados leves.

Pero más tarde el lesionado ha sufrido la pérdida de un diente, por lo que el caso es ahora de la competencia del citado Juzgado.

RESUMEN DE LA GACETA OFICIAL

Día 28 de abril, edición ordinaria número 133, primer pliego, de la página 7,315 a la 7,416

—PODER EJECUTIVO

Estado.—Presentación de credenciales, como ministro de los Estados Unidos de Venezuela en Cuba, del señor Alberto Smith.

Justicia.—Dejando sin efecto títulos de los procuradores: Angel Cañete, Luis R. Vergara y Leonard y Salustiano R. Fit Vignier.

Gobernación.—Resoluciones supendiendo acuerdos de los Ayuntamientos de San Antonio de los Baños, Habana, Regla, Victoria de las Tunas y Guantánamo.

Hacienda.—Decreto transferencia de $1,831.00 para «Gastos Imprevistos» del presupuesto de la Secretaría de Comunicaciones.— Otro concediendo autorización para efectuar una rifa a la señora Julia Consuegra de Montalvo.

Agricultura.—Dirección de Montes, Minas y Aguas. Solicitud para efectuar aprovechamiento forestal, por el señor Eladio Díaz Hernández.

Comercio.—Aviso devolución de la garantía por $25,000.00 a la Compañía «The British América Asurance Company» y otro por $75,000,00 a la misma entidad. Aviso cancelando la autorización para realizar operaciones a la Compañía Law Union And Rck Insurance Company Limited.

Trabajo.— Resolución cancelando pólizas y aprobando otra, al corredor Rogelio Ruiz Viliamil. Otra declarando legales los acuerdos adoptados por las organizaciones obreras: Gremio de la Marina de los Puertos de Nuevitas y Tarafa, Gremio de los Obreros y Mercantes de los Puertos de Nuevitas, Pastelillo y Tarafa y Gremio de Estibadores y Obreros de Puerto Tarafa y Nuevitas.

Educación.—Decreto declarando extinguida la beca de Julia Girona Fernández y concediendo la misma a Julio Nicanor Trelles y Díaz.—Otro declarando la beca de Víctor Pedraza y concediendo la misma a Georgina Shelton Villalón.—Otro trasladando al señor Enrique Roig Pruneda.—Otro declarando extinguidos los servicios del señor Ramón Manuel García Alvarez y nombrando en su lugar a Oscar Morales Ñnez.—Otro declarando terminados los servicios de Arístides B. Hernández Rivero.—Otro nombrando al señor Oscar Castillo y Cuervo.—Otro trasladando en comisión al señor Enrique Roig Pruneda.—Otro nombrando profesores titulares interinos del Instituto de Segunda Enseñanza de Guantánamo.—Otro aceptando la renuncia de la doctora Cruz Rodríguez Moreno y la del doctor Enrique W. Juárez.—Instituto de Segunda Enseñanza de la Habana. Convocatoria para la matrícula de un curso de estudios de ingreso al curso preparatorio y a la Segunda Enseñanza.

Sanidad y Beneficencia.— Decreto autorizando inversión de crédito de $8,000.00 para obras de reparación en el Hospital Civil de Cienfuegos.—Otro prohibiendo el reparto de muestras de medicamentos.

Comunicaciones.— Concediendo licencia de circulación para establecer un servicio público de ómnibus de pasajeros al señor Antonio Roig Torres.—Autorizando a la Ruta número uno para ampliar su recorrido y otro a la Ruta número 40.

Tribunal Superior Electoral

Junta Municipal del Este de la Habana.—Certificado de cédulas expedidas.

PODER JUDICIAL
Tribunal Supremo

Admitiendo renuncia y declarando caducado nombramiento de los señores: Oscar Freixas y Ayala; Enrique Pegudo y Paliza.

Audiencia de la Habana

Concediendo jubilación al señor Virgilio Ferrer y Díaz.

Aviso. Recurso establecido por Peláez, Pírez y Co.

Citando en causas números 347|36; 31|37.

Guanabacoa.—Juicio hipotecario seguido por Jesús García Abad contra Dulce María Bacallao y Franquina y José Loo.

Juicio seguido por el doctor Francisco Félix Ledón contra herederos de Ricardo de la Torriente y Torriente.

Güines.— Expediente de demencia de José Figueroa González.

Regla.—Expediente de demencia de María González Montané.

Consolación del Sur.— Expediente de demencia de Octavio Avila Ríos.

Colón.—Expediente de demencia de José Alonso y Alonso.

Cienfuegos.—Juicio de divorcio seguido por Amalia Basilisa Lázara Subero Alfonso.

Sancti Spiritus.—Expediente de demencia de Nieves Páez García.

Camagüey.—Expediente de deslinde de la finca «Santa Mariana», interesado por José Gregorio Carlos y Diéguez.

Sumario hipotecario seguido por Antonio Suárez Herrera contra Luis Pimentel Curra.

Santa Cruz del Sur.— Abintestato de oficio de un haitiano conocido por Polinesio.

Santiago de Cuba.— Procedimiento hipotecario seguido por Eduardo García Ferrer contra María Caridad Alcalde.

Juicio hipotecario seguido por Jerónimo Sánchez Blanco, contra Eduardo Fernández González.

Expediente de demencia de Caridad Yacumá.

Expediente de demencia de Jacinto Santos Guerra.

Banes.—Juicio seguido por Alberto Quiñones González contra Ana Agüero Chávez.

Holguín.—Juicio seguido por Pedro Rafael Rodríguez Fuentes contra Antonio Pérez Nápoles.

Juicio seguido por Mercedes Conde Hernández contra José Pérez Conde.

Juicio de mayor cuantía seguido por María Luisa Pavoni Pérez contra Delfín Alvarez Martínez.

Manzanillo.—Juicio establecido por Mario Acebo y Fajardo contra Silverio Toledo y Fonseca.

Victoria de las Tunas.—Juicio de divorcio seguido por Eva Feris Badra contra Francisco Garbey Aguila.

MUNICIPIOS
Administración Municipal de Güira de Melena

Notificando embargo de alquileres a los señores Tomás Aenlle y Luis Estrada.

Anuncios de subastas

Anuncios de subastas para las Secretarías de Gobernación, Hacienda, Sanidad y Beneficencia.

Parte no Oficial

Havana Electric and Utilities Company.—Aviso de reparto de dividendo por acción.

Día 28 de abril. Edición ordinaria número 134, segundo pliego, de la página 7,417 a la 7,448
SECRETARIAS DEL DESPACHO
Dirección de Justicia

Dejando sin efecto título del procurador Eduardo Arroyo y Aparicio.

Defensa

Decreto número 1276.— Autorizando al sargento (retirado) Francisco Monrón Cao, para residir en el extranjero.

Decreto número 1277.— Rectificando nombramiento del señor Calixto Pérez Suero.

Decreto número 1281.—Concediendo condecoración al comandante Eleuterio Vega y Pérez.

Decreto número 1282.—Concediendo condecoración al capitán Dr. Adriano Amundaraín y Marot.

Decreto número 1283.—Designando al capitán José B. Martínez, inspector de Materiales.

Decreto número 1284.— Aprobando modificación del Reglamento de la Sociedad de la Cruz Roja Nacional.

Decreto número 1309.—Ascendiendo a comandante al capitán doctor Gil Ibáñez y Mejías.

Decreto número 1310.—Ascendiendo a capitán al teniente doctor Juan Bautista Zaragoza Miranda.

Decreto número 1311.—Concediendo condecoración al sargento Ramón Francisco Brigido Rodríguez y Bernal.

Decreto número 1312.—No ha lugar a reponer al teniente de la Policía Perfecto Laguardia Ortega.

Decreto número 1162.—Concediendo pensión a Andrea Simeona Beato y Roque e hijos.

PODER JUDICIAL
Audiencia de Santa Clara

Convocatoria para exámenes de procuradores.

Audiencia de Camagüey

Citando a Plácido Rodríguez González.

Audiencia de Oriente

Alta como procuradores a los señores: José Manuel González, Francisco Bonilla Quesada y Fermín Silveira Falcón.

Auto número 134. — Concediendo pensión a Adela Mercedes y a Dolores Gorgas y Serrano.

Día 27 de abril. Edición ordinaria número 132, tercer pliego de la página 7,353 a la 7,384
SECRETARIAS DEL DESPACHO
Justicia

Decreto número 1288.—Nombrando archivero general de Protocolo de Victoria de las Tunas al doctor Juan Francisco Garbey y Aguila.

Defensa

Tribunal Superior de la Jurisdicción de Guerra.

Secretaría.—Sentencia número uno en recurso de casación por infracción de ley, interpuesto por el primer teniente Marcelino Camblor y Carballeda.

Sentencia número dos en recurso de casación por quebrantamiento de forma e infracción de la ley interpuesto por el segundo teniente José A. Bécquer y Altunaga y soldados Santiago Aguilar y otros.

Secretaría de la Presidencia

Resoluciones en recursos de alzada interpuestos por lós señores Sánchez Rey Co. S. A.

Carlos Gárate Bru a nombre de la entidad «Miguel López S. en C.»

Enrique Canto Bory, a nombre de la entidad «Granda, Canto y Compañía, S. en C.»

Comisión del Servicio Civil

Resoluciones en recursos de alzada interpuestos por los señores:
Martín López y Morales.
Juan Bothe Rodríguez.
Angel María Hernández.
Luis García Hernández.
Miguel Ravelo Leal.
Ramón Guardado González.

PODER JUDICIAL
Tribunal Supremo

Sentencia número 32, en recurso de casación por infracción de ley conjuntamente con uno de inconstitucionalidad interpuesto por Juan Aurelio Alvarez y Quintero.

Sentencia número 151 en recurso de casación por infracción de ley conjuntamente con uno de inconstitucionalidad interpuesto por Horacio Suárez Martínez.

Sentencia número 171, en recurso de casación por infracción de ley interpuesto por Benjamín González Chávez y Navarro.

Sentencia número 172, en recurso de casación por infracción de ley, interpuesto por Juan Gabino Medinilla y Saroza.

Sentencia número 169, en recurso de apelación interpuesto por la Administración General del Estado.

Recurso de apelación establecido por Camilo García Sierra.

COSAS DE CINELANDIA

HALLAZGO DE UN PEQUEÑUELO

Lucien Baroux, el gran actor francés, con el maravilloso y diminuto protagonista de «Le Mioche», que ha causado una verdadera revolución en el cinema europeo.

Hace algún tiempo llamó la atención en París un pequeñuelo caído como un bólido explosivo y riente en un internado de señoritas. Era una criatura adorable, un primor fotogénico, un diablillo brincador y gesticulante, que llenaba de gracias nuevas, de expresiones fragantes, el mundo demasiado adulto, demasiado maliciado del cinema. Un gran crítico francés, Pierre Albarrán, llegó a decir que este «baby» sin par, este «mioche» que de tal modo revolucionaba la pantalla, tenía «una sonrisa más encantadora que todas las estrellas del mundo, incluyendo a Shirley Temple».

Otro crítico hizo una observación interesante: en «Le Mioche», que así se llama en francés la película en que se realizó ese feliz hallazgo, el director Leonide Meguy ensaya un nuevo tratamiento de la niñez en la pantalla. Por lo general, a los niños se les hace víctimas en el cine de la más pícara puñalada melodramática. Ni Shirley, con ser una niña genial, se suele escapar de ese desaguisado. Meguy ha tenido el acierto y el indudable buen gusto de llevar un rorro al cine con todo su desbordamiento vital, con todas sus gracias auroraIes, sin hacerle instrumento de ninguna truculencia, con un aire ligero que envuelve su pequeñez como atmósfera natural y adecuada.

Hemos podido comprobar esto en una exhibición privada de «Le Mioche», a la cual nos invitó amablemente la Cifesa, que ha adquirido los derechos de ese «film» para toda la América. Se trata de un tema melodramático en su inicio, pero alegre, jovial, sano y riente en sus derivaciones. Todo gira en torno a la presencia clandestina del pequeñuelo en un colegio de señoritas, que es un magnífico ostensorio de belleza juvenil. Introduce al niño en ese lugar un hombre sencillo y bueno, en quien el instinto de la paternidad predomina sobre todos los otros, incluyendo el instinto de conservación. Por cierto que este papel lo hace un actor francés realmente notable: Lucien Baroux. Nos ha sorprendido gratamente su espontaneidad, su agradable desenvoltura, su gracia ingenua y delicada, pero inequívocamente varonil. La labor de Baroux es, sin duda, uno de los grandes valores de «Le Mioche».

Otra cosa que hemos comprobado viendo esta película es que el cine francés afirma cada día más los puros valores artísticos, a pesar de que en producciones como ésta se cuida también mucho de los valores comerciales, emanados del candor del tema, de su humanismo suave y de la gracia y la movilidad de la anécdota.

Señala la Judicial al autor de un crimen en Sagua de Tánamo

El autor, enterado de que el caso era investigado, se marchó rápido de ese pueblo

El Jefe de la Policía Judicial elevó ayer al Juzgado de Instrucción de Mayarí un informe en relación con la causa número 71 de este año, que se instruye por homicidio. La investigación le fué encomendada al agente A. Tijeras.

El hecho que originó esta causa tuvo lugar en la bodega de la propiedad de Guillermo Fernández Correa, sita entre los pueblos de Sagua de Tánamo y Casanova, y fueron sus protagonistas Nicolás Góngora García y Miguel Leiva Torres.

Según las investigaciones practicadas por el agente citado, resulta que el día 7 de febrero pasado, con motivo de haber sostenido unas palabras acaloradas que degeneraron en riña entre el Gongora y Leiva, el primero, con un machete que portaba, lesionó al segundo, y este, como no estaba armado, se apoderó de una piedra, lanzándosela y ocasionándole lesiones de tal gravedad, que Góngora falleció a consecuencia de ellas días después.

Enterado Leiva de la presencia del agente Tijeras en Mayarí y que iba a comenzar a practicar las investigaciones se marchó de Sagua de Tánamo, y es insistentemente buscado por las autoridades.

Sociales del Cerro

Luisa Fernández

La encantadora y sugestiva damita Luisa Fernández, en la entrante semana, embarca para Cienfuegos la Perla del Sur, con objeto de pasar una breve temporada junto a sus familiares.

Grata estancia le deseo a tan simpática damita.

Asunción Lago Moreno

Celebró recientemente su fiesta onomástica la señorita Asunción Lago Moreno, que no recibió por luto reciente que guarda de su señor tío. No obstante ello, fué muy visitado por sus amistades.

Onomástico

Días pasados, estuvo de días la distinguida dama Herminia Araña de Sibecas.

Recibió muchas congratulaciones de sus numerosas amistades.

De viaje

Para Cienfuegos, embarcó ayer la distinguida dama señora Camila Fernández de Núñez, amante esposa del joven comerciante de aquella ciudad señor Manuel Núñez.

Reciba nuestro cordial saludo de despedida.

Cumpleaños

El joven Roberto Nayte Reyes, celebró su cumpleaños, recibiendo muchas congratulaciones de sus amistades.

Enfermo

Se encuentra recluído en la Quinta «Covadonga» el joven Francisco Villazón, sufriendo molesta dolencia.

Que pronto se restablezca, son nuestros deseos.

Nueva residencia

Los distinguidos esposos Rosalina Rodríguez y Agustín Fernández, han trasladado su domicilio para la casa Falgueras 4 en esta barriada. Sépanlo sus numerosas amistades.

Obituario

Rodeado del cariño de los suyos, dejó de existir el Sr. Juan Moreno quien deja sumida en el más triste dolor a una familia distinguida. Hacemos llegar por medio de estas líneas nuestro más sentido pésame, principalmente ala viuda señora Agustina Ferrer.

Estanislao Vega.

Será reintegrado a su lugar el busto de Enrique Varona

Una comisión se encargará de situarlo de nuevo en el parque que lleva su nombre

Rescatado por el Municipio el busto de Enrique José Varona, que iba a ser colocado en «Rincón Varona» en 1933, el Alcalde Municipal ha nombrado una comisión para que estudie y proponga lo que considere más oportuno para rendir ese homenaje al ilustre cubano fallecido. Con ese motivo ha dictado la siguiente resolución:

Por cuanto: por Decreto del Ejecutivo Municipal de Facto de 24 de noviembre de 1933, se resolvió, como medio más adecuado rendir homenaje al insigne filósofo y educador cubano Enrique José Varona, y de recordar a las futuras generaciones sus grandes servicios y preclaros merecimientos, crear en el Parque público hasta entonces denominado «Charles Aguirre», aledaño a la Universidad Nacional el «Rincón de Varona», erigiéndole en él un busto y construyendo un pequeño lugar de lectura donde encuentren los vecinos de esta Ciudad, junto a las obras del Maestro, los que sobre su vida y sus trabajos se hayan escrito, así como también las de sus contemporaneos y colaboradores en la gran labor de fundación y consolidación de nuestra nacionalidad.

Por cuanto: la Comisión nombrada en esa oportunidad para presentar a la Alcaldía, a la mayor brevedad posible, el proyecto y costo de la obra obtuvo que se cediera a la ciudad de La Habana un busto del patricio Enrique José Varona, obra del escultor austriaco Sanvoignac, costeado en años anteriores por suscripción popular.

Por cuanto: sustraído del citado parque público el busto generosamente cedido a la ciudad, este ha sido devuelto en el Palacio Municipal en las oficinas del Departamento de Urbanismo.

Por cuanto: sosegadas las pasiones políticas, parece llegado el momento de tributar al ilustre maestro el homenaje que le fuera acordado al ocurrir su muerte y a que se hizo acreedor por la alta significación que tuvo siempre en nuestra historia como propulsor infatigable de la cultura, como ejemplo de la honradez literaria y científica y como símbolo de pureza y decoro cívicos.

Por tanto: en uso de las facultades que la Ley me concede como Jefe del Poder Ejecutivo Municipal,

Resuelvo

Designar una Comisión compuesta por los señores Orosmán Viamontes, Secretario de la Administración Municipal, Emilio Vasconcelos Jefe del Departamento de Urbanismo, Emilio Roig, Historiador de la Ciudad, Ramón Miyar, Secretario General de la Universidad y Julio Villoldo, miembro de la Academia de Artes y Letras y Tesorero que fué del Homenaje Popular a Varona y Sanguily, para que estudie y proponga a esta Alcaldía las medidas necesarias para dar cumplimiento al Decreto de 24 de noviembre de 1933.

Cúrsense por la Secretaría las órdenes que sean menester para el mejor cumplimiento de lo dispuesto.

Habana, 26 de abril de 1937.

(Fdo.) Antonio Beruff Mendieta.
Alcalde Municipal

EL «SANTA LUCIA» QUEDARA ANCLADO EN EL CENTRO DE LA BAHIA POR PRECAUCION

Llegarán hoy los vapores hondureño «Contessa», de New Orleans, y el americano Santa Marta», de Tela.

El vapor «Santa Lucía» entrará en este puerto en las primeras horas de mañana, sábado, procedente de Valparaíso, Chile, y escalas en puertos de Suramérica, vía Canal de Panamá. Trae el «Santa Lucía» para La Habana 80 toneladas de carga general, pasajeros y excursionistas que siguen en el mismo buque a New York.

Entre los pasajeros que van de tránsito en el «Santa Lucía» figuran los siguientes:

Doctor Gonzalo Ulloa, miembro de la Delegación peruana que está discutiendo los límites entre el Perú y Ecuador; Mrs. Anna Magnani y Miss Bianca Magnani, esposa e hija, respectivamente, del administrador del Banco Italiano, de Lima, Perú; Dr y Mrs. J. Guzmán Téllez, abogado de Lima y administrador de W. R. Grace and Co., de La Paz, Bolivia; Dr. y Mrs. Felipe de la Torre, médico de la Armada del Perú; Mr. y Mrs E. E. Marshall, director de "The Anglo-Metal Co.»; Mr. y Mrs. Leslie W. Scogings, empleado de «All America Cables, Inc., en Lima, Perú; comandante Ergasto Silva, oficial de aviación del Perú, que se dirige a Italia; señor y señora Joaquín Rodríguez conocido torero, que se dirige a Europa; Mr. Fritz Thomsen, comerciante alemán, que se quedará en La Habana; señor y señora Luis de la Piedra, rico terrateniente de Chiclayo, Perú; señor Luis F. del Castillo, agente de Chrysler Corp., en Chiclayo, Perú; Mr. y Mrs. René Sidersky, director de Messers Louis Dreyfus and Co., de Buenos Aires; Mrs. Iva W. Hamilton, esposa del administrador general de Central Railway of Perú; doctor y Mrs. Julio Raffo, preeminente médico de Lima Perú; Mr. y Mrs. Carlos Lecca, conectado con la firma de «Arbulu and Lecca», de Lima, Perú; Mr. y Mrs Enrique Ayulo y familia, preeminentes en la sociedad de Lima; Mr. Nels Gustav Stenberg, ingeniero suizo; Mr. y Mrs. José L. Chopitea, preeminente personalidad en los círculos sociales y financieros de Lima, Perú.

El «Santa Lucía» se quedará anclado en bahía, como medida de precaución tomada por la Sanidad marítima cubana, con motivo de la epidemia de peste que hay en Guayaquil, Ecuador. Es muy importante saber que no se exige a los pasajeros que bajen a tierra que sean vacunados, ni tampoco a ninguna persona que vaya a bordo.

Otro de los buques de la «Grace Line», el «Santa Paula», llegará también a nuestro puerto el sábado, al mediodía. Trae el «Santa Paula» un grupo de pasajeros para La Habana y en tránsito para New York, así como 500 toneladas de carga general para La Habana y sacos de correspondencia.

Entre otros, desembarcarán en La Habana los siguientes pasajeros:

Mr. Frederic Beal West y señora preeminentes en California.

Entre los pasajeros que siguen en el «Santa Paula» figuran los siguientes:

Mr. y Mrs. Paul Quatlander, presidente de «Barker Brithers», de Los Angeles, California; Mr. y Mrs Charles Miller III, en viaje de luna de miel, casado con la hermana del millonario Mr. Richard Palmer Smart; Mr. C. K. King, presidente de «Ohio Brass Co.», de Mansfield, Ohio; Mr. y Mrs. Samuel S. Zagon, conocido en Hollywood, y esposo de Roberta Gale, actriz de la pantalla; Dr. Herbert T. Kalmus, presidente de «Technicolor Pictures»; Mr. y Mrs. Stanley Page, preeminente en Los Angeles.

CAYO AL SUELO

Elisa Guerra óchemendía, de 30 años y vecino de Quiroga 9, fué asistida en el Centro de Socorro de Luyanó de lesiones menos graves que se produjo en su domicilio, al resbalar y caer al pavimento.

MURIO EN 6L HOSPITAL

En el Hospital «Calixto García» falleció Santiago Acosta, de 65 años y que era vecino de Sol 79, el que en el día de ayer había ingresado en dicho establecimiento, procedente del Primer Centro d eSocorro, con el diagnóstico de lesiones.

EVITE ACCIDENTES

«SEMANA DE SEGURIDAD»
Abril 26 al 30 de 1937

LA PROTECCION DEL OBRERO

El obrero es merecedor de que se le dé la debida protección para que no resulte víctima de algún fatal accidente que pueda poner en peligro su vida.

Si se hiciera un censo de los accidentes del trabajo ocurridos en todo el mundo en uno solo de los anteriores años se podría llegar a la conclusión de que el número de víctimas bastaría para poblar una ciudad de la importancia de la Capital de la República.

Pero ya hoy las disminuciones son muy importantes en las estadísticas de accidentes industriales debido al resultado del esfuerzo de aquellas empresas que han desarrolado una intensa campaña de educación de seguridad entre todos sus empleados y obreros.

La seguridad en el taller no depende sólo del propio obrero o del patrón, sino, también, del capataz, quien es, precisamente, el encargado de velar de que los obreros no sufran accidentes por descuidos imperdonables.

La protección del obrero en las industrias brinda a sus propietarios una gran ventaja para su propio negocio, ya que al sentirse el obrero respaldado por el patrono se esfuerza más en el cumplimiento de su deber, lo que redunda en beneficio del progresivo desarrollo de la industria en que trabaje.

Es arriesgarse, apresurarse innecesariamente y abreviaciones peligrosas en el trabajo deben ser repudiadas por una dirección enérgica, buen acierto y el ejemplo propio.

El capataz debe mantener la disciplina departamental y actuando así rosbutecerá su reputación de hombre de buena fe y con sincero interés hacia el personal a sus órdenes.

Son factores importantes en el acaecimiento de los accidentes en las industrias el descrden mental, tal como parálisis, excitabilidad o temperamento violento, defectos de la vista u oídos, epilepsia, enfermedades del corazón, punto de hernia u otro padecimiento físico similar.

Por eso resulta muy importante la selección del trabajo que se le va a dar al obrero en la industria, a fin de prevenirlo de cualquier accidente.

Para evitar que ocurran accidentes del trabajo en los talleres las máquinas deben estar protegidas en aquellas partes peligrosas, ya que los obreros pueden ser víctimas de ellas por falta de prudencia o por su afán de rendir el máximun de labor.

Los obreros que realicen trabajos peligrosos para la vista deben de usar siempre espejuelos protectores.

Aquellos que puedan correr riesgos en trabajos especiales deberán ser protegidos con equipos de seguridad, tales como guantes de goma, zapatos y sombreros o cascos especiales, caretas y ropa adecuada.

Para la mayor protección al obrero, en las grandes fábricas o talleres deben de existir cuartos de cura, con un médico o enfermero dispuesto siempre a atender a los que resulten víctimas de algún imprevisto accidente del trabajo.

La protección del obrero en las industrias, vital problema de humanidad, era uno de los puntos básicos de la Semana de Seguridad, ya que el aporte del hombre que trabaja es un factor de gran importancia en el desenvolvimiento económico de todo país progresista.

CONSEJO NACIONAL PARA LA PREVENCION DE ACCIDENTES

La empresa de La Tropical ofrecerá el 20 de mayo una fiesta en todos sus jardines a los empleados públicos

Exige el Secretario de Comunicaciones a los Inspectores de Servicios Públicos que hagan cumplir el artículo 46 del Decreto 800. Una emisión especial de sellos simbólicos

En la mañana de ayer, y después de entrevistarse con el subsecretario de Comunicaciones, señor Francisco Alomá, y con el jefe del Personal, señor Elpidio Guzmán, visitaron el Negociado de Prensa de dicha Secretaría, los señores José Aixalá Jr. y Manuel García, secretario de don Julio Blanco Herrera, a fin de invitar en su nombre a los periodistas del Departamento a la gran fiesta que en honor de todos los empleados públicos se brindará en los jardines de La Tropical, el próximo 20 de mayo.

Este acto de simpatía y compenetración con los servidores del Estado ha sido muy celebrado por el Presidente de la República, coronel Laredo Bru y por todos los secretarios de Despacho, sobre todo por el doctor Manuel Giménez Lanier, secretario de Hacienda, que es también secretario general de la empresa de La Tropical.

Severa vigilancia a los ómnibus

Por el secretario de Comunicaciones, señor Melanio Díaz Soto, ha sido dispuesto que se cumpla estrictamente lo que determina el artículo 46 del Decreto-Ley número 800, en lo que respecta a detener completamente el vehículo para subir y bajar el pasaje; que éste lo tome en las aceras, donde deberán recibirlo y dejarlo los ómnibus, y la prohibición de hacer paradas en mitad de las cuadras o en los cruces de las calles.

En tal virtud se recomienda al público la obligación en que se encuentra de **exigir** a los choferes y conductores de las empresas de ómnibus el exacto cumplimiento de esos preceptos legales.

La emisión de sellos simbólicos de la Asociación de Escritores y Artistas americanos

En la Gaceta Oficial número 125 de 24 del actual aparece el Decreto 1264 reglamentando la venta de sellos simbólicos de la Asociación de Escritores y Artistas americanos, señalada para los días 13, 14 y 15 de octubre próximo.

Esta emisión consta de 23 especies; una de 25 centavos, cuyo motivo alegórico será las Carabelas de Colón y 11 valores duplicados, representativos de las 22 naciones americanas, siendo su distribución la siguiente:

Dos sellos de 1 centavos, ordinario, verde: Argentina y Bolivia.

Dos sellos de 2 centavos, carmín: Brasil y Canadá.

Dos sellos de 3 centavos, morado: Chile 1 Colombia.

Dos sellos de 4 centavos, castaño: Costa Rica y Cuba.

Dos sellos de 5 centavos, azul: República Dominieana y Ecuador.

Dos sellos de 8 centavos, olivo: Estados Unidos y Guatemala.

Dos sellos de 10 centavos: Haití y Honduras.

Un sello de 25 centavos, magenta: Carabelas de Colón.

Dos sellos de 10 centavos, entrega inmediata, naranja: México y Nicaragua.

Dos sellos de 5 centavos, aéreos, bermellón: Panamá y Paraguay.

Dos sellos de 10 centavos, azul pastel: Perú y Salvador.

Dos sellos de 20 centavos, verde jade: Uruguay y Venezuela.

Todos estos sellos serán de formato vertical, con 25 mn. de alto, por 22 mn. de ancho y perforados en la forma usual, siendo el valor de la serie completa: $1.81.

Esta emisión sólo circulará durante los días de venta mencionados, transcurridos los cuales todos los sobrantes serán recogidos, resellados con las letras «S. V. P.», (sin valor postal), y entregados a la Asociación de Escritores y Artistas americanos, de conformidad con lo dispuesto en el Decreto Ley 843 que autorizó la misma, y sin que a partir de ese momento, tenga intervención alguna el Correo, en cuanto con ello se relacione.

OFICIAL

REPUBLICA DE CUBA. —SECRETARIA DE SANIDAD Y BENEFICENCIA.— SUB-COMISION LOCAL DE SUBASTAS NUMERO UNO DEL HOSPITAL «NUESTRA SRA. DE LAS MERCEDES».

Hasta las OCHO Y MEDIA RE LA MAÑANA DEL DIA TRES, de Mayo de mil novecientos treinta y siete, se recibirán en la Tesorería del Hospital «Nuestra Señora de las Mercedes», proposiciones en pliegos cerrados para el suministro y entrega al mismo de los efectos correspondientes a los siguientes suministros: PAN Y GALLETAS, CARNE Y HUESOS, LECHE DE VACA, AVES Y HUEVOS, VIANDAS, VERDURAS Y FRUTOS DEL PAIS, VIVERES, EFECTOS DE FERRETERIA, COMBUSTIBLE Y ROPA, VESTUARIO, HABILITACION Y SEDERIA.

Estos suministros son necesarios a este Hospital durante el ejercicio fiscal de 1937 a 1938. A la hora expresada se leerán públicamente las proposiciones. Se darán pormenores a quienes los soliciten en la Secretaría de esta Sub-Comisión Local de Subastas Número Uno del Hospital «Ntra. Sra. de las Mercedes», Oficina de Tesorería.

Máximo Castro TURBIANO,
Secretario de la Sub-Comisión Local de Subastas Número Uno.

17-18-20-21-31 Mayo 2

MUNICIPIO DE LA HABANA

DEPARTAMENTO DE ADMON. DE IMPUESTOS

AVISO DE COBRO

IMPUESTO TERRITORIAL SOBRE FINCAS URBANAS

4º TRIMESTRE DE 1936 A 1937

SE HACE SABER a los contribuyentes por el concepto expresado, que pueden acudir a satisfacer sus respectivas cuotas, SIN RECARGO ALGUNO, a las oficinas recaudadoras de este Municipio, situadas en Mercaderes entre Obispo y Presidente Zayas, todos los días hábiles, **desde el 3 de mayo al 7 de junio próximos**, y durante las horas comprendidas entre 8 y 12 de la mañana, excepto los sábados en que sólo será de 8 a 11.

A los que abonaren sus cuotas del 3 al 13 de mayo, se les hará un descuento o bonificación del 5%; y se recuerda a los contribuyentes por este concepto la obligación de declarar cualquier variación ocurrida en la renta de sus fincas, así como la penalidad de $500 a $1.000 en que incurren por ocultarla.

Estos recibos se pagarán en el orden siguiente:
Calles de la letra A, Taquilla 2.
Calles de las letras B, C y CH, Taquilla 3.
Calles de las letras D, E y F, Taquilla 4.
Calles de las letras G, H, I, K y L, Taquilla 5.
Calles de las letras LL, M, N y O, Taquilla 6.
Calles de las letras P, Q y R, Taquilla 7.
Calles de la letra S, Taquilla 9.
Calles de las letras T, U, V, W, X, Y y Z, Taquilla 11.

Al efectuarse el pago deberá presentarse el último recibo satisfecho; y se advierte finalmente que transcurrido el plazo señalado, se incurrirá en el recargo del 10% y se continuará el cobro por la vía de apremio, conforme al Decreto-Ley 773 de 1936.

La Habana, abril 22 de 1937.
Dr. Antonio Beruff Mendieta,
Alcalde Municipal.

EDICTO

DOCTOR ENRIQUE RUBIO Y LINARES, Juez de Primera Instancia del Centro de este Partido Judicial.

Por el presente edicto hago saber: el Dr. Joaquín Folch, Fiscal del Partido a nombre y en representación del Estado Cubano, ha promovido en este Juzgado y por ante el Secretario que refrenda un expediente sobre expropiación de una faja de terreno para la prolongación de la calle Santa Catalina, en la Víbora, desde el Puente sobre el Ferrocarril hasta la carretera de Rancho Boyeros, la que linda por el Norte y Sur con terrenos de los Ferrocarriles Unidos de la Habana, por el Este con la finca la Ciénaga y por el Oeste con la carretera de Rancho Boyeros, con un área de un mil seis metros cuadrados con cuarenta decímetros cuadrados, propiedad de los Ferrocarriles Unidos de la Habana; en cuyo expediente he dispuesto por providencia de esta fecha, citar a la dueña de dicha parcela de terreno así como a todas las personas interesadas en la posesión, posesión, derecho, participación o servidumbre en la referida faja, que debe ser ocupada, usada, cruzada o anegada, con el fin de hacerle saber que para la tasación de la parcela de terreno han sido nombrados los Comisionados Horacio Alonso Infante y Eduardo Francisco Descamps y Magaz, y como tercero para el caso de discordia el señor Ignacio de Vega y Ramonteu, todos vecinos de esta capital, quienes harán la tasación de dicha faja de terreno objeto de la expropiación en el mismo lugar donde se encuentra enclavada, el día quince del entrante mes de Mayo a las tres de la tarde, los cuales presentarán y ratificarán su informe el día diez y ocho del propio mes de Mayo, a las nueve de su mañana, en la Sala de Actos de este Juzgado, sito en Prado número quince, bajos; haciéndose saber a las partes interesadas, que podrán comparecer ante los referidos Comisionados para ser oídos, el día fijado para la tasación o presentar cualquier prueba a los mismos, con anterioridad a la fecha de la presentación del informe.

Y para su publicación por cinco días consecutivos en un periódico diario de los de mayor circulación de esta capital, libro el presente en la Habana a veinte y seis de Abril de mil novecientos treinta y siete.

Doctor Enrique Rubio y LINARES,
Juez de Primera Instancia del Centro.
Ante mí: **Abelardo Piedra FARIAS,**
Secretario Judicial.

27.28.29.30 M ayo 2

M.E.C.D. 2016

CONOCERA EL CONGRESO DE UN MENSAJE DEL EJECUTIVO EN RELACION CON EL ASUNTO DE LA GASOLINA

MAÑANA SE REUNIRA LA COMISION CAMERAL QUE ESTUDIA LAS ENMIENDAS PRESENTADAS A LA LEY DE AMNISTIA

LA PREPARACION BELICA EXIGE LA COMPETENCIA QUIMICA

Las potencias luchan por la autarquía industrial. Nadie es completamente independiente en cuanto a materias primas. Alemania ha desarrollado los sucedáneos.

WASHINGTON, abril de 1937.—La próxima guerra, si se produce, será motivo de ardua lucha tanto en el frente de batalla como detrás de él. Esa es la razón por la cual las potencias están «movilizando» actualmente no sólo armamentos sino también materias primas.

El resultado de esta política no puede ser otro que el de poner en peligro la estructura económica mundial; con tan malas consecuencias para el vencedor como para el vencido. No se trata solamente de invertir miles de millones en armamentos, sino también de acumular enormes reservas de materiales diversos, ya sea mediante su importación, si se carece de ellos, o mediante su acaparamiento o su fabricación artificial.

Por su parte el mundo diplomático coadyuva en tarea buscando aliados que puedan proporcionar los materiales que faltan, cualesquiera que sean las doctrinas políticas que sustenten.

Lo más importante, detrás de bastidores, es la lucha desesperada de las grandes potencias por independizarse del extranjero en lo tocante a la provisión de materias primas, inventando y desarrollando fuentes artificiales de recursos.

El ejército norteamericano, por ejemplo, sabe perfectamente dónde y cuándo se produce cada tonelada de acero en el país; tiene hechos cálculos exactos de la cantidad de acero y hierro viejos que podrían fundirse de nuevo; y sabe con precisión cuánto acero necesitarían las fuerzas armadas en caso de guerra.

Buena posición de Estados Unidos

Sin duda alguna, los Estados Unidos están, en este respecto, en mejor situación que las otras naciones. Dentro de sus fronteras la Unión Americana cuenta con fuentes naturales de recursos que no tienen otras potencias. Sólo le falta caucho, potasio y ciertos metales necesarios para las aleaciones de acero. Existe asimismo cierto déficit en la producción de lana, por más que esto podría remediarse, en caso de una guerra prolongada, dando incremento a la cría de ganado lanar.

En cuanto a la Gran Bretaña, el dominio de los mares es para ella imperativo, no sólo para asegurarse la provisión de materiales de ultramar sino también para evitar que sus posibles enemigos se apoderen de sus ricas colonias. Inglaterra cuenta con carbón suficiente, pero el resto de sus materias primas procede de ultramar. Y aún dentro de los límites del Imperio, no cuenta Inglaterra con suficiente cobre, petróleo, azufre, algodón, potasio, ni ciertos metales necesarios para las aleaciones.

Francia tiene mineral de hierro en abundancia, pero en cambio carece de carbón suficiente para convertirlo en acero. Aún con sus colonias, Francia no alcanza a cubrir sus necesidades en lo tocante a petróleo, cobre, caucho, azufre y metales para aleaciones.

Alemania tiene una cantidad enorme de potasio y suficiente cantidad de carbón, pero le falta no sólo petróleo, cobre, hierro, azufre, caucho, aluminio, plomo y metales para aleaciones, sino también telas y alimentos.

Rusia tiene —o dice tener— suficiente lana y casi un monopolio de manganeso; pero le falta en cambio cobre, plomo, aluminio, zinc, potasio, caucho y algunos metales para aleaciones.

Italia es pobre

Italia se encuentra frente a una situación crítica en lo referente a materias primas. Sólo le sobran tres productos (ninguno de ellos de primera importancia): azufre, mercurio y zinc. Como Alemania, no cuenta Italia tampoco con suficiente producción para vestirse y alimentarse.

El Japón tiene carbón en abundancia, pero, aún incluyendo Manchukuo, le falta hierro para sus aceros. Tiene suficiente azufre, casi suficiente cobre y cuenta con algunos metales para aleaciones. Al igual que Inglaterra, el Japón tiene una enorme industria textil, pero ésta depende, para su funcionamiento, de fibra procedente del extranjero. Y no tiene tampoco suficientes productos alimenticios.

Hay una cosa que todas las potencias tienen, y en grandes cantidades: explosivos. Ninguna de las grandes naciones carece actualmente de suficientes fábricas para producir nitratos sintéticos, con los que se hacen no sólo explosivos sino también gases tóxicos, medicinas y una multitud de productos diversos.

En cuanto a los productos sintéticos, su mayor desventaja radica en su enorme costo de producción. El cobre se puede reemplazar por el aluminio, pero éste cuesta dos veces más. La gasolina de carbón cuesta tres veces más que la natural. Y el caucho artificial cuesta cinco veces más que el natural.

Otro factor importante es la capacidad técnica de las naciones. En este respecto Alemania ocupa, desde hace muchos años, un primer puesto que nadie le disputa. Es indudable que, de producirse la catástrofe con tanta insistencia se viene prediciendo, los técnicos de laboratorios tendrán en la lucha un papel tan importante como el de los oficiales de los estados mayores.

William GILMAN.

Derechos reservados a DIARIO DE LA MARINA por North American Newspaper Alliance.

GRAVEMENTE LESIONADA UNA NIÑA DE CINCO AÑOS ARROLLADA POR UN AUTO

En el Cuarto centro de socorro fué asistida anoche por el doctor Cicero la niña Caridad Govea Peralta, de 5 años de edad y vecina de Arango, letra A, esquina a Fábrica, de graves contusiones diseminadas por el cuerpo.

Según lo actuado por el vigilante Salvat, la menor transitaba en unión de su hermana Hilda frente a su domicilio, cuando se soltó de las manos, echando a correr, siendo alcanzada por el automóvil 38294, que era manejado por Manuel Alonso del Valle, de 32 años de edad, vecino de Aguacate número 12.

El hecho se estimó casual.

MARCEL PAGNOL ESTUDIADO POR C. RODRIGUEZ

Fué notable la conferencia que pronunció ayer sobre el eminente autor de **Topacio**

César Rodríguez, leyendo su conferencia sobre «Marcel Pagnol», en el «Círculo de Amigos de la Cultura Francesa».

La personalidad de Marcel Pagnol, el ilustre autor de «Topacio», sátira social que censura acremente el medio ambiente de una sociedad, fué estudiada ayer por nuestro querido compañero César Rodríguez Expósito, exPresidente de la Asociación de Repórters de la Habana, y quien ha cosechado triunfos como comediógrafo.

El Círculo de Amigos de la Cultura Francesa resultó pequeño para la numerosa concurrencia que asistió a esta disertación, dado el interés que representaba la figura que se iba a estudiar, como la simpatía de que goza en nuestra sociedad el distinguido periodista.

El doctor Roberto de la Torre inició el acto con breves palabras, siguiéndole el compañero Juan Bonich, crítico teatral de «El Mundo», quien presentó a César Rodríguez «por seguir una fórmula—según dijo—ya que este distinguido periodista, que tanto ha luchado en el orden literario, teatral, periodístico y político, no puede ser desconocido para los que aquí hemos venido a escucharlo».

Se refirió Bonich a la labor de César Rodríguez y glosó rápidamente su obra teatral, comentando que nunca, y así lo podía afirmar, había dejado de ser un repórter, ya que sus obras eran reportajes captados en su vida de observación perenne.

César Rodríguez comenzó después su disertación, significando que no era conferencia sino una charla lo que iba a ofrecer, sobre la biografía de Marcel Pagnol, uno de los hombres más extraordinarios que habían surgido de la post guerra.

Mostró a Marcel Pagnol desde que nació en Marsella, en 1896, pasando por su vida de estudiante, aficionado al boxeo, a la literatura y al idioma inglés, hasta que en el año 1910 surgió en él la vena poética, dándose a conocer en las revistas locales con una serie de poemas bucólicos. Se refiere también a sus sueños literarios y a su afición por el teatro, y comenta como su padre, maestro del Lyceum de Saint-Charles, no deseaba más porvenir para su hijo que la Dirección de una Escuela de Provincia o la Cátedra de uno de los grandes Lyceums de París.

Después pasó a estudiar a Marcel Pagnol desde que comenzó sus primeros trabajos para el teatro, realizando la construcción de una comedia en colaboración con Paul Nivoix, que era un sangriento comentario al match de boxeo entre Carpentier y Sam Mac Vea, pero ésta obra no mereció el derecho de estreno, por lo que los noveles autores tuvieron que almacenarla, para emprender inmediatamente otro esfuerzo realizando la comedia «Los Mercaderes de la Gloria», que fué estrenada en París con un gran éxito, aunque no le dió ni gloria ni dinero, a pesar de plantear en la misma un problema de actualidad, como eran los nombres de los muertos heroicos en la conflagración mundial, de los cuales muchos se servían para confeccionar reputaciones, adquirir cargos y hasta realizar «affaires».

Analizó después la segunda comedia escrita por Pagnol, titulada «Jazz», y refirió luego el estreno de «Topacio», obra que elevó al pináculo de la gloria a este ilustre autor. Sigue con su otra comedia «Marious» y observa los grandes obstáculos que sufrió Pagnol para estrenarla en Marsella, su ciudad natal. Sigue con «Fanny», su otra comedia, hasta «César», la última producción escénica del eminente comediógrafo, relatando una serie de anécdotas surgidas alrededor de estos estrenos y los variados comentarios que surgieron, provocados por los temas que se planteaban.

Se refirió, para terminar, al carácter de Marcel Pagnol, un tanto inquieto y un tanto inconforme, contando a grandes rasgos la vida azarosa del famoso escritor, que de un obscuro rincón marsellés saltó con el estreno de «Topacio» a ocupar uno de los primeros puestos en el teatro francés, y que al llegar a tal posición, la abandona para dedicarse a la fabricación de automóviles, empresa que deja más tarde para hacerse productor cinematográfico y llegar, al fin, a no ser más que lo que le dió fama y fortuna: autor teatral.

En su conferencia hizo César Rodríguez este comentario retrospectivo: «Que «Topacio» rompió el frío ambiente teatral de la Habana, alcanzando cientos de representaciones. Y esto dice mucho de la obra y del autor, pues nuestro público, mal acostumbrado al teatro romántico con «La Dama de las Camelias» y «Felipe Derblay», o con obras donde se pretende encontrar un sentido erótico como la «Prisionera» o «Prostitución», o con el teatro frívolo, eminentemente cómico, sin trascendencia, como las obras del repertorio de Paulina Singerman, no es público que resiste teatro de envergadura ni comedias sutiles. Esas son para una minoría. Sólo duran en las carteleras a lo más cinco representaciones».

Al terminar, nuestro querido compañero fué muy felicitado y aplaudido por la interesante disertación que acababa de ofrecer.

LESIONADO

El menor Jorge Barro Fuente, de 10 años, y de Cuarteles 4, fué asistido en el Primer Centro de Socorros de lesiones menos graves que se produjo en la escuela al resbalar y rodar por la escalera.

EXTRAVIO

Marcelino Guillermo Uría Cuesta, de 23 años y de Mangos 15, denunció en la Segunda Estación, que en la esquina de Monte y Factoría notó que se le había extraviado su Cartera Dactilar. No. 29.527.

ESPERA DATOS EL SENADO PARA RESOLVER EL TRATADO ANGLO-CUBANO

Sugiere el Jefe del Estado la redacción de una legislación que armonice los intereses contrapuestos en el problema gasolinero.—Más de cien enmiendas se acoplarán en el dictamen de la Comisión Cameral de Amnistía.—El Senador Pedraza habla del Tratado Anglo-Cubano.—Será mayor el presupuesto de la Universidad.—El 15 de Mayo será la vista del recurso de Rionda en el Tribunal Supremo.—Aumento de sueldos a funcionarios, auxiliares y subalternos del Poder Judicial.—Pro Enrique Mazas.—«El Presidente del Senado debe hacer política», dice el Dr. Font.—Felicitan al Secretario de Gobernación.—Sancionada la Ley en favor de los Jueces suplentes.—Un sanatorio para San Antonio de los Baños.—El reglamento de la leche.—El Instituto Mariana Grajales.—Farmacias mixtas.—Regulación de transportes.—El Gobernador Gálvez y la Constituyente.—Se constituye un block mayoritario en el Senado para evitar que se frustre la renovación de la Mesa.—Notas sintéticas.—Política menuda.—Otras noticias de la política nacional

MOVIMIENTO POLITICO

Notas sintéticas del Congreso

Se reunió ayer la Comisión que estudia la Ley de Amnistía

La Ley de Amnistía continuará siendo discutida en la Cámara el próximo miércoles, por haberse así acordado en la sesión de anteayer.

La Comisión designada para que estudie las numerosas enmiendas presentadas al proyecto inicial, se reunió ayer y deliberó ampliamente en el Salón de actos de la Mayoría.

Los nueve comisionados consideraron las enmiendas, y las estudiaron para llegar a la redacción de una ponencia que permita a la Cámara, en esa sesión, votar una ley que comprenda los numerosos casos incluídos en esa ley de perdón, y especificar debidamente las excepciones.

El propósito de los comisionados es tener listo el proyecto a más tardar el lunes próximo.

Con tal objeto, la Comisión volverá a reunirse mañana, sábado, y designó ayer su directiva, que ha quedado integrada del siguiente modo:

Presidente, doctor J. Ferrer Morejón.

Secretario, doctor Fernando de la Cruz Chiner.

Ponente, doctor Jesús Portocarrero.

Al retirarse los comisionados, nos rogaron hacer público que se invita a los congresistas que tengan enmiendas que presentar al proyecto de amnistía para que las remitan cuanto antes a la Comisión, a los fines del debido acoplamiento.

Un impuesto al azúcar fabricado en exceso de cuota

El representante Veitía ha presentado a la Cámara una enmienda al proyecto de ley que se refiere a los excesos de cuota fabricados por determinados centrales —proyecto que motivó la caída de la sesión extraordinaria del miércoles—.

Según la enmienda del representante Veitía, se establece un impuesto de un peso por cada saco de azúcar fabricado en exceso de la cuota y favorecido por la legislación propuesta, destinando los productos de ese impuesto al Patronato Nacional de Colonias Infantiles.

Elementos con Verdeja

Miguel Borroto, líder de la sargentería cenedista habanera, nos informa que en una reunión celebrada en Luisa Quijano, 36, en Marianao, se acordó por los allí reunidos respaldar en su actuación política al doctor Santiago Verdeja y proclamar su adhesión al mismo.

Los recursos de Herrera Sotolongo

Ante el Tribunal Supremo se verán el día ocho de mayo los recursos de inconstitucionalidad presentados por el doctor Pedro Herrera Sotolongo, contra la liquidación electoral acordada por el Congreso.

Una enmienda de Suárez Rivas

Al proyecto de ley existente en la Cámara que se refiere al peso para cargas y descargas de sacos de azúcar, ha presentado el doctor Eduardo Suárez Rivas algunas enmiendas.

En una de ellas se establece que «queda terminantemente prohibida la manipulación, por una sola persona, de todo saco, fardo, envase o recipiente de cualquier índole que contenga o pese más de ocho arrobas».

Sobre la crisis en el Senado

El senador doctor Gonzalo del Cristo hizo las siguientes manifestaciones:

«El Senado es como un enfermo grave que reconoce su crítica situación, poniéndose en seguida en manos de buenos médicos, con la esperanza de alcanzar su salvación, porque nadie puede subsistir bajo la amenaza de una enfermedad tan seria como ésta, que actualmente está padeciendo el más alto Cuerpo colegislador. Yo tengo la seguridad de que se curará de todas maneras, y pronto».

Marino López Blanco, apoyado

Según nos informaron ayer algunos miembros del Comité Parlamentario del «PUN» en la Cámara, este organismo apoya a su líder el doctor Marino López Blanco, en las demandas planteadas con motivo de la posición política que constituye la jefatura local de Sanidad de Guanabacoa.

Según nos aseguró ayer el representante Miguel Morales, durante dos años esa posición ha pertenecido al nacionalismo, y a juicio de los nacionalistas camerales debe seguirles correspondiendo.

UNA ALOCUCION DE LA CRUZ ROJA

La Delegación de la Cruz Roja Española en Cuba y la Cruz Roja Cubana, hacen saber al público, que no han autorizado a sociedad, asociación o corporación alguna para que, invocando su nombre, efectúen colectas en favor de los niños víctimas de la guerra civil en España.

Todo auxilio que se desee enviar a la Cruz Roja en España, ha de hacerse por mediación del Comité Internacional de la Cruz Roja, que radica en Ginebra, Suiza, autoridad máxima de esta Institución que ha asumido directamente los trabajos de socorros y auxilios en España, en lo que a la Cruz Roja concierne, utilizándose para ello a las sociedades nacionales de la Cruz Roja.

Habana, 29 de abril de 1937.

Dr. Ignacio Pla y Muro, Delegado General de la Cruz Roja Española en Cuba.—Evelio Figarola Infante, Secretario General de la Cruz Roja Cubana.

El señor Raúl Godoy

Para despedirse del Presidente estuvo ayer en Palacio el señor Raúl Godoy, distinguido periodista y experto conocido en materia financiera.

El señor Godoy, notablemente restablecido de la enfermedad que le mantuvo algún tiempo recogido en su hogar, embarcará el seis de mayo próximo para los Estados Unidos.

Muchas personas que se encontraban en Palacio se interesaron por la salud del señor Godoy.

Comenta el senador Pedraza un trabajo de nuestro Director

Dice que el Senado espera unos datos para hablar del Tratado con la G. Bretaña

Con el Presidente se entrevistó ayer, cerca del mediodía, el senador Octavio Pedraza.

Cuando abandonaba la mansión palatina se detuvo a charlar con los repórters a los que hizo las siguientes manifestaciones:

«He leído, hoy, las «Impresiones» del director del DIARIO DE LA MARINA, doctor José I. Rivero, referidas al Tratado Comercial entre Inglaterra y Cuba.

«En ellas el doctor Rivero inculpa al Senado de que dicho Convenio no haya sido aprobado todavía.

«Ciertamente nada se ha resuelto aún sobre el Tratado, pero hay que tener en cuenta que el Senado se encuentra pendiente de algunos datos solicitados, a los fines de complementar el estudio que se viene haciendo y que son indisensables a la concertación del Convenio. Por ejemplo no han llegado a nuestros poder ciertas relaciones y estadísticas solicitadas por la Comisión de Transporte de la Alta Cámara, a la Secretaría de Estado.

«Son documentos relativos a los ferrocarriles, pues la Comisión que está considerando el proyecto de Tratado, ha confrontado algunos puntos en el repetido proyecto que pugnan con las leyes sociales vigentes en Cuba».

«Como hombres públicos los senadores, aceptamos que sea censurada nuestra actuación, pero en el caso del Convenio Comercial con Inglaterra, bueno es aclarar que estamos empleando nuestras energías en la solución de un problema nacional».

«Desde el 12 de agosto de 1933, el país está padeciendo de una enfermedad que pudiéramos llamar «el mal de la prisa» pues la opinión exige soluciones en 24 horas, que no habían sido obtenidas en 37 años de República».

Estima Palma que la amnistía ha de ser muy liberal

Promete interesarse en esa obra para que recobren la libertad muchos ciudadanos

Como autor de la ley de Amnistía, al ser designado Miembro de la Comisión que ha de acoplar las enmiendas propuestas, declaro que lucharé porque mi Ley de gracia comprenda en definitiva los casos que abarca mi iniciativa, de modo, tal que la misma no quede desnaturalizada. Puedo asegurar que la Cámara ha de inspirarse en un espíritu de amplio y generoso perdón, a fin de propiciar a los ciudadanos que delinquieron por un estado de debilidad de la voluntad, la oportunidad de ser útiles al interés social. Como sabe la opinión, desde el mes de mayo del año pasado vengo luchando por este ideal, que parece ha de cristalizar de modo inmediato según el propósito que anima a la Cámara. En cuanto a la ley de Alquileres, que es otra necesidad social sentida, que ya viene constituyendo un problema de orden público puedo informar que el Presidente de la Cámara doctor Martínez Fraga, me ha prometido incluirla en una Orden del Día de las sesiones extraordinarias que han de verificarse en la próyima semana. A esta sesión el pueblo debe concurrir para que pueda juzgar la conducta de sus representativos.

Dr. Carlos M. Palma.

Asignarán bastante más dinero en el 38 para la Universidad

La libertad de los presos políticos depende de lo que resuelvan los congressitas

Con el Jefe del Estado celebró una larga entrevista el doctor Rodolfo Méndez Peñate, Vice-Rector de la Universidad de la Habana.

En dicha conferencia estuvo presente el doctor Enrique Alonso Pujol, Secretario de Justicia.

Al abandonar el despacho presidencial el doctor Peñate dijo a los repórters: «He celebrado una extensa conferencia con el coronel Laredo Brú. Una hora dedicada a asuntos políticos y la Universidad».

«Indagando con el Presidente los propósitos que abriga el Gobierno respecto de la Asamblea Constituyente, me manifestó que ésta sería una realidad, y con plenas garantías para todos los partidos, a fin de que resulte verdadera expresión de la voluntad popular».

«Otro asunto importante tratado fué el de los estudiantes presos. El Secretario de Justicia, presente en la conferencia, me dijo que si tal problema no ha quedado del todo resuelto se debe a la tramitación de los expedientes, incompletos por la falta de datos imprescindibles, pero que la libertad de esos estudiantes no habrá de tardar mucho».

«La conversación pasó entonces, dijo Méndez Peñate, a la Universidad; lo que aproveché para interesarme con el doctor Laredo Bru, a favor de la restitución para ese centro del antiguo crédito de un millón y medio de pesos. Con este crédito se atenderían muchos servicios de la Universidad, entre ellos el de restablecer los sueldos, a los catedráticos». El Presidente me manifestó que en los próximos presupuestos, sería incluída la referida cantidad.

«Por último me interesé por la libertad de los presos políticos y sociales. Tanto el Jefe del Estado, como el doctor Alonso Pujol, manifestaron que éste asunto está siendo considerado por el Congreso en una Ley de Amnistía».

De política menuda

En favor de funcionarios del Poder Judicial

Firmada por el doctor Carlos M. Palma, ha sido presentada a la mesa de la Cámara una proposición de Ley tendiente a beneficiar a los funcionarios y empleados del Poder Judicial, cuya parte dispositiva dice así:

«Se aumenta en un veinte y cinco por ciento los haberes que actualmente disfrutan los Funcionarios, Auxiliares y Subalternos del Poder Judicial y del Ministerio Fiscal; así como las asignaciones de los juzgados municipales de cuarta clase. Dicho aumento comenzará a surtir sus efectos a partir del primero de julio de 1937, quedando incluído en el Presupuesto de la Nación.

Se preparan los amigos del doctor Villalvilla a llevarlo a la Alcaldía de Cienfuegos

Elementos representativos del Término de Cienfuegos, y especialmente del Partido Unión Nacionalista, se vienen moviendo con ahinco desde hace algún tiempo para exaltar a la Alcaldía de la Perla del Sur al doctor Miguel A. Villalvilla, consagrado médico cirujano de esa localidad, con arraigo en a opinión pública y antiguo luchador político, consecuente y servicial. Nos dicen sus amigos que el doctor Villalvilla haría una muy buena administración al frente de los destinos de esa municipalidad, tan necesitada del encauzamiento de sus destinos.

Será instalada en breve la oficina en pro de la candidatura del doctor E. Mazas

Nuestro compañero del DIARIO Faustino Leal nos ha informado que en el entrante mes de mayo han de quedar instaladas las oficinas que han de entenderse con todo lo relacionado a la candidatura del doctor Enrique Mazas Pérez Muñoz, para la presidencia de la República. Pero el comañero Leal nos advierte que ello no significa que los amigos y simpatizadores del doctor Mazas no descuidan la próxima Convención Constituyente, base fundamental del futuro de los destinos de la patria cubana, y de ahí que, como paso previo, se disponen a concurrir a la liza constitucional con todo su entusiasmo y su fe y con amplia visión de los problemas nacionales.

Delfín Yebra opina sobre el problema liberal de Oriente

En relación con la pugna entablada en el seno del Ejecutivo Provincial Liberal de Oriente, donde algunos de sus miembros tratan de que este organismo adopte acuerdos contrarios a los que fija la Asamblea Nacional del Partido en su última reunión, nos declaró ayer, el congresista liberal doctor Delfín Yebra, lo siguiente:

«Los liberales de Oriente tienen el sentido de la disciplina y de la realidad;; y ésta no es precisamente como la pintan unos pocos aprovechados en perjuicio de las masas preteridas del Partido Liberal.»

Reunión del PAN esta noche

Según ruego de publicidad que nos hace la Comisión Política Organizadora del PAN en el Municipio de la Habana se cita por este medio a todos los Comisionados de Afiliación y Propaganda del barrio de Arroyo Apolo para que concurran al Círculo Nacional del Partido, calle de San Lázaro 171, altos, esta noche a las ocho, al objeto de celebrar importante reunión.

La Unión de Sargentos Políticos

Para constituir el Comité Ejecutivo Provisional del barrio de Jesús del Monte, ha citado para esta noche a las nueve la Unión de Sargentos Políticos y a sus miembros simpatizadores.

La reunión se efectuará en Princesa número 33 esquina Marqués de la Torre, en el barrio de Jesús del Monte, domicilio de la doctora Francisca Casaña.

Populares en Santa María del Rosario

En el término de Santa María del Rosario se reunieron numerosos elementos simpatizadores del Partido Popular Cubano y acordaron la elección del Comité Gestor de ese partido para aquel término.

Adhesiones al Comité Pro Amnistía

Se nos informa que en días pasados tuvo efecto una animada reunión del pleno del Comité Nacional «Pro Amnistía», a la cual asistieron representaciones de todos los sectores revolucionarios, organizaciones obreras, culturales y familiares de penados.

Se adoptaron distintos acuerdos tendientes a intensificar la campaña Pro Amnistía, cuya medida estiman imprescindible que se produzca antes de la celebración de las elecciones para Delegados a la Asamblea Constituyente Soberana.

Por último, se tomó el acuerdo de ampliar el plénum con representaciones de las siguientes organizaciones adheridas al movimiento en pro de la libertad de presos políticos y sociales: Partido Aprista Cubano, Sindicato de Panaderos, Defensa Auténtica, Partido Democrático Revolucionario, Sindicato de Choferes Particulares, Gremio de Dependientes de Almacenes de Víveres, doctor Pedro O. Pérez y señorita Roque.

Aumentó la recaudación

El Jefe del Negociado de Licencias de Armas, señor Pérez Reyes, dijo en Palacio: «A pesar del trastorno que produce la mudanza de la Secretaría, el Negociado de Licencia de Armas ha recaudado en este mes cuatro mil pesos por concepto de permisos otorgados.»

Las organizaciones revolucionarias se aprestan a la lucha

Tratan de llevar candidatos únicos a la Constituyente con objeto de triunfar en la pugna

Se habla insistentemente entre los elementos al tanto de la actualidad política de la formación de un frente izquierdista, con vista a los comicios para Constituyente.

La formación de un partido único revolucionario es iniciativa que calorizan los elementos auténticos que se aprestan a luchar políticamente apenas esté en Cuba el doctor Grau San Martín, y como paso inicial para la creación de ese organismo político, constitución del expresado frente popular.

Los diversos sectores revolucionarios vienen celebrando conferencias para estudiar las posibilidades del proyecto de acuerdo con los diferentes criterios sobre nuestra situación política.

Como de todos modos resulta difícil la unión en una sola organización de tan diversos matices ideológicos, los más constantes esfuerzos se realizan en tal sentido, en la seguridad—dicen sus dirigentes—de que fuerza política semejante, lógicamente tiene que producir una poderosa corriente de opinión en el país.

Se tiene entendido que los elementos que preparan una organización política de tales alcances, están de acuerdo en llevar una candidatura única ante los comicios para Constituyente, candidatura en la que se vean representados todos los sectores agrupados bajo la calificación de Frente Revolucionario.

Para agrupar sus elementos representativos en una candidatura, formularán estos un programa mínimo.

El Reglamento de la Leche

Una comisión de vaqueros presidida por el señor José Jiménez solicitó del Presidente se cumpla en todas sus partes el Reglamento de la Leche, para garantizar el consumo de ese producto puro a los vecinos de la capital.

Felicitan al Strio. de Gobernación por vetar unas tarifas

Las de libre regulación se habían acrecido más de la cuenta. Mensajes recibidos

Con motivo de la suspensión del acuerdo municipal habanero modificando las tarifas de libre regulación, suspensión que obedeció a las protestas de comerciantes, industriales y demás fuerzas vivas de esta capital, y de la que dimos cuenta oportunamente, el Secretario de Gobernación, coronel Amiel recibió ayer la visita del doctor Mario Lazo, en representación de la Cámara de Comercio Americana, la que lo felicitó, por su conducto, por la expresada resolución.

También lo felicitaron, por la misma causa, los empresarios de espectáculos, que acudieron en comisión a su despacho, presididos por el señor Néstor Leo, al que acompañaban los señores José Grandal, Juan Valcárcel, Enrique Vázquez, doctor Domingo Romeu, y otros. Los visitantes aprovecharon la ocasión para felicitar al coronel Amiel, por su exaltación al cargo.

Igualmente, el repetido funcionario estuvo recibiendo ayer, como lo hizo en días anteriores, numerosos despachos telegráficos, así como cartas, en las que las fuerzas vivas de la nación lo congratulan por la repetida suspensión.

El traslado de la Secretaría

Aunque lo estimamos innecesario, nos parece prudente repetir hoy, que nada se ha resuelto aún sobre el traslado del despacho del Secretario de Gobernación, del Registro de Extranjeros y de la Policía Secreta, cuyas oficinas siguen en el edificio del Instituto número Uno, como continúa en el antiguo Convento de Belén la Secretaría de Justicia, no habiéndose llegado a unanimidad de criterio respecto al traslado de esta última dependencia, ya que el Secretario doctor Enrique Alonso Pujol, sostiene que no es posible lograrlo mientras no encuentre local adecuado, pues el que se ha encontrado, o sea el edificio de la antigua fábrica de «El Crédito», sito en Belascoaín y Desagüe, parece que se destinará definitivamente a la Audiencia de la Habana, sobre lo cual han de informar los ingenieros de Obras Públicas destinados a ese fin.

Choferes aprobados por el Tribunal de Examen

El Tribunal de Examen de la Cartera Dactilar ha aprobado, ayer, los siguientes aspirantes a choferes:

Sixto Dalmasso Olivero, Rufino Fernández Fernández, Carlos R. Cabello García, Manuel V. G. Prieto Eced, Francisco Díaz Suárez, Francisco Toro Núñez, Rafael D. Aguirre Cabrera, Adolfo Klieman, Héctor F. S. de la C. Sánchez Cabrera, Jorge A. Damián Sogbe, Everett James Esselstyn, Gil Rodríguez y Félix R. Alvarez González.

Desaprobó a Severino Jorge Abelenda García y José Pérez Pérez.

La Vda. del General Peraza

Se entrevistó con el coronel Laredo Bru, la Vda. del General Peraza. Dijo a los repórters que no había podido tratar ampliamente con el Presidente sobre el principal objetivo de su visita, que era el de la libertad de los presos políticos y sociales. Ofreció dar a la publicidad un manifiesto en ese sentido.

P A L A C I O

Los repórters palatinos elevaron anoche al Presidente de la República un cuestionario que fué contestado por conducto del ayudante de guardia capitán Ignacio Herrera en la siguiente forma:

—El Consejo de Secretarios que debía celebrarse mañana viernes ha sido aplazado hasta el martes de la semana entrante.

—En virtud de los numerosos asuntos que me veo obligado a despachar, no podré concurrir a los actos para que he sido invitado el sábado.

—Para esa fecha han sido autorizadas numerosas veladas.

—Hoy he enviado un Mensaje al Congreso en solicitud de una legislación relativa al precio de la gasolina.

—He aplazado mi anunciado viaje a Pinar del Río hasta tanto disponga de los elementos económicos necesarios para remediar las demandas legítimas de las localidades que me propongo visitar.

—Con relación a la Conferencia Internacional del Azúcar que se está verificando en Londres me propongo publicar el número seis de los acuerdos adoptados que señala bellos horizontes a nuestro primer producto.

La última pregunta formulada por los periodistas fué la siguiente:

—¿Desea ofrecernos algunas noticias referentes a la Oficina de Control Burocrático?

El Jefe del Estado respondió así:

—Quiero manifestar que a dicha Oficina se le ha dado una trascendencia que no tiene. Los hechos demostrarán que sólo se trata de hacer con orden y equidad lo mismo que siempre se ha hecho.

Mensaje del Poder Ejecutivo

El Secretario de la Presidencia doctor José E. Bringuier, entregó a los repórters en la tarde de ayer la siguiente nota oficial.

El Sr. Presidente de la República se ha dirigido al Congreso de la República, por medio del oportuno Mensaje, solicitando el estudio y votación de la legislación que estime adecuada a fin de asegurar el normal desenvolvimiento de las Industrias Nacionales afectadas por el precio de la gasolina y para garantizar los legítimos intereses contrapuestos, dándoles la solución armónica que ello demanda.»

Sancionada la Ley de los Jueces Suplentes

El señor Cristóbal Muñoz, Director General y Jefe de Despacho de la Secretaría de la Presidencia informó que el Presidente había sancionado en horas de la mañana el proyecto de ley que concede un crédito de $12,000.00 que se tomará de cualesquiera fondos no afectos a otras obligaciones y que se destinará a reforzar la consignación que figura en el Capítulo VI, Artículo Unico, «Personal Suplente y Temporero», «Para Funcionarios Suplentes e interinos y casos de doble paga», del actual Presupuesto de 1936 a 1937, correspondiente al Poder Judicial.

Un Sanatorio en San Antonio de los Baños

La Consejero Provincial Margarita Guerra informó a los periodistas que se había interesado con el Presidente a favor de la creación de un Sanatorio en San Antonio de los Baños.

La institución Mariana Grajales

Una comisión de damas de la institución Mariana Grajales invitó en la mañana de ayer al Presidente a la fiesta que la referida institución celebrará el próximo domingo «Día de las Madres» en el parque de Medina en memoria de la madre de los Maceo.

A favor de Güines

Presidida por el Alcalde de Güines señor Fernández Hortsman recibió el coronel Laredo Bru a una comisión de vecinos de aquella localidad que se interesó por el arreglo de la carretera de Güines hasta Melena del Sur y una mejor atención a la casa escuela «Arango Parreño.»

El Alcalde dijo a los repórters que el Presidente le ofreció a la comisión la entrega de 32 mil galones de «tarvía» para el arreglo de la carretera que solicitan.

El congresista Juan Francisco López

El congresista villaclareño doctor Juan F. López dijo a los repórters en Palacio:

«Mi entrevista con el Presidente de la República fué para cambiar impresiones respecto a una ley que tengo presentada en la Cámara sobre farmacias. No sólo se trata de regular su funcionamiento con el fin de velar por la salud pública, sino también de que ésta sea un verdadero auxiliar de la ciencia médica». En mi proyecto trato de americanizar la farmacia cubana con objeto de que pueda vender algunos renglones más, como lo hacen las de los Estados Unidos.»

Mendieta y Díaz Balart

Con el Primer Magistrado de la Nación se entrevistaron los congresistas orientales Rafael Díaz Balart y Juan Mendieta. Dijeron ambos que habían tratado de asuntos políticos y económicos de su provincia, principalmente de Banes.

Una ley de transportes

Una comisión integrada por los señores Juan García y José María Zayas, miembros del Congreso de Transportes, fué recibida por el Presidente a quien le hicieron entrega de un memorándum conteniendo un proyecto de ley sobre regularización de los transportes, terrestres, marítimos, aéreos, etc.

Dijeron los comisionados que en dicho proyecto se crea una comisión para estudiar todo lo que se refiera a transporte.

La Vda. del Mayor General Cebreco

Acompañada de la señora Mariana Canceco, se entrevistó con el Presidente la señora viuda del Mayor General Cebreco, la que se interesó por algunos problemas que confrontan los veteranos de la independencia residentes en la región oriental.

El Secretario de Justicia

Durante la mañana despacharon con el Presidente, en el tercer piso, los Secretarios de Justicia doctor Enrique Alonso Pujol y de Agricultura doctor Amadeo López.

Ambos ministros informaron que habían tratado asuntos interiores de sus respectivos Departamentos.

El Gobernador de las Villas

Concurrió a Palacio el Gobernador de las Villas coronel Gabino Gálvez. Hablando con los repórters dijo que todo va bien en cuanto a la Asamblea Constituyente en la que se resolverá satisfactoriamente la cuestión política.

Respecto de las compensaciones, dijo el Gobernador, nadie mejor que yo para esperar se me faciliten todos los medios de ayudar a mis amigos políticos. Por eso estoy «ojo fijo».

«El día nueve, agregó, le será ofrecido por las clases sociales de Santa Clara un banquete al coronel Amiel, Secretario de Gobernación.»

La carretera de Pilotos

Interesándose por un crédito de 35 mil pesos para la construcción de la carretera de Pilotos a la vía Central, en Pinar del Río, visitó al Presidente de la República el congresista Joselín Fernández.

El senador Carlos Font

Con el Jefe del Estado estuvo conferenciando breves minutos el Senador Carlos Font. Interrogado sobre si él sería designado Presidente del Senado por estar desligado de todo partidarismo dijo:

«Mi opinión es que el Presidente del Senado debe ser un hombre que haga política.»

La liquidación de los comicios ante nuestro Supremo

Desea el Dr. B. de la Rionda que se celebren elecciones complementarias en P. del Río

El Tribunal Supremo en Pleno, a petición del señor Bernardo de la Rionda, ha señalado para el día 15 del mes entrante, a las nueve de la mañana, la celebración de la vista del recurso de inconstitucionalidad establecido por aquel contra la ley de 10 de junio de 1936, vista que señalada para el pasado sábado día 24, fué suspendida a petición del Ministerio Fiscal.

En dicho recurso, se sostiene por el doctor Rosado Aybar —oponente—, que contra la decisión del Congreso aprobando la elección de sus miembros «no se da recurso alguno por ser soberano el mismo para resolver sobre esas cuestiones».

En cambio, el recurrente, señor Bernardo de la Rionda, pide la nulidad de la mencionada ley, para que se celebren elecciones complementarias en la provincia de Pinar del Río y se determine el resultado de las verificadas en dicha provincia para cargos de representantes, en diez de enero del año próximo pasado.

Block mayoritario

En un grupo formado en la sala de espera de Palacio por congresistas de los cuerpos colegisladores se comentaba el problema creado en el Senado por el acuerdo de los Comités Parlamentarios declarando en crisis la Presidencia del mismo. Se dijo por los comentaristas que a fin de evitar que sean frustrados los deseos de renovación, se ha formado un block mayoritario compuesto por senadores de todos los partidos políticos.

Desean arrebatarle la casa que habita a una pobre señora

Inducían a dos niños a que robaran. Perdió un incisivo en una riña. Mujer agredida

MARIANAO, abril 29.—El vigilante 15, R. Lorenzo, arrestó a Julio Fernández, de 11 años, vecino de Acosta 4 y a Basilio Cubiar, de 10 años, vecino de Zayas 2, por haberlos sorprendido en el interior de la casa Línea y 20, en el Reparto Miramar, cuando trataban de robar. Cubiar, al huir del vigilante, saltó de un piso a otro, recibiendo lesiones de las que fué asistido en la casa de socorro. Declararon al comandante Julio Prats que su padrastro Perfecto Velázquez lo enviaba a robar y Fernández que su abuela lo inducía al robo.

Quieren quitarle la casa

Evelina Lobos de Díaz, de la Habana, de 46 años, vecina de San Joaquín sin número, se presentó en la Jefatura de Policía denunciando que a su domicilio concurrieron Sofía Suárez viuda de Belly, el doctor Evaristo Lamar, domiciliado en la Manzana de Gómez 251 y tres sujetos más, conminándola a que le entregara la casa a Sofía, alegando uno de ellos ser del Juzgado, formándose un desorden público. Las autoridades investigan este hecho.

Procesado por imprudencia

El Juez de Instrucción de Marianao, doctor García Navarro, procesó por el delito de imprudencia a Antonio Díaz Díaz y Julián Ebora Domínguez, señalándosele doscientos y trescientos pesos de fianza, respectivamente para gozar de libertad provisional.

Perdió un incisivo en una riña

En la casa de socorro el doctor Guerra asistió de la pérdida de un incisivo a Rafael Avila González, el que sostuvo una riña en la Quinta Avenida con un sujeto que conoce por Porfirio y otro nombrado Segundo. Del caso conoció el Juzgado de Instrucción.

Agredida con un cuchillo

Juana Martínez Diago, de 44 años, vecina de Iglesias 24, fué asistida en el Hospital 4 de Septiembre, de una herida incisa en el brazo izquierdo y otra en el derecho de carácter menos grave. Declaró al cabo Antonio Martínez, que su concubino José de la O. Guerra, sin una causa justificada la hirió con un cuchillo, dándose acto seguido a la fuga.

Del Juzgado Correccional

El doctor Sánchez Pessino condenó a veinte pesos de multa por escándalo a Antonio Rodríguez González; a Jerónimo González a cinco pesos; a Antonio Velado Siero, a tres pesos y a Santiago Gallego a dos pesos. También se ordenó el arresto de Estela Viera Valdés y Adolfo Piedra.

Detenido un reclamado por el Juzgado

El vigilante 34, Rodolfo Martínez, detuvo a Victoriano Llaguno Sasia, natural de España, de 33 años, vecino de Cuarta entre 2 y 3, por estar reclamado en el juicio 3960 de 1937, de la Sección Sexta. Prestó 25 pesos de fianza para gozar de libertad.

A. MARTINEZ.

INTOXICACION

Joaquina Domínguez Pardo, de 54 años y de Amistad 17, fué asistida en el primer centro de socorro de grave intoxicación, que se produjo en su domicilio al ingerir equivocadamente un poco de legía.

M.E.C.D. 2016

LA BALANZA COMERCIAL CON COLOMBIA RESULTA DESFAVORABLE PARA CUBA EN LOS ULTIMOS 34 AÑOS

"Venezuela marcha a paso firme rumbo a la más pura democracia", ha declarado su Ministro en Cuba

El Dr. Smith, ex-Secretario de Educación de su país, dice que el analfabetismo alcanza el 85 por ciento de la población, situación propiciada por Juan V. Gómez

Estamos en el noveno piso de este hotel del Vedado que nos ofrece una vista que es esencia de maravilla. Aquí, en tierra, la simetría de los árboles que se extienden a lo largo del bello paseo. Allá, en el mar, la superficie inmensa sumida en la más absoluta quietud. Ni un asomo de oleaje, ni tan siquiera la clásica embarcación velera de las triconias.

Charlamos con el nuevo ministro de Venezuela en Cuba, doctor Alberto Smith y Miyares. Momentos antes habíamos estrechado su mano: mano que tiene el orgullo de haber aprisionado —en estrechón de afecto— la de aquel hombre luminaria que se llamó José Martí. Fué ello en Venezuela, cuando el Apóstol erraba por los países de América dando vida a su ideal de redención y tuvo la suerte de llegar a costas en que sonaba a gloria el nombre de Bolívar...

El doctor Smith posee un espíritu juvenil. Sus veinticuatro años de exilio, con su secuela de luchas intensas por la vida —altibajos para los cuales hay que tener ánimo templado— no fueron suficientes a desterrar del corazón de este luchador la alegría innata del hombre de bien.

—La política del presidente Juan Vicente Gómez me hizo salir de mi tierra en 1913. En pleno peregrinaje, llegué en 1916 a la Habana. Lo recuerdo bien: estábamos aún en bahía cuando interrogué a mi esposa en torno al dinero que teníamos. ¿Sabe usted a cuánto alcanzaba el capital de este hombre, que había ocupado altos cargos en su país? Pues ¡a dieciocho pesos! Así, como usted lo oye: dieciocho pesos, a los cuales se unían un fervor hondo por la causa de la libertad de mi patria y una fe inquebrantable en mi propio destino. Vendí libros en Cuba, libros escritos por mí. Poco después, me propusieron la administración de un ingenio. Me documenté sobre el asunto, inicié mis labores... y algunos años después me retiraba con un capital de ciento cincuenta mil pesos. ¿Y sabe usted lo que hice? Entregar mis energías y casi toda esa suma, a la lucha para liberar a Venezuela de las garras del «gomecismo»...

Una sonrisa. Una pausa: es un recuerdo que desfila... Después, el doctor Smith expone:

—Por lo que usted ve, Cuba ha sido para mí algo que se arraigó para no desprenderse jamás. Muchas veces llegué a pensar, en los afanes de los proyectos revolucionarios a que daba vida, que el dinero por mí ganado en este bello país de sol y de euforia, era a modo de una devolución de lo que mi patria venezolana supo ofrendar a Martí para su causa de la libertad. Corrientes de mutua ayuda, propiciadas por el destino en aras de la libertad de dos pueblos... Por todo esto que le dejo dicho, imagínese usted mi alegría al venir a Cuba, ostentando —esta vez— la representación oficial de mi Gobierno. Nunca como ahora habrán de ser sinceras las palabras de un extranjero, significando que se siente aquí como en su propia casa...

Allá, a lo lejos, por la parte del mar, ha aparecido ahora la silueta de un buque. El doctor Smith pliega sus párpados y escudriña el horizonte. Parece como si por su mente desfilara el viajar incesante de los días amargos del exilio. Y es este momento el que aprovechamos para recorrer *in mentí* la trayectoria de la vida de un hombre que fué ministro de Venezuela en Perú hace muchos años ya; que ocupó durante veintinueve años la cátedra de Filosofía y de Física en la Universidad de Caracas; que fué Rector de la Universidad cuatro veces; que otras tantas ocupó varias carteras y últimamente la de Educación Nacional.... De este hombre que en medio de lo azaroso de su vida política, supo ofrecer a la cultura libros de valor positivo, como el intitulado «Formación del estudiante, del profesional y del ciudadano», cuya circulación hubo de suspender el Gobierno de Juan Vicente Gómez porque en el aspecto de la formación ciudadana dejaba ver claras intenciones de orientación política. Y ahora, en el paréntesis de la vida diplomática, este ciudadano de la nueva Venezuela termina su Historia de la Filosofía y la Ciencia». Además, esos estudios sobre educación nacional que —como generoso mentor al fin— quiere ofrendar a su país, en aras de un avance cultural pujante, certero, positivo.

—¿La situación actual de Venezuela, señor Ministro?—hubimos de preguntar.

—Verá usted: Venezuela ha pasado de la esclavitud a la democracia, en gigantesco salto. Hubo las conmociones naturales en cambio tan trascendental para la vida de un pueblo, pero el ánimo popular —dotado de alteza de miras— y la serenidad del general López Contreras, fueron capaces de encauzar la marcha del país.

Y el doctor Smith añade:

—El general López Contreras, actual mandatario de Venezuela, es un hombre sinceramente demócrata. Además, en todo tiempo gozó reputación de militar valiente. Está dotado de una serenidad pasmosa. Si, al disponerse a encender un cigarro, un emisario le comunica que cuatro regimientos van hacia la Casa de Gobierno en plan de lucha, el general López Contreras, imperturbable, sacará su encendedor tranquilamente, prenderá el cigarro sin denotar emoción alguna y abordará el problema dentro del mejor espíritu... Puede usted decir que se trata de un hombre que siente con toda intensidad el lirismo bolivariano y que tiene por norma la honradez: fué pobre, es pobre y no es aventurado señalar que lo seguirá siendo. Su etapa gubernamental confrontó, en principio, grandes escollos, pero supo inspirar confianza al pueblo en aquellos momentos de confusión. Uno de esos ejemplos fué la rápida destrucción de «La Rotunda», la fatídica mazmorra que recordaba los años crueles del «gomecismo»: prisión en que la más florida juventud venezolana encontró el sendero de la muerte. En su afán de darle confianza al pueblo venezolano, el general López Contreras está haciendo excursiones a los distintos Estados, en los cuales no se sabe el número de años que no veían a un presidente de la República... Y en todas partes es recibido con la más entusiasta admiración.

Al principio —una vez caído el régimen «gomecista»— surgió un brote de comunismo, pero como nuestra Constitución considera al comunista como traidor a la Patria, se decretó la expulsión del país de los cuarenta y seis líderes. No obstante, sin gestos de tiranía. Los expulsados salieron con recursos y con considerasiones. Y es que Venezuela ha emprendido la marcha hacia un horizonte democrático y no quiere interrumpir su paso...

Y con palabra que denota la firmeza de su convicción, añade:

—En mi patria no hay actualmente un solo preso, que no lo esté mediante procedimiento judicial.

Seguidamente, el doctor Smith y el repórter se enfrascaron en el tema educacional. No en vano el nuevo representante diplomático de Venezuela en Cuba ocupaba —antes de venir a la Habana— el Ministerio de Educación Nacional.

—El Gobierno de Juan Vicente Gómez descuidó en tal forma —nos dice— la instrucción pública, que causaba horror el estado en que nosotros asumimos las labores de elevar el nivel de la enseñanza. Imagínese usted que, a causa del empeño del «gomecismo» de que así fuera, un ochenta y cinco por ciento de la población venezolana está sumida en el analfabetismo. Ocupando yo el Ministerio de Educación Nacional, dimos a la publicidad un tomo interesante titulado «Labores y proyectos para la reorganización de la instrucción en Venezuela», en cuyo prefacio significaba yo que el nuevo Gobierno ha introducido en casi todos los ramos y en casi todas las jerarquías educativas, modificaciones sustanciales que constituyen una nueva y amplia orientación dentro de los sistemas modernos, que comenzamos a iniciar desde la Escuela Primaria hasta la instrucción superior y especial. Otro detalle interesante: en unos ocho meses, los gobiernos de los Estados correspondieron, de acuerdo con sus posibilidades económicas, a los esfuerzos del Ejecutivo Nacional y del Ministerio de Educación. Y, entre los veinte Estados, con los territorios y el Distrito Federal, se crearon aproximadamente, seiscientas escuelas nuevas...

Vamos dando fin a la charla con el doctor Smith, quien nos dice por último:

—En las ramas de salubridad, obras públicas y demás, Venezuela ha iniciado su programa con paso firme. Soy optimista en relación con el futuro venezolano, porque por vez primera en muchos años el pueblo tiene categoría de tal. La renta del petróleo, es, como usted sabe, algo colosal. Pues bien: antes, ese producto iba a manos de un grupo de señores; hoy, va a la masa, a ese pueblo sufrido que no siente ya el aguijón de la necesidad porque no se le hace objeto de expoliaciones y se le da lo que le corresponde. El sendero, pues, tendrá guijarros, pero está orillado de rosas...

El Excmo. Sr. Alberto Smith, Ministro de Venezuela en Cuba, en los momentos en que era entrevistado por nuestro compañero Bedriñana.

El Sr. Encargado de Negocios de España visitó al Dr. Remos

Otros miembros del Cuerpo Diplomático acudieron a la Cancillería en el día de ayer

Ayer, como Jueves Diplomático, el Secretario de Estado recibió la visita del Embajador de México, Excmo. señor Lcdo. Alfonso Cravioto; de los Ministros Plenipotenciarios de su Su Majestad Británica, Excmo. Sr. H. Adolphus Grant Watson, y del Brasil, Excmo. Sr. O. de Freytas-Valle; el Encargado de Negocios de Portugal, S. S. Manuel C. de Sousa Pinto y el Encargado de Negocios a.i. de España, quien se entrevistó con el Subsecretario de Estado, doctor Miguel A. Campa.

Las visitas de los diplomáticos citados tuvieron carácter protocolar estrictamente, pero el Encargado de Negocios de España fué a la Cancillería a tratar distintos asuntos de interés para su Gobierno y el de Cuba, entre ellos el tantas veces citado caso del vapor «Manuel Arnús».

Sobre la visita del diplomático español se guardó—como siempre—reserva absoluta en la Cancillería.

COMPRUEBA LA SECRETARIA DEL TRABAJO QUE CUMPLE LA LEY LA CASA CRUSELLAS

Personal técnico del Negociado de Higiene y Previsión Social de la Secretaría del Trabajo, en detenida inspección practicada en la perfumería de los señores Crusellas y Cía., establecida en la Calzada de Buenos Aires número 37, en esta ciudad, pudo comprobar que en la misma se da cumplimiento a los preceptos de Higiene Industrial y a la Ley de Accidentes del Trabajo.

Pequeñas deficiencias comprobadas, serán subsanadas inmediatamente, según declararon los gerentes de dicha compañía a los funcionarios del Trabajo.

Reembarcados 560 haitianos

Para Haití fueron reembarcados ayer, en el vapor «Rápido», 560 obreros antillanos, de los que se encontraban reconcentrados en el campamento existente en la capital de Oriente.

SUBASTA DE CABALLOS

Por orden del coronel José E. Pedraza, M. M. Jefe de la División Central de la Policía Nacional, se ha dispuesto que el día 4 de mayo próximo, a las 9 a.m. se efectúe en la carretera de Managua, Km. 8, Finca Averoff (Décima Quinta Estación), el remate de 6 caballos del Cuerpo de la Policía. A los miembros de las fuerzas armadas que adquieran alguno de estos caballos, se les dará facilidades para su pago.

CARCAJADAS

Este es un lío nuevo nazi-matrimonial en Alemania. Porque la Corte de Apelaciones del Servicio Civil ha dicho: Si un servidor civil permite que su esposa lo moleste y no le responde (¡anda!, peores son las respondonas), o si la permite que lo vigile de un modo degradante, se vuelve inútil para el servicio del Estado».

Y las mujeres dirán que, en caso contrario, los hombres son mas inútiles para el servicio civil del matrimonio.

Nada, que el Estado nazi es totalitario y la mujer también: dos tiranías, encontradas.

Pero creo yo que lo más difícil es contentar a la mujer. Porque, al Estado se le engaña, y él se deja, pero ¡ay, mi madre, cuando la mujer se entera que la engañan! Por eso conviene no engañarla y, por ejemplo, al comprar muebles finos y elegantes, se la lleva a una casa acreditada, como la de Curbelo, en San Rafael 1-C. Y así no hay grescas matrimoniales.

La teoría nazi es que un hombre incapaz de gobernar a su esposa no puede serlo para gobernar el país.

Bueno, los alemanes no saben una palabra de historia, ni de mujeres. Y no vamos a citar los hombres históricos perdidos por las mujeres histéricas. Pero un caso basta: no ha habido hombre más fuerte que Sansón, y todo el mundo sabe que Dalila le tomó la abundante cabellera.

Y es que, cuando una mujer se empeña en quitarle poder al marido, lo deja con menos fuerza que una gaseosa.

¡Llegó Martínez! Sí, Martínez, el de la «Casa Martínez», de Muralla esquina a Villegas, que fué a los Estados Unidos a traer novedades para las damas. La última palabra en telas de verano, como bembers estampados, chifones, sedas frías, etc., Colores preciosos. Y salen las señoras con unos colores...

Los presos de la Cárcel de Guantánamo se quejan del mal estado de aquel establecimiento penal.

Con razón, sí, señor. Por eso decía uno: ¡Se está poniendo esto que no se va a poder venir por aquí!

Y es que a lo mejor quieren que les pongan radio (¡cómo se conoce que no tienen vecinas aficionadas al tango!) y que les den chocolate «Armada», y precisamente «Armada», porque ya, de pedir, pedir lo mejor. Y claro, al no ser el chocolate de Armada, ni de ninguna clase, ¡la armaron!

Me dan lástima los presos, los pobres, ¡soportar dos esposas!... Así tienen tan mal humor.

¡Anda! En dos años «hemos» vendido cerca de tres millones de pesos en plátanos.

Y, ¿a esa fruta la llaman plátanos? Más bien parece: «pláta-si».

Esa tragedia ha ocurrido a mucha gente: mandar a lavar un flus o vestido y devolvérselo más corto que el sueldo de un empleado público, o más largo que el lío del Tratado con Inglaterra, que no se acaba nunca.

Por eso deben mandarse a «Le Grand París», de Neptuno 144, teléfono A-6927, que los devuelve como nuevos. Como que lava en seco.

La Unión de Fabricantes de Tabacos y Cigarros desea ser oída cuando se revise el Tratado con Francia.

Y vale más que la oigan antes, porque si no, la van a oír despues.

Porque ya ven lo que está pasando con el de Reciprocidad y el de Inglaterra: que está poniendo el grito en el cielo la Unión, etc.

Esta sí que es la gran preocupacion de la mujer: el sombrero. No se le quita de la cabeza el sombrero, ni en la cama. Porque suenan con él. A lo mejor dicen entre sueño: ¡Cómo me gusta! Y cree el marido que la cosa va con él, y es que ha visto los estilos nuevos de «El Encanto». Por eso dice la «[illegible]»: Ay, qué Encanto... Y el marido sigue creyendo...

El domingo nos dará Angel Lázaro una conferencia festiva (sí, porque nos la dará el domingo) «En torno a Galdós».

Va mucha gente a oír a este excelentísimo poeta, amigo y gallego. Porque Angel Lázaro es un buen amigo, además de poeta de vuestros años. Es, vamos, un Angel.

A veces ocurren tragedias porque se encuentra la señora con que los zapatos no «pegan» con el vestido; otros, en cambio, pegan que levantan ronchas al buen gusto. Y todo por no ir a la peletería «Miami», que los tiene de todos colores, en Neptuno 90. Y, además, con soporte 9263. Porque «Miami» es una de las tres peleterías «soportables».

Para que vean las gentes incrédulas: el crucero «Cuba» sigue navegando. Nosotros siempre dijimos que llegaría, al fin y al cabo. Nacimos optimistas.

Así, se nos anuncia que de un momento a otro llegará a Cabo Verde.

De modo que ya llegó al cabo. Ahora sólo falta que llegue al fin.

Y no se lo digo más, por ahora: que fumen cigarros «La Competidora Gaditana», ora redondos, ora ovalados y «ora pro nobis»; se lo recomienda este cura, en latín y todo. Y no insisto mucho porque a lo mejor el latín se convierte en latón. Pero, de todos modos, fumen cigarros «La Competidora Gaditana» Y si puede ser del tipo «gorra», mucho mejor.

Ayer se celebró, solemnemente, el acto en memoria de las víctimas de la circulación del tránsito, que es una enfermedad más grave que la de la circulación de la sangre.

Hubo un minuto de quietud, en ese homenaje.

Y no hubo víctimas en ese minuto.

Con lo que resulta que, la Semana de Seguridad, no ha pasado de los sesenta segundos.

Ningún modo de expresar los sentimientos, como las flores, para los vivos y para los muertos. Y si se trata de mujeres, ¡oh!, las mujeres se emocionan con las flores. Yo tengo un amigo que enamoró a su novia con flores y después, cuando se quedó viudo, se las siguió mandando con igual o mayor gusto. Enriqueció a Maxenchs y Vázquez. Consulado y San Miguel.

Un simple aviso (y no un aviso simple) a nuestra Administración, bastará para que Aristigueta salga disparado en dirección de su casa. Le hablará de esta sección, de su gran poder como propagandista y de las «CARCAJADAS».

Le dirá eso de: «Haga reir y le recordarán».

Pero no le hagan caso; porque lo que le recordarán es, la cuenta a fin de mes (¡ay! me salió en verso).

JOTA ARIS.

DESDE 1902 A 1936 IMPORTO CUBA MAS DE 17 MILLONES Y SOLO NOS COMPRARON CINCO

Les compramos café y sombreros de «jipi» y Colombia nos compra cemento, mineral de hierro, hilo, alcohol, etc. Piden se prohiba importar más máquinas de despalillar.

El doctor José Antonio Suárez Fernández, Jefe de la Sección de Estadísticas de la Secretaría de Comercio, acaba de confeccionar un interesantísimo trabajo que representa un cuadro comparativo de nuestro movimiento comercial con la República de Colombia.

Por el referido cuadro se observará cómo nuestras relaciones comerciales con la hermana república han experimentado muchas alternativas, unas veces favorables a Cuba y las más en contra; pero, aceptado ese intercambio desde 1902 hasta el pasado año 1936, son, en conjunto, desfavorables a nuestro país. No obstante en 1936 se opero una gran reacción en las exportaciones, alcanzando éstas una cifra mayor a la registrada en los últimos 15 años.

Los artículos que más ha importado Cuba de Colombia han sido café y sombreros de jipijapa; mientras que los que exportamos son, principalmente, cemento, mineral de hierro, hilo y cordelería, alcohol, productos farmacéuticos, jarcia, ron, azúcar refino y tabacos.

Seguidamente vamos a insertar lo que importamos y exportamos a Colombia, durante los años comprendidos de 1902 a 1936. He aquí las cifras del intercambio:

Años	Importación	Exportación
1902. . . .	$ 1.158.705	$ 179.512
1903. . . .	684.450	235.519
1904. . . .	762.568	293.531
1905. . . .	1.778.554	136.351
1906. . . .	905.403	186.382
1907. . . .	154.268	101.000
1908. . . .	99.750	144.846
1909. . . .	6.198	103.176
1910. . . .	10.658	136.945
1911. . . .	17.334	176.053
1912. . . .	2.563	254.793
1913. . . .	30.898	260.254
1914. . . .	6.227	174.666
1915. . . .	34.030	143.799
1916. . . .	104.334	162.369
1917. . . .	89.707	148.048
1918. . . .	255.543	199.560
1919. . . .	7.670.385	231.865
1920. . . .	239.549	932.833
1921. . . .	139.629	224.831
1922. . . .	9.131	60.796
1923. . . .	23.481	149.741
1924. . . .	435.321	117.528
1925. . . .	61.655	43.998
1926. . . .	21.572	67.965
1927. . . .	512.682	53.287
1928. . . .	290.422	107.691
1929. . . .	765.707	175.161
1930. . . .	632.781	68.[illegible]
1931. . . .	210.029	17.[illegible]
1932. . . .	41.960	19.[illegible]
1933. . . .	16.007	6.[illegible]
1934. . . .	16.160	15.[illegible]
1935. . . .	16.043	61.[illegible]
1936. . . .	62.924	588.[illegible]
Total. . .	$17.266.448	$5.980.[illegible]

El mejoramiento de los servicios marítimos que unen nuestra República a la de Colombia, y el mayor acercamiento comercial que puede aún lograrse mediante el esfuerzo individual de las casas exportadoras y el impulso oficial, pudieran ser las bases de una intensificación aún mayor de las relaciones comerciales entre ambos países, de las que habrán de derivarse notables ventajas mutuas.

2.800 obreros piden a Comercio prohiba las importaciones de máquinas de despalillar.

En la Secretaría de Comercio se ha recibido un escrito enviado por el Sindicato Agrícola de Güira de Melena a nombre de los 2.800 trabajadores que se encuentran inscriptos en ese organismo, solicitando que por esa dependencia se tomen las medidas oportunas para evitar que varios fabricantes logren importar máquinas de despalillar, como lo pretenden, ya que ello causaría gran perjuicio a dichos obreros.

El Secretario de Comercio ha ordenado que el escrito referido pase a la Consultoría legal del Departamento a fin de que por el mismo se emita un dictamen relativo a si es función o no de Comercio el prohibir o no la entrada de dichas máquinas de despalillar o el funcionamiento de las mismas. A reserva de lo que se resuelva en definitiva, y a los efectos precedentes, por Comercio se le está dando traslado a las Secretarías del Trabajo y Agricultura del escrito remitido por el señor Eloy González, secretario del Sindicato arriba apuntado.

Relación de marcas, nombres, rótulos, lemas y patentes que han sido presentadas en la Secretaría de Comercio.

Provincia de Matanzas. C. M. C. H. Marca para distinguir ropa, presentada por Manuel García Alvarez, establecido en la calle de 24 de Febrero número 20, Matanzas.

Perlatan. Marca alemana, para distinguir medicamentos, productos químicos para fines medicinales e higiénicos, droags y preparados farmacéuticos, emplastos, vendajes, exterminadores de animales y plantas, desinfectantes, medios para conservar alimentos, productos químicos para fines industriales, etc., presentado por Raúl López Ibáñez y Recio, a nombre de C. F. Boenringer and Soehne, G. m. b. H., establecido en Alemania.

Tosar. Marca para distinguir productos de sedería y quincallería, presentada por Máximo Martínez Vélez, en su carácter de apoderado de la entidad mercantil Tosar y Compañía, establecido en la calle de Neptuno números 35 y 37, Habana.

Nuevas colecciones de medias en colores enteros.

MEDIAS en finos tejidos de chiffón en todos los colores de verano — **1.25**

MEDIAS en exquisitos tejidos de chiffón sin brillo — **1.50**

MEDIAS en finísimos tejidos de gasa sin brillo — **1.75**

MEDIAS de gasa en las calidades más finas que se fabrican. **Desde 2.00 hasta 3.50**

MEDIAS "adjustables" en chiffón y gasa **Desde 1.75 hasta 3.00**

MEDIAS en tamaño extra, para señoras gruesas o delgadas — **2.50**

PLANTA BAJA

El Encanto

El Departamento Postal servirá a usted cualquiera de los artículos anunciados.

Notas de "El Encanto"

NUESTRO CONCIERTO DE ESTA NOCHE.

De 9 a 10 p. m., por las estaciones COCO, de onda corta, en 6010 kc y CMCF, de onda larga, en 810 kc ofrece El Encanto un concierto a cargo de las distinguidas señoritas Lily Batet, July Gutiérrez y Margot Blanco interpretando exquisitas canciones. Actuará, además, el conjunto Armenteros. (Audiciones Transradiocubana S. A.)

CONFERENCIA DE ANGEL LAZARO.

El domingo día dos de mayo, a las 10 a. m., en Camponamor, ofrecerá una conferencia a los socios de la Hispanocubana el poeta y autor dramático español Angel Lázaro. Tema: «En torno a Galdós. España en su novelista».

El lunes, a las 9 p. m., en Campoamor, velada de cine.

El Encanto

El presente Fin de Semana proporciona una excelente oportunidad para disfrutar de dos días de playa. EL ENCANTO ofrece, con tal motivo, variadísimas colecciones de novedades de playa en los Departamentos de Playa para Señoras, Caballeros y Niños. Planta Baja — Tercer Piso — Cuarto Piso.

El Encanto

Vestidos de holán y linón para el bebé.

Muy frescos y cómodos.

Para la habilitación veraniega de su bebé, acaba de presentar EL ENCANTO una exquisita colección de lindísimos vestidos de holán muy finos con encajes bordados a mano. Modelos muy sencillos y frescos en tamaños desde recién nacido hasta un año. Han sido marcados a precios de la mayor consideración.

Cuarto Piso.

El Encanto

M.E.C.D. 2016

SUPLEMENTO DIARIO EN ROTOGRABADO

DIARIO DE LA MARINA

ACTUALIDAD NACIONAL E INTERNACIONAL

LA HABANA, VIERNES, 30 DE ABRIL DE 1937

HEMEROTECA NACIONAL

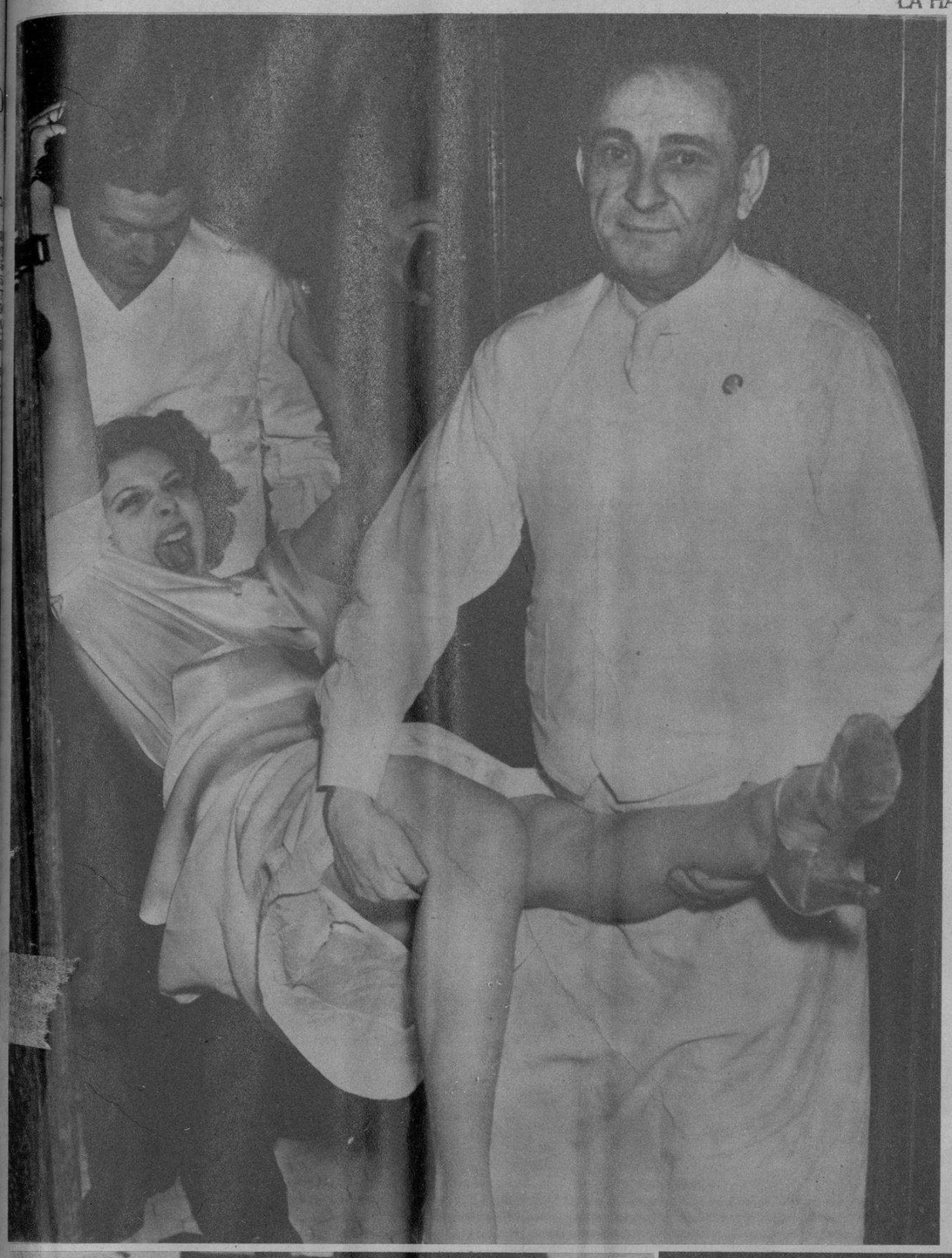

ESTA BELLA señorita, Pat Ryan, cantante de Nigth Clubs de Chicago, se rebeló contra el dueño del Club en que trabajaba, por que éste quería obligarla a cantar canciones "vulgares" y ella deseaba lucir sus facultades con selectos trozos clásicos. Como protesta, la bella Pat se declaró en huelga, interviniendo los camareros —pero, muy desconsideradamente— para reducir su exasperación "artística", poniéndola materialmente "de patitas en la calle". Muchos contertulios protestaron, más por la belleza de la muchacha, que por sus aficiones clásicas (F. Wide)

EL COLEGIO Nacional de Arquitectos ofreció anteayer, en su edificio social, un ponche de honor al Secretario de Obras Públicas, ingeniero Max Borges. Numerosos miembros de la importante institución testimoniaron a su compañero, su estimación unánime, brindando por el éxito con que está actuando en el Departamento, el Ing. Gustavo Moreno, y contestando el Ing. Borges para agradecer a sus compañeros la sentida manifestación de cordialidad. En estas dos fotos reproducimos dos instantes del significativo acto

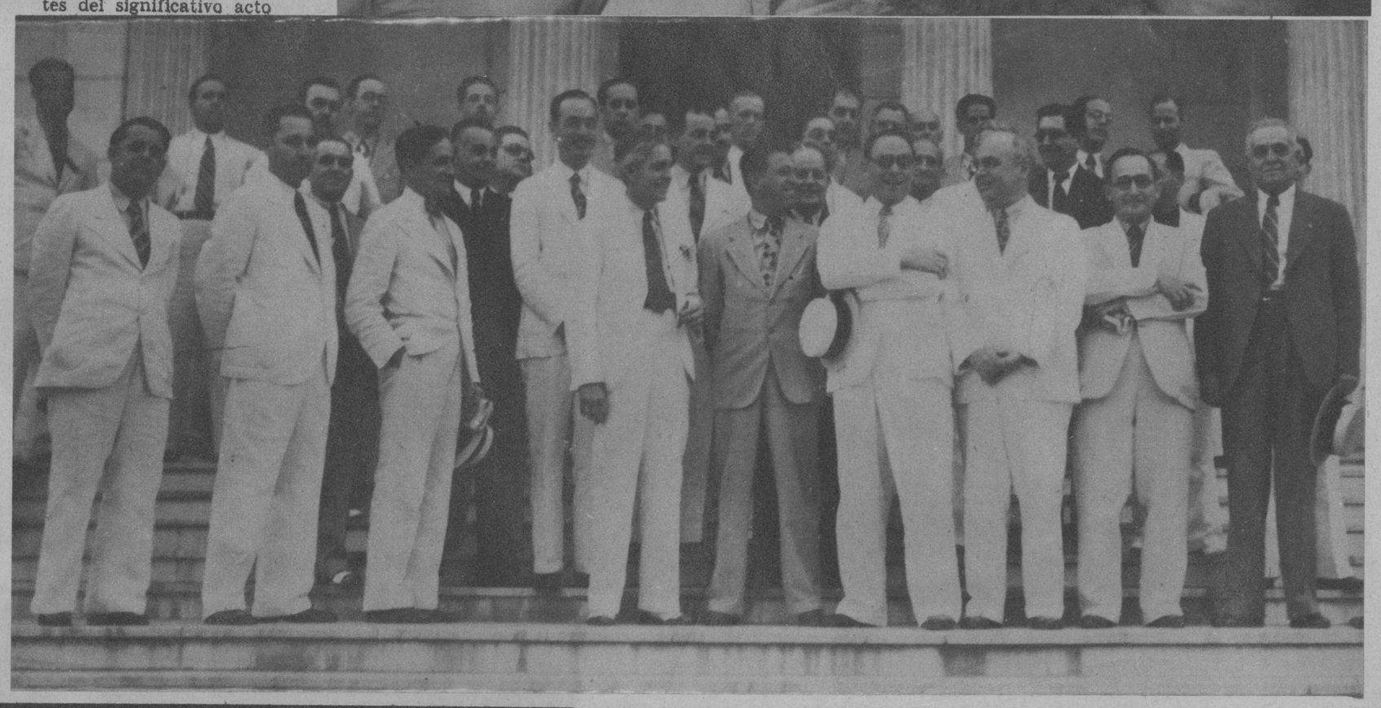

LOS JUECES suplentes visitaron ayer al Sr. Secretario de Justicia, para solicitarle la promulgación de una Ley por medio de la cual se ordene el pago de cinco meses de atrasos en sus sueldos. Aquí aparecen los visitantes con el Secretario (Foto D. M.)

EL DR. FRANCISCO Alomá, Subsecretario de Comunicaciones, haciendo uso de la palabra en la sesión del Club Rotario de ayer, dedicada a la Semana de Seguridad. Presidió el doctor Pérez Cubillas y el Secretario señor Vior (Foto D. M.)

AYER se celebró en la Habana el Día del Ferroviario; y con tal motivo bellas señoritas postularon por las calles. Aquí se ve a una de ellas en el momento en que unos transeuntes, depositaban su óbolo (Foto D. M.)

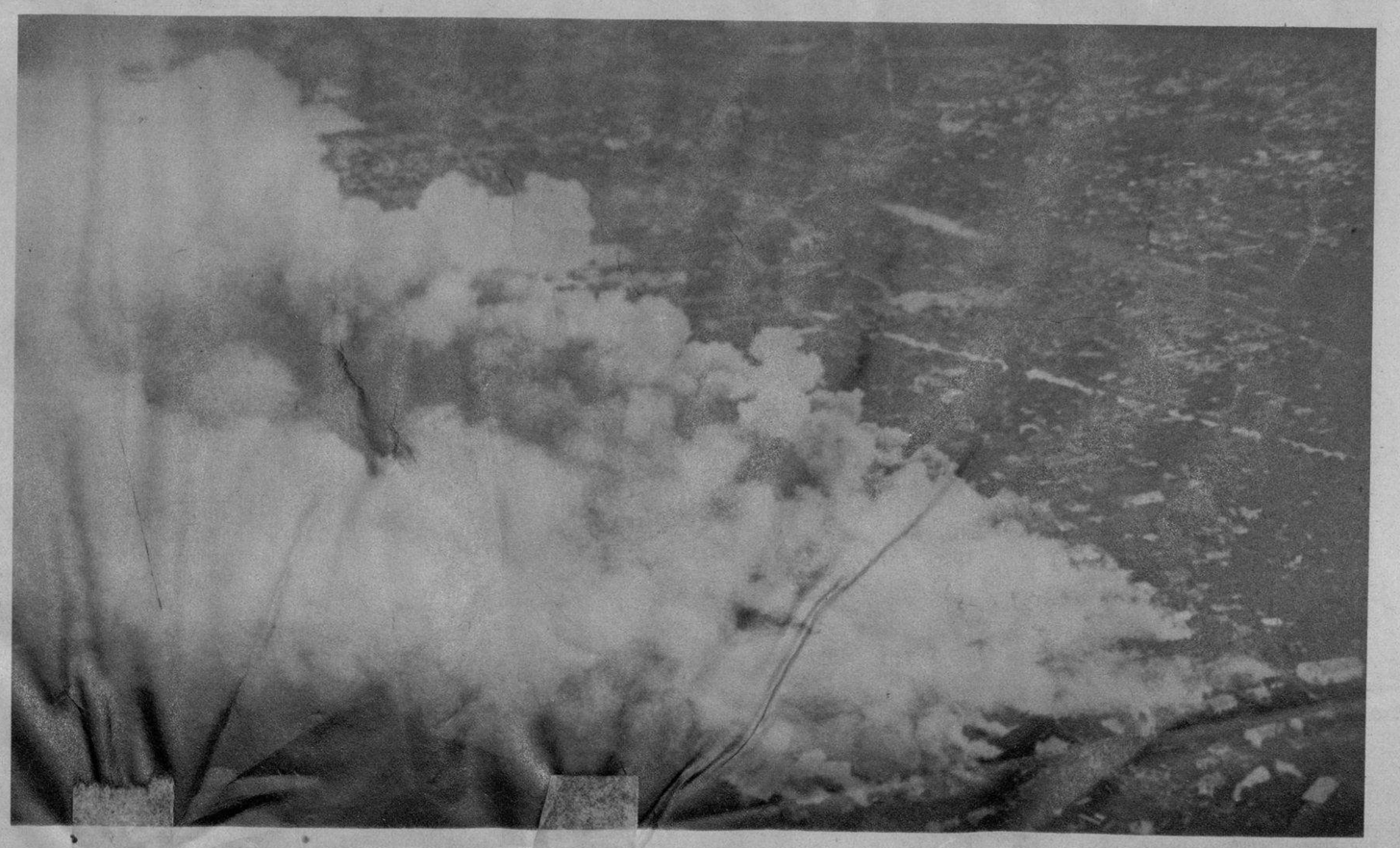

MANILA, la capital de las Islas Filipinas, sufrió un incendio que alcanzó la extensión de media milla, el pasado 7 de abril, destruyendo las viviendas en toda la aludida extensión. Se calcula que los daños ascienden a un millón de pesos, y tuvo que intervenir el ejército, ayudando a los bomberos, que se sintieron impotentes para dominar el siniestro, tal fué su magnitud. Aquí se ve un aspecto de la conflagración (Foto Wide)

EL PRINCIPE Nicolás de Rumania, con su esposa. El matrimonio del hermano del Rey Carol, ha llevado a este a la renuncia de todos sus derechos abandonando el país por indicación del Rey, precisamente por ese matrimonio (Foto Wide)

M.E.C.D. 2016

JOAN BLONDELL y su esposo Dick Powell, cuando descendían del automóvil para ir al Biltmore Theatre, de Los Angeles, donde asistieron a la "premiere" de la película Tobarich (Foto Wide)

EN WASHINGTON celebraron una Asamblea "Las Hijas de la Revolución Americana". Esta reunión ha correspondido al 46 Congreso Anual de esta Institución. Aquí se ve la inauguración del aludido Congreso (Foto Wide)

UN MOMENTO dramático en la película "Madre Tierra", última realización de los artistas Luisa Rainer y Paul Muni

EN NEW YORK reuniose hace poco la Asociación de la Prensa—en el edificio del Hotel Waldorf Astoria—. Asistieron más de 500 miembros de la Asociación que ratificaron a la Junta Directiva (Foto Wide)

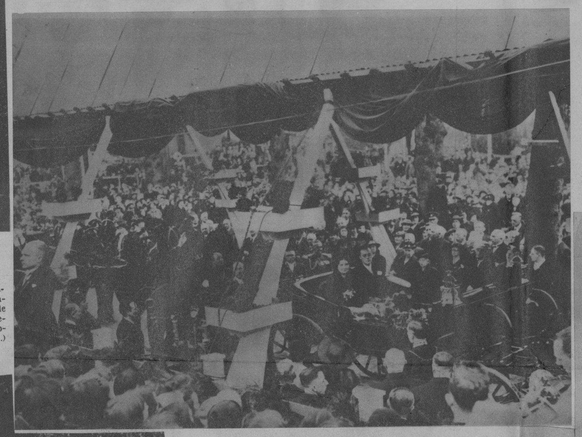

EL REGRESO de la Princesa Juliana de Holanda, y su esposo el Príncipe Bernard Zú Lippe.—Después de su luna de miel los príncipes fueron objeto de una grandiosa recepción al regresar a su país (Foto W.)

LUISA RAINER y Paul Muni en su última película "Madre Tierra", una de las más grandes creaciones de estos insignes artistas

GYPSI ROSE Lee, artista de "burlesque", de New York, ha llegado a Pasadena (California) con doce baules llenos de ropa. Rosa Lee es la última adquisición de la casa Fox, y aparecerá pronto en su primera película (Foto Wide)

SIMONE SIMON sufrió un pequeño accidente cuando se dirigía a la "premiere" de Tovarich, en Los Angeles. William Whyler, director de películas, la ayudó; y aquí se les ve a ambos, al descender del automóvil (Foto Wide)

MUCHACHAS japonesas, en trajes pintorescos de su país, tocando la "Koto", arpa nipona, mientras los hombres hacen sonar sus "Shakuhachi", o flauta japonesa, durante el festival celebrado el 20 de este mes en Los Angeles (Foto Wide)

EL LEON de Judá que aparecía en una de las calles centrales de Addis Abeba, ha sido trasladado a Roma y figurará en el Monumento dedicado en la Ciudad Eterna a los caídos en la guerra italo-etíope de 1887 (Foto Wide)

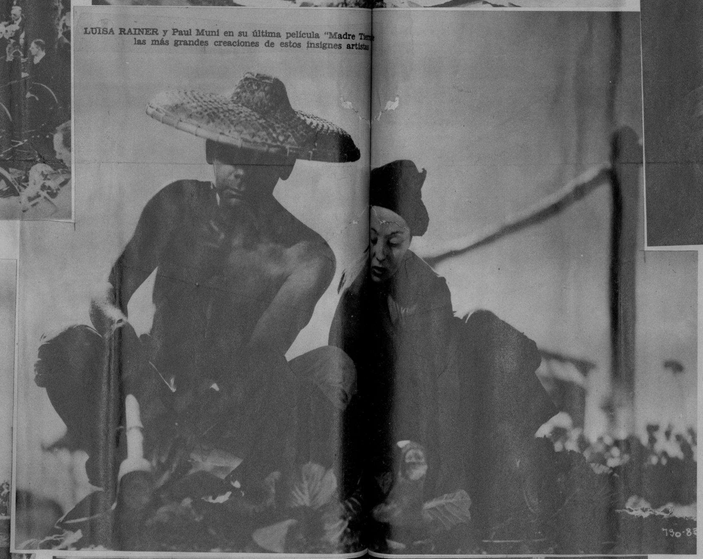

DICKIE JONES, el pequeño actor de la pantalla, rodeado por sus huéspedes que le agasajaron con motivo de haber cumplido el pasado 18 de abril, nueve años de edad (Foto Wide)

ERROL FLYNN, el gran actor de la pantalla, que estuvo en España una temporada, acaba de regresar a New York. Ha declarado que publicará una serie de artículos relatando lo que ha visto en la guerra civil (Foto Wide)

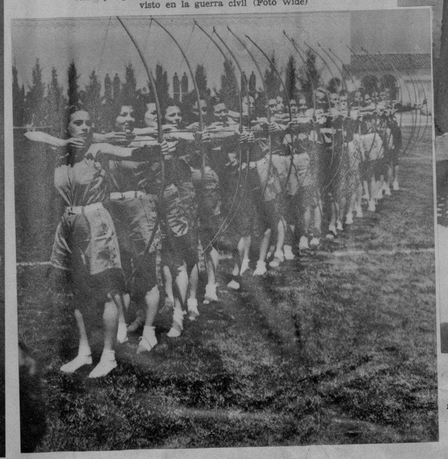

UN GRUPO de muchachas arqueras que componen el team del Suroeste, este año en San Diego (California). Pertenecen al Colegio de San Diego, y han recibido las más altas recompensas este año (F. W.)

JEAN PARKER, la actriz de cine, con su nueva "cabinita" de celuloide, que excluye los peligros de los rayos del sol. La actriz emplea este recurso diariamente en la playa (Foto Wide)

M.E.C.D. 2016

Cuando quiera usted curarse de irritación en la garganta recuerde que

ZONITE LO HACE MAS PRONTO

MATA MICROBIOS MAS DE PRISA. Por prueba científica se ha demostrado que ZONITE tiene *cinco veces más potencia microbicida* que cualquiera otro antiséptico común.

ENTONA LOS TEJIDOS MAS DE PRISA. Zonite posee un singular efecto tónico que apresura la restauración a la salud de los tejidos lastimados o inflamados.

Solicite el folleto que enviamos gratis. Escriba a Zonite Products Corp., Chrysler Bldg., New York, N. Y.

7ZS-29

Rocíese o haga gárgaras con

Zonite

Para Cicatrizar Más Pronto
Para Aliviar Más Pronto

LA EXPOSICION Hidalgo de Caviedes. — Después de la inauguración de la notable exposición, los salones vense repletos de público a diario. Hidalgo de Caviedes, una de las personalidades más destacadas de la hora actual española, exhibe varios motivos populares, tanto cubanos como españoles, que han merecido unánimes elogios de nuestra crítica (Foto D. M.)

LOS VIAJANTES reuniéronse en Santiago de Cuba para conmemorar el 28 aniversario de su Asociación. Esta foto fué tomada en la terraza del balneario La Socapa (Foto D. M.)

Como Evitar el "Aspecto de Maquillaje"

Acentúe su colorido... ¡pero no se pinte! La propiedad de cambiar de color del lápiz, el colorete y el polvo Tangee intensifica el color natural de su rostro.

● Hoy, es fácil obtener el mejor partido de los tonos naturales de su cutis. Gracias a la propiedad de cambiar de color que poseen el Lápiz, el Colorete y el Polvo Tangee, sus labios, cutis y mejillas cobran el radiante colorido más fiel a su personalidad... Vea exactamente en las figuras, cómo esta propiedad Tangee produce un resultado tan admirable. ¡Note cómo puede usted realzar sus atractivos sin arriesgar jamás parecer artificial!

Gracias a la propiedad de cambiar color, el Polvo facial Tangee, pone de manifiesto la lozanía máxima de su cutis. El aspecto de naturalidad es admirable. Y jamás se arriesga ese feo aspecto empolvorado.

Tenga labios frescos y seductores. En lugar de pintárselos, aplíquese Tangee —que cambia al exacto matiz grana que más la favorece, ya sea usted rubia o morena, trigueña o pelirroja.

Cuando aplica a sus mejillas el Colorete Tangee, quedan radiantes con el color que se ve natural... porque Tangee, en forma de crema o compacto, cambia a armonizar con el color individual de cada tez.

Exija que los elementos esenciales para su maquillaje sean Tangee. Ensaye las cremas Alba y Nocturna y el Cosmético Tangee para cejas y pestañas.

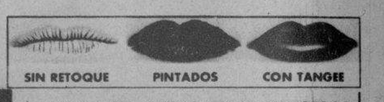

El Lápiz de Más Fama
TANGEE
EVITA ASPECTO ENTORPECIDO

¡CUIDADO CON LOS SUSTITUTOS!
Solamente hay un Tangee. No se deje engañar si le ofrecen otra cosa. Exija siempre TANGEE NATURAL. *Si prefiere color más intenso, para uso nocturno, pida Tangee "Theatrical."*

★ **PIDA ESTE JUEGO DE 4 MUESTRAS**

The George W. Luft Co., 417 Fifth Avenue, New York, U. S. A. Por 10c en moneda americana, su equivalente en moneda de mi país o sellos de correo, que incluyo, sírvanse enviarme un juego miniatura con muestras de 4 preparaciones Tangee.

*Nombre*_____
*Dirección*_____
*Ciudad*_____ *País*_____

DEMOSTRANDO que la última novedad en espejuelos, armonizan más que desarmonizan con el conjunto personal, Miss Kathleen Williams usa cristales azules contra el sol, montados sobre blanco. Si no es verdad, protesten contra la bella Catalina (Foto Wide)

GRAFICAS DE VILLACLARA.—Parte del Profesorado de la Escuela Normal de Kindergarten de Santa Clara, posando para el DIARID el día en que ese plantel celebró el segundo aniversario de su fundación. En el centro: la señora Fita Guiros Macías (Foto D. M.)

EN LOS SALONES del Ayuntamiento de Santiago de Cuba, aparecen los miembros del Internacional Lions Club, en unión de la prensa, autoridades civiles y militares, sociedades y pueblo en general, en el momento en que se hacía entrega del donativo de dos pesos y un bastón a los ciegos (Foto D. M.)

NUESTRO corresponsal gráfico captó esta instantánea en los momentos en que el señor Moncayo entregaba el bastón y el señor Luis Puig donaba los dos pesos, a los ciegos de Santiago de Cuba (Foto D. M.)

EL CLUB Femenino de Cuba, celebró con un fraternal almuerzo el décimo octavo aniversario de su fundación. Sustituyó en este acto a su Presidenta Sra. Ana María Borrero, la señorita Dolores Díaz Ventura. Aquí ofrecemos un detalle del significativo acto (Foto D. M.)

Moderna Inglesa
Petronio Sobrinos de Nazábal
Calidad Máxima
Importadores de PAÑOS
Pídalos a su SASTRE
Muralla 70 Teléfono M-1928 Habana

¡COMO POR MAGIA!
LOS COLORANTES "DALIA" CONVIERTEN LOS TRAJES USADOS EN NUEVOS
26 ATRACTIVOS COLORES DE MUY FACIL USO
EN FARMACIAS Y SEDERIAS
COLORANTES "DALIA" NEGRO
PRODUCTO CUBANO

Jarabe Catarrol

EXCELENTE CONTRA TODAS LAS ENFERMEDADES DE LAS VIAS RESPIRATORIAS. TALES COMO Resfriados, Tos, Catarros, Grippe, Asma y Tuberculosis.

De venta en farmacias Acreditadas

M.E.C.D. 2016

TELEFONOS:
Quejas M-7911
A. Clasificados . M-7915

9A SECCION 1

DIARIO DE LA MARINA

9A SECCION 2

TELEFONOS:
Dirección . . . M-2856
Jefe de Redacción M-1287
Sección de Sports M-7912

AÑO CV — EL PERIODICO MAS ANTIGUO DE CUBA — LA HABANA, VIERNES, 30 DE ABRIL DE 1937 — ACOGIDO A LA FRANQUICIA POSTAL — PAGINA QUINCE

LA ACTUALIDAD

El equilibrio del Mediterráneo y los manejos soviéticos

¿Cómo Inglaterra, la nación equilibrada, comedida y conservadora por excelencia, fluctúa unas veces ambiguamente entre el Gobierno de Burgos y el de Valencia, y otras veces se inclina de un modo abierto hacia los rojos? Es verdad que es su política del Mediterráneo, la base principal de su actitud en la guerra española. Pero aunque desde este punto de vista pudiera infundirle recelos Italia, la vencedora de Etiopia, que no disimula sus simpatías hacia Franco, son, sin embargo, más graves los peligros que corre la Gran Bretaña en su dominio sobre el Mediterráneo, con los propósitos de aprovecharse de la revolución para entrometerse en dicho mar, que está acariciando Rusia.

De esta cuestión, de tan vivo interés para el proceso de la contienda de España como para la futura suerte internacional de Europa, trata un artículo que, para esta sección, hemos recibido de Burgos.

Dice así:

«En el plano actual de las diversas tendencias que se acusan en torno al mar Mediterráneo, merece destacarse en la importancia que tiene, la corriente de penetración soviética que viene desarrollándose al amparo de la protección que Rusia dispensa a los marxistas españoles.

Es indudable que, dada la situación geográfica de España y la superficie de sus costas que aquel mar baña, de la orientación de los sucesos españoles depende en gran parte el porvenir de la cordialidad europea en las aguas azules del Mediterráneo.

Pero con independencia del que podríamos calificar de destino final de la guerra española, que en la marcha normal de las operaciones militares parece bien claro se orienta hacia la España del General Franco, hay en el panorama Mediterráneo una fuerza nueva que con carácter revolucionario surge de manera esporádica entre la agitación confusa de la revuelta.

La costa del Levante español, que es el centro político de la España marxista, la región de Valencia y sobre todo la de Barcelona, han despertado la codicia de los dirigentes soviéticos para realizar un plan de antiguo concebido. La frase de Lenin, en el sentido de que España sería la segunda de las naciones comunistas de Europa, encierra todo un programa de actividad revolucionaria. El primer dictador ruso comprendía que el alma occidental europea nunca podría comulgar espiritualmente con la fría complejidad del alma eslava. Y por ese paralelismo que siempre media entre los caracteres rabiosamente antagónicos, comprendió que el más simple vehículo de esa penetración es el contagio de la ideología revolucionaria en el temperamento pasional y ardiente del alma latina Mediterránea.

En la guerra de España ha fracasado, por la reacción victoriosa del ejército del General Franco, el programa revolucionario del dictador ruso. En la lucha que se desarrolla sobre los campos españoles, Rusia da su batalla por la conquista y definitivo aplastamiento de cuanto supone la civilización occidental. Pierde esa batalla en España, pero en varios meses de libre actuación a lo largo de las aguas Mediterráneas, deja sembrada su semilla.

Fracasado su intento de sovietización total de España, el programa ruso del Mediterráneo, en plan de estratégico repliegue, se articula en varias etapas. Ante todo, concesión de la independencia a Cataluña. Barcelona es hoy la sede del Komintern Occidental. El sedimento anarquista del extremismo barcelonés, y las manifestaciones trotsquistas que se advierten en el comunismo catalán preocupan en Moscú. Pero de todas suertes, concedida una Cataluña libre, el Komintern confía en apoderarse de su dirección política mediante un golpe de mano entre las varias fuerzas revolucionarias.

Hoy, Rusia se consideraría satisfecha si de sus afanes españoles sacara en consecuencia esta Cataluña independiente, pero la perspectiva de la guerra española prevé como es lógico, la imposibilidad de tal conquista. El centro de la política rusa en el Mediterráneo pasa entonces a territorio francés: Marsella está ensayando estos días su puesto de gran agencia soviética del Mediterráneo. Su propaganda revolucionaria afecta sobre todo a Túnez y Argelia, y tiene el carácter de movimiento de autonomía e independencia.

Esta es la nueva fuerza revolucionaria que se acusa entre los problemas del Mediterráneo. Y es lo notable, que hoy progresa y se desarrolla por las potencias que se dicen defensoras del viejo equilibrio en este mar. Inglaterra y Francia emplean a Rusia como elemento perturbador al servicio de su programa, que aspira a un Mediterráneo desarticulado de países sin relieve ni personalidad internacional. Pero Rusia, sin finalidad concreta entre los problemas de este mar, aprovecha la ocasión que se le depara y formula a su vez su programa. No es un programa territorial basado en legítimos intereses. Es un programa negativo, destructor y revolucionario».

xxx

Rusia envuelve su imperialismo absorbente y sus ansias de dominación universal en la farsa de la redención del proletariado. Ha elegido como a uno de sus puntales más importantes a Cataluña, en la que, acariciando los anhelos separatistas, realiza su perpetua política exterior de lucha intestina, de perturbación y de anarquía, tenerla después a su antojo. De este modo, los del Estat Català, los de Nosaltres Sols, los de la Confederación Nacional del Trabajo, los de la Federación Anarquista Ibérica y sus cómplices los Companys y demás camaradas, están haciendo el juego a Stalin, el dictador por antonomasia.

León ICHASO

CREESE QUE LOS VASCOS EVACUARON LA COSTA, DE LEQUEITIO A BERMEO

PREPARATIVOS PARA LA EVACUACION DE NIÑOS DE BILBAO

Inglaterra consiente en admitir en su territorio a un número limitado de niños de los que están en Bilbao

Ha sido aplazada para el mes de Junio o el de Julio la anunciada entrevista entre Benito Mussolini y Adolfo Hitler, en la que se cree han de tratar de la guerra de España

LONDRES, abril 29.—El Gobierno impartió su aprobación hoy al proyecto de traer a Inglaterra a cierto número de niños vascos desde Bilbao para librarlos de los horrores de la guerra civil española. Es probable que los barcos mercantes que con ayuda de los navíos de guerra británicos lograron burlar el bloqueo nacionalista de la capital vasca, sean utilizados para traer niños aquí. Es seguro que de nuevo la flota inglesa dará escolta a los barcos que transporten refugiados a las playas inglesas. La decisión del Gobierno inglés de dar asilo a los niños vizcaínos fué anunciada en una carta dirigida por Sir John Simon, Secretario inglés del Exterior, a Wilfredo Roberts, miembro del Parlamento y secretario honorario del Comité Nacional Conjunto de Socorros a los españoles, cuyos agentes está ya estableciendo en San Juan de Luz, una estación receptora de niños de Bilbao. Se espera que otros niños vascos encuentren asilo en tierra francesa. Sir John dijo que de aceptar la proposición de Roberts para traer aquí un número limitado de niños vascos, el Gobierno concedería toda clase de facilidades a condición de que el Comité de Socorro no trajese más niños de los que pueden ser debidamente atendidos aquí y que no cueste dinero público su manutención en Inglaterra. Sir John estipuló también que los niños serán repatriados tan pronto como lo permita la situación española.

Se ha aplazado hasta junio o julio la entrevista entre Mussolini y el Reichsfuehrer Hitler

BERLIN, abril 29. (AP.)—La proyectada reunión del primer ministro Mussolini de Italia con el Reichsfuehrer Aodlf Hitler, en la cual se supone que se tratarán asuntos de la guerra civil española, ha sido aplazada hasta junio o julio.

El barón Konstantin von Neurath, ministro de Relaciones Exteriores del Reich, saldrá el domingo para Roma, devolviendo la reciente visita que hizo a Berlín el ministro de Estado italiano Conde Galeazzo Ciano.

El mariscal Werner von Blomber, ministro de Defensa de Alemania, visitará a Roma alrededor del día 9 de mayo.

Tuvieron mayoría los obreros de la United Automovile

Sólo el filibusterismo en el Senado puede derrotar la Ley sobre el Supremo

DETROIT, abril 29. (AP).—La United Automobile Workers of América ha obtenido reconocimiento como representación de más de 14,000 empleados de la Packard Motor Car Company, con un margen de cuatro a uno en las primeras elecciones celebradas por el gobierno en la industria del automóvil de acuerdo con la ley Wagner.

Con vista de este resultado, la Unión hace preparativos para reanudar las negociaciones con la administración de la Packard, mañana, acerca de otras 21 demandas formuladas hace varias semanas.

La U. A. W. A. recibió 11,588 votos en las elecciones celebradas el miércoles por la Junta de Relaciones del Trabajo en la fábrica Packard, oponiéndose al reconocimiento del gremio 2,655 empleados.

Solo un filibusterismo en el Senado, puede impedir la aprobación de la ley de reforma del Supremo

WASHINGTON, abril 29. (AP).—Los líders de la administración aseguraban esta noche que solamente un filibusterismo extraordinario podrá impedir la aprobación de la ley de reorganización del Tribunal Supremo propuesta por el Presidente Roosevelt.

Declarando que no han desmayado por la pérdida de tres de los miembros de la Comisión de Justicia, que dieron sus votos a la oposición, manifestaron que cuentan con bastantes votos para triunfar en el Senado.

Si el proyecto no se aprueba en esta sesión —dijo el presidente de la Comisión de Justicia Mr. Ashurst— «la opinión pública pedirá airadamente que se apruebe en la próxima sesión».

Ashurst agregó que cuenta con 50 de los 96 votos del Senado y concedió que una oposición de 46 senadores puede prolongar el debate y obligar a que la aprobación de la medida demore varios meses o acaso indefinidamente.

«Pero —añadió— el tiempo es el gran solucionador de los problemas. Cuando los miembros del Senado comiencen a darse cuenta de que algunos de sus colegas están disfrutando las frescas brisas de Atlantic City, se hallan en Europa o en los Rockies, tendremos los votos».

NOMBRAMIENTO DE FRANCO

SALAMANCA, abril 29. (AP).—El general Francisco Franco ha designado a la hermana de José María Primo de Rivera para el cargo de presidente de la agrupación femenina de la Falange Española que se acaba de organizar.

Dr. ROSATI
DENTISTA
O-Reilly 67 — Tel. A 9422

TRAJES PEERLESS TRADE MARK
SASTRES TECNICOS, TELF. M-3366
MANZANA DE GOMEZ FRENTE AL PLAZA.

He aquí lo que resta del famoso Instituto Rubio, en la Ciudad Universitaria de Madrid, después de las repetidas acometidas de los rojos.

«LA ESPAÑA DE HOY»

GLORIA Y HONOR DE LOS "MARISCOS" GALLEGOS

No hay soldado como el gallego; a él se ha debido la tenacidad en la resistencia de Oviedo.

Art Aranda

Cuando Oviedo parecía expuesto a perecer aplastado bajo el ataque de las masas mineras, sepultando entre sus ruinas a los tres centenares de soldados que le quedaban al coronel Aranda, salieron de Galicia las columnas libertadoras. Había, por entonces, dos ciudades nacionales en riesgo de pasar a ser rojas; una era Oviedo, como digo; la otra, Huesca. Porque también en esta ciudad aragonesa, un puñado de falangistas de aquella comarca, nada más que discretamente armados, se defendían, como Dios les daba a entender, frente a los millares y millares de milicianos enviados desde Barcelona para que conquistaran las tierras de Aragón. Era necesario enviar urgentemente refuerzos; pero refuerzos eficaces, capaces de transformar la situación militar por el empuje de sus contraataques y por la acerada tenacidad de su resistencia. De momento, el Alto Mando nacional no disponía de muchas tropas bien entrenadas; y ya se sabe que el General Franco es absolutamente enemigo de alinear sobre el frente efectivos que no hayan recibido una instrucción suficiente. Se acudió a las milicias gallegas. Las había reclutado y organizado el General Millán Astray, empleando métodos muy parecidos a los utilizados para fundar la Legión extranjera. Esas milicias gallegas adoptaron, sin duda por el militar que las había creado, el nombre de «Legión gallega». Movilizada a toda prisa, una parte de la «Legión» de Galicia fué incorporada a las columnas libertadoras de Oviedo; se trataba de falangistas de Lugo, Orense, Coruña y Pontevedra. Otra parte salió con dirección a Huesca, a operar sobre tierras que eran totalmente desconocidas para los nuevos combatientes gallegos.

Yo no he visto, por mis propios ojos, a los legionarios de Galicia que tomaron parte en la liberación de la capital asturiana; he visto, en cambio, a los que rompieron decisivamente los asaltos contra Huesca. Les ví en Zaragoza, en donde, al verles pasar, el pueblo zaragozano se desbordaba aplaudiendo y vitoreando a aquellos valientes.

Una de las insignias que ahora suelen verse sobre el pecho de los españoles y de las españolas de la zona nacional consiste en un fusil cruzado por un cangrejo. La historia de este emblema es curiosa. Cuando en Madrid se supo que de Galicia salían columnas de voluntarios para levantar el sitio de Oviedo, habló por radio uno de los personajes de la situación y dijo: «Ya sabemos que unas columnas gallegas han salido para resolver la situación de Asturias. También sabemos que esas columnas gallegas se distinguen mucho comiendo mariscos. Era la misma época en que se proclamaba, hablando de Oviedo: «Plaza sitiada es plaza tomada».

Conque, ¿mariscos, eh? Los legionarios gallegos aceptaron el mote, con la sana intención de transformar aquella palabra, pronunciada injuriosamente, en un timbre de honor y de gloria. Poco tiempo bastó para que esa intención de los voluntarios de Galicia pasará a vías de hecho. Que lo diga el frente de Asturias. Aquello quedó resuelto para siempre, desde que la legión gallega entró en fuego. Por lo visto, confundían a los mineros con los cangrejos o con los centollos de las costas de su tierra. Pero no pararon las cosas en Asturias, sino que el resultado de tales tropas en el frente de Huesca superó, si cabe, al obtenido en los montes asturianos. Llegaron los gallegos a Huesca cuando las radios marxistas, singularmente las de Barcelona, comunicaban a toda España la conquista de la ciudad por las hordas combatientes al mando del pobre coronel Villalba. Tan ardorosamente daban la noticia, y con tantos detalles de extraordinaria precisión, que yo mismo, todavía residente en Madrid por aquel tiempo, me dije: «Forzosamente, tiene que ser verdad». De una parte, examinada la situación de la ciudad aragonesa, parecía muy verosímil que los nacionales hubieran tenido que cederla a los rojos, en vista de la inmensa superioridad de éstos, tanto por lo que se refería a los hombres como a la cantidad y calidad del material. De otra, no se podía concebir que el mando marxista llegase a tanto descaro en sus mentiras. Nos refería episodios de los combates librados dentro de Huesca, detalles de la pelea sostenida en cada una de las calles, particularidades del armamento encontrado en estos o en aquellos edificios, posiciones organizadas en el centro de la población, caminos que habían seguido los soldados de Franco en su retirada, y en fin, cuanto pueda apetecerse para una descripción rodeada de las máximas garantías de veracidad.

Sin embargo, todo era mentira, pura mentira. Ni habían combatido en las calles, ni habían pisado una sola piedra de ellas, ni los nacionales perdieron armamento, ni el asalto pudo seguir adelante, ni los marxistas catalanes hicieron otra cosa que retroceder en cuanto sobre sus vanguardias se cruzó el fuego de las ametralladoras de la defensa. Allí, al lado de muy pocos soldados, de unas cuantas escuadras de la «Falange» de Zaragoza ,estaba la «Legión» gallega. Legión gallega, que desde las operaciones de Huesca ha pasado ya a la historia de la Infantería española como una unidad maravillosa, comparable con las mejores de la Legión Extranjera, y digna de ser colocada en el mismo nivel que las fuerzas de choque más gloriosas con que cuenta el Ejército español. Huesca se salvó para siempre. Igual que acontece con Oviedo, no tiene más comunicación con la retaguardia que una pequeña carretera, batida durante mucho tiempo por el fuego enemigo sobre sus dos flancos; igual que en Oviedo, parece increíble que no cayera en manos de los atacantes; sin embargo, la «Legión» de Galicia convirtió, lo que parecía imposible, en realidad prodigiosa.

Y no satisfechos los legionarios de Lugo, de Orense, de Coruña y de Pontevedra, con haberse batido de manera tan brillante, han subrayado su heroismo como lo pueden subrayar los gallegos; acudiendo al humorismo, a la burla suave, pero muy intencionada; a la chanza y al divertimiento; han convertido el «marisco» en símbolo y en mascota. Por eso se ve, sobre el pecho de muchos españoles y de muchas españolas, la mancha roja de un cangrejo, en el que no se sabe cuál es la alusión principal: si lo que los soldados de aquella «Legión» dedican a la injuria con que se trató de deprimirles ante los demás combatientes, o la que brindan a sus enemigos, por la extraordinaria demostración que éstos hicieron del avance «hacia atrás»

La recluta gallega ha dado soldados excepcionalmente buenos; hay en Europa una tradición militar, particularmente estudiada por los tratadistas alemanes, según la cual, el voluntariado procedente de las zonas agrícolas de una Nación da en la guerra un rendimiento superior con relación al que procede de las zonas industriales. Parece que Galicia ha querido confirmar esa creencia tradicional.

Tenemos el ejemplo inmortal en la «Legión» gallega.

Y aún falta dedicar —otro día será— un comentario a los voluntarios de Galicia que han sustituído, en la Escuadra nacional, a las tripulaciones rojas, asesinas de sus oficiales.

MANUEL AZNAR.

6—de Abril—1937.

Se cree posible que los barcos de guerra anglo-franceses protejan la evacuación de pacíficos de Bilbao

La admisión de algunos niños—no se dice cuántos—por la Gran Bretaña se entiende que se realizará siempre que no constituyan un gasto para el país. Comité de auxilio

LONDRES, abril 29. (AP.)—Inglaterra ha acordado esta noche dar asilo a los niños de Bilbao durante el sitio de esa ciudad por los nacionalistas españoles.

El secretario del Interior, Sir John Simon, anunció que los niños podrán ser traídos por la Comisión Conjunta Nacional para Auxilios a los Españoles, pero sin la ayuda de fondos públicos.

Especificó que se recibirá «un número limitado» de niños, pero no dijo cuántos.

En los centros oficiales se indica que es posible que los buques de guerra ingleses y franceses ayuden a la evacuación de más de 300.000 no combatientes que se hallan en la capital vasca.

Francia desea obtener, ante todo, la promesa del general Franco de que no se opondrá. La Gran Bretaña confía en poder preparar un período de tregua entre el Gobierno vasco y las tropas nacionalistas mientras se hace la evacuación.

La situación de Bilbao se había agudizado esta noche con motivo de la ocupación de Guernica, a 20 millas al nordeste de la capital vizcaína por los nacionalistas de Mola. Los nacionalistas se apoderaron ayer de Durango a 16 millas al sudeste de Bilbao.

El presidente Juan Antonio Aguirre, de la República autónoma, reconociendo el peligro que amenaza a su capital, ha hecho un llamamiento al mundo para que dé asilo a las mujeres y a los niños.

El secretario del Interior dió a conocer su actitud en una nota a Wilfred Roberts, miembro del Parlamento, quien recomendó que se ayudara a los niños de la guerra española. Sir John hace constar que los niños antes de ser aceptados en Inglaterra, deberán someterse a un examen sanitario, así como que habrá que tenerse en cuenta qus su estancia en este país será sólo temporal.

El vizconde Cecil se hizo eco de los sentimientos británicos contra el bombardeo de las ciudades vascas.

«No hay nada igual en la historia de las naciones civilizadas», declaró. «Si los pilotos alemanes fueran responsables—dijo—deben ser retirados a Berlín».

El Comité británico para auxilio a los españoles reveló sus planes sobre la evacuación después de celebrar varias conferencias con el señor Lizaso, líder de la delegación vascongada en Londres.

Un miembro del Comité ha salido en avión para Bilbao al objeto de preparar la salida del primer contingente de fugitivos para la Gran Bretaña, Francia y otros países.

Más de mil prisioneros han caído en poder de los nacionalistas cuando se quiso evitar la toma de Durango

Aunque en un principio se pretendió negar en Bilbao la caída de Durango, el Gobierno confirma ahora esa noticia y agrega que los nacionalistas sólo encontrarán ruinas

MADRID, abril 28. (UP).—El Consejo de Defensa facilitó al mediodía de hoy un comunicado a la prensa en que dice que las tropas republicanas del sector de El Pardo rechazaron un ataque de los nacionalistas, así como a lo largo de la carretera de la Coruña.

En el sector de la Ciudad Universitaria, según el mismo comunicado, muchos soldados nacionalistas se pasaron a las líneas del Gobierno.

En los demás sectores del frente de Madrid, Jarama y Guadalajara, no ocurrió nada digno de mención.

Más de mil prisioneros hicieron las fuerzas de Mola durante la ocupación de Durango.

DURANGO, abril 28. (AP.)—Las tropas nacionalistas del general Mola que entraron en esta ciudad, hicieron más de mil prisioneros.

Los rojos que trataron de hacer frente a los nacionalistas cuando se acercaban a Durango fueron muertos o hechos prisioneros.

Créese que las tropas vascas han evacuado toda la costa desde Lequeitio a Bermeo.

BILBAO, abril 29. (AP.)—En los centros oficiales vizcaínos se informó hoy que en vista de la tremenda presión de las fuerzas del general Mola, los gobiernistas se vieron obligados a retirarse de sus posiciones y reformar la línea por los pueblos de Bermeo y Durango hasta Guernica.

La nota del Gobierno parece indicar que los vascos han abandonado toda la línea de la costa entre Lequeitio y Bermeo.

Aunque se había dicho que la noticia de la toma de Durango por las fuerzas de Mola dada a conocer por las estaciones de radio nacionalistas, era prematura, ahora se confiesa por las autoridades vascas que el enemigo ha ocupado la población, agregando que la encontraron convertida en ruinas.

LA MEJOR SASTRERIA A LA MEDIDA
LA CASA COFIÑO
SUPREMA GARANTIA
NEPTUNO 87. TEL. M. 2050.

Vuelve a La Haya la Princesa Juliana, tras largo viaje

Se dedicará al deporte para conservar la línea y tendrá un especialista de belleza

LA HAYA, Holanda, abril 29 (AP.. La Princesa Juliana, que recientemente contrajo matrimonio, celebrará mañana su cumpleaños.

Los holandeses parecen preocupados por el temor de que su esposo, el Príncise Bernard, trate de dar algunos toques de frivolidad a la Corte de la Reina Guillermina. Alegría, sí, excepto el domingo, dicen; pero nada de frivolidad.

La Princesa regresó de sus tres meses de viaje de luna de miel con catorce libras menos de peso con un nuevo peinado y con elegantes trajes que acentúan aún más su figura.

Los reciencasados visitaron casi todas las capitales europeas, bailando en los restorames de Viena y París. Se les criticaba que no habían observado el domingo durante el viaje, pero esto no fué obstáculo para que el pueblo tributara a los príncipes un cordial recibimiento.

Juliana ha designado un especialista en belleza para que cuide de ella. Se propone hacer gimnasio con el fin de controlar sus libras, a cuyo efecto también practicará los deportes, especialmente la natación .

Su nueva morada, el Palacio blanco de Soestidikik, está siendo modernizado. Calefacción central, muebles modernos, cinematógrafo y salón de cocktail.

Los holandeses esperan que su amada Princesa conserve las tradiciones del país, aunque procure modernizar su vida. Rumórase que existe el propósito de nombrar un secretario al Príncipe, para que sea una especie de mentor y le haga ver qué cosas no son del agrado del pueblo.

SE RETIRAN LOS VOLUNTARIOS

DUBLIN, abril 29 (AP).—Se ha sabido que como consecuencia del decreto contra los voluntarios extranjeros varios millares de individuos que combaten en España regresarán a Irlanda.

Protestan de la explotación en una cuenca minera

Los trabajadores alemanes de las minas de hulla se quejaron de malos tratos

BERLIN, abril 29.—Un editorial en la última edición del semanario «Samann», órgano oficial de los destacamentos de choque nazistas, lanza una sensacional acusación de que los mineros de hulla en Alemania están siendo explotados y abusándose de ellos, por la urgente exigencia del plan económico de cuatro años, en forma que «es incompatible con el socialismo nacional y con la dignidad del ser humano».

Se añade que se hacen cálculos de producción tan elevados que los mineros que a pesar de sus esfuerzos no lográn alcanzarlos, son muy a menudo amenazados violentamente por sus capataces y acusados de estar practicando sabotage, y que la manera que se trata a los mineros alemanes es asombrosa e increíble, siendo continuamente maltratados de palabra por sus superiores. La situación en las minas germanas tal como la describe el semanario alemán, recuerda la existente en Rusia cuando se estableció la competencia soviética, debido a las demandas de los sucesivos planes quinquenales. Debe notarse que fué en Rusia donde se originó en las minas de hulla el llamado sistema «Stakhanow», de competencia en la producción, ideado por el joven minero ruso de la cuenca del Don, Alejandro Stakhanov, hoy héroe soviético.

Quince aviones nacionalistas han efectuado ayer el ataque de la zona de Galdácano con 300 bombas

Cuando las tropas del General Mola hicieron su entrada en Guernica, el jueves al mediodía, sólo hallaron un montón de escombros, pues la ciudad fué destruída por los marxistas

FRENTE DE VIZCAYA, abril 29. (Por Georges Bottó, de la Agencia Havas).—Las fuerzas nacionalistas ocuparon hoy al mediodía a Guernica, la ciudad sagrada de los vascos, en donde se hallaba depositado, en una urna, el pedazo que se conserva del leño del árbol famoso, bajo cuya fronda se reunían los parlamentos vizcaínos. La guarnición leal se había parapetado en Beretio, a un tiro de fusil. Las tropas del general Mola sólo encontraron un montón de escombros a su paso, dado que los rojos habían incendiado la plaza antes de su desastrosa retirada.

Las fuerzas nacionalistas siguen penetrando en el recinto de las defensas avanzadas de Bilbao, siempre con importantes ventajas sobre los rojos.

Alvarez del Vayo en París.

PARIS, abril 29. (Havas).—Se encuentran en esta ciudad el señor Julio Alvarez del Vayo, ministro de Estado del Gobierno de Valencia, y su esposa, los cuales permanecerán aquí una semana.

Quince aviones nacionalistas bombardean el área de Galdácano.

BILBAO, abril 29. (Havas).—Los aviones nacionalistas siguen bombardeando implacablemente la retaguardia de las tropas vascas; a las 4.30 de la tarde se presentaron sobre Galdácano nueve aviones de bombardeo y seis de caza, arrojando unas 300 bombas incendiarias y explosivas. Los aparatos de caza descendieron hasta una altitud de 40 metros, empleando sus ametralladoras; 25 casas se incendiaron así como los pinares de los alrededores del pueblo. Se desconoce el número de los víctimas. En uno de los cascos de las bombas se lee: «Reinsdorf. 1936»

Costa Rica contesta a México que mantendrá la política de neutralidad y absoluta imparcialidad hacia España.

SAN JOSE, Costa Rica, abril 29 (AP.)—El ministro de Relaciones Exteriores, contestando a la nota mexicana en que se recomienda a todos los Gobiernos de América que apoyen al régimen de Valencia, dice que Costa Rica vería con agrado que se restableciera la paz en España; pero que mantiene la política de no intervención y absoluta imparcialidad que se impuso desde que comenzó el conflicto.

DINERO
sobre alhajas
Prendas de Ocasión a precios sin competencia.
LA REGENTE
Neptuno y Amistad.

CONDENADO UN MUCHACHO POR QUEMAR UN COLCHON A BORDO DE UN BARCO

SAN JUAN, Puerto Rico, abril 29. (AP.) — Evaristo García, de 18 años de edad, salió hoy rumbo a una prisión en Nueva York en el misto buque que trató de incendiar.

Fué acusado el 2 de abril de incendiarismo en alta mar. Confieso que había dado fuego a un colchón en la enfermería del buque, donde había sido encerrado después que las autoridades del buque lo encontraron escondido en el buque, viajando como polizón.

El viaje lo realiza ahora encadenado y va a cumplir una sentencia de quince años de prisión.

SOFOCADO EL INCENDIO, EL VAPOR «CORDOBA» HA SEGUIDO PARA ALASKA

SEATTLE, Washington, abril 29 (AP.).—El vapor «Córdoba» informó esta tarde que el incendio que se había producido en una de sus escotillas estaba dominado y que se habían hecho las reparaciones en el timón, agregando que continuaba viaje hacia Ketchikan, Alaska.

El «Córdoba» de 2,089 toneladas perteneciente a la Alaska Steamship Company, lleva 104 pasajeros y 48 tripulantes. Estaba luchando con una galerna frente a la isla Bonilla, a 60 millas al sur de Prince Rupert, cuando se recibieron las primeras noticias, dando cuenta de que se hallaba al borde de un desastre.

El vapor «Northwestern» de la misma compañía trató de llegar a prestar auxilio al «Córdoba» desde Millbank Sound.

NOTICIA DESMENTIDA

BILBAO, abril 29 (AP).—Todos los partidos que forman parte del Frente Popular han decidido abandonar las festividades del primero de mayo para intensificar las defensas. El gobierno vasco ha declarado que es falso que Durango haya sido ocupada.

LA REVOLUCION DE ESPAÑA

El sistema de mentir

Alzan los radios rojos su clamor... No hay emoción ninguna que convenza en la voz de los «speakers», pero se les ordena alaridad, y se ve que obedecen mansamente. La consigna esta vez se expresa así:

—Ya hemos entrado en Oviedo...!

Ay, no, no hay emoción, no lo hacen bien...! Sin duda los «speakers» se aperciben de que con alaridos de esta clase se les pone en ridículo ante el mundo... Yo estuve en la zona roja, y en parte a que llegaba únicamente por prescripción superior, la voz de la emisora de Gijón y la de la emisora de Madrid. No juraría, no obstante, que la que se afirmaba de Gijón, no fuese de la Felguera, pero esta circunstancia es lo de menos. Lo de más, fueron los gritos de verdadero frenesí gozoso con que anunció esta radio «aquella vez», la toma de un cuartel de la ciudad. Faltos de munición y de alimentos quienes lo defendieran con bravura, hubieron de sucumbir. Habló a la radio un valenciano, entonces...

—Noy...! Noy...!— gritaba con ansia.

Y hablaba a personaje de Valencia.

—Noy...! Noy...! —gritaba con ansia—. No puedes figurarte este espestáculo...! Hemos tenido un gran día, y yo he gozado inconcebiblemente viendo aquí tanta sangre y tantos muertos...!

Y se le atropellaban las palabras, como si quisieran reventar a la vez, de tan contentas, y había en su entonación trémulos hondos, como si no pudieran con la carga de un regocijo tan grande. Fué una de las ocasiones en que sentí más angustia y en que la humanidad me dió más asco...!

—Oviedo —asegura Arada, en su respuesta a las radios susodichas— es una plaza intomable: no tiene murcs, pero tiene pechos que la saben defender...

Total, nada: otra mentira. Es decir, total mucho: otro fracaso. Se fué a Oviedo otra vez con la esperanza de un éxito resonante que levantara la moral, ya inerte, de los milicianos rojos. Sesenta mil milicianos se echaron esta vez sobre la urbe: total, en este fracaso, unas quince mil bajas, sí no más.

Las radios claman un triunfo: es el papel que les toca en la organización de la mentira. En el marxismo, la doctrina exige la falsedad por sisma, y se la tiene por arma, lo mismo que el fusil y que el cañón. El credo de Lenín pudo decir:

—Yo creo en el mentira sobre todo...!

Pero no hay que entender que esta mentira se dirige a los contrarios, que pueden comprobarla fácilmente y ponerla en evidencia. A quienes se dirige es a los suyos. Significa la mentira un medio indiscutible de embriaguez, y en los cerebros obtusos, o fanáticos, o tercos, suple a las realidades con ventaja. Cuando la realidad no da victorias, para satisfacer a estos cerebros, basta con inventarlas en montón. Donde se leen sus periódicos, es en su zona, no es en la enemiga: donde se escuchan sus radios, es en su campo, no es en el opuesto. Puede haber excepciones, ¡quien lo duda!, pero la regla general es esta. Suplen también de esta suerte —y también con ventaja indiscutible— los que llamaban sus «partes» en la otra revolución. En la otra revolución, sus «partes» se expresaban de este modo:

—Zaragoza está ya en nuestro poder. Toda Cataluña es nuestra. En Madrid sólo se oponen a la totalidad de nuestro triunfo algunas calles del centro...!

Todo este desenfado en el mentir tenía repercusiones indudables en la moral de sus tropas: a cada «parte» se animaban más: a cada «parte» se aferraban más a su empeño de imponerse a la última resistencia con que se imaginaban combatir. El resultado fué triste: una copiosa cantidad de obreros lo pagaron con su vida, mientras que se escapaban muy a gusto y en plena seguridad, los cabecillas que momentos antes les enviaran tal «parte» para que continuaran en su sitio guardándoles las espaldas.

Hubo quienes gritaron contra ellos: hubo quienes lanzaron contra ellos amenazas en tropel: hubo quienes hicieron la promesa de castigar este crimen...

—En cuanto los cojamos, ya verán...!

Y hoy se repite la historia, y vuelven los cabecillas a redactar sus «partes» otra vez, llevándolos a su prensa y echándolos a sus radios, y vuelven los obreros a creerlos y a pagar este crimen con su sangre...

También el desenlace será el mismo... Unos que se escaparán: otros que sucumbirán: otros que tornarán a la amenaza...

Un pesimista ha definido al hombre:

—Es un animal estúpido...

X. X.

FRACASARON LAS GESTIONES PARA IMPEDIR UNA HUELGA DE AUTOBUSES EN LONDRES

LONDRES, abril 29. (AP.)—Las negociaciones para impedir la anunciada huelga de los conductores de autobuses de Londres casi en vísperas de las fiestas de la coronación fracasaron esta noche.

Los líders de los 45,000 conductores de autobuses han citado una conferencia para mañana a fin de dar cuenta a los empleados que la Junta de Transportes ha rechazado sus demandas de siete horas y media de trabajo al día.

Se duda que los empleados de los autobuses insistan en llevar a cabo su anunciada huelga mañana por la noche.

Se teme que los obreros de los subways, afiliados a la unión de autobuses, se unan al paro, causando una completa paralización del vasto sistema de transportes de la capital.

Ernest Brown, ministro del Trabajo, ha estado tratando, aunque sin exito, de concertar una tregua hasta después de las fiestas de la coronación.

EL GOBIERNO MEXICANO HA SEÑALADO RUTAS PARA LOS ACTOS DEL 1ro. DE MAYO

CIUDAD MEXICO, abril 29. (AP). El departamento del Trabajo señaló hoy distintas rutas y horas para las manifestaciones del Primero de Mayo a cuatro grupos obreros que se niegan a marchar juntos ese día.

La Confederación del Trabajadores Mexicanos, la Confederación General de Trabajadores y la Casa del Pueblo del muralista Diego Rivera, marcharán separadamente el sábado.

La Confederación Regional de Obreros Mexicanos mantiene su plan original de celebrar la manifestación el domingo.

CUIDADO con las IMITACIONES

TOS
CATARROS
BRONQUITIS
Solución Pautauberge
DE VENTA EN TODAS LAS FARMACIAS
DISTRIBUIDORES
E. ROELANDTS e HIJOS, S. A.
Presidente Zayas No. 20. Tel. M-2911. HABANA

M.E.C.D. 2016

LLEVAN LOS YANKS CINCO TRIUNFOS CONSECUTIVOS EN LA LIGA AMERICANA

FRED FITZSIMMONS DEJO EN BLANCO AL BROOKLYN Y WHITEHEAD BATEO DOS HOME RUNS

DESDE EL BULL PEN

Por PEDRO GALIANA

Terry, con visión de las cosas, dice que sus Gigantes de 1937 tiene más punch que la novena que ganó el pennant en 1936 y piesa repetir en la season.—Notas y comentarios

Los New York Giants, según Bill Terry, volverán a verse este año en la serie mundial, e insiste en que sacará mayor ventaja a sus rivales que el año pasado. En los «Giants Jottings» que se publican en New York, dando a periodistas y fanáticos las mejores noticias del equipo, Terry ha dicho:

«Puedo garantizar a los Polo Grounders que nuestro club es mucho más fuerte que el año pasado. El clima de la Habana resultó ideal para el entrenamiento y los muchachos han iniciado la season en la mejor forma posible».

«Yo creo que Melton aumentará la potencia de nuestro pitching staff. El zurdo tiene posibilidad, una velocidad aterradora y ha adquirido control. Gus Mancuso lo ha ayudado en condiciones y lo ha puesto en forma para figurar como starter en el club».

«Teniendo a Schumacher, Fitzsimons y Castleman en mejor posición que el año pasado. A Hubbell, colocado para otra gran campaña. Y con Melton listo para ganar diez desafíos en la temporada, mientras Al Smith se defiende admirablemente como relief.man, creo sinceramente que el cuerpo de pitchers de los Giants es muy superior al del año pasado, y tengo la seguridad de que vamos a superar a los rivales al final de la season».

DANNING CATCHEARA MUCHOS ENCUENTROS

Terry habla del adelanto positivo de Harry Danning, otro que está contentísimo del entrenamiento celebrado en la Habana, y dice:

«Gus Mancuso está más rápido que el año pasado, pero no tengo intención de emplearlo con tanta frecuencia como hice en 1936. Harry Danning ha progresado extraordinariamente, está bateando con mucha fuerza y yo creo que ha de ser un segundo Ernie Lombardi. Danning no tiene la experiencia de Gus, desde luego, pero batea mucho y largo y esto es lo que interesa a los Giants».

CHIOZZA DA VELOCIDAD AL INFIELD

«En lo que al infield se refiere, creo que también hemos mejorado un 65 por ciento, por lo menos. McCarthy, por ser joven y por tener interés en el game, ha de triunfar. Yo creo que le bateará bien a los pitchers de la Liga y con esto tendrá su puesto asegurado. Dick Bartell y Burguess Whitehead deben jugar mejor pelota que el año pasado, proporcionando mejor defensa al club, y Lou Chiozza tiene que resultar, forzosamente, superior a Jackson».

«Chiozza es uno de los hombres más ligeros de la Liga, y tengo la seguridad de que este año dará a Pepper Martin, de los Cardenales, otra buena batalla por el robo de bases. Y en cuanto a las reservas del infield puedo decir que este año contamos con la mejor combinación: Haslin y Tommy Thevenow».

«En el outfield también hemos mejorado. Hank Leiber está fildeando brillantemente, y parece empeñado en registrar el mejor año de su carrera como hitter. Moore está bateando mejor que en 1936. Y Melvin Ott parece indicado para marcar nuevamente el paso a la Liga en home runs».

Jimmy Ripple y Kiddo Davis son nuestras reservas de outfield, y si algún club de la Liga tiene hombres mejores, yo quisiera conocerlos».

TERRY TIENE ESPERANZA EN GANAR

«Antes de comenzar la temporada temía bastante al San Luis, pero en vista de que Paul Dean no puede pitchear y que Warneke no está tan efectivo [illegible], creo que la novena no será tan difícil de burlar. Frisch [illegible] infield maltrecho y hasta tanto no se consiga una tercera base [illegible] podrá decir que está bien defendido».

«[illegible] sufrido, casi al comienzo, la pérdida de tres buenos [illegible] y Carleton, y si Grimm tiene que trabajar mucho [illegible] sufrirá un duro revés en sus aspiraciones».

«Nuestro team, en cambio, ha arrancado bien y yo tengo la firme esperanza de que irá a otra serie contra los Yankees».

BUENA VISION DE TERRY

Terry luce un tanto optimista en sus manifestaciones. Sin embargo, si usted analiza serenamente su vida como manager del New York, llegará, como nosotros, a la conclusión de que siempre ha tenido clara visión de las cosas.

Memphis Bill compró en 1933 a Gus Mancuso, y después de adquirirlo aseguró que el pennant era suyo. Así fué, en efecto. Pese a la labor realizada por los Piratas, Cubs y Cardenales, los Gigantes ganaron y liquidaron a los Senadores en la Serie Mundial.

El año pasado, Bill se dió cuenta de que le hacía falta una segunda base y cedió los servicios de Leroy Parmelee con tal de hacerse de Burguess Whitehead, que no era más que suplente entre los Cardenales. Ya ustedes conocen la historia. Whitehead se transformó en una estrella en el New York y los Giants volvieron a verse en otro clásico, aunque perdieron después con los Yankees cuatro matches por dos.

Este año, tras de haber adquirido a Haslin y a Chiozza y de haberse hecho de los servicios de Tommy Thevenow y Cliff Melton, Terry asegura que tiene en sus manos otro equipo championable, y sólo pide que le den tiempo para demostrarlo.

Nosotros dimos a los Cardenales para ganar, seguidos de los Giants, y todavía no creemos tener motivos para cambiar de opinión, pero comprendemos que el entusiasmo de Terry es grande y conociendo su clara visión de las cosas, sospechamos que el team de New York será más difícil de conquistar que lo que habíamos supuesto.

SE DISCUTE CUAL ES HOY EL MEJOR PITCHER ZURDO Y EL MEJOR PITCHER DERECHO EN EL BASE BALL AMATEUR

Aunque Agapito Mayor y Carlos Royer parecen llevarse las palmas, otros hurlers, con calibre, tienen que ser tomados en consideración. Aún es temprano para hacer estas selecciones. Muchos pitchers han de debutar en la contienda

(Por GALI)

Un grupo de fanáticos insistió ayer en que contestásemos, a través de estas columnas, una pregunta dificilísima que nos hicieron. Esta pregunta era:

«¿Quién es, actualmente, el mejor pitcher zurdo de los amateurs? Y, ¿quién el mejor hurler derecho?».

Y, como ustedes pueden apreciar, el tema no es tan fácil como para que se pueda contestar a la ligera.

Hay muy buenos Pitchers

En el campeonato de base-ball de la Liga Nacional que se está efectuando actualmente, y que fué inaugurado el domingo con enorme éxito en tres terrenos distintos, hay numerosos pitchers de calibre, buenos todos para ser tomados en consideración en cualquier selección que se haga, y por este motivo resulta difícil clasificarlos en estos momentos.

Si esos fanáticos no tienen inconveniente, nosotros esperaríamos un poco más —por lo menos hasta el término de la primera vuelta— para emitir una opinión definitiva sobre este asunto.

Cierto que en nuestra carrera periodística hemos visto en acción a enormes lanzadores, incluyendo los mejores de las Grandes Ligas, y por este motivo tenemos derecho a saber distinguir entre un hurler bueno y uno malo, pero la situación del pitching-corp de la Liga Nacional es tan compleja, que, sinceramente no nos atrevemos a brindar desde ahora una selección.

Los Mejores

Echemos un vistazo al panorama, por ejemplo. ¿No creen ustedes que antes de que se pueda escoger al mejor pitcher zurdo y al mejor derecho hay que pensarlo seriamente, tomando en consideración una serie de nombres? ¿No? Bueno, nosotros creemos sinceramente que sí.

Agapito Mayor, estrella del pitching staff del Club Fortuna, que fué campeón de 1936, luce a simple vista el mejor de todos los zurdos del campeonato. Sin embargo, antes de que se le rindan los honores de Mayor General, hay que recordar que Díaz Regalado, estrella que fué del Club Atlético y más tarde del team de la Escuela de Comercio, está actuando en la misma liga este año. Y que Talla Alonso, el as del VTC, ha retornado este año de los Centrales en forma sencillamente formidable.

No debe olvidarse que Pedrito Ruiz, glorioso veterano, que inició su carrera en el equipo del Atlético de Cuba, reaparecerá pronto en el team del Cubaneleco, y que Monteagudo, estrella que fué de la Acción Republicana está para debutar de un momento a otro.

Situación Difícil

La selección resulta difícil. Son muchos los pitchers zurdos de calibre que desfilarán este año por la Liga Nacional, y aunque Agapito Mayor, por sus hazañas anteriores, merece todos los honores, parece que habrá de esperar algunas semanas más, antes de que se pueda fallar a su favor, otorgándosele hermoso pergamino.

En lo que respecta a los pitchers derechos, la situación parece más difícil aún. Los buenos hurlers abundan este año, repetimos, y los derechos de calibre parecen formar legión.

Tamayo Saco, del Club Fortuna, es uno de los mejores y tenemos la viva impresión de que resultará ganador consistente en la Liga Nacional tan pronto como abandone ese «inferiority complex» que se le nota cuando tiene a Mayor delante de él.

Juan Decal, del Vedado Tennis, es otra estrella de la goma, lo mismo que Carlos Royer, del Club Regla; Viciedo, de la Universidad; Natilla Jiménez, del Hershey; Juanillo Mendizábal, del ADC; Guanajito Valdés, de la Marina; y otros más.

El pitching bueno abunda entre los aficionados en la presente campaña, y aunque hay clubs como el Atlético, el Yara y el Teléfonos, que necesitan una estrella de calibre en quien confiar ciegamente al salir al terreno, los demás tienen distintos pitchers-llave que han de dar muy buenas exhibiciones durante el campeonato.

LOS "YANKEES" LE GANARON OTRA VEZ AL "WASHINGTON"

Monte Pearson estuvo bien en los momentos difíciles para lograr su triunfo: 4 por 2

WASHINGTON, abril 29. (AP.)—Aunque todavía no están bateando home runs en la forma acostumbrada, los Yankees aumentaron su racha de triunfos a cinco juegos consecutivos, derrotando a los Senadores con score de 4 por 2.

Los campeones se desquitaron de la derrota que les propinó Monte Weaver en el día inaugural de la season, bateando 9 hits, mientras Monte Pearson no permitió más que seis para lograr su primera victoria de la temporada. Pearson sólo tuvo un inning malo, cuando Lewis le disparó un home run.

Weaver estuvo wild a ratos y el batting de Roy Johnson se impuso para asegurar el juego en el séptimo. Había dos hombres en las bases en esos instantes y el score estaba empatado a dos cuando Johnson disparó un doble que metió las carreras decisivas.

Vea el score:

YANKEES

	V.	C.	H.	O.	A.	E.
Crosetti, ss	4	1	1	3	4	0
Rolfe, 3b	4	1	2	2	3	0
Johnson, lf	4	0	1	1	0	1
Gehrig, 1b	5	0	0	6	0	0
Dickey, c	4	0	0	7	1	0
Selkirk, rf	4	0	3	2	0	0
Lazzeri, 2b	4	0	0	3	3	0
Hoag, cf	2	1	1	3	0	0
Pearson, p	3	1	1	0	1	0
Totales	34	4	9	27	12	1

WASHINGTON

	V.	C.	H.	O.	A.	E.
Chapman, cf	4	0	1	2	0	0
Lewis, 3b	4	2	2	0	1	0
Kuhel, 1b	4	0	1	13	0	0
Simmons, lf	4	0	0	1	0	0
Stone, rf	2	0	2	2	0	0
Mihalic, 2b	4	0	0	4	3	0
Bluege, ss	3	0	0	3	5	0
Hogan, c	3	0	0	2	1	0
Weaver, p	3	0	0	0	2	0
Totales	31	2	6	27	12	0

Anotación por entradas:

Yankees . . . . 001 000 300—4
Washington . . . 100 001 000—2

Sumario:

Empujadores: Lewis, Rolfe, 2; Kuhel, Johnson, 2. Two base hits: Crosetti, Selkirk, Kuhel y Johnson. Home run: Lewis. Sacrifice: Pearson. Double plays: Lazzeri a Crosetti a Gehrig; Rolfe a Lazzeri a Gehrig; Mihalic a Bluege a Kuhel. Quedados en bases: Yankees, 9; Washington, 6. Bases por bolas: Pearson, 4; Weaver, 5. Strike outs: Pearson, 7; Weaver, 2. Ganó Pearson. Perdió Weaver. Umpires: Quinn, McGowan y Moriarty. Tiempo: 2:07.

HAN FIJADO YA EL HORARIO DE LAS JUSTAS DE TRACK

La Asociación Atlética Femenina con Camejo de líder, prepara eventos de mucho interés

El próximo domingo por la tarde, después de clasificar debidamente a las atletas en las eliminaciones que se efectuarán esta tarde, tendrá lugar en el bello Stadium de la Beneficencia los finales de las jstas seniors femeninas de atletismo, en las que tomarán parte las mejores atletas cubanas.

Las hermanas Juana, Manuela y María Trueba están anunciadas para competir. Lo mismo puede decirse de Olimpia Gutiérrez, Josefina Odoardo, la peligrosa Florinda Viamonte, Estela Morera, y otras más que han de dar bello colorido a las competencias haciéndolas lucir casi perfectas a los ojos de los fans.

A continuación damos el horario oficial de los eventos:

2.30 80 metros con obstáculos.
2.45 Salto Alto.
3.00 Shot Put.
3.45 50 metros planos.
3.30 Disco.
3.45 100 metros planos.
4.00 Jabalina.
4.15 200 metros planos.
4.30 Salto Largo.
4.45 300 metros planos.
5.00 Relevos 4x100.

EL CLUB ADC PRACTICA HOY EN REGLA PARK

Están citados todos los players del Club ADC para practicar hoy viernes a las cuatro de la tarde en los terrenos de Regla Park.

Espero que no falte nadie a estas prácticas.

Horacio Alonso,
Manager.

AMATEUR ACES!

Por DAN

El team de novicios de natación de la YMCA irá esta semana en excursión a Santa Cruz del Norte, donde Jorge Valverde, competente mentor del squad, se propone demostrar lo que valen los muchachos.... El club San Carlos ha tomado tan en serio el boxeo, que sus oficiales anuncian una fiesta con todas las de la ley para el próximo día 4 de Mayo, y en el programa aparecen incluidas exhibiciones de pugilistas como Fillo Echeverría, Kid Sila, Kid Juancito y Mariano Arilia... Del colegio Estrella nos llega una atenta comunicación donde se nos dice que la fiesta anunciada para ayer jueves, ha sido suspendida para mañana, sábado, debido a enfermedad de una de las profesoras del plantel..... Mañana, sábado, estará de fiesta el Club Náutico de Marianao, brindando, como siempre, grata hospitalidad a sus numerosos asociados... Manolo Rojas, uno de los altos oficiales del popular club, nos avisa que el departamento de taquillas del club está casi terminado, teniendo 1.200 «lockers» para las señoras y 1.000 para los caballeros... El Náutico inaugurará oficialmente la temporada el domingo 9 de Mayo... Hablando de la playa, quizás a Coello y a Adolfo González les interese saber que más de cuatro handbolistas de talla están practicando secretamente para darse una corrida por allá y ganar las quinielas que se ofrecen semanalmente.

El retorno de los Caribes de la Universidad al tinglado basebolero será recibido con cohetes y voladores, según nos informa el presidente de la Liga Nacional de Amateurs, el profesor Nogueira, y se habla de una fiesta simpática que será presidida por el doctor Clemente Inclán... Todos los partidarios de la Universidad serán acomodados en el Vedado Tennis en un mismo stand, debajo de la bandera del Alma Máter, que será llevada al campo de juego esa tarde... Los Caribes debutan jugando con el team del club Atlético de Cuba, y con esto habrá historia suficiente para tejer primorosos comentarios.

Narciso Camejo, nuevo presidente de la Asociación Atlética Femenina, promete enmendar para futuras competencias todo lo malo que ha desfilado por los programas de atletismo de las justas de la Asociación, y nos asegura que atenderá cumplidamente la llamada de la prensa en ese sentido... Se eliminarán las carreras largas, el programa de menores de 12 años será de números reducidos, y se prohibirá terminantemente que una atleta tome parte en más de dos eventos por muy competente que sea... Camejo, que estudia Medicina y que tiene por qué saber de estas cosas, comprende que ese tratamiento a que son sometidas las muchachas es inhumano y quiere aprovechar su condición de presidente de la Asociación para ponerle coto al mal.

Camejo comprende, se da cuenta de los errores cometidos, y como sabe aprovechar los consejitos de la prensa se dispone a trabajar en forma para evitar que nuestra raza femenina no saque el provecho que debe a las competencias de atletismo.

Hoy sólo habrá tres eliminaciones correspondientes a las competencias seniors de track y field de la Asociación Atlética Femenina... Se trata de los heats de las justas de 50, 100 y 200 metros, que dejarán en firme las finalistas del domingo... La primera prueba se dará a las tres de la tarde... Los finales se brindarán el domingo, por la tarde, en el Stadium de la Beneficencia... Y una vez que se efectúen estas competencias, se dará por terminada la temporada de atletismo... Parece que el Secretario de Educación solucionará en estos días, a la americana, la designación del Comité Olímpico... Y se asegura también que el Comité que resulte será una bella respuesta a las demandas de todos.

La teoría de Rafael de J. Iglesias triunfó en Panamá y habrá definitivamente siembras en las justas olímpicas de basketball... México, empero, logró llevar su tesis adelante y, como resultado, este año no habrá oficialmente puntuación en la Olimpiadas, registrándose tan sólo campeones por eventos... En el futuro, no habrá quien sepa quién ganó las Olimpiadas, a menos que no se siga el sistema extraoficial de puntuación que emplean los americanos cada vez que intervienen en una justa olímpica internacional... El team de baseball de la Escuela Naval será el que dará el viaje a Cienfuegos... Así, al menos, nos anuncian oficialmente.

El baseball amateur de esta semana se dará en el Vedado Tennis y en Regla Park... En el primer parque juegan el Atlético con el Yara, lo cual proporcionará un interesante duelo verbal entre Gastón Fernández y Chichi Córdoba en el palco de la prensa, y el Vedado Tennis con el Cubaneleco... En Regla actuará el ADC contra el Regla en el primer turno y el Fortuna con el Teléfonos después...

JOE LOUIS ABRIRA SU CAMPO DE TRAINING EN LAKE GENEVA, (WIS)

CHICAGO, abril 29. (AP.)—Los managers de Joe Louis han seleccionado los campos de Lake Geneva, (Lago Génova), Wisconsin, a unas 75 millas de Chicago, para realizar su entrenamiento para la pelea que ha de celebrar con Jimmy Braddock por el campeonato del mundo.

El negrito ocupará un lodge grande, que tiene diez habitaciones. Comenzará sus actividades el día 5 de mayo.

PORDINA GANO MUY FACIL LA MEJOR DE AYER

Por su forma parece que cargará el mayor peso en el Handicap dominical

Pordina se anotó ayer una nueva victoria. Le costó algún trabajo ganar nuevamente a la gran yegua del señor San Pedro, pero al fin salió por la puerta grande una vez más. Y con ello se ha establecido como uno de los más consistentes y veloces ejemplares de nuestro hipódromo, posiblemente la estrella de Oriental Park.

Chance It tomó ventaja al iniciarse dicha carrera, pero pronto Cherri Point y Uma salieron en persecución de la puntera. No duró mucho el combate, pues aunque Pordina fué estorbada cerca de la media milla, logró pasar después y se acabó la carrera.

La tarde hípica se caracterizó por el triunfo de varios favoritos. Lady Huntington en la inicial fué el primero, siendo su dividendo bastante bajo, continuando la racha con Trianón, que fué también aprovechado por los fanáticos. Pero nuevamente fracasó Unknown Worlds, tras haber partido en esta ocasión desde fuera y detrás de la gatera, no pudiendo alcanzar a Susan Miller la yegua de Durand que gozó de la presidencia en todo el curso de la carrera.

Tras eso, Buy Straight se anotó el triunfo, corriendo en punta aunque al final la yegua del Figurín Stable estaba ya dando grandes señales de cansancio. Vino más tarde el triunfo de Pordina de que ya hemos hablado y entonces para que todo no fuera dulce y sabroso a los que juegan por forma, surgió la chispa de electricidad en la forma de Terry On y precisamente en la carrera en que nadie esperaba que pudiera lograr el triunfo la jaca de la señora de Sierra.

Decorous produjo un bonito dividendo en la última, pese a que tenía un alto chance de triunfo.

Blue cayó en la segunda con motivo de un «tranque» y el jockey J. González cayó también y se fracturó una clavícula.

TEXTO OFICIAL DE LA DISPOSICION DEL CORONEL GALINDEZ

Gracias a ella, los amateurs han podido iniciar el domingo su temporada de base ball

El coronel Galíndez, alto comisionado del baseball, ha dispuesto ya, oficialmente, la prórroga pedida por los atletas amateurs para que saquen el carnet que necesitan para poder practicar el deporte en Cuba. Según una comunicación que recibimos, el popular coronel, ha extendido la prórroga a cuatro meses, dentro de cuyo periodo los aficionados tienen que resolver su situación.

La disposición dice:

Por cuanto: La Unión Atlética de Amateurs de esta República y distintos Clubs Amateurs, han solicitado ante el que resuelve se prorrogue por ciento veinte (120) días naturales más, lo dispuesto en el párrafo segundo del Artículo primero, y Artículo segundo d ela Resolución de fecha 16 de marzo último, por el cual se fija la obligación de inscripción en esta Comisión Nacional de base ball Profesional de todo team o club de base ball tanto profesional como amateur, en razón a la proximidad de la fecha fijada para la inauguración del Campeonato de base ball de la Liga Nacional de Amateurs.

Por cuanto: Es propósito del que resuelve cooperar al mejor desenvolvimiento del deporte de base ball en todas sus fases, y estimando bastante la causa alegada para acceder a lo solicitado.

Por tanto: En uso de las facultades que me están conferidas y oído el parecer d elos asesores de esta Comisión,

Resuelvo:

Primero: Prorrogar por ciento veinte (120) días naturales más el término fijado para la inscripción de todo team o club de baseball amateur en la Comisión Nacional de Base Ball Profesional, para poder celebrar campeonatos nacionales, locales, series o juegos en los cuales se cobre cantidad o precio por presenciarlos, de que trata el párrafo segundo del Artículo primero y Artículo segundo de la Resolución del 16 de marzo último.

Segundo: Que la prórroga de ciento veinte (120) días naturales más a que se refiere el artículo anterior ha de comenzar a correr y contarse desde el día 15 de mayo próximo; quedando bien entendido que a la misma sólo podrán acogerse los teams o clubs clasificados como Amateurs.

Tercero: Que la prórroga que origina la presente Resolución, no exime de l aobligación en que se encuentran los susodichos teams o clubs de solicitar y obtener en esta Comisión, los permisos correspondientes para la celebración de sus juegos.

Cuarto: Comuníquese esta Resolución a la Unión Atlética de Amateurs, a la Liga Social, a los empresarios y dueños de clubs y publíquese en la Gaceta Oficial de la República para general conocimiento.

Quinto: El Asesor doctor Maximiliano Trujillo, queda encargado del cumplimiento de lo aquí dispuesto.

La Habana, 24 de abril de 1937.

Tte. Cnel. Ignacio Galíndez M. M.
Comisionado Nacional de Base ball Profesional.

FITZSIMMONS DIO LA LECHADA AYER A LOS 'DODGERS'

El veterano lanzador no dejó poner los pies en el suelo a los players de Grimes

NEW YORK, abril 29. (AP.)—Entre Fred Fitzsimmons y Burguess Whitehead, que pocas veces se distingue como bateador, los Gigantes acabaron esta tarde con los Dodgers en Polo Grounds, derrotándolos en el segundo juego de la serie con un score de 9 por 0.

Fitzsimmons dejó a los Dodgers en cinco hits aislados, y contribuyó con un home run, un doble y un single al ataque. Whitehead empujó dos jonrones, para meter cinco carreras durante la tarde.

El pequeño Roy Henshaw no duró más que cuatro innings, cuando le anotaron 5 carreras por un home run de Whitehead con dos en bases. Los Gigantes cambiaron hoy el line up, poniendo a Davis en lugar de Leiber. El team bateó 13 hits. Sólo dos players del Brooklyn le llegaron a tercera a Fitz.

Vea el score:

BROOKLYN

	V.	C.	H.	O.	A.	E.
Brack, cf	4	0	1	3	1	1
Bucher, 3b	4	0	2	2	1	0
Winsett, lf	3	0	1	2	0	0
Manush, rf	4	0	1	4	0	0
Hassett, 1b	4	0	0	6	0	1
R. Moore, c	3	0	0	4	0	2
Hudson, ss	3	0	0	2	1	1
English, 2b	2	0	0	1	3	0
Gautreaux (2)	1	0	0	0	0	0
Lavagetto, 2b	0	0	0	0	0	0
Henshaw, p	1	0	0	0	2	0
Baker, p	0	0	0	0	0	0
Wilson (1)	1	0	0	0	0	0
Jeffcoat, p	0	0	0	0	0	0
Peterson, p	0	0	0	0	2	0
Malinosky (3)	1	0	0	0	0	0
Clark, p	0	0	0	0	0	0
Totales	31	0	5	24	10	5

(1)—Bateó por Baker en el 5o.
(2)—Bateó por English en el 8o.
(3)—Bateó por Peterson en el 8o.

GIGANTES

	V.	C.	H.	O.	A.	E.
Bartell, ss	5	0	1	3	2	0
Chiozza, 3b	5	0	2	1	0	0
J. Moore, lf	5	1	0	2	0	0
Davis, cf	4	1	1	4	0	0
Ott, rf	2	2	1	3	0	0
Danning, c	4	0	1	5	1	0
McCarthy, 1b	3	1	1	9	0	0
Whitehead, 2b	4	2	3	0	4	0
Fitzsimmons, p	4	2	3	0	1	0
Totales	36	9	13	27	8	0

Anotación por entradas:

Brooklyn . . . . 000 000 000—0
Gigantes . . . . 000 511 20x—9

Sumario:

Empujadores: McCarthy, Whitehead, 5; Bartell, Fitzsimmons. Two base hits: McCarthy y Fizsimmons. Home runs: Whitehead, 2; Fitzsimmons. Bases robadas: J. Moore, Davis y Chiozza. Quedados en bases: New York, 7; Brooklyn, 5. Bases por bolas: Fitzsimmons, 1; Jeffcoat, 2; Peterson, 2. Strike outs: Henshaw, 2; Fitzsimmons, 2; Peterson, 1. Hits: a Henshaw, 7 en 3 y dos tercios innings; a Baker, 2 en un tercio; a Jeffcoat, 0 en un tercio; a Peterson, 3 en 2 y dos tercios; a Clark, 1 en 1. Wild pitches: Jeffcoat y Fitzsimmons. Perdió Henshaw. Umpires: Goetz, Pinnelli y Quigley. Tiempo: una hora y 53 minutos.

REGRESARON DE TAMPA, LUIS PARGA, ARAMIS DEL PINO Y ERNESTO AZUA

En el vapor «Cuba», procedentes de Tampa, llegaron ayer a la Habana, los señores Luis Parga, promotor de esta ciudad y Aramís del Pino, Administrador de la Arena Cerveza Cristal. Con ellos llegó también el compañero del staff de las páginas de «El Mundo», Ernesto Azúa. Estos tres «mosqueteros» fueron a la Florida en busca de material para organizar programas boxísticos en la Arena Cristal.

Del resultado de las gestiones de estos muchachos, pronto quedarán enterados los aficionados.

MONTY STRATTON VENCIO A LOS «BROWNS» DE SAN LUIS, GANANDOLES: 12 X 0

CHICAGO, abril 29. (AP.)—Monty Stratton, pitcher derecho del Chicago, pitcheó hoy su primera lechada en la Liga Americana, ayudando de este modo a los Medias Blancas a lograr una victoria de 12 por cero sobre los Browns de San Luis. Stratton sólo permitió ocho hits.

La anotación por entradas fué:

		C.	H.	E.
San Luis	000 000 000—	0	8	1
Chicago	013 002 60x—	12	19	0

Baterías: Walkup, Blake, Thomas y Hemsley, por el San Luis; Stratton y Sewell, por el Chicago.

EN LAS GRANDES LIGAS

RESULTADO DE LOS JUEGOS CELEBRADOS AYER

Liga Nacional

San Luis, 6; Cincinnati, 1.
Pittsburgh, 6; Chicago, 5.
New York, 9; Brooklyn, 0.
Boston, 6; Filadelfia, 4.

Liga Americana

New York, 4; Washington, 2.
Cleveland, 12; Detroit, 3.
Chicago, 12; San Luis, 0.
Filadelfia en Boston fué suspendido a causa de la lluvia.

ESTADO DE LOS CLUBS

Liga Nacional

	G.	P.	Ave.
SAN LUIS	6	1	.857
Pittsburgh	5	1	.833
New York	4	2	.666
Filadelfia	4	3	.571
Brooklyn	3	4	.428
Boston	3	5	.375
Cincinnati	1	5	.166
Chicago	1	6	.142
Totales	27	27	

Liga Americana

	G.	P.	Ave.
NEW YORK	5	1	.833
Cleveland	4	2	.666
Detroit	3	2	.600
Filadelfia	3	2	.600
Chicago	3	3	.500
Boston	2	2	.500
San Luis	2	5	.271
Washington	1	6	.142
Totales	23	23	

JUEGOS SEÑALADOS PARA HOY

Liga Nacional

Boston en Filadelfia.
Brooklyn en New York.
Chicago en Pittsburgh.
Cincinnati en San Luis.

Liga Americana

Detroit en Cleveland.
San Luis en Chicago.
Filadelfia en Boston.
New York en Washington.

RESULTADO DE LAS CARRERAS CELEBRADAS AYER

Día 48 ABRIL 29 1937 — Tiempo CLARO — Track FAST

ARRANCADAS DESDE STALL GATE (GATERA)

441 ORIENTAL PARK, CUBA — Premio $150
PRIMERA CARRERA 5 & 1 2 Furlongs 4YO&Up Recl. F&M

Ind	Horses	W	PP	St	¼	½	¾	Str	Fin	Jockey	O	C
421	Ldy Huntington	111b	6	3		6^{1}	8^{2}	2^{3}	1^{2}	E Rodriguz	6 5	1
413	Flo Along	112	2	1		1^{hd}	1^{1}	1^{1}	2^{2}	J Claege	2	2
383	Netie Pebbles	*107b	7	2		2^{3}	2^{3}	3^{1}	3^{1}	E Castell	4	6
406	Our Moment	*107	3	7		7^{1}	7^{10}	4^{3}	4^{3}	R Hacker	4	4
274	Maple Jane	*107b	1	6		3^{1}	4^{3}	6^{3}	6^{5}	R Rega	8	10
354	Staracene	*110b	8	5		6^{5}	[illegible]	7^{3}	6	M Arango	10	10
426	Sweeping Hour	112b	5	4		4^{hd}	6^{hd}	6^{2}	7	O Hernandz	8	8
966	Miss Tell	*107	4	8		8	8	8	8	E Venero	10	10

P 2:59 Off 3:01 Time 24 49 3 5 1:09 3 5

Valor $105 - Colorama Stable ch f 4 Registrar Granby Arrancada BUENA Gano FACIL Segundo IGUAL Lady Huntington se deslizo junto al riel en la recta vencio a Flo Along y gano sin extenderse Flo Along no pudo rechazar el reto de la ganadora Netie Pebbles se canso Our Moment cerro con vigor Maple Jane entro muy despistada en la recta

Lady Huntington 4 60 2 40 2 20 Flo Along 2 40 2 20 Netie 2 20

Precio de Reclamo Ganador $200

442 ORIENTAL PARK, CUBA — Premio $150
SEGUNDA CARRERA 6 Furlongs 3YO&Up Reclamable

Ind	Horses	W	PP	St	¼	½	¾	Str	Fin	Jockey	O	C
(414)	Trianon	109b	5	1		1^{5}	1^{8}	1^{10}	1^{10}	O Hernandz	2 5	2 5
(432)	Up in Arms	117	4	5		2½	3½	2½	2½	J Claege	6	6
431	College Boy	109	6	4		6½	5^{3}	4½	3^{1}	P Montalvo	12	12
409	Dolly Tour	109	8	2		3½	2½	3^{5}	4½	E Viera	4	4
427	Race Cape	114b	7	6		4^{hd}	4½	5½	5^{hd}	J Hidalgo	8	8
425	Keltner	114b	2	7		7½	6½	6^{5}	6^{2}	E Rodriguz	6	6
(431)	Surely	114b	3	8		8	7	7	7	M Arango	12	12
429	Blue Dan	119b	1	3		5^{3}	Cayo			J Gonzalez	6	6

P 3:23 Off 3:25 Time 23 1-5 46 4 5 1:13

Valor $105—A Guerra b m 5 Tryster—Karma Arrancada BUENA Gano FACIL Segundo BAJO LATIGO Trianon era superior al grupo y gano en un galope Up in Arms corriendo junto al riel supero a College Boy al final Este cerro con vigor Keltner no fue apurado en ningun momento Blue Dan estaba embolsillado en la media milla cuando cayo

Trianon 2 80 2 40 2 60 Up in Arms 4 40 3 40 College Boy

Precio de Reclamo Ganador $300

443 ORIENTAL PARK, CUBA — Premio $300
TERCERA CARRERA 5 & 1 2 Furlongs 3YO&Up Reclamable

Ind	Horses	W	PP	St	¼	½	¾	Str	Fin	Jockey	O	C
393	Susan Miller	111	6	1		1½	1½	1½	1½	E Rodriguz	2½	2½
415	Unknwn Worlds	107b	4	8		2½	2^{6}	2^{5}	2^{8}	O Hernandz	2 5	1 3
350	Brook Trout	*100b	2	4		5½	5½	8^{1}	3^{3}	E Castell	6	6
421	Artful Prince	112b	8	7		6½	4½	5½	4^{1}	JM Contino	12	15
405	Ducaster	*107b	1	5		4½	7^{5}	4^{1}	5^{1}	B Hacker	8	10
403	Edie	*104	3	2		8	6½	6^{5}	6^{15}	I. Vidal	8	8
348	El Cajon	*107b	5	3		3^{1}	3^{hd}	7^{5}	7^{5}	E Venero	50	50
414	Aromette	*104b	7	6		7^{2}	8	8	8	E Viera	6	6

P 3:50 Off 3:56 Time 23 4 5 48 1-5 1:08 4 5

Valor $105 E Durand b m 7 Bradley's Toney—Jean B Arrancada BUENA menos para Unknown Worlds Gano BAJO LATIGO Segundo FACIL Susan Miller partio velozmente rechazo el reto de Unknwn Worlds y lo mantuvo a raya al final Este partio fuera y detras de la gatera, despues de estar muy majadero, y el esfuerzo por reponerse lo agoto Brook Trout supero a Ducaster al final Este fue debilmente guiado

Susan Miller 8 60 2 20 2 20 Unknown Worlds 2 20 2 20 Brook 3 40

Precio de Reclamo Ganador $300

444 ORIENTAL PARK, CUBA — Premio $175
CUARTA CARRERA 1 Mile 3YO&Up Reclamable

Ind	Horses	W	PP	St	¼	½	¾	Str	Fin	Jockey	O	C
422	Buy Straight	*102	5	1	1½	1^{2}	1^{4}	1^{5}	1^{7}	E Castell	4 5	7 10
387	Busy Sally	107b	1	3	2½	2^{3}	2^{3}	2^{3}	2^{1}	C Martinez	2	3½
437	Capablanca	*97	8	6	6^{4}	5^{3}	5^{2}	4½	3^{2}	M Quintero	5	6
433	Mr Stein	112b	6	4	3½	4^{3}	4^{2}	5^{3}	4½	E Rodriguz	2	2½
439	Good Sense	107	3	2	5½	6^{2}	6^{3}	6^{4}	5^{4}	M Martinez	10	10
437	Flying Arab	107b	7	5	4^{3}	3^{1}	3^{2}	3^{1}	6^{5}	J Hidalgo	6	4
439	Short Order	*97b	4	8	8	8	8	7½	7^{2}	E Venero	10	10
436	Mr President	*100b	2	7	7^{2}	7^{2}	7½	8	8	J Monroy	15	15

P 4:23 Off 4:26 Time 24 2 5 48 2 5 1:14 1:42 3 5

Valor $121 - Figurin Stable ch m 5 Purchase Macron Arrancada BUENA Gano FACIL Segundo BAJO LATIGO Buy Straight vencio al field desde la arrancada y nunca se vio en peligro Busy Sally fue el mas cercano opositor y nunca pudo acercarse Capablanca mejoro en la recta Mr Stein desistio cuando la lucha entro en calor (Precio de Reclamo $400)

Buy Straight 3 40 2 80 2 40 Sally 3 80 3 80 Capablanca 3 40

DAILY DOUBLE—SUSAN MILLER y BUY STRAIGHT $8.40

445 ORIENTAL PARK, CUBA — Premio $200
QUINTA CARRERA 6 Furlongs 3YO&Up Reclamable

Ind	Horses	W	PP	St	¼	½	¾	Str	Fin	Jockey	O	C
(430)	Pordina	116b	2	4		4^{3}	1½	1^{3}	1^{5}	A Fernandz	7 10	2 5
409	Pretty Royal	104	1	5		5	4½	2½	2^{2}	E Viera	12	12
389	Chance It	112	5	2		1^{1}	2^{1}	3^{2}	3½	C Martinez	4	4
(423)	Uma	111	3	3		2^{hd}	5	5	4^{2}	E Rodriguz	2	2½
423	Cherry Point	107	4	1		3½	3^{nk}	4^{nk}	5	E Castell	3	8½

P 4:50 Off 4:55 Time 23 1 5 46 4 5 1 13 2 5

Valor $140 M San Pedro br m 5 The Porter Codina Arrancada BUENA Gano FACIL Segundo IGUAL Pordina dispuso con facilidad de los leaders en la curva y al final estaba arrendada Pretty Royal torcio hacia dentro en el octavo estorbando a Chance It Esta partio rapidamente y perdio todo chance cuando la cerraron (Precio de Reclamo $1200)

Pordina 3 00 2 60 Pretty Royal 7 80 No Show Mutuels Sold

446 ORIENTAL PARK, CUBA — Premio $175
SEXTA CARRERA 1 Mile 3YO&Up Reclamable

Ind	Horses	W	PP	St	¼	½	¾	Str	Fin	Jockey	O	C
437	Terry On	*100b	5	3	2½	2½	1½	1^{1}	1^{1}	E Castell	6	6
439	Mary Ellen	*97	4	5	3½	3^{nk}	3½	2^{2}	2^{1}	B Hacker	3 2	1
439	Cardamon	*100b	2	2	5½	5½	6^{2}	4^{3}	3^{4}	J Monroy	4	4
439	Hero Olga	105b	7	6	6½	6^{4}	5^{3}	5^{3}	4^{3}	JM Contino	8	8
427	Sitting Pretty	107b	6	4	4^{2}	4^{2}	4^{2}	3^{hd}	5^{4}	O Hernandz	4	4
422	High Shoes	112b	1	7	7	7	7	7	6^{10}	J Hidalgo	3	8½
439	Meeting Place	111	3	1	1^{2}	1½	2½	6½	7	E Rodriguz	2	2½

P 5:20 Off 5:26 Time 24 2 5 49 1:14 3 5 1 42 2 5

Valor $120 Sra. Sierra br g 4 Terry—Rail On Arrancada BUENA Gano BAJO LATIGO Segundo IGUAL Terry On siguio de cerca los pasos de Meeting Place lo sometio al entrar en la recta y al final tenia con que rechazar a Mary Ellen Esta no fue ayudada por su jinete Cardamon bien colocado en la recta no respondio (Precio de Reclamo $300)

Terry On 49 60 13 60 15 20 Mary Ellen 3 00 2 80 Cardamon

QUINIELA DUPLA - TERRY ON y MARY ELLEN $62 40

447 ORIENTAL PARK, CUBA — Premio $150
SEPTIMA CARRERA 1 and 1 8 Miles 4YO&Up Reclamable

Ind	Horses	W	PP	St	¼	½	¾	Str	Fin	Jockey	O	C
425	Decorous	107	4	2	4½	5^{2}	3^{1}	1^{2}	1^{2}	J Hidalgo	3 2	4
410	Supernatural	109b	1	1	1^{nk}	4^{2}	6^{10}	5^{hd}	2no	T Sanchez	4	6
432	Cynara	107	7	6	6^{3}	3½	1½	2^{1}	3½	E Venero	6	4
431	Aunt Carol	107	5	5	3^{hd}	2^{hd}	4½	3^{hd}	4^{nk}	JM Contino	5	4
417	Distinct	108	2	3	6^{1}	6^{10}	5^{nk}	6^{10}	5^{2}	J Claege	5	6
418	Roping	112b	3	4	2½	1½	2½	4½	6^{10}	E Rodriguz	2	6 5
431	Robrack	114b	8	8	8	8	7½	7^{2}	7^{8}	M Martinez	8	8
397	Make Believe	110	6	7	7^{4}	7^{2}	8	8	8	R Rega	20	20

P 5:48 Off 5:51 Time 26 51 2 5 1 16 4 5 1 43 4 5 1 58 2 5

Valor $105 L Harwood b m 9 Kai Sang—Persephone Arrancada BUENA Gano FACIL Segundo BAJO LATIGO Decorous evito la lucha inicial avanzo decisivamente en la recta y al final tenia algo en reserva Supernatural gano el place en el ultimo salto Cynara flaqueo despues de ponerse al frente Roping fue muy forzado al comienzo (P R 2 0)

Decorous 6 60 4 40 3 80 Supernatural 5 60 4 80 Cynara 4 80

El DIARIO DE LA MARINA se entrega a los suscriptores antes de las siete de la mañana

M.E.C.D. 2016

VOLVIERON A GANAR PIRATAS Y CARDENALES EN LA LIGA NACIONAL AYER

SE DESTACO MUCHO EL COLEGIO DE LA SALLE EN EL FIELD DAY DE LA FEDERACION COLEGIAL

TOPICOS FUTBOLISTICOS
Por PETER

—El programa del domnigo.
—Fiesta en el Iberia.
—La colecta para «Pipa».

El domingo comenzará en el Campo Cerveza Polar, La octava y última vuelta del Campeonato Regional de 1936 a 37, y el schedule señala los juegos de Hispano y Centro Gallego y el de Juventud Asturiana e Iberia.

El primer puesto está casi decidido, para que los gallegos sean campeones no les falta más que un juego por ganar, y además de los tres de esta vuelta, le queda un match, el anulado con el Hispano. Es decir, que para conquistar dos puntos, tiene cuatro salidas al campo, cuatro chances, que es precisamente por lo que se cree inminente el triunfo de las sedas del Deportivo Centro Gallego. Desde luego que nada hay seguro, pues ese mismo team de los «Alacranes», en dos vueltas, o séase en media docena de encuentros, no ganó un solo partido. Perdió cuatro y empató dos, pero la verdad es que del cuadro aquel que jugaba en el final del año pasado y en los comienzos de este año de 1937, al que en la actualidad ha logrado «redondear» José Tapia, con el asesoramiento valioso de su amigo José Chorens, hay una diferencia tan notable, que no es posible, basándose en la lógica, que pueda reproducirse aquella mala performance.

Aún el Iberia tiene un chance, pero este chanche de los «leones» terminará tan pronto como el Iberia pierda un juego, o el Centro Gallego lo gane.

La lucha del segundo y tercer lugar será algo que se dilucide en esta vuelta final. Así es que siempre habrá emoción en los juegos que faltan por jugar.

El Iberia Foot Ball Club va a celebrar un recibo bailable el día dos en sus hermosos salones de Prado y Malecón.

Amenizará tan simpática fiesta la orquesta del Hotel Plaza.

El señor Manuel Rodríguez, presidente de la Comisión de fiestas de esa sociedad, nos ruega hagamos público que las damas tendrán que proveerse de la correspondiente invitación para disfrutar de dicha fiesta, y que los caballeros sólo tendrán que abonar por la entrada, veinte centavos por derecho de guardarropía. Y de este pequeño impuesto, que conste, no se salvarán, ni aun concurriendo sin sombrero.

El doctor José Abella, secretario del Deportivo Centro Gallego, nos envía una Convocatoria a Junta General, para el viernes, día treinta, (esta noche), a las ocho y media, en primera convocatoria, y a las nueve y media, en segunda convocatoria. Esto quiere decir, que de todas maneras habrá reunión.

Y como la junta es con carácter de ordinaria, la orden del día es lectura de actos pendientes, del balance trimestral, del informe de la Comisión de Glosa, el de Secretaría y asuntos generales.

Dense por citados todos los socios del Deportivo, y procuren concurrir. Que este es el deseo de todos los señores del alto mando de la sociedad.

Y ahora vayan tres cartas que se nos envían relacionadas con la colecta que estamos llevando a cabo para decoger a Pipa, antiguo jugador del Fortuna, para que regrese a su patria (está en situación precaria y por su condición de extranjero, no tiene ni siquiera donde ganarse, trabajando, para el sustento.

He aquí las cartas:

«Sr Pedro Fernández Alonso
Presente.
Estimado amigo Peter:

Como resultado de su gestión para colectar fondos con destino al embarque para su tierra del infortunado jugador Pipa, acompañamos a la presente la cantidad de tres pesos m. o.

Ha sido para nosotros una verdadera satisfacción el pader cooperar con usted a tan humanitaria obra, ya que de esta forma y gracias a su esfuerzo desinteresado, este jugador podrá retornar a su hogar de donde saliera años antes todo lleno de ilusiones y energías las cuales fué derrochando en nuestros campos en bien del Futbol cubano y que en estos momentos cuando como equipier ya no podrá dar más de lo que ha dado encuentre un amigo que le tienda su mano, acto este que servirá de estímulo a los demás aficionados del Balón redondo, para que cada cual contribuya con su óbolo el amigo Pipa.

Aprovechamos esta ocasión para testimoniarle el aprecio de nuestra más distinguida consideración y somos afmos y S. s.
Asociación Habanera de Arbitros.
Adriano Díaz.
Tesorero.

«Habana, 27 de abril de 1937.
Sr. Pedro Fernández Alonso.
DIARIO DE LA MARINA
Ciudad.
Muy señor mío:

Acabo de leer en sus Tópicos de hoy, las desgracias porque que atraviesa Pipa, el valioso equipier que tantas glorias diera al Fortuna y conjuntamente el Fortuna se las dió al futbol cubano.

Es realmente triste señor Peter; que el jugador que tantos días de emoción nos diera, en aquellos de feliz recordación tenga hoy que atravesar por una situación tan precaria; y como considero que es deber de humanidad de todo aficionado contribuir a proporcionarle algunos centavos, al jugador que tanto diera para deleitar a la afición, con los cuales pueda volver al lado de los suyos; no quisiera ser yo de los últimos en contribuir con mi modesto óbolo, a una obra tan humanitaria, y por lo tanto me apresuro a enviarle la cantidad de un peso, contribuyendo de ésta manera a la colecta que usted ha organizado.

Permítame que le felicite señor Peter, por su idea feliz y humanitaria, y al mismo tiempo le pida que no desmaye en la difícil tarea que se ha echado sobre sus hombros, en la seguridad de que pronto su esfuerzo ha de ser premiado por el más completo éxito.

Muy atentamente,
Manuel Rodríguez.

«Habana, 28 de abril de 1937.
Sr. Pedro Fernández Alonso.
DIARIO DE LA MARINA.
Presente.
Estimado Peter:

Con verdadera satisfacción he leído en su muy amena Sección de «Topicos Futbolísticos», la idea por Vd. lanzada de hacer una cuestación a beneficio del ex jugador de futbol «Pipa», a la que me adhiero con la suma de dos pesos.

Es una obra, esa por usted emprendida, verdaderamente plausible y acertada, pues con ella se premia la labor de muchos años de un gran jugador de futbol, hoy caído en desgracia, a quien todos debemos tender la mano, porque a todos nos hizo pasar muy buenos ratos con su juego brillante y lleno de codicia para las sedas de su Club Fortuna, hoy lamentablemente alejado de las justas balompédicas.

Por ello, y porque deja entrever a los jugadores de hoy, que en el mañana podrán contar con la protección de los «hinchas» del futbol, felicito a usted muy sinceramente, animándolo a continuar por la senda emprendida, hasta que rinda sus más óptimos frutos.

Deseándolo así muy de veras, queda de usted atento, affmo y S. S.
Jesús Lacera.

Nuestro agradecimiento al Colegio de Arbitros y a los señores Manuel Rodríguez y Jesús Lacera, es doble. Primero por el dinero que nos han enviado y segundo por las frases cariñosas que nos dedican.

Ojalá que pasado mañana, pues mañana no sale este DIARIO, podamos dar cuenta de otras muchas misivas como estas. Estan en turno los fortunistas....

WHITEHILL NO DIO CHANCE AL DETROIT TIGERS

Los Indios de Cleveland le ganaron ayer un buen match a la novena de Mike Cochrane

CLEVELAND, abril 29. (AP.)—Los Indios de Cleveland les batearon 13 hits a los pitchers del Detroit Tigers, mientras el zurdo Whitehill mantuvo a raya a los batsmen de Cochrane para producir la victoria de su club con score de 12 por 3.

DETROIT

	V.	C.	H.	O.	A.	E.
White, cf	4	1	1	0	0	1
Cochrane, c	1	0	0	1	0	0
Hayworth, c	3	0	0	5	1	0
Gehringer, 2b	4	0	0	0	2	0
Greenberg, 1b	3	0	0	7	2	0
Walker, rf	4	0	2	1	0	0
Fox, lf	4	1	1	3	0	0
York, 3b	3	1	2	1	2	0
Rogell, ss	3	0	0	6	4	0
Auker, p	0	0	0	0	1	0
Logan, p	0	0	0	0	0	0
English (1)	1	0	1	0	0	0
Hatter, p	1	0	0	0	0	0
McKaughlin, p	1	0	0	0	0	0
Totales	32	3	7	24	12	1

(1)—Bateó por Logan en el 3o.

CLEVELAND

	V.	C.	H.	O.	A.	E.
Lary, ss	4	2	3	4	4	0
Hughes, 3b	3	1	1	1	4	0
Averill, cf	4	1	3	0	0	0
Trosky, 1b	4	1	1	12	1	0
Solters, lf	5	0	1	2	0	0
Hale, 2b	3	1	0	1	2	0
Kroner, 2b	1	0	0	1	2	0
Campbell, rf	3	1	1	1	0	0
Pytlak, c	5	4	3	5	0	0
Whitehill, p	2	1	0	0	0	0
Totales	34	12	13	27	13	0

Anotación por entradas:

Detroit . . . . 100 000 200— 3
Cleveland . . . 241 030 20x—12

Empujadores: Averill, 3; Lary, 3; Trosky, 2; Hughes, 2; Soltres, Pytlak, York, 2; Cochrane. Two base hits: Lary, 2; Fox. Three base hits: White y Campbell. Home runs: Trosky y York. Bases robadas: Lary, Hughes, Hale y Pytlak. Sacrifice: Whitehill. Double plays: Gehringer a Rogell a Greenberg; Lary a Kroner a Trosky. Quedados en bases: Detroit, 3: Cleveland, 8. Bases por bolas: Whitehill, 1: Logan, 1; Hatter, 4: McLaughlin, 4. Strike outs: Whitehill, 5; Logan, 1; Hatter, 2; McLaughlin, 2. Hits: a Auker, 7 en 1 y un tercio innings; a Logan, 1 en dos tercios; a Hatter, 4 en 3; a McLaughlin, 1 en 3. Perdió Auker. Umpires: Ormsby, Kolls y Basil. Tiempo: 2:05.

LOS SEIS DE LA FAMA

	J.	V.	C.	H.	Ave.
Walker, Tigres	5	22	7	15	.682
R. Ferrell, R. Sox	4	15	2	9	.600
Sewell, W. Sox	6	20	3	10	.500
Medwick, Cards	7	30	8	15	.500
P. Waner, Pitts.	6	23	7	11	.478
Whitney, Phils	5	15	2	7	.467

UNA BASE POR BOLAS VENCIO AYER AL CHICAGO

Con las bases llenas, Bill Lee le dió la base a Vaughan para empujar la carrera del triunfo

PITTSBURGH, abril 29. (AP.)—Bill Lee, pitcher chicagoense que actuaba de tapón en el décimo tercer inning, le dió la base por bolas a Arkie Vaughan, con ellas llenas, y esto empujó a Al Todd con la carrera que decidió el game a favor del team local con un score de 6 por 5.

El match de hoy fué tan discutido que el manager de los Cubs fué sacado del terreno por protestar las decisiones del umpire de home. Grimm perdió especialmente el buen humor en el octavo, cuando Demaree fué declarado out en home.

CHICAGO

	V.	C.	H.	O.	A.	E.
Galan, lf	6	0	1	3	0	0
Herman, 2b	5	2	2	2	8	2
Collins, 1b	5	2	1	15	2	0
Demaree, rf	5	0	2	2	0	0
O'Dea, c	3	0	0	2	0	0
Hartnett, c	3	0	3	2	1	0
Bottarini, c	0	0	0	0	0	0
Hack, 3b	5	0	2	1	2	0
Marty, cf	4	0	0	2	0	0
Cavarretta, cf	1	0	0	1	0	0
Jurgess, ss	5	0	1	8	3	1
Shoun, p	2	1	0	0	3	0
Stainback (1)	1	0	0	0	0	0
Lee, p	2	0	0	0	0	0
Totales	47	5	12	38	19	3

(1)—Bateó por Shoun en el 9o.
Dos outs cuando se anotó la decisiva.

PITTSBURGH

	V.	C.	H.	O.	A.	E.
Jensen, cf	7	2	1	3	0	0
P. Waner, rf	4	1	1	5	2	0
Dickshot, lf	6	1	2	4	0	0
Vaughan, ss	6	0	0	5	5	0
Suhr, 1b	6	0	2	14	3	0
Brubaker, 3b	6	0	2	1	0	0
Handley, 2b	6	1	2	1	7	0
Todd, c	6	1	2	5	0	0
Brandt, p	3	0	0	0	1	0
Bowman, p	1	0	1	1	0	0
Totales	51	6	13	39	18	0

Chicago . . . . 003 000 020 000 0—5
Pittsburgh . . . 002 021 000 000 1—6

SILVINO RUIZ PELEARA ESTA NOCHE CONTRA EL JOE LOUIS DE LA HABANA

Sr. Peter Fernández.
DIARIO DE LA MARINA.

El pueblo lleno de júbilo, espera ansioso la apertura de la temporada de boxeo que se iniciará esta noche en el espacioso teatro «Cinta».

Manolo Rodríguez, entusiasta deportista de la capital, en combinación con Juan Oliva, presenta el primer programa de la temporada, donde toman parte peleadores como Silvino Martínez, futuro campeón heavy weight de Cuba vs. Joe Louis Cubano. Fernando Soto vs. Roberto Aguilera, Chino del Mercado vs. Roberto Bermúdez y Roberto Calzadilla vs. Young González.

Como médico actuará el doctor Gabriel Regal, cirujano bien conocido en el pueblo y gran entusiasta por los deportes. CORRESPONSAL.

En tiendas bien surtidas
VITI
SU CAMISA

FRONTON JAI-ALAI

La Empresa ha contratodo a nuevos pelotaris, siendo el primero el delantero Ferrer

Elizondo y La Paz vs. Argárate y Goitia en el estear de hoy. Egozcue volvió a ganar. Pagos

La empresa del Frontón ha contratado a nuevos pelotaris, siendo el primero el gran delantero cubano Armando Ferrer. Después, Morales, Olaso, Emilio y Salsamendi. Estos dos últimos son dos pinos nuevos, uno cubano y otro español, a ver lo que dan.

Los zagueros son Mir. Arrondo, Mújica y Echevarría, que llevará el nombre de Echarri.

Actuarán desde mañana, día primero.

De calle fué el primero de anoche, en el Palacio de los Gritos, pues desde los tantos iniciale sse fueron delante Recalde y Solá, disponiendo con facilidad de Martín y Garramiola.

Se llevó la primera quiniela Astigarraga.

En la batalla estelar tomaron parte Egoscué y Salazar, de blancos, y Astigarraga y Paco, de azul.

Al iniciarse el partido, los azules se pusieron en 5 por 3. Después entra Egoscue con gran puntería y sobrevino un empate al propio cartón cinco. Continúa el bombardeo el Niño Fidencio acompañado, bastante bien, por Salazar, y se colocan en 11 en dos segundos, siguiendo más o menos así hasta el final, acabándose la lucha rápidamente.

Egozcue, que fué el héroe de la jornada, como en sus anteriores partidos, lanzaba las bolas con tal velocidad y variedad, que era imposible contrarrestarle, a pesar de todo lo que trataban de hacer Artirraga y Paco.

Era difícil defenderse con éxito del trasteo de Egoscue; la candela era muy seguida y consistente.

La segunda quiniela fué de Ochoa.

Esta noche

Para esta noche se ha combinado un magnífico programa, y para mañana, sábado, se presentarán contundentes.

PROGRAMA DE LA FUNCION DE HOY A LAS 830 P. M.

PRIMER PARTIDO a 25 tantos: Lucio y Escarza, blancos: contra Onaindía II e Iturriaga, azules,A sacar ambos del cuadro diez.

PRIMERA QUINIELA A 6 tantos: Barrutia; Escarza; Lucio; Iturriaga Millán, Onaindia, II.

SEGUNDO PARTIDO a 30 tantos: Elizondo y La Paz, blancos, contra Argárate y Goitia, azules . A sacar ambos del cuadro diez.

SEGUNDA QUINIELA a 6 tantos: Goitia; Mendizábal; Elizondo; Argárate, Malluquiza; La Paz.

ANOCHE
PRIMER PARTIDO

	Tantos
Martín, y Garramiola, blancos	14
Recalde y Sola, azules	25

Ganador: azules.

PRIMERA QUINIELA

	Tantos.	Pagos.
1—Astigarraga	6	4.75
2—Salazar	2	5.97
3—Argárate	5	5.00
4—Elizondo	4	3.78
5—Egozcue	3	5.61
6—Paco	2	6.38

Ganador: Astigarraga. Pagó a

4.75

SEGUNDO PARTIDO

	Tantos.
Egozcue, Salazar, blancos	30
Astigarraga y Paco azules	25

SEGUNDA QUINIELA

	Tantos.	Pagos.
1—Alvarez	3	5.03
2—Labat menor	3	4.75
3—Ochoa	6	3.54
4—Iturriaga	3	7.35
5—Gutiérrez II	4	4.90
6—Deva	2	11.35

Ganador: Ochoa.

3.54

TERCER PARTIDO

	Tantos
Gutiérrez y Deva, blancos	26
Labat menor y Alvarez, azules	30

Ganador: azules.

4..etaoin etaoin etaoni etaoin nn

TONY CANZONERI DICE QUE SE RETIRARA SI PIERDE CON AMBERS

MARLBORO, N. Y., abril 29. (AP.)—Tony Canzoneri, ex campeón mundial de los pesos ligeros, ha prometido hoy colgar definitivamente los guantes si no logra derrotar a Lou Ambers en la pelea que ambos han de celebrar el 7 de mayo en el Madison Square Garden.

GIRALDO HIERRO EN UN COMBATE CON EL ESPAÑOL

Después de todo lo publicado con respecto al gran encuentro que sostendrán esta noche, Giraldo Hierro, el científico y hábil profesor de Cultura Física de la Policía Nacional, que se destaca ya como un ídolo de la afición, y Gabino Camino, el león santanderino, sólo tenemos que esperar unas horas, para ver sobre el ring de la Arena Cerveza Cristal, este encuentro. Las declaraciones de Hierro, han sido muy comentadas por los fanáticos, quienes esperan ver surgir nuevamente, aureolado por la victoria, al joven luchador cubano. Y como bien ha dicho Hierro, esta victoria no puede sorprender a nadie, ya que en México, fué declarado «tablas», un encuentro que ganó el cubano. De todos modos, el combate será fiero y encarnizado; Gabino se ha entregado ahora, a la rudeza, y en ese estilo es difícil vencerlo.

El match cumbre Hagen-Pantera

Si espectacular y emocionante promete resultar el encuentro de Camino y Hierro, ¿qué diremos de este combate entre la Pantera Negra y el carnicero de Wyoming, Jackson Hagen? Si nos atenemos a las declaraciones de Hagen, que ha prometido desratizar a la Pantera, hay que convenir que estamo sante la batalla más sangrienta, más fiera y más terible de la temporada. ¡Qué no hará Hagen para lograr una victoria sobre el negro!

El referee tendrá que andar con cuatro ojos; el propio rival, astuto y hábil como pocos, no podrá descuidarse un solo instante, ante el temor de ser víctima de una villanía del peligroso carnicero americano. La Pantera nos aseguró, muy privadamente, que no tendría cuartel, no desmayará un instante hasta lograr el total aniquilamiento del fuerte y sanguinario luchador blanco.

LA BENEFICENCIA Y EL COLEGIO LA SALLE FUERON LOS GANADORES DEL GRAN FIELD DAY COLEGIAL DE AYER

Los Dres. Portela y Boch, sumamente contentos del trabajo de sus muchachos en estas competencias. Raoul Canosa logró al fin un éxito en esta temporada. Lucha en las competencias

Con los finales de track intercolegial, efectuados ayer tarde en la pista de la Beneficencia, se anotó un nuevo triunfo la Federación Atlética Intercolegial, con muy buenos resultados.

Los muchachos de la Casa de Beneficencia ganaron las competencias e menores de 18 años, para gloria de Mr. Kendrigan, coach de estos boys, y de los doctores Portela y Boch, que ayer tarde estaban por el Stadium de la Tropical, luciendo después de terminar los eventos de menores e 18 años, sumamente complacidos, pues ellos además de ver vencer a sus muchachos, se sienten complacidos por el deber cumplido, que ya es recompensado con el trabajo que sus discípulos están llevando a cabo tanto en el seno de la Federación Atlética Intergolecial, como en la Asociación Atlética Femenina, en donde cuentan con muy buenas atletas también, que están encabezadas por la campeona y record women María Carballeira. Luego el stadium que tiene la Casa de Beneficencia, obra de éstos dos grandes luchadores es la que mejor se encuentra hoy por hoy para que al efectuarse competencias en las mismas, las atletas puedan rendir su máximo esfuerzo.

La Salle ganó la división de menores de 15 años, en reñida lucha con los boy de los Maristas, para que Raúl Canosa director de deportes de dicho colegio vedadista pisara el suelo en esta temporada, en la cual, si no, hubiese recibido la pollona. Pese a ello los sallistas han sido competidores en todas las justas de todos los deportes que han sido organizadas por la Federación Atlética Intercolegial.

El colegio José Miguel Gómez que compitió en los menores de 15 años, contando con un grupo muy reducido de atletas también hizo muy buen papel en estas justas, teniéndose en cuenta q. ni un mes tuvieron ellos para preparar a sus atletas.

Los muchachos que a las órdenes de Fornagueras defendían los colores de ls Marista también desarrollaron gran labor, más si se tiene en cuenta que no tenían un local apropiado para efectuar sus prácticas, y que éstos comenzaron a trabajar con algún retrazo, y tratándose de novatos todos ellos, los puntos que acumularon los acreditan ya como bueno.

Ahora, antes de pasar a hacer nuestros comentarios sobre estas pruebas de ayer, sólo nos resta dar las gracias, en nombre de la Federación Atlética Intercolegial a la Cruz Roja Cubana, que con ambulancia y médicos y enfermeros, presto ayudada en el fiel de la Tropical, tanto en el día de ayer, como el martes pasado, en cuya fecha se celebraron las eliminaciones de estas pruebas.

Octavio Lamas, comisionado de track de la F.A.L., también es acreedor al aplauso nuestro por la organización y buen desarrollo de estas competencias.

Hubo muy buenas demostraciones en estas competencias, siendo de las mejores, si no la mejor, la de Manuel Galdó, del Colegio La Salle dió al derrotar a Tapia en los 400 metros planos, haciendo la distancia en solo 52 segundos y décimos, mejorando el record colegial, y quedando solamente un cuerpo adelante de su rival Tapia.

Tapia había ganado anteriormente la Jabalina y ganó los 70 metros con obstáculos, siendo el mejor acumulador de la tarde en la categoría superior, mientras que Sampedro, sprinter de los Maristas, era a su vez el que más puntos hacía entre los menores de quince años.

En los relevos tanto los Maristas, como la Salle y la Casa de Beneficencia ganaron uno por cabeza siendo el ganado por la Salle, el mixto, o séase de dos hombres de 200 metros, uno de 800 metros, entre los menores de 18 años, la Casa de Beneficencia ganó el de menores de 18 años de cuatro por 100 metros, y los boys de los Maristas vencían en el de 4 por 50 metros de menores de 15 años.

Ahora ofrecemos la puntuación final por categorías y los resultados de todos los eventos efectuados.

Menores de 15 anos

La Salle	31 puntos
Maristas	24 »
Beneficencia	5 »
J. M. Gómez	5 »

Menores de 18 años

Beneficencia	51 puntos
La Salle	35 »
Maristas	25 »

Resultado evento por evento

70 mtros obstáculos (18 años)
1.—Tapia (B).
2.—López (B).
3.—Cordero (M). 11.1-10.

50 metros (15 años)
1.—Sampedro (M).
2.—Gómez (LS.)
3.—Foyo (M) 6.3-10.

100 metros. (18 años)
2.—Gómez, (LS).
1.—Vázquez (B).
3.—Medio (M): 11.5-10.

30 metros. (1 año)
1.—Gómez, (LS.).
2.—Barcelo (M)
3.—Cárdenas (M). 40.4-10.

800 metros. (18 años)
1.—Gómez (B).
2.—Rodríguez (B).
3.—Campos (B). 2.19.5-10.

Shot put. (15 años)
1.—Labrit (LS). 46'0½ (record).
2.—Lipiz (L.S.) 41' 1½»
3.—Maimir (M) 40'4»

Shot Put (18 años
1.—Cobos (LS): 33'10»
2.—Poey (B) 32,8»
3.—Quesada (B) 31,0½»

Salto alto. (15 años)
1.—Soto (B) 4,8½
2.—Barbería (J.M.G) 4'7»
3.Feutón (LS.) 4'7»

100 metros (15 años)
1.—Bacelo (M).
2.—Céspedes (LS.)
3.—Gómez (LS).
Tiempo: 12.

400 metros (18 años)
1.—M. Galdo (SL.
2.—Tapia (B).
3.—Medio (M). 53.4-10 (record.)

Disco (18 años)
1.—López (M): 80'2»
2.—Lima (LS). 78'5.¼»
3.—Hernández (LC) 71'6»

Relevo 400 metros. (18 años)
1.—Beneficencia: Gil Gómez, Tapia Vázquez.
2.—La Salle
3.—Maristas. Tiempo: 47:6-10.

Salto largo (18 años)
1.—Sampedro (M): 17'4»
2.—Foyo (M): 17'1¾
2.—Céspedes (LS):16'11¾»
3.—Céspedes (LS) 16'11¾

Relevo 200 metros (15 años)
1.—Maristas: Foyo, Sampedro, Mocelo y Cárdenas.
2.—La Salle.
3.—Beneficencia .
Tiempo: 24.4-10.

Relevo mixto 1600 metros (18 años)
1.—La Salle: Gómez, Rivas, Galdos, Abreu.
2.—Beneficencia.
3.—Maristas: 4:6.6-10.

Disco (15 años)
1.—Lipiz (LS) 112'10»
2.—Casas (LS) 108'5»
3.—Pita (M) 106'10»

CONTINUARA HOY EL CAMPEONATO NAC. DE DOBLES

Morales y Nodarse juegan contra los ganadores de la segunda categoría

Con ocho parejas inscriptas, cuatro en el torneo preliminar y cuatro en la final, comenzó el miércoles el campeonato nacional de dobles, último evento de la presente temporada de tennis bajo la dirección de la Federación Amateur Cubana de Lawn Tennis.

Las parejas que se inscribieron para luchar en este torneo fueron: Roberto Lentz y Blanch, Leonel Alberu y Roberto de la Maza, Francisco Borges y Andrés Meana y Genaro Suárez y Antonio de la Torre en la segunda división; Lorenzo Nodarse y Ricardo Morales, Jorge Cancio y Joffre Etcheverry y Antonio Daly y Rogelio París y José Aguero, en la primera categoría. París, ex-campeón nacional que retorna en este torneo a la activa competencia, esperando reconquistar un título a semejanza de Gustavo Vollmer sustituyó a este en los dobles, al retirarse el nuevo campeón en virtud de la enfermedad que aqueja a su padre, el veterano tennista Gustavo Vollmer senior.

Entre el miércoles y jueves se eliminaron las parejas de la segunda categoría y hoy la combinación vencedora en esa prueba eliminatoria se batirá a las tres de la tarde con la formada por Ricardo Morales y Lorenzo Nodarse, detentadora del título y fuerte candidata para retener la corona emblemática de la supremacía tennística cubana en la división de dobles.

Mañana sábado se discutirán los semifinales, discutiéndose dos importantes matches. En uno de ellos se enfrentarán Antonio Daly y Joffre Etcheverry contra Rogelio París y José Aguero, mientras en el otro tendremos a Jorge Cancio y Guido Conill luchando contra los ganadores del match de esta tarde, probablemente Lorenzo Nodarse y Ricardo Morales. El domingo se terminará el campeonato nacional y, por ende, la temporada de tennis, con el partido final del evento de dobles, probablemente entre Nodarse-Morales y París Aguero.

EL RESULTADO DEL BOXEO AMATEUR DE ANOCHE EN S. CARLOS

Con lleno completo se celebraron anoche las peleas de boxeo amateur, organizadas por la Liga Social. Una gran cantidad de fanáticos se reunieron en el floor del club San Carlos para presenciar los encuentros que señalaba el programa.

Entre los asistentes, ocupando asientos en el ring side, se hallaban el comandante Mariné, presidente de la Comisión Nacional de Boxeo y Luchas, y el capitán Torras.

Los resultados de las peleas fueron los siguientes:

En la primera, a tres rounds, Guillermo Tudela, defendiendo los colores del San Carlos, perdió por KOT., con José Alvarez, también del mismo club. El ganador conquistó el título de las 110 libras.

Gerardo Rodríguez, del San Carlos, venció por puntos a Domingo Soto, libre, en el segundo encuentro a 3 rounds.

Mario Toledano, del Deportivo Príncipe le ganó a Evelio Comas, en tres episodios.

Adolfo Espinosa venció por KOT., en el segundo episodio, a Ernesto Foya, del San Carlos.

Al final hubo una bonita exhibición de levantamiento de pesos, por Julio de Céspedes, Gustavo Godoy, Julio San Martín, Juan Doval y Antonio Díaz.

ENTRE CAZADORES

—Las tiradas del domingo.
—La justa Miami vs. Habana.
—Dos mujeres en el Miami.

Gran animación ha despertado entre los amantes del tiro, la noticia que ofrecimos ayer de las tres escopetas que se discutirán en las tiradas del próximo domingo en el Club de Cazadores del Cerro. Ayer estuvimos en «El Floridita», la peña de los tiradores. Y el mismo Constante, el Rey de los Coteles, es testigo de lo que aquí dicho queda.

En Platillos, en pichón y en skeet se optará por esas escopetas, de las cuales están enamoradas los que gustan de la caza.

El sábado, por la tarde, se tirará el premio de la Casa del Perro en el tiro de rifle. Y el domingo por la mañana, a las nueve y media, en revólver, el premio del comandante Sabás González y en sweet, una escopeta que ha donado Panchito Méndez Capote. Después de la tirada de skeet, se tirará platillos, también en opción a la escopeta que dona la casa José Marina y Compañía. Y por la tarde, a las tres, tiro de pichón, con premio de una escopeta donada por el coronel Manuel López Migoya.

El «entry» en esta tirada va de ser numeroso.

El sábado, y en el campo de tiro del Casino Deportivo, se efectuará la eliminación entre los tiradores de skeet, a cincuenta platillos. Los que mejor performance realicen, serán los que han de entregar los teams de La Habana que competirán el día 20 de Mayo, contra los tiradores del «Peckaway», de Miami, por la Copa del Alcalde de La Habana, doctor Antonio Beruff Mendieta.

Ya se saben quienes serán los tiradores norteamericanos que vendrán a La Habana. El squad lo componen veintiún tiradores que serán capitaneados por W. W. Swearingen, según información que tomamos del «Heraldo», de Miami.

Los tiradores que vendrán son Hunter padre e hijo; G. A. Worley, W. P. Mooty, Gart Geiger, doctor A. B. Conner, la señora de John Rentschler, la campeona del trap del Estado; M. B. Arnold, doctor J. H. Yarborduch; la señora Elizabeth Dupuis, la anterior campeona del trap de Miami; Geo. Banks, A. J. Daino, F. E. Hamilton, E. B. Leatherman, W. J. Leonard, S. D. W. Light, doctor W. B. Mell, D. L. Smith, H. G. Williamson y Ferell Hollums.

Estos tiradores saldrán de Miami, por el aire, el día 19.

Esta será la tercera ocasión en que se efectúe una competencia de carácter internacional, en la que intervienen los tiradores de La Habana. Y tenemos que decir, que la persona que más ha trabajado en todas esas justas, ha sido el entusiasta Solar, que representando a la Comisión de Turismo, fué a Miami.

En un principio se dijo que la justa de skeet sería a cien platillos, pero com en el Sur de los Estados Unidos, la costumbre es tirar a cincuenta, será limitado a este número, ya que así lo ha indicado Mr. Hunter de Miami.

Ese mismo día, se tirará por la tarde, en el Club de Cazadores del Cerro, una tirada libre de pichón, por el premio del coronel Batista. Así es que se registrará ese día el «entry» más grande del año, ya que solamente habrá más de veinte tiradores norteamericanos.

El Club de Cazadores del Cerro, entidad que hace muchos años viene laborando por el auge del deporte del tiro, y que se interesa de verdad por su propagación, se dispone a que la visita de esos tiradores resulte un verdadero «good time».

LON WARNEKE HA OBTENIDO AYER SU SEGUNDO EXITO

A pesar de que los Cards no batearon más que 5 hits, tres de ellos fueron triples

SAN LUIS, abril 29. (AP.)—Los Cardenales de San Luis les batearon solamente cinco hits a dos pitchers del Cincinnati, pero tres de ellos fueron triples que encontraron hombres en las bases, y, como resultado, el team se apuntó una victoria de 6 por 1 sobre los Reds de Cincinnati.

Los Cardenales batearon tan bien que sólo un corredor fué dejado en las bases estancado. El team se mantiene en primer lugar con seis triunfos y una sola derrota.

CINCINNATI

	V.	C.	H.	O.	A.	E.
Outlaw, 3b	4	0	0	2	0	0
Walker, cf	5	0	0	4	0	0
Scarsella, 1b	4	0	1	7	1	0
Goodman, rf	4	0	0	0	0	1
V. Davis, c	4	0	1	4	0	0
Weintraub, lf	4	1	3	3	1	0
Kampouris, 2b	2	0	1	1	1	0
McCormick, 2b	0	0	0	1	1	0
Myers, ss	2	0	1	1	5	1
R. Davis, p	2	0	0	0	0	0
L Moore, p	0	0	0	1	1	0
Cuyler (1)	1	0	0	0	0	0
Lombardi (2)	1	0	0	0	0	0
Riggs (3)	1	0	1	0	0	0
Dwyer (4)	1	0	0	0	0	0
Totales	35	1	8	24	10	2

(1)—Bateó por R. Davis en el 6o.
(2)—Bateó por Kampouris en el 8o.
(3)—Bateó por Myers en el 9o.
(4)—Bateó por L. Moore en el 9o.

SAN LUIS

	V.	C.	H.	O.	A.	E.
T. Moore, cf	3	0	0	3	0	0
S Martin, 2b	3	2	1	1	4	0
Bordagaray, 3b	4	1	1	1	2	0
Medwick, lf	4	1	2	3	0	0
Mize, 1b	3	0	0	9	0	0
J Martin, rf	2	1	0	2	0	0
Durocher, ss	3	0	1	3	3	1
Ogrodowski, c	3	0	0	5	1	0
Warneke, p	1	1	0	0	1	0
Totales	26	6	5	27	11	1

Cincinnati . . . . 000 100 000—1
San Luis . . . . 200 200 02x—6

Empujadores: Bordagaray, Medwick, Myers, Mize, S. Martin. Two base hits: Weintraub, Medwick y Riggs. Three base hits: Bordagaray, Medwick, S. Martin y Weintraub. Sacrifice: T. Moore. Double plays: Myers a Scarsella; S. Martin a Durocher a Mize; Weintraub a Myers a Outlaw. Quedados en bases: Cincinnati, 10; San Luis, 1. Bases por bolas: R. Davis, 3; L. Moore, 1; Warneke, 3. Strike outs: R. Davis, 3; L Moore, 1; Warneke, 4. Hits: a R. Davis, 4 en 6 innings; a L. Moore, 1 en 2. Perdió R. Davis. Umpires: Ballanfant, Klem y Sears. Tiempo: dos horas nueve minutos.

PARA EL SABADO Y DOMINGO ESTAN PREPARANDOSE DOS EXCELENTES PROGRAMAS EN 'F. HABANA-MADRID'

Sarmiento y Uria frente a Constante y Aníbal en el mejor partido de esta noche. En el último, Pascau y Azpeitia frente a Manjarrés y Buendía. Los pagos de anoche en la Bombonera

Sarmiento y Uria tienen a su cargo el match más destacado de esta noche en el programa que precederá a las dos grandes funciones de sábado y domingo, las funciones corridas de extraordinario calibre, que ya Ramiro y Comesaña están preparando para satisfacción de los miles de fanáticos que visitarán esos días la bombonera de Belascoaín y Sitios.

Contra esa pareja que hemos mencionado estarán preparándose para «acabar» Constante y Aníbal, muchachos en plenitud de forma, llenos de entusiasmo y capacitados para ofrecer una batalla de altos vuelos.

El match no tiene nada de fácil para ninguna de las dos parejas y de ahí nace el equilibrio que resultará precisamente la nota más agradable de la jornada de esta noche.

Pascau y Manjarrés se fajarán a pelotazo limpio en el último de la noche. La zaga estará defendida por Azpeitia y Buendía. El primero viene llegando a la forma que lo ha distinguido siempre y sus condiciones de atleta trabajador y pundonoroso garantizan que hará su mejor esfuerzo por ganar como de costumbre. En cuanto a Buendía poco hay que agregar que no conozca el público. Julio es seguro, una autoridad formidable en el rebote y no se da por vencido hasta que el partido no haya terminado. El último de esta noche será colosal.

HABANA-MADRID

Programa de la función de esta noche, que comenzará a las 8:30.

PRIMER PARTIDO. A 25 tantos. Unzueta y Vales, blancos, contra Salvador y Cubota menor, azules. A sacar ambos del cuadro 14 y medio.

PRIMERA QUINIELA. A 6 tantos. Unzueta, Vales, Salvador, Cubota menor, Uria y Aníbal.

SEGUNDO PARTIDO. A 30 tantos. Sarmiento y Uria, blancos, contra Constante y Aníbal, azules. A sacar ambos del cuadro 14 y medio.

SEGUNDA QUINIELA. A 6 tantos. Sarmiento, Constante, Pascau, Azpeitia Manjarrés y Buendía.

TERCER PARTIDO. A 30 tantos. Pascau y Azpeitia, blancos, contra Manjarrés y Buendía, azules. A sacar ambos del cuadro 14 y medio.

Nota: Mañana sábado y el domingo, grandes funciones corridas.

RESULTADO OFICIAL DE LA FUNCION CELEBRADA ANOCHE

PRIMER PARTIDO

	Tantos
Oscar e Izaguirre, blancos	25
Vega y Ricardo, azules	20

PRIMERA QUINIELA

	Tantos	Pagos
1—Oscar	1	$ 3.87
2—Izaguirre	1	3.16
3—Vega	0	1.24
4—Ricardo	1	6.97
5—Uria	2	3.16
6—Aníbal	6	1.93

Ganador: ANIBAL.

SEGUNDA QUINIELA

	Tantos	Pagos
1—Ugalde	6	$ 2.26
2—Gayarre	3	8.76
3—Montes menor	4	4.97
4—Bernal	2	1.34
5—Manjarrés	1	16.57
6—Cubota	2	4.84

Ganador: UGALDE.

TERCER PARTIDO

	Tantos
Muñagorri y Bernal, blancos	16
Manjarrés y Cubota, azules	30

Ganadores: AZULES.

LA POLICIA DARA BUENOS JUEGOS EN EL CAMPEONATO

Los toletaris tienen un excelente team y se han estado preparando en forma la season

(Por Dominó)

Poco, muy poco falta ya para la inauguración del campeonato de base-ball de las Fuerzas Armadas, que representa un noble esfuerzo de sus organizadores y que este año, por presentar brillantes refuerzos en casi todos los conjuntos, debe resultar una contienda reñida de muchísimo interés.

Ya hemos dicho en distintas ocasiones que la fiesta inaugural, señalada para el sábado 8 del próximo mes de mayo, revestirá los mejores caracteres, esperándose por los organizadores que una concurrencia de record en justas militares, presencie los dos partidos de apertura.

Ahora sólo nos resta agregar que los esfuerzos que se hacen tienden asegurar el éxito de la contienda, y por lo menos garantizan desde ahora que los cuatro clubs señalados para comenzar han de romper el fuego en excelentes condiciones, listos para brindar buena exhibición.

El Doble Header

Ya saben ustedes cuál es el doble header combinado. En el primer turno jugará el team de la Marina, que es favorito de muchos para ganar, frente al team de Columbia, y después se enfrentará la representación de la Policía con el team de la Cabaña.

Descansará el conjunto del Regimiento «Martí», y esto ayudará a los muchachos a fortalecerse.

Los dos encuentros se ofrecerán en el Gran Stadium de la Cervecería La Tropical, que es el centro de reunión de los grandes players profesionales. Y el primero comenzará oficialmente a las dos de la tarde del sábado ocho, ya que antes se brindará al público un espectáculo inaugural de sensación.

UN HOME RUN DE TONY CUCCINELLO DERROTO AYER A LOS «PHILLIES»

FILADELFIA, abril 29. (AP.)—Un home run de Tony Cuccinello con un hombre a bordo, sobre el pitcher Wayne Lamaster, que actuaba de tapón, dió a los Braves de Boston una victoria de 6 por 4 sobre los Phillies, en 11 innings. Los Phils llenaron las bases en el décimo, pero no pudieron anotar.

La anotación por entradas fué:

		C.	H.	E.
Boston	100 100 110 02	6	15	4
Filadelfia	300 100 000 00	4	13	0

Baterías: Hutchinson, Smith, Bush y López; Walters, Lamaster y Atwood.

M.E.C.D. 2016

A PICO Y ESPUELAS

(Por Carlos M. del Calvo)

—Mañana la función del Club Gallístico de La Habana, comenzará a las 10 a. m.

—Un homenaje al estanquero Luis González, en la Valla Habana, tendría la cooperación unánime de la afición.

Hoy en la valla Habana celebra su beneficio Ricardo Mesa, veterano gallero de San José de las Lajas.

***

Mañana habrá una soberbia función en el club Gallístico de la Habana que comenzará a las diez de la mañana por ser día festivo.

Las peleas de almuerzo serán desde esa hora hasta la una de la tarde en que comenzarán las peleas de diez monedas.

Lo mismo para unas que para otras seguramente habrá muchos gallos, pues los galleros quieren lidiar bastante para que figuren en el prorrateo que se ha de hacer en su función del próximo día 22 de mayo.

***

Mañana, la función de Jesús Forte (Chuchú) en la valla Habana, que será buena y con muchas peleas.

***

El día cuatro en Sagua la Grande será la fiesta de Rodrigo Durán, el gallero de Bache, de Quemado de Güines.

El propio día en la valla Cuba, la de Miguel Angel Veitía, que patrocina el doctor José Manuel Quintana.

***

El miércoles 5 en la valla Habana la de Napoleón y demás galleros de Benito Vega, que tiene muchos gallos para ese día y ya sabemos que Benito sólo es una buena función en cualquier valla a donde acuda.

***

El jueves 6 en la valla Modelo de Marianao, la función del estanquero señor Leopoldo Vidaurrazaga.

***

El día siete (viernes) en la valla Habana la de Marcelino Lasa y Manolo Franco, que ese día cuentan con una docena de gallos para contestar las peleas. Entre ellos cuatro del señor Diego Trinidad.

***

El día doce en la valla Habana, será la de Blas Lara gallero de los señores Antolín del Gollado y doctor Ismael Goenaga.

***

La fiesta de Porro, en Camagüey, quedó buena como es tradicional.

No publicamos los datos completos por no haberlos recibido del homenajeado, que seguramente no pudo tomarlos por estar muy ocupado, a pesar de que se lo pedimos.

Por el dicho de personas que la presenciaron y por carta que desde Oriente, me envía Felipe Valls, sabemos que este llevó cinco gallos y ganó cuatro y perdió uno.

Los elementos de las Villas perdieron; Castellanos perdió dos y ganó una. Los de Morón y Nuevitas ganaron.

***

La fiesta anunciada para ayer en la valla Modelo de Marianao se suspendió. Igual sucedió en la valla Cuba.

***

Hemos asistido a muchas fiestas a beneficio de estanqueros. Fuimos a aquellas célebres de Carlos Castro, y a otras no tan importantes de Porro, Juan Aragón, Leopoldo, Pancho, Miguel Angel y otros tantos a las cuales acudía [illegible] el público aficionado [illegible] sus simpatías y [illegible] al hombre [illegible] año ha luchado en la va[illegible] hacer cumplir el reglamento, [illegible] peleas etc.

[illegible] hemos encontrado justas y [illegible] morales esas fiestas porque nos parecío y nos parece que nunca se ha pagado bien a la persona que funge de juez, que es el eje hacia donde convergen los apasionamientos de los participantes y la fuerza de los ventajosos.

Cuando desapareció Carlos Castro surgió un humilde tabaquero, Luis González, que ha hecho de esa profesión un prestigio.

Lo que ha luchado para obtenerlo está bien pagado con la consideración y el respeto que todos le tenemos, pero ¿acaso no encontraría el aplauso unánime de los galleros capataces y aficionados que se le dedicara en la propia valla Habana, escenario de sus batallas, una gran función en homenaje suyo?

Desde luego, sabemos que el propio Luis que no lo ha aceptado en 16 años que lleva estanqueando, va a ser el primero que se oponga, pero nos gustaría conocer la opinión de los demás y en esta misma sección las darémos a conocer así como las cartas de los que se sumen a nuestra idea.

LIGA NACION DE AMATEURS

Véase a continuación el estado de los clubs y los desafíos señalados para el próximo domingo:

Estado de los teams

	J.	G.	P.	Ave.
Fortuna	1	1	0	1000
Hershey	1	1	0	1000
Vedado Tennis	1	1	0	1000
Atlético	1	1	0	1000
A.D.C.	1	1	0	1000
Regla	1	0	1	000
Marina	1	0	1	000
Cubaneleco	0	1	0	000
Teléfonos	1	0	1	000
Yara	1	0	1	000
Universidad	0	0	0	000

Juegos del Domingo

En Vedado Park:
1:45.—Atlético vs. Yara.
4:00.—Cubaneleco vs. Vedado.
En Regla Park:
1:45.—A.D.C. vs. Regla.
4:00.—Fortuna vs. Teléfonos.

LOS PITCHERS

NEW YORK, abril 29. (AP.)—Los probables pitchers para los juegos de hoy, viernes, en las Grandes Ligas los mencionamos a continuación:

Liga Americana

San Luis en Chicago: Knott vs Teddy Lyons.
Detroit en Cleveland: Wade vs. Brown.
New York en Washington: Bump Hadley vs. Appleton o Newsom.
Filadelfia en Boston: Thomas vs. Wesley Ferrell.

Liga Nacional

Boston en Filadelfia: Lanning vs Jorgens.
Brooklyn en New York: Max Butcher vs. Carl Hubbell.
Cincinnati en San Luis: Eugene Schott vs. Dizzy Dean.
Chicago en Pittsburgh: Leroy Parmlee vs. Bauers.

HABANERAS

LA MODA ACTUAL

PEINADOS DE PRIMAVERA

Peggy O'Connor, de Detroit, Estados Unidos, triunfadora en el concurso «La Rubia del Mes». La señorita O'Connor luce en esta fotografía un original peinado de primavera.

Por regla general aquellas mujeres dotadas por la Naturaleza con pelo rubio hacen todo lo posible por conservar siempre el color claro de sus cabellos. Probablemente ello se deba a las muchas dificultades que acarrea la labor de conservarse rubias. Yo, personalmente, que vengo de una familia rubia, sé por experiencia las indirectas, los cumplidos y hasta las acusaciones que motiva una cabellera clara. Digo «acusaciones» porque mucha gente pregunta, mitad con sorpresa, mitad con desconfianza, «¿es natural el color de su pelo?», aún cuando esto se esté viendo claramente.

En vista de que siempre queda la duda, yo soy de opinión que las rubias deben tratar por todos los medios de mantener los tintes dorados de su cabello.

Además, las rubias deben saber escoger sus peinados. Un peinado demasiado severo no les queda bien. Asimismo, un estilo que sea muy extravagante las hace aparecer ordinarias y vulgares.

La conocida marca **Clariol** ofrece una solución para aclarar el color del cabello llevando a cabo un concurso nacional en los Estados Unidos en el cual toman parte las más lindas rubias. Se publican las fotografías de las triunfadoras todos los meses. Este concurso resulta una campaña educacional muy valiosa pues da detalles de los peinados, adornos para el pelo, etcétera, que mejor lucen en las rubias.

El original peinado de primavera que ilustra el grabado se conoce por el nombre de «Camafeo». Esta temporada se están llevando mucho los estilos que se usaban a fines del siglo pasado; naturalmente, con algunas variaciones que los modernizan. El estilo que aparece en el grabado lleva un montón de rizos en la parte superior de la cabeza y otra hilera doble de rizos en ambas sienes y en la parte de atrás. Un ramillete, al lado derecho, hecho de miosotis sobre un encaje de papel, da al estilo un aire inconfundible de peinado siglo XIX.

La primavera este año trae consigo muchos recuerdos del pasado, como el corazoncito con cinta negra que adorna el cuello de la señorita O'Connor en este retrato. Este adorno se presta especialmente para usarse con trajes sin hombros. Nada mejor para dar realce a una cabellera rubia y unas facciones bien proporcionadas.

SOMBREROS DE VERANO

Con gran asombro hemos notado que algunas señoras descuidadas, que no se interesan por el vestir, acuden a las iglesias, tiendas y hasta a fiestas por el día, con sombreros de invierno.

El ir a la moda, dentro de lo que indican los maestros para cada estación, no quiere decir coquetería, es solamente ir dentro de la regla, tratando de llevar el convencimiento del prójimo, ofreciendo alguna molestia, en favor del bien social.

Hoy, que existen casas como la de **Baranda y Rego**, en San Rafael 5, entre Industria y Amistad, que nos traen verdaderos modelos de sombreros de París y New York por un precio mínimo, no podemos comprender cómo se olvidan de estos deberes que a toda mujer sensible debe interesar. Los pueblos se conocen por sus habitantes y si éstos no van presentables ofrecerán un motivo de crítica que dice bien poco de ellos. Tratemos de llevar la moda dentro de nuestro gusto para conservarnos siempre en un alto plano social.

NOTAS DE PARIS

El gusto católico predomina esta temporada en las modas de verano. Las faldas pueden ser largas con cola, **bouffant**, con transparentes tiras de crin en el borde por dentro o pueden estar a cuadro pulgadas del tobillo con un aire gracioso y picaresco. Todavía tenemos que encontrar la joven que quiere perder su aire mundano cambiándolo por el que le presta el vestido para bailes a diez pulgadas del suelo que París presentó en las pasadas exposiciones. De más de cien jóvenes interrogadas desde la que aún no ha hecho su presentación en sociedad hasta la que ya ha visto varias temporadas, ni una se ha mostrado dispuesta a dejar la falda larga por la corta. «Eso lo dejaremos para nuestras abuelas», dicen.

La falda verdaderamente estética y con gracia para el baile es la que apenas toca el empeine del pies, es un largo ideado por los modistos americanos para las jóvenes modernas, permitiendo completa libertad para bailar, eliminando la necesidad pesada de agarrarse las faldas para evitar que algún pie torpe destruya la cola. Este nuevo tipo de falda ha de ser amplio y con bastante movimiento, inmensamente ancha por abajo, pero muy ceñida sobre las caderas, algunas, las más bonitas, tienen una pieza ancha sobre las caderas ensanchando hacia más abajo pero no de repente, porque nunca deben lucir abultadas. Las más cortas, a diez pulgadas del suelo, tienen forma de campana, pues para darles carácter les endurecen el dobladillo como los de una bailarina. Cualquiera que sea el largo de la saya los trajes tienen una atracción infinita. El verano trae consigo un desfile brillante de tonos. Hay estampados que arden en flores o rayas de múltiples colores, viéndose en algunos **chiffones** hasta quince colores diferentes y dibujos escoceses en cuadros inmensos.

FLORES FINAS

Para ofrecer obsequios de verdadero gusto, que contengan nuestra atención delicada en un presente que a todos les agrade, escojamos un bello cesto de orquídeas, margaritas del Japón, dallas o **sweet-peas** de los que cultivan en los grandes jardines de la **Casa Trías**, el exquisito jardín preferido de las familias distinguidas.

Estas flores las presentan en distintas formas, que complacen a los más exigentes, con sólo llamar a los teléfonos **F-4338**, **F-5864** o **F-2514**.

A FABIO

Atiéndeme, lector, clemente y bueno,
escucha con amor este consejo,
que es el parecer de un pobre viejo
que está de odios y rencor, ajeno.
En estos tiempos de infernal veneno,
que marcas en tu duro sobrecejo,
con tus angustias, tu dolor y dejo,
no lleves más que a Dios sobre tu seno
No te importe la dura conferencia
del incrédulo, tonto o jovencito
que tiene de sus años vanidad.
¡No existe más que un Dios! la Providencia
que tiene su poder y nombre escrito
en lo grande de su propia inmensidad.

ANONIMO.

Abril, 1937.

CREMAS DE BELLEZA

Ninguna mujer puede sustraerse al bondadoso trabajo de la limpieza del cutis, que debe practicarse todas las noches antes de acostarse.

Primeramente se aplicará la crema **Tokalón** en un masaje suave que se practicará desde la barba hacia la frente, en sentido ascendente, quitándola luego con un algodón seco. Después se pasará otra crema del mismo nombre que a la vez que cierra los poros hace un efecto nutritivo en los tejidos, evitando las arrugas.

Polvos, coloretes, jabones y demás productos **Tokalón** se venden en las principales tiendas y farmacias.

MENU DEL DIA

Almuerzo

Grape fruit.
Sopa de pescado.
Guisado irlandés.
Platanitos y arroz blanco.
Ensalada. Majarete.

Comida

Cantaloup.
Sopa escudella.
Patas de puerto rebozadas.
Flan de vegetales.
Crema de leche

RECETAS DE COCINA

Fricasé de Pollo

Se limpia bien el pollo, se corta en pedazos y se sazona con sal, pimienta y limón. Aparte se hace un sofrito en manteca con cebollas, ajos, ajíes y tomates. Se reboza ahí el pollo hasta que el sofrito se dore y entonces se le añade un cucharón de vino blanco y otro de caldo con pedacitos de papas y zanahorias, dejándolo cocer a fuego lento hasta que esté cuajada la salsa, si fuere necesario con harina de Castilla.

M. R. de FONTANILLS.

VIBOREÑAS

Los santos de hoy

Santas Catalina de Sena, Olida y Sofía y los Santos Pelegrín, Severo, Amador, Lorenzo y Mariano.

Ya me he complacido en felicitar a las Catalinas, en otras fechas, de las nueve que tiene, por lo que hoy no repetiré.

Son los días de la joven señora Sofía Bernal, amada esposa del cumplido amigo señor Juan P. Navarro.

De las gentiles figulinas Sofía Martínez Brito, Sofía Ayala Treto y Sofía Martínez Naranjo.

Los Lorenzos tienen seis fechas, dense por felicitados hoy los que tengan esta fecha; también los Marianos, que tienen cuatro fechas.

Sra. Catalina Facciolo de Rodríguez

Muy presente tengo en sus días a tan estimada y bondadosa amiga, amantísima mamá de la joven y bella dama Guillermina Foyo de Amillo, Directora de nuestra decana orquesta femenina «Ensueño», y de su prodigiosa «mascotica» el inteligente niño de siete años Jorgito, que ya es todo un gran artista, muy cumplido amiguito que me ha dedicado un souvenir de su primera comunión, celebrada recientemente en la capilla del colegio «Champagnat» de los HH. Maristas.

Para tan apreciable dama con mi expresivo saludo dedico mis fervientes votos por su felicidad inquebrantable.

Srta. Leonor Parrado

Después de haber sufrido por algunos días un fuerte ataque grippal, se encuentra ya completamente restablecida tan linda viboreña, que permanece muy agradecida a sus amistades por haberse interesado constantemente por su preciosa salud.

En su nombre, a todas así lo manifiesto, la complazco y dedico a la admirable amiguita Leo mi más expresiva enhorabuena.

Boda

Se efectuará el sábado la boda de la distinguida señorita Rafaela Mustelier con el correcto joven Alberto Carranza.

El acto se efectuará a las cinco de la tarde.

Felicidades.

Rafael López

Tan estimado joven y querido amigo disfruta ya de perfecta salud después de haber sufrido una dolencia que en un principio revistió alguna gravedad.

Con el afecto que le profeso le dedico mi enhorabuena, extensiva a su bella prometida, la distinguida señorita «Mercy» Bustillo.

Teatro «Tosca»

Dos grandes funciones hoy en nuestro primer coliseo, tarde y noche, la primera a las cuatro y media, dedicadas al famoso Capitán Blood en «La Carga de los 600», decibiendo las damas su retrato como obsequio de la Empresa.

Además, Imperio Argentina en La Cotorra.

Sociedad Cultural de Luyanó

Esta Sociedad, en su local Santa Felicia y Cueto, celebra a las nueve de la noche un baile dedicado a los socios y sus familias.

Quedo agradecido al Presidente señor José Tejedor, por su cortesía invitándome.

Juventud Progresista de Luyanó

Muy concurridos prometen verse los salones de Teresa Blanco No. 49, esta noche, por celebrarse un baile con buenos conjuntos, desde las nueve hasta la madrugada.

La Directiva ha hecho una seleccionada invitación y asistirán las más conocidas familias de tan populosa barriada.

Viajeros distinguidos

Por radiograma recibido desde Santiago de Cuba, he sabido la feliz llegada a esa ciudad de los distinguidos esposos, señora Clara Díaz y el señor Francisco Ramón, con la joven señora Delia del Prado de Castillo y niño Orestes Modesto.

Hasta su residencia les remito mi más afectuoso saludo, esperando repitan su visita y no de manera tan rápida.

Cumpleaños

Recientemente cumplió un año la inteligente y graciosa niña Hilda D-Irichitty y García, primogénita de nuestros buenos amigos, la señora Ramona García de D-Irichitty y el señor Eloy D-Irichitty.

¡Felicidades, Hildita!

Recibos de los Caballeros de Colón

La Comisión de Asuntos Sociales del Consejo San Agustín No. 1390 de la Orden de Caballeros de Colón ha dispuesto la celebración de unos recibos sociales en el local del Consejo, a efectuarse los miércoles por la noche.

Estos recibos, que son exclusivamente para los miembros del Consejo y sus familiares y amistades, tendrán como alicientes, distintos juegos, entretenimientos y pasatiempos, así como números artísticos, tanto musicales como literarios, sirviéndose también algún refrigerio.

Los recibos de los Caballeros de Colón han sido bautizados con el título de «miércoles sociales» y propenden a fomentar una intimidad más extensa entre los miembros y los familiares de éstos. Dicha actividad responde a la parte social del programa del Movimiento de Avance de la Orden y está a cargo de la Comisión de Asuntos Sociales, adscripta a la Dirección de Programas del Consejo, que desempeña el señor Oscar G. Abello, celoso Conferencista del mismo.

Auguro a estos actos simpáticos y de excelente finalidad, a celebrarse con el encanto de una sencilla familiaridad, el más seguro éxito.

Club Deportivo de Santos Suárez

La Directiva que preside competentemente el querido amigo joven Pepito Alvarez, ha dispuesto para mañana día primero de mayo una atractiva fiesta, siendo la primera parte una velada con el siguiente programa:

1.—Breve discurso de apertura.
2.—Número por la orquesta «Quintana Melody Boys».
3.—Canciones populares por la celebrada artista Yolanda, que actuó en el Casino de Hornedo.
4.—La pareja de tangos de Umbelina y Paniagua.
5.—Varios números por el Trío Pinareño.
6.—Presentación del doble de Chan Li Po, por Feliú.
7.—Un esquech por un grupo de socios del Club.
8.—Bailes españoles por la aplaudida artista «La Morita».
9.—El gran recitador Santiago García Ortega.
10.—La pareja de bailes internacionales «Yolanda y Pirulí».

El baile comenzará a su terminación y durará hasta las tres y media de la madrugada.

En Los Infantiles

Solo hasta esta noche se concederán invitaciones familiares para el gran Baile de las Flores, que se celebrará mañana en sus salones de 10 de Octubre No. 360, desde las nueve hasta las cuatro de la madrugada, con excelentes conjuntos.

Las invitaciones de transeúntes abonarán una pequeña cuota de guardarropía.

Un hermoso decorado floral lucirá el local de Los Infantiles.

Sr. Severo Marroquín

Un Saludo dedico en sus días a tan estimado amigo y convecino, que desde hace muchos años reside entre nosotros con su estimadísima familia, una tercera generación, por haber nacido aquí sus nietos.

Junto con su amada esposa, la señora Nené Sánchez e hijas Rita y Aida, muy gentiles viboreñas, le deseo las mayores prosperidades y felicidades.

Urbano del Castillo.

RIÑA Y ESCANDALO

Pedro Miguel de Miguel, de 38 años, de Zequeira 91-A y Telmo Alvarez Leal, de 36 años y de Factoría 64, fueron arrestados por el vigilante 2369, D. Rodríguez, de la Sección de Tránsito, por haberlos sorprendido en el interior del Bar «Privado», sito en Prado 114, cuando reñían y formaban un fuerte escándalo. Fueron asistidos en el Primer Centro de Socorros de lesiones leves.

ARROLLADO

Orlando Jiménez Montenegro, de 14 años y de Blanco 37, fué asistido en el Segundo Centro de Socorro de lesiones menos graves, que sufrió en Blanco y San Lázaro, al ser alcanzado por el auto 13,139 que guiaba Guy Chamblers Stone, de 39 años y vecino de Villegas 9, estimándose el hecho casual.

HURTO

En la Segunda Estación denunció Miguel Angel Fernández Aragón, de 25 años y de Galiano 47, que al dejar [illegible] 16,693, estacionado frente a Muralla 93, le sustrajeron del mismo [illegible] que apreció en 80 pesos, habiéndose enterado más tarde que los autores del hurto fueron dos individuos de raza blanca y otro mestizo que se dieron a la fuga, en el auto 31.?26.

MATANCERAS

Santos Ojeda — Ignacio Salvador

Santos Ojeda

En los Amigos de la Cultura Cubana.

Con Rosita Orozco, la recitadora tan celebrada por la crítica habanera, se presentará el domingo, en el teatro «Sauto», el joven pianista, en cuya novel carrera artística tanto se destaca y tanto promete para el futuro.

Schumann y Liszt han sido escogidos por Ojeda para la primera parte del concierto que ofrecen los Amigos de la Cultura Cubana; interpretando en la segunda a Debussy y a Falla en «La Catedral sumergida» y la «Danza ritual del Fuego».

Los autores seleccionados por Rosita Orozco para la parte a ella encomendada son Manuel Machado, en «Cantares»; Arrieta, en «La preferida»; Santos Chocano, en «La fuga», y José Ramón Jiménez, en «La cojita».

De Alfonsina Storni, de Juana de Ibarbourou, de Amado Nervo, de Rubén Darío y de Rosado Vega, ha seleccionado la bellísita Rosita poesías que cautivarán al público.

Hará la presentación de estos artistas nuestra gentil compañera Conchita Gallardo, que viene a Matanzas ese día acompañada de Lolita Ajuria.

Una deliciosa fiesta de arte esa del domingo en «Sauto», a las diez de la mañana.

Ignacio Salvador

En su última jornada.

Con numeroso acompañamiento en que figuraban representaciones las más caracterizadas de todos nuestros sectores sociales, fueron conducidos hasta la Necrópolis de San Carlos, en la tarde del pasado miércoles, los mortales restos del muy estimado caballero que era hermano político del jefe militar del Distrito, comandante Domingo Pérez Arocha.

Una enfermedad implacable, que venía minando desde hace tiempo su existencia, tuvo crisis fatal en la noche del 27, arrancando a sus familiares a aquel hombre noble y digníssimo, que tuvo por norma en su existencia, con la rectitud de principios y la más exaltada idea del deber, la caridad y el bien al prójimo y el alivio y amor a sus semejantes.

Presidía el duelo con el jefe militar del Distrito, el alcalde de la ciudad, y los hermanos de Ignacio, entre los que se cuenta nuestro querido compañero Ovidio S. Santana, viejo periodista de la Yucayo, que es actualmente corresponsal del periódico «El País».

Una hermosa carroza colmada de ofrendas florales, seguía tras el carro de la Casa Torres, en que rindió su última jornada en la tierra el íntegro ciudadano; y en desfile de prestigios y de figuras, el cónsul de Alemania, Clement Landman; el jefe de la Policía, comandante Jenaro Núñez; el administrador de la Compañía del Tranvía, Salomón Obregón Arenal; el fiscal de la Audiencia, doctor Antonio Ruiz de León; el director de «El Imparcial», Félix U. Casas; el director del Hospital Civil, doctor Luis Tapia Dávila; el rico hombre de negocios, Esteban Baquedano; el comandante Basilio Guerra, el doctor Félix Campuzano y su hermano Fausto; el administrador de Correos, Isaac Lamadrid; el secretario del Gobierno Provincial, doctor Nicolás Saavedra; el pagador de Obras Públicas, Pastor Morejón; los capitanes Alfonso Bustamante, Rogelio Caraballo, Eduardo Argilagos, Ramón Alvarez y José Reyes.

Los señores Ismael A. Obias, Pancho Rabelo, Bernardo Rodríguez, Sixto García, Alberto Lovio y José M. Rodríguez.

El doctor Oscar Forst, director de la clínica de su nombre.

El doctor Eduardo Campuzano Delgado, en representación del Dispensario Antituberculoso.

Y toda la oficialidad franca de servicio, con clases y soldados, que quisieron acompañar a su jefe en tan triste acto.

Despidió el duelo a nombre de los familiares de Ignacio Salvador, el Mayor yumurino, señor César Casas Rodríguez, poblándose de máquinas la carretera Central, sin que pudiéramos—por el corto tiempo en que se inició el desfile—anotar los nombres de cuantos integraron el cortejo.

Para los esposos Domingo Pérez Arocha y Violeta Salvador; para Ovidio y sus hermanos, y para cuantos hoy quedan llorando a Ignacio, van estas líneas, expresión sentidísima de nuestra condolencia.

Un almuerzo

El día 8 de mayo.

Se lo ofrecen como homenaje, el más merecido, por cierto, por su fructífera labor al frente del departamento de Publicidad de la Secretaría de Obras Públicas, al señor Rodríguez Morejón, un numeroso grupo de amigos y compañeros que en larga y bien servida mesa confraternizarán con el hombre que es todo actividad, que es todo nervio y que es todo dinamismo.

Un grupo presidido por el ingeniero jefe de este Distrito, señor Giordano Casas, se dirigirá el domingo 8 a la Habana para asistir al homenaje a Rodríguez Morejón.

Me cuento entre los que harán ese viaje.

El Bando de Piedad

En plena actividad.

Bajo la dirección de la señorita Hortensia Lamar y del Monte, presidenta de esa institución, de la que son vices las señoras María Dolores Muñoz de Beato, Rebequita Quirós de Trelles Montes y Bertha Beracierto de Amézaga, se vienen colocando las localidades para la gran fiesta que el 24 de mayo congregará, en «Sauto», al más numeroso de los públicos.

Un programa atrayente, del que es figura central Chicho Prendes, que dirige el lindo coro en que figuran las más distinguidas señoritas de esta sociedad, tiene, además, otros números de canto y de piano, por artistas de renombre de la localidad.

Dos películas se proyectarán por el lienzo del magno coliseo. Titúlanse esas producciones cinematográficas «El bandolero de Broadway» y «Los conquistadores del aire».

Al ínfimo precio de 20 centavos la luneta, puede ya decirse que están agotadas en su mayoría, tal la demanda que hasta la señorita Lamar se registra a diario.

Ismael A. Obias

De días, hoy [illegible]

Celebra su natalicio en esta fecha del 30 de abril, el distinguido caballero que disfruta de tan alto aprecio en todos nuestros círculos [illegible]les.

Un día en extremo grato será este de hoy para quien puede ser citado como el más acabado ejemplo de dignidad y hombría de bien, como el más culto y el más ilustrado de esta pléyade actual del Liceo, y el más noble y el más laborioso de los matanceros.

Modesto hasta la exageración, desprendido hasta lo inconcebible, servicial y quintaesencia de la corrección, tanto en el Banco del Canadá como en el Consulado americano, como en la casa comercial de Altuna Obias y en todos los otros círculos en que ha militado, se hizo querer, admirar y considerar por su actuación feliz y su intachable proceder.

Para quien más que amigo es un hermano para el cronista, van estas líneas, con el más afectuoso abrazo.

La orquesta Le Batard

En el baile del Casino.

Contratada está para la gran fiesta que con el nombre de «Baile de las Flores», ofrecerá la sociedad que preside don Eudoro Alba a sus numerosos componentes, la magnífica orquesta que ameniza las fiestas de más alto rango capitalino.

Con su staff completo, dará ese conjunto musical al baile del 8 de mayo, en el salón de la casa hispana, el mayor de los alicientes y el más poderoso de los atractivos.

Llamaré la atención, a cuantos interese, sobre el último acuerdo tomado por la directiva del Casino, para aquellas señoritas que no siendo familiares de algún socio acostumbran concurrir a sus fiestas, que deberán, con anticipación, enviar sus nombres solicitando la tarjeta que las identificará a la entrada. Es requisito indispensable.

Este requisito será por una sola vez, ya que, registrado el nombre en los libros de la institución, podrá extendérsele en el futuro la correspondiente invitación.

La Feria de Colón

Mañana y el domingo.

Se inaugurará el sábado y, por noticias que nos llegan, nos atrevemos a asegurar que ha de traducirse en éxito rotundísimo esa Exposición Agro-pecuaria que el alcalde de la vecina villa, doctor Cruzet, con otros elementos de valía de la sociedad colombina ha organizado con tantísimo entusiasmo.

De todos los lugares de la provincia han llegado solicitudes al Comité gestor pidiendo inscripción, ya para exhibición de animales, ya para productos de la tierra e industrias nacionales.

La última nota

Para decir que sigue siendo inquietante el estado de salud del doctor Tomás Loredo, magistrado de la Audiencia oriental, para cuya capital han partido sus familiares el pasado martes.

Muy querido en esta sociedad el matrimonio Loredo-Marcos, la nueva llena de angustia y ansiedad a los infinitos hogares de la Yucayo, vinculados a ese matrimonio por lazos de parentesco.

Manolo JARQUIN.

Ya salió

el LIBRO del Centenario

con las más interesantes narraciones de la Habana del Siglo XIX

Grabados antiguos

Selecta literatura

Información gráfica completa de las fiestas de las calles de GALIANO y de SAN RAFAEL

DE VENTA EN TODAS PARTES

30 c.

PENSION COMPLETA

DESDE $3.50 DIARIOS POR PERSONA Y SEGUN HABITACION QUE SE DESIGNE

Habitación con vista exterior, desayuno, almuerzo y comida, disfrute de las aguas y baños minerales, del Parque de los manantiales y extensos terrenos del Balneario.

Si no puede venir a los manantiales, ellos irán a su casa pidiendo el agua a su Depósito; Tacón número 4. teléfono A-7627.

$0.90 EL BOTELLON DE 20 LITROS

Sintonice los Martes, Jueves y Sábados, de 4 a 5 la hora «San Miguel de los Baños» Por la Estación C M C D (Onda larga) en 956 Klc. y C O C D (Onda corta) 6,130 Klc. de la Voz del Aire.

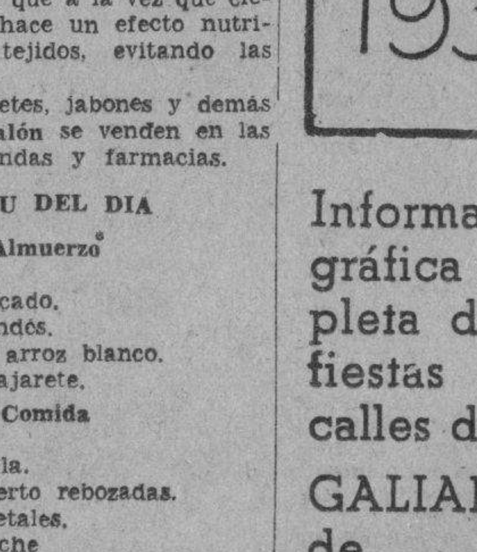

GRAN HOTEL DEL BALNEARIO

¿SE SIENTE USTED CANSADO?

TOMESE UNA VACACION EN EL "GRAN HOTEL DEL BALNEARIO DE SAN MIGUEL DE LOS BAÑOS" — EL PARAISO DE CUBA —

A 800 pies sobre el nivel del mar, en el centro de un valle primoroso rodeado de bellísimas montañas, con manantiales de AGUAS recomendadas por todos los médicos más afamados y comprobadas por más de dos siglos como milagrosas, para la curación de las afecciones de las vías digestivas y urinarias, para la diabetes y todos los trastornos de la nutrición.

El Gran Hotel del Balneario es una magnífica construcción con 50 habitaciones confortables, Restaurant de primera clase, Baños, y Aguas Minero-Medicinales, Parques y arboledas, Juegos de salón y al aire libre, Médico Director, Farmacia, Laboratorios Clínico e Hidrológico, Gabinete Dental y todos los adelantos modernos.

Confortables Coches-Pullman que hacen diariamente el viaje desde Zulueta y Teniente Rey «Gran Hotel» a las [illegible] 15 de la mañana y 1 y 45 de la tarde. $0.75 ida y $1.20 Ida y Vuelta.

DIRIJASE AL GRAN HOTEL DEL BALNEARIO. SAN MIGUEL DE LOS BAÑOS.
INFORMACION EN LA HABANA POR EL I-3324.

M.E.C.D. 2016

CRUCIGRAMAS

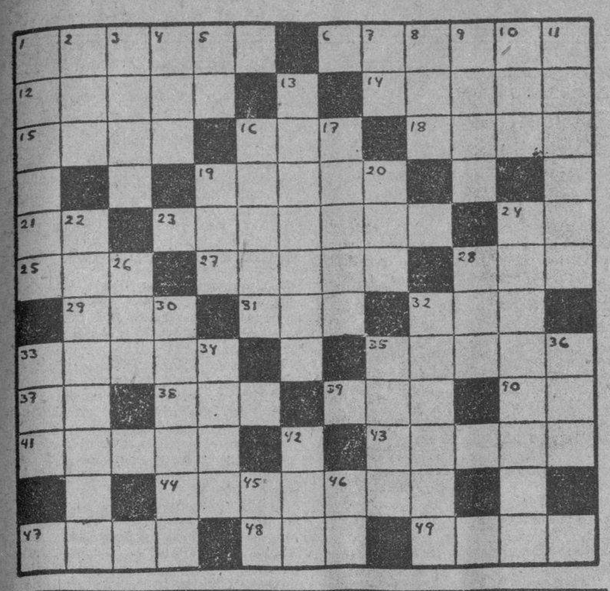

HORIZONTALES

1.—Medida de tiempo.
6.—Río de Santa Clara.
12.—Arácnido pulmonar.
15.—Planta crucífera.
16.—Hijo de Noé.
18.—Territorio de la India Inglesa.
19.—Jugo que nutre las plantas.
21.—Interjección.
23.—Máquina para moler (pl).
24.—Diptongo.
25.—Marcharé.
27.—Tiempo del verbo salar.
28.—Papagayo grande.
29.—Cocino.
31.—Nivel.
32.—Tiempo del verbo caer.
33.—Río de España.
35.—Ciudad del Perú.
37.—Interpección.
38.—Dios entre los mahometanos.
39.—Nombre de una artista de cine.
40.—Antes Meridiano.
41.—Envoltura de algunas semillas sobrepuestas a sus tegumentos.
43.—Caudillo galo que se apoderó de Roma.
44.—Avión para transportar viajeros.
47.—Atreverse.
48.—En el juego de la secansa dos o tres cartas iguales.
49.—Hijo de Isaac y de Rebeca.

VERTICALES

1.—Mamífero pisciforme de unos cinco metros de longitud.
2.—Cólera.
3.—Profeta entre los moriscos.
4.—Casco o pezuña.
5.—Interjección.
7.—Dios del sol.
8.—Marchará.
9.—Manso, apacible.
10.—Río de Suiza.
11.—Lugar en que hay huesos.
13.—Ave rapaz.
16.—Penetrar un líquido poco a poco en un cuerpo seco.
17.—Criaderos.
19.—Llamada de auxilio.
20.—Rey de Aonia.
22.—Persona que habla en público. (plural).
24.—País de Europa.
26.—Pronombre demostrativo.
28.—Río de Suiza.
30.—Hacer ojales.
32.—Venirse al suelo.
33.—Amarra.
34.—Planta liliácea de la que se extrae un jugo medicinal.
35.—Prohibición de comer o tocar algún objeto, impuesta por algunas religiones de la Polinesia.
36.—Dueño.
42.—Especie de berza.
45.—Dios del Sol.
46.—Prefijo que significa dos.

A. L. G.

Solución al Crucigrama anterior

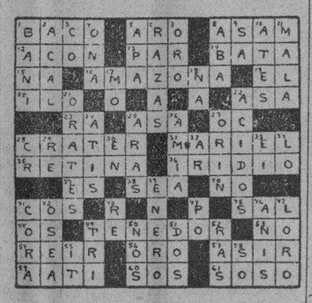

BLANCOS CONTRA PIELES ROJAS —El gato y el ratón—

TERRY y los piratas — RAZON ESPECIAL: ACERTO — por Milton Caniff

LAS AVENTURAS DE TOMAS GAVILAN Y EL INTREPIDO AQUILES

TITO AUDAZ Y SU ODISEA MARINA

SU DESTINO hoy — Por MARY BLAKE

«TAUROS»

Abril 30

Cuando llegue a la edad escolar, el niño nacido en esta fecha demostrará mucha facilidad para manejar las manos y los pies. Todo indica un porvenir halagüeño.

La mujer que hoy cumple años, gozará del afecto de sus amigos y parientes, por su lealtad y su temperamento cariñoso. Si se disgusta, puede caer en la tentación de decir cosas duras de las cuales después se arrepentirá. Sería disparate no cultivar las cualidades que posee y que pueden llevarla a hacer dinero. Si tiene aspiraciones sociales y cultiva amistades valiosas, no hay razón para que no tenga éxito. Su esfera natural de actividad es el hogar. Su vida matrimonial, especialmente si tiene hijos, puede esperarse que sea un modelo de perfección.

Si es usted hombre y nació en esta fecha, probablemente ama los viajes. La pesca y la caza deben ser sus diversiones favoritas. Como abogado, conferencista, físico, educador, actor o vendedor, tendrá muy buenas oportunidades de prosperar.

«TAUROS»

Mayo 1

El niño nacido hoy tendrá un gran éxito cuando llegue a su mayor edad. Será generoso y simpático, lo cual le ganará muchos amigos.

Afortunadamente, la mujer que hoy cumple años tiene por lo general un conocimiento exacto de lo que desea, y sigue sus propias decisiones a pesar de lo que piensen otras personas. Se inclina a ser más práctica que sentimental y se guía más por el sentido común que por el corazón. Evite dar la impresión de que tiene maneras afectadas. Es excitable y puede caer en muchos disgustos si se deja llevar del deseo de arreglarle a los demás sus asuntos matrimoniales. Meterse en la vida ajena no es nunca un pasatiempo útil. Puede obtener una buena reputación como música o maestra. En cuanto a matrimonio, si se casa será feliz.

Si es usted hombre y nació en esta fecha, sus errores se deberán más a su corazón que a su cabeza. Tiene el defecto de descorazonarse muy fácilmente. Todo indica que si se sobrepone a los obstáculos, tendrá éxito seguramente. En cualquier profesión artística, o en la medicina, el periodismo, el derecho o la cirugía dental, probablemente encontrará muy buenas oportunidades.

EVITE ACCIDENTES
VIAJANDO EN
TRANVIA

WRIGLEY'S
AYUDAN LA
DIGESTION
WRIGLEY'S P.K. CHICLE AZUCARADO MENTA
6 EMPAQUETADOS
PARA CONSERVARSE SIEMPRE FRESCOS

EMPRESA DE OMNIBUS
Santiago - Habana
CARROS PULLMAN DE LUJO

ÚNICA EMPRESA EN CUBA QUE SOSTIENE 15 SALIDAS DIARIAS PARA SANTA CLARA, CAMAGÜEY Y SANTIAGO DE CUBA.

SALIDAS DE LA HABANA

4.30 A. M. Directo hasta Stgo. de Cuba. Rápido.
6.00 A. M. Directo hasta Stgo. de Cuba. Rápido.
7.00 A. M. Directo hasta Camagüey.
8.15 A. M. Directo hasta Sta. Clara.
9.30 A. M. Directo hasta Stgo. de Cuba. Rápido.
11.00 A. M. Directo hasta Sta. Clara.
12.30 P. M. Directo hasta Camagüey.
2.00 P. M. Directo hasta Camagüey.
3.30 P. M. Directo hasta Stgo. de Cuba. Rápido.
5.30 P. M. Directo hasta Stgo. de Cuba. Rápido.
7.30 P. M. Directo hasta Stgo. de Cuba.
9.30 P. M. Directo hasta Camagüey.
11.15 P. M. Directo hasta Stgo. de Cuba. Rápido.
12.00 P. M. Directo hasta Stgo. de Cuba.

Salen de Monserrate y Muralla, Hotel «Puerta de Tierra». Esta Empresa sostiene relevo de personal cada seis horas, por eso lleva cuatro años prestando servicios sin accidentes.
Reservación de asientos numerados. Puede hacerlo personalmente, por el Teléfono M-2266.

ECONOMIA, SEGURIDAD, ITINERARIO FIJO
NUEVOS PRECIOS REBAJADOS EL 30%.

AUTOMOVILES CIRCULADOS

Por transitar con exceso de velocidad, fueron circulados ayer por la Policía, los vehículos siguientes:

Primera Estación: 55,725.
Cuarta Estación: 45,340 y 45,899.
Quinta Estación: 72,229; 31,193; 55,171; 31,317; 8,613; 56,124; 9,303; 17,549; 11,076.
Sexta Estación: 7,165 y 7,969.
Séptima Estación: 30,645.
Octava Estación: 10,891.
Oncena Estación: 7,139; 14,182; 40,393; 68,173 y 73,148.
Décima Cuarta Estación: 309; 67,826; 7,396; 25,161; ómnibus 55,422 y 15.510.

ESTADO DEL TIEMPO

Nota del mediodía del jueves:

Ha habido una subida del barómetro en las zonas del Mar Caribe y del Golfo de México. Hoy existen débiles altas presiones desde las Bahamas hacia el Este y Nordeste, con buen tiempo. Las bajas presiones todavía cubren gran parte de los Estados Unidos, a México y todo el Golfo.

Pronóstico para hoy, viernes:

Probablemente buen tiempo. Poco cambio en las temperaturas. Vientos del Nordeste al Sur, flojos a moderados. Pocas lluvias.

Observatorio Nacional.

SU NIÑO

Por Angelo PATRI

NO HAY QUE PEGARLES A LOS NIÑOS

El castigo corporal jamás ha servido para corregir a la humanidad. Tiene muy graves peligros en la formación del carácter del niño

Todavía hay gente que cree que con pegarles a los niños se les obliga a querer ser buenos. Lo creen a pesar de que todavía recuerdan su propia experiencia, y se maravillan de que después de pegarle al niño, éste persista en seguir cometiendo pilatunas y se vuelva cada vez más atrevido.

«He hecho todo lo que puedo—dice un padre.— He sido muy estricto con mi hijo. Siempre que hace algo malo le pego, y ya sabe que siempre le pegaré. Pero sin embargo, sigue manejándose mal. Ha adoptado una actitud desafiante, como si no le importara el castigo, y la semana pasada hizo algo por lo cual le había prevenido yo que le pegaría. «No me ibas a pegar—me dijo—ya lo he hecho, ahora pégame si quieres!»

Si pegando se pudiera evitar el error, todos los errores de los hombres habrían desaparecido hace mucho tiempo. El castigo corporal era ya cosa vieja cuando nació Cristo. No había tenido efectos entonces, ni lo ha tenido ahora, ni lo tendrá según creo, basándome en mi larga experiencia en el manejo de los niños. Por el contrario. Hace a los niños más desafiantes y rebeldes. Les hace coger miedo a sus padres. Los vuelve más desobedientes.

Cuando un niño diga «No me ibas a pegar? ¿Por qué no me pegas?» está demostrando que el castigo corporal no sólo ha sido perjudicial en cuanto a la actitud del niño para con sus padres, sino también que le ha despertado ciertas tendencias malas que jamás debieran fomentarse en su espíritu. El hábito de pegarle a un niño tiene esta tendencia, y así se redoblan los males que produce.

Comprendo perfectamente cómo una madre o un padre pueden perder en un momento dado la paciencia y darle una leve palmada al chico que se ha manejado mal. El niño entiende por qué le han dado la palmada y sabe que la mereció. Los padres sienten haber tenido que hacerlo, y esto también lo sabe el muchacho. No sucede nada grave porqué fué una explosión espontánea, la crisis después de mucho aguantar.

Pero la costumbre de pegarles a los niños como castigo habitual es otra cosa muy distinta, y no debería practicarse en ningún país civilizado. Cualquiera que pretenda educar niños tiene qué saber que esto es perfectamente inútil y perjudicial. Los que todavía creen que a los niños hay que pegarles, merecen nuestra compasión por su ignorancia.

Ningún niño ha sufrido jamás por tener un hogar feliz y padres bondadosos. La alegría es el medio en que mejor se desarrolla el cuerpo y el alma de un niño. Un niño alegre es la mejor expresión del amor divino y del humano. Es increíble que todavía pueda haber en el mundo hombres o mujeres que crean que hacer sufrir a un niño es un medio de mejorarlo. Esa es la expresión de una ignorancia enorme y no debe fomentarse.

La fuerza es el arma más débil que pueda emplearse contra cualquier persona o cualquier cosa. El cariño, que es la comprensión en flor, es la más fuerte.

EL CUENTO DE HOY
MUEBLES DE OCASION

Una dama elegante que había dicho llamarse la señora Nozay, acababa de entrar en la mueblería del viejo Chanteuges con el pretexto de ver un lecho bretón. Después de arrojar una mirada circular sobre las antiguallas de en torno preguntó:

—¿No le impresiona vivir rodeado de estas cosas? Por mi parte le confieso que tendría miedo... sobre todo a la noche.

—¿Miedo de qué? — respondió un poco sorprendido aunque sin perder su plácido tono habitual, el mueblero Chanteuges.

—De todos estos muebles, que vienen de quién sabe dónde, que han visto vaya a saber qué cosas y que han participado de tantas vidas diversas.

—¡Oh!, señora, eso me llevaría demasiado lejos — contestó sonriendo Chanteuges—. Naturalmente, yo no vendo aquí nada nuevo, y todo lo que usted ve dentro del negocio es de ocasión. Pero le aseguro que a pesar de ello, una persona de buen gusto puede descubrir aquí artículos de tanta calidad como hermosura. Vea usted esta cómoda, por ejemplo. ¿Se ha fijado en los pies?... ¿Ha visto las molduras?... Pues bien, un ignorante quizá la crea una ridícula antigüedad, y sin embargo, no tenga la menor duda que más de un entendido caería de rodillas enfrente a ella dispuesto a pagarme lo que se me ocurriera...

—Puede estar seguro de que ese cliente no voy a ser yo—dijo desdeñosamente la señora Nozay.

—¿Y este armario?—continuó el comerciante ensoberbecido—. Auténtico, estilo rústico. Sólido... de roble... amplio. Vea, puede guardarse en él un mundo de cosas... Acaban de mandármelo de un antiguo castillo...

—Ahora me gusta menos — interrumpió la señora Nozay visiblemente nerviosa—. ¿Conoce acaso a las gentes que se lo han vendido?

—¡Bah!... Conozco la calidad de la madera y el valor del mueble. Con eso me basta. — replicó Chanteuges riendo alegremente.

—Pero no a mí—dijo con brusquedad la señora de Nozay—. Nada me disgustaría más que el introducir dentro de mi casa muebles con pasado... Y para peor con un pasado desconocido. No podría sufrirlos. Me aterrarían.

—¿Es supersticiosa la señora?—aventuró tímidamente Chanteuges.

—Sí—fué la clara respuesta—. Yo creo que todas las cosas tienen un alma, exactamente igual como los seres vivos, y que sufren la influencia del medio adonde han pertenecido. Piénselo usted y comprenderá cómo a fuerza de dar vuelta alrededor de ellos, de tocarlos, de participarles los pensamientos más íntimos, terminan los propietarios por darles algo de sí mismos. Los muebles están impregnados de la buena o de la mala suerte de sus dueños; en su compañía se transforman, de acuerdo a que ellos son, en bondadosos, temibles, ruines, iracundos, huraños o vengativos; a veces risueñamente apacibles. ¿No piensa usted lo mismo, señor Chanteuges?

—Confieso no haber meditado jamás ese tema—terminó por declarar con algo de burlona complacencia el mercader en muebles.

En realidad, lo que le sucedía era que comenzaba a ver claramente que la señora Nozay era víctima de alguna locura de la más ridícula especie. Revolviendo los ojos, como deseosa de impresionar a su auditorio, la mujer prosiguió:

—Estos muebles que han participado durante largos años de la vida de una familia, hasta transformarse en verdaderos miembros de su cuerpo, ¿cree usted que no sufren cuando sin consideración se los dispersa? Es como si se les arrancara o se les amputara algo. Por lo demás, esas influencias de las que le hablaba hace un instante pueden hacer recaer sobre el nuevo dueño, el peso de su odio o de su ira. No dude usted que son seguramente hostiles, por lo menos al principio. ¡Cuántas desdichas pueden acarrearnos!

—Nunca he oído hablar de semejante cosa—afirmó el mueblero Chanteuges, permitiéndose hasta un tonillo algo chancero.

La señora Nozay lo miraba con severidad.

—Eso ocurre porque usted es un hombre valiente y además porque los muebles sólo están transitoriamente en su casa. Pero, en cualquier forma, es mejor que os pongáis en guardia. ¡Quién sabe si una noche u otra...!

—¿Entrarán mis muebles en danza, revolviéndose contra mí?— prosiguió el comerciante, ahora poseído por buenísimo humor. Pues bien querida señora, a riesgo de morir de miedo, me gustaría asistir a semejante espectáculo... Veamos, hablemos seriamente. ¿Desea usted comprar mi armario?

—¡No!—contestó la señora Nozay, echando una mirada sobre el mueble. —Estoy segura que tiene un alma villana, renegrida. Tiene el aspecto de guardar rencores. Por nada en el mundo llevaría a mi casa un mueble tan siniestro.

—¡Y usted deseaba adquirir un lecho bretón! — replicó burlándose el hombre—. ¿Hubiera osado acostarse en él después de tantos otros?...

—No pensaba utilizarlo como cama. Además, me he equivocado... equivocado por completo. Decididamente, es mucho mejor que lo compre nuevo.

—Menos mal, señora, que todo el mundo no opina como usted—suspiró el comerciante en muebles—. En ese caso, no me quedaría más remedio que cerrar el negocio.

—¡Una loca!... ¡Una verdadera loca!... ¿Dónde se ha visto imaginar semejante cosa?...

Pero a pesar de todo, volviéndose y revolviéndose en su cama—un lecho que, por cierto, no era de ocasión, pues lo había comprado nuevo, antaño—el mueblero Chanteuges no podía arrojar de su memoria las palabras de la señora Nozay. Y quién sabe si en esa hora nocturna en que las cosas toman tan fácilmente un aspecto fantástico, no se sentía más impresionado de lo que deseaba reconocer.

Estaba acostado en la trastienda, atestada también de muebles. Algunos crujidos se hicieron oir. Esto ocurría con frecuencia, y Chanteuges no les prestaba atención. Pero esa noche, y a causa de los pensamientos que rumiaba, comenzó a escucharlos.

—Si la loca estuviera aquí diría... ¡Bum!... ¡Bum!... Golpe por golpe, violentos choques sucesivos conmovieron la casa. Parecían del negocio. Chanteuges se incorporó sobre su cama.

—¡Esto es demasiado!—murmuró—. Sé muy bien que se trata de una coincidencia y que he olvidado sin duda cerrar una puerta o una ventana. Pero de cualquier manera...

Habíase colocado las pantuflas y provisto, por las dudas, de su revólver. Pasó a la pieza de donde partían los ruidos. Estaba iluminada débilmente por un poco de gas, cuya luz penetraba por la banderola. Un espectáculo fantástico ofrecióse a los ojos del señor Chanteuges.

Era el armario, al cual la señora Nozay había calificado de maléfico. Abierto y cerrado por manos invisibles, sus dos puertas metían un terrible alboroto, y de pronto, al entrar el mercader de muebles, las planchas que lo guarnecían interiormente se desplomaron a su alrededor con inaudita violencia. Chanteuges retrocedió lleno de terror.

En ese momento el negocio entero pareció entrar en la danza. Las tablas chocaban entre ellas y los potiches rodaron por el suelo hasta hacerse pedazos. Un biombo se abatió sobre Chanteuges enterrándolo bajo sus hojas.

Aturdido, seriamente lesionado en la cabeza, no recobró el conocimiento hasta la mañana, después de haber sido levantado, vendado y curado por los vecinos que acudieron a los gritos de la sirvienta.

Esta había encontrado las grandes puertas abiertas y el negocio saqueado por completo.

—Son los muebles... ¡los muebles viejos que han querido vengarse!—balbuceaba Chanteuges, cuya razón no resistía tal cúmulo de sacudidas.

—Los muebles no se han registrado solos. Hay huellas en el cajón del dinero—le replicaron—. Además, vea lo que uno de sus visitantes ha perdido dentro del armario, durante el saqueo.

Era un guante de mujer. Y de improviso, el comerciante recordó haberlos visto, muy parecidos, en las manos de la señora Nozay.

—¡Oh! — gritó, comprendiendo—. ¡La bribona! Ahora me doy cuenta por qué vino a verme y a contarme todas esas historias. ¡Ella esperaba aterrorizarme y persuadirme de que debía echar en la cuenta de mis pobres muebles antiguos, la perversa astucia que se aprestaba a jugarme!

H. J. MAGOG.

RAREZAS del CINE
Por el Capitán Roscoe Fawcett

M.E.C.D. 2016

LA SECRETARIA DE ESTADO CONTRA LA CUOTA SEÑALADA A CUBA POR EL SUBCOMITE DE LA CAMARA

BOLSA DE NUEVA YORK

COTIZACIONES AL CIERRE AYER

—A	
Amerada	95
Am Radiator	21½
Adams Expr	16⅞
Air Reducc	74
Alaska Jun	11¾
Alleghany	4
Allied Chem	227
Allis Chal	64¼
Amer Can	99½
Am Car Fou	52¼
Am F Pow	8
Amer Ice	3
Amer Inter	13⅝
Amer Loco	45¼
Am P Light	9⅝
Amer Smel	82
Amer Sugar	45½
A C Alcohol	24½
Amer T and T	160⅜
Am Tobac A	79
Am Tobac B	80⅜
Am W Works	19¼
Am Woolen	9⅝
Anaconda C	48½
Atchison	85
Atlan Coast	45¾
Atlan Ref	29⅜
Ass D Goods	15⅞
Auburn Auto	27⅜
Aviat Cor	6⅞
Amer Bank	25⅞
Amer Metal	47½
—B	
Baldwin Lo	6⅝
Balt and Ohio	32⅝
Bendix Avi	21⅝
Best and Co	—
Beth Steel	81¼
Borden Co	24¾
Briggs	45¼
Brook Man	32½
Byers A M	23¼
—C	
Can Pacif	12½
Curtiss W	18¼
Case T Mach	160⅛
C Violeta	15
C de Pasco	63
Ches and Ohio	57⅝
Chi R Islan	2¼
Chrysler	112½
Coca Cola	150¼
Col Carbon	115
Comm and Sout	2½
Con Cigar	12¼
Cons Gas	37¼
Cons Oil	15¼
Cont Can	51⅛
Cont Oil	42⅝
Corn Prod	57½
Coty Inc	7⅜
Cuba Co	1¾
Cub Amer S	9⅞
C Am Sug, p	117
Cmm-l Solv	15
Chesapeake	83
C Palmolive	20½
Cruc Steel	62
Cons R Cuba	6¾
—D	
Del Hudson	43
Del and Lack	18½
Drug Inc	12¼
Dupont	151
—E	
East Kodak	151½
El Auto Lit	36
El Pow Lig	17⅞
Elec Bond	17¾
Erie (R R)	17½
—F	
Fox Film C	37½
Frep Texas	25¾
—G	
Gen A Tank	68
Gen Asphalt	31½
Gen Elec	51¾
Gen Foods	39
Gen Motors	56⅛
Guantánamo S	2¾
Gillet Saf	15⅝
Gimbel Bros	23
Gold Dust	13
Goodrich R	42
Goodyear	40⅜
Gen Bronze	8¾
Great North	49⅞
—H	
Homestake	340
Houston Oil	14⅝
Hudson Mot	17⅜
—I	
Illi Cent	28¾
Interb R T	7¾
Int Cement	52
Int Nickel	56⅝
Inter Tel	10¾
Illin Glas	84¾
—J	
Johns Mansv	129
—K	
Kroger Groc	21⅞
Kresge S S	24¼
Kennecot	51
—L	
Lambert Co	19⅞
Ligg Myers	97
Loew-s Inc	76⅜
Loose Wiles	36
Lorillard	21½
Louisv Nas	86¾
Ludlum Stl	32½
Lehman Cor	120
Liquid Carb	48½
—M	
Macy (H R)	47
Montgomery	53¾
Miss Pac, c	4⅜
Miss Pac, p	9
Min Honeyw	101⅛
Murray Corp	14¼
—N	
N Y Central	45½
Nash-Kelvi	19½
Nat-l Dist	30
Nat-l Bisc	26
Nat-l Cash	30½
Nat-l Dairy	22½
Nat-l P Li	9¾
North Amer	24
N A Aviat-n	11½
Nort Pacif	31⅞
—O	
Ohio Oil	19⅝
Otis Elev	36¾
Otis Steel	17⅜
—P	
Packard Mot	9¼
Paramount	21⅛
Pennsylvann	43
Pullman Co	58¾
Proc Gamble	60½
Pure Oil	18¾
Puerto Rico	35½
—R	
Radio Corp	8⅞
Rep I Steel	36⅝
Reynolds	50⅜
—S	
Schen Dis	43
Safeway St	37½
Sears Roeb	85¼
Simmons Co	46
Soc Vacuun	18⅜
St Paul, p	4⅞
So Pacific	53¾
South Ry	36
Stan Brands	12⅞
Stand Gas	8½
Stan N J	64⅜
Stan Oil C	42⅞
Stewart War	18¼
Studebaker	15¼
Sun Oil	68
—T	
Texas Co	58⅝
Texas Gulf	36
Tinken Roll	61
—U	
Union Carb	97¼
U Pacific	141
Union Oil	24¼
United Cor	5
Uni Cor, pfd	38⅞
Unit Fruit	79⅞
U S Rubber	57⅞
U Aircraft	25¼
U S Steel	98¾
U S Ind Alc	34¾
U Gas Corp	9
U Gas Warr	2⅛
—V	
Vanadium	27¼
—W	
Warner Bros	12¾
W Brothers	8¾
West Union	61¼
West Elec	134¼
Woolworth	49½
—Y	
Yellow-Tr	23¾

BOLSA DE LA HABANA

COTIZACIONES AL CIERRE AYER

COTIZACION OFICIAL
Bonos y Obligaciones

	Comp.	Vend.
República de Cuba:		
Speyer, 1904	103½	—
Deuda Int, 1905	99¾	102
Cuatro y medio, 1909	99¾	103
Morgan, 1914	104	105
Morgan, cinco y medio, 1923	105	106
O Públicas, 5 y medio, 1945	65⅝	66¼
Obligs Oro, 9 cupones	57	65
Obligs Oro, 7 cupones	52	55
Obligs Oro, 4 cupones	51	53
Rep Cuba, Morgan (Seriados) 5½% — 1927:		
I Vence 1 julio, 1936	100¼	105
J Vence 1 julio, 1937	100	105
Ayunt Hab 1ra Hipt	94	110
Ayunt Hab 2da Hipt	94	110
Centro Asturiano	48	—
B Territrial, Serie B	37	—
Cervecera	56	—
Cervecera Oblig no hipt	15	—
Gas	109	—
Hav Elec (Consol)	28⅞	30⅞
Hav Electric, Debentures, Obligs no hipt	3⅝	5
Edificio La Metropolitana, S A	24	—
Mercados de Abasto y Consumo 1ra Hipt	69	80
Nueva Fábrica de Hielo	104½	—
Papelera Serie B	100	—
Teléfonos	93	—
Nueva Fábrica de Hielo	104½	—
Pap Cubana, Serie B	100	—
Cuban Telephone Co	93	—
Unidos	20	—

ACCIONES

	Comp.	Vend.
Banco Territorial	9	35
B Territorial (Benef)	¼	—
Cervecera	25	—
Fec C Consolidados de Cuba, P	6⅝	—
Cuba, R R	9½	—
Hav Elec Utilities Com, P 6 por 100	44	50
Hav Elec Utilities Com, P 5 por 100	13	14½
Hav Elec Railway Com, preferidas	2½	3¾
Hav Elec Railway Com, comunes	⅜	1
Jarcia, P	83	—
Jarcia, C	14½	17½
Licorera de Cuba	4	6
Naviera, P	15½	20
Naviera, C	2½	—
Nueva Fábrica de Hielo	170	—
Nueva Fábrica de Hielo, Beneficiarias	66	68½
Pesca, P	20	—
Pesca, C	4	4¼
Teléfono, P	55¼	57
Teléfono, C	20	—
Unidos	3	3¾
Unión Oil	3	3¾

ACCIONES

	Comp.	Vend.
Cervecera Internacional	25	—
F C Consolidados, P	6¾	—
Cuba Railroad, P	10¼	—
H E Utilities, Prefs	44	—
H E Utilities, Pretes	13	14½
Hav Elec Ry Co, P	2½	3¾
Jarcia, P	87	—
Jarcia, C	15⅛	—
Licorera de Cuba	4	6
Naviera, P	12½	—
Naviera, C	2	—
Nueva Fábrica de Hielo	175	—
Nueva Fábrica de Hielo, Beneficiarias	66	—
Teléfonos, P	55	—
Ferrocarriles Unidos	3⅝	4
Unión Oil Co	3	5

COTIZACION A TERMINO
Ayer, a las 3.30 p. m.
Entregas: días 15 y último de mes
Bonos y Obligaciones

	Comp.	Vend.
República de Cuba:		
Speyer, 5 por ciento	103½	108
Deuda Interior	99⅞	102
Speyer, 4 y medio por ciento	99¾	103
Morgan, 5 por 100	104¼	105½
Morgan, 5 y medio por ciento	105	106
O Públicas, 1945	65¾	66
Obligs Oro, 9 cupones	58	64
Obligs Oro, 7 cupones	52	55
Obligs Oro, 4 cupones	51⅛	52
Azúcar	99½	102
Julio 1936, I Morgan	100	105
Julio 1937, J Morgan	100	105
Ayuntamiento, 1a	94	110
Ayuntamiento, 2a	94	110
Centro Asturiano	48	—
Cervecera Internacional	56	—
Cervecera Internacional, Obligs no hipt	14	—
Gas y Electricidad	109¾	—
Hav Elec Railway Co	28¾	—
Hav Electric Ry Comp, Obligs no hipt	3⅝	4¾

«COTIZACION LIBRE»
Bonos y Obligaciones

	Comp.	Vend.
Inter Tel Convert, 4 y medio por ciento	80	—
Inter Tel, 5 por ciento, 1955	68	—
Cuba Tel Co, 7 y medio por ciento	102	—
Cuba R R, 5 por ciento, 1952	53	—
Cuba RR, 7 y medio por ciento, 1936	60	—
Norte de Cuba, 5 y medio por ciento, 1942	47	—
Manatí Sugar, 5 y medio, 1942	60	—
Vertientes Sugar, 7 por ciento, 1942	22	—
Central Cunagua, 6 por ciento, 1957	99¾	110
C Galego, 6 por ciento, 1975	50	—
Ved Tennis, 3 por 100, 1949	6	—
Pro Arte Musical, 7 por ciento	35	75
Casino Español, 6 por ciento	80	100

ACCIONES

	Comp.	Vend.
Inter Telp and Tel	10	—
Cía Cubana de Electricidad, P, $6.00	16	27
Cuban American Sugar, preferidas	112	—
Cuban American Sugar, comunes	10	—
Cuba Company, C	2	—
Nueva Papelera Cubana	80	—
Cía Litográfica, P	60	—
Auxiliar Marítima, P	5	10
Seguros La Comercial	80	—
Seguros El Comercio	110	—
Central Violeta	15	—
Guantánamo, P	40	—
Guantánamo, C	3	—
Litográfica, C	1	—

AVISAMOS POR ESTE MEDIO QUE NUESTRO NUEVO NUMERO DE
TELEFONO es el U-3163
ANUNCIOS K P. LUZ NEON S. A. ZANJA No. 143

VALORES

Volvió a mejorar ayer el bono de Obras Públicas. En New York cerró entre 65 y 65 y medio, operándose dentro de esos precios en un volumen de $60,000. Se operó también en el mercado local. Durante la cotización de la mañana celebrada en la Bolsa de la Habana, se hicieron operaciones por un total de $8,000 al precio de 65⅞. Fuera de pizarra se siguió operando durante el día, dentro de los tipos de la cotización que aparece en otro lugar. Se concertaron operaciones al contado y para entregas el 15 y 30 de mayo.

El mejor tono de esa emisión, que constituye el eje de la especulación en el mercado local, provocó mayor demanda, de origen profesional, por las Obligaciones Oro del Tesoro que quedaron al cierre con precios firmes.

Muy firmes también actuaron los bonos de renta fija que relacionamos ayer y las Obligaciones del Ayuntamiento de la Habana. Se operó en varios de estos valores.

De las emisiones de acciones estuvieron firmes las siguientes: preferidas de la Cuban Tepephone, las de la Nueva Fábrica de Hielo, preferidas de la Jarcia de Matanzas y preferidas del seis de la Utilities.

En la pizarra de la Cotización Oficial se operó en 50 preferidas de la Cuban Telephone a 55; en 50 comunes de Pesca y Navegación a 4 y medio, y en otras 50 de estas mismas a 50¼. Fuera de la pizarra de la Bolsa se hicieron operaciones en otras acciones, como las Utilities, Jarcia, Nueva Fábrica de Hielo y otras pocas.

También ayer estuvieron irregulares los bonos y acciones que figuran en la pizarra de la Cotización Libre que se efectúa diariamente en la mencionada Bolsa local.

ACCIONES DE LOS BANCOS

Cierre ayer en New York:

Guaranty Trust	343
New York Trust	128½
National City Bank	45½
Public	47
Chase National Bank	52
Irving Trust	16¼
Manufacturers Trust	54½
Corn Exchange	62½
Chemical	63½
Bankers Trust	68
First National of N. Y.	2.190
Manhattan	34
Hannover	125
First Nat. of Boston	51¼
Royal B. of Canada	206
First Boston Corp.	34¾

MERCADO DE MANTECA

Cierre ayer en Chicago:

Mayo	11.75
Julio	12.07
Granel	10.77N.

CAMBIOS EN NEW YORK

Cierre ayer en New York:

Libra esterlina	4.94
Francos	4.47⅜
Pesetas	5½

MERCADO DE CAFE
(De Río Nuevo)

Cierre ayer en New York:

Mayo	6.91
Julio	6.91
Septiembre	6.92
Diciembre	6.92

LA PLATA EN TORONTO

Cierre ayer en Toronto.

Mayo	44.80 —
Noviembre	44.60N.

ARRIBOS Y EXPORTACIONES

Arribos, Exportación, Consumo y Existencias de azúcares en los puertos de Cuba, por años naturales, sin distinción de zafras. Toneladas de 2,240 libras. Conversión de sacos a toneladas a la base de 6.8923 por libra. Embarques de refinado convertidos a su equivalente en crudos.

Semana terminada en abril 24:

Arribos	105,166
Exportación	108,244
Consumo	664
Existencias	381,687

Total desde enero 1ro.:

Arribos	1.226,289
Exportación	945,190
Consumo	4,768
Existencias	—

COMPARACION CON EL AÑO ANTERIOR

Semana terminada en abril 25:

Arribos	57,642
Exportación	54,809
Consumo	1,000
Existencias	453,685

Total desde enero 1ro.:

Arribos	1.217,324
Exportación	890,894
Consumo	18,584
Existencias	—

EXPORTACION:

	Semana	1931 Total hasta Abril 24	1936 Total hasta Abril 25
N. Y., Fila., Boston y Baltimore	59,413	555,809	524,030
Nueva Orleans	12,048	123,783	124,844
Savannah		33,984	46,530
Galveston, Texas City & Houston	4,266	40,776	22,348
Norfolk y otros Ptos. Atl. y Golfo	8,377	41,272	34,081
Puertos Grandes Lagos	—	—	—
Canadá			2,545
Reino Unido y R. U. por órdenes	21,603	102,937	111,449
Francia	—	3,260	9,409
Holanda	—	12,434	—
Japón, China y Hong Kong	—	—	—
Otros países	2,535	30,935	15,658
	108,244	945,190	890,894

RESUMEN:

	Enero 1ro. a abril 24 de 1937:	Enero 1ro. a abril 25 de 1936:
Europa	146,251	131,236
Canadá	—	2,545
Varios	3,315	5,280
	149,566	139,061
Estados Unidos	796,634 (a)	751,833
	945,190	890,894

(a) Incluye 3,511 toneladas para reexportar.

LAMBORN, HUTCHINGS & CO.

MERCADO DE PIELES

Cierre ayer en New York:

Junio	16.20
Septiembre	16.60
Diciembre	16.83
Marzo	17.16

REVISTA "SEGUROS"
Léala antes de asegurarse
Aguiar 83, Habana.

COTIZACIONES

NUEVA YORK, Abril 29.—(A.P.)—Cotizaciones al cierre de la Bolsa de Nueva York:

Bonos: $12.815,700
Acciones: 2.026,120

COTIZACION DE LA PESETA

La peseta española se cotizó ayer, al cierre del mercado, a razón de 12.57 por dólar.

COTIZACION DEL FRANCO

El franco francés se cotizó ayer en el mercado local a razón de 22.37 por dólar.

COTIZACION DE LA LIBRA

La libra esterlina se cotizó ayer, al cierre del mercado, a $4.95.

GODOY-SAYÁN
SEGUROS Y FIANZAS
(INSURANCE AND BONDING)
TELEFONOS: M-9866 M-9867
AGUIAR 77
HABANA, CUBA

CAMBIOS

Tipos de venta en Bancos de esta capital al cierre ayer:

New York, cable	1/10P.
New York, vista	1/10P.
Londres, cable	4.95
Londres, vista	4.94⅞
Madrid, cable	7.95
Madrid, vista	7.94
París, cable	4.47
París, vista	4.46½
Italia, cable	5.29
Italia, vista	5.28
Bélgica, cable	16.96
Bélgica, vista	16.95
Alemania, cable	40.27
Alemania, vista	40.26
Toronto, cable	5/16%P.
Toronto, vista	9/32%P.
Hong Kong, cable	30.75
Hong Kong, vista	30.70
Amsterdam, cable	54.82
Amsterdam, vista	54.80
Buenos Aires, cable	30.50
Buenos Aires, vista	30.45
Suiza, cable	22.98
Suiza, vista	22.97
Japón, cable	28.85
Japón, vista	28.80

MERCADO DE GRANOS

Cierre ayer en Chicago:

Avena:	
Mayo	49⅞
Julio	44¼
Septiembre	40⅛
Centeno:	
Mayo	111½
Julio	101¼
Septiembre	92¾
Maíz:	
Mayo	130⅝
Julio	118
Septiembre	108⅞
Trigo:	
Mayo	128½
Julio	116¼
Septiembre	114½
Trigo de Winnipeg:	
Mayo	129⅜
Julio	126⅝
Octubre	116
Trigo de Minneapolis:	
Mayo	133⅛
Julio	127¼
Septiembre	119⅜
Trigo de Kansas City:	
Mayo	122⅝
Julio	112¼
Septiembre	110¾

Bonos de Cuba

Cierre ayer en New York:

	Comp.	Vend.
Speyer, 5%	102¼	—
Speyer, 4½%	98	100
Morgan, 5%	102	102½
Morgan, 5½%	102¼	104¾
Obras Públicas	65	65½
Cuba Railroad, 5%	53¾	54½
Cuba Railroad, 7%	63	66
Cuba Northen, 7½%	48¼	49½
Manatí Sugar, 7¼%	66¼	77⅞
Inte. Tel. & Tel. 4½%	80	83

EL ORO Y LA PLATA

Cotizaciones ayer en la Bolsa de la Habana:

Plata contra billete americano	98⅝	98⅝
Oro acuñado contra billete americano	156	—

TABACO

Finaliza la semana con el poco movimiento que hemos reportado en los días anteriores. Tenemos que añadir a las operaciones dichas, una importante: 313 tercios de tripas de Vuelta Abajo, vendidos por Manuel García Pulido a los fabricantes Fernández, Palacio y Compañía.

Ese tabaco es de la finca «Campo Hermoso», de San Juan y Martínez, cosechado el año pasado.

Otros lotes más pequeños, de capas y tripas, pasaron también a terceras manos.

Y siguen pendientes de registros mayores lotes de libre de pie nueva de Partido, comprometidos por distribuidores y fabricantes de Tampa.

Las entradas de rama

Entraron ayer en la plaza las partidas de tercios y pacas que relacionamos a continuación:

De Guanajay, para Junco y Compañía, 35.

De Bejucal, para Sobrinos de Antero González, 19.

De La Salud, para Toraño y Compañía, 12.

De Camajuaní para la General Cigar Company of Cuba, 47.

Los tres primeros lotes son de tabaco nuevo, que lo escogen las mencionadas firmas en sus talleres propios de dichas localidades.

El consumo en el Norte

A los datos correspondientes a marzo, que dimos ayer comparándolos con los de dicho mes del año pasado, añadiremos hoy los que se refieren al consumo durante los nueve meses transcurridos del año fiscal en curso.

Se consumieron en todo el territorio de los Estados Unidos en dichos nueve meses: de la clase A, 3,509 millones 441,375 tabacos; de la clase B, 39.398,941; de la clase C, 430.767,548; de la clase D, 32.294,670, y de la clase E, 4.101,725.

En igual período de tiempo del año fiscal anterior se consumieron: de la clase A, 3,190.224,390 tabacos; de la clase B, 47.044,973; de la clase C, 379.784,300; de la clase D, 29.693,910, y de la clase E, 3.694,114.

Tnemos pues, un aumento a favor de los últimos nueve meses: en la clase A, de 319.216,985 tabacos; en la clase C, 50.983,248; en la clase D, 2.600,760, y en la clase E, 407,611. Solo acusó merma la clase B.

El aumento de las clases C, D y E, es síntoma de que mejora la capacidad adquisitiva del fumador americano, factor importante para nuestros cosecheros y especuladores.

MERCADO DE SEDA

Cierre ayer en New York:

Mayo	180½
Junio	180
Julio	180½
Septiembre	177½

LOS CUEROS EN LA ISLA

Precios que rigen:

	Libra
Habana	$ 0.10
Pinar del Río	0.09
Matanzas	0.09
Camagüey, de 10 a	0.11
Oriente, frescos	0.07

MERCADO DE METALES

Cierre ayer en New York:

Cobre	14.00
Zinc	7.15
Plomo	6.00
Manganeso	40
Nickel	35
Estaño	55⅞

LOS PRECIOS DE MIEL Y CERA

Precios que pagan los almacenistas en esta capital por la miel y la cera:

	Ctvs. Galón
Cera:	
Oscura, a	20
Amarilla, a	25½
Miel:	Ctvs. Libra
En barril nuevo, de 48 a	52

SE REPORTO AYER OTRA VENTA DE AZUCARES CRUDOS A 3.45 CTS. PARA EMBARCAR EL 20 DE MAYO

Los vendedores pedían de 3.47 a 3.50 derechos pagados, mostrando interés indefinido los refinadores. Los futuros del contrato núm. 4 de baja y los del 3 con tono muy flojo

En el mercado del crudo se reportó ayer una venta efectuada el miércoles a última hora, consistente en 3,000 toneladas de azúcar de las Filipinas, para embarque el 20 de mayo, a 3.45c, a la Pennsylvania Sugar. Ayer dicho mercado estuvo quieto, con vendedores de 3.47 a 3.50c, derechos pagados, con la posibilidad de que los refinadores estuvieran dispuestos a pagar 3.45c, si bien su interés no estaba bien definido ante la flojedad de los futuros.

En los futuros el Contrato número 4 abrió de 0 a 3 puntos netos más bajo, notándose liquidación al empezar a circular 34 avisos de entrega de azúcar mundial de mayo; pero ya por la tarde los precios habían logrado recuperar parte de esas pérdidas, mostrando bajas netas de 0 a ½ punto solamente. El Contrato número 3 tuvo tono flojo a consecuencia de ventas de origen comisionista y productor, mostrando las cotizaciones en la hora final bajas netas de 1 punto aproximadamente. Se vendieron en total 10,750 toneladas en el Contrato número 3, y 18,350 en el Contrato número 4.

El refinado estuvo quieto, con las extracciones ligeras.

MERCADO DE LONDRES.—El mercado de Londres cerró sostenido, cotizándose el crudo al equivalente de 1.11c lab. Cuba. Las cotizaciones de la Terminal fueron las siguientes:

	Cierre del 28	Cierre del 29
Mayo	6/4½	6/4
Julio	6/4½	6/3½
Agosto	6/4¾	6/4
Octubre	6/4¾	6/4
Diciembre	6/5	6/4¼
Marzo	6/6	6/5¼
Mayo	6/7	6/6¼

LA NUEVA LEY.—Ayer tarde se recibió por los hilos directos de las casas corredoras que funcionan en esta capital, el siguiente despacho de «Dow Jones»:

«El Representante Jones declaró hoy que un vocero de la Secretaría de Estado probablemente comparecerá ante la sesión ejecutiva del próximo viernes, con objeto de discutir los efectos del proyecto de ley aprobado por el subcomité Agrícola de la Cámara, con relación a la política comercial con países extranjeros. Se tiene entendido que la Secretaría de Estado vigorosamente se opone a la cuota concedida a Cuba por el subcomité.»

LA CONFERENCIA.—Ayer se recibió por el hilo directo de Luis Mendoza y Compañía, un despacho confirmando nuestras dos informaciones anteriores sobre las cuotas de exportación, fijadas en la Conferencia de Londres y aprobadas en la sesión plenaria de que dimos cuenta ayer.

INFORME DE LAMBORN.— Los señores Lamborn, Hutchings & Co., dieron ayer tarde el siguiente informe sobre el mercado de crudos:

«El mercado de crudos abrió hoy con un tono sostenido. Los refinadores eran compradores a la base de 3.45. Las ofertas en general firmes a la base de 3.50, aunque una limitada cantidad de crudos de Cuba y probablemente también de Puerto Rico, para llegar en mayo, obtenible a 5 puntos por arriba de las cotizaciones prevalecientes en el mes de septiembre de la Bolsa de Futuros de Azúcar de Nueva York.

Al mediodía reportóse el mercado de crudos mostraba un tono ligeramente más débil. Los crudos de Puerto Rico para despacho temprano en mayo, obtenibles a la base de 3.45 a 3.47.»

Más tarde reportóse una venta efectuada ayer de 3,000 toneladas de las filipinas, para llegar tarde en mayo, a la base de 3.45 a la refinería Pennsylvania.

Cotización «spot» de Willett & Gray el día 28: 3.45.»

LOS CANJES DE CUOTAS DE AZUCAR EN LA BOLSA

Los canjes de certificados de identidad, de las cuotas azucareras, quedaron cotizados ayer en la Bolsa de la Habana, de la menera siguiente:

Libre por Mundial, de	1.16 a 1.20
Libre por Retenido, de	.21 a .22
Retenido por Mundial, de	.95 a .98
Mundial por Local, de	.15 a .17

Ni durante la mañana ni en la tarde se reportaron operaciones de canjes en la mencionada Bolsa.

MERCADO DE GOMA

Cierre ayer en New York:

Julio	20.85
Septiembre	20.96

APRECIACION DEL MERCADO DE AZUCAR

ABRIL 29 DE 1937

	ANT.	HOY
E. Unidos, costo y flete, emb. Abril	2.55	2.53
E. Unidos, cuota libre, contado, base LAB	2.33	2.31
E. Unidos cuota libre, contado, base LAB	2.10	2.09
O. países, contado, base LAB Europa	....	1.08
O. paisee, contado, base LAB alm. licenciados Bolsa	....	1.14
Cuota local, contado, base ex almacén	1.01	0.98
Todas las cuotas, zafra 1937, contado, base LAB	1.85	1.82
Todas las cuotas, zafra 1937, contado, base LAB	1.85	1.82
Todas las cuotas, zafra 1937, contado en alm. lic.	....	1.84
Cuota de colonos alm. después de pagados impuestos	$....	5.61
Cuota de colonos en almacenes licenciados Bolsa	$....	$5.68

(Esta apreciación es de Luis Mendoza y Cía..)

COTIZACIONES DE LA BOLSA DE AZUCAR DE NEW YORK

NUEVA YORK, abril 24. (Por el hilo directo de Luis Mendoza y Cía.)

CONTRATO 3

Anterior.	Meses.	Abre.	Máximo	Mínimo	Cierre.
2.53	Mayo	2.52	2.52	2.52	2.51
2.51	Julio	2.50	2.51	2.49	2.49
2.51	Septiembre	2.50	2.51	2.49	2.49
2.52	Diciembre	2.49	2.49	2.49	2.49
2.46	Enero	2.45	2.45	2.45	2.44
2.46	Marzo	2.45	2.45	2.44	2.44

CONTRATO 4.—1937.

Anterior	Meses.	Abre.	Máximo	Mínimo	Cierre
...	Marzo	...	...	...	...
...	Abril	...	...	...	...
118	Mayo	115	116	115	115
...	Junio	...	...	...	...
119	Julio	118½	120	117	117½
...	Agosto	...	...	...	...
122	Septiembre	121	123	120	120
...	Octubre	...	...	...	...
123	Noviembre	...	...	...	123½
...	Diciembre	...	...	...	...
	1938				
129½	Enero	...	129	129	128½
...	Febrero	...	...	...	...
130	Marzo	129	129½	128	128½
131	Mayo	131	132	130	130
...	Junio	...	...	...	...
...	Julio	...	...	...	...

THE BOSTON SURETY Co.
S. A.
FIANZAS INTACHABLES
Administrador General: MOISES MAESTRI
Manzana de Gómez 364-366 — Teléfono M-2517.
garantizadas sus operaciones con Bonos de la República.

GANADO

LOS PRECIOS EN PIE

Precios que pagan compradores, entregado el ganado en esta capital:

	Ctvs. Libra
Vacuno, de 3¼ a	3½
Cerda, de 7 a	9
Lanar, de 3 a	3½

LOS PRECIOS DE LA CARNE

En los mataderos de esta capital rigen los siguientes precios:

	Ctvs. Kilo
Vacuno, de 11 a	12
Cerda, de 28 a	30
Lanar, de 15 a	25

MATADERO DE LUYANO

Se sacrificaron ayer en el Matadero de Luyanó:

	Cabezas
Vacuno	124
Cerdos	34
Carneros	12

MATADERO INDUSTRIAL

Se sacrificaron ayer en el Matadero Industrial:

	Cabezas
Vacuno	169
Cerdos	35
Carneros	27

LA WARREN NO AUTORIZO A NINGUN COMITE PARA RESOLVER SU PROBLEMA

NEW YORK, abril 29. (Por el hilo directo de Luis Mendoza y Compañía).—En carta circular a los tenedores de valores de la Warren Brothers, el presidente de esta compañía, Charles R. Gow, manifiesta que los tribunales federales de los Estados Unidos no han autorizado a ningún comité de bonistas ni accionistas para intervenir en la reorganización de la empresa, como no han autorizado a grupo alguno para tratar de influir en las negociaciones a que se refiere. Hace Mr. Gow tales observaciones, comentando otra circular enviada el 15 de abril a los tenedores de la Warren por cierto «comité de protección».

A juicio de los funcionarios y asesores legales de la Warren Brothers —dice Mr. Gow— la menor tentativa de influir en las negociaciones con Cuba, ya sea por parte de un comité independiente o por la de cualquier otro grupo, distaría mucho en estos momentos de beneficiar a los intereses de la compañías y, antes bien, pudiera redundar en perjuicio de la empresa y de todos sus bonistas y accionistas.

EL GOBIERNO AMERICANO PROTEGE A LOS PEQUEÑOS

NEW YORK, abril 29. (Por el hilo directo de Luis Mendoza y Compañía).—El «New York Tribune» publica esta mañana en primera plana una información de Washington, titulada como sigue:

«Los Estados Unidos toman medidas para proteger al pequeño bolsista ante la depresión causada en las acciones por las ventas extranjeras; los técnicos federales están inspeccionando los márgenes, en tanto que la Comisión de Valores y Bolsas se dispone a restringir las actividades de los agentes de bolsa y servicios de información y orientación bursátil; estúdiase de nuevo el problema de las peligrosas inversiones de capital extranjero en valores americanos.»

TRABAJARAN HOY TODO EL DIA LOS ALMACENES DADA LA FESTIVIDAD DE MAÑANA

La cotización semanal y las contrataciones que correspondían al presente día, se efectuaron ayer en la Lonja del Comercio de la Habana, con motivo de la festividad de mañana. Y hoy, viernes, ha sido habilitado para los cobros y pagos de los almacenes, trabajándose todo el día en los mismos. Hasta el lunes no habrá actividades en el comercio mayorista ni en el salón de contrataciones de la Lonja.

OPORTUNIDAD
Próximos a desocuparse: SE ALQUILAN los modernos y espaciosos bajos de O'Reilly 51 frente a La Metropolitana. Informan por los teléfonos
M-7911 I-5548

MERCADO DE ALGODON

Cierre ayer en New York:

Mayo	12.95
Julio	12.76
Octubre	12.53
Diciembre	12.50
Marzo	12.55

LONJA DEL COMERCIO

Cotización oficial para ventas al por mayor y de contado, de artículos de primera clase, del día 29 de abril de 1937

—Aceite:	
De Oliva, latas de 23 lbs., qq	26.00
Maní, caja	14.50
Girasol, qq.	14.75
Semilla algodón	15.00
Vegetal, caja de 90 lbs.	—
Soya	14.50
—Ajos:	
Idem. de 32 mancuernas	—
Chilenos de 40 mancuernas	0.30
Idem., de 30 mancuernas	0.40
Idem., de 20 mancuernas	0.60
—Arroz:	
Superior	—
Canilla viejo, qq.	6.50
Semilla SQ., qq.	4.50
Siam Garden, extra, 5%, qq.	4.75
Idem. 7 Estrellas, qq.	5.10
Valencia legítimo, qq.	5.7[illegible]
Tipo Valencia, qq.	5.[illegible]
Americano, tipo Siam, qq.	4.4[illegible]
Idem. tipo SQ., qq.	4.25
Partido	3.90
Siam 100 por 100	5.50
—Avena:	
Blanca, chilena, qq.	3.25
—Azúcar:	
Refino, primera, qq.	3.00
Turbinada extra, qq.	—
Idem. corriente, qq.	2.85
Centrífuga, qq.	1.10
Noruega superior, qq.	10.50
Inferior	9.75
—Café:	
Guantánamo, 1a. viejo, qq.	16.00
Idem. corriente, qq.	16.00
Lomas viejo, qq.	—
Lavado	19.00
—Cebollas:	
País, qq.	—
Americanas, AB., qq.	2.75
Egipcias, sacos, qq.	—
—Chícharos:	
Quintal	4.00
—Fideos:	
País, qq.	6.50
—Frijoles:	
Carita, país, qq.	3.60
Colorados largos, qq. 7.25 a	8.00
Idem. medianos, qq. 6.25 a	6.70
Chilenos, Cristal, qq.	6.25
Europeos, qq.	—
Negros del país, qq.	2.75
Rayados largos, qq.	8.00
Rosados, California, qq.	5.00
—Garbanzos:	
Imperiales, q.	8.00
Sin cribar, qq.	7.75
Cribados, qq.	—
—Harina:	
De trigo, según mar, saco, 7.25 a	9.00
De maíz, país, qq.	8.00
—Jamón:	
Paleta, qq.	25.00
Pierna, qq.	35.00
—Manteca:	
Idem., idem. en latones de 100 libras	[illegible]
Compuesta, qq.	[illegible]
Vegetal	14.00
—Mantequilla:	
Del país, qq.	—
—Maíz:	
Provincia Habana, qq.	2.00
Gibara, qq.	1.95
—Papas:	
Del país, blancas, qq. 1.50 a	2.20
Idem., rosadas, qq. 2.00 a	3.00
Semillas Bliss	—
Americanas núm. 1, sacos de 100 libras	—
Idem. núm. 2, saco de 100 libras	—
—Pimientos:	
Españoles, cuarto, 1a. caja	9.00
—Queso:	
Patagrás, crema entera, qq.	32.00
Idem., del país, qq.	24.00
País, molida, saco de 180 lbs.	2.70
—Sal:	
Americana, molida, saco de 180 libras	3.70
Espuma, saco de 100 lbs.	1.70
Espuma americana, 90 lbs.	—
—Tasajo:	
Pierna, qq.	18.50
Surtido, qq.	16.50
—Tocino:	
Barriga 16 por 18, qq.	22.00
Especiales 20 por 30, qq.	19.00
—Tomates del país:	
Natural de 1 kilo, caja	2.40
Idem. en 100 cuartos, caja	3.00
Puré de un cuarto, caja	2.75
Idem. de un octavo, caja	2.50
Idem. de 1 kilo, caja	2.40

LA TABACALERA COMPAÑIA DE SEGUROS S.A.
(Accidentes del Trabajo)
GARANTIA - PROTECCION - SERVICIO
Edif. Bacardí 201.21 Habana
Teléf. M-7388 Telégrafo «NICOSEGURO»

"OMNIBUS DE CAMAGUEY"

AVISO
REBAJA DE UN 20%
EN NUESTRA TARIFA
DURANTE EL MES DE ABRIL
Tomando en consideración la buena acogida que ha tenido la rebaja efectuada durante el mes de Marzo de un VEINTE POR CIENTO sobre nuestros precios de Tarifa, y complaciendo las innumerables peticiones de nuestros favorecedores, hemos decidido prorrogar dicha rebaja durante todo el mes de Abril.
ASIENTOS RECLINABLES
FRENOS DE AIRE WESTINGHOUSE
PERSONAL EXPERTO
Informes en todas nuestras Estaciones y Agencias
HABANA: Salidas Hotel Pasaje, TFNO. M-1715 y M-4838.
SANTIAGO DE CUBA: Estrada Palma y Marina, Frente al Parque Céspedes.
SEGURIDAD -- CONFORT -- HORARIO FIJO

M.E.C.D. 2016

ENLAZADO EN PLENA FUGA UN INDIVIDUO QUE ACABABA DE APUÑALAR MORTALMENTE A SU ESPOSA

INFORMACION TELEGRAFICA
DEL INTERIOR DE LA ISLA

Por nuestros Corresponsales a través del Hilo Directo del DIARIO

PINAR DEL RIO

MENOR LESIONADO

PINAR DEL RIO, abril 29. DIARIO. Habana.—El menor de la raza negra, Carlos Basabe, sufrió graves lesiones al ser arrollado por una máquina, que guiaba Luis Alberto Delgado. Se estima casual el hecho.

SUICIDA.—Adela Martínez, de 17 años del término de Cabañas, se roció las ropas con petróleo, dándose fuego. Falleció a consecuencia de las quemaduras.

QUEMA DE CAÑA.—En la finca "San Pablo" del citado término, se produjo un incendio, quemándose gran cantidad de caña.—Guillermo Rodríguez, corresponsal.

REUNION DE LOS CONSERJES DE LAS ESCUELAS PUBLICAS

CONSOLACION DEL SUR, abril 29. DIARIO. Habana.—Reunidos los conserjes de las Escuelas Públicas, de este Distrito, acordaron solicitar de la doctora María Antonia Quintana, que sea incluído en su proyecto de Ley, el aumento de sueldo a los Conserjes, y a los de las Juntas de Educación.—Menéndez, corresponsal.

HABANA

EL PRECIO DEL PAN

SANTIAGO DE LAS VEGAS, abril 29 de 1937. DIARIO. Habana.—El Alcalde Municipal doctor Ramírez, reunió en la mañana de hoy a todos los panaderos del término en su despacho, para tratar el asunto del aumento del precio del pan, que se venía cobrando a ocho centavos y desde el lunes 26 ha sido alterado a diez centavos, formulándose protestas por parte del pueblo consumidor. Después que el Alcalde les explicó a todos el motivo de la reunión, los propietarios de panaderías expusieron que se han visto en la necesidad de poner ese precio, ya que la harina ha subido considerablemente, y que la Secretaría del Trabajo les ha obligado a pagar el jornal mínimo, en la siguiente escala, maestro $2.50, hornero $2.25, pesador $1.90, artesero $1.80 y aprendiz $1.00, y que pagando estos precios y dando el peso exacto les es imposible darlo a ocho centavos, estimando ellos que están comprendidos en el Decreto Ley 677, como quiera que dicho decreto no especifica el precio a que hay que vender el mismo, el Alcalde ha hecho la consulta a la Secretaría del Comercio, dándole cuenta de la alteración, para que le informe a cómo debe de venderse, dejando la sesión permanente, para tan pronto tenga resuelta la consulta. El Alcalde tuvo frases de elogio para la prensa que se ocupó del asunto en seguida que fué aumentado dicho precio. Asistieron a la reunión más de quince personas, unos propietarios y otros en representación de los dueños y los periodistas invitados por el Alcalde. —Manuel Perera, corresponsal.

BAILE

SANTIAGO DE LAS VEGAS, abril 29 de 1937. DIARIO. Habana.—Mañana viernes 30, tendrá efecto en la Asociación de Propietarios y Vecinos de Arroyo Naranjo, un grandioso baile, para esperar bailando el Día del Trabajo, para el cual existe gran entusiasmo, siendo amenizado por la Orquesta Gris, y el Septeto Bolero Cubano 1932.

Agradecemos la fina invitación recibida.

—El día primero de mayo será conmemorado en esta ciudad, con varios actos, anoche se reunieron un grupo de obreros, para acordar el programa de festejos.—Manuel Perera, corresponsal.

NIÑO MUERTO POR UN OMNIBUS

SANTIAGO DE LAS VEGAS, abril 29, 1937. DIARIO. Habana. (Por telégrafo.)—Esta tarde a las cuatro, en la carretera de Rancho Boyeros a Mazorra el ómnibus número 1, chapa 56899, empresa "La Especial", arrolló al menor Oscar Larrazábal Acosta, de siete años y vecino de Mazorra, causádole tan graves lesiones que falleció sobre la mesa de operaciones sdel hospital Lila Hidalgo de Boyeros.

El chauffeur del ómnibus, nombrado Ramón Guerra Cejas, de 31 años y vecino de esta ciudad, declaró a la Policía que se dirigía hacia la Habana y al pasar del entronque de la carretera vieja de Boyeros a Mazorra, salió de detrás de un camión el menor, no pudiendo evitar el accidente.

En igual forma declararon el miembro de la Marina de Guerra Constitucional, Apolonio Hueyo Gutiérrez, vecino de la calle 13 número 95, el menor Jorge Xenes, de 12 años y vecino de la calle 14 número 72, y una pequeña vecina de Mazorra, que le gritó al menor que no pasara a la carretera porque venía un camión.

El sargento Angel Vélez, de la Policía, levantó acta del suceso, dándole cuenta al Juzgado. El chauffeur quedó detenido a disposición del Juez Municipal.—Manuel Perera, corresponsal.

SANTA CLARA

POR LA SALA INFANTIL EN EL HOSPITAL "POCURULL"

SAGUA LA GRANDE, abril 29. DIARIO. Habana.—Distintas personalidades solventes y prestigiosas de esta villa se acercaron a esta corresponsalía, para pedir la cooperación del DIARIO en las aspiraciones de este pueblo, de que se abra una Sala Infantil en el Hospital "Pocurull", para prestar asistencia a los niños que se hallan completamente desamparados. Esperamos que el doctor Zamora interese datos sobre esta necesidad.—Isoba, corresponsal.

CAMAGUEY

SESION ROTARIA

CAMAGUEY, abril 29. DIARIO. Habana.—Celebró sesión el Club Rotario, asistiendo a la misma el distinguido recitador González Marín. Fué electa nueva Directiva, resultando reelecto, el Presidente, Alfredo Correoso Quesada; Vice, Cándido Muñiz Muñiz; Secretario, Jesús Couso López; Tesorero, Francisco Lavernia Betancourt. Hicieron uso de la palabra elocuentemente, varios rotarios. El sábado 1 de Mayo, se celebrará un homenaje en honor del señor Higinio Navarrete, y del doctor Manuel Galíndez y su distinguida esposa, invitándose a los rotarios del Distrito. Habrá un banquete en el Hotel Plaza, por el Camagüey Tennis Club.—Hernández Jorge, corresponsal.

CONSTITUCION DE UN PATRONATO

PUNTA ALEGRE, abril 29. DIARIO. Habana.—Anoche, quedó constituído el Patronato Pro-Construcción de la carretera de San Juan al cementerio de Punta Alegre. Presidió el señor Carlos Cartaya, Subadministrador del referido Central. Integran el Comité 25 personas en representación de todas las fuerzas vivas. Se acordó significar el agradecimiento al DIARIO, a la prensa terrestre, y al radio, por la desinteresada propaganda que han realizado en pro de dicha carretera.—Lino Hera, corresponsal.

ORIENTE

SENTIDA MANIFESTACION DE DUELO

SANTIAGO DE CUBA, abril 29. DIARIO. Habana.—Efectuóse el sepelio de la estimada dama doña Caridad Garzón y Duany viuda del Mayor General Joaquín Castillo Duany. El entierro ha constituído una sentidísima manifestación de duelo, en la que tomó parte la sociedad santiaguera en general, los Veteranos de la Independencia y las autoridades civiles y militares.—García, corresponsal.

ASAMBLEA ESTUDIANTIL

MANZANILLO, abril 29. DIARIO. Habana.—La asamblea estudiantil celebrada hoy entre otros acuerdos, tomó el de dirigirse al Secretario de Educación, exponiendo su sorpresa, por no haber sido nombrado profesor del Instituto de Manzanillo el doctor Erasmo Corona Medina, pidiendo su designación para la Cátedra de Física y Química, aún sin cubrir.—Corresponsal.

SANGRIENTA TRAGEDIA POR CELOS

PALMA SORIANO, abril 29. DIARIO. Habana.—Enrique Coello Naranjo, mestizo, de 23 años, acometió a puñaladas a su esposa Dirina Galán, mestiza, de 22 años de edad, en un rapto de celos. En gravísimo estado fué trasladada al Hospital provincial. El sargento del Ejército Oms, levantó las primeras diligencias, logrando detener al agresor Coello, ayudado por el carnicero José Escobar, quien lo enlazó por el cuello con una soga en plena manigua.—Ruiz Arias, corresponsal.

ASAMBLEA DE LAS FUERZAS VIVAS

HOLGUIN, abril 29. DIARIO. Habana.—Las fuerzas vivas, celebraron en la Cámara Municipal, una asamblea, estando representadas todas las entidades locales y las de Gibara, Mayarí, Puerto Padre, Banes y Antilla, acordando intensificar la campaña por la creación de la Audiencia en esta ciudad; y activar la campaña en pro del comienzo de las obras públicas en esta región, que llevará a cabo el Comité de Alcaldes de estos términos.—Miguel Otero, corresponsal.

EMBARQUE DE HAITIANOS

SANTIAGO DE CUBA, abril 29. DIARIO. Habana.—En el vapor "Santo Domingo", embarcaron hoy trescientos haitianos, pagando de su peculio el pasaje.

UN CAFE DE HONOR.—La Asociación de Reporters ofreció un Café de Honor al compañero Cliserio Romero, por cumplir 25 años como cronista social de nuestro colega "Las Noticias". Asistió al acto un nutrido contingente de periodistas e invitados.

OFRENDAS FLORALES.—Los revolucionarios depositaron ofrendas florales en las tumbas de cuatro revolucionarios caídos durante el Gobierno de Machado en San Luis.—García, corresponsal.

MERCADO DE LIVERPOOL

LIVERPOOL, abril 29.—El trigo debió abrir de $1\frac{1}{8}$ a $1\frac{1}{4}$ más alto; abrió de $\frac{1}{8}$ a $\frac{3}{4}$ más alto, y a las 12:30 p. m. estaba de $1\frac{1}{8}$ a $1\frac{7}{8}$ más alto.

El algodón debió abrir de 1 punto más alto a 6 más bajo y a las 12:15 p. m. estaba de 10 a 18 más bajo. Recibos 1,000 pacas; Americanas 0; Middlings 7.23.

Prohibido que se distribuya carne antes de la 1 p.m.

Autorizada la peregrinación obrera de mañana. Comercios funcionando sin la licencia

El Jefe de Gobernación Municipal ha instruído a todo el personal que presta servicios de vigilancia en el transporte de carne, para que prohiban el despacho de carros-transportes de los mataderos antes de la una de la tarde, multando por infracción del reglamento y leyes municipales a los que sean sorprendidos distribuyendo carne antes de la hora señalada.

Comenzarán hoy los pagos

El Contador Municipal, Sr. Armando Paz, espera comenzar hoy el pago de haberes a los funcionarios y empleados de la administración, liquidándole también las nóminas a los concejales, servidumbre y Sección de Espectáculos.

Comercios sin licencia

Con motivo de lo dispuesto por el Jefe de Gobernación Municipal, Sr. Héctor E. Peláez, de que los inspectores y agentes de zonas comprobaran si los industriales y comerciantes del Término poseen licencia para hacer música de radio, se ha comprobado que una tercera parte de ellos carecen de ese requisito. También se ha comprobado que existen infinidad de industrias y comercios que defraudan a la Administración Municipal por encontrarse sin la licencia de apertura. Todos ellos han sido multados por defraudación.

Propónese el Jefe de Gobernación Municipal que cada agente de zona le rinda un informe diario de su labor en beneficio de la Administración, haciendo un minucioso recorrido de casa en casa, para comprobar si están defraudando al Municipio en sus contribuciones, a reserva de hacerla después personalmente con agentes del Cuerpo de la Policía Nacional, que tan eficientes servicios vienen prestando al Departamento de Impuestos del Municipio.

Autoriza el Alcalde la peregrinación obrera para mañana

Cumpliendo instrucciones del Alcalde Municipal, el Jefe de Gobernación ha autorizado la peregrinación obrera que mañana, día primero de mayo, tendrá lugar ante la tumbra de Alfredo López, en el Cementerio de Colón. Asimismo ha autorizado una velada en el Anfiteatro Nacional y la asamblea obrera a las 10 de la mañana en el parque «Hatuey».

PRECIO PROMEDIO DEL AZUCAR

Precio promedio oficial en almacén, alcanzado por la libra de azúcar, para la plaza de la Haban, de la semana comprendida del 19 al 24 de abril de 1937, que servirán de base para graduar fletes de azúcares por ferrocarril, en cumplimiento del Decreto-Ley número 907 de 1935, de: 1.746839 (Un centavo y setecientas cuarenta y seis mil ochocientas treinta y nueve millonésimas de centavo en moneda nacional).—La Habana, Abril 29 de 1937.

Se proyecta crear un impuesto para el dinero que sale

Continúan los estudios de los presupuestos para el próximo ejercicio fiscal

Estos días, y hasta altas horas de la madrugada, el Secretario de Hacienda, Dr. Giménez Lanier, juntamente con los Directores del Departamento, viene trabajando en el estudio de los presupuestos. Se trata de evitar que se tomen medidas radicales e inoportunas, y de conseguir una distribución equitativa sin llegar a la reducción.

También el Secretario de Hacienda está estudiando con mucho interés las medidas que el Gobierno debe adoptar para gravar el dinero que sale del país, sobre todo del correspondiente a las personas que poseen valores y propiedades en Cuba, cuyos giros se gravan actualmente con el cuarto del uno por ciento. Estima el Dr. Giménez Lanier que debe legislarse imponiendo un tributo más fuerte, como lo tienen otras naciones, pues es dinero que no sólo no se gasta en Cuba, sino que no regresa nunca más.

Crédito aprobado

Ha sido aprobado un crédito de 123.000 pesos, por Ley del Congreso, para abonar sueldos a los jueces suplentes.

Ley de Jubilaciones

Ayer por la tarde estuvo en la Sección del Servicio Central, Pensiones y Jubilaciones, el ex Presidente de la República Dr. Carlos Manuel de Céspedes, para cumplir lo dispuesto en la Ley de Pensiones, dejando en el expediente de su pensión las correspondientes marcas digitales y los retratos. Se le dió el carnet número 1.200, que le identifica para cobrar su pensión mensualmente.

200 alumnos del kindergarten van por mar al Mariel

Utilizan el crucero «Patria». Esta tarde saldrá para New Orleans, E. U. el «Columbia»

La directora de la Escuela Normal del Kindergarten solicitó del jefe del Estado Mayor General, coronel Angel A. González, le facilitara un buque de guerra a fin de que 200 muchachas y profesoras de ese plantel de enseñanza pudieran realizar una excursión al Mariel, ya que tenían verdaderos deseos de conocer las Escuelas Navales.

El jefe de la Marina de Guerra ha accedido a la petición, rodenando que el buque escuela «Patria», al mando del capitán de Corbeta Tomás García Gamba, MN. salga con los excursionistas para el Mariel, hoy viernes, a las siete de la mañana.

También ha dado las órdenes oportunas a fin de qu se le facilite el ómnibus de la banda de música de la Marina, a los efectos de transportar a las alumnas de dicha escuela en una excursión de carácter educativo que desean realizar al Mariel, donde han de visitar las Escuelas Navales.

Traslado

Ha sido trasladado del Distrito Naval «Sargento Miguel A. Hernández», al cañonero «General Juan Bruno Zayas», el subofficial de Señales, José Boada Perera, MN.

Hoy sale el «Columbia»

El Estado Mayor General ha dado las órdenes oportunas al teniente de Navío Marcos A. Pérez Medina, comandante del transporte «Columbia», disponiendo que la salida de dicho buque para Nueva Orleans, sea hoy viernes, al mediodía. También se ha dispuesto que vayan en dicho viaje el comandante José Aguila Ruíz y el teniente Luis Cervantes Alfonso, éste último en lugar del teniente Gonzalo Miró.

En la Escuela de Sericicultura todos los maestros tendrán un amplio campo de experimentación y gran enseñanza

Podrán recibir también las clases los misioneros de las Escuelas Cívico-Militares. Llevarán luego esa enseñanza para divulgarla prácticamente entre nuestros campesinos

Es variada y continua la labor que desarrolla el Consejo Director del Instituto Cívico-Militar, cuyo Centro Escolar se inaugurará el próximo cuatro de septiembre. Además de las enseñanzas industriales, técnicas, etcétera, se creará, adjunto a ese Instituto, una Escuela de Sericicultura para cuanto tenga relación con ese arte. Al mismo tiempo, eso inspirará a las futuras generaciones el deseo de explotar en gran escala este cultivo.

Desde luego, en este Centro de Experimentación recibirán esa enseñanza, en primer término, los maestros rurales cívicomilitares y el grupo de misioneros que corresponde a esas escuelas. Se trata, de este modo, de hacer llegar a los más remotos lugares de la isla el interés por la Sericicultura.

Y no se limitará el Instituto a la enseñanza, sino que la Escuela de Sericicultura constituirá un Centro de Consulta gratuíta para toda persona que se preocupe por la cría del gusano de seda, aclarándose toda duda que presenten los consultantes y resolviéndose cualquier problema que, en relación con esta materia, surgiere en la organización de las explotaciones domésticas.

Será también objeto de esta Escuela de Sericicultura ofrecer métodos de atención, cuidados elementales indispensables, apropiada selección de las especies, conocimiento perfecto de la alimentación, etc. Y, como complemento de esta obra, distinguidos «especialistas en Sericicultura» darán conferencias de vulgarización y, para que estas conferencias sean lo más objetivas posible, se les dará un carácter ocular. Así será de positivo resultado el aprendizaje.

El propio Instituto Cívico-Militar distribuirá periódicamente ejemplares ya aclimatados —sobrantes en sus viveros— y que hayan sido rigurosamente seleccionados. Así, pues, será fácil su obtención por los que quieran hacer crías iniciales. La única condición que exigirá el Instituto para hacer estos repartos es que los interesados tengan cantidad suficiente de morera, y, a ser posible, en alguna variedad.

Como que la morera es el fundamento de esta cría de gusanos de seda, los maestros rurales cívicomilitares —ya adiestrados en su siembra, cuidado, etc.— llevarán a sus respectivas escuelas «estacas de morera», con el fin de intensificar el cultivo de esta planta en la isla.

Ya se ve, por esta información que damos, el interés que presta el Consejo Director del Instituto Cívico-Militar a cuanto pueda abrir un nuevo horizonte a la juventud cubana y, especialmente, a esa juventud campesina, desposeída hasta hoy de todo apoyo oficial y sin más camino que malvivir al pie de un arado que en muchas ocasiones ni siquiera es suyo. Y como nadie ignora, es al coronel Fulgencio Batista, Jefe del Ejército Constitucional, preocupado por el destino de la República, a quien se debe esta iniciativa. Una más, en beneficio de Cuba.

Aclaración

En nuestra información de ayer sobre la enseñanza en el I. C. M., dijimos por error «que se tendría en cuenta el estado o grado de cultura de los educandos y educadores». La nota, desde luego, se refiere sólo a los educandos, y suponemos que así lo ha entendido el lector. Al mismo tiempo, al referirnos a las anomalías y al tratamiento médico-pedagógico, se dijo «médico-quirúrgico».

Al homenaje de los Contables se unen altos funcionarios

Nos llegan noticias de la capital yumurina acerca del homenaje que pasado mañana, día 2, rendirá el Colegio de Contables matancero a la Cámara Nacional de Comerciantes e Industriales de esta capital, y del cual dimos cuenta recientemente.

El acto será en el hotel «París», a la una de la tarde, y servirá para estrechar una vez más los lazos espirituales y materiales entre esas colectividades, cuya comunidad de intereses se hizo patente a comienzos del mes que fenece hoy, al firmarse el Código de Relaciones entre ambas.

Entre las distinguidas personalidades que acudirán al homenaje están el Gobernador de la Provincia señor Delgado; el Alcalde Municipal, señor Casas; los senadores de esa región doctores José Manuel Gutiérrez y Ricardo Campanería; el Sr. Angel Garri Escalada, Presidente de la Federación Nacional de Corporaciones Económicas y la plana mayor de la Cámara, señores Gregorio Alonso, Presidente de Honor; Dr. Juan José de la Riva, Tesorero; Gustavo Riera, Presidente de la Sección de Relaciones Exteriores; Balbino Rego, Vicepresidente General; los consejeros señores José Fernández González, Ricardo Puente, Solano González, Manuel Fernández, Manuel Aguera, Miguel Adrover, Máximo Cantera, Perfecto Rodríguez y José Ramón Muñiz; el Jefe del Departamento de Informes Comerciales, Sr. Felipe Martínez; el Jefe del Departamento de Atención de las Secretaría de Despacho, procurador Pedro Bonome, el Jefe de Contaduría, Sr. Ramón Cabarga; el Secretario General, Sr. Jesús García García y el Jefe del Despacho de la Cámara, Sr. Lorenzo Mijares.

También se nos informa que pasan de trescientas las adhesiones, contándose los representativos de valiosas firmas del comercio y de la industria de Matanzas y la Habana, pertenecientes a la repetida Cámara Nacional de Comerciantes e Industriales.

Anuncios Clasificados de Ultima Hora

COMPRAS

9 CASAS.

COMPRO UNA CASA DE PORTAL, tres habitaciones y demás comodidades, próxima a la Calzada de Jesús del Monte. Informes a Salvador Rivero, de 9 a 12 p.m. Teléfono M-7911.

COMPRA Y VENTA DE CASAS, SOLARES y negocios. Traspasos. Tenemos todos los precios. Amistad 70, esquina a San Miguel. Telf. A-7849.

VENTAS

48 CASAS

VENTA DE CASA

Vendo magnífica propiedad, calle comercial, cantería, dos plantas, con un frente de 16 metros y en total 290 metros, paredes 40 centímetros. Buenos comercios en bajos. Altos: amplios salones, propios para sociedades, federaciones, clubs. Remita sus ofertas exclusivamente, a Armando Ruz, Habana 91: M-2943.

JORGE ARMANDO RUZ

Vendo las siguientes casas: Campanario, cerca Reina, con mucho frente, todo cantería, propia para hacer dos casas, mide 500 varas, a $18.00 vara; Aguila cerca Monte, con 290 metros: $6,200; otra, cerca Neptuno, con 210 metros: $10,000; Manrique, acera sombra, con 400 varas, a $20.00 vara; otra, cerca Reina, con 550 metros, 2 y media plantas: $43,000; otra, esquina, con 425 metros; otra, con 450 metros, 2 plantas, cerca Neptuno: $12,000; otra, acabada fabricar, con 268 metros, 2 plantas: $19,800. Armando Ruz: M-2943.

$1,500, CASA PEQUEÑA EN LA HABANA, con frente a línea tranvías. Se vende. Trato directo: Notaría del Dr. Llaguno, Habana número 64.

MAGNIFICAS CASAS, EN PRADO Y Consulado, de 4 plantas, con 4 cuartos, en cada piso: $28,000, más hipoteca; Misión, 2 plantas, moderna: 8,450 pesos; Revillagigedo, antigua, con 276 metros: $5,000; Luz, cerca Habana, 13.50 de frente, por 25 de fondo: 7,500 pesos; otra: $6,000, con 2 plantas; Concordia, cerca Belascoaín, 2 plantas: $8,900 y $11,500. Ruz: M-2943.

EN SAN LAZARO Y SOLEDAD, VENDO varios terrenos, propios para cines, apartamentos, etc. Muchos solares en todo Vedado y demás repartos, desde $2.00. Magníficas residencias en el Vedado, algunas de esquina, con mucho terreno, en las mejores calles. Chalets acabados de fabricar a todo lujo, en distintos repartos, desde 3,500 hasta $55,000. Ruz, Habana número 91: M-2943.

VEDADO: CALLE QUINCE, MUY cerca de Paseo, vendo baratísima, casa moderna con techos monolíticos, una planta, 4 cuartos, 2 baños y garage. Informes: Guillermo del Monte, Habana 84: M-2474.

REPARTO LA SIERRA

Vendo lindo palacete: jardín, portal, sala, saleta, vestíbulo, 4 lujosos dormitorios, 2 baños, comedor, garage y 2 cuartos para criados, precio $16.000. Otro lujoso jardín sevillano, $16.500. Otro 3 dormitorios, garage $7.000. Otro 2 plantas $10.000. Fácil pago, Otro 4 Dormitorios 2 baños $8.500. para verlos todas horas. Calle 9 y 12. R. Almendares. Oficina Sr. Alpendre FO-2542.

ALMENDARES, GANGA, VENDO EN la moderna población 700 varas y tres habitaciones, comedor, cocina baño en $2.000. Varios solares baratísimos. Verlos FO-1097 12 a 6.

VENDO ESQUINA, 400 METROS, Calzada Infanta, con 2 comercios, renta $250.00, en $30,000; solar, calle Santos Suárez, reparto Santos Suárez, 1,000 metros. Se vende o se permuta por propiedad. Informes: Benjamín García. Galiano 125, café.

VENDO CASA 8x22 PROXIMA A LA Covadonga, $2.500; otra, 3 plantas, próxima a Reina, $11.000; otra, 2 plantas, cerca de Egido, $5.000; otra, calle Salud, $6.250; gana $65. Arrojo, Belascoaín, 50.

VENTAS

49 SOLARES

VEDADO: VENDO UNA ESPLENDIDA parcelita, calle H., acera sombra, única por su situación y precio. Se vende por necesidad, dando facilidades de pago. Guillermo del Monte, Habana 84: M-2474.

MIRAMAR: GANGA. VENDO PARCELA la sombra, 15 por 53. Igual: 323 varas cuadradas: $2,675. Sr. Olózaga. Telf. F-3872.

85 CENTAVOS VARA

Vendo solar de esquina, 16 por 38, Calzada de Arroyo Apolo, esquina a Duany. Lo más alto del reparto La Lira, con aceras, luz, teléfono y guaguas ruta Mantilla, cada dos minutos. Dueño: hotel Pasaje, Prado 95: A-1151, Del Busto.

SE VENDE: STEINHART Y ROBAU, reparto Buen Retiro. Solar en la mejor esquina, frente a doble línea de tranvías, 31.25 por 44.82. Informes, su dueño: C. Canal. Telf. F-2928.

51 ESTABLECIMIENTOS

EN $800.00, VENDO CAFECITO-LECHERIA, con casa para familia; en 350 pesos, una bodeguita criolla; en 200 pesos, fuente de soda. Informes: Villegas y Teniente Rey, Vidriera del café Alfredo.

VENDO EN $1,600 UNA BODEGA cantinera. Negocio nunca visto. No hay otro igual. Informes: Galiano 125. Benjamín García.

SE VENDE KIOSCO DE BEBIDAS Y lunch, en $1,100, en Calzada, $30.00 de venta. Se garantiza. Informes: Benjamín García, Galiano 125, café.

VENDO UNA GRAN LECHERIA: $800.00; una bodega, en $600.00; y una barra, en $2,500. No pierda tiempo. Informes: Galiano 125. Benjamín García.

VENDO UNA CASA DE HUESPEDES con 75 habitaciones, todas amuebladas y con baño, todas, en $10,000; 5 años de contrato. Deja $1,000 al mes, libres. Informes: Galiano 125, Benjamín García.

SOBERBIO NEGOCIO: CAFE Y RESTAURANT, en el mejor sitio de La Habana. Precio inverosímil. Amistad 70, esquina a San Miguel. Telf. A-7849.

VENDO BAR, $5.000, VENDE $70; otro Bar Express, $2.000, 6 años contrato, $20 de alquiler, vende $30; Vidriera tabacos, $600; Lechería de la., $1.300; otra, $2.000 con casa para familia. Arrojo. Belascoaín, 50.

SE VENDE FRUTERIA, VEDADO, 23 y 12, nuevo chalet gran oportunidad, muy surtida y buena venta. E. Gómez.

53 AUTOMOVILES y ACCESR.

TRES DIAS DE OPORTUNIDAD por ausentarme, doy mi automóvil en menos de la 3ra. parte de su valor, Graham Paige 1935. Está nuevo. Línea 75, esquina a Dos, Vedado.

VENDO CHEVROLET MASTER 34, 6 ruedas, radio; Chevrolet Victoria, 31: 6 ruedas, radio; Ford 29: dos puertas. Vea estas gangas. Le tomo su carro, 23 entre 12 y 14, garage. Cecilio.

54 MAQUINARIAS

TRACTORES DE USO

De varios tipos, tomados a cambio en nuestras ventas de tractores nuevos. Precios: desde 300 pesos en adelante. Facilidades de pago. Informes: **Van Gorder Company**, Vives números 53 y 59. Telf M-6706.

56 MUEBLES y PRENDAS

UNICO CHANCE: JUEGO CUARTO, 3 cuerpos, completo, tiradores finísimos, preciosidad; otro, chifforrobe, 3 cuerpos, con sombrerera; comedor, 3 cuerpos, mesa radio; otro, argentino, sala y sillones de portal, San Miguel 172, esquina a Gervasio, Sergio: U-1211.

SALUD 11

MUEBLES BARATOS

Juegos de cuarto, 2 y 3 cuerpos; sala: $10.00; comedor: $40.00; recibidor: $25.00; escaparates, camas, sillas, sillones, radios, lámparas y neveras.

MUEBLES DE OFICINAS

Juegos finos de despacho, burós, libreros, cajas hierro de 6 puertas, contadoras, rejas y sillones de barberos.

Pianos, equipajes, batidoras-dulcería, sillas de café y mesas.

Visite ésta su casa. Precios especiales. Vea y compare. Compro, cambio y vendo.

Salud 11: M-9186.

DESPACHO ESTILO INGLES, CAOBA maciza y piel; escritorio plano, tres libreros, butacas, sofá, mesa auxiliar, mesa y máquina de escribir, repisa y lámpara de bronce de 6 luces, lámpara de sala estilo Trianón, Bacarat muy fino. Véndense. Informes: Telf. I-3429, Patrocinio esquina a Juan Delgado, reparto Mendoza, Víbora.

60 INSTRMENTOS de MUSICA

GRAN LIQUIDACION DE PIANOS con grandes facilidades de pago. No compre ningún piano, sin ver los que ofrecemos a precios increíbles. Casa "Zimmermann", Neptuno 182, entre Gervasio y Belascoaín.

MUSICA: GRAN LIQUIDACION DE pianos de uso de las mejores marcas, así como toda clase de instrumentos musicales, a precios de quemazón. Almacén de Música, Monte 18 entre Aguila y Angeles.

61 DE ANIMALES

SE VENDEN CACHORROS DOBERMAN Pinscher, de tres meses, con Pedrigree, inmejorable. Algunos con orejas cortadas. Calle Cuatro número 128, entre Trece y Quince. Telf. F-5697, Vedado.

SI NECESITA VACAS, NO DE MAS vueltas Llégues a los corrales de la Loma de La Mulata y encontrará lo que desea. Calzada de Boyeros y Zanja Real, Cerro.

Dinero-Hipotecas.

64 OFERTAS

HIPOTECAS: ME URGE COLOCAR 15 mil pesos fraccionados, desde 300 pesos, en La Habana y sus repartos. Para bóvedas y panteones, desde 150 pesos. Mucha reserva. Firmo en el día. Informes: J. Llanes, Sitios 42, esquina a San Nicolás, Telf. M-2632.

ENSEÑANZAS

77 ACADEMIAS

ACADEMIA "GREGG"

Taquigrafía, Mecanografía, Inglés, Comercio. Clases por correspondencia. Representación de colegios americanos al alcance de todas las fortunas. Precios razonables. Profesores: Richardson, Salmon y Cifre, Manzana de Gómez 514. Telf. A-9798.

PARA LAS DAMAS

70 INTERES PARA LAS DAMAS

MODISTA-BORDADORA: ESPECIALIDAD en bordados y tejidos a mano, de todas clases. Trabajos a particulares. Vendo juegos manteles de hilo con bordados, guantes, pañuelos, etc. Informan: Calle A. números 206 y 208, entre 21 y 23, villa Lourdes, Vedado: F-3048.

GANE DINERO COMPRANDO EN LA ESQUINA DEL AHORRO

DEPARTAMENTO DE CRETONAS

Cretonas inglesas, dibujos nuevos, a 15 cts. . . y $0.20
Cretonas satinadas . . . a 0.27
Cretonas inglesas, ancho de una y media yardas, estampados garantizados, a 39 cts. . . . . y 0.50

DEPARTAMENTO DE ALEMANISCOS

Alemanisco de franja, en todos colores . . . . a $0.30
Alemanisco blanco, a 29 cts., 39 cts., 40 cts. . . y 0.50
Alemanisco de cuadros, francés . . . . a 0.47
Granite de cuadros, blanco a 0.68

En todos los demás Departamentos, PRECIOS REBAJADISIMOS.

Para que no le hagan cuentos: VENGA, VEA Y COMPARE.

Ropa, Sedería y Confecciones.

"LA OPERA"
GALIANO Y SAN MIGUEL,
(La Esquina del Ahorro).

Interés General.

«LA GUANIOLA» ES EL JARABE INDICADO por los médicos contra catarro, gripe, bronquitis, y alivia el asma, precio de propaganda 25 el frasco I-7613, servicio de mensajeros rápido. Depósito principal: Farmacia del Dr. Muñoz, Rodríguez y Dolores, teléfono De venta principales Boticas.

ALQUILERES

79 HOTELES

HOTEL «MICHALET»: MODERNA habitación con balcón a la calle Sumamente fresca. Magnífica comida y esmerado servicio. Precios especiales para matrimonios. Villegas 58, altos. Moralidad absoluta.

84 HABITACIONES

SE ALQUILA UNA O DOS HABITACIONES, a caballeros solos, con referencias, con o sin garage, o para guardar muebles. Casa particular, único inquilino. Calle A. números 206 y 208, entre 21 y 23, villa Lourdes, Vedado.

SE ALQUILA UNA HABITACION EN planta baja, con vista a la calle, propia para una o dos personas. Comida inmejorable, agua fría y caliente en los baños. Precio módico. Calle 17 número 56, entre J. e I., Vedado.

HABITACION AMUEBLADA, PROPIA para matrimonio, en casa de familia. Amistad 38, entre Concordia y Neptuno.

EN CASA PARTICULAR SE ALQUILA una habitación amplia y fresca, con balcón a la calle. Corrales 2-AA., segundo piso, entre Egido y Zulueta.

SE ALQUILA UNA HABITACION grande y fresca, en casa de buena familia, muy barata. Véala en Monte 298, primer piso, izquierda, a una cuadra de Mercado. Hay teléfono.

EN EL MEJOR LUGAR: HABITACION con toda asistencia. Estricta moralidad, teléfono, agua caliente. Precio razonable. Neptuno 32, casi esquina a Industria.

85 NAVES y LOCALES

TENIENTE REY 27, ESQUINA A Aguiar. Amplio local propio para comercio, almacén, depósito, etc. Tiene 8 puertas, a ambas calles y bastante terreno. Se da pequeño contrato. Informes: Armando Ruz: M-2943.

SE ALQUILA PARA COMERCIO O industria una esquina, barrio comercial cerca de Cuatro Caminos Carmen y Lealtad Informan teléfono M-4602. Bodega.

87 HABANA

EN LA PLAZA DE LA CATEDRAL se alquila la casa San Ignacio No. 18 esquina al Chorro Informan teléfono FO-7928.

$30.00 F. V. AGUILERA No. 201, ALTOS, entre Oquendo y Marqués González, sala, recibidor, tres habitaciones, baño intercalado, cocina cuarto servicio criada. Informes: FO-1337.

SE ALQUILA UN DEPARTAMENTO en 15 pesos en la azotea de la casa Valle 29 y un piso principal en $30.00, con todo el confort moderno. Informan teléfono M-4671.

$25.00: MODERNOS ALTOS, TRES habitaciones, sala, comedor, baño completo intercalado. Agua abundante. Muy frescos. Entre dos líneas tranvías. Vigía y Fernandina.

SE ALQUILA MODERNO PISITO bajo de San Nicolás 141, propio para un matrimonio. Sala, una habitación, comedor, baño completo y cocina de gas. Informan en la misma.

88 VEDADO

SE ALQUILA: QUINTA NUMERO 96, altos, entre Cuatro y Seis: terraza, sala, 4 habitaciones, baño intercalado, comedor, cocina, patio, cuarto y servicio de criados. Informes: Obispo número 53: M-6917.

CHALET: PASEO ESQUINA 27, CON sala, vestíbulo, recibidor, comedor, 5 cuartos, 2 baños completos, garage, 2 cuartos y servicio de criados y chofer. Llaves en el número 343. Informes: Armando Ruz: M-2943.

CHALET CALLE I No. 189, ENTRE 19 y 21: Sala, saleta, recibidores, comedor, pantry, cocina, garage, cinco dormitorios, tres baños, cuartos criados, baño. Llaves, allí. Informes: M-3509.

BAJOS: JARDIN, PORTAL, SALA, comedor, tres cuartos, baño intercalado, pantry, cocina, cuarto y servicios criado. Catorce 2, entre Línea y 11, Vedado. Informes: F-5813.

F., NUMERO 268, ENTRE 27 Y 29: magnífica casa: Portal, sala, comedor, cuatro habitaciones, dos baños, pantry, cocina, garage, cuarto y baño de criados. Informan en la misma.

89 CERRO y PALATINO

SE ALQUILA EN EL CERRO EL piso alto de Lombillo 2, a 20 metros de la Calzada, tiene sala, saleta, cinco habitaciones, dos servicios y cocina. $40.

ALQUILERES

90 MARIANAO y sus REPARTOS

SAMA 25, MARIANAO. SE ALQUILA o vende esta magnífica residencia, propia para sociedad, academia, club, etc: zaguán 2 máquinas, 2 hermosos salones, 9 cuartos, galería, baño completo, cocina, salón alto, como 3,000 metros de terreno, con 3 patios, plantas y frutales. Alquiler: 50 pesos. Informes: Armando Ruz, Habana 91: M-2943.

SE ALQUILA EN EL REPARTO LA Sierra, calle Primera entre Seis y Ocho, lujosa residencia de dos plantas, con garage y cuarto alto. Alquiler: $100.00. La llave en la bodega de Primera y Ocho. Informes: FO-2986.

91 J. DEL MONTE Y LA VIBORA

SAN LEONARDO, ESQUINA PRIMERA. Moderna, jardín, portal, vestíbulo, sala, recibidor, hall, comedor, 2 baños familia, 8 habitaciones, cocina, pantry, garage. Informes: F-3524

SE ALQNILA CONCEPCION 114, ENtre Octava y Porvenir: Cuatro cuartos, sala, saleta, baño intercalado, comedor, cuarto y servicio criados, patio y traspatio, portal en $40.00. Informes Teléfono F-5821.

98 ALQUILERES VARIOS

PLAYA LE GUANABO. SE ALQUILAN dos casitas de mampostería y una habitación grande amueblada. Informa en la Playa Julio Laza.

REPARTO LA SIERRA: CALLE SEIS entre Primera y Tercera. Alquilo casa sin estrenar. Fabricación moderna: jardín, portal, sala, cuatro habitaciones, hall, comedor, pantry, cocina, con baños de lujo, cuarto criados y servicio completo y garage, closets en los cuartos Informes: Telf. FO-2831.

SE SOLICITAN

102 AGENCIAS DE COLOCACIONES

AGENCIA "JOSEFINA"

M-3339: Morro número 3, edificio Gómez. Unica agencia que garantiza su personal: cocineras, criadas, criados, choferes, manejadoras y cocineros, blancos y de color: M-3339.

MARIANAO EMPLOYMENT AGENCY Business Corporation: FO-1077. Señora: servicio rápido de cocineras, criadas, manejadoras, choferes, cocineros, jardineros, lavanderos, servidumbre en general. Calle Seis y Quince, Reparto Almendares: FO-1077 y FO-7902.

103 CRIADAS y CRIADOS

SE SOLICITA MUCHACHA BLANCA, para limpieza de casa chica. Duerme en la colocación. Teniente y Monserrate, altos del bar «Cabarcos».

SE SOLICITA UNA CRIADA FORMAL para el servicio de un matrimonio con dos hijos. Precio: $8.00. Amistad 82 (altos) entre San José y San Rafael.

SE SOLICITA UNA BUENA CRIADA de mano peninsular, mediana edad, que sepa servir mesa bien con recomendación. Informan de 3 a 4 o de 9 a 10 Línea 126 bajos esquina a 10.

SOLICITO JOVEN ESPAÑOLA, PARA habitaciones. Que tenga referencias de las casas que ha trabajado. Calle A. esquina a Quinta, Vedado.

SOLICITO UNA MUCHACHA BLANCA, para el cuidado de una niña y la limpieza de la casa. Dormir fuera. Monserrate 121. Teléfono M-3323.

104 COCINERAS y COCINEROS

SE SOLICITA UNA COCINERA QUE sepa su obligación para el reparto «La Sierra». Sueldo 12 pesos. Para informes en la misma Prado No. 18 Habana.

SE SOLICITA UNA BUENA COCINERA de color, que presente buenas referencias y duerma en la colocación. Si no reúne estas condiciones, que no se presente. Sueldo: 15 pesos. Calle 29 número 38, entre A. y B., Vedado.

SE SOLICITA UNA COCINERA, QUE sepa su obligación y ayude a la limpieza. Sueldo: $12.00, en el reparto La Sierra. Informan: Prado 18. En la misma, una manejadora. Sueldo: 10 pesos.

SE SOLICITA UNA COCINERA PENINSULAR que haga la limpieza. Muy corta familia. Sueldo 15 pesos. Paseo 171, letra C, entre 19 y 21, Vedado.

105 MANEJADORAS

SE SOLICITA MANEJADORA FORMAL con referencias para dos niños mayores, sueldo: 12 pesos y uniformes. Informan F-2745.

114 AGENTES y VENDEDORES

¿QUIERE GANAR DINERO?
Venda nuestra
CORBATERIA

Calidad y distinción garantizada. Tipos de verdadera novedad. Precio $1.35 docena incluyendo gastos de envío; agregue al giro postal $0.60 para la factura consular.

E. F. DUSENBERRY
Room 34, 200 Church St., New York

SE SOLICITAN AGENTES DE AMBOS sexos, para propaganda de una clínica. Pueden ganar hasta $5.00 diarios. Informes: Teresa Blanco número 2, altos, entre Juan Abreu y Pérez, Luyanó.

116 SOCIOS

SOLICITO SOCIO, CON $2,500 PARA ponerse al frente del negocio. Deja 500 pesos mensuales. Benjamín García, Galiano 125, café.

117 SOLICITUDES VARIAS

SEÑORITAS

De fácil palabra, se solicitan para un trabajo honesto y bien retribuído. Plaza permanente. Presentarse, exclusivamente de 11 a 12 y de 5 a 6, en Neptuno 167, entre Escobar y Gervasio, mueblería «La Esfera».

SOLICITO PERSONAS DECENTES que deseen hacerse influyentes y vida independiente, como periodistas, en cada pueblo del interior. Antonio León, Cuba 119, Habana.

SE OFRECEN

118 CRIADAS y CRIADOS

SE DESEA COLOCAR UNA JOVEN española de criada de mano o de cuartos, sabe cumplir con su obligación tiene buenas referencias, desea una familia seria. Telf. U-2329.

SE OFRECE UN JOVEN DE COLOR habla inglés, para criado de mano o jardinero. Tiene referencias. Teléfono F-2644.

DESEA COLOCARSE ESPAÑOLA PARA criada de manos o para cuartos. F-6277.

DESEA COLOCARSE MUY BUEN criado de mano, joven español, muy trabajador y humilde en su cumplimiento; sabe cumplir bien con su obligación, tiene muy buenas recomendaciones de donde ha trabajado, sirve bien la mesa a la rusa, ha estado con muy buenas familias, es muy práctica en todo el esmerado servicio. Informan Teléfono M-1294.

SE OFRECEN

118 CRIADAS y CRIADOS

SE DESEA COLOCAR UNA JOVEN española, de sirvienta. Tiene muy buenas referencias. Informan: Telf. F-2771.

SE OFRECE UN JOVEN ESPAÑOL, para criado de mano, en casa particular, práctico en todo servicio. Sabe servir muy bien la mesa y es trabajador. Tiene muy buenas referencias: A-9854. Tintorería «Finlay».

SE DESEA COLOCAR UNA MUCHACHA española, de criada de mano o para el comedor. Tiene referencias. Telf. A-9552.

SE DESEA COLOCAR UNA JOVEN española de criada de mano o de comedor; sabe trabajar y lleva tiempo en el país, tiene buenas referencias. Teléfono FO-3196.

119 COCINERAS y COCINEROS

SE OFRECE UN BUEN COCINERO español, cocina a la inglesa, francesa, española y criolla, dulcero y pastelero. Es limpio, tiene referencias de las casas que trabajó. Teléfono: A-9794.

SE OFRECE UNA JOVEN BLANCA del país para cocinar, menos de 18 pesos no, sabe de repostería, llame de 10 a 11 de la mañana al teléfono FO-3424.

ESPAÑOLA MEDIANA EDAD SE COLOCA para cocinar corta familia tiene referencias . Teléfono FO-3464.

DESEA COLOCARSE JOVEN ESPAÑOLA para cocinar solamente, siendo matrimonio cocina limpio. Desea casa de moralidad, sale al campo, tiene buenas referencias. M-4797.

SE DESEA COLOCAR UNA ESPAÑOLA, para cocinar y limpiar. Tiene referencias y no duerme en la colocación: F-5566.

SE DESEA COLOCAR UNA MUCHACHA española, para cocinar a corta familia. No le importa cocinar y limpiar para matrimonio solo. Tiene referencias. Telf. U-2539.

SE DESEA COLOCAR UN JOVEN de color, de cocinero y repostero, en casa particular. Tiene referencias. Informes: A-8624.

SE DESEA COLOCAR UNA PENINSULAR, de cocinera, sabe cocinar bien. Tiene recomendaciones. Telf. M-4007.

SE DESEA COLOCAR UNA BUENA cocinera, española, hace dulces; o para cuartos, sabe coser y cortar ropa corriente. Tiene referencias de su trabajo. En la misma, otra, para atender teléfono. Informan: Peñalver 30.

SE DESEA COLOCAR UNA BUENA cocinera, joven, de color, entiende de repostería. Tiene referencias y sale a las playas. No molesten menos de 20 pesos. Telf. F-6110.

SE DESEA COLOCAR GRAN COCINERO fino, asiático, en casa particular, muy práctico en criolla, española y francesa. Hace dulces variados, es limpio y formal. Tiene muy buenas referencias. Telf. M-4313.

SE DESEA COLOCAR UNA SEÑORA, de mediana edad, de cocinera, en casa de moralidad. Entiende algo de repostería. Informes: F-2523.

SE DESEA COLOCAR UNA JOVEN española, para cocinar y limpiar, a corta familia. Informan: Telf. U-6921.

SE DESEA COLOCAR EN CASA particular, un cocinero y repostero, español, de 32 años de edad, sin pretensiones; sabe hacer toda clase de comidas, dulces y helados y hacer plaza. Ha estado 4 años en casa del doctor Claudio Mendoza y 3 años en casa del señor Andrés Pereira. Informes: Amistad 120. Teléfono A-0515.

SE DESEA COLOCAR UNA EXPERTA cocinera pastelera repostera o como criada para un matrimonio solo; llame al FO-2555. E nla misma un joven como criado con excelente referencia.

SE DESEA COLOCAR UNA ESPAÑOLA para cocinar y limpiar, a un matrimonio solo o corta familia, o criada de manos. Tiene referencias. Teléfono: M-4612.

SE DESEA COLOCAR UN COCINERO repostero, chino, experto en el arte de cocina, a la española y criolla; se ofrece para casa particular; magníficas referencias. Informan Teléfono U-5127.

SE DESEA COLOCAR UNA ESPAÑOLA para cocinar y limpiar o para cocinar solo. Teléfono FO-2625. Consulado No. 4, entre 6 y 7. Buenavista.

SE DESEA COLOCAR UNA ESPAÑOLA de mediana edad, para cocinar o cocinar y limpiar, a corta familia, o de criada de mano. M-4042.

120 MANEJADORAS

SE DESEA COLOCAR UNA MUCHACHA de color, de manejadora o criada de cuartos. Desea ganar buen sueldo. Tiene referencias. Informes: Misión y Cárdenas: M-4242.

121 OFERTAS VARIAS

CRIANDERA ESPAÑOLA DESEA criar un niño recién nacido, en casa o fuera de casa, leche en abundancia, dirección: calle 21 No. 502 habitación No. 1 María Novoa, a tratar en la misma.

123 COSTURERAS y MODISTAS

SE DESEA COLOCAR UNA MODISTA, en casa particular. Sabe cortar por figurín. Llame: Telf. M-2410.

124 LAVANDERAS-LAVANDEROS

SE OFRECE UNA BUENA LAVANDERA, para lavar en casa particular. Tiene buenas referencias. Preguntar por Inés, en Padre Varela número 11, entre Calzada de Columbia y Gutiérrez. Telf. FO-2779.

SE DESEA COLOCAR UNA MESTIZA, del país, para lavar ropa fina. No saca ropa a la calle ni duerme en la colocación. Tiene referencias. En la misma una criada. Telf. M-4242.

125 CHOFERES

SE DESEA COLOCAR UN ESPAÑOL, de chofer, en casa particular. Tiene excelentes referencias y mucha experiencia. Informes: F-2771.

SE DESEA COLOCAR UN BUEN CHOFER, sin pretensiones, en casa particular, es experto en toda clase de máquinas. Informes: asilo San Vicente de Paul, Cerro 797. Telf. I-5006.

126 JARDINEROS

SE DESEA COLOCAR UN CHINO, de jardinero. Trabaja por horas o por meses. Telf. FO-2710.

129 OFICINISTAS

JOVEN TAQUIGRAFA - MECANOGRAFA en inglés y español comercial con conocimientos de contabilidad, ofrece sus servicios por medio día. Avisos: Teléfono I-5154 Sr. Donaire

TAQUIGRAFA, MECANOGRAFA Y corresponsal, conociendo contabilidad y un poco de inglés, se ofrece a casa seria, en La Habana o interior. Experiencia en oficinas. Telf. M-9512.

DESEA COLOCARSE UN TENEDOR de libros y para trabajos de nómina almacén, listero, trabajos de oficina, español e inglés. Escribir a Reynaldo, Jesús María 51, Habana.

121 OFERTAS VARIAS

MATRIMONIO ESPAÑOL, SIN HIJOS, desea colocarse en casa particular; ella, cocinar o criada; y él, chofer, con buenas referencias de donde han trabajado. Informan Teléfono F-6256.

M.E.C.D. 2016

CRONICA CATOLICA

PROGRAMA DE LOS DIVERSOS ACTOS CATOLICOS QUE SE ANUNCIAN PARA MAÑANA EN LOS TEMPLOS DE LA HABANA

Advertencia importante

Debido a no publicarse la edición correspondiente al sábado, día 1 de mayo, por la «Fiesta del Trabajo», publicamos conjuntamente en este número, los cultos correspondientes al sábado y domingo, días 1 y 2 de mayo.

Sábado 1 de mayo
El Jubileo Circular

En la iglesia de Reina, el Jubileo Circular.

La misa del Sacramentado, a las 8 de la mañana. A continuación, la exposición de S. D. M. A las cinco de la tarde Santo Rosario, ejercicio del mes de María, plática, bendición y reserva.

Mes de María

En todos los templos, capillas y colegios de religiosos, da comienzo el solemne mes de María o de las Flores con el siguiente programa: Santo Rosario, ejercicio del mes de María, ofrecimiento de flores naturales y cánticos.

Debido a corresponder en sábado, se terminarán los ejercicios con salve cantada, conforme a la piadosa costumbre de todos los sábados del año.

Congregación de Hijas de María de la Iglesia de Reina

Es piadosa y tradicional costumbre de la Congregación de las Hijas de María de la iglesia de Reina, celebrar en todos los sábados del mes de mayo, a las ocho de la mañana, misa armonizada en honor a la Madre del Amor Hermoso.

La directiva encarece la asistencia a las congregantes con la medalla, insignia de la Hija de María.

La parte musical a cargo del coro de la Congregación.

Los sábados marianos en la iglesia del Carmen

Todos los sábados del actual mes de mayo, además de los cultos ordinarios del mes de María, a las ocho de la mañana, habrá misa cantada en el altar del Amor Hermoso la cual será aplicada según las piadosas intenciones de la señorita María Alfonso y señora Blanca Palmero.

Triduo a Santa Mónica en la iglesia del Santo Cristo

La Asociación de Esposas y Madres cristianas, da comienzo al Triduo en honor de su Patrona especial, Santa Mónica en la iglesia del Santo Cristo con el siguiente programa: A las 8 de la mañana, misa en su altar.

A las 5.30 de la tarde, exposición de Su Divina Majetad, estación, Rosario, ejercicios del mes de María y del Triduo a Santa Mónica, la Madre del Aguila de los Doctores de la iglesia, San Agustín, sermón por el R. P. Fray Angel González, O. S. A. bendición, reserva y ofrecimiento de flores naturales, a la Reina de los Santos de los hombres y Madre del Amor Hermoso.

El Director R. P. Claudio García, O. S. A. suplica a ls asociadas la asistencia con el Distintivo de la Asociación.

Los sábados carmelitanos en la iglesia del Carmen

En la iglesia parroquial del Carmen se celebran los sábados en honor de la Santísima Virgen del Carmen, con el siguiente programa: A las seis de la mañana, misa cantada.

A las cinco y treinta de la tarde, salve popular carmelitana.

Culto católico para el domingo 2 de mayo. La fiesta anual de la Anunciata

La Congregación Mariana de la Anunciata, celebra su fiesta anual con arreglo al siguiente programa. A las siete y media de la mañana, misa de comunión general y consagración de aspirantes en la capilla de la casa social.

A las 8,30 de la mañana desayuno.

A las 8,45 de la mañana, misa solemne y panegírico.

A las 12 de la mañana, almuerzo en los Jardines de la Polar para congregantes y sus familiares.

A las cinco de la tarde, procesión del Circular en la iglesia de Reina.

A las ocho de la noche tanda de cine.

La fiesta de las Rosas en la parroquia del Vedado

El centro del Rosario Perpetuo del Vedado, celebra en la iglesia parroquial, la fiesta anual de las Rosas en honor de la que la iglesia denomina, «Rosa mística», con el siguiente programa: A las siete de la mañana, misa de comunión general.

A las 9 de la mañana, misa cantada y sermón por el Párroco, Padre Fray Pablo del Olmo, O. P.

A las 10 de la mañana, exposición del Santísimo Sacramento y rezo solemne del Rosario por los Coros del Rosario Perpetuo, hasta las cinco de la tarde, relevándose los Coros de hora en hora.

A las cinco Rosario cantado, sermón por el director M. R. P. Fray Zacarías Minguez, vicario provincial de los Dominicos de Cuba, ejercicio del mes de María, bendición de Rosas, reserva procesión de las Rosas y Salve cantada, terminándose con él Himno de los Guardias de Honor de María.

Programa de la excursión de las Marías de los Sagrarios a San Cristóbal

Salida de la iglesia de San Francisco, Cuba y Amargura, a las seis y media de la mañana en lujosos y cómodos Omnibus.

Llegada a San Cristóbal a las 8. La entrada en el pueblo se hará en forma procesional.

A las ocho y media, misa de Comunión General.

Terminada la misa se servirá el desayuno a los excursionistas. Después de un breve descanso habrá una función Eucarística en la iglesia parroquial.

A las once y media regreso para la Habana.

Invitan a esta excursión a todos los amantes de Jesús Sacramentado.

Las Marías de los Sagrarios.

El precio de ida y vuelta, incluyendo el desayuno es de ochenta centavos.

Tanto las tarjetas de inscripción, como las medallas insignias están a disposición del público en el convento de los PP. Franciscanos Aguiar 87. Habana.

La mejor predicación es el buen ejemplo

La Fiesta de las Rosas en la iglesia de San Juan de Letrán

El Rosario Perpetuo del Centro de la Habana, celebra la fiesta anual de las Rosas en la iglesia de San Juan de Letrán, sita en 19 y J. en el Vedado con el siguiente programa: A las 7.30 de la mañana, misa de comunión general. A las nueve y treinta de la mañana misa solemne.

De 12 a 5 de la tarde rezo solemne del Rosario por los Coros del Rosario Perpetuo de la Habana, que se turnarán de hora en hora en alabanza a la Rosa mística, la siempre Virgen María.

A las cinco de la tarde rezo del solemne Rosario, ejercicio del mes de María, sermón por el director R. P. Fray Basilio Jiménez, O. P. reserva del Santísimo Sacramento, bendición de las Rosas, procesión, salve cantada e himno de los Guardias de Honor de la Santísima Virgen María.

En la iglesia del Espíritu Santo

A las ocho de la mañana, bendición solemne de una artística imagen de San Roque, siendo padrinos el doctor Tomás Capote y la niña Celia María Capote y Escribano. A continuación misa cantada.

A las diez de la mañana, la fiesta mensual del Apostolado del Espíritu Santo con misa armonizada, plática por el P. Antonio Arias J.S.. A continuación de la misa, exposición de S. D. M., solemne trisagio, bendición y reserva.

El día siete de mayo dará comienzo el solemne novenario en honor al Espíritu Santo en preparación a su fiesta anual, que se celebrará con toda pompa el domingo 16 del expresado mes.

En la iglesia del Santo Cristo

Segundo día del Triduo en honor de Santa Mónica en la iglesia del Cristo: plática evangélica y comunión para las esposas y madres cristianas.

A las ocho de la mañana, misa, plática evangélica y comunión para las Esposas y Madres cristianas.

A las once de la mañana, misa cantada, plática y bendición del Santísimo Sacramento. A las 5,30 de la tarde, exposición de Su Divina Majestad, estación, Santo Rosario, ejercicios del Triduo de Santa Mónica y del mes de María, sermón por el padre Cláudio García, O. S. A, Director de la Asociación de Esposas y Madres cristianas, bendición y reserva.

En la iglesia de San Francisco

A las siete y treinta de la mañana misa de comunión general. A las 9 de la mañana. Misa cantada y Homilia. A las diez y treinta de la mañana, la función mensual de los Pajes de Jesús Sacramentado. A las 5 de la tarde, exposición de S. D. M., estación, corona franciscana, ejercicio del mes de María plática, reserva y ofrecimiento de flores, a la siempre Virgen María.

En la Santa Metropolitana iglesia Catedral

A las 9 de la mañana, misa cantada de ministros y Homilia,

Las misas rezadas a las 7, 8, 10 y 11 de la mañana.

En la iglesia del Santo Angel

A las ocho de la mañana, misa de Comunión mensual reparadora por el Apostolado parroquial de la Oración, Después de la misa, imposición de distintivos. A las 9 de la mañana, misa cantada y sermón por el Párroco, Monseñor Francisco Abascal. A continuación de la misa, exposición, actos de adoración y reparación, bendición y reserva. A las cinco de la tarde Sto. Rosario, ejercicio del mes de María y solemne ofrecimiento de flores naturales a la Santísima Virgen María, en su advocación de Nuestra Señora del Sagrado Corazón de Jesús.

En la iglesia de Jesús María y José

A las siete y treinta de la mañana, misa de comunión, misa cantada y plática evangélica, por el Párroco R. P. Francisco García Vega. A las diez de la mañana, misa armonizada para los niños del Catecismo.

A las cinco de la tarde, Rosario, ejercicio del mes de María y ofrecimiento de flores.

En la iglesia de San Nicolás de Bari

A las 7,15 de la mañana, oraciones de la mañana, ofrecimiento de las obras del día, Santo Rosario y ejercicio del mes de María, a continuación misa y comunión, A las nueve de la mañana, misa cantada y sermón. A continuación exposición del Santísimo Sacramento, procesión por la M. Y. Archicofradía del Santísimo Sacramento de esta Parroquia, bendición reserva y canto del Himno Eucarístico de Sagastizábal.

El Jubileo Circular

En la iglesia de Reina el Jubileo Circular.

La exposición del Santísimo Sacramento, después de la misa de las once. A las cinco de la tarde, Rosario, Visita al Santísimo Sacramento del Altar ejercicio del mes de María, Letanías de los Santos, procesión del Santísimo, reserva, bendición y canto del Himno Eucarístico de Sagastizábal.

Se invita a las Asociaciones de esta iglesia.

Los celadores y Socios del Apostolado de la Oración y Congregantes marianos de la Anunciata portarán el palio y darán escolta de honor a Jesús Sacramentado.

En la iglesia del Carmen

A las siete y treinta de la mañana misa de comunión reparadora de la Guardia de Honor del Sagrado Corazón de Jesús, A las ocho y cuarenta y cinco de la mañana misa cantada y sermón por el Párroco, Fray Rafael de Jesús O. C. D.

Después de la misa de once, exposición de S. D. M. que será velada por la citada Guardia de Honor. A las 5,30 de la tarde ejercicio de adoración y reparación, preces del mes de María y plática por el director R. P. Fray Fernando de Santa Teresa O.C.D., reserva, procesión del Sagrado Corazón de Jesús, cánticos y ofrecimiento de flores a la Reina de los Angeles y Madre del Amor Hermoso.

En la iglesia de Monserrate

A las nueve de la mañana, misa cantada y plática evangélica, por el Párroco R. P. Juan Lobato Farrugía. A las seis de la tarde, rosario ejercicio del mes de María, ofrenda de flores naturales con cánticos.

En María Auxiliadora

Después de la misa de las ocho de la mañana, el ejercicio del mes de María.

Solemne mes de María en la iglesia de la Merced

Domingo 2 de mayo:—A las ocho de la mañana, misa de Comunión reparadora armonizada con plática para la Guardia de Honor y Federación de Hijas de María de la Medalla Milagrosa.

A las 9 de la mañana misa solemne y sermón por el R. Padre Hilario Chaurrondo C. M.

A las cinco y treinta de la tarde, rosario, ejercicio del mes de María y sermón por el R. P. Barbarín C. M.

La ofrenda floral será grandiosa.

Está a cargo del Colegio de Jesús María», que en Revillagigedo 102 dirigen las Hijas de la Caridad.

Advertencias: Diariamente el ejercicio del mes de María será a las seis, exceptuando jueves y domingos, que se celebrará a la cinco y treinta de la tarde.

El programa general es el siguiente Rosario, ejercicio del mes de María cánticos y despedida.

El solemne mes de María, correspondiente al domingo 2 de mayo, es patrocinado por la Guardia de Honor del Corazón de Jesús.

Sus asociados así como las Hijas de María de la Medalla Milagrosa deben concurrir a estos solemnes cultos.

En la parroquia Nuestra Señora del Pilar

A las nueve de la mañana, misa cantada y sermón en la iglesia parroquial de Nuestra Señora del Pilar. A las 10 de la mañana, misa para los niños de la Catequesis.

A las cinco de la tarde, santo rosario, ejercicio del mes de María, ofrecimiento de flores, acompañado de piadosos cánticos y despedida.

En la capilla de Santos Suárez y Paz

En la capilla de los Padres Paúles de Santo Suárez y Paz, el ejercicio de las flores a las ocho de la noche.

Se ruega la asistencia a las Hijas de María.

En la iglesia parroquial de Jesús del Monte

A las nueve de la mañana: misa cantada y sermón por el Párroco José Rodríguez Pérez, A las cinco y treinta de la tarde, Santo Rosario, ejercicio del mes de María, cánticos, ofrenda de flores a la Santísima Virgen María y despedida.

En la capilla de los Padres Pasionistas

Las Hijas de María del Escapulario Azul celebran el mes de María con los siguientes actos católicos: A las siete de la mañana, misa armonizada de las Hijas de María del Escapulario Azul. A las 5.30 de la tarde Santo Rosario con Misterios cantados, ejercicio del mes de María y ofrecimiento de flores naturales con cánticos.

En la interpretación de la parte musical, se turnarán los cinco excelentes coros que tiene formado la congregación.

En la parroquia de Guanajay

A las ocho de la mañana, ejercicio de los 21 domingos, misa armonizada y plática.

A las diez de la mañana el mismo ejercicio, sermón y misa cantada.

A las cinco de la tarde los domingos eucarísticos, ejercicio de las flores y visita a San Hilarión.

En la iglesia de San Francisco de Paúles

A las ocho de la mañana, misa de comunión para la Pía Unión de Santa Teresita del Niño Jesús.

A las nueve de la mañana, misa cantada y sermón por el Párroco R. P. Alfredo Llaguno.

A las cinco de la tarde, rosario, ejercicio del mes de María y ofrecimiento de rosas naturales con piadosos cánticos.

En la iglesia parroquial del Calvario

La Congregación de Hijas de María Inmaculada de la Parroquia del Calvario sita en la calle dos entre Gertrudis y Lagueruela en la Víbora, celebra a las ocho de la mañana, la misa y comunión mensual reglamentaria del actual mes de mayo.

La plática a cargo del director y Párroco R. P. Sebastián Hernández.

A las cinco de la tarde, rosario, ejercicio del mes de María, cánticos y ofrecimiento de flores por las hijas de María.

En la iglesia de los Carmelitas del Vedado

A las ocho de la mañana misa armonizada y plática. A las diez de la mañana, misa para los niños de la Catequesis. A continuación de la misa, bendición con el Santísimo.

A las cinco de la tarde Santo Rosario, ejercicio del mes de María, cánticos y ofrecimiento de flores.

En la iglesia parroquial de Bauta

A las diez y treinta de la mañana, misa plática y ejercicio a San Judas Tadeo, glorioso apóstol del Señor.

A las cinco de la tarde, el solemne ejercicio del mes de María y súplicas a San Judas Tadeo.

Invita a sus devotos, el Párroco, R. P. José María Fernández Gayol.

En la Ermita de Arroyo Arenas

A las diez de la mañana, misa armonizada y plática en honor de Jesús Nazareno del Rescate de Arroyo Arenas.

Se invita a sus devotos.

En la parroquia de los Quemados de Marianao

A las seis de la tarde, exposición del Santísimo Sacramento del altar, estación, Santo Rosario, ejercicio del mes de María, reserva y ofrecimiento de flores naturales con cánticos.

El domingo dos de mayo, es el señalado para la colecta en favor de las misiones Parroquiales

El día dos de mayo es el señalado por el Excmo señor Arzobispo de la Habana para realizar en todas las iglesias y capillas de su Diócesis, la colecta en pro de las Misiones Parroquiale.

Es la obra predilecta de nuestro episcopado, ha dicho repetidas veces el Excmo Sr. Arzobispo. Y es que sabe por propia experiencia lo beneficioso de la estancia durante una semana siquiera al año de dos sacerdotes en esos lugares apartado de la Prroquia donde viven los católicos sin iglesia y sin sacerdote.

Este año han pasado de cien las misiones dadas en los campos de la Habana y Pinar del Río. ¿Podrán repetirse, aumentarse en el curso de 1937 a 38? De usted depende. Sea generoso.

El año pasado quedó su iglesia en muy buen lugar en la colecta. Fueron muchos los que contribuyeron; seguramente sted, lector. Pues repita este año tan buena obra.

Si no le han dado sobre, pídalo; si no lo tienen, y no puede conseguirlo, entregue su óbolo fuera del sobre, a los colectores de la Obra de las Misiones Parroquiales.

El novenario a Cristo Pobre

Con brillante éxito viene celebrándose el novenario a Cristo Pobre en su capilla de Habana y Chacón.

De día en día aumenta esta devoción a Nuestro Señor y está tan extendida en uestra patria que desde lejanos lugares de la República nos escriben enviándo sus limosnas a Cristo Pobre en acción de gracias por favores obtenidos.

Cristo es Dios y Dios todo lo puede y El quiso proteger de una manera especial a sus pobres del Arzobispado y a sus niños del Asilo y por eso se complace en conceder gracias a los que en nombre de los ancianos desamparado le invocan o en nombre de los desvalidos niños le pide ¡El Señor es todo piedad y su misericordia es infinita!

El viernes treinta a ls cuatro de la tarde continuará el tercer día del novenario que dió comienzo el día diez y seis con exposición del Santísimo y sermón.

Reina gran entusiasmo por asistir a estos cultos en que Cristo Pobre se complace en oír a sus devotos.

2 DE MAYO
COLECTA GENERAL
para
La obra de las Misiones Parroquiales por disposición del Excmo. Sr. Arzobispo de la Habana.

PROFESIONALES

1 ABOGADOS Y NOTARIOS.

DR. PASCUAL ARGAIN, ABOGADO y notario. Asuntos civiles y criminales. Divorcios. Negocios notariales, edificio La Metropolitana 815. Telf. M-9335.

3 DRES. en MEDICINA.

POLICLINICA INTERNACIONAL
Director: Dr. David Cabarrocas
San Miguel número 130-B, entre Consultas: de 9 a 10 a. m. y de 2 a 7 p.m. Excepto sábados y domingos, por turnos: de $0.50, $1.00, $2.00, $3.00, $4.00 y $5.00. Consultándose primero los de más precios. Tratamiento especial: Tuberculosis, Asma, Bronquitis, Reumatismo, Diabetes, Sífilis, Blenorragia, Pielitis Nefritis, Ictericia, Dispepsia, Vómitos incoertibles del embarazo con raspado o cura. Neurastenia. Ulcera del Estómago, Anemia, Disentería. Paludismo, Apendicitis. A los pobres se les consulta gratis presentando este anuncio.

VIAS URINARIAS
MODERNOS TRATAMIENTOS
Curación en pocos días de la **gonorrea** aguda o crónica y sus complicaciones, orquitis, prostatitis, reumatismo, **sífilis** y sus manifestaciones, debilidad sexual e **impotencia**. Consultas y tratamiento, de 7 a. m. a 9 p. m., días hábiles. Festivos, de 7 a 12 a. m. Instituto «Higía», Zanja 2, altos, entre Galiano y Rayo, Telf. M-6605.

DR. A. LABRADOR
Especialidad enfermedades de señoras; flujos crónicos, venéreos y sífiles. corazón, riñones y pulmones. Se hacen todas clases de análisis. Consultas gratis, de 8 a 11 y media. Pagas, de 3 a 5.
Angeles 3, entre Reina y Estrella. A-0801

GABINETE UROLOGICO ALEMAN VIAS URINARIAS
Consultas gratis, de 7 a. m. a 1 p. m., y de 4.30 a 9. Consultas especiales, de 1 a 7 p. m., Jesús del Monte 125, bajos, frente a la quinta de Dependientes. Tratamientos modernos, con vacunas alemanas para curar la Gonorrea en 15 días, sean crónicas o mal curadas. Garantizamos que no quedan recogidas. Facilidades de pago. Impotencia y debilidad sexual, piel y sífilis.

MERCADO DE LONDRES

LONDRES, abril 29.—Oro en barras 140 chelines, 6 peniques, contra 140 chelines, 6½ peniques. Han sido adquiridas por cuenta ignorada las £295,000 en oro en barras que había disponibles en el mercado libre de esta plaza. El dólar (cable) se cotizó a 4.94¼ por libra esterlina. No ha variado la tasa de descuento del Banco de Inglaterra. La Bolsa de Londres abrió nerviosa y a precios puramente nominales, cotizándose US. Steel al equivalente inglés de 101⅛, International Nickel a 55 27/32. La plata, quieta y sostenida poco antes de la cotización, que fué 20⅜ peniques la onza; baja de 3/16. A las 2 p. m. US. Steel se cotizaba al equivalente inglés de 99⅞, American Tel. a 159⅛ y General Motors a 54⅜.

3 DRES. en MEDICINA.

INSTITUTO DEL VIEJO
NEPTUNO 120
INSTITUTO DEL VIEJO (18 juntos Especializado en el tratamiento de enfermos de más de 40 años. Servicio permanente. Laboratorio. Visitas domiciliarias. Curaciones. Consultas. Electricidad médica. Farmacia. Especialistas. Clínica. CUOTA MENSUAL $1.50. Obsequiamos el primer recibo.

Dr. Alfredo Alvarez
Cirujano Partero de los Sanatorios Covadonga e Hijas de Galicia.
Consultas Diarias de 1 a 3.
CAMPANARIO 62.
Entre Neptuno y Concordia.
Telef. A-7148.
Habana.

ENFERMEDADES VENEREAS
Moderno tratamiento: curación rápida y definitiva de la **blenorragia** aguda o crónica y sus complicaciones. Tratamiento de la **Sífilis**, Reumatismo, **Varices y ulceraciones varicosas** Reconocimientos: de 8 a 12 m. y de 6 a 10 p. m., Dragones 19, altos, Habana.

DR. A VENERO
Curación rápida de enfermedades venéreas: Impotencia, Sífiles, Electricidad médica. Diaterma, Obonoterapia, etc. Cuota semanal. Consultas de 10 a 12 m. y de 4 a 6 p. m., San Miguel 55, esquina a San Nicolás. A-9380.

DR. OCTAVIO RIVERO
Asma, Tuberculosis y enfermedades pulmonares. Ex asistente del Servicio del profesor Saye, (Barcelona); jefe clínico del Dispensario Antituberculoso Municipal. Consultas: lunes, miércoles y viernes, de 12 a 2 de la tarde. Campanario 43: M-6258.

CONSULTORIO MEDICO S. RAFAEL 122, ESQ. GERVASIO
Medicina General. Enfermedades señoras y aparato digestivo. Venéreo. Dirección Facultativa: Dr. José Fray_de, Profesor por oposición de la Universidad. Servicios enfermeros. Inyecciones. Cirugía de especialidades. Electricidad Médica. Consultas 8 a. m. a 8 p.m. Médicos toda la noche.

DR. J. A. DE FERIA NOGALES
Médico cirujano, ex Director del H. de Dementes (Mazorra), asistente a Hospitales y Clínicas extranjeros. Ultimos tratamientos, modernísimos. Exitos en las manías, melancolías, neurastenia y otras mentopatías. Afecciones del Simpático o vagotónicas; de la sangre, del corazón, del estómago, piel y de las glándulas endocrinas. Consultas, de 1 a 3, (o previamente solicitadas), en Aguila 98, bajos. Telf. M-9718. Honorarios: $5.00.

DR. JOSE MARIA GATELL
Cirujano dentista, Habana 98, entre Obispo y Obrapía. Especialista en extracciones, puentes, coronas de oro y platino y dentaduras postizas. Arreglo de puentes y dentaduras en el día. A los clientes que lo deseen, les termino en 24 horas. Facilidades de pago. Consultas: de 8 a. m. a 8 p. m. Telf. A-8335.

DR. ALFREDO COMAS
Especialista del Instituto del Cáncer. Enfermedades venéreas, sífilis, impotencia, afecciones de señoras, tumores del útero y pechos. Aplicaciones del Radium. Horas: de 2 a 5. Telf. M-7728. San Nicolás 70. Habana.

DR. J. R. ALVAREZ
HERNISTA
Ex Director de «La Benéfica» del Centro Gallego
Edificio "América",
Jovellar esquina a N.
Telfs. U-5400 y FO-1361
Cura radical de la Hernia, sin recurrir a operación, ni al uso permanente del braguero. Desprovisto de peligro, dolor y complicaciones de todo género. El paciente puede continuar sus ocupaciones habituales.
Consultas, turno fijo

DR. JOSE ALFONSO
Ex especialista del Centro Asturiano: Ojos, Garganta, Nariz y Oídos. Consultas, de 2 a 5: $3.00. Turno fijo: $5.00. Pobres: diaria, de 10 a 11 y de 5 a 6 Operaciones módicas. Monte 386. Telf. M-2330.

DR. FRANCISCO J. DE VELASCO
Corazón, Pulmones, Estómago, Intestinos
DR. RUBEN DE VELASCO
Corazón, pulmones, enfermedades de los niños. Consultas de 1 a 3, días laborables. Horas especiales, previo aviso. Salud 34. Telf. M-6068.

DR. ANTONIO PITA
ENFERMEDADES NERVIOSAS Y ENDOCRINAS
Contando con un bien montado Instituto de Fisioterapia. Tratamiento efectivo de la Neurastenia, Impotencia, Enfermedades Crónicas y Glandulares, etc. etc. Novísimo método de estimulación Vago-Simpática.
No visita, ni da consulta por Correo. Consulta previamente concedida: $10.00 Consultas, de 2 a 4p. m. $2.00.
SAN LAZARO 45.
(a una cuadra de Prado y Malecón)
Telf. A-9292.

DR. J. B. RUIZ
Ex especialista del Centro Gallego, de los hospitales de Filadelfia y New York. Especialista vías urinarias, venéreo, sífilis y trastornos sexuales. Uretroscopía y Cistoscopía. Consultas de 1 a 3. Trocadero 35.

DR. F. J. VELEZ
Enfermedades de los Pulmones
Neumotoray. Consultas: Lunes, Miércoles y Viernes de 1 a 3. Calle L No. 125 esquina a 13 (Vedado) Tel. F-2929

DR. ROSAL
Ex asistente al servicio del profesor L. Sayé, en Barcelona: Tuberculosis, Pulmones, Corazón, Sistema Nervioso, Medicina Interna, Electricidad Médica, Diatermia, Luz Alpina. Consulta diaria, de 4 a 6, San Miguel 117, bajos, entre Gervasio y Escobar. Telf. U-2342.

PARA MEDICOS. CONVERSACION alemana. Ayudo leer libros alemanes de medicina y farmacología. Mr. P. Melnikov. Calle 11, No. 105, entre 20 y 22 de 4 a 6 p.m.

5 DENTISTAS.

DENTISTA
Dr. Vieta Moré
Curaciones de todas las afecciones de la boca. Especialidad: evitar extracciones dentarias, en mal estado, dejándolas curadas, haciéndose cargo también, de todos los trabajos concernientes a su profesión. Lunes, miércoles y viernes, de 9 a 5. **Calle M. número 126, entre Línea y Trece, Vedado. Telf. F-4065.**

6 COMADRONAS.

CONSUELO RUDA, COMADRONA
Ex interna de la casa de salud La Balear. Inyecciones intravenosas a domicilio. Consultas gratis, de 8 a. m. a 6 p. m. Belascoaín número 74, altos, esquina a Jesús Peregrino. Telf. U-5824.

COMPRAS

9 CASAS.

COMPRAMOS CASAS: VEDADO o Repartos de 2, 3 y 4 cuartos. Pagamos al contado. Resolvemos rápidamente. Miró & Linares. Aguiar 71, bajos. A-8577.

COMPRO CASA, O SOLAR PARA FAbricarla Llamar: Telf. I-3990, de 1 a 2 y dt 7 a 8.

COMPRO CASA DE UNA PLANTA, 180 a 200 metros, en el radio de Belascoaín a Infanta. Informes: Telf. M-1233.

11 FINCAS RUSTICAS.

COMPRO $5.000-00 CONTADO FINCA explotación fácil acceso menos 40 kilómetros Habana directamente propietario, preferible Managua, teléfono U-2738.

12 ESTABLECIMIENTOS.

FARMACIA. COMPRO UNA EN EL campo, dando poco al contado y el resto a plazos cómodos. Escribir dando precio, condiciones y lugar a R. Salvi, 7 esquina a 14 Reparto Miramar, Marianao.

13 BOVEDAS Y PANTEONES

SE DESEA COMPRAR UN PANTEON de una o dos bóvedas o terreno bien situado. M-6186.

14 AUTOMOVILES y ACCESR.

COMPRO PACKARD ABIERTO, 6 CIlindros, 5 pasajeros, tipo pequeño: A-9254. Fermín.

15 MAQUINARIAS.

SE DESEA COMPRAR UNA MAQUIna de hacer pozos artesianos y un tractor. A. Bouclé, Obispo 59, departamente 2. Habana.

17 MUEBLES y PRENDAS

COMPRAMOS OBJETOS DE PLATA, bronce, prendas oro, platino, cuchillería, cubiertos, juegos café, té y vajillas. Muebles modernos. Todo arte «El Brillante» Telf. M-1661.

U-3637: COMPRO MUEBLES, MAquinas coser, escribir, libros, lámparas, burós, plata, baúles, maletas, objetos arte, vajillas, alfombras, oro, antigüedades, cuadros. Casa Varadero. Pago alto precio. Teléfono U-3627.

M-7084, COMPRO MUEBLES, MAquinas coser, escribir, alfombras, vajillas, pianos, lámparas, objetos arte, libros, cuadros, porcelanas, bronces, neveras, plata, oro, antigüedades, baúles, maletas. Pago alto precio. Rapidez. M-7084.

U-2530
COMPRO MUEBLES
De todas clases: objetos de arte, lámparas, adornos finos, etc.
PIANOS
Verticales y cuarto de cola, máquinas de coser y escribir, libros, vajillas, bandejas de plata, etc. Pago bien. Negocio rápido: U-2530.

COMPRO MAQUINAS «SINGER», pies y brazos sueltos, rotas o en buen estado Pago mejor que nadie. Llame: A-9146, Angeles 34.

Se vende a este precio con tal que

COMPRAMOS ROPA USADA
Zapatos y otros objetos de caballeros Cedo local o parte, mide ocho por veinte para comercio. Monserrate 133 esquina Dragones, teléfono M-2687, Martínez.

A-8380. COMPRO MUEBLES HOGAR y oficina máquina coser, escribir, radios, neveras, vidrios, espejos. Compro casas completas. Negocio rápido y con seriedad. A-8380.

A-6628: COMPRA
Toda clase de muebles finos, objetos plata, porcelana, marfil, bronce, cristal, jarrones, estatuas, alfombras, lámparas, máquinas escribir, coser, relojes, toda clase de joyas, consulte nuestra oferta. Armando Duvillere a la disposición de sus clientes.
"LA REGENCIA",
Suárez 8 y 10. Telf. A-6628.

COMPRO DOS MALETAS CUERO, grandes, nuevas. E. B. Escobar 34, bajos.

M-2914: COMPRO MUEBLES
Muebles, juegos completos y piezas sueltas; Máquinas coser y escribir; Neveras. También cambiamos viejos por nuevos. **«La Casa Gris» Telf. M-2914, Angeles 5, entre Reina y Estrella.**

M-6377: COMPRO MUEBLES
Modernos, de todas clases: radios, máquinas coser y escribir, objetos de arte, plata, bronce y porcelana, neveras, joyas, oro, platino y brillantes, ropa de caballero y todo objeto de valor. «La Fortuna», Suárez 58: M-6377.

COMPRAMOS MUEBLES DE USO DE líneas modernas y aceptamos cambios, tanto en sillería Viena, como muebles de todas clases. Galiano 94, Telf. M-9103 Ventas a plazos.

M-6720. COMPRO MUEBLES MAquinas coser, escribir, neveras, burós, libreros, vajillas, piezas sueltas. Rápido negocio con seriedad y reserva. Llame al M-6720.

CASA NUÑEZ
Compra muebles modernos: Juegos de cuarto, Comedor y Sala; Archivos metal, Máquinas coser Singer; Caja caudales: Sillones barbería; Pupitres, Escaparates, Ropa caballeros, Objetos de arte y Burós. A-9003.

COMPRAMOS:
Brillantes(Platino, Plata y Oro.
BAHAMONDE Y COMPAÑIA
(Desde 1893)
Joyería y Relojería.
Amistad 94, casi esquina a San José

U-1800: COMPRA
Muebles modernos y antiguos: pianos, máquinas coser y escribir, neveras, adornos, objetos de Arte, lámparas, alfombras, enseres de oficina, archivos, cajas de caudales, objetos de plata y oro viejo: U-1800.

U-5154: COMPRO MUEBLES
usados. Máquinas de escribir y coser. Pagamos más que nadie. Díaz y Chao. Teléfono U-5154.

DINERO
Sobre joyas.
En todas cantidades.
"LA PERLA",
Animas 84, casi esq. a Galiano.
Telf. A-8222

SE COMPRAN MAQUINAS DE COSER
Alfombras, platos de pared, objetos de Arte, oro, prendas antiguas y modernas. San Rafael número 141-C. Telf. U 2322, «El Aguila».

SUSCRIBASE Y ANUNCIESE EN
EL «DIARIO DE LA MARINA»

COMPRAS

17 MUEBLES y PRENDAS

U-1488: COMPRO MUEBLES
Máquinas escribir, pianos, radios, lámparas, objetos de Arte, vajillas, alfombras, relojes, neveras, archivos, contadoras, burós, libros. Todo lo que venda. Negocio rápido: U-1488.

M-2680
COMPRO MUEBLES
Enseres establecimientos, baúles, maletas, máquinas coser y escribir, alfombras, objetos Arte, vajillas. Liquido casas completas. Todo lo que quiera vender. Trabajo los domingos. Voy ... campo.

A-7795
COMPRO MUEBLES
PAGO MAS QUE NADIE
MONTE 85
CAMBIAMOS Y VENDEMOS

VIDRIERAS
M-9136
COMPRA Y VENTA
Muebles para oficinas, máquinas escribir y coser, radio de onda corta
BAULES Y MALETAS
contadoras, molinos cafés
CAFES Y FONDAS
Barberías, cajas hierro, armatostes, divisiones y mamparas. Compro casas completas, hoteles, refrigeración
OBJETOS DE ARTE
Gabinete médico, mesas operaciones, sillón inválido. Tenemos gran surtido.
Visítenos.
Salud 11: M-9136

SALUD: 11 M-9136
Compra y venta de vidrieras. Liquidamos 50 vidrieras de distintos tamaños, cajas de hierro, máquinas coser y escribir, contadoras, vidrieras refrigeración, 800 sillas Viene, mesas café, cantinas, armatostes, sillones de barberías, equipajes, lámparas, muebles, radios, pianos, mamparas, motores, ventiladores juego despacho fino e infinidad de cosas. Visite ésta, su casa. Salud 11. M-9136.

A-6620: COMPRO MUEBLES
Juegos de cuarto, comedor, sala, piezas sueltas, neveras, refrigeradores, máquinas de coser y escribir, muebles de oficina, radios y equipajes. Liquido casas de huéspedes. «La Moderna», Salud 3: A-6620.

ORO, PLATA Y PLATINO
Compramos en prendas de todas clases: objetos de plata, bandejas, candelabros, escribanías, cajitas, juegos de café, cubiertería, fruteros, etc. No importa que estén rotos. Esmeraldas, brillantes, zafiros y rubíes finos.
CARBALLAL Y HERMANOS
San Rafael 138, entre Gervasio y Belascoaín. Telf: U-5744.
Pagamos bien y vamos a domicilio.

M-9603. COMPRA
Muebles finos modernos y de oficina, objetos de arte, máquinas de coser, escribir, sumar, calcular, cajas contadoras y todo objeto de valor. «La Confianza», Suárez 7.

A-9909. — COMPRO MUEBLES.
Hogar, oficinas, establecimientos, hospitales, consultorios, pianos, máquinas coser, escribir, objetos de arte, plata, porcelana, etc.. No importa cantidad, ni precio. Negocios rápidos.

18 UTILES de OFICINAS.

MUEBLES DE OFICINA
Compra-Venta-Cambios
Toda clase de muebles de oficina: máquinas de escribir—sumar y calcular—de todas marcas, cajas, archivos, etc. etc. **—Compostela número 53, entre Obispo y Obrapía. Teléfono A-7744.**

A-9909. NECESITO COMPRAR VArias máquinas escribir buen estado, burós, libreros, archivos metálicos, etc. etc. todo lo necesario para una gran oficina. No trato especuladores.

CAJAS HIERRO Y ARCHIVOS
Compro, vendo, máquinas de escribir, sumar, calcular, mimeógrafos, pupitres y toda clase muebles para oficina. Kardex, tarjeteros, satélites, juegos recibidor. Compostela 43, entre Progreso y O Reilly.

PUPITRES: COMPRO Y VENDO
Máquinas de escribir, sumar y calcular mimeógrafos adresógrafos, y muebles de oficina, fluses y capas, a $2.00, Monserrate 39 y Parque de Zayas. Teléfono A-8954.

19 LIBROS e IMPRESOS.

COMPRO LIBROS. LLAME POR EL M-4787 a la Librería La Escuela en Monte y Egido y venderá sus libros a buen precio.

LIBROS Y MODAS
Liquidación, con grandes descuentos, de libros de importación europea. Libros de enseñanza elemental y superior. Revistas de modas en general. Agencia exclusiva, «La Femme Chic» de París, «Chic Parisién» y todas sus publicaciones, las mejores del mundo. Pídalas a esta librería. Compra y venta de libros antiguos en general, con y sin grabados. Cubanos o que traten de América, se prefieren. Librería Albela, Belascoaín y San Rafael. Telf. U-5783, Apartado 511. Habana.

21 INSTRUMENTOS de MUSICA.

U-2530. COMPRO PIANOS
Verticales y cuarto de cola, en buenas condiciones. Los pago bien y en el acto. Teléfono U-2530.

COMPRO PIANOS DE TODAS LAS marcas: cuartos de cola y verticales, que estén buenos y sin comején. Manuel Domínguez, Zulueta 36 y medio. por Dragones. Telf. M-3040.

Arrendamientos.

A-1 FINCAS RUSTICAS-URBANAS

BUEN NEGOCIO. ARRIENDO FINca 20 caballerías 25 años potrero. Informa Roig 4 y 5a La Sierra. Teléfono FO-2116.

DESEO ARRENDAR UNA CASA QUE tenga de 20 a 50 habitaciones; doy todas las garantías que desee. También facilito dinero a cuenta de la renta. Damas 28. Teléfono A-8152. Rodríguez.

ARRIENDO FINQUITA CASA POZO y frutales, propia cría cerdos y aves 18 pesos. Las Acanas, Bodega Capdevila. Ruta 76.

ARRIENDO O VENDO, CON FACIlidades pago, la finca «Enriqueta», 30 caballerías, término municipal Rancho Veloz, bien situada. Informa: Isidoro Benavides. Aguiar 71, departamento 401. Habana.

Arrendamientos.

A-1 FINCAS RUSTICAS-URBANAS

SE ALQUILA FINCA DE DIEZ CAballerías, frente a la carretera de Wajay a Santiago de las Vegas. Informes: Notaría del Dr. Guillermo Belt, O-Reilly 11.

REPARACIONES

42 MUEBLES y PRENDAS

REPARAMOS SUS MUEBLES POR poco dinero, dejándolos nuevos. Casa Pardo. U-5761. Los modernizamos, banizamos a muñeca y esmaltamos «Duco». Pinturas mimbre a vapor y neveras. Tapicería en general. Azogamos espejos. Trabajos garantizados. San Rafael número 130.

REPARACIONES DE MUEBLES
CASA «CORO»
Barnizamos toda clase muebles. Combinaciones maderas, chapas y tapicerías. Especilidad en colores. Limpieza de muebles a domicilio.
Estrella 27, entre Angeles y Aguila. Teléfono: M-2127.

REPARACIONES DE MUEBLES:
Barnizamos a muñeca, hacemos trabajos de tapiceria, reformamos muebles a precios módicos. Telf. U-1424. También pueden visitar nuestra exposición de muebles de calidad, a precios verdaderamente asombrosos. Mueblería García Espinosa. La casa que no cobra el lujo, San Rafael y Soledad.

VENTAS

48 CASAS

EN LO MEJOR DE LA CALZADA DE J. del Monte, vendo casa, con establecimiento, lugar muy comercial, mide 8½ por 45 varas. en $6.000. Trato directo. No corredores. Informan Villa Lourdes calle A No. 206 entre 21 y 23. Vedado.

HERMOSA RESIDENCIA, EXCElente que reune excepcionales condiciones para vivir con todo confort. Sala, saleta, holl, despacho, seis habitaciones, cuarto costura, despensa, pantry y dos baños; en los altos, dos habitaciones, saleta y baño. Garage y jardines. Milagros y Juan Bruno Zayas. Teléfono F-2470.

SE VENDE EN SANTOS SUAREZ una casa grande a precio módico Informan en Juan Bruno Zayas 15, esquina a Vista Alegre, Víbora.

SAN MIGUEL DE LOS BAÑOS
Chalet recientemente fabricado, parte alta, madera del país, mosaicos, dos baños, tres habitaciones, cocina moderna, agua caliente, persiana cedro, tela metálica, mil varas, parquecito inglés. Castellanos, Carlos III número 12: U-1162. Llave: Chicho.

DRES. RENDUELES-CANCIO
Empedrado 46. Teléfono: M-2686. Vendo: Lawton, calle asfaltada: 3 cuartos, comedor fondo, baño intercalado, sala, portal, patio, traspatio, gran ganga: $2,400; calle tranvía, Habana. 4 casas, buena renta, modernas: $14,300; Concepción, dos casitas, cuatro cuartos, cada una, poca cosa, hace sala, una $1,200, otra $2,200; Zequeira, 3 cuadras Infanta, amplia, 3 cuartos: $2,650, magnífica y ganga; Víbora: 5 cuartos, portal, garage, monolítica, calle asfaltada, citarón: $6,800; solarcito cerca sanatorio La Esperanza: 80 pesos, facilidades; Animas, 2 plantas: $11,800; otra, 3 plantas: $14,000. Trato personal. Reserva y seriedad.

OPORTUNIDAD: REPARTO MIRAmar. Vendo preciosa casa, cerca del Reloj. Costó: $14,000. Ganga: $8,500. parte en efectivo y resto a plazos cómodos. Tomaría terrenito como parte de pago. Telf. FO-2189.

COMPRO CASA PEQUEÑA EN LA Habana, o terreno para fabricarla. También cambio mi casa moderna, reparto Miramar, por propiedad en Habana. Tomo o pago diferencia. Telf. FO-2189.

GANGA: SE VENDE LA CASA, AVEnida Diez entre Doce y Trece, Ampliación de Almendares, con 4 cuartos y garage: $4,600. Telf. F-6954.

VENDO EN SANTOS SUAREZ, LINda casita de jardín, portal, sala, dos cuartos, comedor, cocina y baño, $1.900. A. Guerra. Arquitecto. A-6210. Pueden dejarse $600 en hipoteca.

VEDADO: BARATA, VENDO HERmosa casa, 10x40: moderna, una cuadra de 17, en Calle 15, cerca de 12. No corretaje. farmacia de Corrales y Belascoaín. Sr. Sotelo.

GANGA: 900 METROS CON NAVE madera, $400. Terreno 800 metros, con 3 cuartos ladrillos, $900. Casa esquina, amplísima, en Marianao, $2,000. Botica. Belascoaín y Corrales.

MIRAMAR: FRENTE AL PARQUE de la entrada, se vende bonita casa acabada de construir. Informan: F-5713. M-2992.

ALMENDARES: VENDO MAGNIFIco edificio, nueva construcción, para vivir y renta. Fabricación extra. Planta baja y dos pisos altos, con jardines. Tranvías y ómnibus al frente: $120.00. Informes: M. Fernández, San Ignacio 50, de 2 a 5: M-9272.

OPORTUNIDAD
Se vende en el reparto Larrazábal, a unos pasos de la Ciudad Militar, terreno de esquina de fraile. Mide 50 metros de frente, por 30 metros de fondo, que hace una superficie de 1,500 metros cuadrados, o se permuta por casa. También tengo terrenos propios para industrias, por tener varias vías de comunicación. M. Córdova: M-4462.

¡SANTOS SUAREZ: $1.500!
¡HORROROSA GANGA!
Con $1,500 contado y $1,000 a deber, chalet de jardín, portal, sala, comedor ,dos cuartos, baño completo y cocina, a cuadra y media de tranvía. Toda de cielo raso, moderna. Dueño: A-8590 y X-1781.

VENDO SIN ESTRENAR TERCERA entre 8 y 10, La Sierra: Jardín, portal, sala, saleta, tres habitaciones, otra criado, baño intercalado, comedor, garage, traspatio. Dueño, Vázquez. I-5815.

SE VENDE UNA CASA DE DOS plantas modernas. Se da muy barata por embarcar su dueño. Facilidades en el pago. Informa José Herrera, trato directo. Aguila 267, bajos.

SE VENDE
Grupo de nueve casas y dos comercios, construcción muy sólida, en un populoso reparto. Totalmente alquiladas y produciendo alta renta. Precio de ganga.
MENDOZA Y CIA.
OBISPO 63

VENTAS

48 CASAS

VENDO SIN ESTRENAR, LA SIErra, 5a., entre 6 y 8: Sala, saleta, amplio hall, cuatro habitaciones, otra criado, dos baños intercalados, comedor, garage, traspatio. Vázquez. I-5815.

SE VENDE
Casa de cuatro plantas, mampostería. Fabricación moderna, calle Maloja número 49, entre Rayo y San Nicolás. Cada planta tiene: sala, comedor, dos cuartos, baño intercalado, cocina, etc. Renta: 106 pesos. Precio: 14,000 pesos. Informes:
ALBERTO MENDOZA
Telf. M-9494.
Amargura 23, Habana.

SAN LAZARO, VIBORA, MODERNA fabricación, portal, sala, saleta, 2 cuartos, baño intercalado, comedor al fondo, patio, traspatio, árboles frutales, $3.300. Dueña San Lázaro 21, entre Dolores y Pocito. No corredores.

SE VENDE LA CASA DIEZ DE OCtubre No. 359 entre Madrid y Princesa, compuesta de sala, saleta, 4 cuartos, cocina y baño. Informan Altarriba 8 A bajos de 1 a 3.

$9.500 JUNTO REINA 4 CASAS MOdernas, una Suárez 4 cuartos, $3.200 Corrales dos plantas $6.000. Gloria dos plantas- $5.000, otra $4.000. Teniente Rey 22, M-9430.

CORRALES 400 METROS DOS CAsas 12 cuartos, $9.200, otra 8.50 por 18, $4.800; otra 8.50 por 18, $5.600; Apodaca 6x24, $4.600; Indio y Monte, 6x22 comercio $5.700. Teniente Rey 22, M9430, Romero.

CARMEN DOS PLANTAS $2.500; Acosta dos plantas $3.700; Sitios, dos plantas: $2,700; Condesa 5x15, 2,200 pesos; otro 6x22, $2.600. Teniente Rey 22 bajos, M-9430. Romero.

SOLAR CARLOS TERCERO 12x24, $7.200; Reyes y Pocito 8x30, $650; Luyanó 12x35. $550.00; Lagunas 7x14 $4,600; G y 25, Vedado 20x40 a $18.10 Teniente Rey 22 M-9430, Romero.

MUCHAS CASAS Y SOLARES
Tengo muchos compradores y vendedores de todos los precios y todas las medidas en la Habana y repartos. Confíeme y pronto r esuelvo. José B. Fernández, Obrapía 36. Telfs. M-7430 y M-1506.

CALLE B, MODERNISTA CASA
Parte alta 450 metros de fabricación, 5 habitaciones, y todo lo demás necesario, fácil verla por unos días, está desalquilada. José B. Fernández, Obrapía 36. M-7430 y M-1506.

VENTA DE CASA
Vendo en el Reparto La Sierra, chalet moderno con seis habitaciones y dos cuartos de baño. Mide 15 varas por 47. Acera sombra, $12.000: Claudio de los Reyes. De 3 a 5 Empedrado 35 teléfono A-7725.

VEDADO. CALLE 23 No. 211 ENTRE G y H. Jardín, portal, hall, tres cuartos, baño, cocina, servicios criados. 7 por 50 metros. Reconocer hipoteca moratoriada $7,500 y $4,000, con facilidades. Dueño: M-6031.

ESPLENDIDA RESIDENCIA VENdo pegada Avenida 23, jardines, 6 habitaciones, galería, holl central, dos baños, gabinete, garage, 2 máquinas, mide 14x50. Edificio Larrea 412 Adolfina, M-6400.

VEDADO: EN LA CALLE 19, LUgar alto, vendo casa sin estrenar; techos monolíticos y garage, $9.000; verdadera ganga. Informa: G. del Monte, Habana No. 84. M-2474.

CALLE AGUILA: CIENTO CINcuenta metros terreno y rentando $35.00. Vendo casa cerca Animas, $5.000,00, verdadera ganga. Informa: G. del Monte, Habana No. 84 M-2474.

REPARTO MENDOZA. CASAS POR estrenar de 7 y 8 mil pesos. Informa Perdomo café La Asunción, Concha y Luyanó, de 2 a 5.

SE VENDE ESTA CASA REVILLAgigedo No. 59 para verla en la misma, C No. 7, superficie total, 275 varas, frente 7.20 trato directo con el dueño, FO-2161.

CASA POR 5.500 PESOS
Calle Fernandina junto Calzada Cristina dos plantas moderna. Sala, saleta(tres cuartos, cocina y baño, el piso alto igual $5.500. Otra en Fernandina mide 5.50 por 27, con cinco cuartos, muy antigua, precio $1350. Informa J. Llanes, Sitios 42. Teléfono M-2632.

REPARTO COLUMBIA: VENDO CAsa, portal, sala, tres cuartos, comedor, baño y cocina, con patio de novecientos metros cuadrados, cercado mampostería, plantado con frutales en producción, Véala e informes en O-Farrill 53, entre Lanuza y Miramar.

SE VENDE UNA CASA DE VECINdad en el Cerro, Buena renta y buena calle, informan 2 entre Calzada y 5a Vedado. Sra. Viuda de López.

VENDO O CAMBIO CASAS POR otras en esta capital, en Almendares, en Pogolotti y en Marianao. Informa su dueño, de 7 a 9 a.m. y 12 a 2, y de 8 a 10 p.m. Teléfono I-3058.

GANGAS. — AMPLIACION ALMENdares vendo amplia casa y dos chicas al fondo independientes $6.000, las tres rentan $60.00. Varios solares baratísimos. Dueño FO-1097. 12 a 6.

GANGAS. —BUENA VISTA. CASITA mampostería en $700, dos accesorias madera y tejas en $800. Casa madera y cuatro cuartos en $1.000. Dueño FO-1097 de 12 a 6.

VENDO EN $4.200, MAGNIFICA CAsa Habana, moderna, sala, recibidor, 4|4, baño completo intercalado, comedor, cocina. Informes San Lázaro 195, altos. A-9173.

A LOS INVERSIONISTAS: SE VENde la casa Salvador 67, entre San Quintín y San Gabriel, con 895 metros de superficie, compuesta de cuatro casas bajas y cuatro altas, más veinte habitaciones interiores; rentando ciento sesenta pesos mensuales. Se da barata Informa su propietario en Gómez 12, Santos Suárez. Teléfono I-3542.

VENDO EN SANTOS SUAREZ GRAN basa, fabricación moderna: Portal, sla, saleta, cuatro cuartos, comedor, pantry, galería, cocina, garage, patio, traspatio. Está como nueva. Trato directo con el comprador, Informes Teléfono X-1694.

VENDO EN $5,900, CASA MODERna, 2 plantas independientes, con garage, inmediata Avenida Serrano; otra: sala, recibidor, 2 cuartos, baño, comedor, 2 cuartos altos, baño y garage. Telf. I-3990.

CASAS
Vedado calle 25 entre letras dos casas 17 por 25 una techos viga y losa con tres cuartos, sala, comedor, cocina y baño, $5.500 de contado, $4.000 en hipoteca. Corrales, moderna 2 casas frente 14 cuartos. Renta $90 en $8.500. Miró y Linares. Aguiar 71. A-8577.

VENDO LUYANO: CASA SIN EStrenar, portal, sala, saleta 3 cuartos, comedor, $3,250. San Mariano, moderna, sala, 3 cuartos, comedor, $2.950. Compro y vendo casas. Pago más que nadie. Firmo la escritura en 24 horas. Dinero, buena garantía al 7 por 100. Kramer, Notaría, Aguiar 71, M-2554.

GANGAS. PARA RENTA COLUMBIA esquina y tres accesorias, $3.200, rentan $36; Curazao dos mampostería y dos madera $3.400 rentan 40 pesos Dueño: FO-1097 12 a 6.

SE VENDE: ENCARNACION 12, ENtre San Benigno y San Indalecio: jardín, portal, sala, comedor, 3 habitaciones, pasillo, cocina, mucha luz y ventilación. Precio módico. Informes: M-1035, Obrapía 17, Charles Blasco.

M.E.C.D. 2016

VENTAS

48 CASAS

HERMOSA CASA

Con 1.000 metros frente brisa, 6 habitaciones, 2 baños, garage 2 máquinas, construcción de lo mejor. Calle 14 entre 15 y 17, Almendares, 25.000 pesos. Fabricada en 1931. «BEERS», 16 Plaza de la Catedral. M-7730.

MIRAMAR: SE VENDE CASA, ACAbada de construir, calle Dos, esquina, frente al parque de la entrada. Puede verse a todas horas. Informes: F-5713.

SANTOS SUAREZ. SE VENDE LA casa Zapotes 28, entre Flores y Serrano. Portal, sala, recibidor, tres cuartos, comedor corrido, cocina, baño completo y gran traspatio, $4.500, no corredores, ver de 2 a 5.

Vedado: cerca del parque que está en Diecisiete y Ocho, vendemos casa de dos pisos independientes, con cuatro habitaciones y dos baños de familia, por piso, gran galería, garage para dos automóviles, con dos cuartos de chofer. Recién terminada. Aún no se ha alquilado. Solar completo.

MENDOZA Y CIA.
OBISPO 63

¿QUIERE VENDER SU CASA? TENgo algunos compradores para casas y solares en los Repartos Buena Vista, Almendares, Ampliación, Sierra y Miramar. Llámenos al teléfono FO-1234 de 9 a 6 y de noche al FO-3429. Walfredo Santa Cruz.

SE VENDE: ALMENDARES, CASA nueva, calle E, entre 16 y 18, ómnibus de La Sierra en la puerta, sombra, sala, comedor, 4 habitaciones y garage y demás comodidades. Informan en la misma.

Chalet en San Miguel de los Baños

Cuatro cuartos grandes, sala, comedor, cuarto de baño, de madera de primera clase, nuevo, garage, cuartos de criados, servicio de criados. Todo independiente: $3,500 al contado. Diríjase a Omar Gumá, apartado 13, Jovellanos.

VENTA A COMO QUIERAN: ESTOY terminando cinco casas monolíticas, fabricación de primera, Arango a cincuenta metros de Concha, altos ventilados, modernos: portal, sala, comedor, tres habitaciones, baño y cocina, Informan: FO-2373.

VEDADO: VENDO VARIAS CASAS para separar condominios, de 5,500 a 11,000 pesos. Las hay de cuatro habitaciones. Fernández Hermo, Manzana de Gómez 453: M-2758.

SAN LEOPOLDO: VENDO MAGNIFIcos lotes de casas antiguas para fabricar. Hay uno de 18.50 por 34.50. Fernández Hermo, Manzana de Gómez 453: M-2758.

SIERRA VENDO LUJOSA RESIDENcia construcción sólida, amplia, cómoda, punto escogido, parques ómnibus, tranvías, brisa. Calle asfaltada. Véala 8 entre 11 y 13 informa Abel Rodríguez. FO-2212.

Claudio de los Reyes
Compra-venta de casas y valores.
Dinero para hipotecas
Empedrado 35. Telf. A-7725.

MODERNA, VENDO, SANTOS SUArez, compuesta de un apartamento cómodo al frente y dos interiores, todos con baños independientes, cocina etc., garantizo 10 por 100 interés al precio que pido, no corredores. Dueño Villegas 34 primer piso, izquierda.

VEDADO: SE VENDE EN LA CAlle D No. 287, hermoso chalet de esquina, construcción de primera, superficie 675 metros. Bajos: escalinata de mármol, portales a las dos calles, sala, comedor, gabinete, dos habitaciones, baño, pantry, 3 cuartos de criados y garage. Altos: 6 habitaciones, baño, pantry, terrazas. Urge venderlo, su dueño en Campanario No. 98, altos.

49 SOLARES

HAGA OFERTA POR EL SOLAR 15 de la manzana 29. Reparto La Floresta, Goicuría entre Patrocinio y O-Farrill. Buena cimentación que no se cobra. Se da barato. Informes Gómez 12 Telf. I-3542.

SE VENDEN SOLARES DE 12x50 Y parcelas de 10x20 y 20x20 metros en la Ave. de Santa Catalina esquina a Cortina Reparto Mendoza, Víbora. Dueño Muralla 78.

MUCHOS SOLARES Y CASAS

Tengo muchos compradores y vendedores de todos los precios y medidas en la Habana y Repartos, confíeme y pronto resuelvo. José B. Fernández, Obrapía 36, M-7430 y M-1506.

SOLARES: VENDO A UNA CUADRA Calzada Víbora en Santa Amalia, centro y esquinas desde $1.50 la vara a $3.00 vara dos en Calzada. Estrada Mora I-3149.

PLAYA DE GUANABO. SE VENDE un solar 10x50, magnífica situación Precio económico. Informan teléfono M-8673.

UNICA OPORTUNIDAD, PARCELA calle L, San Lázaro, Neptuno, 13.50 por 23, $24 metro, de 23 a 19 y de 12 a 26; parcelas esquinas, desde $5.00 vara. Calzada Columbia y Nicanor del Campo, desde $3.00 vara. Marrero, Aguiar 27, M-7774.

VARADERO: SE VENDE LOTE frente playa norte módico precio. Informan: F-2898.

AMPLIACION DE ALMENDARES

Solar de 15x35 varas, a $2.10 la vara, calle 11 entre 3a. y 4a. Tiene las fosas listas y el terreno es alto. Hay relleno suficiente para toda la obra. Teléfono FO-2910.

MARIANAO. TERRENO 900 MEtros con nave madera, $400. Solar 800 metros tres cuartos mampostería $1.200. Casa esquina mil metros $2.000. Informan Botica Belascoaín y Corrales.

MIRAMAR CALLE DOS

Sombra 20x30 a $4.50. Calle Ocho sombra a $3.50. Calle Diez y Ocho esquina sombra a $4.50. Miró & Linares, Aguiar 71, bajos A-8577.

SOLARES EN MIRAMAR, LA SIErra. Alturas Almendares, Vedado, Víbora y Habana, a los mejores precios. Buenas parcelas bien situadas. Aproveche ahora estas ofertas. Llámenos. Miró & Linares, Aguiar 71, bajos, A-8577.

49 SOLARES

VENDO REGALADO Y CON FACILIdades de pago, solar de 10 por 47 varas, en lo mejor de Almendares, acera de la brosa, a media cuadra del tranvía y de los ómnibus, con licencia para fabricar. Carlos Japón. Animas 1, departamento 118. Telf. M-6394

SE VENDE SOLAR: 10 METROS DE frente por 40 de fondo, en la bifurcación de Calzada Arroyo Apolo y Managua. Precio: $400.00. Alberto Cuervo, Metropolitana, 342. M-2808. O'Reilly y Aguacate

VENDO COMO GANGA, PARCELA de terreno, Vedado, a 25 metros calle 23, cercado ladrillos; otro, Avenida Santa Catalina, Víbora; otro, Nicanor del Campo: $3.00. Telf. I-3990.

GANGA, VERDAD: SE VENDE EL solar número 20 de la manzana 512, Ampliación de Almendares, con 607 varas, a $2.00 vara. Para informes: Jesús Alvarez. Telf. M-4661. Corrales 14.

QUINTA AVENIDA: A 25 METROS de la calle 36, del reparto Miramar, 1,752 varas, a $4.00 vara. Importa: $7,000. Alberto Mendoza, Amargura núm. 23: M-9494.

REPARTO KOHLY. —SITUADO SAlida Puente Almendares. Se venden solares juntos o separados. Solares parte alta. Vista al Río a 200 piés nivel del mar. Vedado.— Calle 25 a media cuadra calle 23, 2 esquinas. Solares en calles 27, 28, 29 y 30. Se vende una nave calle 25 entre 26 y 24, y créditos hipotecarios sobre solares yermos y fabricados. Trato directo. No corredores. Manzana Gómez 264.

MANZANA MODELO. PARA PERSOna de gusto que quiera construir su hogar en un lugar ideal cerca del Hotel Almendares y de la Playa, urbanización de primera, buenas comunicaciones, nos quedan 31 parcelas de 9.43 por 26.52 varas, a precios de situación. Informan de día FO-1234, de noche: FO-3429.

VEDADO: SOLARES DE CENTRO y esquinas. Precios de ocasión. Parcelas de 10 por 22.66 y 14 por 22.66. Fernández Hermo, Manzana de Gómez 453: M-2758.

REPARTO MIRAMAR: VENDO PARcela de esquina parte más alta. Séptima Avenida esquina a 26. Aproveche ganga, 29 por 30 varas. Precio situación. Informes: Abel Rodríguez, teléfono FO-2212.

MIRAMAR: $3.80 VARA, SOLAR en lo más alto, frente al parque, calle 24, entre Quinta y Séptima, 15 por 50 varas. Precio total: $2,850. Laguardia: M-2479. San Pedro 4.

ALTURAS DEL RIO ALMENDARES: Avenida de La Paz, acera de sombra, 2,333 varas, a $5.00 vara. Se segrega en parcelas. Alberto Mendoza. Amargura 23. Telf. M-9494.

50 FINCAS RUSTICAS

VENDO FRENTE CARRETERA UNA caballería ocho cordeles, fabricada, pozo, arboleda, frutales, palmar, platanal, siembras, bueyes, vacas, gallinas, caballo, cercada, $5.000, facilidades Juan Miguel Fernández. Vereda Nueva.

SE VENDE FINCA EN PINAR DEL Río, a 30 kilómetros de la población, 15 caballerías, buena tierra para tabaco y propia para ganado. Informes: I-3368.

VENDO FINCA EN CARRETERA 15 k., Chalet, 6|c, dos baños completos, garage, piscina, aguadas, electricidad, teléfono, palmas, frutales, 108.000; 10 cts. metro. M-1082.

FINCA 1 CABALLERIA 12 KILOMEtros Capitolio, 300 palmas, arboleda frutal nueva de ingerto de la mejor clase, 2 casas, pozo y río, siembras cría de cochinos de raza, gallinas y 6 vacas, toda cercada en cuartones y potreros. No corredores. Informes: Lois, Pocito No. 41 Víbora, casi esquina a Reyes.

VENDO URGENTE POR EMBARCAR regio juego comedor, nevera porcelana, costó $800, cuatro meses uso, por $280.00; cuarto 3 cuerpos, $110; juego despacho único en Habana, costó $350.00, por $85; piano $45.00. Lealtad 122 entre Salud y Reina.

BONITA FINCA. CARRETERA 1½ caballería, lujosa casa mampostería, otras casas, luz, teléfono, garages, frutales, magnífico servicio agua, otra 1 caballería vivienda mampostería, frutales, palmas, pozos, $2.800. Dueño Lealtad 143 altos, sin intervención

GANGA: $2,700

Un tercio caballería, carretera Central, a 25 kilómetros, tierra colorada, de fondo, casa 4 cuartos, sala, comedor, baño y cocina, pisos mosaicos y ladrillo, garage y muchos árboles frutales. U-2269.

VENDO VALIOSAS FINCAS CARREtera Artemisa 6 caballerías. Caimito 2 caballerías. Managua 3 caballerías. San Miguel del Padrón 3 caballerías. Punta Brava 2 caballerías. Güira Melena 8 caballerías. El Gabriel 3 y media caballerías. Todas superiores tierras. Muchos frutales casas, palmares, pozos, ríos. Precios situación Edificio Larrea 412, señor Escobar M-6400

RUSTICA: SE VENDE O ALQUILA lujosa finca de recreo Santa Rosa, kilómetro 3 carretera de Caimito del Guayabal a Ceiba del Agua. Informan Teléfono F-2047.

GERARDO MAURIZ: M-7586
METROPOLITANA 538

Viñales: el paisaje más lindo de Cuba. Finca de 100 caballeríac, magnífico chalet con todas comodidades, 14 casas más. Se llega en automóvil a la finca. Tiene ríos, maderas, pinares, cafetal, frutales, tabaco, siembras y regadío. Verdadera oportunidad. Gerardo Mauriz: M-7586. La Metropolitana 538.

Camagüey Carretera Central, tren, 100 caballerías, río, propia para caña o ganado, buena tierra: $75,000; otra, Aguada de Pasajeros, 80 caballerías: $17,500. Gerardo Mauriz: M-7586, La Metropolitana 538.

Carretera Central, Artemisa, 6 caballerías: 3 bateyes, arboledas varias, palmar, platanales, 3 pozos, tierra colorada de maza: $20,000; otra, Alquízar, carretera, 3 caballerías, gran chalet, piscina, carreteras interiores asfaltadas: $20,000. Gerardo Mauriz: M-7586. La Metropolitana 538.

Carretera Central, Guanajay, 4 y media caballerías: casa, pozo, buena tierra: $16,000; otra, Caimito Guayabal, frente carretera, agua inagotable, tierra primera de primera: $17,500. Gerardo Mauriz: M-7586, La Metropolitana 538.

Vereda, carretera, 4 caballerías: casa mampostería, 300 matas de naranjas, bonitos palmares, muchos cocos, muchos frutales, buena tierra: 23,000 pesos; otra, 4 caballerías, 3,000 matas de aguacates injertados en producción, carreteras asfaltadas. Gerardo Mauriz: M-7586, La Metropolitana 538.

Santiago de las Vegas, una caballería: casa, arboledas: $7,000; otra, lindísima, frente carretera, casa de mampostería: $12,500; otra: $8,500; otra, Wajay, 7 caballerías, casa de mampostería: $45,000. Gerardo Mauriz: M-7586, La Metropolitana 538.

Preciosa finca de una caballería: gran casa estilo colonial frutales, jardines, siembras, río navegable, a 30 minutos de La Habana; otra, 36 caballerías; otra, 22 caballerías, a 30 minutos de La Habana. Gerardo Mauriz: M-7586, La Metropolitana 538.

Caballería y media, San Antonio, frente carretera: arboleda, tierra colorada de fondo casa tabla y teja, cercada de piedra: $6,000; otra, 2 caballerías, zona de Güira, buena tierra: $4600; otra, una caballería, frente carretera San Antonio, buena casa: $6,000. Gerardo Mauriz: M-7586, La Metropolitana 538.

REGALO LINDA FINCA CERQUIta para parcelarla, admito socio; garantizo capital. Cambio camión por bisi-corre automóvil. Lote nuevas propio industria, 15.000 varas, $1.000. Loma Tierra, alquílase. M-6867.

50 FINCAS RUSTICAS

BUENA FINCA: 6 CABALLERIAS, carretera, junto Caimito, $20.000 u oferta. Buenas tierras, casa mampostería, 6|3; 2 baños intercalados, comodidades. Muchos aguacates, mangos, naranjos, etc. Abundante agua. Un negocio. Benítez, Carlos 3ro., Edificio Providencia, 12 a 3.

VENDO FINCA, FRENTE A LA Carretera Central, en Artemisa, de 5 caballerías, a $1,000 caballería; otra, en Ceiba del Agua, de 7 caballerías, toda cercada, buena tierra, varias casas, en $16,000. Informes: Quintana e Hijo, Chacón 23, altos: M-8182.

GANGA: $2,700

Un tercio caballería, carretera Central, a 25 kilómetros, tierra colorada, de fondo, casa 4 cuartos, sala, comedor, baño y cocina, pisos mosaico y ladrillo, garage y muchos árboles frutales: U-2269.

VENTA: FINCA RUSTICA, DOS CAballerías, en Guanabacoa, próximo carretera, arboleda, frutos menores, abundante agua. Precio: $2,000. Tres caballerías, de primera, próximo Carretera Central, Hoyo Colorado. Precio: $8,000. Carretera de Güira de Melena, una caballería, tierra de primera, gran arboleda, casa vivienda, luz y teléfono, agua abundante. Precio: $5,000, o se cambia por casa Víbora, 3 cuartos, etc. Tejadillo 32, altos. Sr. Matamoros, Centro de la Propiedad.

FINCA EN $1.500

En el Lucero 5.500 metros frente carretera apeadero mucha arboleda, otra 2 caballerías, carretera de San con regadío y 2 casas buenas, $8.000 Aguila 118, altos Telf A-6577

RUSTICA: 108.000 METROS, GRAN chalet, garage tres máquinas, piscina, ríos, pozos, 500 palmas y frutales, en carretera, 15 kilómetros del Capitolio: 10 centavos metro. Teléfono M-1082.

51 ESTABLECIMIENTOS

REGALO EN 600 PESOS UNA BODEga, por no poderla atender, mucho barrio, centro de La Habana: 15 pesos. Alquiler y contrato. Véame: Mendoza Soto, Sitios 56, esquina a San Nicolás.

SE VENDE, SOLA O INCLUYENDO el edificio, a la primera oferta razonable, la fábrica de escobas y plumeros sita en Santos Suárez No. 52, entre San Benigno y Flores. Teléfono A-9936.

BODEGA-CANTINA: $500·00

Contado y 500 pesos a pagar como usted quiera. Sola en esquina, moderna, libre de deudas. Informes gratis: San José y Belascoaín, café, de 1 a 5 y de 8 a 10 de la noche. Sr. Alvarez.

BAR, CANTINA Y LUNCH: $4,500

Punto comercial. Vende 50 pesos diarios. Vendo otro bar y restaurant, en el Parque Central, en $9,500. Vende más de $3,200 mensuales. Se dan facilidades de pago. Informes: San José y Belascoaín, café, Angel Alvarez.

BODEGA SURTIDA, CON $500.00 contado, sola en esquina, vivienda, $25.00 de alquiler y $1,000 a plazos La vendo como negocio de ocasión. Vende $1,200 mensuales. Vea este negocio. Fernández, café «Independencia», Belascoaín y Reina.

BODEGA SOLA EN ESQUINA: $25.00 alquiler, casa para familia, $30.00 diarios de venta, a prueba, $600.00 contado. Se exigen referencias. Cantinera. Cuenya, Reina y Belascoaín, café «Independencia».

VENDO: CAFE Y RESTURANT, PROximo a los muelles, buen contrato, poco alquiler, 60 pesos de venta; lecherías, casas de huéspedes y buenas barras, en lo más céntrico de La Habana. Para más informes: Dragones y Aguila, café «Popular», Guerra y Fernández.

IMPRESORES: VENDO UNA PRENsa rotativa de tambor, tamaño marina; otra, id., gaceta y otra de pedal; 100 titulares de plomo y madera, material blanco, interlíneas, galeras y chivaletes. Vendo o arriendo la imprenta «El Trabajo», Amistad 63.

PARA BARRA O CAFE-CANTINA

Cedo con contrato y módico alquiler la mejor esquina de la Habana. No informo a curiosos. Para detalles: Sr. Suárez, en Belascoaín y Figuras. Cabé, de 1 a 6.

SE VENDE NEGOCIO BARATO. FONda muy bien amueblada en la calle Presidente Zayas No. 96 entre Villegas y Bernaza. Informan en la misma, bajos.

VENDO CARNICERIA EN 200 PEsos. Me urge venderla por estar enfermo. Vende 80 kilos de carne diarios al mostrador, de contado, con picadora eléctrica. Steinhart y General Lee. Informes: el carnicero, Marianao.

SE VENDE FARMACIA EN BUENA barriada con alquiler reducidísimo, mucho menudeo. Sin deudas. Informa Doctor Díaz, en Habana y Lamparilla, Botica, de cuatro a seis p.m.

CON MIL PESOS CONTADO VENDO Café Lechería en la calle Galiano, en $500 una vidriera tabacos surtida en $350 una fonda. Villegas y Teniente Rey Vidriera Café Alfredo.

CEDO CONTRATO DE ARRENDAmiento de Restaurant con una fonda anexa, módica cantidad, en Villegas 3 esquina Tejadillo. Informa Sr. Valor. Villegas 3 esquina a Tejadillo.

52 BOVEDAS y PANTEONES

CEDO CAPILLA, ZONA DE MONUmentos. También panteón, barato. Compro bóveda o terreno, bien situado. Doy dinero sobre ellos, al día. Dr. Rendueles. Empedrado 46: M-2686.

53 AUTOMOVILES y ACCESR.

BUICK, CHICO, CERRADO, DE 4 puertas, 6 ruedas, gomas, pintura y vestidura como nuevas, carro muy económico para el alquiler, se vende muy barato, es moderno. Oquendo. 1.

SE VENDE UN CHEVROLET 1934: 4 puertas, vestidura de cuero con gomas y pintura nuevas; precio de ganga; doy facilidades. Oquendo 1.

SE VENDE UN PONTIAC 1935, DE lujo, con radio, techo acero, maleta, gomas y pintura nuevas. Precio de ganga. Doy facilidades. Oquendo 1.

SE VENDE UN HUPMOBILE 1934 DE 6 cilindros, 4 puertas, lo más lindo y original de carrocería, 27 kilómetros por galón; gomas y pintura nuevas; precio de regalo. Prado 7.

TENGO UN LOTE DE MENOS DE $150, como liquidación; venga primero que nadie para que se lleve lo mejor. Oquendo 1.

SE VENDE UN FORD 1935, DE 2 puertas, de lujo, con gomas y pintura nuevas; precio muy bajo; muchas facilidades. Auto Service Co. Marina 2.

SE VENDE UN FORD DE 1936, DE 4 puertas, vestidura de cuero de lujo, con gomas y pintura nuevas; es una verdadera ganga; doy facilidades. Auto Service Co., Marina 2.

¡HORROROSA GANGA!: CAMION White de 1½ tonelada $375.00, completamente nuevo. Roberto. XO-1555.

FORD 31. SEDAN CUATRO PUERtas(completamente nuevo, facilidades de pago preguntar por Córdoba Garage Doval. Trocadero 24.

AUTOMOVIL CERRADO DE DOS puertas, $160.00, ganga 35 kms. por galón. Propio para comisionistas o cobradores. Verlo en Oquendo No. 1, teléfono U-1774. Raúl.

SE VENDE MOTOCICLETA HARley Davison, con sidecar, muy barata, por no necesitarla. Puede verse en Arzobispo E entre San Salvador y Santo Tomás, Cerro

53 AUTOMOVILES y ACCESR.

REGALAMOS AUTOMOVILES

Carros cerrados en buenas condiciones con buenas gomas, listos para trabajar, liquidamos varios a los precios increíbles de:

$60 A $100

No pierda la oportunidad de hacerse dueño de un automóvil

Agencia FORD
MARIANAO

VENDO CUÑA FORD DEL 29, BUEnas condiciones, garage El Central, Calzada Cristina entre San Joaquín y Concha, teléfono M-3359.

CHEVROLET 27 ABIERTO, $58 00, chassis Chevrolet 27 chico, $63.00, Ford 29 cuatro puertas, $140; Ford 30 cuatro puertas $260; Ford dos puertas 30, $240; Chevrolet 36, cuatro puertas nuevo, $785; hago cambios Reina 24 M-4366. Braña.

PACKARD LIMOUSINE SIETE asientos en muy buen estado de todo, con seis ruedas, vestidura como nueva. Propio para familia numerosa. Muy barato con facilidades. J. Ulloa y Co. Prado 5.

OLDSMOVILE 1936 SEDAN, FLAmante, baúl sobre saliente; pintura y gomas buenas, cuero, reloj eléctrico, marcos chapas. Precio atractivo. Damos plazos cómodos. J. Ulloa y Cía. Prado 5.

CHRYSLER 1936, SEDAN SIETE asientos, seis ruedas, cuero, radio, solamente 4,000 recorridos, caro lujoso y económico. Precio rebajado con facilidades. J. Ulloa y Cía. Prado 5.

STUDEBAKER 1936 SEDAN EN magnífico estado, seis cilindros, muy económico, baúl, cuero, radio, timón flexible. Precio muy barato con facilidades. En carros usados baratos: la casa Ulloa de Prado 5.

GANGA: FORD 1933 ABIERTO DE cuatro cilindros, en buenas condiciones de todo. Buen aspecto. Precios de ocasión al contado o a plazos. J. Ulloa y Cía. Prado 5.

GANGA. POR EMBARCAR VENDO Chevrolet «Master» 34. Tiene 4 gomas nuevas y está acabado pintar. Verse de 8 a 12 a.m. garage del Edificio 8 y 19. Preguntar por Abundio.

SE VENDE FORD CERRADO 4 puertas del 32, está como nuevo en todo, se dan facilidades. Calle 2 y Calzada. Taller, teléfono F-6268 Antonio.

SE VENDE MOTOCICLETA INdian tipo 45, bodega Fernandina y Vigía. Preguntar por Victoriano.

54 MAQUINARIAS

MOTOR DE PETROLEO 18 H P. EN buen estado de funcionamiento, se vende en $200 Informes: teléfono M-3544 Sr. Fraga.

REGALO APARATO ACETILENO, regulador oxígeno, para soldar autógeno, también 300 piés manguera lona 2½ pulgadas, todo nuevo por dejar negocio. Obrapía 11 y 13, almacén

BOMBA. SOLO CUARENTA Y CINco pesos le cuesta una bomba Neptuno nueva acoplada a motor, por menos precio lo mejor. La Casa de los Motores, Egido 39.

VENDO CALDERAS, 5, 10, 15, 30, 50 H. P. Motor de petróleo 5 H.P. Informa Rodríguez. Teléfono I-6993 Santa Catalina 15, Cerro, Habana.

56 MUEBLES y PRENDAS

FAMILIA VENDE CUARTO LUJOso tres cuerpos butacón tiradores fantasía $145. Comedor regio estilo Bargueño. Nevera porcelana pomo; Leving-room $70, recibidor espejo, 45 pesos. Salud 54 Escobar y Lealtad.

MAQUINAS DE COSER ESCRIBIR vendemos, cambiamos y cimpramos no haga operaciones sin antes consultar nuestros precios. «El Brillante» Telf. M-1661. Aguila 139.

PARTICULARES: HOY MISMO URgeme vender juego cuarto 3 cuerpos, nuevecito, $27; otro grande, $38; sala, $30; Comedor, $30; todo moderno. Escobar 9, bajos, San Lázaro y Lagunas

VENDO ESCRITORIO-COQUETA, (moderno) color caoba $10 librero-revistero-portaradio (modernista) $9, espejo-baño(cuadros, hules, objeto de utilidad, baratísimos. Monte y Factoría 53, (altos).

URGE VENTA, CUARTO, ARTE MOderno, tiradores carey, $60.00; $120; Sala, comedor, Arte Moderno, $35.00; Renacimiento $10.00; Escaparate lunas $12.00. Sitios 111, entre Campanario y Lealtad.

VENDO JUEGO CUARTO MODERNO $25, otro 3 cuerpos finísimo, comedor, sala caoba, $50, nuevos. Radio $20. Piano chico, $20. Calzada Jesús del Monte 27, altos, una cuadra esquina Tejas.

FAMILIA VENDE LUJOSO CUARTO último modelo tres cuerpos caoba, butacón tiradores carey $125, regio comedor renacimiento cueros repujados $75 Lámpara madera Concordia 127 Belascoaín y Gervasio.

URGENTE JUEGOS SALA, CUARTO comedor, recibidor, hall, portal, alfombra, nevera. Todo muy barato. Salud 47 entre Manrique y Campanario

56 MUEBLES y PRENDAS

OBJETOS ARTE JOYAS

A precios increíbles liquidamos: figuras de bronce y marfil, porcelanas, lámparas y frigidaire, relojes de pared y pie, gobelinos, juegos de cubiertos de plata, de café, objetos de plata, muebles antiguos y modernos. También tenemos un surtido enorme de joyería fina.

LOS TRES HERMANOS
Consulado núms. 94 y 96.
Telf. M-3534.

FAMILIA: VENDO MAGNIFICO juego cuarto 3 cuerpos, moderno, y un juego sala grande, baratísimo. Jesús del Monte, 377, entre Mangos y Princesa.

JUEGO CUARTO: $20.00; OTRO, 3 cuerpos: $30.00; otro, caoba, coqueta, tiradores modernos; sala, 9 piezas, espejo colgado; y piezas sueltas, baratísimas. Maloja 81, entre San Nicolás y Manrique.

VENDO GRAN COMODA FRANCESA lindo dormitorio italiano tallado y laminado en oro, muy buena alfombra persa, hecha a mano, regia lámpara cristal Baccarat, con su tipleque, en 50.00 y algunos abanicos. Calle 8, No. 12, entre 3ra. y 5ta., Vedado.

POR REDUCIRME, VENDO JUEGO comedor Renacimiento español, y juego cuarto Arte Moderno. Zanja 112 bajos, entre Oquendo y Soledad.

LAMPARAS DE CRISTAL
Objetos de Arte.
"LA ZILIA",
Suárez núm. 43.
Casa de compra y venta.

OBJETOS DE ARTE

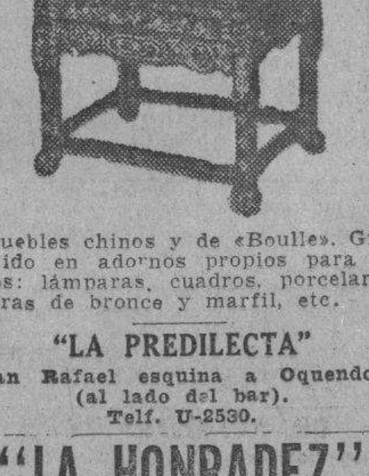

Muebles chinos y de «Boulle». Gran surtido en adornos propios para regalos: lámparas, cuadros, porcelanas, figuras de bronce y marfil, etc.

"LA PREDILECTA"
San Rafael esquina a Oquendo, (al lado del bar).
Telf. U-2530.

"LA HONRADEZ"
MUEBLES MODERNOS

Nuevos y usados, se venden a plazos y contado, muy baratos También cambiamos y alquilamos. No compre sin visitar esta casa.

"LA HONRADEZ"
Máximo Gómez 85,
entre Aguila y Amistad
A-7795

COMPRE EL FAMOSO REFRIGERAdor «Apex», que se paga con lo que ahorra, y el maravilloso radio «Silvertone Colonial», el de la voz más clara. Encargue sus muebles, especialmente enchapados, a la casa Ruisánchez. Grandes rebajas al contado, y ventajosas facilidades de pago. Angeles y Estrella: M-2024. Sucursal: «La Colonial», Reina 111: A-9921.

ANTIGUEDADES y OBJETOS

De Arte: crucifijos de tallas admirables, cuadros de mérito, bandejas, juegos de café, cubiertas, candelabros, escribanías, jarras, palanganas y otras cosas. Toda plata legítima. Alhajas antiguas y modernas en profusión, a precios reducidos.

CARBALLAL HERMANOS
San Rafael 138, entre Gervasio y Belascoaín. Telf. U-5744

LAMPARAS

Nuevas y de uso, desde $0.90 hasta $100.00. Jarrones y adornos, un surtido extenso, únicamente visitándonos. Compramos y cambiamos.

"LA CASA INGLESA"
Salud núm. 9 esq. a Rayo.
Telf. M-7179.

¡VEA ESTOS MUEBLES!

En Neptuno y Soledad, «El Fénix», casa acabada de abrir, con los juegos más lindos para cuarto, comedor, sala o recibidor y piezas sueltas, para todos los gustos. Adquiéralos.

A PLAZOS COMODOS

Al contado, gran liquidación. También compramos y cambiamos, tomándolos en fondo. Llame: U-1360. Vea esta casa antes de cerrar negocio.

"EL FENIX"
Picos, Carballido y Compañía.
Neptuno núm. 235, esq. a Soledad
Telf. U-1360

56 MUEBLES y PRENDAS

GABINETE DE OPTICA "Versalles" PRADO Nº 109
TELEFONO A-6613

Estos preciosos modelos con máquinas garantizadas, pueden ser solicitados desde cualquier parte de la Isla, mandando 20 centavos más para franqueo, a la joyería y óptica Versalles, Prado 109. Telf. A-6613, Lorenzo del Toro.

MUEBLES A PLAZOS

Y al contado. Casa Hierro, Compostela y Merced. Precio de liquidación desde los más modestos hasta los más lujosos. Tomamos muebles usados, en fondo. Vea nuestra exposición: M 1220. Alquilamos muebles.

VENDO ELEGANTE CUARTO, TRES cuerpos, Arte moderno $35, otro elegante y fino enchape comedor último tipo. Radio 1936 Víctor $20. Monte 384 y San Joaquín.

VENDO JUEGO CUARTO TRES cuerpos caoba ocho piezas $115. Otro muy superior, tiradores modernos. Buró cortina caoba con silla poco uso. Dragones 100, 2o. piso.

SE VENDE GRAN COMODA FRANcesa, lindo dormitorio italiano tallado y laminado en oro, muy buena alfombra persa, hecha a mano, regia lámpara cristal Baccarat, con su tiflique, en 50.00 y algunos abanicos, Calle 8, No. 12, entre 3ra. y 5ta., Vedado.

GANGA: JUEGO CUARTO CAOBA,

tres cuerpos, fino, completo: 215 pesos; idem. comedor, estilo sevillano muy fino, completo: $450.00; idem. sala, Renacimiento, con su espejo: $75.00; biblioteca idem., Renacimiento, cinco piezas: $140.00; lámpara de cristal de sala, muy fina: $85.00; y una de comedor, de bronce: $27.00. Animas número 45, entre Aguila y Amistad.

GANGA: JUEGO CUARTO MO-

derno, tres cuerpos, lunas: 100 pesos; idem. comedor, nueve piezas: $40.00; idem. sala, Renacimiento: $45.00; lámpara cristal, para comedor: $38.00 idem. sala, de bronce y cristal, forma pera: 50 pesos; y una nevera de Crystal, garantizada: $25.00. Animas 45, entre Aguila y Amistad.

MUEBLES EN GANGA

Juegos cuarto: $30.00. idem., 3 cuerpos: $40.00; sala: $15.00; comedor: $30.00; escaparates: $9.00; con lunas: $15.00; mesas correderas: $4.00; aparadores: $6.00; 6 sillas y 2 sillones: $10.00; neveras: $10.00; máquinas de coser y escribir. Se cambian y compran toda clase de muebles, pagando más que nadie.

«LA PRINCESA»,
San Rafael 107, entre Escobar y Gervasio.
Telf. U-5926.

PROCEDENTE DE UN REMATE LIquido lote neveras pequeñas, botellón y tanque interior. También modelo especial para Playas. Salud 47 entre Manrique y Campanario «El Corazón de Jesús».

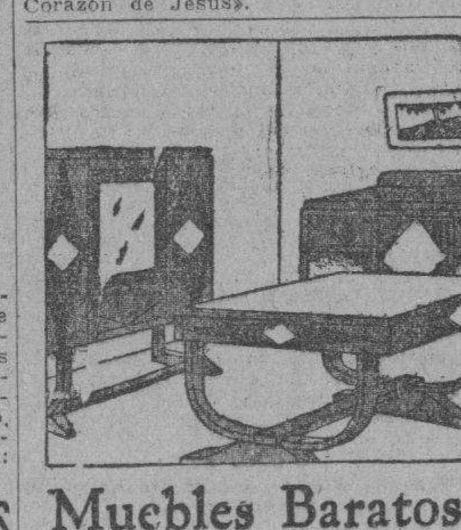

Muebles Baratos

Liquidación permanente de Radios, Juegos de Sala, Cuarto y Comedor. A VERDADEROS PRECIOS DE GANGA

VENGA A VERNOS EN SEGUIDA

AHORRARA DINERO, FACILIDADES DE PAGO, TOMAMOS SUS MUEBLES A CAMBIO

"LA CASA LOPEZ"
BELASCOAIN 76
ENTRE JESUS PEREGRINO Y POCITO.
TELEFONO: U-1541

MUEBLES EN GANGA

Juegos de cuarto Arte moderno: $4.00 mensuales; comedor, caoba, último estilo: $3.00 mensuales; sala a recibidor, modernísimo: $3.00 mensuales; juego de cuarto tres cuerpos, caoba, últimas creaciones: $5.00 mensuales. Precios muy bajos.

"LA EMINENCIA" NEPTUNO 188
Entre Gervasio y Belascoaín, U-2427

MUEBLES A PLAZOS

Juegos cuarto: $8.00 fondo; sala: $5.00 fondo; comedor: $8.00 fondo. Cambiamos muebles. Tomo en fondo. Precios sin competencia.

"LA VICTORIA",
Monte 193. Telf. M-7458.

SALUD 11
POR BALANCES

Juegos de cuarto: $25.00; sala: $10 00; comedor: $40.00; recibidor: $25.00; escaparates: $13.00; camas: $3.00; sillas: $1.00; sillones: $1.50; radios, lámparas y neveras.

Muebles de oficinas

Juegos finos de despacho, burós, libreros, cajas de hierro, contadoras, rejas y sillones de barberos.

Pianos, equipajes, batidoras-dulcería, sillas de café y mesas

Visite esta casa y compare precio Compro, cambio y vendo.
.... .. Salud 11: M-9136. .. ....

56 MUEBLES y PRENDAS

VENDO LUJOSO CUARTO 3 CUERpos última moda para personas de gusto, se da barato, comedor Renacimiento con cueros repujados, juego Leving-room tapizado rejilla ventilador, arte moderno. Sala estilo inglés. Prado 27.

SE VENDE UN FRIGIDAIRE GRANde, en muy buen estado. Se da barato. Informes: Antonio González, en Marina número 22, agencia Studebaker.

VENDO UN JUEGO CUARTO. UN aparador, 2 sillas, 2 sillones, todo lo necesario para cocinar para matrimonio, $60.00. Para verlo Obispo 127 teléfono M-4730 Vicente.

VENDESE: JUEGO COMEDOR REnasimiento Español» hecho en maderas finas de caoba con reloj pie, única creación, copia fielísima Arte antiguo. Juegos de café, tarjeteros, cubiertos, bandejas plata de «Ley». Jarrones chinos, mesa idem primorosamente tallada, guardabrisa idem. Anforas, platos juegos de café, porcelana, Sevres, Chantilly. Suntuoso tocador en plata y bronce par el «budoir» propio para un regalo. Salón dorado tapicería «D-Abbusson», Living-room en caoba todo tallado; juego mimbre, lámparas modernas, Versalles, Trianon con apliques, y diversos objetos y joyería de alta calidad propia para regalos. «La Regencia». Suárez 8 y 10 A-6628. El honor de su visita se lo recompensaremos, al ofrecerle lo, artículos al más bajo precio.

JUEGO CUARTO, $20.00; OTRO, 3|c, $30.00; Otro, caoba, coqueta, tiradores modernos; Sala, 9 piezas, espejo colgado; piezas sueltas baratísimas. Maloja 81, San Nicolás, Manrique.

JUEGO DE CUARTO 8 PIEZAS (NO es de uso) construído todo con piezas enterizas de caoba seleccionada. Sala y comedor estilo renacimiento. Buró de ocultación. Véalos y haga su oferta en Sitios 118 entre Campanario y Lealtad.

INDUSTRIALES: PARA REFRIGEración de frutas, vegetales, huevos, etc., vendemos refrigerador «Frigidaire», de uso, con 170 pies cúbicos capacidad. Informes: Horas laborables. Teléfono M-9130.

POR TENER QUE DESOCUPAR EL local se vende un regio juego de comedor estilo Barroco renacimiento italiano. Informan: Concordia 96. Preguntar por Sr. Ramón.

57 UTILES de OFICINAS

VENDO Y COMPRO: PUPITRES,

máquinas de escribir, sumar, calcular, mimeógrafos, muebles para oficinas, cajas de hierro, archivos, satélites, Kardex, juegos recibidor, Compostela 43, enre Progreso y O-Reilly Telf. M-8081.

VENDO MAQUINA ESCRIBIR MARca Underwood perfecto estado en cuarenta pesos, también un buró plano, otro cortina, dos libreros. Gangas. Salud 47 entre Manrique y Campanario.

MI JUEGO DE CUARTO, $15.00 DE 5 piezas, escaparate lunas y el de 2 cuerpos, $28.00, son modernos, radio de mueble $25.00; juego comedor barato. Sitios 40, entre San Nicolás y Rayo.

CAJAS HIERRO Y ARCHIVOS

Compro, vendo máquinas de escribir, sumar, calcular, mimeógrafos, pupitres y toda clase muebles paar oficina, Kardex, tarjeteros, satélites, juegos recibidor. Compostela, 43, entre Progreso y O'Reilly, M-8081.

MAQUINAS DE ESCRIBIR

Se liquida un gran lote hay Underwood, Remington, Royal, Wenderer, Wootock varias portátiles y otras marcas a escoger desde 15 pesos, también varias máquinas de sumar y un mimiógrafo Edison Dixe véalas en Merced 66 altos a todas horas. M-2991.

MAQUINAS ARCHIVOS

BUROS
CAJAS
PUPITRES
Y MATERIALES DE COLEGIO

DINERO Y JOYAS
FLUSES Y CAPAS A $2.00.
Procedentes de Subastas.

LA HISPANO CUBA
MONSERRATE 30 y Parque ZAYAS
TELEFONO A-3054

59 RADIOS

VENDO RADIO PHILCO: $12.00; VICtor 1937, Majestic $25; Atwaterkent gabinete y otros prácticamente nuevos. Grunow Philps 1937 desde $3.50 mensuales. Calzada Jesús del Monte 27, una cuadra Esquina Tejas.

PARTICULAR: VENDE SU RADIO Majestic de gabineta, grandes voces y alcance, lo doy barato. San Rafael No. 152, letra D., entre Oquendo y Soledad.

MAJESTIC 15, SUENA MUY BONIto, con su mesa: $19.00; bicicleta de niña, bien conservada, gomas nuevas, barata. Venga de noche, Santa Catalina 64, entre Armas y Porvenir, colegio.

SE VENDE UN RADIOFONOGRAFO Majestic, de 10 tubos, 2 bocinas de 12 pulgadas, cambio de discos automático y toca discos de larga duración. Precioso gabinete, en $100.00. Agencia de Radios «Grunow» y «Philips», Monte número 208. Telf. M-2450.

OPORTUNIDADES RADIO RCA VICtor, corta larga, preciosísimo gabinete, $60.00. Grunow, 1937, con garantía Casa Giralt; Deleite, corta larga, 1936, $30.00. Belascoaín, letra B, esquina Virtudes, Rivero.

GANGAS: RADIO RCA, GABINETE Renacimiento, $25.00; Westinghouse, $16.00; Ultramar, $13.00; Magic, 1936, $14.00; Grunow, 1936, $20.00; todos garantizados. Véalos Belascoaín letra B esquina Virtudes, Rivero.

GANESE UN RADIO

Tráiganos dos personas que deseen comprar un radio y regalaremos a usted este aparato.

J. L. STOWERS,
San Rafael 29

60 INSTRMENTOS de MUSICA

SE VENDE PIANO MODERNO TEclado blanco marfil, se da muy barato y máquina Singer de ovillo 5 gavetas en $23.00. Aguila No. 139, entre San José y Barcelona.

SE VENDE PIANO DE COLA PLEyel francés, es un regalo, no se quiere trato con negociantes, se prefiere familia. Sra. de Roque, Calle 11 No. 322 2o piso principal, entre A y B, Vedado.

VENDO UN PIANO ALEMAN Y otro americano. Ganga. También una máquina Singer siete gavetas en cuarenta pesos. Otros muebles. Salud 47 entre Manrique y Campanario.

60 INSTRMENTOS de MUSICA

VENDO UN BUEN PIANO MODERno, cuerdas cruzadas, tamaño chico. Excelentes voces. Lo doy baratísimo, Aguila 35.

POR NO NECESITARLO, VENDO magnífico piano. Está en perfectas condiciones y lo doy muy barato. Urge venderlo, Aguila número 150, por Corrales, al lado de la carnicería.

VENDO GRAN PIANO, DEL FABRIcante Balwin, casi nuevo y de voces cautivadoras, con 435 vibraciones por segundo, propio para persona de elevado gusto artístico, muy barato. Dragones frente al teatro Martí.

LA PREDILECTA
LA CASA QUE NO COBRA EL LUJO

GRAN OCASION
PIANOS DESDE $4.00 MENSUAL
EN ALQUILER, DESDE $2.00
Tenemos el mejor surtido de las afamadas marcas europeas y americanas Steinway, Bönisch, Blutner, Mehlin, Fischer, y otros
GRANDES FACILIDADES DE PAGO
SAN RAFAEL Y OQUENDO (al lado del Bar)

AFINADORES

AFINADOR, COMPOSITOR DE PIAnos, del Conservatorio de Música (Masriera). Experto graduado en Michigan. Trabajos garantizados. Exámenes gratis. Precios módicos. Afinar, $2. Salgo campo. Avisos Profesor: Vidal Cuvellier. Teléfono A-8606

$2.00 SOLAMENTE LE CUESTA afinar su piano; poniéndole cuerdas gratis, siendo pocas las rotas, Reparaciones baratísimas. Oiga tocar al afinador lindas piezas, Oscar, teléfono X-1049.

AFINE SU PINAO POR $2.00, CON toda garantía y seguridad. Manuel Domínguez afinador-mecánico, graduado en la Escuela «Danguard», de New York. Taller de Reparaciones. Dragones entre Prado y Zulueta. Teléfono M-3040.

61 DE ANIMALES

SE VENDEN DOS VACAS JERSEY, recién paridas, abundantes de leche, Santa Rosa e Iglesias, reparto Hornos, Marianao.

SE VENDEN CACHORROS DOBERman Pinscher, de tres meses, con Pedrigree, inmejorable. Algunos con orejas cortadas. Calle Cuatro número 128, entre Trece y Quince. Telf. F-5697, Vedado.

VENDO A PRECIO DE SITUACION: mulos, carros y arreos, de todas clases; caballos, mulos de monta y Pony, 4 potros sementales, 7 y media cuartas, bonito color; 40 mulos criollos, domados, de monta y carreros; carros cerrados, para lecheros, y un burro semental criollo; una cesta de mimbre, con sus arreos, montura una Pony. Domingo Jarro. Marina y Atarés, Jesús del Monte: X-2876.

62 OBJETOS VARIOS

VENDO $500 YACHT «[illegible]», 26 PIES cabina 2 literas, Motor Ford 4 cyl. marino, acabado de calafatear y pintar. Embarcadero «El Faro», calle 11 y Río Almendares, Vedado.

LUNETAS DE USO

Para teatros. Vendo cuatrocientas. Cano, Habana 116½ entre Amargura y Teniente Rey.

BARATISIMA VENDESE ULTRAFOnica «Columbia», casi nueva, muchos discos. Concordia 64, 2o. piso, casi esquina Perseverancia.

SE VENDE EQUIPO REFRIGERAción comercial dentro de la garantía con poco tiempo de usado. Por no poder atenderlo. Gran oportunidad y con facilidad en el pago. Para verlo e informes Santos Suárez y Gómez, bodega.

AFICIONADOS A LA FOTOGRAFIA

Vendo cámara fotográfica «Nacional Graflex», lente F-35, con su estuche y trípode. Está completamente nueva y la regalo. F. Fernández, calle Nueve número 12 y medio, Vedado. Telf. F-3611. De 12 a 2 y de 5 a 8 p. m.

VENDO UNA MAQUINA DE ESCRIbir «Underwood». Un Verascope francés (Richard), y una cámara fotográfica alemana. Virtudes No. 144 A, Alto, cerca Belascoaín.

SE VENDE UNA CAJA CONTADOra en $15.00. Puerta Cerrada 93, depósito de madera, pregunten por Francisco.

VIDRIERAS CONTADORAS. MOLINOS CAFE HOBART.

Mesas de Vitrolite, sillas banquetas, mármoles, exprimidores jugo, pasteleras, caja caudales, pesas, neveras rebanadora jamón, contadoras National, enseres comercio. Compro cambio y vendo.

VIDRIERAS DE USO

Todos tamaños y formas siempre en existencia, de oportunidad, mostradores y armatostes. Reparamos, cambiamos y construímos. Cano, Habana 116½, entre Amargura y Teniente Rey.

SEMILLA DE HIERBA DE GUINEA. La garantizo como la mejor de Camagüey. Rogelio Barrios, 10 y D. Batista. Teléfono: X-1223, extensión 8. Llamar de 10 a 2 p. m.

VENDEMOS: TRANSITO «FALCOnet», nivel de agrimensor, «C. L. Berger»; dos brújulas; una máquina de calcular, «Brunshigan»; y 46 tomos «Administración Española», por Alcubilla. «La Cubana», Gloria número 134: M-1835.

Dinero-Hipotecas.

63 SOLICITUD

PARA HIPOTECAR
PARA COLOCAR DINERO
PARA VENDER SU CASA
PARA COMPRAR SU RESIDENCIA
PARA COMPRAR FINCAS RUSTICAS
PARA VENDER SOLARES
PARA COMPRAR FINCAS DE RECREO
Visite a
YANIZ Y PEREZ
OBISPO 65 M-6872

DINERO EN HIPOTECAS. EN 24 horas, problema resuelto. También hay disponible partidas, desde 400 pesos en adelante. Véame con títulos, soy intermediario. También inversiones en propiedades. Gangas. Maximino Martínez, Durege 11. Telf. I-3173.

M.E.C.D. 2016

Dinero-Hipotecas.

64 OFERTAS

DINERO PARA HIPOTECAS. PROblema resuelto en 24 horas. Lo mismo pequeñas que grandes cantidades, hay disponibles. También le compro su casa enseguida. Maximino Martínez. Telf. I-3173.

DOY DINERO EN HIPOTECAS AL 5 por ciento. Operación en 24 horas. También sobre bóvedas, alquileres, usufructo, nuda propiedad. Alberto Cuervo. Edificio Metropolitana 342. M-2808. O'Reilly y Aguacate.

DINERO

No pierda tiempo. Cuando necesite tomar dinero en hipoteca o pagarés, vea a M. Fernández, San Ignacio 50. Teléfono M-9272. De 2 a 5. Operación rápida y absoluta reserva.

DINERO

Doy grandes y pequeñas cantidades en primera hipoteca desde el 7 por ciento en adelante, para La Habana y sus barrios. Compro y vendo casas, solares y créditos hipotecarios. Compro y vendo Bonos y Acciones.

Julio C. Granda

Obrapía 33. Telfs. M-5921 y FO-1668

65 BONOS y VALORES

COMPRO BONOS Y ACCIONES DEL Banco Asturiano, Compañía Cubana de Electricidad, Bonos Centro Gallego. También se pignoran. Compro y vendo Bonos y Acciones de todas las Compañías, cotizables y no cotizables en la Bolsa. Manuel Piñol, Obrapía núm. 17.

66 GIROS y LETRAS

CAJAS RESERVADAS

Las tenemos en nuestras bóvedas, construídas con todos los adelantos modernos y las alquilamos para guardar valores de los interesados. En esta oficina daremos todos los detalles que se deseen.

N. GELATS Y COMPAÑIA

106 Aguiar 108. esq. a Amargura.

PARA LAS DAMAS

67 PELUQUEROS

PACO: EX EMPLEADO DE LORENS, «Ray-Já» a domicilio. Especialidad en permanentes sin corriente, (sin aparato ni electricidad). Teñidos con Imeolia, Kornol Ineeto, melenas, trenzas, etc. U-5420.

70 INTERES PARA LAS DAMAS

MECANICO. CINCUENTA CENTAvos, limpiezas, arreglos máquinas coser, cocinas gas, calentadores, destupiciones. Corrales 26. Teléfonos: M--3569 y M-4661 F. G. Santos.

POR UN PESO SE HACE EL VEStido que quiera. Por 50 centavos corto y entallo. Se dan clases de corte y costura. Manrique 28, casi esquina a Animas.

GOTAS "SUBLIMES"

Loción vegetal. Se garantiza. Elimina las canas en 7 días. Devuelve el color natural y lucirá cabello suave, lustroso y perfumado. No mancha. Se verá sin canas por un año. Científico, higiénico y económico. Supera a otra cosa ya conocida, 18 años de éxitos. «Encantos». Precios Fijos, peluquería San Miguel 36, barbería «Moderna» del hotel Inglaterra, droguerías y farmacias. Su representante: Ramón Guaida, San Miguel 38. Telf. A-8402.

ROSAS Y FLORES ARTIFICIALES

Enceradas o sin encerar, perfectamente imitadas que parecen naturales, propias para regalos. También flores de muselina y terciopelo para vestidos. Recibimos órdenes en M. número 126, altos, entre Línea y Trece, Vedado: F-4065.

CORTE Y COSTURA

$1.50 MENSUAL.
ACADEMIA «SANTA TERESA»

San Rafael 71, entre Campanario y Lealtad. Hágase profesora en tres meses. Desde la primera clase usted podrá cortar sus vestidos por figurín. También clases por correspondencia. Pidan la primera lección, incluyendo 3 centavos para franqueo: A-6874.

VELLOS

Extirpación definitiva de los vellos de la cara, muslos, piernas, etc. Tratamiento garantizado. Sra. Alexander, calle Tercera número 381, entre Dos y Cuatro, Vedado.

MADAME KUZMA. MODISTA

Ex-modelista principales casas París y Viena. Creadora de vestidos y sombreros. Reforma toda clase sombreros desde $1.00. Nuevos, a $2.50. Se hace cargo de vestidos alta costura. Precios económicos. San Rafael 41 B, altos, entre San Nicolás y Manrique.

SEÑORA: NI REGALE NI BOTE SU sombrero, sin verlo Celestina. Tiño, reformo, plancho y engomo, 30 centavos. Hago modelo que desee. San Rafael 41, una cuadra del Ten Cent.

¡FUERA CANAS! OBTENGA UN hermoso color; negro, castaño o rubio, usando la tintura La Favorita. Teñido del cabello, $3.00. Estuche, $1.00. De venta en todas las farmacias. Depósito: Virtudes número 28, Casa Pilar.

MODISTA
Rosalía HERNANDEZ
San Rafael 152-B, bajos
esq. Oquendo: U-3127
Dobladilo de ojo a 2 cts. vara
Forramos hebillas a máquina.
Precios muy económicos
Plisados de todos tamaños
bordados, festones y ojetes en colores. Forramos botones. Hacemos vestidos de alta costura y económicos.
TENEMOS MENSAJEROS

PARA LAS DAMAS

70 INTERES PARA LAS DAMAS

SEÑORAS Y SEÑORITAS

Existe un medicamento exclusivamente para las mujeres. Se llama: gotas «Metrol». Tomando las gotas «Metrol», desaparecen los dolores y se regulariza el período menstrual. Las gotas «Metrol», son de efecto seguro en las suspensiones de 30 a 60 días. Pidan prospectos. Depósito: farmacia del doctor Mata. San Lázaro 402, Habana, Telf. U-6815.

CORTE MODERNO NACIONAL
SISTEMA "MENDEZ"

Puede hacerse profesora en poco tiempo, por el más moderno de los sistemas basado en últimas modas de París. Enseñanza que brinda y garantiza su autora, señora Méndez, en la Central, Neptuno 81, altos, a domicilio y por correspondencia. Cursillos de tres meses para las que deseen aprender vestidos por figurín, ropa interior, abrigos, trajes sastre, ropa de niños o caballeros. Enseñanza completa por ajuste. Moldes a medida, de todas clases. Se cortan y entallan vestidos. También se confeccionan. Estricta moralidad: M-6461.

ENSEÑANZAS

75 PROFESORAS y PROFESORES

ESTUDIE POR CORREO

Hágase Tenedor, Contador, Auditor, Taquígrafo, Corresponsal, Agrimensor, Asignaturas bachillerato. Mejor que enseñanza oral. Enseñamos o no cobramos. Pida folleto gratis. Instituto Mercantil, Apartado 1402 Habana.

INGLES RAPIDO Y PRACTICO POR experta profesora de larga experiencia por sólo $3.00 domicilio. Por escrito a Mrs. R. Doeb, Edificio Arcos, calle F y 21, Vedado.

CONTABILIDAD Y MATEMATICAS Financieras, preparación especial para alumnos Escuela de Ciencias Comerciales. Preparación para ingreso. Informes: U-5464.

HABLE INGLES DESDE LA PRIMEra clase, por método rápido y exclusivo de Miss Roca. Voy también a domicilio. Aprenda mecanografía gratis. Aguila 64, altos.

BAILES MODERNOS: "TOMASIN"

Profesor de moda. Signifíquese bailando: fox, blue, son. Enseño rapidez, elegancia, seriedad y garantía. Voy a domicilio. San Nicolás 264, dos cuadras de Monte.

GUITARRA, PIANO. — PLAN DE lindas piezas graduadas, clásicas y populares. También a compañamientos Jesús María esquina Habana, enfrente 50. Estudio «Arteche».

PROFESORA INGLESA DE LONdres, tiene algunas horas libres para clases particulares y colectivas. No llame si no deja su dirección o Teléfono. Srta. Clara. U-5712.

ESTUDIE POR CORREO

Hágase Tenedor, Contador, Auditor, Taquígrafo, Corresponsal, Agrimensor, Asignaturas bachillerato. Mejor que enseñanza oral. Enseñamos o no cobramos. Pida folleto gratis. Instituto Mercantil, Apartado 1402 Habana.

ESTUDIO LUCILLE, ENSEÑA BAIles acrobáticos, taps, blue, son y rumba. Cultura física Stetching Limering. Malecón 339 Teléfono U-2238.

BAILES
ULTRAMODERNOS Y CONGA

De salón y taps, enseñado por Mauricé y señorita Santander, profesores de New York, habiendo actuado en Cuba: hoteles Nacional, Presidente, Sevilla y Sans Souci. Tango parisién, rumba, son, fox, pasodoble y bailes teatrales. Enseñanza rápida y privada, a damas y caballeros. Lealtad 153, altos, entre Reina y Salud.

PROFESORA AMERICANA, DESEA habitación amueblada a cambio de clases, prefiere el Vedado. A-8493.

¡SE SOLICITAN 500 ALUMNAS PARA APRENDER CORTE Y COSTURA, ABSOLUTAMENTE GRATIS!

Por el sistema «Alemany», Inventora: Sra Alemany. Directora: Srta. Delia. Aprenda Corte y Costura y hágase profesora titular. Absolutamente gratis se darán clases por espacio de **OCHO CLASES**, presentando este anuncio en la Central, San José 9. A primera prueba el traje le queda a su gusto. Sucursales por profesoras graduadas numerosas: Sra. De Alfonso, San Miguel 69, por Manrique; Srta. Hortensia Atocha 6, Cerro; Sra. de Orfila, Luz 26; Srta. M. Luisa, Telf U-5494; Sra. de García, calle Doce esquina a B., reparto Almendares; Sra. de Cano, Carmen 17, Santiago de Cuba; Sra. de Landa, Consulado 93; Srta. Ofelia Chacón, Angeles 16, Santa Clara; Srta. Elena Santo Tomás 4, Cerro; Srta. Felicidad, Paradero Orfila, Marianao; Srta Josefina, 23 y Baños, Vedado; Sra. Otero, San Francisco 62, Habana; Sra. Zoila, Sitios 181; Sra. Mercedes, Apodaca 71, segundo piso. Damos clases a domicilio y cortamos moldes a medida.

PROFESOR DE BAILES

Precios módicos. Enseñanza rápida. Son, Fox, Tango, Blues, etc. Doy clases a domicilio. Ismael Servelló, Cárdenas número 3, segundo piso.

PROFESORA FRANCESA, GRAduada en academia de París, da clases de francés a domicilio y en su academia. Telf. F-2658.

PIANO, SOLFEO, VIOLIN, GUITArra, Mandolina: $3.00. Profesorado expertísimo, sistema rápido y fácil. Piezas al mes, exámenes trimestrales. Especialidad alumnos haraganes. Informes: lunes y jueves. San Rafael 73. Teléfono: FO-3397.

SEÑORA AMERICANA, QUE HABLA español y francés, da clases en inglés, método rápido y moderno. Teléfono (antes 2 p. m.): U-1954, Malecón 317, apartamento A.

OBSEQUIO DE LA ACADEMIA DE COMERCIO
LUIS B. CORRALES

Los que presenten quince centavos en sellos, recibirán una Aritmética Mercantil práctica. Clases: Teneduría de libros Taquigrafía, Ortografía, Inglés. Clases de Mecanografía. $1.00 mensual, una hora diaria. Clases individuales, Lealtad 141 entre Salud y Dragones

CLASES DE FRANCES A DOMICIlio, conversación. Método rápido. I-6207.

ENSEÑANZAS

75 PROFESORAS y PROFESORES

$1.50 MENSUAL, OCHO ASIGNAturas, todas inclusive, inscribiéndose hoy. Ultimo día. Aproveche: Inglés, Taquigrafía, Teneduría, Mecanografía, Gramática, Ortografía, Aritmética, Caligrafía. Profesor Tizol: U-3782 ,San Rafael 87-A., bajos, esquina a Escobar.

ESCUELA CENTRAL DE INGLES. Neptuno 4, altos. Enseñanza por método de series. Pronunciación inglesa, gramática explicada, clase nada de memoria, ni libros. Solicite impreso explicativo método 9-11 a.m. Curso empezará primer lunes Mayo. Asista 15 días clase gratis para convencerse. Especialidad clases particulares domicilio. Teléfono M-3304. Prensa Aérea de Cuba.

76 COLEGIOS

SAN-ELOY

Colegio y Academia. Fundado en 1907. Primera y Segunda Enseñanza. Preparatoria, Bachillerato, Comercio, Idiomas, Cultura Física, Cursos preparatorios especiales. Admitimos pupilos, medio pupilos y externos. Quinta Menocal, Samá 31, Marianao. Telf. FO-7462. Pida prospectos.

77 ACADEMIAS

ACADEMIA "RABIÑA"

EL NUEVO CURSILLO COMIENZA EL DIA 10 DE ABRIL. BACHILLERATO.

Clases individuales: Inglés, Francés, Alemán, Taquigrafía «Pitman» y «Gregg», Mecanografía, Ortografía, Teneduría de Libros, Correspondencia Comercial y Aritmética. TAMBIEN CLASES POR CORRESPONDENCIA. Ingreso E. de Ingenieros, Arquitectos y Veterinaria. Curso de Procurador. **Pida prospectos: Neptuno 80, altos, esquina a Manrique: M-7849 y A-9222.**

COLEGIO-ACADEMIA
«SANTA TERESA»

Profesoras graduadas. Preparación moral y pedagógica: Taquigrafía, Mecanografía, Ortografía, Teneduría de Libros, Inglés, Francés, Alemán, Correspondencia Comercial, Aritmética, Cálculos Mercantiles, Primera y Segunda Enseñanza. Ingreso Escuelas Ingenieros, Normal, Kindergarten, Corte y Costura, Labores, Dibujo y Piano, **San Rafael número 71, entre Campanario y Lealtad: A-6874.**

ACADEMIA DE IDIOMAS ROBERTS, Malecón 31. Teléfono: M-2124. ¿Desea usted aprender inglés? Compre el método Roberts. Se recomienda por sí solo. Distinción. Eficiencia. Garantía. Cuarta edición: $2.00.

ACADEMIA "RABIÑA"

EL NUEVO CURSILLO COMIENZA EL DIA 10 DE ABRIL BACHILLERATO

Clases individuales: Inglés, Francés, Alemán, Taquigrafía «Pitman» y «Gregg», Mecanografía, Ortografía, Teneduría de Libros, Correspondencia Comercial y Aritmética. TAMBIEN CLASES POR CORRESPONDENCIA. Ingreso E. de Ingenieros, Arquitectos y Veterinaria. Curso de Procurador. **Pida prospectos: Neptuno 80, altos, esquina a Manrique: M-7849 y A-9222.**

ACADEMIA "BRAVO"

CURSOS PARA EL INGRESO EN LA ESCUELA DE INGENIEROS

Bachillerato, Comercio, Taquigrafía, Mecanografía, Idiomas, Ortografía y Correspondencia. Ingreso: Escuelas de Veterinaria, Comercio, Normales, Cadetes y Aviación. Clases por ex Catedráticos Instituto Primera Enseñanza, doctores en Pedagogía y maestros normalistas. Bachillerato: $5.00 y $6.00. Aviación y Cadetes: $5.00. Servicio de ómnibus a domicilio. Pupilos, medios pupilos y externos. Neptuno 198 y 199: U-2627.

ACADEMIA "GREGG"

Taquigrafía, Mecanografía Inglés, Comercio. Clases por correspondencia. Representación de colegios americanos al alcance de todas las fortunas. Precios razonables. Profesores: Richardson, Salmon y Cifre. Manzana de Gómez 514. Telf. A-9798.

Interés General.

CABALLERO ARREGLO, REDUZCO hago trajes y de señora, pantalones niño muy económico. Experto sastre; voy domicilio con muestras todas clases. Llame A-7095 González. San Nicolás 23.

ARREGLO SUS BOMBILLOS

Eléctricos fundidos, dejándolos en perfecto estado de utilidad. Venga, convénzase y haré un estímulo a mis convivientes. No se detengan. Dirección: Alfonso Mata. Maceo número 332 y medio. Pogolotti.

CABALLERO ARREGLO, REDUZCO hago trajes y de señora, pantalones niño muy económico. Experto sastre; voy domicilio con muestras todas clases. Llame A-7095 González, San Nicolás 23.

COMERCIANTES PARA SUS LICENcias impuestos, multas y recursos acuda a nuestras oficinas que serán atendidos sin demora. Consultaría Central. Director Dr. E. Lamar, Manzana de Gómez 251. M-7499.

SORDOS

Véanos y con poco dinero adquirirá un aparato que le permitirá oír. Venga a probarlos y se encantará. Déjanlo su importe, se lo damos a prueba. San Rafael 138, joyería, entre Belascoaín y Gervasio
CARBALLAL HERMANOS
U-5744

AGENTES ACTIVOS, HABANA E interior de la República, solicitamos vendedores, artículos fácil venta, ganando magnífica comisión por adelantado. Gorriarán y Michelena. Edificio La Metropolitana. O-Reilly y Aguacate. Departamento 808.

ALQUILERES

79 HOTELES

HOTEL "QUINTA AVENIDA", ZUlueta 71, esquina a Dragones. Alquilo departamentos para matrimonios: 40 y 45 pesos. Excelente comida y esmerado trato. Precios de situación a familias estables. Grandes reformas. Telf. M-2078.

ALQUILERES

79 HOTELES

HOTEL REGINA

Industria 134. Telf. M-5955.
A la sombra del Capitolio.
Nueva Administración.

Habitaciones con comidas, para matrimonios o personas solas, a precios moderados.

Todas las habitaciones tienen baño privado, luz, teléfono. Elevador toda la noche. Esmerado servicio. Excelente comida. Precios en la oficina.

Roberto Acosta,
Administrador.

ANTIGUO HOTEL «JEREZANO», EL mejor punto y vista de La Habana. Habitaciones amplias y chicas, con balcón a la calle; otra, azotea, para dos compañeros: $15.00, con ropa de cama. Prado 102, altos, esquina a Virtudes.

HOTEL «SIBONEY», EL MEJOR punto de La Habana. Habitaciones ventiladas con balcón e interiores, baños privados, desde $18.00, $21.00, $24.00, $27.00 y $30.00. Elevador día y noche. Prado 89, entre Neptuno y Virtudes.

Hotel Roosevelt

AMISTAD Y SAN MIGUEL

$55.00 Matrimonios con tres excelentes comidas. mensuales.

Apartamentos para familias, todos con baño privado. Elevadores día y noche.

HOTEL ".COLONIAL"

San Miguel 62, casi esquina a Galiano

Residencia para familias. Apartamentos y habitaciones con baño privado, elevador día y noche. Restaurant en el octavo piso. Cocina criolla y española, con carta. Moralidad. Telf. A-6958.

HOTEL "VANDERBILT"

Lo más alto, saludable y económico, Neptuno 309, esquina a Mazón. Habitaciones de esquina, con baño privado, propias para quien convenga vivir cerca de la Universidad o de los hospitales Calixto García y Mercedes.

HOTEL BIARRITZ RESIDENCIAL

Prado 99, frente al Capitolio, para matrimonio sin niños, exclusivamente. Acabamos de inaugurar el nuevo roofgarden y su moderna cocina. Hermosas y ventiladas habitaciones, baño privado y closets. Ascensor día y noche. Comida a la carta. Confort y limpieza. Estricta moralidad.

HOTEL "BELMONT"

San Rafael e Industria
Centro de todas las actividades.

El elegido de las familias habaneras. Al lado de «Campoamor» y a media cuadra del Capitolio Nacional. Lujosísimas habitaciones con todo el confort moderno y esmeradísimo servicio. Selectas comidas, propio para matrimonios y personas de refinado gusto: M-7570.

HOTEL MIRAMAR: VIVA Y COMA como en su propia casa. Ofrecemos habitaciones con baño privado, a precios rebajados. Recuerde que llega el verano y es el lugar más fresco de la Habana. Malecón, esquina a Prado. Teléfono A-9286.

HOTEL PACKARD

Prado No. 3. Amplias habitaciones con baño y teléfono privado, magnífica ventilación. También comidas excelentes desde 12 pesos semanales. Residencia ideal para el verano.

HOTEL «PROVIDENCIA, OBRAPIA 99, entre Bernaza y Villegas. Habitaciones amuebladas, con toda asistencia, por meses y por día, para una persona, desde $25.00; matrimonio, desde $38.00; diario, pensión completa, para 1 persona, desde $1.00.

ALQUILERES

79 HOTELES

THE SAVOY

F. y Quince, Vedado.
Telf. F-6616.

Situado en un lugar alto del Vedado, con fácil y frecuente comunicación con la ciudad y repartos. Rodeado de jardines, con 600 metros de hermosos portales. Las habitaciones tienen ventilación directa, teléfono, baño privado, con agua fría y caliente. Precios moderados, incluyendo tres excelentes comidas. El servicio en mesas separadas, para cada familia.

HOTEL "ROMA"

Herederos L. Delgado, Vida. Franchi O-Reilly esquina a Aguacate. Situado en el centro comercial. Lujosas y frescas habitaciones. Comida exquisita en el roofgarden. Visite el hotel «Roma» y convénzase. Telf. M-6944.

HOTEL «CAMPOAMOR», COMPOStela 106, entre Luz y Sol. Buenas habitaciones vista calle e interiores, con baño privado, agua caliente, comidas de primer orden. Absoluta moralidad. A-7401.

HOTEL "ANDINO"

San Lázaro número 496, esquina a M. Teléfono: U-2553 Unico en su clase. Moderno, céntrico, amplio, fresco, saludable, frente Universidad. Conviene para los que necesiten vivir cerca de los hospitales Calixto García o Mercedes. Habitaciones con baño privado, balcón, hermosa vista. Con tres excelentes comidas: 45 pesos, matrimonios. Una persona, desde 28 pesos. Clientela escogida. Pensión completa para huéspedes del interior. Precios sin competencias. Esmerado servicio en mesas separadas.

HOTEL PRADO

Prado esquina Virtudes. Frescas, amplias habitaciones, lavabos agua caliente, cocina criolla, española; estables dos personas, $35 a $45 con tres comidas, viajeros $1.25 pensión completa. Moralidad, M-7660. F. Marino G.

HOTEL "TULLERIAS

Con motivo de haberse hecho cargo del restaurant «Las Tullerías», los propietarios del hotel, señores Piñón y Rodríguez, ofrecen un esmerado servicio sumamente económico, contando con personal competente, capaz de complacer a personas del más exquisito y elevado gusto. No deje de visitarlo. **Monserrate 91, entre Lamparilla y Obrapía.**

HOTEL
San Carlos
EGIDO Y MONTE
PRECIOS ECONOMICOS

Por mes, quincena, semana, con y sin comida. Habitaciones frescas. Apartamentos familiares. Buena comida. Preferido por los viajeros del interior, por hallarse en el centro comercial. Próximo a Muralla y Bernaza.

Hotel CORTEZ
MIAMI

Situado en el centro de la ciudad, frente a la Oficina Principal de Correos, a media cuadra del Consulado Cubano. 115 habitaciones con baño. Precios de verano. $1.50 habitación sencilla y $2.00 doble por día. **Precios especiales por semana.**

Avenida Northeast First y Tercera Avenida.

Hotel "HARDING"

Crespo 9, a dos cuadras del Prado y Malecón, cerca del mar. Telf. A-6735.

Hotel absolutamente moral y sus comidas excelentes y de primera calidad. Pasen a ver sus amplias habitaciones, acabadas de pintar. Elevador día y noche y todo confort. Precios moderados.

HOTEL "IDEAL ROOM"
PRADO 93 B, (POR PASAJE)

¿Desea vivir en casa tranquila mejor que en su propia casa? Visite esta gran casa, aunque sea por curiosidad. Por dentro la mejor. Precios para matrimonios, con comida y toda asistensia desde $35.00 a $40.00. Hay apartamentos de dos habitaciones con balcón y baño a Prado. Exígense referencias de moralidad y pago.

ANTIGUO HOTEL JEREZANO: EL mejor punto y vista de la Habana; habitaciones amplias; otra abotea, 2 compañeros, $15, ropa cama. Prado 102, altos, esquina Virtudes.

80 CASAS de HUESPEDES

«SANTA RITA», CASA PARA FAMIlia: Restaurant, espléndida habitación, excelente comida, abonados al comedor, agua caliente. Estricta moralidad. Se exigen referencias. O'Reilly 52, por Habana.

CASA DE HUESPEDES TODO ORden, alquilo departamento vista calle y habitaciones con todo lo necesario; la comida a gusto del comensal. O-Reilly 5, entre San Ignacio y Cuba.

GALIANO No. 84, ALTOS, CAFE «LA Isla», alquilo espléndido departamento de dos habitaciones, baño y vista calle; en la misma ,espléndida habitación, asistencia a personas solas, $23.00. Espléndida comida; estricta moralidad.

ALQUILERES

80 CASAS de HUESPEDES

SE ALQUILA EN EL EDIFICIO Areces Prado 36 un apartamento con todo servicio y habitaciones con baños completos, elevador día y noche.

SOLICITO ALGUNOS HUESPEDES que quieran vivir bien: lugar, confort y excelente comida. Es indispensable tener referencias. Infórmese por el U-5137.

GALIANO 103, ENTRE SAN JOSE Y Barcelona: Habitaciones espléndidas con lavabos, agua caliente en los baños, hermosa terraza. Sólo con asistencia, moral absoluta. M-7380.

«FLORINDA» MANSION RESIDENcial para familias estables Línea esquina a 6, Vedado. Telf. A-8787 y F-3872.

CASA DE HUESPEDES, FRENTE al Cine, Reina 20, Se alquilan habitaciones, balcón a la calle y agua caliente, comida excelente. En la misma se alquila un portal. La dueña en el segundo piso. Teléfono M6287.

GRAN RESIDENCIA: PRADO 104. Habitaciones con vista a la calle e interiores. En la misma, para hombres solos, muy independientes, con todo servicio, a precios reducidos. Se toman referencias.

CASA PARA FAMILIA: PRADO 65. Se alquilan amplias y frescas habitaciones, con balcón a la calle. Comida inmejorable, con toda asistencia. También habitaciones en la azotea para matrimonio u hombres solos.

CASA DE HUESPEDES: HABITAciones con balcón y todo servicio, agua fría y caliente, excelente comida, moralidad absoluta, una persona desde $18.00. Teléfono M-1236. Neptuno 31, altos.

CASA DE HUESPEDES «LA ISLA», Monte 53, altos por Factoría. Exclusivamente para personas de moralidad. Habitaciones con balcón y baño privado. Compañero de cuarto, precios económicos. Teléfono A-9210.

81 CASAS de COMIDAS

SERVIMOS CANTINAS A DOMICIlio. Una persona: 40 centavos; dos, 60 centavos Artículos de primera, Admitimos abonados al comedor. bar «El Polo», Reina y Angeles. Hablen con el cocinero.

PRADO 111, ENTRE TENIENTE REY y Dragones. Cantinas especiales para personas que estén bajo plan médico o que no les guste la comida rutinaria de cantina. Sazón esmeradísima. Se admiten abonados al comedor, a precios muy económicos. Pida informes: Telf. A-7905 y se convencerá.

82 APARTAMENTOS

ALQUILO HERMOSO APARTAMENto interior $12.00 dos meses fondo. Dos habitaciones grandes cocina, servicios, patio. Peñalver 113 entre M. González y Oquendo. Informes en el No. 111.

APARTAMENTOS MODERNOS CON todo confort. Edificio de ocho pisos elevador a todas horas. Garage Leys Court 6 esquina a 11. Vedado.

12 PESOS, APARTAMENTOS INTEriores, muy cómodos, dos habitaciones, baño, cocina y luz. Agua abundante, entre dos líneas. Fernandina y Vigía.

SE ALQUILA APARTAMENTO SAN Lázaro 98, tercer piso: Sala, saleta, comedor, cuatro cuartos y servicio de criados, precio $50. Llaves en los bajos. Informes M-7957.

FRENTE AL TEATRO «ENCANTO», Neptuno 22, altos, alquilo apartamento con balcón, servicios, etc. También pequeña habitación. Casa de moralidad. Precio de situación, con toda asistencia. Agua caliente: A-7702.

EN PRADO 80, ALTOS, FRENTE HOtel «Sevilla», lugar más céntrico de la ciudad, alquílanse tres habitaciones, juntas o separadas, para oficinas, modas o cosa análoga.

CASAS APARTAMENTOS RECIENtemente pintados, modernos, ventilados, dos cuartos, sala, comedor, precioso baño intercalado, cocina, baño criados. Precios razonables. Edificio Padrón. Neptuno 251 U-5158 y U-5402.

SE ALQUILA UN APARTAMENTO vista a la calle, baño privado. Hotel Santana. Campanario 66.

K ESQUINA 21 ENTRADA VEDADO Apartamento moderno, alto, fresco, con buena vista. Sala, comedor, un cuarto, baño completo, cocina, etc. Buenas vías comunicación. Informa Encargado.

APARTAMENTOS ESTILO ESPAÑOL claros y frescos, rodeados espacioso jardín: Sala, habitación, cocina, baño, A, entre 10 y 12, Almendares, Llave: Bodega de la esquina. Informes: F-3055.

SAN IGNACIO 48, ALTOS, DEPARtamentos y habitaciones independientes de $22.00 a $8.00, con luz, para verlos e informes, vea a la encargada.

«EDIFICIO ARCOS» SE ALQUILAN dos apartamentos, uno grande y otro pequeño, informa el conserje del mismo. F entre 19 y 21 Vedado.

83 DEPARTAMENTOS

TENGO DINERO PARA HIPOTECAS desde $500.00 en adelante, rapidez y reserva. Cipriano Fernández, Reina 63 (bufete Santovenia) de 2 a 5.

DEPARTAMENTOS ALTOS, UNO con sala, dos cuartos, comedor y cocina: $27.00; otro, dos salones grandes: $18.00, con luz y balcón, Obrapía 10, frente a la Secretaría del Trabajo.

EDIFICIO PRIETO MURALLA 98, Siete pisos, el mejor situado para oficinas, no pase calor, en este edificio encontrará un buen departamento para su oficina. Precios económicos.

AGUILA 114, AL LADO DEL HOTEL «Reno», alquilo dos apartamentos grandes, vista a la calle, casa de orden; San Nicolás 122, esquina a Dragones, apartamentos de dos habitaciones, con balcón, muy cómodos; Compostela 66, gran casa para familias, a media cuadra de Sarrá, lavabo, balcón, agua caliente, teléfono, mucha limpieza y orden; Monte 5, apartamentos con lavabo, balcón, agua caliente, orden y mucha limpieza. Vea estas casas y se convencerá.

84 HABITACIONES

SE ALQUILAN 2 HABITACIONES con luz y teléfono. San Lázaro 14 C, altos. M-2965.

SE ALQUILA UNA HABITACION EN Neptuno 140 2o. piso a hombre solo o un matrimonio sin niños. Casa de moralidad.

ALQUILERES

84 HABITACIONES

ALQUILO A HOMBRES SOLOS DE moralidad una habitación con muebles modernos y limpieza, es casa de buenas costumbres, Neptuno 167 primer piso, derecha, de 2 a 5.

AMPLIA, MODERNA HABITACION, casa decente $12. San Lázaro 150 y 186, antiguo, casi esquina a Galiano. Primer piso. Tratos y otra magnífica Galiano 57 esquina a Concordia, apartamento 1.

SE ALQUILA COMODA UNICA HAbitación a caballero solo con referencias. O-Reilly 82 segundo piso entrada por Villegas.

NEPTUNO 59, ALTOS, ENTRE AGUIla y Galiano, Casa de moralidad. Alquilo habitación con lavabo a matrimonio solo, señora o caballero. Que sean decentes y cumplidores.

SE ALQUILAN HABITACIONES amuebladas con balcón a la calle, agua caliente fría por meses y por día, precios módicos. San Miguel 15 entre Consulado e Industria.

FRESQUISIMA HABITACION BALcón a la calle, baño privado, agua caliente, magnífica comida, teléfono, es con toda asistencia. Módico precio. Belascoaín 64, esquina a Salud, altos botica.

OBISPO 127 SE ALQUILA UNA ESpléndida habitación con baño. Todo el servicio. Hay teléfono.

SE ALQUILAN PARA OFICINA COmercial, dos amplios departamentos con vista a la calle, con amplios patios para abrir mercancías; y una habitación en el tercer piso, para hombre solo. Aguiar 101, entre Muralla y Sol.

FAMILIA, UNICO INQUILINO, ALquilo habitación clara, inmediata al baño, teléfono, con o sin muebles y asistencia. Manrique 124, entre Salud y Dragones. Señora o caballero solo.

SE ALQUILA UNA HABITACION A hombres solos, en O-Reilly 90, segundo piso.

SE ALQUILA ESPLENDIDO 1ER. piso, Lealtad 88-A, sala, saleta, corredor y 5 habitaciones. Informan enfrente, taller de muebles de Enrique Méndez.

EN LAMPARILLA, 20, ENTRE CUba y San Ignacio, escalera mármol en el principal, se alquilan 2 cuartos juntos o separados. $5 y $6 con lavabo. Es casa familia.

FAMILIA PARTICULAR, ALQUILA con toda asistencia, hermosa habitación para persona sola. Sala, balcón, teléfono, agua caliente. Precio módico. Neptuno No. 73, primer piso. La Filosofía.

CASA DE MORALIDAD Y BUEN ASpecto. Habitaciones amplias con balcón a la calle e interiores, con luz, teléfono y cocina amplia. Pueden cocinar familias. Obrapía 51, altos, entre Habana y Compostela.

SE ALQUILA UNA VENTILADA Y cómoda habitación en casa moral; precio muy económico. Monte No. 64, 2do. piso; no moleste el 1er. piso.

SE ALQUILA ESPLENDIDA HABItación a matrimonio u hombre solo, Aguila 107, altos.

MATRIMONIO RESPETABLE ALquilo habitación con toda asistencia a señorita o señora sola de absoluta moralidad. Se dan y piden referencias. Unico huésped. Escobar, 118. Teléfono U-6071.

ALQUILO FRESCA Y AMPLIA HAbitación a personas de moralidad, en lugar céntrico, dos cuadras de Monte. Gloria 50, entre Suárez y Revillagigedo.

SE ALQUILA HABITACION FRESca, anexa baño, a hombre solo, en casa de matrimonio, único inquilino. Se exigen referencias. San Miguel 38½, 2o. piso, no molesten en el 1o.

VEDADO: FAMILIA HONORABLE, cede una hermosa habitación con salida a su portal a personas distinguidas, baño, agua caliente, toda asistencia, 13 No. 79, esq. a 10.

AVISO. — FAMILIA DE MORALIdad alquila un apartamento alto con su servicio independiente. Informan en Manrique 31 F esquina a Virtudes.

ALQUILO CON CONTRATO DOS hermosos salones para sociedades, billares o algo similar con varias vías de comunicaciones, hay habitaciones con o sin muebles y comida. Tulipán No. 30.

HABITACION CON VISTA CALLE, alquílase toda asistencia para una o dos personas toda asistencia. Buena comida y trato familiar. Calle K esquina 11 primer piso Telf. F-6481.

SE ALQUILA UNA AMPLIA HABItación casa familia matrimonio sin niños o personas solas, se requieren referencias. Cristo No. 4, 1er. piso teléfono M-1543.

ALQUILO LINDA HABITACION TAmaño 5 por 5, pintada color, no niños, baño completo, balcón libre San Rafael 167 2o. piso entre Marqués González y Oquendo.

ESPLENDIDA HABITACION CON comidas y todo servicio, se alquila para matrimonio o dos personas en casa de familia. Línea 106 entre 4 y 6. Vedado. Teléfono F-6796.

EXCLUSIVAMENTE PARA UNA O dos señoras, algo de gusto, especial, único inquilino. Habitación: 10 pesos, sin amueblar, con o sin comida. Telf. I-5844. Diez de Octubre 369, entre Princesa y Mangos.

HABITACIONES GRANDES Y VENtiladas, pisos de mosaico, luz y teléfono, a personas de moralidad. Alquiler módico, Zanja 129, bajos, cerca de la Universidad.

SEÑORA ALQUILA HABITACION con baño y cocina, a señoras o señoritas solas. Unico inquilino. Lacret 509, bajos, una cuadra ómnibus ruta 15, y Mayía Rodríguez, Santos Suárez. Pídense y dan referencias.

SE ALQUILA UNA HABITACION grande y fresca, en casa de buena familia, muy barata. Véala en Monte 288, primer piso, izquierda a una cuadra del Mercado. Hay teléfono.

HERMOSA HABITACION, VISTA calle, agua corriente; matrimonio o señora sola. Estricta moralidad; exijo referencias. Trocadero 115. Departamento 1.

ALQUILO HABITACION, CON COmida, agua caliente, teléfono, cerca baño, a matrimonio sin niño. Verse 1 a 5 p.m. Villegas 9, altos, media cuadra Palacio Presidencial.

COMPOSTELA 98. ALQUILO HABItación balcón calle a matrimonio u hombres solos, comida excelente, agua caliente, casa moral, también sirvo cantinas. M-2087.

ALQUILERES

84 HABITACIONES

SE ALQUILAN VENTILADAS HAbitaciones con agua corriente, casa de moralidad, nuevos dueños, se da comida. Prado No. 117, altos.

CASA FAMILIA ALQUILA UNA HAbitación con balcón a la calle, hombres solos o matrimonio sin hijos, pida informes por el teléfono M-4885 y puede verse de 8 a 12 a.m. en Belascoaín 54 segundo piso.

PARA GUARDAR SOLAMENTE MUEbles se alquilan magníficas habitaciones. Teléfono F-3578.

CARLOS III No. 2 ESQUINA BElascoaín amplia habitación con balcón, teléfono, lavabo, agua caliente, comida si desea, luz. Otra interior a persona sola.

ALQUILO HABITACION CON VISta a la calle, baño nuevo elegantemente amueblada en casa particular, moderna para hombre solo. Concordia 49, por Manrique, altos.

ENTRADA DEL VEDADO, FRENTE al mar, se alquila amplia habitación casa familia respetable. Personas mayores. Precio razonable. Se cambian referencias. Teléfono F-3390.

SE ALQUILAN HERMOSAS HABItaciones para hombre solo y matrimonio sin niños, con lavabo y agua caliente. O-Reilly No. 102 1er. piso.

NADA MAS IDEAL QUE UN HOGAR cómodo y bien situado. El de Obrapía No. 61 (altos) entre Aguacate y Compostela, apartamentos de precios al compás del tiempo. Omnibus por la puerta.

SE ALQUILA UNA HABITACION O una habitación y comedor en Lagunas 17, primer piso, a señora sola o matrimonio sin niños o personas de moralidad

SE ALQUILA UNA HABITACION con balcón a la calle, 10 pesos. Una cuadra de los Cuatro Caminos. Teléfono A-9153.

EN REINA 23

Entre Aguila y Angeles. Se alquilan hermosas habitaciones con baños modernos. Agua fría y caliente, con y sin comida. Casa de moralidad. Telf. A-7974.

FRESQUISIMA HABITACION BALcón a la calle, baño privado, agua caliente, magnífica comida. teléfono, es con toda asistencia. Módico precio. Belascoaín 64, esquina a Salud, altos botica.

SE ALQUILA HABITACION FRESca, anexa baño, a hombre solo, en casa de matrimonio, único inquilino. Se exigen referencias. San Miguel 38½, segundo piso.

SE ALQUILAN VARIAS HABITAciones modernas. Reina 111, entre Campanario y Lealtad. Otras en Muralla 1, altos de Rosa Menéndez. A-9921 y M-2940.

CASA PARTICULAR ALQUILA ESpléndida ventilada y fresca habitación con toda asistencia, otra pequeña en la azotea con baño, etc. Escobar 117, (altos) teléfono A-8124.

CASA MORALIDAD; BUEN ASPECto, amplias habitaciones, balcón la calle e interiores, luz, teléfono, cocina amplia pueden cocinar familias. Obrapía 51, altos, entre Habana y Compostela.

MURALLA No. 18, CASI ESQUINA A Aguiar. Se alquilan habitaciones frescas, amplias, casa de moralidad, hay en la azotea departamentos vista a la calle. Precios económicos. Informa la encargada.

OBISPO 54. ALQUILO HABITACION, otra interior, con toda asistencia, lavabo y calentador. Se sirve la comida en la habitación, buena y abundante. Precio razonable. Hay teléfono.

SE ALQUILA UNA HABITACION con balcón para la calle, muy fresca y muy cómoda. Neptuno 45, segundo piso, entre Aguila y Amistad.

SE ALQUILA UNA HABITACION con o sin muebles y con o sin comida propio para matrimonio. Calle 17 No. 400 altos, esquina a 4. Vedado.

OJO. EN CUBA 32 SE ALQUILA UN departamento con vista a la calle casa moral sin niños, en Oficios 8, se alquilan habitaciones y departamentos, gente moral y sin niños.

SE ALQUILA UNA AMPLIA Y MUY fresca habitación, en la azotea en Compostela 58 entre Lamparilla y Obrapía.

ALQUILO 2 HERMOSISIMAS HABItaciones con muebles o sin ellos a personas de estricta moralidad con muy buena comida. Calle Morro No. 3, altos, entre Genios y Cárcel.

CASA FAMILIA, ALQUILA HABITAción, a matrimonio sin niños u hombres sólos. Baño anexo. Agua fría y caliente. Monte 22, segundo piso, entre Aguila y Angeles.

SE ALQUILAN HABITACIONES con comidas a personas de estricta moralidad, en San José esq. Industria. (Altos del Cine).

EN PRADO 54, ALTOS, LO MAS alegre y mejor de la Habana, se alquila en casa de familia una habitación con terraza, todo servicio, hay agua caliente y teléfono.

SE ALQUILAN LOS ALTOS DE Aguila 305 4 cuartos, sala, comedor corrido, baño intercalado y servicio de criados. Inrorman en los bajos.

SE ALQUILAN ESPLENDIDAS HAbitaciones, casa acabada de reformar. Dragones 92, altos, entre Campanario y Manrique.

EN CASA DE FAMILIA HONORAble habitación amueblada todo confort, lavabo agua caliente, la mejor situación de la Habana. Prado 96, segundo piso. Se exigen referencias.

VIVA EN LO MAS FRESO DE LA Habana, habitaciones amplias con o sin muebles, limpieza, teléfono y sala de recibo desde $10.00 en adelante. Carlos III 223.

EN EL ENSANCHE HABANA, CAlle Almendares No. 16 se alquilan una o dos habitaciones a hombres solos o matrimonio sin niños con baño privado se piden y dan referencias.

EN RESIDENCIA DE FAMILIA DIStinguida, cubana, alquilo a persona honorable, habitación amueblada confortablemente, con toda asistencia, baño privado y servicio refinado. Hay garage. Hablamos inglés. Telf. F-4503.

EDIFICIO "CUBA", SEIS PISOS, Empedrado número 42. Se alquilan amplias y ventiladas habitaciones, muy baratas. Elevador, lavabo, luz toda la noche. Orden y moralidad. Telf. M-5113.

FOLLETIN 19

AMADA EN EL DOLOR

Por René Star

DE VENTA EN

La «Moderna Poesía», Cultural S. A. Obispo número 129. Tel. A-1171.

que él era tan rico como yo. Para compensar a mi existencia de reclusa, se aprovechó tanto de los bienes de este mundo que murió ahito de ellos. Desde entonces yo no ceso de hacer rezar misas por el descanso de su alma; nunca, en vida, me ocupé tanto de él Es mi gran remordimiento.

Francisco Revel quiso atenuar su culpa:

—Está usted en una situación tan particular, tan penosa...

—Sí... pero... ecaso...

Ella reflexionaba, la mirada vaga, analizando los datos del problema que ya antes le había parecido insoluble. De pronto, exclamó:

—Tengo curiosidad de saber lo que nuestra pequeña "Vida dichosa" hubiera hecho en mi lugar. Se lo voy a preguntar uno de estos días.

La Invitación del Pintor

V

La señora Walkinton contaba con muchos amigos desde que, sometiéndose dócilmente a las prescripciones de su doctor, se ocupaba ella misma de música de los pobres y daba reuniones de música. Además, estas reuniones, reservadas al principio únicamente a los ejecutantes, tomaban de mes en mes una mayor extensión. El último concierto, dado por una orquesta de treinta instrumentistas, gracias a los programas repartidos con ocho días de anticipación, atrajo cerca de doscientas personas, es decir, la totalidad de las personas que habían sido invitadas.

La señora Walkinton, de acuerdo con su médico, juzgó excesiva la fatiga que producía tal recepción y decidió repartir sus invitaciones en cuatro series que correspondían a sesiones semanales en día fijo. Bajo su dirección, Jacobina dirigió las listas y fué encargada de una vez para siempre de asegurar la distribución de unas tarjetas de brístol, que rezaban, lacónicamente:

Señora Walkinton
Jueves, de las 9 a las 12 noche,
Música

La correspondencia de la rica americana empleaba además casi todas las horas que la joven pasaba en el hotel de los Campos Elíseos. Se hallaba esta misión bajo su responsabilidad y nunca se equivocaba acerca de la calidad e importancia de las cartas.

—No me enseñe usted más que lo que valga la pena — le dijo la señora Walkinton desde el primer día.

Y como Jacobina la mirara interrogando, ella repuso:

—No, no, no le daré a usted más indicaciones. Deberá usted juzgar por sí misma y no comunicarme en seguida más que lo que parezca realmente interesante; luego daré yo una mirada a lo demás para ver si vamos de acuerdo.

El primer día el correo se componía de veintidós cartas. Una sola pareció digna de un trato de favor; era una carta de un joven músico poco elocuente, que decía muy mal cosas muy bellas acerca del concierto de "Vieuxtemps", ejecutado el jueves anterior. Al siguiente día el correo constaba de treinta y seis cartas.

—No hay nada interesante — dijo sencillamente Jacobina.

"¡Caramba! ¡Esta demasiado bien esto!", pensó la señora Walkinton, a la que su anterior secretaria obligaba a leer diariamente media docena de demandas de dinero y otras tantas de banales felicitaciones. Por la noche se condenó a leer tres docenas de cartas. Se quedó admirada y tranquila: ninguna de ellas merecía la pena de pasar por sus manos.

No obstante, Jacobina contestaba a todas aquellas cartas. Porque si la pobre impotente se permitía la debilidad de no leer su correo, no por eso desconocía los deberes de la educación y se mostraba siempre con una delicadeza de verdadera gran dama. Por esta razón tenía una secretaria, dedicada a tener al día su correspondencia. Esto constituía una carga con la anterior secretaria, la inglesa, la cual no sabía nunca a qué atenerse y estaba informándose constantemente de lo que debía y de lo que no debía escribir; pero la iniciativa de Jacobina transformaba aquel trabajo en horas de perfecta tranquilidad para la señora Walkinton, de la que no solicitaba la intervención más que para lo que realmente valía la pena, como le había sido ordenado.

Un día, la señora americana le dijo a la joven secretaria:

—¿Dispone usted de tiempo en su casa, señorita?

A esta pregunta, formulada de pronto, en el momento en que se disponía a partir, Jacobina no dudó en contestar:

—Sí, señora, porque no tengo nada más que hacer.

Se creía una rentista desde que dejó de ir a Neuilly; y se proponía dar lecciones de piano durante las mañanas; pero hasta entonces Villey le había encontrado únicamente una alumna.

—En este caso—contestó la americana, mostrando el montón de cartas dispuestas para ser depositadas en el correo—podrá usted hacer parte de este trabajo en su casa; y de este modo le quedará un poco de tiempo para la lectura y para la música, de lo que no hemos podido aún ocuparnos. Así percibirá usted cien francos más cada mes.

—¡Oh, señora, no deseo otra cosa! Se lo agradezco a usted mucho — dijo Jacobina, encendida de alegría.

Y entró triunfante en su casa para dar a su madre la buena noticia. Pero la señora Beurand, con su negro humor, se negó a ver el asunto en su aspecto ventajoso y a alegrarse con su hija.

—No debes dejarte acaparar por esta americana, querida. ¿Y cómo lo harás para aceptar las lecciones que Villey está buscando para ti? ¡Mira! Precisamente ahora acaba de salir de aquí, Villey, y se lamenta de no poderte ver nunca. Podrías pasar por su casa alguna vez, me parece...

Jacobina no rechazó este reproche, cuya refutación le hubiera sido tan fácil. Si no visitaba con frecuencia a su antiguo amigo, era precisamente porque su madre aguardaba su retorno del trabajo con la vista en la esfera del reloj. Y se contentó con contestar acerca de las lecciones de piano:

—Nada me impide disponer a mi gusto de las mañanas, y dedicarme por las noches a la correspondencia.

—¿Y olvidas las veladas musicales?

—¡Son una o dos veces por semana, y aun no regularmente!

La señora Beaurand lanzó un suspiro, y dijo:

—¡En fin, si es por tu felicidad, me resignaré a no tenerte en todo el día!

—Pero mamá querida, no hable usted así; usted sabe muy bien que mi felicidad consisten en estar con usted, y le aseguro que este pequeño suplemento de trabajo no disminuirá en nada nuestra intimidad. Por la noche, en tanto usted hará sus solitarios, en vez de bordar un pañuelo, escribiré cartas.

—¡Pero ya no tendremos la satisfacción de conversar!

—¡Por qué no! Usted podrá contarme todo lo que quiera, y ya verá como yo la contesto, — aseguró la joven sin ningún temor de comprometer su trabajo.

Ella sabía por experiencia cómo la pobre señora Beaurand se dejaba absorber por las cartas, y cómo era rebelde al encanto de aquellas conversaciones cuyo placer reivindicaba con tanto calor en aquellos momentos.

Jacobina no había asistido aún al gran concierto semanal del hotel de los Campos Elíseos; no asistía a esos conciertos a causa de su luto, y la señora Walkinton no reclamo su presencia por la misma razón. Como muchas de sus compatriotas, poseía ella un gran cuidado del decoro y no tenía gran interés en ver a su secretaria en su salón en traje negro y calzada con botas recompuestas.

—Cuando usted quiera, será usted bien recibida — había dicho con un imperciptible matiz de frialdad en la voz.

Y para evitar una mala interpretación añadió, casi en seguida:

—No tendrá usted más que ponerse un vestido blanco. Reservaré a usted algunos acompañamientos, y esto no dejará de procurarle algún alumno.

Cuando Jacobina repitió esta conversación a su madre, la señora Beurand pareció indignarse de aquella exigencia:

—Está pronto dicho eso de un vestido blanco; no hay como la gentes ricas para incitar a gastos inútiles.

Algunos días después, la joven fué a visitar a Villey, por encargo expreso de su madre, que se preocupaba extraordinariamente de su anti-

M.E.C.D. 2016

ALQUILERES

85 NAVES y LOCALES

SE ALQUILA HERMOSO LOCAL PA- ra comercio o taller Bernaza 72. $34.00, véalo.

ALQUILO LOCAL PROPIO PARA fuente soda, tabaquería, sast… Frutería, Exhibición, Imprent… cualquier clase Comercio con 3… tas vidrio. Cuba No. 27 entre … drado y O-Reilly informan el a…

SAN RAFAEL Y SAN NICOLAS … quilo planta baja propia par… queño establecimiento, precio: … llave en la bodega, informes e… lecón 12.

SE ALQUILA UNA BARBERIA … Aguila y Trocadero. Lo mism… cede el local para otro establec… Informes en la bodega.

ALQUILO ESPACIOSA NAVE, … puertas metálicas al frente; ti… metros fondo por 10 frente. A… No. 112, entre Amargura y Te… Rey. Informes y llaves: Carlo… No. 73. U-3923.

AMPLIO LOCAL EN CASA COM- cial, se alquila, propio para co… sionista, camisero, etc. Precio: $20… con teléfono. «The Biltmore Sho… Obispo 38 Telf. A-9839.

GRAN LOCAL COMERCIO SITUA- ción inmejorable adaptable a varios giros Aguila 177 entre Reina y Dragones, visible todas horas laborables. Informes F-5900

SE ALQUILA EL LOCAL DE IN- dustria 140 y 142, esq. San José, tiene 700 metros cuadrados. Informan en Cerro número 532 teléfono I-7048. Se admiten proposiciones.

$30 Gran oportunidad para buen negocio. Se alquila magnífico local con su cocina, propio para restaurant, Marina número 2, edificio Carreño. Informan en el mismo. Telf. M-6747.

PARA RADIOESTACION, ALQUI- lo el mejor local de La Habana, amplitud, comodidad, con 50 metros de azotea, de largo. Pozos Dulces número 3, antigua CMBN. Detalles: Maximino Martínez: I-3173.

87 HABANA

PUERTA CERRADA No. 11, SE AL- quila cómodo y ventilado primer piso alto, con sala, recibidor, cuatro habitaciones y servicio moderno completo, por 30 pesos mensuales. La llave en el piso de la derecha. Para más informes: teléfono A-6703. Edificio del Centro Gallego, bajos, por San José, esquina a Consulado.

MODERNOS ALTOS: $34.00 Alquilo altos con lindas vistas al mar, Aramburo 15, entre San Lázaro y Jovellar: sala, hall, comedor, dos habitaciones, lujoso baño intercalado y servicios de criados. Informa el pintor.

SE ALQUILAN LOS ESPACIOSOS Y ventilados altos de Consulado 80, entre Refugio y Colón. Informes: Telf. F-3294.

ALQUILO: ESTRELLA 193, ALTOS, esquina a Marqués González: sala, comedor, tres cuartos, cocina y baño: … pesos: F-5060.

NEPTUNO 220, ENTRE ARAMBURO y Soledad, altos: recibidor, sala, comedor, 4 habitaciones, baño y cocina. Se puede ver de 3 a 5. Informes: Tlf. …76.

ALQUILO MODERNO SEGUNDO PI- so, altos, Maloja 49: sala, hall, 2 … completo intercalado, 2 habitaciones, comedor, cocina y patio: 30 pesos. Informes en fondo. Informes: Tlf. … M-6686.

SE ALQUILAN LOS ALTOS E … quila 305, con 4 cuartos, sala, comedor corrido, baño intercalado y servicio de criados. Informan en los bajos.

PERSEVERANCIA NUM. 34-B SEGUNDO PISO, ALTOS Casa moderna: recibidor, sala, comedor al fondo, tres habitaciones, baño lujoso intercalado, galería de persianas, cuarto de criados con baño. Únicamente para familia de moralidad. Llaves en el mismo. Informes: Tf. A-6218, O-Reilly 19.

SE ALQUILA EL SEGUNDO PISO E Lamparilla 35, esquina a Compostela. Compuesto de sala, comedor, 3 cuartos, cocina y demás servicios. Informan en los bajos.

SOMERUELOS 65, ENTRE ARSENAL y Misión. Alquilo bajos modernos: sala, recibidor, comedor al fondo, 3 habitaciones, baño completo intercalado. Llaves en el mismo. Informes: A-9690.

ESTRELLA ENTRE XIFRE Y PA- sencia, altos del Centro Escolar «José María Zayas», con sala, comedor, cuatro habitaciones, baño completo, cocina, cuarto y servicio de criados. Llave, encargado. Informes: A-78…

LO MAS CENTRICO Y VENTILADO Cuarteles 19, alquilo piso alto, sala, comedor, dos habitaciones, baño intercalado, agua fría y caliente, cocina. Informan: O-Reilly 11, quinto piso.

ALQUILO PRIMER PISO AGUACA- te Progreso frente edificio Metropolitana, acabado reformarse, excelentemente fresca, agua abundante. Oficinas o familias. Llave bajos Imprenta. Informes Escobar 41.

SE ALQUILAN LOS ALTOS DE LA Carnicería de Estrella y San Nicolás, acabados de pintar, 3 cuartos, sala y comedor. Informan en la misma de 9 a 11 y de 3 a 5.

EN LO MAS CENTRICO DE LA HA- bana, Galiano y Concordia, edificio Zendegui, cómodo y ventilado apartamento de sala, comedor, tres cuartos, baño intercalado y cocina. Informes: F-3475.

APODACA Y ECONOMIA: SE AL- quila el primer piso: cuatro habitaciones, sala, saleta y servicio. Informes: Cristo 33.

SE ALQUILAN EN 27 PESOS, HER- mosos y modernos altos, Universidad 43, a dos cuadras de Infanta, sala, comedor, 3 cuartos, cocina y baño completo. Telf. F-5260.

CASA DE SALA, CUARTO Y COME- dor, baño y cocina: $20.00, Cuba 6… entre Amargura y Teniente Rey. Telf. A-8152.

SE ALQUILA SAN LAZARO 153, EN- tre Manrique y Campanario: Sala grande, saleta, 4 cuartos grandes, comedor al fondo, dos cuartos en azotea, abundante agua, cómoda y fresca.

CASA NUEVA: $30.00, ROMAY 3… a media cuadra de Monte: Sala, saleta, baño intercalado, 4 cuartos, comedor al fondo, servicio para criados, cocina. Informes: Librería Albela U-5783.

ALQUILO ALTOS FRESQUISIMOS primer piso, San Lázaro 79: Sala, comedor, tres habitaciones, baño. Abierto de nueve a doce, de dos a seis. Teléfono A-6087.

SE ALQUILA LA CASA MALECON 49, 2o. piso con sala, 3 habitaciones, comedor, cocina gas, baño intercalado. Informan M-9013 la llave en la misma.

ALQUILO CARDENAS 57, BAJOS en $35.00, con sala, comedor, tres cuartos, buen baño. Llave en la misma. Informes Bernaza 23, tintorería.

SE ALQUILA MALOJA 68, BAJOS con seis habitaciones, sala, comedor y demás servicios. Informan teléfono M-8673.

GERVASIO 86, PRIMER PISO, APAR- tamento 4, sala, recibidor, gabinete, tres cuartos, baño intercalado, comedor y cocina. Informan en la misma. M-1161.

ALQUILO INFANTA 99 ESQUINA Benjumeda, segundo piso, sala, comedor, dos cuartos, baño intercalado, cocina gas, calentador, moderno. Informan primer piso por Benjumeda. Teléfono U-2895.

EN TROCADERO 54, SE ALQUILA el primer piso, informan en la azotea.

ALQUILERES

87 HABANA

ALQUILO. SAN FRANCISCO 13 B, bajos, entre Neptuno y San Miguel casita de sala, comedor, 2 habitaciones, baño intercalado y cocina. Acabada pintar. Informan: bufete Fernández y Cuadrado O-Reilly 26. M-2602.

ECONOMICAS

Casas de sala, saleta, comedor, dos y tres cuartos, baño intercalado, cocina, cuarto y servicio de criados, en los mejores lugares de la Ciudad:

Marina 16-C	$ 20.00
Galiano y San Lázaro, altos, por Galiano	
Departamentos de dos y tres habitaciones, baño y cocina:	
San Lázaro 222-24	15.00
Calle 22 número 24, entre 17 y 19	10.00
Amistad núm. 68 (Astor)	14.00
Marina núm. 2, (Carreño)	10.00
San Ignacio núm. 25	8.00
Cerro y Colón, local	4.00
Vigía núm. 11	$ 13.00

Oficinas: Genios esq. a Morro. Telf. M-6747.

ALQUILO $55.00 ESPLENDIDO, CLA- ro y fresco, primer piso. Industria … sala, recibidor, 5 cuartos, sala, comedor, doble servicio.

SE ALQUILA PARA OFICINA O Consultorio, Consulado 24, bajos, media cuadra Prado: Sala, saleta, comedor, 3 cuartos, baño y patio. También se alquila el primer piso alto; Sala, saleta, comedor, 4 cuartos, baño, cocina y cuarto de criados. Informan en la misma.

VIRTUDES NUMERO 177, ENTRE Oquendo y Soledad. Bonitos altos, frescos, con sala, antesaleta, 3 amplias habitaciones, baño intercalado, comedor al fondo, servicio de servidumbre, etc. Precio rebajado. Informes: Goizueta: F-3937.

MALECON 83 CERCA DE CAMPA- nario se alquilan los bajos compuestos de sala, saleta y 3 cuartos, con baño moderno. Se visita de 9 a 5. Informes y llave en el alto.

$20.00 PALACIO 7 HABITACIONES, moderno, situado en el mejor punto de la Habana. Si usted consigue esto, obtendrá una satisfacción solamente comparable a la que experimenta un fumador de los cigarros «Alas de Oro», los mejores de Cuba.

ALQUIASE ESTRELLA 193, ALTOS; la llave en Marqués González, 54-A. F-5060.

MANRIQUE No. 152 altos, SALA, CO- medor, tres cuartos, y uno alto. Informan G No 222 entre 23 y 25. Vedado, teléfono F-6460.

VIRTUDES 143, ENTRE ESCOBAR y Gervasio. Se alquila piso principal muy amplio y edificio moderno. Informan en el mismo. Teléf. U-1398.

SAN RAFAEL 153, ENTRE ESPADA y San Francisco, bajos y altos: sala, saleta, tres habitaciones, baño y cocina. Llave en la misma, el encargado. Informes: Monte 103, «La Democracia». Telf. M-2364.

SE ALQUILA LA BONITA CASA DE Fernandina 87-B, bajos. Compuesta de sala, saleta, tres habitaciones, baño y demás servicios. Ultimo precio: $25.00. La llave en los altos de la bodega.

SE ALQUILA EL PRIMER PISO de Zanja No. 74, con 6 habitaciones y demás comodidades. Informes en la misma. Teléfono U-3675.

ESTEVEZ 9, A MEDIA CUADRA DE Monte, bonito segundo piso moderno, sala, salón comedor, dos habitaciones, baño intercalado, agua impulsada. Abierto de 2 a 5.

MODERNOS ALTOS, $34.00 Alquilo alto, con lindas vistas al mar. Aramburo 15 entre San Lázaro y Jovellar. Sala, hall, comedor, lujoso baño intercalado, servicio criados. Informa pintor.

SE ALQUILA CASA FUNDICION, bajos No. 4, acabada de reformar. La llave en la bodega; alquiler: $20.

$85.00 ALQUILO LA CASA MAS hermosa de la Ave. de Menocal con sala, recibidor, comedor, ocho habitaciones, dos baños y gran patio y portal. Ave. de Menocal No. 45, esquina a Llinás. Telf. M-7107.

VIVA CASA GRANDE Y MODERNA con sala, comedor, tres y cuatro cuartos, altos y bajos, mucha agua, en Cruz del Padre No. 13 y Velázquez teléfono M-7107.

ALQUILO PROPIA PARA OFICINAS hermosa sala con cuarto y servicios anexos, todo muy independiente, tres balcones a la calle, punto muy céntrico y comercial. Belascoaín 50, altos Botica, frente La Mía.

SAN LAZARO 241 ENTRE GER- vasio y Belascoaín. Acabada de restaurar los amplios bajos, compuestos de gran sala, saleta, 4 hermosas habitaciones, baño intercalado, closet, gran comedor, cuarto y servicio criados, cocina, patio y traspatio.

SE ALQUILA EL FRESCO Y MO- derno chalet de Montoro No. 4 entre Carlos III y Lugareño. La llave en la misma de 12 a 6 de la tarde. Informan F-2078.

CUBA Y SANTA CLARA, SE AL- quila piso alto, moderno, con recibidor, sala, comedor, tres habitaciones, baño, cocina y servicio de criados. Informes allí. Rodríguez y Compañía, Santa Clara 41.

SAN RAFAEL ESQUINA A LUCE- na, gran primer piso: sala, saleta, 4 habitaciones, gran baño, cuarto y servicio de criados y cocina. Todas las habitaciones, con balcón a San Rafael. Informes: feretería de San Rafael y Belascoaín: U-5371.

MALECON 62 Y SAN LAZARO 200, entre Galiano y San Nicolás, de 55 a 22 pesos, pisos completos y apartamentos de varios tipos. Vea al encargado en el segundo piso.

Galiano y San Lázaro, altos, por Galiano. Magnífica casa

Compuesta de sala, comedor, 4 habitaciones, baño intercalado, cocina, cuarto y servicio de criados. Informes en el mismo. Telf. M-6747.

88 VEDADO

VEDADO. SE ALQUILAN LOS AL- tos de B casi esquina a Línea. 4 habitaciones, doble servicio sanitarios. Informan bajos.

VEDADO. 17 ENTRE A Y B(AN- plia y cómoda casa.

$90.00 L 191 ENTRE 21 Y 19 AM- plios fresquísimos altos, propios para dos matrimonios: sala, comedor, cinco cuartos, dos baños intercalados, 3 terrazas, pantry, cocina, cuarto y servicio y garage. Informes: Bufete de Arellano. M-3936.

SE ALQUILAN LOS ALTOS DE LA casa, calle Diez número 16, altos, entre Línea y Calzada. Compuesta de terraza, sala, tres cuartos, baño completo intercalado, comedor, cocina, cuarto y servicio de criados.

SE ALQUILA LA CASA, CALLE L. número 115, entre Once y Trece, en el Vedado, de dos plantas y siete habitaciones, con dos baños y garage. Informes: F-4828.

23 NUMERO 219, ENTRE D. Y H. SE alquilan hermosos altos, con sala, comedor, 6 habitaciones, closets, 3 baños, cocina, garage y cuartos de criados.

MODERNO CHALECITO, SALA, 3 cuartos, baño intercalado, comedor, hall, cocina, cuarto y baño de criados y garage. Baños 219, entre E. y F. Vedado.

VEDADO: SE ALQUILA CASA TRES habitaciones y demás comodidades en treinta pesos. Calle 27 No. 434 entre 6 y 8.

ALQUILERES

88 VEDADO

VEDADO. ALQUILASE MODERNO, confortable piso amueblado o sin muebles, 4 dormitorios con closets, 2 baños espléndidos. Sala, recibidor, comedor y demás comodidades. Verla 2 a 5. Calle 21 No. 439 esquina 8.

VEDADO. SE ALQUILA PROXIMA a terminarse 26 entre 21 y 23, habitaciones de dormir y demás comodidades, puede verse de 8 a 5. Informan Telf. F-6976

SE ALQUILAN DOS CASAS AMUE- bladas, una Quinta entre A y Paseo otra 27 esquina B, Vedado. Informan F-4492.

CALLE 15 ENTRE D Y E, BAJOS IN dependientes techos monolíticos, sala, comedor, 5 habitaciones, familia, 3 criados, cocina gas y hornillas agua caliente. Baños intercalados y 2 criados. Agua siempre. Garage. Cerca La Salle, Dominicas, $65.

SE ALQUILAN EN 28 PESOS, PRE- ciosos altos, calle Ocho entre 19 y 21: terraza, sala, comedor, 2 cuartos, cocina y baño completo. También se alquilan los bajos. Telf. F-5260.

SE ALQUILAN ACABADAS DE RE- edificar, calle Quince número 196, y Quince número 198, altos y bajos, entre G. y H., con jardín, portal, sala, comedor, tres habitaciones, baño intercalado, hall, cocina cuarto y servicio de criados: $45.00. Leyte Vidal. Telf. M-2222.

SE ALQUILA LA CASA DE DOS plantas en la calle 2 esquina a 11, esquina de fraile, recién decorada con cinco habitaciones y dos baños, lavandería, servicios de criados, garage y jardín. Puede verse de 2 a 6. Informan teléfono F-4145.

VEDADO: SE ALQUILA LA PLAN- ta alta de la casa calle 21, entre 8 y 10, acera de la sombra, acabada de fabricar, portal cerrado, sala, hall, 4 habitaciones, 2 baños, comedor, pantry con despensa, cocina, con closet, cuarto de criados, baño y lavadero. Precio: $75.00: F-7273

CALZADA 153, ENTRE 18 Y 20, UNA cuadra Paradero de tranvías del Vedado: jardín, portal, sala, comedor, 2 cuartos, baño completo, cocina, calentador y patio. Acabada de pintar.

VEDADO: ALQUILO CASA MODER- na, calle 17, esquina I, tres cuartos baño, comedor, sala, servicio criados, propia para persona de gusto. Informan F-5649.

SE ALQUILAN MAGNIFICOS AL- tos recientemente construídos, todas las comodidades modernas, en lo más alto y fresco del Vedado, $50. 26, entre 19 y 21. F-7180.

SE ALQUILAN LOS ALTOS DE Trece 138 entre K y L. Informan esquina K

ALQUILO LOS HERMOSOS ALTOS de la calle 23 esquina H, sala, comedor, recibidor y tres cuartos, cuarto criados y servicio y su gran terraza.

SE ALQUILA LA CASA DE LA CA- lle 17 No. 316 (altos) entre B y C, sala, comedor, hall, cinco cuartos, baño, pantry, cocina, cuarto y servicio criados. Informan en Telf. M-6091.

VEDADO: ALQUILO ALTOS: CALLE A, número 266, entre 27 y 29: portal, sala, comedor, recibidor, cuatro cuartos, baño intercalado, pantry, cocina y servicio completo de criada. Acabada de pintar.

VEDADO: $85 y 90, BAJO Y ALTO, Calle 21 No. 242, entre E y F: 7 cuartos, dos baños, cuarto y servicios criados, garage, jardín, portal. Teléfono U-2381.

SE ALQUILA LA CASA CALLE 25 No. 365 entre Paseo y 2 Vedado con sala, comedor, cuatro cuartos, cocina, baño con agua caliente, cuarto y baño de criados. Se vende un piano Pleyel y cuadros pintados al óleo a los turistas y particulares. Pueden verse de 2 a 6 de la tarde.

VEDADO. CALLE 17 AL LADO DEL Colegio Teresiano Sala, comedor, portal, 4 cuartos, 2 baños, garage terraza F-5557.

VEDADO. ALTOS MODERNOS 5a No. 29, altos F y G, sala, comedor, 4 habitaciones, baño intercalado, cocina de gas, servicio de criados, $40. Teléfono FO-1765.

QUINCE ENTRE A. Y B., PRECIOSI- simos altos, modernos, amplios y ventilados. Compuestos de sala, hermoso hall, 6 amplísimas habitaciones, 2 baños intercalados completos, comedor, repostería, cuarto y servicio de servidumbre, garage, cuarto chofer, etc., etc. Informes: Goizueta: Telf. F-3937.

CALLE ONCE NUMERO 127, MO- derna y lujosa residencia; jardín, portal, sala, comedor, 3 habitaciones, 2 baños completos, servido de criados y garage. Llaves e informes: calle L número 106. F-2124.

ALQUILO CASA DE ESQUINA, sala, saleta, comedor, pantry, cocina, lavadero, 5 habitaciones, 3 baños familia servicio y cuartos criados. Garage. 11 No. 180 esquina a I Informes la misma.

VEDADO: ALQUILO BAJOS AM- plios, frescos. Precio: 65 pesos, calle 6 casi esquina a Calzada. Compuesta de 4 cuartos, dos baños intercalados, 2 cuartos criados. Garage. Informes esquina Calzada, bajos.

CHALET MODERNO SIN ESTRE- nar con dos plantas y dos baños, 4 habitaciones altas. A-8787 y F-3872

89 CERRO y PALATINO

$20.00 BUENA CASA SALA, COME- dor 3 cuartos, muy fresca abundante agua escalera a la azotea. Prensa 19, altos, esquina a San Cristóbal, una cuadra del tranvía del Cerro. Llaves en bodega de esquina.

ALQUILO UNION Y AHORRO No. 43 casita moderna, sala, cuarto y servicios. Precio: $15.00. Próxima a los carros, se puede ver a todas horas. Llave en el 51.

ALQUILO HERMOSA CASA PREN- sa 3, $28.00, pegada al paradero Cerro, con portal, sala, comedor, tres grandes cuartos, cuarto baño. Informan: Bernaza 23, tintorería. Llave bodega.

CHURRUCA DOS, ALTOS MODER- nos, sala, saleta, cuatro grandes habitaciones, baño intercalado completo hall, gran cocina, abundante agua, próxima a desalquilarse. $34. Huergo.

90 MARIANAO y sus REPARTOS

SE ALQUILA UNA CASA COMPUES- ta de jardín, portal baño intercalado comedor, despensa, cocina, cuartos de criados con servicios, garage y traspatio. Puede verse en la calle 4 entre 1a y 3a Rep. La Sierra Marianao.

SE ALQUILA Y SE VENDE CASA Reparto Almendares 16 entre B y C 15 por 47 varas 6 habitaciones, 2 baños y demás comodidades, moderna. No corredores. Llave al lado. Informes teléfono FO-3359.

PLAYA JAIMANITAS: ALQUILO MI casita, por $165.00, con portal, sala, dos cuartos, comedor, servicios. Calle Habana. Informes: Sr. González.

ALQUILO: CALLE 9 ENTRE AVE- nidas 9 y 10: Regia residencia, toda decorada, compuesta jardín, portal, sala, hall, tres habitaciones, baño intercalado comedor al fondo, cocina, cuarto y servicio de criados y traspatio. Informan: Bufete Fernández y Cuadrado. O-Reilly 26. M-2602.

ALQUILO AVENIDA 10 ENTRE 11 y 12: Linda y lujosa residencia, propia a familia de gusto. Compuesta jardín, portal, sala, recibidor, 4 habitaciones, 2 baños intercalados comedor cocina, pantry, garage, cuartos criados y chofer. Informes: Bufete Fernández y Cuadrado. O-Reilly 26. M-2602.

SE ALQUILA CASA AMUEBLADA de dos plantas. Ampliación de Almendares calle 13 entre 1a y 2a Compuesta de sala, comedor, cuatro cuartos, dos baños, pantry, cocina, cuarto de criados con baño, garage. Informan en la misma

ALTURAS ALMENDARES: CASA cinco habitaciones, hall, baño intercalado, garage, cuarto servicios criados. Informan; 17 No. 419. F-2869.

COUNTRY CLUB PARK: SE ALQUI- la precioso chalet con mucho terreno y todas las comodidades modernas. Informan: M-3930

ALQUILERES

90 MARIANAO y sus REPARTOS

REPARTO MIRAMAR. SE ALQUI- lan calle 14 entre 1a. y 3a Ave. acabadas de fabricar, cuatro habitaciones, dos baños, todas las comodidaes. Informan en la misma.

ALQUILASE ESPLENDIDA RESI- dencia amueblada o sin muebles, Avenida Columbia No. 19, sala, recibidor 5 cuartos, baños, biblioteca, hall, comedor, terraza, pantry, doble garage y servicios criados. $85.00. Informes: FO-7359.

CIUDAD MILITAR ESQUINA A OC- tava, Marianao. Se alquila chalet de dos plantas. Bajos: jardín, patios con árboles frutales, portales, sala, recibidor, toilet, biblioteca, hall, comedor, pantry, cocina, garage doble, cuartos y servicio de criados. Altos: hall, 5 habitaciones, closets, dos baños y terraza. Informes en la misma. Telf. FO-1900.

SE ALQUILA CHALET MODERNO, en la calle Diez entre Sexta y Séptima, Ampliación de Almendares: seis habitaciones y demás comodidades. Mucho jardín y traspatio: $55.00 Telf. F-3950.

AMPLIACION DE ALMENDARES: calle Doce entre Tercera y Cuarta, residencia con o sin muebles, cuatro cuartos, 2 baños, garage dos máquinas. Informan en la misma. Teléfono U-5012.

SE ALQUILA EN LA CALLE 16 EN tre 1a y 3a R. Almendares un chalet con sala, comedor, 3 cuartos, baño completo, servicio de criados, patio, portal, jardín, precio: $30 la llave en la misma.

SE ALQUILAN LOS ALTOS DE AVE nida de Columbia 103, frente al paradero de Miramar. Las llaves en los bajos. Informes: Tejadillo 17, (altos) teléfono M-1112.

REPARTO LA SIERRA CALLE 6 entre Primera y Tercera. Alquilo casa sin estrenar con jardín, portal, garage, sala, hall, comedor, pantry, cocina, 3 habitaciones, 2 baños de lujo, 2 cuartos criados, closet en todos los cuartos. Informes: FO-2831.

HERMOSA Y COMODA CASA, EN San Julio y Zayas, cuatro amplias y bien ventiladas habitaciones, sala, comedor al fondo, hall, moderno baño cocina, hermoso portal, garage para dos máquinas y dos cuartos y baño para criados, gran patio con árboles fgrutales. En la misma informan.

QUEMADOS MARIANAO A UNA cuadra General Lee, finquita 4.000 metros cuadrados, casa mampostería, 3 cuartos, baño intercalado, portal, sala, comedor, y garage, $35.00. También próximo a desocuparse bungalow doble forro, 3 cuartos, sala, comedor, portal, baño intercalado y cocina, frente a General Lee: $30.00. Llaves encargado. General Lee No. 3. Informes: M-2863.

SE ALQUILA EN EL REPARTO «Buen Retiro», hermoso chalet de dos plantas, la llave e informes en Iglesia y San José a una cuadra de la Parroquia de los Quemados. Teléfono FO-7084 precio $50.

AMPLIACION DE ALMENDARES: línea Playa, esquina Tercera Avenida, acera brisa, dos chalets sin estrenar con cuatro habitaciones, garage, portal, jardín, lujoso baño, etc., a $45.00. Llaves allí. I-6207. FO-1424.

AMPLIACION DE ALMENDARES: calle Doce entre Tercera y Cuarta, residencia con o sin muebles, cuatro cuartos, 2 baños, garage dos máquinas. Informan en la misma. Telf. U-5012.

91 J. DEL MONTE Y LA VIBORA

$30.00 ALQUILO, DELICIAS 82, AL- tos, entre Milagros y Santa Catalina, Víbora: Sala, saleta, cuatro cuartos, dos baños, cocina. Llaves, 82 bajos. A-9726.

SE ALQUILA O-FARRILL 18 EN- tre Lindero y Revolución con 3 cuartos, sala, comedor y baño. La llave al lado $25 T elf. M-3227.

VIBORA. SE ALQUILA VISTA Alegre entre Cortina y Zayas, Chalet, bajos, jardín, portal, sala, comedor, pantry, cocina y cuarto, cinco habitaciones altas con baño, garage y sótano con cuartos para criados. Puede verse de 1 a 5 p.m.

ALQUILO: CORREA NUMERO 44, altos, entre Flores y San Benigno: terraza, sala, saleta, recibidor, tres habitaciones, pasillo, baño completo, cocina y servicio de criados. Alquiler: $25.00. Informes: Leyte Vidal y Compañía. Telf. M-2222.

SE ALQUILA: DELICIAS 65 ENTRE San Francisco y Milagros, cinco habitaciones, cuarto criados, sala, comedor y portal. Informan: M-7703.

CORREA 21. JARDIN, PORTAL, SA- la, 4 habitaciones, comedor, baño completo, cuarto y servicio de criados, $34.00. FO-7822.

SE ALQUILA LA HERMOSA RESI- dencia Milagros y Juan Bruno Zayas: Sala, saleta, hall, despacho, seis habitaciones, cuarto de costura, despensa, pantry, dos baños; en los altos dos habitaciones, saleta y baño; garages, jardines y demás comodidades. Informan en la misma. Teléfono F-2470.

CHALET MODERNO, SIN ESTRE- nar, con dos plantas y dos baños; 4 habitaciones altas: A-8787 y F-3872.

VIBORA: FRESQUISIMA CASA, PRO- xima a desocuparse: sala, saleta, comedor, cinco cuartos, baño, habitaciones y servicio de criados. Informes, su dueña, en los altos, Carmen 4, esquina a San Lázaro.

JESUS DEL MONTE: LUZ 20, SE alquilan los bajos con portal, sala, saleta, 6 cuartos, baño, comedor al fondo, cocina. La llave en los altos. Informes: Telf. F-4866.

SE ALQUILA CASA CHICA PARA matrimonio. Luz Caballero No. 1, casi esquina Milagros. Informan la misma, por la mañana.

SE ALQUILA JESUS DEL MONTE 332. Magnífico local para comercio, industria o depósito. Muy barato. Llave al lado informan F-4230.

SE ALQUILAN LOS ALTOS DE LUZ número 1, Loma de Chaple: terraza, sala, cuatro cuartos, dos baños, cuarto y servicio de criados, terraza al fondo, con lavaderos. Agua abundante. La llave en los altos del número 3. Verse de 9 a 12 y de 2 a 6. Telf. F-5507.

92 STOS. SUAREZ y MENDOZA

ALQUILO SAN BENIGNO 54, MO- derno, frente al parque, portal, sala, saleta, baño intercalado, cuatro habitaciones, llave al lado. Informes: Animas 84, La Perla Telf. A-8222.

SE ALQUILA: SAN BENIGNO 14, entre San Leonardo y Enamorados: portal, sala, 2 cuartos, comedor al fondo, cocina y baño.

ALQUILO UNA CASA, CON PORTAL, sala, cuatro cuartos, baño intercalado, comedor, cocina, patio y traspatio. Vista Alegre entre Goicuría y Juan Delgado, Víbora.

SAN INDALECIO 15, FRENTE AL parque de Santos Suárez, departamentos de una a tres piezas, con baño y cocina independiente. Informes y llave, en la misma.

ALQUILO EN CARMEN No. 150 EN- tre Mayía Rodríguez y Goicuría deliciosa casa jardín, portal, sala, tres cuartos, recibidor, baño completo, comedor al fondo, cocina, agua caliente y servicios de criados. La llave al fondo. Informes Monasterio 2. Cerro.

ALQUILO: SAN INDALECIO 23, EN- tre Rodríguez y San Leonardo, Lawton, altos con sala, saleta, dos habitaciones, comedor, cocina y baño completo: $25.00. Leyte Vidal. Telf. M-2222.

ALQUILO CASA NUEVA, LIBERTAD s/n entre D-Strampes y Figueroa, sala, saleta, 3 cuartos, baño intercalado, comedor al fondo, cocina, servicio criados, informes en la misma de 3 a 6.

SE ALQUILA PRIMER PISO GO- mez No. 9 casa moderna muy fresca con terraza, sala, recibidor, un holl, cuatro cuartos, baño intercalado completo, comedor, cocina, patio y cuarto y servicio de criados. Se da barata, la llave en los bajos. Teléfono M-2562.

ALQUILERES

93 LUYANO

LUYANO. ROSA ENRIQUEZ ESQUI- na a Reglita. Ganga. Solar yermo esquina fraile, 13.50x23.50 a $3 v ara. Yanis y Pérez Obispo 65. M-6872.

94 LAWTON y BATISTA

REPARTO LAWTON: SE ALQUILA, calle Quince esquina a A., con portal, jardín, sala, dos habitaciones, baño intercalado completo, saleta de comer al fondo, una cuadra del tranvía. Informes: calle A. número 21, bajos, entre 16 y 17. Telf. X-2141.

SE ALQUILA LAWTON 62 ENTRE Santa Catalina y San Mariano, sala con 2 ventanas, 3 cuartos, comedor, baño completo, cocina, patio y traspatio. Alquiler: $25.00

ALQUILO LA CASA, CALLE A. NU- mero 73, entre Trece y Catorce, barrio de Lawton. Precio: 20 pesos. La llave al lado. Sr. Cabrera. Más informes: Telf. U-7071.

97 GUANABACOA, REGLA Y CASA BLANCA

EN LA MEJOR CALLE DE GUANA- bacoa, Maceo 52½, ómnibus a la puerta, hermosa casa, portal, 4 cuartos, árboles frutales, $25. Tel. M-9428.

98 ALQUILERES VARIOS

PLAYA GUANABO: ALQUILO CON O sin muebles casa mampostería, sala, dos habitaciones, comedor, cocina baño agua corriente, informan sábado y domingo playa Guanabo. Herrera I-6550.

SE ALQUILA UNA VIDRIERA PA- ra vender billetes en Plaza del Vapor 46 por Dragones. Informes: Federico, Plaza del Vapor 71.

SAN MIGUEL DE LOS BAÑOS

Chalet moderno, recientemente fabricado, parte alta, madera país, mosaicos, dos baños, tres habitaciones, cocina moderna, agua caliente, persianas cedro, tela metálica, mil varas, parquecito inglés. Castellanos, Carlos III número 12: U-1162. Llaves: Chicho.

SE ALQUILA EN UNA CASA DE huéspedes, una cocina y comedor, en San Lázaro 504, frente a Universidad Informan en la misma.

EN LA PLAYA COJIMAR SE ALQUI lan frescas y ventiladas habitaciones. Informes M-9921 con el No 8 A.

PLAYA GUANABO. LA MEJOR, LA única, se alquila casa cuatro cuartos amueblada, por los meses de Mayo y Junio. Informes: Sr. Paliza, teléfono M-7145

SE SOLICITAN

99 SOLICITUD DE ALQUILERES

PROXIMA AL MAR ENTRE EL MAI- ne y calle 20 Vedado deseo alquilar casa permanentemente (no verano solamente). Intereso planta baja con tres cuartos y demá dependencias. Avisos Sr. Cobo A-7883 y F-3518

SE DESEA ALQUILAR UNA CASA de inquilinato de 20 habitaciones. Informan: Teléfono M-3569.

101 PERDIDAS

SE SIRVEN CANTINAS A DOMICI- lio, espléndida comida, artículos de primera, vejetales si desean. Vedado Telf. F-3872.

108 AGENCIAS DE COLOCACIONES

"LA HABANERA" U-1880

Servimos con referencias, Criadas, Cocineras, Manejadoras, Mensajeros de boticas, y toda clase de servidumbres de ambos sexos. Neptuno 255 esquina a Espada. U-1880.

CUBAN AMERICAN EMPLOYMENT La casa más acreditada en el servicio de cocineros, criados, cocineras, criadas, manejadoras, choferes, camareros y oficinas, españoles, jamaiquinos y asiáticos. Consulado 142 teléfono A-6168.

AGENCIA DE COLOCACIONES «LA Sagüera», F-3295. Servimos rápidamente criadas, cocineras, Chauffeurs, toda clase de servidumbre y empleados de ambos sexos. Con referencias, en 31 entre 2 y 4, Vedado.

LA MATANCERA: A.7740

Servimos rápidamente: criadas, cocineras, choferes. Toda clase de servidumbre y empleados de ambos sexos con referencias, Sol número 111, entre Egido y Villegas.

103 CRIADAS y CRIADOS

PARA SERVIR DE COMPAÑIA Y ayudar en todos los quehaceres de la casa, se solicita persona de educación, buena presencia y blanca. Se piden referencias y se paga buen sueldo. Informes: Consulado número 126, altos, de 10 a 12 a. m. Preguntar por Sra. Delfina.

SE SOLICITA UNA MUCHACHA que duerma en la colocación, para cocinar y lavar la ropa de dos niñas. $9.00. San Miguel 180, altos.

SOLICITO UNA MUCHACHA DE 15 a 16 años para los quehaceres de una casa. Zapotes 38 F, esquina a Durege. Santos Suárez.

SE SOLICITA UNA CRIADA DE MA- no, trabajadora y con buenas referencias. E No. 237 entre 23 y 25. Vedado.

SOLICITO SIRVIENTA QUE SEPA servir, que duerma en la colocación y traiga referencias. C No. 4 bajos, entre Calzada y Quinta.

SE NECESITA UNA CRIADA POR horas, que sepa lavar y planchar bien. Sueldo: $6.00 Tercera entre 2 y 4 La Sierra.

SE SOLICITA UNA MUCHACHA, PA- ra criada de mano, que entienda algo de cocina, en Galiano 120, bajos.

SE SOLICITA UNA MUCHACHA PA- ra limpieza y lavar alguna ropa, que sea dispuesta y traiga referencias. Altos del Café Chalet, por 23, Vedado.

SOLICITO CRIADA BLANCA ME- diana edad que sea sola sin pretensiones, tenga referencias, para corta familia. Dormir colocación. San Lázaro 325 bajos. Tratar 10 en adelante.

SE SOLICITA CRIADA MUY SERIA para el cuidado de una señora, de 7 de la noche a 10 de la mañana. Sueldo: 10 pesos, calle Quince número 354, entre Paseo y Dos. Vedado.

SE SOLICITA UNA MUCHACHITA para los quehaceres de una casa. Animas No. 38 (bajos)

104 COCINERAS y COCINEROS

SOLICITO COCINERA BLANCA, que duerma en la casa corta familia. Sueldo: 12 pesos. Vista Alegre 4 casi esquina a la Calzada Víbora.

SOLICITO COCINERA DEL PAIS haga limpieza, referencias. Concordia 197 altos esquina San Francisco.

SE SOLICITA UNA COCINERA, EN Padre Varela número 11, altos, entre Virtudes y Animas.

SE SOLICITA UNA BUENA COCINE- ra que sea joven, si no es así que no se presente, Reina 131, altos, a la derecha.

SOLICITO CRIADA BLANCA, PARA cocinar y limpiar a matrimonio solo. Buen sueldo. Callejón de Espada 84, altos, después de la 1.

SE SOLICITA UNA ESPAÑOLA, PA- ra cocinar y limpiar. Que tenga referencias y duerma en la colocación, en San Benigno 61, esquina a Santa Irene, Jesús del Monte.

SE SOLICITA COCINERA QUE VI- va cerca y criada que duerma en la casa. Sueldo, … pesos a cada una; o una que lo haga todo, 15 pesos. Morell, 6, entre Chaple y Zazas, Víbora.

SOLICITO MUCHACHA BLANCA, para cocinar y los quehaceres de la casa, y una muchacha para cuidar un niño, dormir fuera, Monte 51, bajos.

SE SOLICITAN

104 COCINERAS y COCINEROS

COCINERA ESPAÑOLA QUE DUER- ma en la colocación y tenga referencias se solicita en Figueroa entre Milagros y Libertad. «Villa Delia» Tranvías Santos Suárez. Sueldo $18 y uniformes.

SE SOLICITA UNA ESPAÑOLA PA- ra cocinar y limpiar, a corta familia; cumpla con su obligación, tenga referencias, y duerma en la colocación. Paula 25, altos.

SOLICITO UNA MUCHACHA PARA cocinar, limpiar o manejar, cubana o española; sueldo, 15 pesos. F No. 255, entre 25 y 27. F-3459.

SOLICITO UNA ESPAÑOLA JOVEN, formal y trabajadora, para cocinar y demás quehaceres de corta familia. Que duerma en la colocación. Sueldo: 15 pesos y uniformes. Informan: Arbol Seco y Sitios, bodega. Telf. U-6676.

105 MANEJADORAS

SE SOLICITA MUJER BLANCA, para cuidar a un niño de 2 años. Sueldo $7.00 y uniforme. Presentarse en el Hotel Palace, Apartamento 507, Vedado. G y 25.

110 LAVANDERAS

SE SOLICITA UNA BUENA LAVAN- dera en San Miguel 130 B entre Lealtad y Escobar.

SE SOLICITA UNA LAVANDERA que duerma en la colocación, solamente de 12 y media a 1 y media Avenida Tercera esquina 13 Ampliación de Almendares.

112 JARDINEROS

EXPERTO JARDINERO AGRICUL- tor, se desea colocar para el ramo de jardinería o agricultura, injertación de árboles frutales y poda de los mismos. Informan F-6257.

114 AGENTES y VENDEDORES

AGENTES SOLVENTES PARA PRO- ducto de primera necesidad, en cada población. Isla muestras e impresos al recibo diez centavos sellos Correo. J. R. Torres. Cuba 62 Habana.

LO MAS MODERNO EN MAQUINAS de calcular. Máquina «Barrett» portátil. Suma, resta, multiplica, divide. Pesa siete libras, 10 teclas. Capacidad 9.999.999.99. Mide 5 pulgadas ancho 8 largo. Garantía absoluta. Ideal para pequeños comercios. Rendimiento como máquinas grandes. Precio reducido. Solicito agentes. B. Azcona. Apartado 2577. Habana.

SE SOLICITA VENDEDOR EXPER- to en ferretería, que domine bien la plaza. Diríjase por escrito (de su puño y letra), dando referencias, experiencia y aspiraciones, a: Sr. Ferretero, apartado número 298, Habana.

NECESITAMOS 10 EXPERTOS VEN- dedores de radios y 10 hombres que quieran trabajar de vendedores de radios Westinghouse. Ganarán dinero por nuestro sistema excepcional de ventas y nuestras facilidades de pago al comprador. El radio Westinghouse es marca de prestigio mundial y de fácil venta. Diríjase personalmente a Manzana de Gómez 207. Toda onda.

GANESE $5.00 DIARIOS. FABRICAN do perfumes. Agua Colonia, Lociones, fórmulas $3.00. Extracto, Esencias, $6.00. Enviándose Aceite esencial Sintético. Jazmín, Violeta, Mil Flores, Chypre. Remita Giro. Fco. de la Fé. D-Wesfe Parfums. Apartado 621 Habana.

¡ATENCION, CORRAN, CARAMELE- ros, jugueteros! Fabriquen en casa sus juguetes, moldes para hacer soldados, indios, santos, de plomo, desde cincuenta centavos. Obrapía 11 y 13 Almacén.

115 OFICINISTAS

TAQUIGRAFO EN ESPAÑOL, SOLI- citudes solamente por escrito gerente Real 10, Lisa, Marianao.

116 SOCIOS

ADMITO SOCIO PARA CAFE FREN- te al parque, mejor si habla inglés, sin igual oportunidad para jóvenes españoles. Cuenya, Reina y Belascoaín, café Independencia.

SE SOLICITA UN SOCIO QUE TEN- ga algún dinero para explotar un negocio de modas. Informan en Obispo No. 89, altos.

SOCIO PARA AMPLIAR NEGOCIO en marcha, solicito con poco dinero. Garantizo duplicar capital en un año. Se cambian referencias. Fernández, café «Independencia», Belascoaín y Reina.

SOLICITO SOCIO CON $2.500 PARA ponerse al frente del negocio, deja $500 mensuales. Benjamín García, Galiano 125. Café.

117 SOLICITUDES VARIAS

SE SOLICITA UN MATRIMONIO para encargado de una casa de apartamentos, tiene que traer garantía solvente o dinero, sin ese requisito que no se presente. Dan razón de 12 a 2 calle 6 No. 10. Vedado.

SOLICITO ENCARGADO PARA HO- tel; tiene que aportar 350 pesos garantía efectiva; inútil otra forma. Galiano 121, bajos, de 9 a 1 solamente.

¡¡HAGASE MILLONARIO!! SE SOLI- cita persona o Compañía para explotar mina de carbón y petróleo con mapas de sondeo de 100 años y analice «Hotel Prado», Prado 85 de 12 a 2. No se trata con insolventes.

DENTISTA. —SOLICITO DENTISTA prestigioso, que desee alquilar uno o más turnos en Gabinete Electro-Dental. Cambio referencias. Situación del Gabinete excelente. Informes: Lealtad 40 (bajos).

SE SOLICITA UNA PERSONA QUE tenga interés en gestionar anuncios para una Revista profesional. Se exigen referencias, y se da buena comisión. Informes en Farmacia de Consulado y Colón.

NECESITO LIBROS USADOS DE todas clases, compro cualquier cantidad. Obispo 82. M-9017. Llame o tráigalos, voy, inmediatamente llamando al M-9017. Obispo 82.

OPORTUNIDAD PARA EMPEZAR negocio propio en la Habana o interior sin capital. No es venta comisión. Si está dispuesto a trabajar pida informes gratis a Jiménez. Apartado 2236.

SE OFRECEN

118 CRIADAS y CRIADOS

DESEA COLOCARSE UN BUEN CRIA do de mano, tiene buenas referencias, sale a donde se ofrezca, plancha ropa de caballero, hace coteles, tiene pocas pretensiones. Informan de 8 a 11 y de 1 a 5. Telf. U-2445. Eugenio.

ESPAÑOLA CON BUENAS REFE- rencias desea colocarse para cuartos y coser, sabe cortar y bordar no se coloca menos de $25. Teléfono FO-3368.

DESEA COLOCARSE UNA ESPAÑO- la para cuartos o manejadora o comedor, tiene referencias, F-6004, entiende de cocina. No menos $15 o $20.

DESEA COLOCARSE UNA JOVEN española para criada de manos o cuartos o manejar un niñito solo, es formal y cumplidora, tiene referencias. Informes al teléfono U-5470.

DESEA COLOCARSE UNA JOVEN española para todo servicio de un matrimonio o para corta familia, sabe trabajar con perfección, sabe coser bien y plancha y lava ropa fina, tiene referencias. F-3129.

UN JOVEN ESPAÑOL DESEA COLO- carse de criado de mano, tiene referencias. Informan Teléfono M-4167.

SE DESEA COLOCAR UNA JOVEN española, de criada de cuartos o comedor. Informan: F-6096

SE OFRECEN

118 CRIADAS y CRIADOS

SE DESEA COLOCAR UNA ESPAÑO- la, para cuartos, comedor o criada de mano. Tiene buenas referencias y duerme en la colocación. Telf. F-6273.

SE DESEA COLOCAR UN JOVEN español, para criado de mano, en casa particular, o para camarero de algún hotel. Tiene referencias. Informes: tostadero «Lyon». Telf. M-6430.

SE DESEA COLOCAR UNA MUCHA- cha española, para criada de mano o de cuartos. Sabe cumplir con su obligación. Tiene referencias. Telf. M-5354.

SE DESEA COLOCAR UNA MUCHA- cha española, para criada de mano o manejadora, sabe cocinar. Tiene buenas referencias y va al campo. Informan: Telf. F-6209.

SE OFRECE CRIADO ESPAÑOL, DE mediana edad, con buenas referencias y sabe manejar máquina. Teléfono M-7634.

SE DESEA COLOCAR UNA JOVEN española, para criada de mano, cuartos o manejadora. Tiene referencias. Telf. F-3017.

SE OFRECE UNA JOVEN, PARA criada de comedor, manejadora o de cuartos. Sueldo: de 15 a 20 pesos. Tiene buenas referencias. Telf. M-1773.

SE DESEA COLOCAR UN JOVEN CU- bano, para criado, camarero, sirviente de clínica o sanatorio, jardinero, fregar máquina o ayudante de cocina. Tiene referencias. Informan: Telf. F-6032.

SE OFRECE UN BUEN CRIADO DE manos muy práctico en el servicio doméstico, es persona formal y de buen carácter, lo mismo para cuidar enfermos. Para más informes A-7387.

SE OFRECE CRIADO FINO, DE comedor, limpio y honrado, con inmejorables referencias. Sale a los repartos. No menos de $20. A-6168.

SE DESEA COLOCAR UN BUEN criado de mano práctico en el trabajo, sin pretensiones, no menos de menos de $20. Tiene referencias de familias distinguidas. Teléfono M-8633

SE OFRECE CRIADO DE MANO ES- pañol práctico en servicio fino con buenas referencias, Aguila 75, Tintorería teléfono A-0347.

SE OFRECE UN JOVEN PARA criado de manos, es cumplidor de su deber, tiene referencias, entiende de jardín, sabe conducir un automóvil, desea casa muy seria. F-4005.

SE DESEA COLOCAR UNA ESPAÑO la de criada de manos, sale para los repartos, sabe cumplir con su deber y tiene buenas referencias. Teléfono I-7464.

SE OFRECE JOVEN DEL PAIS PAR- da, con buenas referencias para manejadora o criada de manos, sabe cumplir su obligación. Informan Telf FO-1077.

DESEA COLOCARSE CRIADO DE mano e español experimentado en todo servicio fino, sin pretensiones y con esmeradas referencias d e bu enas casas. Voy a cualquier punto. Teléfono M-1959.

DESEA COLOCARSE UNA JOVEN de color para limpieza y cocinar, dormir fuera, teléfono M-1829, Dulce María.

SE DESEA COLOCAR UNA JOVEN española, para criada de mano, sin pretensiones. Informes: M-6110.

SE DESEA COLOCAR UNA JOVEN para criada de mano. Entiende algo de cocina y prefiere dormir fuera. Tiene buenas referencias y desea buen sueldo: Llame después de la 1: Telf. M-4626.

SE DESEA COLOCAR UN JOVEN español, para criado de mano o trabajo análogo, es práctico en el servicio. Tiene referencias. Informan: A-6930.

SE DESEA COLOCAR UNA JOVEN española, para comedor o cuartos. Tiene referencias. Sueldo: 20 pesos. Informes: Telf. A-9401.

JOVEN ESPAÑOLA, DESEA COLO- carse de criada de manos; menos de $15, se ruega no llamen. Informes FO-2857.

SE OFRECE UN JAPONES, PARA criado de mano, jardinero, o cualquier otro trabajo análogo, tiene referencias. Teléfon o A-9814.

SE OFRECE UN JOVEN ESPAÑOL para criado de manos, es formal, trabajador, entiende un poco de jardín; sabe sacer toda clase de coteles; tiene buen presencia, buenas recomendaciones; no le importa ir al campo. Teléfono FO-1514.

119 COCINERAS y COCINEROS

SE DESEA COLOCAR UN BUEN CO- cinero casa particular, tiene referencias, gana buen sueldo. Informes antigua de Mendy M-8134.

DESEA COLOCARSE COCINERO RE postero asiático, sabe cocinar criolla española y americana, cumplir con su obligación, también tiene referencias. Informan calle San Rafael 76 o teléfono M-4104 preguntar Alfredo.

SEÑORA ESPAÑOLA SE COLOCA para cocinar y limpiar en casa de poca familia. Tiene referencias. Informes A-8620.

SE OFRECE UN BUEN COCINERO repostero para casa de familia americana, cocina americana y criolla, o para del país. Campanario 111 teléfono M-7010. Habla perfectamente el inglés.

SE OFRECE UN COCINERO REPOS- tero español de mediana edad, sin pretensiones casa particular o comercio, hace toda clase pastelería y repostería, cocina francesa y americana tiene buenas referencias, sale al campo. Informan teléfono M-5172 Villegas y Lamparilla. Bodega.

SE DESEA COLOCAR UNA SEÑORA española, de mediana edad, de cocinera y repostera, no salcochadora. No se coloca menos de 20 pesos. Tiene buenas referencias .Telf. M-3059.

SE OFRECE BUEN COCINERO ES- pañol, cocina criolla, española y francesa, repostería, pastelería y helados, agradable sazón; limpio y económico en su trabajo, es hombre solo y sale al campo. Tiene referencias: M-5025.

SE DESEA COLOCAR UNA JOVEN española, para cocinar o hacer los quehaceres de un matrimonio. Sabe trabajar, es formal y prefiere dormir fuera. Tiene referencias. Menos de 15 pesos, no moleste. Telf. M-4632.

SE DESEA COLOCAR UNA COCINE- ra y repostera, española, en casa de señora fina. Sabe hacer todo lo que le pidan, lo mismo en platos finos que en dulces, es económica. Tiene referencias: F-6236.

SE OFRECE UNA ESPAÑOLA, PARA cocinera. Cocina a la española y criolla y hace plaza. Sueldo: de 18 a 20 pesos. Tiene referencias. Telf. F-6108.

SE DESEA COLOCAR UNA ESPA- ñola, de mediana edad. Cocina a la criolla, española y americana. Tiene buenas referencias y si es necesario duerme en la colocación. Telf. F-6265.

(MESTIZA) HABLA INGLES Y ES- pañol, solicita empleo con familia cubana o extranjera, cocinera repostera, no importa salir al interior de la Habana familia de buen trato preferible. Informan: M-4526.

SE OFRECE UNA BUENA COCINE- ra y repostera, rumana. Tiene buenas referencias de casas muy conocidas. Informes: Pasaje Montero Sánchez número 30. Telf. F-3017.

SE DESEA COLOCAR UNA COCINE- ra repostera, de color, inglesa; lleva tiempo en el país. Cocina estilo americano y criolla. Desea ganar buen sueldo. F-4449. Tiene referencias.

SE OFRECE COCINERA REPOSTE- ra española, duerme en la colocación o fuera, hace plaza; se desean buenas referencias. No menos de $20. A-6168.

SEÑORA ESPAÑOLA MEDIANA edad, desea colocarse casa de moralidad o comercio, cocina a la criolla, es limpia, cumplidora, no importa salir fuera de la Habana, buenas referencias, no saca comida. M-2414.

SE OFRECEN

119 COCINERAS y COCINEROS

SE DESEA COLOCAR UNA COCINE- ra y repostera, española. No duerme en la colocación. Llame: Telf. M-4203.

SE DESEA COLOCAR UNA REAL cocinera española, sabe de repostería, es formal y cumplidora, tiene referencias. Informan teléfono M-5172, (bodega) Villegas frente al Parque Santa Rita y botica.

SE DESEA COLOCAR UNA JOVEN española, de cocinera, es buena repostera. Tiene referencias. Sueldo: 25 pesos: A-9401.

DESEA COLOCARSE UNA JOVEN inglesa con un matrimonio o cocinar, prefiere en el Reparto y dormir fuera tiene referencias FO-3464.

SE DESEA COLOCAR UNA SEÑO- ra, para los quehaceres de corta familia. Tiene referencias. Informes: Alejandro Ramírez número 14 y medio, entre San Francisco y Omoa.

SE DESEA COLOCAR UN CHINO CO- cinero, cocina a la criolla, española y americana; otro, de criado de mano, habla inglés. Tienen buenas referencias. Preguntar por José Chang y Antonio Joo, Zanja número 8, tercer piso, entre Galiano y Rayo.

SE OFRECE UN COCINERO ESPA- ñol para casa particular o comercio, cocina a la española y criolla, tiene referencias sabe repostería, es hombre solo, sale al campo. Aguila 75. Telf. A-0347.

BUEN COCINERO Y REPOSTERO joven chino desea colocarse en casa particular, sabe cocinar bien criolla y española, muy limpio, tiene buenas referencias y sabe cumplir con su obligación. Informan A-9600.

SE DESEA COLOCAR UN ASIATI- co, cocinero y repostero en casa particular. Sabe cocinar a la criolla, española y francesa. Tiene referencias y sabe cumplir con su obligación. Teléfono M-9164.

DESEA COLOCARSE UNA PENIN- sular para cocinar y limpiar, para corta familia. Sueldo: 15 pesos. Teléfono M-6272.

SE OFRECE BUEN COCINERO ES- pañol; cocina criolla, española y francesa, repostería, pastelería y helados, agradable sazón; limpio y económico en su trabajo, es hombre solo; sale al campo; tiene referencias. M-5025.

SE DESEA COLOCAR UNA BUENA cocinera repostera, con inmejorable referencia; también se coloca de lavandera. F-3164.

COCINERO REPOSTERO ASIATICO, desea colocarse casa particular; sabe cocina criolla, espanola y americana; tiene referencias. Informan Calle San Rafael 76. Teléfono M-4104; preguntar, Alfredo; paga viajes.

120 MANEJADORAS

SE DESEA COLOCAR UNA MANEJA- dora española, experta en niños, o para criada de mano. Tiene las mejores recomendaciones de las casas donde trabajó. Informes: Aguila 357. Telf. M-4644.

SE DESEA COLOCAR UNA MUCHA- cha joven, de color, para manejadora. Sabe hablar inglés y español perfectamente. Tiene referencias. No se coloca menos de 20 pesos. Llame: Telf. FO-2664.

SE DESEA COLOCAR UNA MUCHA- cha de color, de manejadora o criada; tiene buenas referencias, no se coloca menos de 15 pesos; no le importa ir afuera. Teléfono U-6773. Virtudes 148, entre Marqués González y Oquendo.

RELIABLE JAMAICAN WOMAN seeks position as nurse or maid. Best reference. Phone F-3535.

SE COLOCAN DOS MUCHACHAS DE color, para manejar, son cariñosas; lo menos 15 pesos. F-3933.

DESEA COLOCARSE UNA MANE- jadora, tiene buenas referencias y también se coloca para los cuartos, Informa: Herrera: F-3…19. 5ta. 110, esquina 10, Vedado.

SE DESEA COLOCAR UNA ESPAÑO- la para manejadora, es cariñosa con los niños, prefiere niños chiquitos o criada de mano, no le importa salir fuera de la Habana, sabe cumplir con su obligación y tiene referencias no se coloca menos de 15 pesos. Teléfono U-6565.

JOVEN ESPAÑOLA DESEA COLO- carse para manejadora o cuartos; sabe atender ropa fina, también sabe servir mesa a la rusa. No menos de $20. Buenas referencias. U-2647.

124 LAVANDERAS

SE OFRECE UNA BUENA LAVAN- dera, sabe su deber y saca la ropa. F-3262

DESEA UN CHINO LAVAR Y PLAN char en casa particular ropa fina. Teléfono F-6134.

125 CHOFERES

SE OFRECE CHAUFFEUR MECANI- co con 8 años en una sola casa, tiene buenas referencias donde ha trabajado. U-6933.

CHAUFFEUR ESPAÑOL CON 20 años de práctica se ofrece para familia seria. Teléfono F-6166.

DESEA COLOCARSE UN CHAUF- feur de color, tiene buenas referencias y varios años de práctica. Informan teléfono F-4422.

CHOFFER ESPAÑOL DESEA COLO- carse en casa particular o de comercio, buenas referencias de familias conocidas. Telf. FO-2651.

DESEA COLOCARSE UN CHOFER, de color, en casa particular; sabe cumplir con su obligación y tiene referencias. Informan F-6767.

UN BUEN CHAUFFEUR DE COLOR del campo, desea colocarse, lo mismo para la Habana que los repartos, tiene buenísimas referencias. Teléfono U-9755.

DESEA COLOCARSE UN BUEN chauffeur, experto en toda clase de máquinas y mecánica, sin pretensiones, y con esmeradas referencias de buenas casas. Teléfono M-1959.

SE DESEA COLOCAR UN CHOFER de color, en casa particular. Tiene referencias y sabe cumplir con su obligación. Informan: F-6767.

126 JARDINEROS

SE OFRECE UN JARDINERO, CO- noce el servicio de criado y entiende de caballericero, de equitación. Tiene referencias informes: Misión 92. Telf. M-1612, de 8 a 11 y de 2 a 5.

121 OFERTAS VARIAS

UN MATRIMONIO SIN HIJO… sea una casita completament… dependiente a cambio de lavado … pas. En la misma se ofrece el … español de mediana edad para po… o sereno u otra cualquier cosa … pueda ser útil, con sueldo. Dir… calle 13 número 32 entre 2 y 4 Al… dares.

SE OFRECE CHAUFFEUR JO… del país, blanco, con conocimie… de mecánica, buenas referencia… 18 años de práctica. Informan FO-… Marianao Employment.

UN HOMBRE DE CONFIANZA, mucha experiencia en asuntos … colas, tanto de caña como frutos … nores, experto en operación y repa… ción de tractores y máquinas a… colas, deseo posición de encargado … colonia, buenas referencias. Dirij… a José María Alonso, lista Corre… Cascorro, Camagüey.

SE OFRECE UN MATRIMONIO JO… ven para casa particular; ella e… muy buena cocinera, y él buen criad… de manos y entiende de jardín; so… formales, trabajadores y tienen bue… na presencia y son tratables. Teléfono FO-1514.

POZOS DE AGUA Y FOSAS ABSOR- ventes con maquinarias modernas. Trabajos rápidos y económicos. Diríjase a: Vázquez-Noguera Drilling Co. Apartado 2028, A-3335. Habana, Lonja Comercio, Departamento B.

FARMACEUTICO. SOLICITA REGEN- cia. Escribir a Doctor Ramón Gales, Jovellar 32, entre N e Infanta. Habana.

M.E.C.D. 2016

EL PUEBLO INGLES, ABRUMADO POR EL SUBIDO PRESUPUESTO DE ARMAMENTOS

LA CARESTIA DE LA VIDA CAUSA HONDA CRISIS EN CHILE

ENTRE DOS "POCHISMOS"

Para DIARIO DE LA MARINA

Se dolía hace poco Juan Mirón del ayankamiento de Méjico, e invocaba «al patriotismo y a la cultura» para impedir esa especie de abdicación servil de la nacionalidad hispanoamericana —de la que la lengua es el resorte— manifestada en los espíritus albinos, horros de originalidad y de intuición: desde la muchacha que se despide del compañero en el deporte con un «so long, sweet heart!», hasta el limpiabotas cuyo «¡shine, mister!» pregonado al paso del turista, «nos da lustre y nos da brillo» pues advierte que no es precisamente de los infinitos mendigos de que se provee nuestra población presidiable.

Esfuerzo vano. Porque en cuanto a cultura, la de estos invertebrados de la nacionalidad no es sino la necrópolis del afinamiento intelectual; y por lo que ve al patriotismo, ni lo sienten, ni lo comprenden, ni aún son culpables de su insensibilidad y de su incomprensión.

Todos o casi todos, son producto natural, por lo que a Méjico toca, de situaciones anormales creadas por circunstancias políticas y económicas ya remotas. Y ¿cómo afinar el espíritu de un pueblo cuya entidad nacional se incuba entre la dictadura y la anarquía, producto natural también de la imitación irreflexiva de instituciones, de costumbres y aún de vicios exóticos?

Pasamos de la quietud del Virreinato a la prolongada convulsión de la guerra de independencia; de ésta al Imperio y a poco a la República. Bisamos aquél y recaímos en ésta. Una república fácilmente copiada del régimen norteamericano en su aspecto exterior, pero imposible de reproducir esencialmente en un medio nutrido en la transgresión del derecho; una república a ratos federal y a ratos centralizada, mas en todo tiempo plena de quebrantos: la ambición y la improbidad de sus sedicientes paladines, llevándola a la bancarrota; esta, dedrimiéndola hasta el extremo de obligarla a caer en manos de agiotistas que harían ruborizar al ávido personaje shakespiriano del «Mercader de Venecia»; y, no obstante, las facciones disputándose el Poder en un cruento torneo ignominioso.

Entre tanto, las gentes de bien, a las que el último virrey de Méjico augurara todo linaje de desazones, fijaban su atención en los Estados Unidos a cuya idiosincracia atribuían la solidez de sus instituciones políticas, el progreso de su economía y los dones de una paz orgánica.

Y vino la guerra con el Norte por la cuestión de Texas y el patriotismo sólo hizo apariciones esporádicas entre nosotros. Y fué preciso reconocer, porque era pueril negarlo, que a la anexión de la mitad del territorio mejicano a los EE. UU., sucedió en la vasta comarca cercenada una era de paz, de progreso y de libertad que pronto ajustará [illegible] años y que acaso se prolongue un siglo más, si el presidente Roosevelt fracasa en su afán de subvertirlo todo en aquel país estupendo.

Es a partir de entonces que se percibe más claramente la atracción que sobre Hispanoamérica ejercen los Estados Unidos. Ello es fatal allí donde el prestigio inherente a la riqueza y a la cultura, contrasta con la ignorancia y la pobreza. Y se inicia el éxodo de mejicanos hacia allá, unos en busca de pan, otros de sosiego y otros de pertrechos con que fomentar en Méjico la lucha de la fuerza contra el derecho.

De ese contacto unas veces fugaz, otras prolongado, nace el «pochismo». El ambiente se impone, el temperamento va adaptándose al medio y al correr de los años pierde casi totalmente su marca original.

No cesa nuestra emigración sino por cortos períodos de paz armada; pero el contacto ya está hecho. Los deudos se escriben, se comunican sus impresiones: allá hay «chance» para el que quiera trabajar lícitamente, hay paz, hay garantías; los niños se educan y se preparan para la vida en magníficas escuelas y la mujer, libre de prejuicios, trabaja, es-tudia, ama, «vive su vida», en fin, sin más inhibición que la de su propio dictamen; el comercio, la industria y la agricultura necesitan «brazos», y la política, ¡la política no afecta sino a los políticos!

Las noticias de Méjico son menos optimistas; tanto, que descorazonan a cualquiera. Y el pariente o amigo expatriado se aferra a su voluntaria expatriación —cuando no se la impone la transgresión al precepto constitucional que prohibe la pena de destierro— y el «pochismo» se fortalece inadvertidamente.

Treinta años de porfirismo, con sus seis lustros de «poca poltica y mucha administración», (*) fomentan las comunicaciones con los Estados Unidos y Europa. Ya no en pos de garantías sino por «snobismo», se manda a los hijos a estudiar a Nueva York o a Boston, a Chicago o a San Luis Missouri y a veces a Francia o Inglaterra; como si en aquella época careciéramos en Méjico de buenas universidades o de un cuerpo docente bien preparado.

Pero es el carrancismo en sus diversas etapas hacia el socialismo —**mucha política y poca administración**— el que proporciona de un solo golpe el elemento humano que necesitaba el «pochismo» para medrar.

En solo unas cuantas semanas, cientos de miles de mexicanos emigraron a los Estados Unidos. La expatriación fué larga y muchos se establecieron allá definitivamente. Entre los que volvieron abundaban los que, habiendo emigrado adolescentes regresan hechos hombres, modelada ya su entidad espiritual al influjo del ambiente norteamericano. ¿Será necesario indagar a quién [illegible] culpa en ello?

[illegible]os devotos del «irreflexivo [illegible]o de lo que es natural y es[illegible]eo en una sociedad al seno de [illegible] donde no tiene raíces ni en la [illegible]aleza ni en la 'Historia'; y [illegible] de tal modo volubles y capri[illegible]s, que cuando ya empezábamos [illegible]stumbrarnos al «pochismo» an[illegible] [illegible]ión, parece iniciarse en nuestra [illegible]oración espiritual una nueva [illegible]nsión: la propensión al «po[illegible]o» soviético.

[illegible] de los primeros en sugerirlo, [illegible]ante un viaje a Rusia, un ex[illegible]nador de la provincia más be[illegible] más rica de Méjico. Con inter[illegible]s de corta duración, le imitaron [illegible]líderes, los políticos y demás [illegible]as subalternas»; y «es un pa[illegible] proletario», volvían diciendo to[illegible] Y nadie lo creía; ni ellos mis[illegible]

[illegible]caso por ello, el Gobierno meji[illegible] parece haber decidido consta[illegible] qué hay de verdad entre el en[illegible]asmo de los parciales y la incre[illegible]dad de los escépticos. «Se ha de[illegible]nado oficialmente a una distinguida profesora —decía en días pasados un diario de la tarde— para que haga un viaje a Rusia, comisionada por la Secretaría de Educación para estudiar cuestiones pedagógicas.»

Afortunadamente, Rusia no resiste el parangón de los Estados Unidos; y más dichosamente aún, la distinguida profesora que va a Rusia, de fijo volverá desencantada. Porque, sin duda, ni ella ni la Secretaría de Educación se enteraron de este radiograma de Moscú, **precisamente de Moscú**, publicado en casi todos los grandes diarios del país:

«Transocean, MOSCU, vía Radiomex, abril 14.—El órgano del Comisariado de Justicia, el Sowjetskaja Justizia», lamenta la falta de estudiantes de jurisprudencia... Una investigación, dice el órgano, ha dado por resultado saber que **la mayoría de todos estos estudiantes no tienen sino conocimientos insuficientes de la ortografía y el idioma ruso.**»

No tenemos remedio. Somos débiles y los Estados Unidos son fuertes; somos pobres y ellos ricos; somos ignorantes y ellos son cultos. Somos, pues, satélites de los Estados Unidos.

Pero, con todo, no debemos lamentarlo tan sentidamente, porque si bien su penetración en Hispanoamérica dará al traste quizás con nuestra hermosa y llorada idiosincracia hispana, siempre será preferible, a mi ver, trocarla por el temperamento occidental de los descendientes de Shakespeare y de Byron, que por la índole asiática de los coetáneos de Lenin y Stalin.

Lic: Querido MOHENO Jr.
México, abril de 1937.

(*) Divisa de Gobierno del general Porfirio Díaz en Méjico, de la que se derivó un largo período de paz y de progreso.

León Blum rechazó las demandas que hacen los obreros

No concederá créditos para las pensiones a la vejez, ni para las obras públicas

PARIS, abril 29. (AP.) — El primer ministro León Blum, que insiste en su resolución de hacer economías en los gastos, rechazó hoy las demandas de la Federación del Trabajo, la cual ha pedido cuantiosos créditos para pensiones a la vejez, un programa de obras públicas, y auxilio a los desocupados.

Dijo a los diputados socialistas que el único medio cómo podrían lograr las pensiones para los obreros ancianos sería proveyendo al Tesoro de los ingresos necesarios.

En las noticias extraoficiales se dice que el jefe del gobierno declaró a los citados diputados que la nacionalización de los seguros es uno de los medios de que puede disponer la nación para aumentar los ingresos del Tesoro.

Agregó, sin embargo, que la nacionalización no figura en el programa del Frente Popular y que, por tanto, el gobierno no podía proponer tal cosa a menos de que todos los partidos que integran dicho Frente dieran su asentimiento.

Los radicales sociales, que forman el ala conservadora del Frente Popular, se han mostrado inalterablemente opuestos a tal nacionalización.

Las declaraciones del primer ministro Blum siguieron hoy a las manifestaciones que hizo ayer el ministro de Hacienda Vincent Auriol en sentido de que el gobierno asumiera el control de los Ferrocarriles.

BOMBARDEO DE VALENCIA

VALENCIA, abril 29, (Havas).—La aviación nacionalista voló hoy sobre esta ciudad arrojando gran cantidad de bombas sobre los suburbios particularmente sobre Carcagente.
3de

Aprobada una ley de neutralidad en Estados Unidos

La ley fué enviada en un avión para que la firme a bordo el Jefe del Estado

WASHINGTON, abril 29 (AP).—Las dos cámaras del Congreso aprobaron hoy finalmente la ley Pittman-McReynalds, que establece una nueva neutralidad americana.

Los líderes ordenaron que un avión salga inmediatamente en dirección al destroyer de guardia, para llevar al Presidente Roosevelt, que se halla de pesquería en el Golfo de México, la citada ley, al objeto de que la sancione antes de que expire el sábado próximo la vigente ley de neutralidad.

El Senado completó la acción congresional por 41 contra 15 votos. Unas cuantas horas la Cámara aprobó la transacción acordada por la Comisión Mixta.

Los miembros de la antigua Comisión de Municiones del Senado, se unieron a los republicanos, pero el senador Borah, votó en contra de la parte de la ley en que se conceden al Presidente facultades discrecionales para que determine si los americanos deben comerciar o no con los beligerantes en una guerra futura.

El block de Municiones, sostuvo que ninguna ley de neutralidad pueda ser mejor sin esas facultades discrecionales.

EL PRESIDENTE LOPEZ, DE VENEZUELA, LEYO AYER SU MENSAJE EN EL CONGRESO

CARACAS, Venezuela, abril 29. AP. —El Presidente López Contreras, leyó esta mañana su menjase al Congreso.

Las importaciones durante el año 1936 hasta el 31 de marzo de este año, consistieron en 71.500.000 bolívares y las exportaciones 248.000.000, incluso 227.000.000 en productos del petróleo.

Los productos del campo han sufrido alza considerable

El malestar existente en el pueblo es explotado y toma un aspecto político

SANTIAGO DE CHILE, abril 29.—La constante alza en los precios de todos los productos agrícolas, especialmente el trigo, la cebada, los frijoles y lentejas hacia niveles sin precedentes, han originado una extensa discusión que va ahora más allá del límite del problema económico, adentrándose en el siempre peligroso campo político. Los oposicionistas al Gobierno aumentan el tono de su protesta diciendo que la culpa y responsabilidad de la situación cae sobre la política del ministro de las Finanzas, señor Gustavo Ross, quien se dice que patrocinó la ilimitada exportación a los Estados Unidos, sin tener en cuenta las advertencias de los que le indicaron el rápido descenso de las existencias de tales productos. Dicen que así Ross favoreció a los terratenientes capitalistas, sacrificando los intereses de las clases trabajadoras, especialmente después de la pérdida en las elecciones generales de marzo 7.

La prensa gubernativa niega las acusaciones oposicionistas y dice que el alza de los precios es consecuencia de una situación mundial y no nacional. Máximo Valdés, presidente de la Comisión de Exportación, negó las acusaciones hechas por el presidente del Frente Popular, de que las autoridades habían, recientemente, permitido embarques de trigo como si fuesen de cebada.

Alejandro Rengifo, presidente del Comité gubernamental creado para examinar la situación agrícola en las provincias del sur de Chile, declaró que las áreas de bajo cultivo estaban en similar situación a la del pasado año, sin grandes pérdidas y con extraordinaria cosecha de trigo. La facción del ala izquierda insiste en que los capitalistas están practicando especulaciones en gran escala y haciendo subir los precios de modo artificial, mientras que el atesoramiento continúa sin restricciones. Los miembros de los partidos políticos están siendo gradualmente divididos en dos facciones, pero indudablemente las clases bajas están siendo unificadas debido a las actuales condiciones.

El grupo del ala derecha dice que la gravedad del problema alimenticio está siendo exagerada por la oposición para crear problemas al Gobierno. Se está considerando el importar trigo de la Argentina y la carne helada está siendo enviada con toda premura desde Magallanes, en tanto que el Gobierno está realizando embarques de pescado y marisco a los mercados locales. Se prohibe el hacer pan con harina blanca y otras medidas serán adoptadas para lograr un descenso en los precios de los artículos de consumo, incluyendo la conversión en los campos de cultivos de las tierras cercanas a las ciudades.

El emperador del Japón celebró ayer su 36 cumpleaños

TOKIO, Japón, abril 29. (AP.)—El Emperador Hirohito observó hoy su cumpleaños—36 de edad—con antiguos ritos religiosos y revistó el ejército.

Mañana se celebrarán las elecciones para una nueva Cámara de Representantes y los observadores políticos predicen que la votación será adversa al primer ministro Senjuro Hayashi, quien disolvió la Dieta en vista de las acusaciones que se dirigían al gobierno de que aceptaba la influencia de los militares.

El Emperador se levantó de madrugada para hacer oración a sus antepasados imperiales, y el personal de Palacio hizo preces en los santuarios interiores de Palacio por la prosperidad y bienestar del trono.

Más tarde el Emperador revistó a 18,000 soldados de la guardia imperial y de la primera división del ejército.

El Japón estuvo hoy de fiestas.

LA PRINCESA RECONQUISTA LA «LINEA»

La princesa Juliana, heredera del trono de Holanda, quien ha perdido 17 libras de peso durante su viaje de bodas de tres meses por Europa, fotografiada durante una visita al comercio en compañía de su consorte, el Príncipe Bernhard de Lippe.

Desde el año de 1931, el mercado de valores de Londres sufrió ayer el peor día a causa del empréstito

Aunque el Gobierno hace alarde de marcado optimismo en cuanto a las finanzas, es lo cierto que el pueblo recibió con marcada frialdad el empréstito de 100 millones de libras

Por Joseph Driscoll

LONDRES, abril 29.—El Canciller Exchequer, Neville Chamberlain, después de haber sufrido el mercado de Londres su peor día, desde 1931, se expresó esta noche con gran optimismo sobre el futuro político, económico y financiero. El empréstito sobre defensa, de Chamberlain, asciende a 100 millones de libras y fué lanzado hoy, con falta de entusiasmo público. Cuando se cerró esta noche en el Banco de Inglaterra la lista de suscripción, aún no era posible decir el resultado del empréstito, pero según indicaciones del Banco, tanto las solicitudes pequeñas como las grandes serían aceptadas, lo que daba a entender que una parte del empréstito tendría que ser suscrita por los promotores. En vista de la depresión general financiera que reina en los centros financieros de la ciudad, se ha sugerido aquí que la Bolsa de Valores, que actualmente está siendo embanderada para la coronación, sea decorada con crepé negro. Sin embargo, este pesimismo no halló eco en el discurso de Chamberlain, pronunciado esta noche en la comida anual de la Asociación de Banqueros.

Defendiendo su impopular presupuesto, Chamberlain provocó risas cuando les dijo a los financieros congregados que no le lanzaran sus platos a la cabeza. Obtuvo aplausos cuando dijo, tal vez teniendo en la mente el pánico de hoy en la Bolsa: «afortunadamente para nosotros, el sistema bancario de este país tiene líderes expertos y ha demostrado ser uno de los sistemas más firmes del mundo».

Aunque el presupuesto para la defensa de la nación este año es 140 millones de libras mayor que el de hace dos años, Chamberlain dijo que esta carga no era excesiva. «Hay otros países, además del nuestro, en donde el peso de los armamentos está aplastando las espaldas del pueblo y donde los recursos a su disposición no son tan abundantes como los de aquí».

El programa inglés de armamentos está lanzando una «verdadera lluvia de oro» por todo el país, especialmente en las regiones más afligidas por la penuria, según Chamberlain, quien también insinuó que una nueva reducción en el número de desempleados sería anunciada la próxima semana.

Chamberlain habló de la expansión armamentista inglesa, como cosa necesaria, debido al estado actual de Europa, pero dijo que él espera el retorno a «un estado de cosas más sensato». Cuando toque fin el programa de armamentos, Inglaterra podrá mantener su prosperidad de acuerdo con lo que Chamberlain ha participado en el resurgimiento del comercio internacional. Chamberlain elogió la política monetaria franco-anglo-estadunidense como prueba de la posibilidad y cooperación entre las «tres grandes naciones democráticas quienes están animadas por un deseo común de mantener la estabilidad y el orden dentro de un mundo lleno de sospechas».

Leprosos chinos se ahorcan antes de que los ejecuten

Una caravana oficial de autos llegó a la abandonada provincia china de Yunnan

YEUNGKONG, Provincia de Kwantung, China, abril 29. (AP).—Los leprosos de esta provincia han comenzado a suicidarse, ahorcándose, prefiriendo ésto a ser muertos a tiros por las autoridades chinas, las cuales han iniciado una campaña de exterminio de los leprosos.

Las matanzas de leprosos incurables, que se han registrado intermitentemente en China, desde hace varios años, han vuelto a reproducirse y las autoridades recientemente dieron muerte a 75 leprosos asilados en una colonia presbiteriana americana.

También la campaña de las autoridades chinas se dirige contra los ciegos a los que maten despiadadamente.

Noticias de Cantón, no confirmadas, dan cuenta de que las autoridades de esa ciudad arrestaron a 400 leprosos y dieron muerte a 190 ancianos incurables después del dictamen de los médicos.

Una caravana de automóviles llegó a la provincia de Yunnan, en el Sur de China

YUNANFU, provincia de Yunnan, China, abril 29. (AP).—Esta provincia del Sur de China, que estaba prácticamente aislada, celebró hoy, con manifestaciones de júbilo la llegada de una caravana de automóviles del gobierno de Nankín.

Propagando la doctrina de la unidad nacional, los representantes del gobierno han recorrido más de 2,000 millas desde Nankín en 25 días, y consideran que este es el inicio de una nueva era para los viajes en China.

La expedición se compone de 160 funcionarios del gobierno, militares, banqueros, hombres de ciencia y periodistas.

La caravana se propone hacer el viaje de regreso por Chungking, en la provincia de Szechwan.

Grandes grietas en una provincia argentina han ocasionado mucha alarma

BUENOS AIRES, abril 29. (AP.)—Los residentes de una vasta región de la provincia de Santiago del Estero y del territorio del Chaco en el norte de la Argentina se encuentran atemorizados hoy por haberse producido grietas de seis pies de profundidad y varias millas de longitud.

El Ferrocarril del Estado se halla minado en varios lugares del Chaco.

Se cree que las tropas estatales de Río Grande do Sul están acuarteladas como preparación para un pronunciamiento contra el régimen de Getulio Vargas

Los Gobernadores de Sao Paulo y Bahía firmaron hace poco un Pacto de Seguridad colectiva con el de Río Grande para ayudarse en caso de que Vargas interviniese en sus Estados

BUENOS AIRES, abril 29. (HT.)—Despachos censurados procedentes de Río de Janeiro, dicen que el Gobernador J. A. Flores da Cunha, de Río Grande Do Sul, ha aceptado la situación creada por el decreto del Presidente Getulio Vargas privándolo de autoridad para aplicar la ley marcial en su Estado, lo que virtualmente significa que ha sido destituído de sus poderes de gobernador. Sin embargo, el texto de la nota del gobernador, tal como ha sido dada a la publicidad en Porto Alegre, indica todo lo contrario.

Las tropas federales en Río Grande Do Sul están acuarteladas en preparación para un pronunciamiento armado. El gobernador es comandante de la milicia del Estado, que asciende a unos 30,000 hombres, bien armados y disciplinados y numéricamente superior a las tropas federales.

El Gobernador es el mayor obstáculo en las aspiraciones reeleccionistas del Presidente Vargas. El citado funcionario apoya la candidatura de Armando Salles de Oliveira, quien fué hasta hace poco gobernador del Estado de Sao Paulo.

Ultimamente los partidarios de Vargas en Río Grande Do Sul ganaron mayoría en la Cámara legislativa estatal, controlada hasta entonces por Flores da Cunha. La mayoría telegrafió a Vargas acusando a Flores de utilizar las tropas para evitar la sesión legislativa.

Como resultado de la denuncia de los legisladores, Vargas le quitó al Gobernador sus poderes federales, tranfiriéndoselos al comandante de las tropas federales en su Estado.

Cuando el comandante notificó al gobernador Flores da Cunha el decreto presidencial, el Gobernador le envió la siguiente nota: «He tomado cuenta de su comunicación. Permaneceré dentro de la Constitución y la Ley y haré todo lo necesario para garantizar la autonomía de Río Grande Do Sul y mantener la dignidad de su pueblo».

Esta nota hizo que el Gobierno de Vargas anunciara ayer tarde que Flores da Cunha había aceptado la situación. Sin embargo, los círculos brasileros, de aquí dicen que la nota desafía a Vargas, ya que la garantía de la autonomía estatal implicaría una resistencia al Poder federal.

Los informes llegados a Montevideo, desde Río Grande Do Sul, aseguran que Flores ha disuelto la Cámara legislativa y se dispone a resistir todos los esfuerzos de Vargas contra sus poderes como Gobernador del Estado.

Recientemente los gobernadores de Sao Paulo y Bahía firmaron un pacto de seguridad colectiva con el gobernador Flores da Cunha, mediante el cual cada gobernador le prometía a los otros ayuda armada en caso de que el Presidente Vargas tratara de intervenir en la administración del Estado, sustituyendo las autoridades debidamente electas por delegados federales.

No ha ocurrido ninguna novedad en el Estado de Río Grande do Sul, cuyo Gobernador ha sido privado de las facultades que le confiere la ley del estado de guerra

RIO DE JANEIRO, Brasil, abril 29. (AP.)—Públicamente se dice que el Presidente Vargas tiene la intención de continuar en el cargo después que termine en 1938 su período presidencial. Estos rumores han creado una situación de gran tirantez en los círculos políticos, y los amigos de Vargas se han apresurado a desmentirlos.

La acusación fué lanzada ayer en la Cámara por dos diputados de la oposición.

No obstante haber sido privado de todas las facultades que le confiere la ley del estado de guerra el gobernador del Estado de Río Grande do Sul, no ha ocurrido nada importante.

El gobernador Flores ha telegrafiado al Ministro de Justicia y al Ministro del Interior, declarando que el decreto en virtud del cual se le despoja de todas sus facultades, es contrario a la dignidad del Estado.

La situación política continúa girando sobre las elecciones de enero próximo.

Las versiones que circulan en Buenos Aires acerca de la situación en el Brasil, son contradictorias

BUENOS AIRES, abril 29. (AP.)—Circulan noticias contradictorias, que no se han confirmado, acerca de la situación del Brasil, mientras el Gobierno de Río de Janeiro intensifica la censura.

Una de las versiones dice que el gobernador Flores da Cunha se ha rebelado contra el régimen federal y otra asegura que la situación es tirante en el Estado de Río Grande do Sul, pero que no ha ocurrido ninguna novedad.

Mercado de Valores

Bolsa de París

PARIS, abril 29.—La proximidad de las liquidaciones de fin de mes que pronostica una tendencia más apática y difícil en los centros extranjeros, afectó adversamente la Bolsa, hoy, realizándose importantes ventas especulativas de aligeramiento, que deprimieron el mercado. La Bolsa, evidentemente, se ve frente a una liquidación de aspecto internacional, provocada por la ofensiva del presidente Roosevelt contra el alza de los precios.

Ligeramente resistente fué el cierre en la Bolsa de Berlín

BERLIN, abril 29.—La Bolsa abrió hoy floja e inactiva. Continuas bajas en el precio de potasas deprimieron el tono del mercado. El cierre fué tranquilo, con tendencia ligeramente más resistente.

Un día muy difícil hoy en la Bolsa de Valores de Londres

LONDRES, abril 29.—El mercado de valores estuvo hoy en estado de pánico debido a las fuertes ventas en la Bolsa de Amsterdam, Brúselas y París y Capetown, las que causaron que el mercado descendiera a los niveles más bajos del año. En opinión de muchos bolsistas, fué el peor día que ha tenido el mercado desde 1931.

LA POLICIA HIZO FUEGO CONTRA GRUPOS ARABES, POR NO ACATAR UNA ORDEN

JERUSALEN, Abril 29. AP.—La Polica abrió fuego sobre los árabes que regresaban de Nebimusa cuando desacataron la orden que se les dió para que variasen de ruta a fin de evitar que se encontraran con una procesión de la iglesia ortodoxa griega.

Dos ortodoxos resultaron heridos cuando los árabes apedrearon la procesión en la Vía Dolorosa.

La presencia del Ministro iatliano de Relaciones en Albania, es causa de intenso malestar en el pueblo

En Polonia creen que la visita del Coronel Beck, Ministro polaco de Relaciones dará por resultado el refuerzo de la alianza que ha sido concertada entre Rumanía y Polonia

TIRANA, Albania, abril 29. — La presencia aquí del Conde Galeazzo Ciano, ministro de Relaciones de Italia, que ha venido a celebrar sendas conferencias, ha dado lugar a la más ostentosa demostración diplomática, desde que Zogú ascendió al trono albanés y causado una tremenda indignación en el pueblo de Albania que la considera una prueba más de la dominación italiana de este pequeño reino balcánico. Se cree que Roma considera esta demostración muy útil en el fomento de una creencia que ella se ha convertido en la mejor amiga de Yugoeslavia, pero que, sin embargo, no ha hecho concesión alguna en la cuestión albanesa. La presencia del Conde Ciano, aquí, significa que «el nuevo imperio romano» todavía considera a Albania como llave estratégica de los Balkanes y llave en su control del Mar Adriático. La visita es también considerada como parte del plan de Mussolini para reforzar su posición en el Sur de Europa y el cercano Oriente. Albania es parte vital de ese plan y a cambio de ventajas estratégicas y políticas que este pequeño reino da a Italia, recibirá considerable ayuda financiera.

La mayoría de su progreso y estabilidad se lo debe Albania al apoyo de Italia. El nuevo ejército y la admirable fuerza policíaca y las 600 escuelas, así como una excelente red de carreteras, los puentes, la construcción de nuevo puerto y reedificación de la capital, jamás hubieran sido posibles sin dinero y ayuda italiana. Sin embargo, los italianos son muy impopulares entre el pueblo albanés y la población siente acerba irritación ante el reciente despliegue de fuerzas hecho por Italia aquí. Pero como Albania no podría marchar adelante sin la ayuda financiera italiana, es probable que las actuales e íntimas relaciones italo-albanesas continúen sin fricción exterior.

Polonia cree que la visita del Coronel Beck a Bucarest, es el resultado de la alianza entre ella y Rumanía

VARSOVIA, abril 29. — El resultado de la visita a Bucarest del Coronel Beck, ministro polaco de Relaciones, ha sido tratado extensamente hoy, en la «Gazeta Polska». Se considera que el resultado de esa visita ha sido el refuerzo de la alianza entre Rumanía y Polonia. Polonia está dispuesta a defender los intereses nacionales de su aliada Rumanía en caso de guerra y a condición de que «Rumanía prosiga su propia política y no la de otras potencias». Esta enigmática frase es sin embargo, el más amplio comentario al comunicado dado en Bucarest al partir el Coronel Beck. Se confirma la opinión en los círculos diplomáticos de Varsovia que el Coronel Beck trató de ganarse para su «política realista» las simpatías del Gobierno rumano. Esta política de Beck comprende acuerdos bilaterales, restricción de las actividades de la Liga de Naciones y no inmiscuirse en las cuestiones mundiales. Beck hizo ver con toda claridad a los rumanos que debido a su posición geográfica, y la disputa sobre la Besarabia con la Unión Soviética todavía por solucionar, una alianza militar con Polonia sería mucho más valiosa que la participación en la [illegible] de la pequeña Entente.

«Los otros países» aludidos en el comentario de la «Gazeta Polska», Checoeslovaquia y la Unión Soviética, quisieran poder convertir el instrumento anti-germano a la pequeña Entente y Polonia no quiere verse aliada a Rumanía y ser arrastrada hacia una combinación anti-alemana.

Luis Morones dice que reanudará sus actividades obreras

El jefe de la CROM, regresó a Ciudad México después de largo exilio

MEXICO, abril 29.—Ha retornado a su patria, después de un destierro de un año, Luis Morones, ex Secretario del Trabajo, Comercio e Industria, y anunció hoy que reanudaría inmediatamente sus actividades obreras. Siendo jefe de la CROM (Confederación Regional de Obreros de México), afiliada a la Federación Americana del Trabajo, Morones fué deportado junto con el ex Presidente Plutarco Elías Calles por actividades revolucionarias. Su retorno, debido a una ley general de Amnistía, lo hace en los momentos críticos para el laborismo mexicano. El conflicto entre la CROM y la CTM (Confederación de Trabajadores Mexicanos), hizo que la pasada semana el propio Presidente Lázaro Cárdenas interviniese en la cuestión declarando que la disputa debiera solucionarse a favor del grupo que tuviese mayor representación en un distrito. Despachos de Veracruz hoy, anuncian la continuación del conflicto entre las dos Uniones. En uno de los choques dos obreros han sido gravemente heridos. Se cree que con la llegada de Morones ocurran cambios en las filas obreras.

Un camión con vestidos de nueva creación salió de París para la Sra. Simpson, que prepara ya su boda

Todo un ejército de modistos, sombrereros, peluqueros y expertos «manicure» se han trasladado ya a la Villa de Condé. Mediante dinero podrán las muchachas, en Londres, tener buen compañero

LONDRES, abril 28. (AP)—El zeppelín alemán «Hindenburg», demorará su anunciado vuelo del 11 de mayo, desde Frankfort, Alemania, hasta Nueva York, unas veintisiete horas, con el fin de llevar fotografías y rollos de películas de la coronación del Rey Jorge VI, a los Estados Unidos.

Dejará caer las fotografías y los rollos en Lakehurst, a eso del amenecer del 15 de mayo.

Este es el primer viaje que se demora por razones distintas a las condiciones atmosféricas.

Tres aeroplanos llevarán las fotografías y los rollos de películas desde Londres a Frankfort. Los aviones saldrán entre las cinco de la tarde y las doce de la noche, llegando el último aparato a Frankfort a eso de las 3 de la madrugada del 13 de mayo. Inmediatamente el zeppelín se pondrá en viaje.

Un camión con vestidos de nueva creación salió hoy, de París para Mrs Simpson

PARIS, abril 28. (AP).—Un camión con nuevos vestidos, creaciones exóticas de los modistos de París, ha sido enviado a la villa de Condé, cerca de Tours, para Mrs Wallis Warfield Simpson.

Los modistos, los sombrereros, los peluqueros y los manicuristas se han trasladado a la villa para ponerse a las órdenes de la dama que pronto se convertirá en la esposa del Duque de Windsor.

El color favorito del Duque es el azul, y por esa razón es éste el que predomina en los diecisiete vestidos hechos por Schiaparelli. Entre las ropas que ha escogido Mrs. Simpson figura una negligé zafiro y plata.

Mariposas, tortugas, delfines y cuadros son los motivos ornamentales de los vestidos.

Las muchachas que visiten Londres

LONDRES, abril 29. (AP).—Para las visitantes femeninas a la coronación del Rey Jorge VI, habrá escoltas perfectamente sociales. Por quince pesos podrá encontrarse un joven que baile bien, hable bien, conozca las cosas sociales y se envanezca de un árbol genealógico. Durante las horas de la noche el precio es más elevado.

Por treinta dólares se encontrará quien acompañe al visitante toda una noche a los teatros y los cabarets. Además el visitante tendrá que pagar la comida, lo que se beba y, en una palabra, todos los gastos de su acompañante.

Restricciones: ninguna escolta podrá visitar el apartamento de su cliente a menos de que los acompañe una tercera persona.

Una misión especial de Neral visitó hoy el Palacio de Buckingham, para entregar al Rey Jorge, una estrella salpicada de diamantes en medio de dos cuchillos cruzados, que es la insignia de la Orden de Rajunya, limitada a la realeza.

Diecisiete países extranjeros estarán representados por buques de guerra en la revista naval de la coronación que se efectuará en Spithead el 20 de Mayo. Los Estados Unidos envían el acorazado «New York de 27,000 toneladas.

Italia será la única potencia naval que no estará representada. Roma ha declinado la invitación a la revista.

El mayor de los barcos de guerra será el acorazado argentino «Moreno» de 27,940 toneladas. El más moderno será el «Dunkerque», francés, que acaba de completar las pruebas.

Japón envía el crucero «Asigar» de 10,000 toneladas; Rusia el «Marat» y Alemania el «Almiral Graf Spee», que ha estado en la costa española.

Dinamarca, Suecia y Finlandia, estarán representados por buques para la defensa de las costas. Holanda por el crucero «Java»; Grecia por el «Averoff»; Portugal por el «Bartolo-

[A]CTUALIDA[D] [IN]TERNACIONA[L]

[illegible]tuación del estado de [illegible] do Sul, en el Brasil, no [illegible] todavía en un plano [illegible]cs. El presidente de la R[illegible] Getulio Vargas, no ha log[illegible] aprobar un proyecto de [illegible] cual se dispondría la in[illegible] federal en los negocios [illegible] sea, la supresión de la [illegible] del estado y el nom[illegible] de un gobernador fed[illegible] [illegible]rentemente no es po[illegible] la fuerza que arrastra el [illegible]es da Cunha, gobern[illegible] [illegible], que es, en él, una fu[illegible] de primera magnitud. [illegible] desobedecer a la autor[illegible] [illegible]al y constituyéndose [illegible] dictador local, Flores [illegible] había decretado el est[illegible] [illegible], en una pugna contr[illegible] estatal, que, obrando [illegible] con el partido de Var[illegible] a nada menos que destit[illegible]

[illegible]ico que se ha logrado h[illegible] [illegible]s que las tropas esta[illegible] la autoridad presiden[illegible] [illegible]o el señor Flores Da Cu[illegible] posición en que resulta [illegible] el golpe de estado con [illegible]

[illegible]ondiciones generales no [illegible]tas a la creación de un [illegible] [illegible]siones en el levantisco [illegible] Río Grande do Sul ha [illegible]mente foco de disturbio[illegible] [illegible]ones; los gauchos de bra[illegible] [illegible]s de la República Argent[illegible] [illegible]rollado un carácter único [illegible] [illegible]ción nacional, debido qu[illegible] [illegible] sido uno de los estados [illegible] colonización blanca alca[illegible] [illegible]imero.

[illegible]te el reinado de Pedro [illegible] [illegible]nde do Sul fué teatro de [illegible] [illegible]da guerra civil y puede [illegible] [illegible]e ese estado fué la cuna [illegible] [illegible]blica; en 1894, la situa[illegible] [illegible]tado, por cuestiones muy [illegible]s a las que hay ahora, [illegible] partido del gobierno se [illegible] en constante pleito con [illegible]s de Río Grande, fué gr[illegible] [illegible]lcanzando tal violencia [illegible] parte de las tropas fede[illegible] [illegible]eron que salir para esa [illegible]n el fin de apaciguar a [illegible]tos partidarios de Gum[illegible] [illegible]aravia, que se dispuso a [illegible] sobre Río Janeiro, para [illegible] régimen pretoriano del [illegible] [illegible]eixoto.

[illegible] tardó en afirmarse en [illegible] do Sul, donde existie[illegible] conflictos de autoridad [illegible]s dictadores provinciales [illegible] [illegible]ños enteros se han esta[illegible] Bajo Borges de Mede[illegible] [illegible]llo máximo de los gauch[illegible] [illegible]n alcanzó paz, pero int[illegible] en la política del estado [illegible]

[illegible] actualidad, el problema [illegible] [illegible] por una cuestión de [illegible] cierta manera, acaso tam[illegible] rivalidades regionalistas, [illegible] [illegible]Sur y el Norte del Brasil. [illegible]dos septentrionales supera[illegible] [illegible]n negra y en los meridio[illegible] blanca; hay cuestiones ra[illegible] juego, derivadas también [illegible]lemas de castas de un ca[illegible] [illegible]ecialísimo, por la interpre[illegible] [illegible]e en el Brasil se da a [illegible]es sociales, con un espí[illegible] [illegible]dinariamente simplista [illegible]

[illegible]fecto, se disputa quién ha [illegible] [illegible]tuir en la presidencia de [illegible] [illegible]ca al señor Getulio Va[illegible] [illegible]cesión, la herencia presi[illegible] un tema de singular im[illegible] en estos momentos. [illegible] que la situación pudiera [illegible] un plano de componenda [illegible]abilización permanente, [illegible] al mando supremo a un [illegible] mientras que otros consi[illegible] [illegible]e hay que llevar al pode[illegible] [illegible]os dispuestos a contin[illegible] [illegible]ra de reforma política de [illegible] [illegible]ma que tiene mucho de [illegible] [illegible]smo y de social-democrát[illegible] [illegible]rasileña todo, desde luego. [illegible]lado de muchos presidenc[illegible] [illegible]vidiéndose la opinión del [illegible] [illegible]bernante entre adictos de [illegible] [illegible]to y partidarios de otr[illegible] [illegible] parece favorecer al se[illegible] [illegible] Aranha, embajador en W[illegible] [illegible]n, mientras otros se inclin[illegible] [illegible]or Macedo Soares, actual [illegible] de Relaciones Exteriores. [illegible]onales son partidarios de [illegible]vado a la presidencia el se[illegible] [illegible]s Sallés, miembro de una [illegible]familia paulistana, que co[illegible] [illegible]los suyos al presidente de [illegible] [illegible]ica, al señor Campos Sal[illegible] [illegible]lador del estado, que en 1[illegible] [illegible]vado a la dirección ejecut[illegible] [illegible]lís, realizando una amplia [illegible] dentro de los cánones de [illegible]stración más exigente.

[illegible]as y Osvaldo Aranha se o[illegible] [illegible]él, contra Flores de Cunha, [illegible] [illegible]rar que la elección de [illegible] [illegible]ato sería volver a una sit[illegible] [illegible]mo la que se derrocó en 19[illegible] [illegible]ma de turnancias políticas, [illegible] estados se coligaban o se[illegible] en defensa de sus intere[illegible] [illegible]o presidentes sólo a los pa[illegible] Minas Geraes o Sao Paul[illegible] [illegible]pos Sallés ha sido un bu[illegible] [illegible]lador de Sao Paulo; allí co[illegible] simpatías y los votos nece[illegible] [illegible]ara ser considerado un ca[illegible] presidencial con posibilida[illegible] [illegible]unfo. En Minas Geraes ta[illegible] [illegible]uenta con algún apoyo, con [illegible]estando fuerzas a sus advers[illegible] con el sostén que le dan [illegible] pudiera ser un candidato [illegible] indispensable.

[illegible]e Minas Geraes y Sao Pau[illegible] [illegible]existiendo de antiguo cierta [illegible] política; hasta 1906, en [illegible] [illegible]tor Alfonso Penna fué eleva[illegible] [illegible]residencia, todos los ejecutiv[illegible] [illegible]ños habían sido paulistano[illegible] fué el primer presidente [illegible] Geraes, que con sus siete [illegible] de habitantes, contra seis [illegible] y tres Río Grande do Sul, [illegible] [illegible]elado más poblado del Brasil.

[illegible] la campaña política que se [illegible] actualmente, los partidarios [illegible]s califican a Flores de Cunh[illegible] defender a Campos Sallés, [illegible]onario; al candidato paulis[illegible] le atribuyen intenciones f[illegible] y aunque Vargas no alega [illegible]ista ni izquierdista su gobie[illegible] resume de un matiz centrist[illegible] [illegible]uo a las transacciones [illegible]nendas, que no acaba de sati[illegible] a ninguno de los grupos.

[illegible]luída de los partidos que [illegible] [illegible]drán en las próximas elecci[illegible] [illegible]e encuentra la "Alianza Libe[illegible] [illegible]", grupo al cual se había [illegible]do todos los elementos de [illegible] [illegible]erda; por el hecho de figura[illegible] [illegible]la el señor Carlos Prestes, [illegible] entero fué declarado facció[illegible] [illegible]ista y vedadas sus activida[illegible] [illegible]por ser consideradas contraria[illegible] seguridad del estado.

(J. L. M.)

[illegible] y la República cubana por [illegible]». Turquía, Rumanía y Pol[illegible] [illegible]envían destroyers y Estonia [illegible] submarino, el «Kaley».

[illegible] mayor parte de los buques [illegible] [illegible]ra ingleses participarán en la r[illegible]

El DIARIO DE LA MARINA se entrega a los suscriptores antes de las siete de la mañana

M.E.C.D. 2016