SERVICIO DE ASSOCIATED PRESS
Esta queda autorizada para usar nuestro servicio y noticias de información.
HILO DIRECTO CON NUEVA YORK

1 A SECCION

# DIARIO DE LA MARINA

El DIARIO DE LA MARINA es el periódico más antiguo de Cuba. Fué fundado en el año mil ochocientos treinta y dos.
SERVICIOS ESPECIALES DE ESPAÑA

1 A SECCION

O CV.—NUM. 90 — ACOGIDO A LA FRANQUICIA POSTAL — LA HABANA, JUEVES, 15 DE ABRIL DE 1937.—SANTAS BASILISA Y ANASTASIA — TIEMPO PARA HOY: BUENO — PRECIO: 5 CENTAVOS

# Prefiero que nos llamen cobardes a provocar la guerra en Europa”, declaró Eden

## RMANECEN NFRANCIA LOS BUQUES BRITANICOS

cuatro mercantes y los de guerra no han salido San Juan de Luz, pese al onstante rumor contrario

ONA, abril 14. (Havas). —Acnte se encuentran en la rada Juan de Luz los contrators ingleses, «Blanche», «Bra «Brilliant» y los mercantes, «Garastone», «Mary terie», «Seven Seas Stray», des ndose que de Bayona haya o el «Leadgate» con rumbo a der, como se había dicho; el Gregor» tampoco ha salido de

s embarcaciones mercantes an instrucciones de Londres de partir.

**renta granadas cayeron en Tarragona**

RAGONA, abril 14. (Havas). ue de guerra nacionalista que rdeó este puerto disparando 0 obuses es, por sus caracteexteriores, el «Canarias». ase qu'el bombardeo no prosctimas y que los daños fuepoca monta, porque el bomse efectuó desde gran distan-

**a flote un submarino hundido en Málaga**

LAGA, abril 14. (UP.) — Los nacionalistas han puesto a flosubmarino «CT-3», que fué o a mediados de diciembre; nterior de la unidad aparecie cadáveres. Se atribuye el niento a una explosión de la eléctrica de proa, por derra ácidos, que corroyeron las s. El «CT-3» ha sido remol El Ferrol, donde será reparaestinado al servicio.

**OMBA DECAPITO A DOÑA URRACA, EN EFIGIE**

RID, abril 14. (Havas).—Se a en esta capital el sentido sta de los bombardeos con o jocoso, aludiéndose princia los destrozos que en la e Oriente, han hecho las grade los nacionalistas, en las esde los reyes. Así, por ejemplo, iciones han cercenado la nahindasvinto, un brazo a Rey la cabeza a Doña Urraca.

## CULMINO EN OTRA NUEVA DERROTA EL INTENTO DE LOS ROJOS DE CELEBRAR EL ANIVERSARIO DE LA REPUBLICA EXPULSANDO A LOS NACIONALISTAS DE MADRID

Ayer, horas antes de que se hiciese a la mar rumbo a Inglaterra, el crucero «Cuba», estuvo a bordo del mismo el Excmo. Sr. Ministro de aquel país, Herbert Adolphus Grant Watson, quien aparece en la presente foto entre el coronel Angel A. González, Jefe de la Marina de Guerra Constitucional y la esposa de éste, señora Esther Pagés de González. Aparecen también, de pie, varios altos oficiales de nuestra Marina, quienes en unión del Coronel González cumplimentaron al ilustre visitante.

## Miles de personas despidieron al crucero “Cuba” cuando zarpó ayer tarde con rumbo a la Gran Bretaña

El Ministro británico estuvo a bordo a cumplimentar y despedir a los marinos. Manda el navío el Capitán Brito.

El buque, transformado, no se asemeja en nada al antiguo

A las 7 en punto de la tarde zarpó ayer, hacia Inglaterra el buque insignia de la escuadra cubana, «Cuba», que tomará parte en la gran revista naval internacional que se celebrará en honor de S. M. Jorge VI, Rey de Inglaterra y Emperador de la India, con motivo de su coronación.

Dicho navío, en el momento de partir, ofrecía un bello aspecto, pues las reformas que se le han hecho, hacen creer que se trata de otro buque. Sus líneas generales han cambiado. Se le modificó el botalón de proa. Se le instaló un trinquete tipo trípode. Se le dejó una sola chimenea, que ahora es de tipo corto. Además, tiene otras modificaciones externas.

El crucero también ha sufrido grandes reformas internas, pues se transformaron los alojamientos de la tripulación, se colocó el comedor de oficiales en el centro, se decoró bellamente la cámara, y se le cambió el sistema de calefacción, pues ahora sus hornos queman petróleo, lo que le permite mayor radio de acción efectiva.

Durante todo el día no cesaron las actividades a bordo, para hacer las provisiones necesarias para el viaje, que se supone durará unos 18 días, contando con los que ha de permanecer en los puertos donde hará escalas para rellenar sus tanques de petróleo, hacer aguada y tomar víveres frescos, carnes, legumbres etc.

Puede asegurarse que han sido muy contados los jefes, oficiales y alistados de la Marina de Guerra que no concurrieron a bordo del «Cuba» para despedir a los compañeros que los representarán en las grandes ceremonias inglesas.

**Visita el barco el Ministro de S. M. Británica**

A las 3:30 de la tarde de ayer, el Ministro de su Majestad Británica en Cuba, Mr. Herbert Adolphus Grant Watson, pasó a bordo del crucero con la doble misión de entregar un pergamino, y a despedir al comandante, oficiales y dotación del navío que se dirije a su patria.

El Jefe del Estado Mayor de la Marina, coronel González; el Inspector de la Armada, teniente coronel Gómez Casas y el capitán de Corbeta señor Pedro Antonio Brito, cumplimentaron al Ministro de Inglaterra, quien, después de la visita protocolar, al desembarcar, fué saludado con una salva de 17 cañonazos.

**Familiares y amigos**

Durante todo el día visitaron el crucero familiares y amigos de los miembros de la dotación.

A las 6 en punto se dió la orden de que los visitantes abandonaran el buque. Poco después fueron izadas las planchas, soltándose las amarras. En seguida el crucero enfiló el canal de salida del puerto.

**Miles de personas**

A lo largo de la Avenida del Puerto, en el Castillo de la Punta y en una buena parte del Malecón, se agolparon varios miles de personas que saludaron al navío a su paso. La tripulación iba correctamente formada sobre cubierta. La banda de música tocaba en ese momento un alegre paso doble.

En el Castillo de la Punta estaban los familiares y amigos de los miembros de la dotación del barco.

También estaba allí el Jefe de Estado Mayor de la Marina y toda la oficialidad del cuerpo y guardiamarinas de la Escuela Naval del Mariel, que vinieron expresamente a despedir a sus compañeros.

**La Oficialidad que va en el barco**

Como se registraron algunos cambios a última hora, daremos nuevamente los nombres de los oficiales que van en el «Cuba»:

Comandante, capitán de Corbeta Pedro A. Brito Silva, M. N.

Segundo comandante, capitán de Corbeta Gaspar Maspons Jordán.

Tenientes de Navío, Antonio Cuadra Garrote, Antonio César Docampo, Guillermo Driggs Guerra.

Alférez de Fragata, Ireno Cabrera Fuentes; teniente de Mar, César B. Leyva; sub-tenientes de Mar, Ireno Cabrera, José Rodríguez Prieto, Ramón López Ojea, M. M.; Fiacho Osorno Almonacis, M. M.; subteniente de Señales, Arturo Hernández Guerra.

Capitán Maquinista, Jefe del Departamento, José Ruiz Sánchez; teniente Maquinista, segundo jefe, Matías Barrasa Mendoza; teniente de Máquina, Carlos M. Lucia; subtenientes maquinistas, Constantino García, Enrique Sierra Díaz y Luis Rodríguez Prieto; sub oficial mecánico, Alberto Carrera Bouza.

Pagador, teniente de Administración, Jesús Cruza Torres; teniente Médico, Amado Zunzunegui Rodríguez; teniente Dentista, Manuel Valdés Mendive; sub teniente de Artillería, Raimundo Ochagavia Illa; Agregados militares, capitán de Corbeta, Tomás Gamba, M. M.; comandante Médico, Dr. Juan M. Leal Cabrera, comandante Maquinista, José Rodríguez Calderón.

Agregados civiles: el estudiante de náutica, Augusto Juarrero Herman; los periodistas, José García Gracia, de «El País»; e ingeniero José Camiñero, redactor de «Avance» y de DIARIO DE LA MARINA; Sr. Emilio Molina, fotógrafo; y el joven Pedro A. Brito García, hijo del comandante de dicha unidad.

Son 174 las personas que van a bordo; de ellas, 166, de dotación, y ocho agregados civiles y militares.

El «Cuba» va ahora directamente a San Juan de Puerto Rico, de allí a Funchal y luego a Portugal, Plymouth y Londres.

## unta de Superintendentes trató er de los problemas técnicos que afectan a la Instrucción Primaria

sentó un proyecto modificando el plan de estudios de Escuelas Primarias Superiores y otro sugiriendo que se reforme el actual sistema de calificación de los maestros

ó ayer su primera reunión, de un largo receso, la Junta erintendentes de Escuelas de ública.

residida la sesión por el proretario de Educación Pública, Fernando Sirgo, y asistieron a s doctores Juan Francisco Heliodoro García Rojas, onso, Cleto A. Guzmán e Isaercerán, Superintendentes de s de Pinar del Río, Habana, Santa Clara y Camagüey, vamente.

unión se redujo a un cambio resiones preliminar sobre los as técnicos de la enseñanza que deben abordarse de iny a una distribución de posobre los asuntos que tiene tapete dicho organismo.

perintendente de Pinar del ctor Juan Francisco Sánchez, a la consideración de la Jununerintendentes un proyecto rma del plan de estudios de uelas Primarias Superiores, e una vez discutido pueda rea la comisión reorganizado Instrucción Primaria, y otro ando el sistema de calificadagógica de los maestros y ndo el establecimiento de los etros.

**o el Director del Instituto de Marianao**

se hubo de elegir al director, ctor y secretario del Instituto nda Enseñanza de Marianao. ustro de profesores de dicho reunido a esos efectos, de los doctores Mario Filippi, Bosch y José Corsanego para os antes citados.

abrán de elegir también su vicedirector y secretario los es del Instituto número 3 de ana, que habrá de funcionar ibora.

**n posesión los profesores del Instituto de Cárdenas**

tomaron posesión, ante el etario de Educación, doctor Cuní, los profesores del Ins Segunda Enseñanza que se crear en la ciudad de Cár

ctor Gonzalo Cuní se traslaoras de la mañana de ayer a calidad para cumplir esa mi

**ó un medallón de don José la Luz en la Normal de Kindergarten**

ermoso resultó el acto ofreer en la Escuela Normal de garten de la Habana para renrecido tributo de recuerdo a e de la Luz y Caballero, el ucador de la juventud cu

rganizado por la doctora Ada , la directora del prestigioso y máxima animadora del misuvo lugar con motivo de la ón de un medallón de aquel ósofo y didacta, donado por Alfredo Lecuona, Presidente onato Escolar de la Habana. ó el acto con el Himno Nae inmediatamente después se ó a descubrir el medallón a es hemos aludido.

ro de alumnas de la Escuela de Kindergarten, acompañaiano por la señorita Machín, as profesoras de música del ejecutó magistralmente el a don José de la Luz y Ca

ntinuación el doctor Lecuona, nte del Patronato Escolar de ana, pronunció unas brevísilabras para consignar cómo la Normal de Kindergarten abana había revivido las céláticas de los sábados de don la Luz y Caballero, en que ofrecía a sus alumnos algo de su corazón y trataba de llevar algo de luz a sus conciencias, inaugurando un curso sabatino para las maestras y auxiliares de kindergarten y las propias alumnas del referido centro docente.

No faltó en el homenaje de ayer la voz cálida de una alumna. La señorita Margarita Bonachea, aventajada alumna de la Normal, sumó también sus frases de exaltación y reconocimiento al tributo de ayer a don José de la Luz y Caballero.

Hubo, además, números de música por la señorita Celeste Siblesz, profesora de música de la Escuela Normal de Kindergarten, y las alumnas Fernández Nespral, Silvestre, Zaldívar, Carrión y Suárez González.

La marcha sobre las ruinas de Atenas, de Beethoven, la Rapsodia 11, de Liszt, La Bella Cubana, de White, y la habanera «Tú», de Sánchez de Fuentes, fueron algunas de las piezas interpretadas.

Esta última fué cantada por la profesora Carola Ruiz, del citado plantel.

Cerró el acto, como con broche de oro, la doctora Ada Godínez, la culta directora de la Escuela Normal, que hizo el resumen de toda la fiesta con su palabra emotiva y brillante de siempre.

Su peroración resultó un tributo del corazón de una educadora, que lo es de veras, a un ídolo de nuestra educación, a don José de la Luz y Caballero.

**Los actos del Día de las Américas**

Con motivo de celebrarse ayer el Día de las Américas hubo distintos actos, a las diez de la mañana, en las escuelas públicas.

Los funcionarios de la Secretaría de Educación acudieron a muchos de ellos.

**Se establecerán aulas en todas las cárceles de Oriente**

La doctora Balduvina Fernández, Superintendenta de Escuelas de Oriente, ha declarado que se habrán de establecer aulas en todas las cárceles de la citada provincia.

Según nos informó, dicha medida la ha venido gestionando cerca de la Secretaría de Educación la señora Elisa Godínez de Batista, esposa del Jefe del Ejército Constitucional.

**Otros profesores designados**

El doctor Manuel Febles, jefe de la Sección de Instrucción Superior, informó ayer que se había designado al doctor Jorge Rodríguez Walling, profesor titular interino del grupo de Ciencias del curso Preparatorio del Instituto de Segunda Enseñanza de Marianao; al doctor Bernardo Sánchez Montoya, profesor titular interino de la cátedra A, de la Escuela de Agrimensura del Instituto número 2, mientras dure la licencia del doctor Amadeo López Castro, Secretario de Agricultura; al doctor Modesto Ada Reyes, profesor supernumerario de la Escuela de Agrimensura anexa al Instituto de Segunda Enseñanza de Camagüey; y al doctor Baldomero Peralta Reyes, profesor titular interino de la cátedra B de la Escuela de Agrimensura anexa al Instituto de Segunda Enseñanza de Camagüey.

**Toman posesión los profesores de la Escuela Profesional de Comercio de Pinar del Río**

Ante el Superintendente de Escuelas de Pinar del Río han tomado posesión, en la citada localidad, los profesores designados para la Escuela Profesional de Comercio de aquella región.

**Un acto en la Escuela 42**

Hoy, a las cinco de la tarde, habrá de celebrarse un acto en la escuela pública 42, con objeto de hacer entrega al doctor José M. Otazo de las insignias de Comendador de la Cruz Roja Nacional que han sido adquiridas para él por los alumnos de todas las escuelas que se encuentran bajo su inspección.

El doctor Otazo fué recientemente honrado con dicha condecoración por la Cruz Roja Nacional, en vista de la altruista labor que realizara organizando la Cruz Roja Juvenil en las escuelas públicas.

Participarán del citado acto todos los alumnos de las escuelas a que hemos hecho antes referencia.

## *La Asociación de Telegrafistas de Cuba y nuestro Director*

Habana, abril 9 de 1937.

Doctor José Ignacio Rivero.
Director de DIARIO DE LA MARINA, Ciudad.

Estimado Director:

La Asociación de Telegrafistas de Cuba, conociendo sus eficaces gestiones encaminadas a la conmutación de la pena de muerte recaída en nuestro compañero Pedro A. Pérez Pérez, radiotelegrafista que prestaba sus servicios a bordo del «Mar Cantábrico», cuando fué capturado éste en aguas españolas, tiene el honor de dirigirse a usted, por este medio, cumpliendo lo acordado en reciente Junta Directiva, para participarle nuestro más profundo agradecimiento.

De usted, con la mayor consideración,

Vto. Bno.: **Calixto Márquez**, Presidente; **Roberto Cano Guerra**, Secretario A. T. C.

## CELEBRA HULL LA ACTITUD DE CUBA QUERIENDO PAGAR

Esta es—dice—la mejor prueba de las relaciones actuales. El block azucarero está en acción

WASHINGTON, abril 14. (AP).—El Secretario de Estado Hull ha aprobado cordialmente la intención del gobierno cubano de estudiar una fórmula para el pago a los tenedores americanos de los bonos cubanos.

Declaró que el deseo del gobierno de la República de Cuba de hacer un arreglo equitativo habla muy alto de las relaciones entre este país y Cuba.

El Secretario no pudo ocultar su entusiasmo después que la Embajada anunció que el gobierno de La Habana, desea redimir sus obligaciones.

**La subcomisión de Agricultura de la Cámara está preparando la ley azucarera, después de rechazar las recomendaciones de Wallace**

WASHINGTON, abril 14. (AP).—La subcomisión de Agricultura de la Cámara, comenzó hoy a modificar la ley azucarera del gobierno después de rechazar las proposiciones del Secretario Wallace, que concedían a las posesiones insulares el mismo status que a los estados continentales.

El Presidente del bloque azucarero Congresional Mr. Cummings, dijo que su grupo espera completar la revisión mañana antes de enviarla al pleno de la Comisión. Tengo la mayor confianza en que la Ley Azucarera será del agrado de todos los productores y que será aprobada en la presente sesión», dijo.

Cummings agregó que la subcomisión ha decidido que las cuotas de consumo que se concedan a las áreas remolachera y cañera y a los plantadores de las posesiones y otras áreas son más equitativas en el proyecto original que después de las modificaciones propuestas por Wallace.

**EXIJA el Suplemento en ROTOGRABADO y el MAGAZINE de MUÑECOS en COLORES**

## *LARGO CABALLERO HABIA DADO A MIAJA LA ORDEN DE LOGRARLO SIN REPARAR EN MEDIOS PARA ELLO*

Pero el golpe de efecto se frustró una vez más y miles de extranjeros y milicianos lanzados al ataque ciego han cubierto con sus cadáveres el escenario de esta operación

CON LOS NACIONALISTAS en el frente de Madrid, abril 14. (AP.)—Las ametralladoras nacionalistas echaron hoy a perder los planes del Gobierno de celebrar el sexto aniversario de la proclamación de la República española con una aplastante victoria en el frente de Madrid.

Los oficiales nacionalistas dicen que los defensores de Madrid se habían hecho la ilusión de que podrían romper hoy las líneas nacionalistas que aprisionan a la capital española por el oeste. Lejos de alcanzar sus objetivos, los ataques de los rojos fueron rechazados y las ametralladoras segaron millares de vidas de los asaltantes.

Estos oficiales citan las declaraciones de los primeros, quienes dicen que el primer ministro, Largo Caballero, ordenó al general Miaja que rompiera las líneas de los nacionalistas «sin preocuparse de lo que costara» y de ahí que millares de milicianos, acompañados por voluntarios extranjeros como tropas de choque, intentaran hoy llegar hasta las líneas nacionalistas, para ser rechazados, no sin que el campo quedara cubierto de cadáveres.

Los jefes nacionalistas aseguran que la serie de ataques realizada por el Gobierno no ha conseguido hacer retroceder las líneas nacionales ni una sola pulgada, lo mismo en el sector de Madrid que en la zona de batalla del Guadarrama, al noroeste, donde 3.000 milicianos se lanzaron a un ataque.

El fracaso de estas desesperadas intentonas se atribuye a la superioridad de la artillería nacionalista, que abre enormes huecos en las concentraciones enemigas tan pronto como se organizan para el ataque.

**Mientras los rojos hacían desesperados esfuerzos para apoderarse de las posiciones nacionalistas de la Ciudad Universitaria, desde el monte Garabitas se bombardeada a Madrid**

MADRID, abril 14. (AP.)—Las piezas de artillería de los nacionalistas volvieron a bombardear hoy a Madrid, dejando caer proyectiles en los barrios más céntricos, mientras los defensores de la ciudad continuaban haciendo desesperados esfuerzos por desalojar de sus trincheras al enemigo, mediante el lanzamiento de bombas de dinamita.

El sexto aniversario de la implantación de la República en España fué testigo de un nuevo bombardeo de las calles de la capital por las cuales pasó el Presidente Alcalá Zamora para proclamar el nacimiento de la República.

Media docena de proyectiles hicieron explosión a corta distancia del Paseo de Recoletos, tres de los cuales les cayeron en una improvisada estación de incendios, que quedó destruída, así como varios camiones, resultando heridas seis personas.

Los expertos del Gobierno declaran que los proyectiles, que eran de pequeño calibre, parecen haber sido disparados por cañones anti-aéreos.

El día transcurrió hoy en Madrid como si no se tratase del aniversario de la República. No hubo ninguna fiesta que lo conmemorase.

Las tropas de Miaja en el sector de la Ciudad Universitaria estuvieron bombardeando durante el día el Hospital Clínico y otras posiciones nacionalistas y los partes oficiales dan cuenta de que los mineros asturianos lanzaron gran cantidad de explosivos con el objeto de obligar al enemigo a retirarse, cosa que no consiguieron.

La artillería del Gobierno sigue bombardeando a Naval de Pinares desde hace quince días, en un vano esfuerzo para abrirse paso por la carretera de Avila.

Los nacionalistas parecen estar recuperando la iniciativa, pues los partes oficiales del Gobierno dan cuenta de que las tropas de Miaja rechazaron ataques enemigos en los sectores de la Casa de Campo, en la parte oeste de Madrid.

Los aeroplanos del Gobierno bombardearon los montes de Garabitas y Aguila, que en vano han estado tratando de tomar los rojos desde hace más de una semana.

Un despacho recibido desde Andújar por el periódico «Claridad», dice que los milicianos del Gobierno se apoderaron del Palacio de Lugar Nuevo, próximo al Santuario de Nuestra Señora de la Cabeza, donde desde hace ocho meses resisten heroicamente un puñado de guardias civiles con sus familias los incesantes ataques del Gobierno.

El despacho —como otros muchos publicados por «Claridad», dando cuenta de éxitos de las fuerzas rojas, que no se han confirmado oficialmente—, dice que varios refugiados fueron arrojados del Palacio esta mañana y que se retiraron en dirección al Santuario.

El distinguido Dr. Juan J. Remos, Secretario de Estado, que pronunció ayer un vigoroso y brillante discurso con motivo de el «Día de las Américas». Difundido a todo el Continente por radio, ese mensaje ha sido —fondo y forma— un timbre de prestigio para Cuba y para la América española. (Véase el discurso en la página tres.)

## *EL GOBIERNO DEBE REIVINDICAR LAS ORDENANZAS SANITARIAS*

El problema de la leche no existe ya en ningún país civilizado. El grado de desenvolvimiento físico corre parejas con el de la Sanidad

En las primeras horas de la tarde de ayer, fué recibida por el señor Presidente de la República una comisión integrada por los señores Adolfo Artiles, Pedro Mestre, Alfredo de la Portilla, Francisco Calvo, Luis de la Cruz Muñoz, Ricardo García, José Santos Martín, Felino López, Fernando Roa, Inocencio Regil, José Jiménez, Bernardo Mesa y otros, miembros de la «Asociación de Vaqueros de la Habana» y representantes de la «Asociación de Productores de Mantequilla», «Compañía Lechera de Cuba», «Cruz de Palma» y «Compañía Nacional de Alimentos».

Según informó a nuestro repórter, a la salida del despacho presidencial, uno de los comisionados de referencia, se había hecho entrega por los visitantes al Jefe del Estado de un extenso memorándum acerca de la situación de la industria lechera en La Habana y del problema creado a la misma por la cantidad de leche que, procedente de otras provincias, se introduce en la capital clandestinamente, con perjuicio de los intereses legítimos que operan en esta ciudad.

En dicho documento se solicita también que por la Secretaría de Sanidad se persiga debidamente a los adulteradores y se demande, a la vez, a todos los comerciantes en leche cruda el cumplimiento de las vigentes disposiciones sanitarias.

Hasta ahí, escuetamente, la noticia oficial. Pero el periodista no puede de menos que sentirse extrañado por esa nota singular, rara avis, aun en este ambiente de paradojas, que consiste en que los industriales en cuestión tengan que pedir, como un favor especial, la aplicación sin distingos ni titubeos de la legislación lechera, al propio Gobierno, que está obligado, por razón de su ministerio, a realizarla de motu propio. Como se ve, se trata de un fenómeno específico de indolencia oficial, que rebaja nuestra personalidad sanitaria ante la consideración propia y ajena. No se yerra, en efecto, si se afirma que el problema derivado por la calidad de la leche está ya perfectamente resuelto en todas partes desde hace muchos años y que basta salir de las aguas jurisdiccionales para convencerse de que todas las poblaciones que tienen un nivel de civilización similar al de La Habana, disfrutan de sólida garantía en ese aspecto. Desgraciadamente, entre nosotros, es de notar cómo, a ese tenor, se ha venido distribuyendo hasta ahora muy caprichosa y erróneamente lo que pudiera llamarse «la piedad oficial», ya que el Gobierno, por favorecer los intereses económicos del **humilde guajiro** que sólo tiene tres o cuatro vacas, o del modesto expendedor que explota el trasiego de algunas cuantas botijas, no les exige el cumplimiento de las ordenanzas sanitarias vigentes, exponiendo, en cambio, la salud y la vida de millares de niños, enfermos y convalecientes que merecen, sin duda, mayor atención, aunque sólo sea por constituir una enorme mayoría en nuestro medio social.

Ese caótico estado de cosas no puede continuar, empero. Precisa que las autoridades se percaten de que es nada menos que el porvenir de la raza lo que se juega con la adulteración continuada de la leche y sus derivados, puesto que es imposible una generación vigorosa si la alimentación mixtificada nos impone una niñez precaria. Si la calidad de los alimentos preocupa tanto a los grandes países del orbe, es porque el grado de desenvolvimiento físico de sus habitantes corre parejo con el de su sanidad.

Es de esperarse, por todo ello, que el Gobierno imponga con la energía necesaria, sin desmayo, la aplicación general de nuestras ordenanzas sanitarias.

## Ametrallan a unas mujeres catalanas porque protestaron

Fueron a quejarse del agio y los de la FAI contestaron con fuego de ametralladoras

BAYONA, abril 14. (Exclusivo).—Las noticias que llegan a esta ciudad sobre los disturbios registrados en Barcelona, revisten caracteres de gravedad extraordinaria.

Parece que algunos comerciantes poco escrupulosos quisieron aprovecharse de la situación que reina en la ciudad y alteraron en forma exagerada el precio de los artículos de primera necesidad.

Los compradores de esos artículos —en su mayoría mujeres, protestaron del agio inmoral que se realizaba en las circunstancias actuales y como el diapasón de la protesta subiera un poco de tono acudió la fuerza pública.

Como algunas mujeres gritaban que los comerciantes estaban protegidos por la F.A.I., los elementos anarquistas que forman parte de la fuerza pública abrieron fuego de ametralladoras sobre el pueblo, produciendo numerosas víctimas.

Luego se dictó una orden de clausurar los establecimientos, pero parece no haberse cumplido.

## HA SIDO CONSAGRADO AYER, ARZOBISPO DE MEXICO, EN LA CATEDRAL METROPOLITANA, MONS. MARTINEZ

CIUDAD MEXICO, abril 14.—(AP.)—En ceremonias que duraron casi tres horas, Monseñor Luis M. Martínez fué consagrado hoy Arzobispo de México en la Catedral Metropolitana.

El nuevo prelado, que cuenta 56 años de edad y sucede al difunto Arzobispo Pascual Díaz, fué saludado por un gentío enorme cuando llegó procedente de Morelia, Michoacan, de la cual era Obispo.

La Catedral estaba llena completamente de público, así como los alrededores del edificio.

Un inesperado incidente ocurrió durante las ceremonias; parte del piso de la Catedral se hundió, cayendo cerca de cien personas en un pozo de diez pies de profundidad. Seis personas resultaron heridas de gravedad y las restantes sufrieron arañazos y lesiones.

El Arzobispo anunció que trabajará vigorosamente por el mantenimiento de cordiales relaciones entre la Iglesia y el Gobierno mexicano, así como por el mejoramiento de todos los católicos mexicanos.

## MAS DETALLES SOBRE EL FIERO COMBATE DE MADRID

SEVILLA, abril 14. (Exclusivo).—La emisora oficial de Jerez de la Frontera dice que los marxistas han perdido de 12 a 14,000 hombres en su ofensiva en la zona de Córdoba durante los últimos días.

El general Queipo de Llano asegura que en la zona de Madrid las tropas franquistas han administrado un castigo «violento» a los madrileños.

«El general Miaja arrojó como 50 mil de sus mejores soldados internacionales contra nuestras trincheras. Trajeron numerosos tanques, artillería y aviación. Con todo ello no lograron ganar un solo centímetro y han sufrido 20,000 bajas entre muertos y heridos. Les hemos destruído 16 tanques», dijo Queipo.

La prensa sevillana caracteriza la victoria de Madrid como la más importante de la guerra y augura el pronto término de la resistencia del Gobierno.

Según los editoriales de la prensa sevillana, el general Franco había estado tratando de obligar a Miaja a sacar sus soldados fuera de Madrid para combatirlos lejos de la ciudad. Miaja —agregan—, cayó en la trampa y el resultado ha sido que su ejército ha resultado aniquilado.

De la zona de Vizcaya llegan noticias a los diarios aquí, indicando que Bilbao se rendirá de un momento a otro. Se agrega que Miaja lanzó su ofensiva en Madrid esperando que Franco retiraría parte de la presión que ejerce contra Vizcaya, y que sin sacar un sólo hombre de Vizcaya, el general Saliquet, que manda las fuerzas franquistas en la zona de Madrid, ha logrado dechacer los planes del enemigo.

## AUSTRIA ESTA DISPUESTA A SEGUIR INDEPENDIENTE

EISENSTADT, Austria, abril 14. AP.—El Canciller Kurt Schuschnigg echó hoy un jarro de agua fría sobre las esperanzas de los partidarios de la restauración de la monarquía de los Hapsburgo en Austria.

Austria, dijo en un discurso que pronunció en ésta, se halla resuelta a preservar su independencia sin cambiar la presente forma del Estado.

Se anunció oficialmente que el Canciller Schuschnigg irá a Venecia el 22 de abril para conferenciar con el primer ministro Mussolini, teniéndose entendido que en dicha entrevista se tratará de la restauración dinástica y de la independencia austriaca.

## “LA GUERRA NO NOS INTERESA COMO A OTROS PUEBLOS” DICE

La Cámara de los Comunes se inclina a pensar de acuerdo con Simon en el problema de Inglaterra respecto a España

LONDRES, abril 14. (Havas).—El diputado laborista, Henderson, interpeló hoy, ante la Cámara de los Comunes, al Secretario de Relaciones Exteriores, respecto a las noticias que se habían estado haciendo circular en Italia en el sentido de que el atentado contra el Virrey de Etiopía, Graziani, había sido preparado en territorio inglés, y si se habían adoptado disposiciones para hacer cesar tal propaganda.

Eden dijo: «Creo que, en efecto, en un periódico inglés han salido informaciones en tal sentido; desde luego, no tengo siquiera que decir a la Cámara que se trata de una invención grotesca, que no ha recibido consideración en ningún centro de responsabilidad.»

Henderson alegó entonces:

—Pero sería conveniente hacer protestas al gobierno de Roma, sobre este particular, porque, como se sabe, la prensa italiana está dominada enteramente por el Gobierno.

Eden respondió:

—No creo que ese periódico tenga ninguna importancia y, en cuanto a lo demás, en Inglaterra consideramos con desprecio, tales afirmaciones.

La Cámara acogió estas palabras con aplausos.

Hablando también en la Cámara de los Comunes en relación con las actividades de la Comisión de No Intervención, Eden dijo que la subcomisión de Inspección se reunirá la semana que viene, y estará en funciones completas dentro de diez días.

Hoy se recibió en Londres una información de Barcelona, diciendo que cuatro miembros del Partido Laborista que figuran en el contingente gobiernista que opera en Huesca, resultaron heridos; las pérdidas sufridas en estos días, por las tropas catalanas en Aragón, parecen ser crecidas.

Eden, en la sesión de hoy, tuvo que responder a otras preguntas relativas a España. Aludiendo a unas proposiciones de Winston Churchill, destinadas a dar terminación a la guerra civil española, dijo que él no podía hacer comentarios sobre el particular, pero que la Gran Bretaña no reparará en presentar las proposiciones cuando sean más concretas y tengan un ambiente más extenso y responsable.

La proposición de Churchill entraña nada menos que una intervención directa de las potencias en España, hasta su reordenamiento económico y social; el país estaría entretanto administrado por una Comisión Internacional; en Londres se duda que las proposiciones de Churchill puedan ser acogidas con seriedad.

El sentido de la Cámara, sin embargo, parece estar de parte de Sir Jon Simon, primer Lord del Almirantazgo, que juzga que la Gran Bretaña debe abstenerse de actuar de ningún modo que entrañe complicaciones del conflicto, en que haya de verse mezclada la nación.

El diputado independiente laborista, Maxton, dijo que el mundo entero ve en Eden un estadista tímido, que está sufriendo las consecuencias de su timidez.

Eden arguyó entonces que esto es lo menos importante; porque la guerra no tiene finalidades para la Gran Bretaña, aunque las pueda tener para otros países y que, en todo caso, menos importa que se tilde de cobarde el Gobierno, a que se pierdan millares y millares de vidas en el conflicto español.

## Ultima conferencia del P. Laburu ayer en la Perla del Sur

Hoy irá a Camagüey, en donde se propone ofrecer, cinco más, Fué un éxito su disertación

CIENFUEGOS, abril 14. DIARIO. Habana.—Correspondiendo a una invitación del Alcalde, Dr. Armando Aguilar, ofreció su segunda conferencia el ilustre jesuita Rev. Padre José Antonio Laburu, que dedicó a las clases obreras y a sus familias.

La brillante disertación del Padre Laburu tuvo efecto en el teatro «Tomás Terry», que se vió rebosante de público, ante el que desarrolló el interesante tema que tituló «Formación y complejos del carácter», habiendo sido el disertante ovacionado repetidas veces durante el curso de su conferencia.

La tribuna fué colocada en el escenario del teatro, donde tomaron asiento las autoridades locales y las eclesiásticas, presidentes de las asociaciones católicas y de los gremios obreros.

La conferencia fué trasmitida por medio de la radioemisora «Chavarry» la que llevó la voz del ilustre jesuita a millares de hogares de esta provincia y a cientos de personas que no pudieron colocarse en el teatro oyeron la disertación desde el parque «Martí», por medio de los magnavoces del carro de Trinidad y Hermano.

El Padre Laburu, acompañado de S. I. el señor Obispo Dalmau, visitó hoy varios asilos, colegios y centros obreros.

El sabio prelado seguirá viaje hoy en las primeras horas de la mañana rumbo a Camagüey, donde ofrecerá cinco conferencias en distintos centros.

Con motivo de la celebración del Día Panamericano el Cuerpo Consular acreditado en esta ciudad ofreció una radio-velada durante cuya celebración se pronunciaron elocuentes discursos alusivos por varios representantes consulares. — **Obdulio García**, corresponsal.

## ENVIARA UN ACORAZADO A LA CORONACION DE JORGE VI

LONDRES, abril 14. Havas. El gobierno argentino ha anunciado que enviará el acorazado «Moreno» a la revista naval del 20 de Mayo en Spithead, en ocasión de los festejos de coronación de Jorge VI. El «Moreno» llegará el día 9 de mayo a aguas de Inglaterra, según se ha comunicado.

M.E.C.D. 2016

# TRATASE DE CELEBRAR CUANTO ANTES LAS ELECCIONES DEL ESTUDIANTADO EN LA UNIVERSIDAD

## Está satisfecha la Judicatura por el mensaje presidencial recomendando la restitución de sueldos a sus miembros

Todos esperan que sea una realidad el proyecto de ley en que se les aumenta sus haberes en un veinticinco por ciento. Han sufrido diversas rebajas desde el año 1934. Detalles. de éstas

Muy grata impresión produjo en el Poder Judicial el mensaje que al abrirse la presente legislatura dirigiera al Congreso el Presidente de la República, coronel Federico Laredo Bru, no sólo por lo que trata sobre la restitución de los sueldos de los funcionarios, auxiliares y subalternos del mismo, sino en lo que respecta a la construcción del Palacio de Justicia. Como se sabe, para este edificio existe una ley del gobierno del coronel Carlos Mendieta consignando la suma de 30 mil pesos mensuales hasta su terminación, pero es lo cierto que sólo se situó una sola vez, y de ahí que el ingeniero contratista de las obras no ha podido materialmente comenzar a realizarlas, aparte de que falta aun por efectuar el traslado de la Audiencia a otro local.

Sobre las mermas que han sufrido en la nómina los funcionarios auxiliares y subalternos del Poder Judicial, podemos decir que, por decreto presidencial de 8 de enero de 1930 se rebajó el quince por ciento de los haberes mayores de tres mil pesos, con igual disminución en los gastos de representación autorizados por ley de 29 de enero de 1924 del entonces representante a la Cámara y hasta hace poco Secretario de Justicia, doctor Manuel Castellanos; y el diez por ciento a los haberes superiores a seiscientos pesos hasta tres mil pesos, con idéntica proporción de rebaja en los gastos de representación ya dichos.

Por otro decreto presidencial de 5 de noviembre de 1930, esto es, diez meses después y dentro del mismo ejercicio económico, se suprimieron los gastos de representación, fundándose esa medida en que a todos los miembros del Poder Judicial y del Ministerio Fiscal no podían alterárseles los sueldos sino en períodos mayores de cinco años, conforme al artículo 89 de la Constitución de la República.

Por ley del Congreso de 22 de enero de 1932, dos años después, se redujeron en un veinticinco por ciento los haberes de dichos funcionarios, auxiliares y subalternos, incluyendo los del Ministerio Fiscal, manteniéndose las categorías, plazas y dotaciones respectivas; se consignó en el artículo segundo de esa ley que «esas alteraciones del Presupuesto Fijo del Poder Judicial tendrían carácter de provisional y regirían sólo y exclusivamente durante el resto del ejercicio económico que vencía en junio de 1932 a cuyo término quedaría sin efecto; y en su artículo tercero se consignó expresamente también, que ese reajuste tendría carácter temporal y los sueldos quedarían restablecidos en su total cuantía tan pronto lo permitiera el estado del tesoro público».

Y al vencer el ejercicio económico citado en la antedicha ley de 22 de enero de 1932, el Congreso votó y el Ejecutivo sancionó la ley general de presupuestos de la nación del siguiente ejercicio económico de 1932 a 33, consignando solamente los mismos sueldos que venía percibiendo el Poder Judicial y el Ministerio Fiscal en el ejercicio anterior, dejando, por tanto, subsistentes los distintos reajustes señalados anteriormente, en contraposición a lo dispuesto por ley especial de 22 de enero de 1932. Estos sueldos reajustados siguieron percibiéndose hasta el mes de octubre de 1934, en que se promulgó el decreto-ley 524 de ese año.

Por éste se aumentaron los sueldos de los repetidos funcionarios, auxiliares y subalternos del Poder Judicial y del Ministerio Fiscal en un veinte por ciento hasta mil doscientos pesos, en un quince por ciento de mil doscientos uno a dos mil cuatrocientos pesos y en un diez por ciento los superiores a dos mil cuatrocientos pesos en adelante, lo que rige desde primero de octubre de ese año.

Como se ve, precisa que se restituya al Poder Judicial sus haberes ordinarios, para que llene con decoro la alta misión que le está conferida por la Constitución y por las leyes; ya que ese aumento de octubre de 1934 no compensa ni la primera rebaja de sueldo hecha en el año 1930.

El representante, doctor Carlos M. Palma, por cierto, tiene presentado a la Cámara un proyecto de ley restituyendo en un veinticinco por ciento los sueldos del Poder Judicial, a fin de que comience a surtir efectos el primero de julio de este año, o sea al iniciarse el nuevo año económico de 1937 a 1938.

# ARMONIAS

### PASTOR ARGUDIN, EN EL «LYCEUM»

Por fin, Pastor Argudín y Pedroso, nuestro bien conocido pintor y pastelista, va a ofrecernos una nueva exposición de su arte. Será en el «Lyceum», la acogedora sociedad femenina del Vedado, empezando el próximo lunes 19 para clausurarla el día 30 del mes en curso. Total, doce días, o mejor, doce tardes de 5 a 8. Por supuesto que la entrada será gratis y libre, como siempre en aquella casa.

A menudo se le preguntaba a Pastor Argudín por qué no exponía. El contestaba con una sonrisa silenciosa. Yo sabía que su ánimo no estaba para eso. Para trabajar sí, porque nunca deja de estudiar y producir; pero no para exponer. Habría tenido que dejar traslucir sus dolores más íntimos, los que les han conturbado el espíritu en estos últimos tiempos y que sólo el tiempo mismo ha sido capaz de mitigar.

Su obra más reciente, dentro de esta crisis de amargo silencio, ha sido el hermoso cuadro con el nombramiento de hijo adoptivo de la provincia de la Habana, otorgado por nuestro Gobierno Provincial al coronel Fulgencio Batista. Pintura suya es la composición alegórica y literal del pergamino, como el diseño y la dirección artística del opulento marco de caoba, tallado a mano e incrustado de oro y plata.

Pero lo que nos va a exhibir en el «Lyceum» es otra cosa. Es una colección de óleos, pasteles y guaches de arte puro, de arte bien ajeno a las aplicaciones industriales.

Es la clase de pintura impresionista que le ha ganado notoriedad en España, en París, en New York y Filadelfia; la que le abrió las puertas difícilmente franqueables de la Exposición Colonial Internacional de París en el año 1931.

De todo esto he de brindar algunos datos más concretos antes del lunes 19; pero, en realidad, quien satisfará el interés de nuestra élite cultural por el desarrollo de la obra y la personalidad de Pastor Argudín en estos últimos tiempos, será Guy Pérez Cisneros, el exquisito espíritu que esa tarde hará la presentación del artista.

Preparemos a gozar de la charla y la exposición. Dos acontecimientos de alta cultura.

**Gustavo E. URRUTIA**

### UN LESIONADO

Isis Marimón Hermida, de 25 años y vecina de 10 de Octubre 122, fué asistida en el Cuarto Centro de Socorro de lesiones menos graves, que sufrió en 10 de Octubre y San Leonardo, al resbalar y caer al pavimento.

El señor Michael J. Murphy, Inspector General de la Policía de New York, acompañado del señor Manuel Valdés, que visitó ayer la Jefatura de la Policía Nacional con el propósito de saludar al coronel Pedraza. Los visitantes fueron atendidos por el ayudante de éste, comandante Bernardo García, y por el teniente Waldo López, quienes le cumplimentaron gentilmente.

## Reclamado por la Audiencia para que cumpla condena el chofer que condujo a los asaltantes del cobrador Medina

La condena corresponde a una causa que se le siguió por lesiones por imprudencia. Este chofer reconoció a dos de los asaltantes por las fotografías que se le mostraron

Filiberto o Heriberto Guerra Terry, el chofer que condujo hasta cerca del lugar del hecho a los asaltantes del cobrador Antonio Medina González, que fué despojado de 550 pesos que llevaba para pagar a los empleados y obreros de la fábrica de calzado del señor Blanco, sita en el Cerro, ha sido identificado por la Policía Secreta como el mismo que está reclamado por la Sala Segunda de lo Criminal de la Audiencia para extinguir condena por un delito de lesiones por imprudencia cometido el pasado año.

El jefe de la Secreta, comandante Menéndez, ha comunicado ese extremo a la cárcel de la Habana, a los efectos oportunos.

Guerra, que guiaba el automóvil 32157, en el cual viajaban dichos asaltantes, ha reconocido a dos de ellos por las fotografías que le mostró la Secreta, procedentes de su archivo. Esos dos sujetos son Carlos Lezama y Oscar González Sánchez, conocido por «El Largo». La Secreta sigue investigando para localizar a los demás participantes del asalto.

**Acusa la Secreta a Antonio Mirabal Prieto**

La Policía Secreta ha rendido informe al Juzgado de Instrucción de Marianao en el que señala a Antonio Mirabal Prieto como único autor de la agresión de que fué objeto su mujer Inés Pérez Chirino, en la habitación número 1 de la casa San José y San Celestino, en el barrio de Coco Solo, Marianao. Dice la Secreta que Mirabal esperó a que Inés estuviera dormida para acometerla con un martillo, causándole lesiones en la cabeza, y que el móvil fueron los celos por estimar el procesado que su mujer llevaba relaciones con Manuel Llanes, empleado del Hospital Infantil.

**Detenidos varios acusados de falsedad**

La Secreta detuvo ayer a varios acusados de falsedad en actas de Registro Civil y otros delitos. El servicio lo prestó el grupo de persecución de la delincuencia, siendo los detenidos: Manuel Nogareda Ares, de Monte 12, Manuel Freyre Luaces, de San Julio y Balaguer, Reparto Santos Suárez; Julio González González, de Salud 29 y Enrique Cobián del Valle, de Galiano 114, todos españoles y Yosel Robinsti, avecindado en F y 15, Vedado, polaco. Todos quedaron presos a disposición del Juzgado Especial que conoce de los hechos.

## Condenado a diez años de presidio mayor Wilfredo Carmenate por el delito de robo con intimidación

Se le han apreciado las agravantes de nocturnidad, uso de arma prohibida, reincidencia y morada de la víctima. Resuelve el Supremo sobre el derecho de patria potestad

Diez años de presidio mayor ha impuesto la Sala Tercera de lo Criminal de la Audiencia a Wilfredo Carmenate Lemus, como autor del delito de robo con intimidación en la persona y agravantes de nocturnidad, reincidencia, morada de la víctima y uso de arma prohibida; absolviendo en el mismo proceso a Fernando Villorín Rives, para quien el Fiscal pidió la misma pena. Estos individuos fueron procesados por el asalto y robo al tren de lavado propiedad del asiático José Yi, en Subirana 36, en esta ciudad, el 16 de agosto del pasado año. La sentencia da por probado que Carmenate, junto con otros sujetos más que no han sido identificados, pero uno de los cuales puede ser el procesado rebelde Evelio Díaz Rives, puestos de acuerdo, penetraron en el referido establecimiento, en la madrugada de dicho día y escogida de propósito, intimidando con una navaja barbera a José Yi, al que amenazaron para que abriera la caja de caudales, apoderándose así de $5.90 que en ella había. Además amordazaron a la víctima, a la que causaron lesiones con la expresada arma, de las que sanó en nueve días. Ostentó la acusación particular, a nombre de Yi, el Dr. José Valiente, quien mantuvo los cargos contra los procesados, al igual que lo hizo el Ministerio Público, siendo las pruebas todas favorables a Villorín y de ahí su absolución.

**Los juicios orales de ayer**

Pocos juicios orales celebran en estos días las distintas Salas de lo Criminal de la Audiencia, si bien hay que hacer la salvedad de que no es porque haya escasez de señalamientos, especialmente en la Sala Primera donde fijan a diario cinco y seis, sino porque muchos son suspendidos a petición de los letrados defensores, y otros son comenzados y suspendidos hasta nuevo señalamiento por falta de asistencia de testigos.

Los juicios celebrados ayer fueron los siguientes: Ramón Pérez Rodríguez, por robo, retirando el Fiscal y defendiendo el Dr. Natalio Chediak; y René Otis Valdés, por drogas, Pedro García Alfonso, por lesiones graves, y Ramón Valdés González, por rapto, manteniendo contra todos la acusación el Ministerio Fiscal.

**Interesante caso en divorcio sobre patria potestad**

El Tribunal Supremo ha puesto fin a un largo y debatido juicio de divorcio establecido por Manuel Fernández contra Carolina Rodríguez Ceniza. Por la importancia de la doctrina establecida por aquel Tribunal vamos a resumir el asunto.

El marido demandó a la esposa y ésta, representada por el Procurador Bernardo Argüelles, negó la demanda y a su vez estableció reconvención. El Juez de Primera Instancia del Oeste, por ante el Secretario Mariano Illera, dictó sentencia declarando cónyuge culpable al marido por las causales 1ra. 3ra. y 4ta. del Art. 3ro. del Decreto-Ley sobre Divorcio e inocente a la esposa; confió la custodia del único hijo habido en el matrimonio a la madre hasta que arribara a la edad de cinco años y luego pasara al padre.

Inconforme la demandada con el pronunciamiento de la sentencia relativo a la custodia del hijo, estableció apelación que fué declarada con lugar, ordenando la Audiencia que el menor quedara en su poder hasta la mayoría de edad. No obstante el éxito obtenido, la señora Ceniza interpuso recurso de casación en demanda de que se le concediera el derecho de patria potestad sobre su hijo; y la Sala de lo Civil del Tribunal Supremo, aceptando plenamente la tesis de su letrado director, doctor Enrique Argüelles Lores, que la dirigió en las tres instancias, declara con lugar el recurso por los siguientes razonamientos:

«Considerando: que la sentencia recurrida declara culpable al marido del divorcio por la causal primera del Art. 3ro. del Decreto-Ley 260 de 1934, y probada su indiferencia hacia el único hijo del matrimonio, cuya guarda se confía a la esposa, hasta el punto de no haber tratado de verle o comunicarse en las oportunidades al efecto señaladas y sin embargo de ello con olvido de lo que previene de manera imperativa el inciso «c» del Art. 24 del precitado Decreto-Ley y de lo establecido por este Tribunal en su sentencia núm. 4 de 11 de enero de 1936, no hace pronunciamiento expreso sobre la conservación o pérdida de la patria potestad por el padre, y ejercicio o no de la misma por la madre o por el cónyuge supérstite al morir el que la tuviere.

«Considerando: que siendo obligatorio, por ministerio de la Ley, ese pronunciamiento, resulta evidente la procedencia del único motivo de casación alegado, que se funda en la apuntada omisión del fallo».

En su segunda sentencia el Tribunal Supremo, ponencia del Dr. Guillermo de Montagú, declara lo siguiente:

«Considerando: que las propias razones determinentes del pronunciamiento que confía el hijo a la esposa sin limitación de tiempo, aconsejan en este caso que, en tanto viva, ejerza aquélla, la patria potestad, de la que debe quedar privado el padre, al cual pasará de nuevo, sin embargo, a la muerte de la madre».

**Vista de un recurso**

Tuvo efecto ayer tarde ante la Sala de lo Criminal del Tribunal Supremo la vista del recurso de casación establecido por el Dr. José Antonio Pascual, letrado de la Habana y Santa Clara, a nombre de Pascual Ramón García, contra sentencia de la Audiencia villareña que condenó a éste a tres meses de arresto mayor por infracción de la ley de ferrocarriles. El Dr. Pascual informó, manteniendo la tesis de que del Resultando Probado del tribunal inferior no se deduce delito ni falta alguna cometidos por su cliente, el cual debe ser absuelto libremente. El Ministerio Fiscal informó también interesando la confirmación del fallo.

**Absuelto el soldado Flores Contino**

La Sala Cuarta de lo Criminal de la Audiencia ha dictado sentencia por la que absuelve del delito de disparo contra determinada persona y lesiones al soldado del Ejército Constitucional Flores Contino, para quien el Fiscal pidió tres años, once meses de prisión correccional. Su defensor, Dr. José Garcilaso de la Vega, demostró la no comisión del delito.

## SERAN VALIDOS LOS EXAMENES PARCIALES A LOS EFECTOS DE LA NOTA FINAL DE LOS ALUMNOS

El Rector del Alma Máter es favorable a los mismos, pues los estima pedagógicos. Las obras de la Universidad se paralizaron ayer por falta de agua. Se convoca a reuniones en los Claustros

El rector de la Universidad, ingeniero José Manuel Cadenas, ha pasado una comunicación a los decanos para que ordenen a los profesores universitarios que permitan el acceso a las clases a todos los alumnos que han solicitado matrícula gratis hasta tanto la selección definitiva no sea hecha.

Dicha orden del rector del Alma Máter ha sido dictada teniendo en cuenta que hasta ahora han sido confeccionadas solamente las listas de clases de los alumnos que han abonado la matrícula.

Algunos profesores les habían negado ya la entrada a las clases prácticas a muchos aspirantes al citado beneficio, por no figurar en las relaciones que les fueron remitidas.

El Negociado de Matrícula Gratis se encuentra laborando apresuradamente en la confección de las mismas, pero no depende la terminación definitiva sino de las comisiones investigadoras de las diversas escuelas, las cuales, en su mayor parte, aún no han rendido su informe.

El rector de la Universidad, ingeniero José Manuel Cadenas, estuvo conferenciando ayer con el Secretario general, doctor Ramón Miyar, y la jefa del Negociado de Matrícula Gratis, señorita Emma de la Hoya, con el objeto de encontrar una fórmula para celebrar cuanto antes las elecciones estudiantiles, que se ven demoradas por la razón apuntada.

Se ha propuesto que los estudiantes que han solicitado matrícula gratis tomen parte en las elecciones, identificándose por medio de las tarjetas que les fueron expedidas para acreditar su calidad de alumnos.

**Paralizadas las obras ayer por falta de agua.**

Ayer se paralizaron las obras de construcción de los edificios de la Biblioteca General y de Filosofía y Educación en la Universidad, debido a la falta de agua.

El rector Cadenas se encuentra haciendo todas las gestiones pertinentes para que dicha situación no se prolongue, pues ya está ocasionando perjuicios de consideración.

Precisamente ayer por la tarde se entrevistó con el Jefe del Acueducto de la Habana, con el cual trató sobre el asunto.

**Los exámenes parciales**

La validez de los exámenes parciales a los efectos de la nota final, constituye la petición general de estudiantes.

Dicho punto ha de ser tratado en el Consejo Universitario en su sesión del miércoles próximo.

El rector de la Universidad, ingeniero José Manuel Cadenas, en estos últimos tiempos ha venido laborando intensamente todos los problemas que se han presentado, se muestra favorable a la celebración de los mismos por estimarlos pedagógicos.

Sólo espera el Consejo Universitario, para tomar acuerdos al respecto, el informe que deberá rendir el decano de Medicina, el cual acudió a la última sesión celebrada por el más alto organismo del Alma Máter.

**El Claustro de Ciencias y el de Derecho se reúnen.**

Hoy, a las diez de la mañana, se reunirse el Claustro de profesores de la Escuela de Educación, para tratar de los reglamentos internos de la misma, según nos informa el secretario de la Facultad, doctor José M. Gutiérrez.

Y para mañana, a las once de la mañana, se encuentra citado el Claustro de Ciencias Sociales por su secretario, doctor Andrés Angulo.

El punto más importante a tratar en este último es el de los exámenes parciales, existiendo la impresión de que los mismos habrán de considerarse válidos a los efectos de la nota final.

**Los delegados estudiantiles de Medicina.**

Hoy, a las dos de la tarde, han de reunirse en el edificio «Domingo Fábas» los delegados estudiantiles, tres por cada curso—de la Escuela de Medicina.

Dichos delegados habrán de tratar de varias peticiones que han de hacer al decano de esa Escuela.

**Dihigo hablará en el Aula Magna.**

El curso que sobre Gramática histórica ha de ofrecer en la Universidad el eminente filólogo español don Ramón Menéndez Pidal, ha de ser inaugurado en el Aula Magna mañana, día 16.

Más de cien estudiantes han solicitado su inscripción en el mismo, el cual promete ser muy interesante.

El doctor Dihigo, distinguido profesor de Filosofía y Letras, ha de pronunciar el discurso de apertura.

## En un escrito, el defensor de Olga Galiana pide se excluya a ésta del proceso por la muerte de Andrea

Básase en que no es autora por participación directa, ni forzó ni indujo a nadie a ejecutar el hecho. Y agrega que tampoco es cómplice ni cooperó a la ejecución del crimen

El doctor Rogelio Sandrino Morera, defensor de la señora Olga Galiana de Alonso Caíñas, presentó ayer escrito al Juzgado Especial que instruye el sumario de la causa por la muerte de la joven Andrea Barrios, pidiendo que el doctor Gonzalo del Cristo revoque el auto de procesamiento en cuanto a ella, excluyéndola en lo absoluto del proceso y disponiendo su libertad.

El defensor, después de varias consideraciones en las que aduce que aun aceptándose que hubo homicidio, de la relación judicial no resultaría responsabilidad criminal alguna contra la señora Galiana de Alonso Caíñas, la cual, agrega, no es autora ni cómplice, por estos motivos:

**«No es autora:** Primero: porque no tomó parte directa en la ejecución del hecho. (Caso primero, Artículo 12 del Código Penal).

«La participación directa, dice la sentencia de 9 de marzo de 1908, comprende aquellos actos íntimamente relacionados con la ejecución material del delito, cuando se realizan para facilitar la comisión de éste».

El auto de 29 de marzo no declara que la señora Olga Galiana tomará parte directa alguna en la ejecución del hecho.

Segundo: porque no forzó ni indujo directamente a otros a ejecutarlo. (caso segundo del Artículo 12 del Código Penal).

Según la sentencia de 16 de diciembre de 1901, están comprendidos en este inciso únicamente los que por medio de fuerza material compelen a otro a ejecutar el hecho y los que con ánimo resuelto de que se cometa determinado delito, influyen moralmente sobre la voluntad del agente, de modo tan directo y eficaz que le deciden a ejecutar el hecho que, sin ese impulso, no hubiera realizado.

No hay duda alguna de que el auto de 29 de marzo no atribuye a la señora Olga Galiana esa participación.

Tercero: porque no cooperó a la ejecución del hecho por medio de un acto, sin el cual no se hubiera éste efectuado, (caso tercero del Artículo 12).

Según la sentencia de 17 de mayo de 1905, «sólo puede ser considerado autor por cooperación quien ayuda a la ejecución de un delito por actos sin los cuales aquél no se hubiera realizado, siendo esencial la apreciación acerca de si, sin ese auxilio el hecho se hubiera realizado o no».

Tampoco existe duda alguna de que el auto de 29 de marzo no atribuye a la señora Galiana participación en el hecho en forma de cooperación necesaria.

**No es cómplice:** Primero: porque no cooperó a la ejecución del hecho por circunstancias anteriores.

En ninguna parte del auto se atribuye a la señora Olga Galiana una complicidad basada en actos anteriores.

Segundo: porque tampoco cooperó con actos simultáneos, actos maliciosos que, como expresa la sentencia de 27 de abril de 1906, «facilitan el fin criminal que el autor se propuso».

Y termina exponiendo el doctor Sandrino que ha examinado el sumario con ahinco y puede asegurar al Juzgado que de las quinientas fojas de que ahora se compone no existe la más leve, la más nimia ni la más pueril acusación contra la señora Galiana.

Además, dicho letrado presentó la copia fotostática del certificado del matrimonio del señor Fidel Alonso Caíñas con la señora Olga Galiana Salazar, celebrado en la ciudad de New York, el 24 de abril de 1935, certificado 8414, en el que consta que dichos contrayentes fueron unidos de acuerdo con las leyes de Manhattan, New York, ante el doctor Fernando B. Aparicio, en 1675, Madison Ave., fungiendo de testigos los señores Leopoldo García y Ralph González. El original de la certificación está en inglés, y es traducida por el doctor Ramón J. Martínez Pedro, abogado y notario de esta ciudad.

**La actuación de ayer del Juzgado Especial**

El Juzgado Especial se constituyó ayer en el Gabinete Nacional de Identificación para la práctica de un nuevo examen en el vestido, fajo y ajustador de la difunta Andrea Barrios, que fué presentado además, por los peritos médicos de la defensa, doctores Esteban Vi Castillo y Evelio Cañizares. La prueba es de importancia, ya que se trata de individualizar la sangre en relación con la observada en los muebles de la casa Jovellar, 57, y la de la colchoneta ocupada en la casa del matrimonio Alonso Caíñas-Galiana.

Pero no pudo llevarse a cabo, pues el doctor Israel Castellanos, Director del ya citado Gabinete, que actúa con el Subdirector del Laboratorio de Química Legal, doctor Fuensencia, solicitó el aplazamiento hasta la semana próxima, dada la importancia del nuevo examen, que ha de ser decisivo y precisa consagración especial. El primer examen, hecho por el referido doctor Fuensencia, dió resultado positivo, quiere decir, que se probó que tanto una sangre como la otra son de Andrea.

**Rendirán informe esta semana**

Tanto el capitán Francisco Prats, de la Policía Nacional, como el Negociado de Homicidios de la Policía Secreta, rendirán en esta semana, posiblemente, al Juzgado el informe final de sus investigaciones.

### IMPRESIONES DE UN VIAJERO EN FRANCIA

El doctor Roberto de la Torre, director del Círculo de Amigos de la Cultura Francesa, profesor de francés de la Escuela de Derecho Diplomático de la Universidad y del Instituto de Matanzas, dará en la tarde de hoy, jueves, una conferencia con el sugestivo título «Impresiones de un viajero en Francia». Será en el local de la Institución que él dirige, San Lázaro 311, altos, esquina a Hospital, a las seis en punto.

Por haberse agotado las invitaciones de este mes, nos encarga el doctor de la Torre hagamos saber que sus amigos podrán asistir sin requisito de la entrada, por el carácter divulgativo del acto.

### El director de Higiene y Prevención Social

Una breve entrevista celebró en Palacio con el presidente de la Cámara, doctor Antonio Martínez Fraga, el doctor Patiño, director de Higiene y Prevención Social de la Secretaría del Trabajo.

El doctor Patiño expuso al doctor Fraga los deseos del secretario del Trabajo, de que la Cámara oiga, antes de entrar a deliberar sobre el proyecto presidencial al proyecto de ley que concede la propiedad a los actuales vecinos de las casas para obreros en el barrio de Pogolotti, la opinión de los técnicos sobre esta materia de dicha Secretaría.

El doctor Martínez Fraga le ofreció toda su cooperación en este asunto, prometiéndole interesarse con sus compañeros a fin de que se atienda a los deseos del doctor Portuondo Pomeneche.

### ABANDONO

Erasmo Ruiz Hernández, vecino del pueblo de Jaruco, denunció en la Primera Estación, que su esposa, María Brito Hernández, de 20 años y de Fuenzuela 20, desde hace cuatro meses abandonó su domicilio sin motivo para ello, en unión de otro individuo de la raza blanca del que no conoce sus generales y al marcharse le llevó muebles que estimó en treinta pesos.

### DE UNA ESCALERA

En el Primer Centro de Socorro fué asistida de la fractura del cúbito derecho, la menor Ramona Torres, de 6 años y de Empedrado 40, que sufrió en su domicilio al resbalar y caer al pavimento cuando subía la escalera.

M.E.C.D. 2016

AÑO CV

# "LA FRATERNIDAD HA DE SER ALGO MAS QUE UN CONCEPTO DE VACUIDAD ESTERIL".-Dr. Juan J. Remos

## LA CONMEMORACION DEL "DIA DE LAS AMERICAS" RESULTO UN ACTO BRILLANTE AL QUE CONCURRIERON LOS DIPLOMATICOS HISPANOAMERICANOS ACREDITADOS ANTE NUESTRO GOBIERNO

De magno acontecimiento, no tan sólo para el pueblo de Cuba, sino para los destinos de las naciones del Continente, puede calificarse el brillante acto de ayer, en la Secretaría de Estado, con motivo de la celebración del «Día de las Américas».

Y ello, porque los conceptos vertidos por el secretario de Estado, doctor Juan J. Remos, ante los miembros de los cuerpos Diplomático y Consular acreditados en Cuba, más que afirmar conceptos fijaron pautas de un verdadero y hondo sentido hispanoamericano. Conceptos brillantes de forma y categóricos de fondo—a través del pensamiento medular—que fueron recogidos, seguidamente, por el embajador de México, Ldo. Alfonso Cravioto, quien calificó el discurso del canciller Remos como magnífico de elocuencia y certero de orientación».

Al finalizar los discursos oficiales, ambos oradores fueron objeto de cálidas felicitaciones.

El repórter pudo recoger la impresión entre las más relevantes figuras de la diplomacia, presente en el [illegible]sión de actos de la Cancillería, de que las palabras del secretario de Estado, imbuídas de fina espiritualidad, eran la concepción feliz de un ideal del Continente, en momentos en que la humanidad precisa llevar a la práctica los postulados de compenetración, en aras de la fraternidad.

**El acto**

A las diez de la mañana, el salón de actos de la Secretaría de Estado ofreció un brillante aspecto. Todos los diplomáticos y cónsules de las hermanas repúblicas americanas, que tan cordiales relaciones mantienen con nuestro país, se hallaban presentes.

Los miembros del Protocolo atendían, como de ritual, a los señores invitados, entre los que figuraban, además de los miembros de la diplomacia, otras distinguidas personalidades.

El director del Protocolo, doctor Miguel Angel Campa y Caraveda, el introductor de ministros, señor Enrique Soler y Baró; el jefe de la Oficina Panamericana, doctor Nemesio Ledo y Seijo, y los agregados al Protocolo, doctores Pedro Rodríguez Capote, primer secretario; Eulalio Guerra, tercer secretario; Luis Moas, canciller, y Joaquín Gumá y Herrera, tuvieron a su cargo dicho recibo.

**La concurrencia**

Entre los concurrentes, el repórter anotó los siguientes nombres:

Dr. Juan J. Remos, secretario de Estado; Excmo. señor Alfonso Cravioto, embajador de Méjico; excelentísimo señor Víctor Zevallos, ministro del Ecuador; Excmo. señor Emilio Edwards Bello, ministro de Chile; Excmo. señor Roberto Despradell, ministro de la República Dominicana; Excmo. señor Luis Churión, ministro de Venezuela; Excmo. señor Mateo Márquez Castro, ministro del Uruguay; Excmo. señor Ricardo Gutiérrez Lee, ministro de Colombia; Excmo. señor Anselmo Jover Peralta, ministro del Paraguay; Excmo. señor Justin Barau, ministro de Haití; excelentísimo señor Cyro de Freitas Valle, ministro del Brasil; S. S. Harrison Freeman Mathews, encargado de Negocios de los Estados Unidos de América; doctor José A. Barnet, ex presidente provisional de la República; doctor José Manuel Cortina, ex secretario de Estado; doctor José Clemente Vivanco, ex secretario de Estado; doctor Guillermo Patterson, embajador de Cuba en México; comandante Luis Rodolfo Miranda, ministro en Bélgica y ex sub-secretario de Estado; doctor Eduardo Usabiaga, ex sub-secretario de Estado; doctor Juan F. López, presidente de la Comisión de Relaciones Exteriores de la Cámara; doctor Juan Luis Rodríguez, director de la Oficina Interamericana de Marcas; señor Julián Martínez Castell, director de la Sociedad Colombista Panamericana; señor Gustavo Mustelier y Galán, ministro de Cuba en el Japón; doctor Ramiro Hernández Portela, ministro de Cuba en la Argentina; doctor Juan Antiga, ministro de Cuba en Suiza.

El cónsul general de Bolivia, señor Francisco A. Barnero; de Chile, señor Camilo Riccio; de El Salvador, señor José Dolores Corpeño; de Guatemala, señor Carlos R. Girón; de Haití, señor Pastor Castañeda; de Honduras, señor Néstor Bermúdez, de Nicaragua, señor Rafael Egaña; de Perú, señor Alfredo de la Fuente; de Panamá, doctor Antonio Iraizóz; del la República Dominicana, señor José E. Villanueva; del Uruguay, señor César Gorri; el consul de los Estados Unidos de América, Sr. H. S. Tewell; de México, señor Juan E. Richer, y el vicecónsul señor Jorge Navarro, y el cónsul de Venezuela, señor Domingo L. Betancourt Sucre.

La doctora Flora Díaz Parrado, secretaria de la Legación de Chile; licenciado José Eusebio Alfonso, director político; doctor Pedro Fantoni, director de Asuntos Generales; doctor René Lufriú, director del Archivo Diplomático y Biblioteca; doctor José M. Cortina y Corrales, consultor diplomático; doctor José Martínez Ortiz, jefe de Cancillería; doctor Ramón de Castro Palomino, secretario de primera clase; doctor José Manuel Villalón, jefe de Ciudadanía y Migración; doctor Raúl Maestri, jefe de Información y Publicidad; doctor Enrique Guiral, jefe de la Oficina de la Liga de las Naciones; doctor Joaquín Argote, jefe de Asuntos Contenciosos y Judiciales; doctor José Raúl Berenguer, jefe del Registro General; señor Joaquín Navarro, jefe del Archivo y Biblioteca; doctor Nicolás Pérez Stable, jefe de Comercio Internacional; doctor David Masnata, jefe de Contabilidad Consular; señor Buenaventura Puyans, cónsul de Cuba en Marsella; señor Eduardo Abela, cónsul; señor Carlos S. Varona, cónsul; doctor José de Castro, secretario particular del señor Secretario de Estado; doctor Alberto, secretario de Legación y secretario particular del señor Subsecretario; capitán Carlos Ponce y teniente Feliciano Risech, ayudantes del señor Secretario.

**Discurso del canciller Remos**

A las diez y cuarto se inició la ceremonia con el discurso del doctor Juan J. Remos, secretario de Estado, quien dijo así:

**DISCURSO DEL SEÑOR SECRETARIO DE ESTADO, DR. JUAN J. REMOS**

«El Panamericanismo, sueño y postulado de fundadores de Estados libres, a través de los empeños emancipadores del Continente, fué siempre un anhelo espontáneo del sentimiento americano, aunque no revistiera las definiciones claras y precisas de una doctrina, ni adquiriera formalidades y los compromisos de un propósito organizado, hasta las postrimerías del pasado siglo. Más allá fué Bolívar, cuando intentó reunir en uno solo, todos los países del mundo colombiano, para que así fuese América, con una sola insignia y un código común, la reina de las naciones y madre de las repúblicas».

«Toda esa noble aspiración que fué además impulso instintivamente pre-

### En su hermoso discurso el Canciller Remos dijo que no sería concebible, en fecha tan significativa, que todos los pueblos de América desconocieran la honda tristeza actual de España

visor, de quienes amando el ideal común de los jóvenes pueblos de la América comprendieron la necesidad de su cohesión para evitar la desintegración de ese ideal, tuvo al fin, después de esfuerzos de inteligencia y de alianza desarrollados en los Congresos de Panamá (1826), Tacubaya (1826) y Lima (1847, 1867 y 1878) y del aborto de la concepción de Bogotá, para lograr en 1881 una nueva Convención en Panamá, su primer paso favorable en 1889, cuando a virtud de acuerdo del Congreso de los Estados Unidos de América, se efectuó, en la Ciudad de Washington, la Primera Conferencia Internacional Americana, que tuvo por sede la Secretaría de aquel gran país amigo, y donde Mr. James Blaine (gran animador de este paso significativo en la historia de la fraternidad americana) pronunció estas palabras que contienen el mayor y más humano y moral alcance del sentido a que han respondido las Conferencias Panamericanas «Confiamos en que la cooperación cordial, basada en la fe mútua librará a todos los Estados americanos de las cargas y de los males que han afligido cruelmente y por mucho tiempo las naciones más antiguas del mundo».

**Cuba, ante el Congreso de paz y buena voluntad.**

«Cuba, incorporada al concierto de las naciones libres, en los albores de la actual centuria, se incorporó también a este Congreso de paz y buena voluntad en que las Américas reúnen periódicamente sus plenipotenciarios para discutir las mejores conveniencias en las relaciones de sus pueblos y llegar a conclusiones que paulatinamente vayan orillando cada vez más, las dificultades con que lógicamente ha de tropezar un empeño de esa naturaleza, que trata de edificar sobre los cimientos del amor y la armonía, del bien y del progreso, el verdadero Nuevo Mundo del equilibrio moral, donde sus componentes sean capaces de dirimir sus derechos y de contraer en el sentido transigente y flexible, justo y acogedor, con que el alma humana debe estar templada siempre para sentir y comprender que la exacta reciprocidad y la estricta correspondencia de las voluntades, es lo único que puede hacer feliz y fecundo el trato y la inteligencia entre los hombres.

**Los siglos y el lenguaje de su experiencia.**

«América, precipitada en la vorágine de las sacudidas coloniales, pierde su fisonomía propia y tras el descubrimiento de las tierras y la gestión de los conquistadores, es imprecisa y se esfuma la genuina alma continental. Los siglos, sin embargo, hablan al cabo el lenguaje de su experiencia, y tras las etapas históricas de la independencia americana, con el avance de la civilización, espíritu del Continente se proyecta con sus valores y sus afanes propios, y el proceso de redescubrimiento de América (según feliz concepto de un famoso escritor norteamericano de nuestros días) se abre paso y se agiganta permitiendo precisar en todos sus detalles, lo que llamara Frank «una tierra mal nombrada en un principio, mal juzgada y no revelada aún».

**El ideal panamericano**

«Y uno de los síntomas más importantes de su novedad en la historia humana, es el ideal panamericano, haz de unión y cooperación, en que el arbitraje ha de ser la corte suprema de sus litigios internacionales, y la fraternidad algo más que un mero concepto de vacuidad estéril, donde se comprenda la voz de nuestra selva, donde el arte sea un idioma que hable de nuestra propia sensibilidad, y donde el temperamento y la idea tenga el prestigio de su tradición histórica y sentimental, aunque abriéndose los brazos al progreso, se abran los cauces de una renovación saludable y fértil que pueda dar a la soberanía del espíritu la eterna frescura de una creación siempre en marcha.

«No se ha conseguido aún todo este hermoso y nobilísimo empeño, porque a él sólo se llega a fuerza de profundas depuraciones que van limpiando de impurezas el camino y van dilatando en el examen espontáneo de las conciencias colectivas, las únicas verdades fundamentales a que puede responder la felicidad de los pueblos; pero es innegable que mucho se ha adelantado en este sentido de 1889 acá, y que todos los gobiernos de nuestros países se hallan dispuestos a coadyuvar inceantemente a esta finalidad que tanto enaltece al hombre civilizado de América. Cuba, cuya capital fué honrada como sede de la VI Conferencia Internacional Americana (1928), me consta que siente en lo más hondo el ideal del panamericanismo, con sus antenas de concordia, de estabilidad y de avance, revelándolo en todos los instantes y en todas sus actuaciones. Tanto es así, que uno de los principales propósitos de ese ideal, que es el ideal de la paz, ha sido mantenido con notorio éxito en las recientes Conferencias de Argentina, y que a iniciativa de esta Cancillería, que se honra con ello, el actual Gobierno del Presidente Laredo ha acordado, en sesión del Consejo de Secretarios celebrada el 27 de enero del corriente año, lanzar la candidatura del Presidente de los Estados Unidos de América, Honorable Franklin Delano Roosevelt, para el Premio Nobel de la Paz, ya que en el ilustre Primer Magistrado de esta amiga nación, concurren los motivos de una brillante y positiva ejecutoria en aras de ese fervoroso anhelo de la cultura constructiva, contribuyendo al respeto y reconocimiento de la soberanía de las naciones libres y dándole a su pueblo las bases del equilibrio necesario que hagan posible la paz que originan el trabajo, la administración y la disciplana, y las cuales sintetiza su formidable libro «Mirando al Porvenir».

**La paz, objetivo medular del panamericanismo.**

«Y si es la paz, señores Enviados de la América, uno de los objetivos medulares del panamericanismo, si por ella suspiramos como el único camino para tener acceso a la edificación serena y certera que satisfaga las grandes y legítimas aspiraciones del hombre en un ansia justificada de bienestar material y sosiego espiritual, si por la paz se produjo el pronunciamiento cívico-militar del 4 de Septiembre, para ahogar la anarquía y restablecer los canales del orden y de la disciplina laboriosa de Cuba, en este día de conmemoración consagrado con el nombre de «Día de las Américas», no puede ocultar su dolor ante la tragedia cruenta y desgarradora que conmueve y devasta la nación progenitora del vasto y todavía prometedor solar de Nuestra América.

**Las tristezas de España**

«No sería concebible que en una fecha tan significativa como la de hoy, los pueblos de América, unidos por la raza, desconocieran en un acto tan solemne como el que aquí celebramos, las hondas tristezas de España. Con las carabelas navegantes enterado y audaz, vinieron a estas tierras del Caribe y del Atlántico, la lengua en que han cantado nuestros poetas las inquietudes nacionales y en que han sido redactadas las leyes y los códigos de dieciocho países del Continente; la religión que cooperó al encauzamiento civilizador y ha dejado raíces internas de difícil extracción en las familias de ambas Américas; y el complejo racial, con todas sus virtudes y todas sus taras, que nos une como un cordón umbilical a la gloriosa progenie que tuvo siglos de esplendor por el imperio de su poderío excepcional en varios Mundos, y que en los dominios del Arte sigue siendo eterna, a través de la pluma del Rey Sabio, de Cervantes, de Quevedo, de Santa Teresa, de Lope y de Pérez Galdós, y del pincel del Greco, de Velázquez y de Murillo.

«Para la fecunda nación que bañan el Cantábrico y el Mediterráneo, para la noble España, de la que hubimos mucho de nuestro temperamento de nuestros ancestros, Cuba tiene hoy, por mis labios, un pensamiento de simpatía hacia sus quebrantos y un voto fervoroso e intenso por que cesen las luchas fratricidas en la tierra magnífica, donde el patriotismo tuvo dos pronunciamientos ejemplares: Numancia y el 2 de Mayo, y donde resonaron los acentos ungidos de emoción serena de los místicos de la edad de oro, que han resumido la originalidad del pensamiento filosófico de España.

**Los pueblos de América, gestores de la paz mundial.**

«Ojalá podamos los pueblos de la América ser, no sólo los edificadores de nuestra paz, sino los gestores y patrocinadores de la paz mundial, que núcleos somos todos, al cabo, del mundo humano, donde el espíritu no tiene fronteras y donde la idea de la fraternidad debe ser el principio esencial de la vida en relación entre los hombres. Pero empecemos por nosotros mismos, acerquémonos más, hermanos del Continente, y conozcámonos mejor. No basta que teoricemos sobre estas cosas de belleza sugestiva y que declaremos el panamericanismo con inflexiones de postulantes: es imprescindible que nuestros Gobiernos contribuyan a que nuestros pueblos se adentren más el uno en el otro, que nuestros representantes diplomáticos se afanen más y más por divulgar nuestras culturas respectivas, y que misiones constantes de hombres representativos del pensamiento en todas sus manifestaciones, recorran los pueblos amigos en peregrinación difusora, para que por ese medio, que es el único eficaz, sepamos bien de nosotros y aprendamos a admirarnos y a querernos, a aconsejarnos y a ayudarnos mútuamente, propiciando al fin, que lo que fué un ensueño febril de San Martín, de Rivadavia, de Bolívar, de O-Higgins, de Martínez de Rozas y de Martí, y lo que ha sido y sigue siendo un ardiente deseo organizado en las Conferencias Interamericanas, sea una realidad que traduzca espontáneamente y sin provocaciones externas, el sentimiento del corazón de América».

**DISCURSO DE SU EXCELENCIA EL SEÑOR EMBAJADOR DE MEXICO**

En nombre de mis colegas, tengo especial satisfacción en manifestar a Vuestra Excelencia el agrado con que los Representantes americanos del Cuerpo Diplomático acreditado en La Habana se unen a la solemnidad con que Cuba celebra el «Día de las Américas», y el complacido rendimiento con que acabamos de escuchar Vuestro memorable discurso, tan magnífico de elocuencia y tan certero de orientación.

La noción de una idea continental, como expresa Vuestra Excelencia, es el primer impulso generador y genuino de una paz Americana de propia suerte, y la esperanza vigorosa de una comprensión de una comprensión, de una unidad y de comunes anhelos universales y humanos. Por esto, el ejemplo del Panamericanismo tiene la significación especialísima de una concordia que, las necesidades de la convivencia humana, van imponiendo como ideal imprescindible de paz, de progreso y de ventura.

Esta fecha tiene, de suyo, un significado propio por la idea transcendental que reviste, por las voluntades que aúna, por la gestión magnífica que anuncia como resultado de una solidaridad y de comunes necesidades sobre la Historia Universal. Tras esta fecha se acumulan girones de tierra en los que conviven pueblos que sienten en sí latencias fraternales, vivencias raciales que no tienen frontera y pensamientos que se funden en la nueva raza cósmica.

Se extendió luego en los ideales del panamericanismo, terminando así:

Porque es la paz nuestro objetivo medular, sobre cuyas bases hase de edificar el panamericanismo, como indica Vuestra Excelencia, un mundo estructurado se anuncia ya como una esperanza legítima. En la historia de pensamiento tan constructivo, las figuras de estos recios hombres del continente, como el Honorable Franklin Delano Roosevelt, señalan rutas y perfilan horizontes. Por eso todos nos hemos adherido a la acertada moción de Cuba al proponer al gran Presidente Americano, como candidato al Premio Nobel de la Paz.

Y para España, en esta fiesta tan significativa, no podemos sino abrigar los mejores deseos y las más amplias y generosas esperanzas, pueblos que, como los nuestros, recibieron el aliento de su lengua y los mensajes continuados de su arte, de su sangre y de su historia.

**La Sociedad Colombista imprimirá el discurso del doctor Remos**

Según noticia que pudimos captar en la Cancillería, la Sociedad Colombista Panamericana solicitará del doctor Remos el texto de su discurso, con objeto de imprimirlo y divulgarlo por todos los países del Continente americano, por entender que dicha pieza oratoria es la más brillante exposición de los ideales panamericanos.

**Mensajes cablegráficos**

Con motivo del «Día de las Américas», se dispuso por el Gobierno de Cuba que se dirigieran mensajes de salutación a todas las naciones americanas.

El presidente de la República, doctor Laredo Brú, extendió dichos mensajes a los jefes de los distintos Estados.

Por su parte, el secretario de Estado se dirigió a los ministros de Relaciones Exteriores en la siguiente forma:

«En el «Día Panamericano» me complazco en enviarle un cordial saludo en nombre del Gobierno de Cuba y en el mío propio, haciendo fervientes votos por la paz continental y por que continúe siendo cada vez mayor la unión y compenetración espiritual entre las naciones de América.—(f.) Juan J. Remos, secretario de Estado de la República de Cuba».

También el doctor Remos envió un cálido mensaje al director general de la Unión Panamericana.

**DISCURSO DEL EMBAJADOR CRAVIOTO**

Seguidamente, el Embajador de México, Excmo. Señor Alfonso Cravioto, pronunció el siguiente discurso:

«En nombre de mis colegas, tengo especial satisfacción en manifestar a Vuestra Excelencia el agrado con que los Representante americanos del Cuerpo Diplomático acreditado en La Habana se unen a la solemnidad con que Cuba celebra el «Día de las Américas», y el complacido rendimiento con que acabamos de escuchar Vuestro memorable discurso, tan magnífico de elocuencia y tan certero de orientación.

**El significado de la fecha**

«La noción de una idea continental, como expresa Vuestra Excelencia, es el primer impulso generador y genuino de una paz Americana de propia suerte, y la esperanza vigorosa de una comprensión, de una unidad y de comunes anhelos universales y humanos. Por esto, el ejemplo del Panamericanismo tiene la significación especialísima de una concordia que, las necesidades de la convivencia humana, van imponiendo como ideal imprescindible de paz, de progreso y de ventura.

«Esta fecha tiene, de suyo, un significado propio por la idea trascendental que reviste, por las voluntades que aúna, por la gestación magnífica que anuncia como resultado de una solidaridad y de comunes necesidades sobre la Historia Universal. Tras esta fecha se acumulan girones de tierra en los que conviven pueblos que sienten en sí latencias fraternales, vivencias raciales que no tienn fronteras y pensamientos que se funden en la nueva raza cósmica.

**Cristalización del espíritu del Continente**

«El ideal panamericano, como Vuestra Excelencia señala con acierto, ha sido resultado de la lenta cristalización del espíritu del continente «que se proyecta con sus valores y sus afanes propios», por natural y interna espontaneidad de una conciencia verdaderamente americana que, como paraplasma, ha surgido de las nebulosas ansiedades y respiros de una común vida y de comunes dolores y experiencias. Gestaciones que cobran sentido en el dolor, como todas las libertades y como todas las creaciones!

«Pero de este dolor y de estas experiencias que necesitaron —como penetrados mestizajes de ideas—, de un siglo para columbrarse como esperanzas, son hoy ya, firmísima unión de paz y de cooperación. De esta manera váse escapando el peligro de que, —repitiendo vuestras palabras—, la idea no pase de ser un mero concepto de vacuidad estéril.

«Así, en esos momentos de entendimiento y de amistad que renuevan incesantes la visión totalitaria de nuestro Continente y de sus destinos, la seguridad y el alivio toman firme base y perdurabilidad. Váse aliviando este creciente rumor de fe con repetirla y esa necesidad de paz con anunciarla, y los pueblos y las naciones de América, con rutas propias, vístense de ropajes de existencia, y arte y de cultura sobre su ancho territorio.

**La unión de las naciones americanas**

«Por ello, nos unimos con efusión de cordialidad a Cuba y seguimos creyendo en la unión de las naciones americanas, como una realidad y como una solución. La Conferencia de ayer en Buenos Aires, la de mañana en Lima, la de hace apenas más de un lustro en esta bella ciudad, van señalando los jalones de conexión, los picachos intangibles, la vertebración espiritual y material de una América libre para pueblos ansiosos de paz, de creencia y de progreso. Celebrar esta fiesta es creer en ella, es participar en ella, es realizarla. Propagarla es consolidar su triunfo, es casi un triunfo anticipado porque, como savia, como ubérrima corriente de vida, se penetra y se hunde para transformarse en sustancia biótica, en esencia de ser-idea, en carne de un cuerpo que vive y que se conmueve.

«Porque es la paz nuestro objetivo medular, sobre cuyas bases hase de edificar el panamericanismo, como indica Vuestra Excelencia, un mundo estructurado se anuncia ya como una esperanza legítima. En la historia de pensamiento tan constructivo, las figuras de estos recios hombres del continente, como el Honorable Franklin Delano Roosevelt señalan rutas y perfilan horizontes. Por eso todos nos hemos adherido a la acertada moción de Cuba al proponer al gran Presidente Americano, como candidato al Premio Nobel de la Paz.

«Y para España, en esta fiesta tan significativa, no podemos sino abrigar los mejores deseos y las más amplias y generosas esperanzas, pueblos que, como los nuestros, recibieron el aliento de su lengua y los mensajes continuados de su arte, de su sangre y de su historia.

**La realidad de la unión, será fecunda**

«Creemos, ya os digo, y en ello nos unimos a la noble visión de Vuestra Excelencia, que la realidad de esta unión de paz y de buena voluntad, de armonía y de entendimiento, será fecunda, como fué fecunda la primera fuerza que movió a lo inerte en una revulsión hacia lo trascendente, como el primer grito articulado, como la primer sonrisa balbuceante, pero ya cristalina y deslumbradora; porque en este movimiento se gestan anhelos de especies a especies, de humanidades a humanidades, que mueven, que revolucionan y dan sentido a lo más primitivo acaso, pero también a lo más fundamental que es la armonía en la paz, en el amor y en la comprensión.

«Movidos de igual entusiasmo y optimismo, creemos salvadas las fronteras de una belleza sugestiva pero utópica o irreal, porque la corriente de entendimiento y penetración que nos sacude de polo a polo, ha dado ya yemas y anuncios de floración; porque la voz de un excelso sentido racial nos encamina los unos hacia los otros en continuados mensajes de fe, en continuadas misiones de cultura, en clarividencias de vibración humana; porque los hijos de esta tierra nuestra llevan sus lamentos melódicos a las tierras nuestras del Plata y del articulado Chile, y entre ellos y nosotros todos, la misión de acrece, se difunde y clama sentida de universalidad; porque la divulgación de nuestras culturas se ha vuelto obligado conocer y deslumbran ya las realidades continentales del mestizaje lleven el nombre de Conferencias Intermaericanas, se realicen en simplista visión interna de lo propio generativo, se anuncien como anhelo ideal —que es ruta esplendorosa que no tiene límite porque es luz que lleva esencia cuántica en sí».

**Finaliza el Acto**

Con las elocuentes palabras del Embajador Cravioto, dió fin el acto, que marcará una página brillante en los anales de la confraternidad americana.

## EL ACTO CULTURAL DEL DOMINGO PROXIMO EN LA ACADEMIA DE A. Y LETRAS

Programa del acto cultural que celebrará la Academia Nacional de Artes y Letras el domingo próximo, a las diez de la mañana, en su local de Acosta y Compostela:

I.—Himno Nacional; II.—a) «La Violeta», Mozart-Kullak, b) Preludio, Estudio, Chopin, c) Gran Vals Brillante, E. Liebling, por la gran pianista Sra. Fidelma García de Torrolla; III.—Recital literario por el Dr. Gaspar Betancourt.

La entrada es libre. No se necesita invitación.

## LOS CONSULES ACREDITADOS EN LA HABANA CONMEMORARON EL DIA DE AYER, HACIENDO UNA HERMOSISIMA OFRENDA FLORAL A MARTI

### Después en el Sevilla, se reunieron en el banquete de las Repúblicas Americanas. En el Parque Central habló el Cónsul de Chile, y en el banquete, Iraizoz, Villanueva y Betancourt

En la mañana de ayer se efectuó ante el monumento a Martí una interesante ceremonia como homenaje al verbo de la revolución y en señal de confraternidad americana. La organizaron los cónsules acreditados en la Habana como fiesta simbólica del «Día de las Américas». El día antes, en cambio de impresiones efectuado en uno de los consulados, se convino en que los agentes consulares se reunieran a las diez de la mañana en un sitio inmediato al parque Central, para luego acudir todos y ofrecer la ofrenda floral a Martí.

Una vez congregados todos, se dirigieron hacia el monumento, llevando una hermosa corona en la que confeccionada con pequeñas flores rojas, se veía el mapa de América. Figuraban en la comitiva los señores César Gorri, cónsul general del Uruguay, Gastón Castañeda, cónsul de Haití, Rafael Egaña, cónsul general de Nicaragua, Alfredo de la Puente, de Perú; José Villanueva, de Santo Domingo; Gutiérrez Lee, de Colombia, Dr. Tchan Che Tsien, de China; Carlos A. Llanes, secretario del Cuerpo Consular y vice cónsul de Costa Rica; el decano del Cuerpo corcular señor Carlos Hintze, el doctor Antonio Iraizoz, cónsul de Panamá, el señor Roelands, de Bélgica.

**Martí y sus anhelos**

El cónsul de Chile, señor Carlos Riccio, designado por sus compañeros para rendir el homenaje, pronunció este bello discurso:

«Los Cónsules de las naciones americanas acreditados en la Habana adhiriéndose a la celebración del «Día de las Américas», han acordado rendir un homenaje a la memoria de José Martí, designándome para que en nombre de todos ellos hiciera el ofrecimiento.

Como representante de una de esas naciones y como ciudadano de América, no pudo confiárseme misión que más me honrara, ni pudo hacerse elección más feliz que la de Martí para asociarle a acto de mayor significación y trascendencia, porque su obra americanista, considerada como la más importante de su obra múltiple, le convierte hoy a los ojos de los pueblos de América en su más grande apóstol de la paz y de la fraternidad.

«Particularmente para nosotros, este homenaje reviste capital importancia y significado, ya que al honrar a Martí, como apóstol, patriota y pensador, no podemos olvidar que, como nosotros, fué también Cónsul, cargo que en representación de Argentina y Uruguay, desempeñó durante mucho tiempo en Nueva York.

«La figura de Martí, inconmensurablemente gigantesca, se alza hoy con más vigor que nunca sobre la historia de América, inmortalizándole su doctrina, con lo que puede ser un hecho la conquista de la felicidad continental en un amplio sentido de fraternidad y de amor. E hizo de este ideal su religión, dando con ello forma heroica a su existencia—como a su muerte se la diera el patriotismo— porque dió carácter religioso a las obligaciones del pueblo de luchar por su libertad y porque la paz, la concordia y la comprensión reinaran entre nosotros.

«Se ha dicho que era un místico de la idea de unidad americana. Ante sí tal vez lo fuera, porque no tenía la certeza de hallarse en posesión de un mandato de los pueblos de todo un Nuevo Mundo; pero, para las generaciones que le seguimos, que estamos adquiriendo esa certeza, es en realidad el defensor del concepto bíblico de que el conjunto de los pueblos es una unidad creada por Dios, idea que refuerza el de la hermandad universal.

«Patria es humanidad. No hay problemas de razas, porque no hay razas», ha dicho. He ahí expresada claramente la idea de que todos los pueblos, por antagónicos y diversos que parezcan, por raras y divergentes que se nos antojen sus creencias y sus costumbres, forman un todo común en el seno de Dios y de la gran Patria Universal.

«El terreno en que sembrara sus primeras enseñanzas era cerril, porque había que equilibrar los anhelos de libertad e independencia de pueblos sujetos a dominación extranjera. Pero así como Bolívar colgaba su espada tinta en sangre todavía, después de la victoria, para empuñar la palma de la paz, Martí escribía hoy una arenga y lanzaba después una oración.

«Su anhelo impaciente de ver unida América no dejaba trascurrir siquiera el tiempo preciso para disfrutar de la victoria liberadora, que veía fulgurar en el horizonte de su patria y rogaba por el surgimiento de un espíritu colectivo de fraternidad; por un rayo de luz; por una esperanza de realizaciones futuras que nos condujesen a la conquista del bien común.

Para Martí no había otro sendero que el del amor para alcanzar ese fin. «No te canses de amar», dice, y agrega: «Se probó el odio, y los países venían cada año a menos. Cansados del odio inútil, de la resistencia del libro contra la lanza, de la razón contra el cirial, de la ciudad contra el campo, del imperio imposible de las castas urbanas divididas sobre la nación natural, tempestuosa o inerte, se empieza, como sin saberlo, a probar el amor. Se ponen en pie los pueblos y se saludan. ¿Cómo somos? se preguntan; y unos a otros se van diciendo como son».

La estrecha unión que hoy existe entre los pueblos de América, que según Mr. Rowe, presidente de la Unión Panamericana, nunca ha sido más sólida en los anales de la historia continental, prueba que los pueblos de América se han puesto en pié; se han dicho como son y empiezan a comprenderse. Cierran la historia de la primera etapa de su vida libre, de gestas heroicas y bravas, de glorias y de heroísmos y comienzan a escribir su historia de paz y de comunión.

«Es que escuchan a Martí: «Se troca el veneno en savia; comprenden que si bien es más glorioso el heroísmo en la guerra, es más meritorio en la paz; que si es más fácil morir con honra, es más humano pensar con orden y vivir para bien de los demás».

«Nos vamos acercando a él, lentamente; pero camino de realidad.

«Ayer hemos sembrado un árbol de la fraternidad. Los buenos deseos de los pueblos americanos lo están abonando.

«Ya está realizada la obra simbólica.

«Sembremos ahora otro en cada corazón americano y abonémoslo con la doctrina de Martí. Así habremos completado nuestra obra, realizando la suya. Y entonces podremos decir con él: «Madre América, hemos vivido para servirte y honrarte, Madre América, allí tienes hijos»...

Sus palabras fueron acogidas con cálidas demostraciones de afecto, siendo muy felicitado.

**Banquete de las Repúblicas americanas**

Los cónsules y autoridades se dirigieron después al hotel Sevilla, en donde se había organizado un banquete conmemorativo.Este fué servido en el patio sevillano. Entre los asistentes se encontraba también el cónsul de los Estados Unidos, que no quiso estar ausente de un acto en el que se encontraban todos sus compañeros. El banquete de las repúblicas americanas, mereció en verdad este nombre, porque en él se encontraban representadas éstas.

Después de servido un exquisito menú, el doctor Iraizos, cónsul de Panamá, pronunció el siguiente bello discurso:

«En nombre del Cuerpo Consular Americano ofreció el banquete el doctor Antonio Iraizoz y de Villar, Cónsul General de Panamá. Dijo que se iniciaba con este acto de solidaridad y simpatía el propósito de solemnizar todos los años el «Día de las Américas» con un sentido cordial y alegre, sin retórica hueca, sin malabarismos verbales, afanosos de una comprensión común y de un intercambio de ideas para la mejor coopera ción a los altos fines panamericanos.

«El día de las Américas» dijo, tiene una amplitud superior a otras festividades continentales por cuanto no se excluía ninguna República porque hablase un idioma diferente al nuestro o mantuviese una tradición de cultura distinta o perteneciese a otra raza. Señaló la necesidad de darle un contenido espiritual a esta fecha que debía ser cada año, como un recuento de las actividades y de las esperanzas de cada pueblo por el mejoramiento colectivo, tanto en sus aportes a las Ciencias y a las Letras, al Arte como a la Industria, a la legislación social, como a las relaciones entre las diversas repúblicas. Cada año debemos contarnos en esta fecha nuestros avances, nuestros problemas, nuestras angustias y nuestras ilusiones. Para un conocimiento mejor que ha de traer una mejor inteligencia, es preciso que cada representación Consular desfile, como hoy lo hacen Santo Domingo y Venezuela, para informarnos de la labor constructiva de sus respectivos gobiernos y de los medios eficaces para robustecer la conciencia continental. Elogió al doctor Domingo Romeu por su acción tesonera en pro de la celebración de este día por el Cuerpo Consular, entorpecida en otras ocasiones por quienes, debían facilitar estos trabajos de acercamiento y de buena voluntad. Expresó la gratitud de los Cónsules al Secretario de Estado doctor Remos por haber contado con ellos en los actos oficiales conmemorativos, cosa que no se había hecho desde hacía años por quienes preocupados sólo del Cuerpo Diplomático menospreciaban y desconocían la importantísima gestión Consular, por cuyas manos pasa todo lo que Cuba le vende al extranjero. Señaló como actitud de sencillez y de modestia cordialísima la del doctor Gutiérrez Lee, Ministro de Colombia, que despojándose de su espadín diplomático venía con sus antiguos compañeros los Cónsules a festejar el «Día de las Américas».

La virtualidad de esta empresa de unión de los pueblos americanos—agregó—tiene raíces profundas en los sentimientos colectivos; el hecho de ser un hijo de América cuando el destino nos situaba en otra parte del Continente, fuera de la tierra nativa, tal parecía que no se era un extranjero completo, sino que muchas afinidades de cultura y de costumbres le convertían la patria ajena en algo suyo también.

Terminó haciendo un símil entre Belerofonte y la obligación de todo luchador incansable por remontarse en el Pegaso de la fantasía que todos llevamos dentro, en busca de lo más alto, en busca de la luz más pura, que si la derrota sobrevenía a nuestros afanes, siempre quedaba una pequeña gloria en haber intentado escalar los cielos».

El señor José Villanueva, Cónsul de Santo Domingo usó de la palabra, haciendo caluroso elogio del general Leonidas Trujillo, Presidente de su país, el cual según dijo ha transformado a su patria, haciendo obras públicas y creando muchas escuelas.

Terminó el acto con un discurso del señor Cónsul de Venezuela, Domingo Luis Betancourt, manifestó este que su país bajo la Presidencia del general Eleazar López Contreras, ha comenzado un plan de mejoras y obras públicas que indica una era de mejoras y una nueva orientación hacia el progreso. También habló del insigne líder de América: Simón Bolívar, para el que tuvo frases de encendido patriotismo y justo orgullo americano. Terminó recordando a Martí, a quien llamó el genio de América.

## Falleció ayer el Comandante Franco Granero

### Era Jefe de la Casa Militar de Palacio. En el sepelio se le harán los debidos honores

Comandante Franco Granero

Tras larga y penosa enfermedad falleció ayer, en horas de la mañana, el comandante Ulsiceno Franco Granero, Jefe del Cuarto Militar del Presidente y miembro muy distinguido del Ejército Constitucional.

Desde hace algún tiempo el comandante Franco Granero se encontraba recluído en su casa particular atendiendo a su curación, la que todos creíamos segura teniendo en cuenta su juventud y vigor.

Pero, desgraciadamente, de nada valieron su fuerte naturaleza ni los cuidados de la ciencia ni las atenciones esmeradas de sus familiares, entre los que se cuenta su distinguida esposa, que día y noche veló sin descanso, junto al lecho del enfermo.

El comandante Franco Granero, deja, al morir, una estela de sinceras simpatías y hondos afectos por su amabilidad, su corrección, su hombría de bien y sus virtudes de caballero y ciudadano.

En todos cuantos cargos desempeñó durante su larga vida de militar sólo respetos y consideraciones cultivó. Como Jefe de la Policía Nacional, como Jefe de la Cárcel de la Habana y finalmente como ayudante de la Presidencia de la República durante mucho tiempo, cargo en que le sorprendió la muerte, su comportamiento le valió aprecios y distinciones.

Hombre de corazón magnánimo y militar pundonoroso y recto, supo aunar los sentimientos de su alma bondadosa con los deberes que la más estricta disciplina le imponían. El amor de la patria, del Ejército y de su familia fueron siempre su única divisa. Hizo de la amistad un fervoroso culto y de la justicia una bandera.

Dios haya acogido en su seno el alma del amigo que nos abandona y quiera conceder resignación y consuelos a los que en la tierra quedan sumidos en honda pena.

Reciban sus familiares todos, el testimonio de nuestra cordial condolencia.

El sepelio del comandante Franco Granero tendrá efecto esta tarde, a las cuatro, partiendo el cortejo fúnebre de la casa Santa Catalina y Goicuría, en el reparto Santos Suárez.

## Continuará hoy en Matanzas el juicio por los pasaportes

### Se trata de la causa contra los Guiteristas que iban a huir con pasaportes falsos

Hoy, a la una de la tarde, deberá continuar en la Audiencia de Matanzas, ante un tribunal presidido por el doctor Eduardo Potts, el juicio del proceso seguido por los pasaportes falsos de los «guiteristas» que habían de embarcar por el puerto matancero el 8 de marzo de 1935, cosa que se frustró por la intervención de las autoridades entablándose la acción del «Morrillo», donde perecieron el doctor Guiteras y el señor Aponte.

El proceso se sigue contra la señora Xiomara O-Hallorans de Busto y contra Juan Antonio Casariego, Julio Ayala, Juan Ponce, Olimpio Luna del Castillo, Adolfo Carrillo y Rafael Crespo Tamayo. Para todos interesa el Fiscal, doctor Antonio Ruiz de León, la pena de cinco años de prisión, calificando el delito de falsedad en documento oficial. Defiende a los siete encausados el doctor Rogelio Sandrino Moreira, que en la mañana de hoy partirá para Matanzas.

**VICTIMA DE UN SINCOPE**

Amparo Cruz Montano, de 50 años y de Zapata 7, fué asistida en el Primer Centro de Socorros de lesiones menos graves, que sufrió en Monte y Zulueta al darle un vahido y caer al pavimento.

Compre AVANCE todas las tardes y leerá el mejor diario de información y 4 planas de muñequitos en colores, por **3 cts.** y haciéndolo el sábado recibirá, además, la **REVISTA ROSA,** 8 planas de muñequitos y una bella fotografía iluminada de una estrella del cine, en un tamaño de 10 pulgadas por 8; todo eso por sólo **5 CENTAVOS.**

M.E.C.D. 2016

HOY A LAS 9
LA ESCONDIDA SENDA
COMEDIA EN DOS ACTOS DE LOS Hermanos Quintero
ESTACION CMK (HOTEL PLAZA) (730 K. C.)
Radiodifusión O'Shea
CONJUNTO MARCELO AGUDO
CON LA COOPERACION DE LA PRIMERA ACTRIZ PILAR BERMUDEZ
TRASMISION CORTESIA DE LA LECHE CONDENSADA
La Lechera
EL ALIMENTO DE LOS NIÑOS SANOS, FUERTES Y HERMOSOS

TRAJES DE LUTO
Para Señoras
ARTHUR Mullen
6 E. 53rd ST. NEW YORK

Los Riñones Deben Eliminar los Acidos

El único medio de que su cuerpo dispone para eliminar de la sangre los ácidos destructores de la salud es valiéndose de los nueve millones de diminutos tubos renales, o filtros. ¡Pero mucho cuidado con las drogas ordinarias, irritantes! La debilidad de los riñones es frecuentemente la causa de frecuentes micciones nocturnas, nerviosidad, hinchazón de los tobillos, reumatismo, dolores de espalda, vértigos, ojeras, piel reseca y manchada, acidez, ardor, escozor o pérdida de vigor. ¡No arriesgue! Consiga pronto en la farmacia o botica la fórmula de un médico, conocida con el nombre de Cystex (Siss-tex). $5.000.00 dólares han sido depositados en el Westminster Bank, de Londres, Inglaterra, para respaldar la garantía de que Cystex le dará nueva vitalidad en pocos días, hará que Ud. se sienta años más joven y pondrá fin a sus males en 8 días, o se le reembolsará su costo al devolver la caja vacía. Pero exija Cystex.

¿Dolor de espalda?
ALIVIESE CON SLOAN

FARMACIA DROGUERIA DE "JOHNSON"
DE TURNO LOS LUNES
Obispo Nº 30 TELEFONO-A-2129.

LA MAYOR
35 EDIFICIOS 700 EMPLEADOS
SARRÁ
DROGUERIA
ABIERTA TODOS LOS DIAS TODA LA NOCHE LOS MARTES
A-8026 A-3641

## FARMACIAS DE TURNO HOY
### JUEVES

**DESDE BAHIA A PASEO DE MARTI**

| | |
|---|---|
| O-Reilly 67 | M-4000 |
| Monserrate 45 | M-2126 |
| Monserrate y Tte. Rey | M-4413 |
| Aguiar y Chacón | M-6443 |
| Trocadero y Crespo | M-5533 |
| Egido 8 | M-2544 |
| Cuba 126 | A-9830 |
| Amargura 44 | M-9625 |

**DE PASEO DE MARTI A BELASCOAIN**

| | |
|---|---|
| Galiano 41 | M-9015 |
| San Lázaro 99 | M-2545 |
| San Lázaro 257 | M-6655 |
| Monte y San Nicolás | M-5080 |
| Aguila 132 | M-4886 |
| Salud 173 | U-6895 |
| Someruelos 26 | M-5003 |
| Sitios y Campanario | M-4508 |
| Neptuno 6 | M-3377 |
| Manrique y Dragones | M-4774 |
| Vives 186 | A-6162 |
| Belascoaín 86 E | M-1717 |

**BELASCOAIN A INFANTA**

| | |
|---|---|
| Infanta y Príncipe | U-6873 |
| Infanta 6 | A-7560 |
| San Rafael y Hospital | U-6869 |
| Hospital 50 Telf. U-1061, U-1062 y | U-1063 |
| Virtudes y Oquendo | U-6773 |
| Belascoaín y Neptuno | U-5402 |
| Belascoaín 50 | U-6600 |
| Romay 55 | U-4470 |

**VEDADO**

| | |
|---|---|
| 17 entre E y F | F-6110 |
| 17 y 4 | F-2333 |
| Línea entre J y K | F-6113 |
| Calzada entre Paseo y 2 | F-6174 |
| 23 entre 8 y 10 | F-6132 |
| 25 No. 229, esq. a G. | F-4488 |

**VIBORA**

| | |
|---|---|
| 10 de Octubre y Josefina | I-7702 |
| Concepción y Porvenir | X-3030 |
| O-Farrill y J. A. Saco | I-7730 |
| Sta. Catalina y Cortina | I-7786 |

**JESUS DEL MONTE Y SANTOS SUAREZ**

| | |
|---|---|
| Jesús del Monte 204 | X-3033 |
| Jesús del Monte 208 | |
| Zapote, 22 | I-5151 |

**LUYANO**

| | |
|---|---|
| Calza de Concha 4 | X-2222 |
| Luyanó 201 | X-1078 |
| Villanueva y Sta. Ana | I-3133 |

**CERRO**

| | |
|---|---|
| Buenos Aires y Paz | I-3003 |
| Cdá. del Cerro No. 787 | I-7475 |
| San Pablo 36 | I-1807 |

**NOTA.**—Este grupo deberá prestar servicio público todo el día y la noche de los domingos siguientes: Enero 10; Febrero 21, Abril 4; Mayo 16; Junio 27; Agosto 8; Septiembre 19; Octubre 31; y Diciembre 12.

Estos turnos han sido acordados en cumplimiento de lo dispuesto del Art. VI del Decreto Ley 2600 del 7 de Noviembre de 1934.

# CRONICA HABANERA

## EN EL HOTEL NACIONAL

El Honorable Señor Secretario de Estado, doctor Juan J. Remos y su gentil y dulce esposa Mercedes Carballal, ofrecieron ayer un almuerzo en el Hotel Nacional a los miembros del Consejo Corporativo de Educación, Sanidad y Beneficencia.

Asistieron a tan simpático acto los siguientes invitados:

El doctor Zenón Zamora, Secretario de Sanidad y señora Teté González.

El doctor Fernando Sirgo, Secretario de Educación y señora Mercy Remos.

El teniente coronel Arístides Sosa de Quesada, Presidente del Consejo Corporativo de Educación, Sanidad y Beneficencia y señora Rafaela Vázquez.

El doctor Domingo Ramos, Presidente del Servicio Técnico de Salubridad Pública y señora Elena Vieta.

El comandante Julio D. Argüelles, Presidente de la Corporación Nacional de Asistencia Pública y señora Fefa Goizueta.

El comandante Eduardo García Porras Pita, Director del Hospital de la Policía Nacional y señora Celia Rubio.

El capitán Juan Abascal, Presidente del Instituto Cívico Militar.

El doctor José M. Rodríguez, Asesor Legal del Consejo Corporativo de Educación, Sanidad y Beneficencia.

El doctor Emilio Villageliú, Jefe de Despacho del Consejo Corporativo de Educación, Sanidad y Beneficencia, y señora Aimée Lasa.

El doctor Pedro Rodríguez Capote, Primer Secretario, Agregado al Protocolo y señora Corinita García.

Y los ayudantes del Secretario de Estado, capitán Carlos Ponce y teniente Feliciano Risech.

DE ALTA.—Ha sido dada de alta de la operación de las amígdalas que sufrió recientemente la bella e interesante señorita Coralia Sierra y Martínez.

Constituye esta operación un nuevo éxito del talentoso doctor Arturo Ojeda que la practicó.

Enhorabuena.

LA EXPOSICION ESTHER.—Como anunciamos en nuestra crónica anterior, esta tarde, a las cuatro, en su elegante atelier de O'Reilly 39, presentará su colección de verano la conocida sombrerera Esther.

Una exposición de sombreros que se caracterizará por la elegancia, belleza y originalidad de los modelos que llevan las firmas más renombradas de las casas de París.

La concurrencia, que será a no dudarlo una gran representación de nuestra sociedad, podrá admirar un conjunto lindísimo de sombreros que pasarán ante su vista bellas señoritas del mundo habanero.

Un éxito completo le auguramos a Esther.

LA FIESTA DE LA MODA.—Un acontecimiento distinguido, de arte, de elegancia, será la Fiesta de la Moda señalada para el sábado en el Auditorium.

Trátase como saben nuestros lectores de una fiesta de caridad organizada por la Junta de Señoras de la Maternidad a beneficio de los fondos del Departamento de Maternidad de la Beneficencia.

"El Encanto" cooperando gentilmente con este grupo distinguido de damas ha cedido sus modelos de verano para esa exhibición que será a no dudarlo un gran succés.

Los lindos modelos de la exquisita Ana María Borrero, tan admirada en nuestros círculos sociales por su gusto y por su refinamiento, serán pasados ante la concurrencia por un grupo selecto de señoras y señoritas que brindan su concurso.

Un pedido enorme de localidades hay para esta fiesta.

No podía esperarse otra cosa de esta sociedad que tan buena acogida dispensa siempre a todo lo que sea obra de caridad.

La comisión organizadora, que tiene instalada en El Encanto sus oficinas, están muy complacidas de la gran venta.

Los precios como es sabido son a base de $2.00; $1.50; $1.00; $0.80; $0.60 y $0.40.

LOS QUE LLEGAN.—Mañana a bordo del vapor «Orinoco», llegan de Europa, la respetable dama Lucila Díaz, viuda de Sánchez, y su hijo, el correcto joven Pepe Luis Sánchez.

Los distinguidos viajeros, que se refugiaron en París, a consecuencia de la guerra en España, donde residían, se instalarán por el momento en la residencia del conocido ingeniero Marino Díaz, hermano de la señora viuda de Sánchez.

## Durante largo rato departió el Jefe del Ejército con los oficiales que trazan la ruta al Pico de Turquino

Hasta ayer a las doce ascendía a unos diez millones de arrobas la caña quemada en toda la República. Se conceden diplomas de servicio distinguidos a 3 diplomáticos

El Jefe del Ejército Constitucional Coronel Fulgencio Batista, despachó durante toda la tarde de ayer en sus oicinas de la Escuela de Aplicación.

Allí recibió a varios oficiales de alta graduación, entre éstos el Coronel Julio Velasco, Jefe de la Ayudantía General; el Coronel López Migoya, Cuartel Maestre General y el Teniente Coronel Arístides Sosa de Quesada.

También departió ampliamente el Jefe del Ejército con otros oficiales que tienen el encargo del Cuartel General de preparar la ruta que ha de seguir el Coronel Batista y la columna que lo acompañará en la marcha que dentro de poco emprenderá hacia el pico Turquino.

**Noticias de Defensa**

Nos informaron ayer en la Secretaría de Defensa Nacional de las siguientes noticias relacionadas con el Departamento:

—Fué retirado del servicio activo por haber cumplido la edad para el caso, el teniente de la Policía Nacional, señor Demetrio Hernández Rodríguez.

Le fué concedida una condecoración al primer teniente de la Policía Nacional, señor Matías Robledo; al cabo Agudo M. Collazo y al vigilante del citado Cuerpo policíaco, Rogelio Peñate.

**Orden del Mérito**

Por la Secretaría de Defensa se ha concedido la Orden del Mérito Militar al teniente Ceferino Suárez Brito y a los subtenientes José Rosillo Torres y Ramón Botet.

**Servicios distinguidos**

También por la propia Secretaría de Defensa se concedió la Orden de Servicios Distinguidos a tres conocidos diplomáticos extranjeros.

Este honor recayó en el Licenciado Octavio Reyes Spíndola, en un tiempo Encargado de Negocios de México en Cuba y actualmente en la Secretaría de Relaciones Exteriores de su país; en el señor Emilio Edwards Bello, Ministro de Chile en Cuba, y en el doctor Luis Churrión, Ministro de Venezuela en nuestro país.

**Falleció un teniente**

En el día de ayer falleció el segundo teniente Ramón S. Alvarez, M. M., del Escuadrón No. 3 del Tercio Táctico No. 1 de Caballería Regimiento No. 6 «4 de Septiembre» a las 9.45 p. m. en el Hospital Militar, «Dr. Arístides Agramonte».

**Adición**

Con la autorización del Honorable señor Presidente de la República, se adiciona al Reglamento para el Ejército, «1928», el Art. 341-C, por el cual aquellas personas, que sin ser militares, presten servicios que redunden en provecho de la República o del Ejército, o sirvan para estrechar los lazos de amistad entre los gobiernos de otras naciones y el de Cuba, les será concedida la Medalla «Por Servicios Distinguidos», por recomendación del Jefe del Ejército Constitucional.

**Nombramientos**

Se nombra primer teniente de la Reserva Militar, al doctor Pedro L Vargas Conesa (médico).

**Decretos firmados**

Por Decreto Presidencial No. 1140, de fecha 5 del actual, y de acuerdo con lo dispuesto en la vigente Ley Orgánica del Retiro de los miembros de las Fuerzas Armadas de Mar y Tierra de la República, se declara extinguida la parte de pensión que le fué concedida a la señora Clara García Galdo, como viuda del sargento de primera (auxiliar) Francisco González y Pérez: la parte de pensión por el fallecimiento de la viuda, acrezca a las de sus menores hijos Alicia Pastora, Félix Ricardo y Elvira González y García, hasta que cumplan os 21 años de edad.

Por Decreto Presidencial No. 1141, de fecha 5 del actual, y de acuerdo con lo dispuesto en la vigente Ley Orgánica del Retiro de los miembros de las Fuerzas Armadas de Mar y Tierra de la República, se reconoce el derecho que asiste a la señora Modesta Moreno y Padrón y a los menores, Benito, Dulce María y Pedro Moreno y Moreno, como viuda e hijos legítimos, respectivamente, del soldado Silvino Moreno y Ortega, que falleció el día 3 de abril, por causas ajenas al servicio, y llevaba más de 15 y menos de 16 años de servicios, a disfrutar un apensión anual, pagadera por mensualidades vencidas de $119.70. Las partes de pensión de los menores Benito y Pedro quedarán extinguidas cuando arriben a la mayoría de edad.

Por Decreto Presidencial No. 1142, de fecha 5 del actual, y de acuerdo con lo dispuesto en la vigente Ley Orgánica del Retiro de los miembros de las Fuerzas Armadas de Mar y Tierra de la República, se ordena el retiro del cabo Higinio Santiago Estévez y Véliz, M. M., del T. T. número 4 de Cab. Rgto. No. 8 «Ríus Rivera», sue ha cumplido 54 años de edad y cuenta más de 25 y de menos de 26 años de servicios, con pensión anual, pagadera por mensualidades vencidas, de $292.05.

Por Decreto Presidencial No. 1143, de fecha 5 del actual, se ordena el retiro del soldado de primera, Juan Armas Ríos, del Esc. 9, G. R. Regimiento No. 3, «Leoncio Vidal», que lleva más de 20 y menos de 21 años de servicios, y se encuentra físicamente inútil, con pensión anual de $202.80.

Por Decreto Presidencial No. 1144 de fecha 5 del actual, y de acuerdo con lo dispuesto en la vigente Ley Orgánica del Retiro de los miembros de las Fuerzas Armadas de Mar y Tierra de la República, se reconoce el derecho que asiste al menor Raúl Leonardo Martínez y Hernández, como hijo legítimo del soldado Retirado del Ejército Jacobo Martínez y Rodríguez, que falleció el 18 de abril de 1935, a disfrutar la pensión anual, pagadera por mensualidades vencidas de $146.88, que percibía el causante al fallecer, y la cual quedará extinguida cuando el menor Raúl Leonardo arribe a la mayoría de edad.

**En Comisión**

Se nombra en Comisión a las órdenes del Jefe del Ejército, al soldado Ramiro Brito y Armas, del Batallón 2 de Artillería de Costa, Regimiento No. 7 «Máximo Gómez».

**Sin efecto**

Se deja sin efecto el párrafo 14 de la O. E. No. 263, serie de 1936 de este Centro, por el que se destacó en servicio en el Cuartel General, Ayudantía General, y se nombró en Comisión del servicio como Ayudante de Campo del Honorable señor Presidente de la República, al capitán Juan A. Estévez y Maymir, del Cuerpo de Ingenieros.

**Terminaron la Zafra**

El Cuartel General ha sido informado de haber terminado la zafra los siguientes Centrales:

«Macareño», Santa Cruz del Sur; «Vertientes», Camagüey; «Morón», «Fajardo», San Antonio de los Baños; «La Vega», Sancti Spíritus; «Josefita», de Nueva Paz, reanudó la molienda para la elaboración de sirope. También ha sido informado este Cuartel General, de los siguientes incendios de caña: en la Colonia «Escalera», de Ciego de Avlia, se quemaron cuarenta mil arrobas de caña; en la Colonia «Modelo», de Pedro Betancourt, se quemaron noventa mil arrobas de caña; en la finca «Temores», de San Antonio de los Baños, se quemaron cuarenta y cinco mil arrobas de caña; en la Colonia «Santa Rosa», de Ciego de Avila, se quemaron 16 arrobas de caña; en la Colonia «Sara», del mismo Término, se quemaron ochenta y dos mil arrobas; y en la Colonia «Caridad», del mismo Término, se quemaron quinientas cuarenta y cinco mil arrobas; en la Colonia «Margarita», de Pedro Betancourt, se quemaron treinta y cinco mil arrobas de caña; en la Colonia «Gratitud», de Jovellanos, se quemaron ciento sesenta y tres mil arrobas de caña.

El total de caña quemada hasta las 12 meridiano del día de ayer, es de: 9.735.238 arrobas.

### OBRERO INTOXICADO

Manuel Cepero Bonilla, de 25 años de edad, vecino de Valle 4, fué asistido en el Primer Centro de Socorro de graves síntomas de intoxicación, que dijo sufrió en la Planta de Tallapiedra, al estar arreglando una caldera.

CASA LINDISIMA
en WHITE MOUNTAINS
(N.H.U.S.)
Se Vende o se Arrienda
Sobre una loma a un kilómetro de Bethlehem; no hay catarro de los ojos (hay fever); completamente amueblada pero sencillamente; 8 dormitorios grandes 3 pequeños, seis baños agua caliente y fría en cada cuarto; cancha de tennis; terrenos expansivos con opción a finca. La casa es moderna, hay garage Elevación 1400 pies; completamente privada; skis en el invierno. Debemos vender inmediatamente para arreglar una herencia. Para detalles y descripción completa escriba a Cuarto 1416, 1819 Broadway, New York, N. Y.

666
Domina el PALUDISMO en tres días.
CATARROS en un día.
Líquido - tabletas Salve Ungüento Gotas para la nariz
Tónico y Laxante

PALUDISMO
Combátalo con "QUINA-LAROCHE"
el vino reconstituyente y febrífugo por excelencia, el único recomendado por el cuerpo médico.
La "QUINA-LAROCHE" es de un sabor agradable y contiene el principio activo de tres quinas.
FIEBRES
FALTA DE APETITO
AGOTAMIENTO
DEBILIDAD
QUINA-LAROCHE Simple
ANEMIAS
CLOROSIS
QUINA-LAROCHE Ferruginosa
DE VENTA EN TODAS LAS FARMACIAS
NO ACEPTE SUSTITUTOS
LABORATORIOS CLIN: COMAR et Cie. PARIS.

Busto desarrollado y reconstituído con las saludables y reconstituyentes:
PILDORAS ORIENTALES
Solicite gratis hoy el folleto descriptivo, se lo enviamos bajo sobre sin membrete. Dirijase a P. ORIENTALES. Apartado 1244.—Habana.

SI VA UD. A MIAMI
hospedese en el
Hotel Fairfax
Calle E. Flagler No. 261.
EN EL CENTRO DE LA CIUDAD
Precios: desde $7.00 a la semana
Solicite folletos.

# SOCIALES DE CIDRA

NOTAS DE UN VIAJE A LIMONAR.—Atentamente invitado por el estimado matrimonio que reside en la ciudad de Matanzas, señor Juan A. Llames, Director escolar del término de Cidra, y señora Amparo Pérez, nos trasladamos en pasados días al pueblo de Limonar, donde visitamos el hogar de la apreciable señora Esperanza Hernández de la Cruz de Llana. Allí se se efectuó una animada reunión con motivo del bautizo de los niños Olga Migdalia Generosa y Elisaldo Alberto, hijos de la señora Hernández de la Cruz y del señor Elisaldo Llana, habiendo sido apaparo Pérez y el señor Manuel Casdriana la primera por la señora Amtañedo. De Alberto fueron padrinos la señora Amparo Pérez y su esposo el señor Juan A. Llames.

También recibieron las aguas bautismales las niñas: Ana Silvia Pérez, que fué apadrinada por el señor Juan A. Llames, y por la señora Amparo Pérez; y Ada Josefina, que tuvo de apdrinos al señor Constatino Pérez y a la señorita Alicia Pérez.

Fueron igualmente bautizados los niños Orestes Fernández y López y Coralia Travieso, siendo apadrinados por los simpáticos niños Olga y Alisaldo Alberto Llana.

Ofició en estas religiosas ceremonias el cura párroco de Limonar, Rvdo. P. José Viera, a quien conocí ese día. Es persona muy culta y estimada por todos. Ultimamente se distinguió en la campaña realizada para obtener que moliera el central «Limones».

Citaré ahora la concurrencia a la grata fiesta que se efectuó con motivo de estos bautizos.

Señoras: Esperanza Hernández de la Cruz de Llana, Emilia Espinosa de Pérez, Fidelina de la Cruz de Llana, Josefa de Hernández de la Cruz, Amparo Pérez de Llames, María López de Fernández.

Señoritas: La simpatiquísima damita Teresa García con su prometido el correcto joven Juan Hernández, la elegante señorita Alicia Pérez con su prometido el estimado joven señor Fausto de Novi; las hermanas Berta y Generosa Llana y la niña Yolanda Aguirre.

Caballeros: el señor Manuel Castañedo, alcalde modelo que fué de Limonar, al que también conocí ese día, siendo muy estimado por su caballerosidad y hombría de bien y al que debo la gentileza de una invitación para un almuerzo en su magnífica finca.

Estanislao Hernández de la Cruz, Constantino Pérez, propietario de la planta eléctrica y del acueducto de Limonar; José Pérez padre de las lindas niñas Josefina y Anita; Elisaldo Llana, padre de los niños bautizados, Juan A. Llanes y Julián Almeida.

Antes del bautizo y para festejar la feliz entrada en la grey cristiana de los que iban a recibir el santo sacramento se ofreció a los invitados un suculento almuerzo en el que no faltaron el clásico arroz con pollo y el lechón asado.

Haciendo votos por la felicidad de los nuevos cristianos y de todos los presentes se pronunciaron frases de agradecimiento para la señora Hernández de la Cruz y su esposo el señor Llana, por sus múltiples atenciones en este grato día para todos.

Después del almuerzo se hizo un nuevo bridis con exquisitas pastas y finos licores, improvisándose un animado paseo por todo el pueblo, donde ya se nota el influjo que produce el estar moliendo el central «Limones».

Finalmente nos trasladamos al hogar de la estimada señora Emilia Espinosa de Pérez donde se sirvió a los visitantes una riquísima comida de despedida. Allí me fueron presentados la distinguida señorita Aida Cartaya y el señor Mario García, (el eterno Vacherer).

Antes de terminar la reseña de las fiestas de este gran día, doy las gracias por todas las atenciones recibidas con motivo de mi visita a Limonar.

**Corresponsal.**

### TERMINO LA ZAFRA EL CENTRAL «WASHINGTON»

Con la molienda verificada ayer, dió por terminada su zafra el central «Washington», ubicado en la provincia de Santa Clara, que ha elaborado un total de 101,000 sacos de trece arrobas.

De este ingenio, como de su gemelo el «Porfuerza», radicado en Calimete, ambos de la firma Armour y Cía., de Chicago, es Administrador General el Sr. Fidel Barreto, cubano meritísimo por laborioso, competente y emprendedor, que no sólo desempeña ese difícil cargo a satisfacción de la Compañía propietaria de ambos centrales, sino que es querido y respetado por todos sus colonos y obreros, a los cuales, siguiendo una costumbre que se ha hecho precepto, ofrecerá el día 24, fecha onomástica del señor Barreto, un espléndido festival en el ingenio «Porfuerza», al que concurrirán las más destacadas personalidades de la provincia de Matanzas y muchos de esta capital, donde el señor Barreto es altamente apreciado en las esferas de la política y de los negocios.

EL DOCTOR ALVAREZ CHACON RECIBE NUEVO TESTIMONIO DE SUS ACIERTOS EN LA CURACION DE LA HERNIA POR MEDIO DE INYECCIONES.

Entronque de Herradura.
Pinar del Río.
Febrero 7, 1937.

Sr. Dr. José R. Alvarez Chacón,
Jovellar esquina a N
Ciudad.

Querido Doctor:

Solo dos letras para demostrarle mi gratitud por haberme hecho un hombre nuevo, pues me encontraba herniado desde hacía 14 años y con el tratamiento a que usted me ha sometido, por medio de inyecciones. he quedado en perfectas condiciones a tal extremo que estoy prestando servicios en el Ejército Constitucional después del reconocimiento Médico de rigor.

Con afecto y agradecido por todo quedo afectísimo y s. s.,

(f) Manuel Galcerán.

### FALLECIO EL CIEGO ARROLLADO POR UN CAMION, AYER EN MARIANAO

En el Hospital Calixto García, dejó de existir en la madrugada de hoy, Castulo López Santos, profesor de la escuela para ciegos «Varona Suárez», a consecuencia de las gravísimas heridas que le produjo al arrollarlo en el pueblo de Curazao, ayer por la mañana, el camión 84848, que conducía Bernardino Trujillo, vecino de la finca «Chirigota», en San Cristóbal, Pinar del Río.

ANEMIA-CLOROSIS
APROBACIÓN DE LA ACADEMIA DE MEDICINA DE PARIS
Pildoras y Jarabe
BLANCARD
Blancard
DOSIS 2 á 6 Pildoras 1 á 3 Cucharadas
DEBILIDADES-ESCRÓFULAS
EXIGIR EL PRODUCTO AUTENTICO FRANCÉS
EXIGIR EL PRODUCTO APROBADO por la ACADEMIA

• Si al ir Ud. a un baile, al teatro, a un banquete u otra fiesta, le ataca inesperadamente un dolor de cabeza, una jaqueca u otra indisposición por el estilo, ¡no se desepere! Tómese un par de Cafiaspirinas.
• ¡La Cafiaspirina alivia y reanima prontamente, sin afectar el organismo!
BAYER

## Obras Públicas se dispone a suprimir una curva peligrosa

Riego de asfalto en la ruta de Cayajabos a Cabañas. Hay actividad en el Departamento

**Riego de asfalto en la ruta de Cayajabos al pueblo de Cabañas**

Ayer se celebró la subasta de los trabajos de riego de material asfáltico superficial, de 0.5 galón, por metro cuadrado para la carretera de Cayajabos a Cabañas, en el tramo de los kilómetros 14 al 20. Se presentaron cinco licitadores.

Entre los de la Habana, el que ofreció mejor precio, fué el señor Veloz Prieto, ascendente a 5.800 pesos.

El proyecto aprobado es de 6.601 pesos 10 centavos, y el presupuesto actual asciende a $7.591.26.

Como al propio tiempo esta subasta se celebraba en la Jefatura del Distrito pinareño, se ignora su resultado, y en espera de conocer ese particular la Comisión suspendió su actuación.

Los demás postores, fueron los señores Ezequiel Fernández, por 3.414 pesos 10 centavos, la que fué rechazada, por no presentar la documentación completa, faltándole el recibo de la contribución municipal correspondiente; el señor José Piñón, licitó por $6.200.00 Fidel Fernández, por $5.824.00 y el señor Nicolás Gutiérrez, por $5.618.00.

**Carece de competencia Obras Públicas para resolver**

Por la Secretaría de Obras Públicas, se ha informado al Comandante Mariné, que, efectuándose los trabajos de construcción de la ruta de Trinidad a Tope de Collantes, bajo jurisdicción militar, sin intervención de aquella dependencia, carece de competencia legal, para resolver sobre la reclamación de jornales planteada por el ciudadano Ramiro González.

**Estudio para modificar una curva**

Por el Distrito de la Habana se estudia la modificación de la curva conocida por "Mulgova" sita en la carretera de Santiago de las Vegas a Rancho Boyeros, en la que se han producido últimamente algunos accidentes.

**Pésame al Jefe de Policía de Obras Públicas**

Con motivo de la muerte de su hermano, el Comandante Franco Granero, recibió el capitán de la Policía de Obras Públicas, señor Juan Franco Granero, sentidos testimonios de pésame de los Jefes y empleados del Departamento.

Al sepelio del finado, concurrirán hoy sus numerosos amigos. El cortejo fúnebre saldrá a las cuatro de la tarde, de la casa mortuoria Santa Catalina, entre Goicuría y Mayía Rodríguez. Reiteramos al capitán Granero nuestra condolencia.

## Defunciones ocurridas ayer en la Habana

Ricardo Jerez Rodríguez, blanco, 32 años, hospital Lebredo. Tuberculosis pulmonar.

Isidoro Ortega Ramírez, blanco, 37 años, hospital Calixto García. Ulcera gástrica.

Nicasio Estrada González, blanco, 53 años, cárcel de La Habana. Mal de Bright.

Agueda Alvarez Alvarez, blanca, 54 años, Florencia número 3. Cáncer de la vejiga.

Dolores González Pérez, blanca, 77 años, Príncipe 20-. Hernia inguinal estrangulada.

Luis Nelo Nelo, blanco, 70 años, Casa de Socorro de Jesús del Monte. Cáncer del pulmón.

Margarita Alvarez Prat, blanca, 49 años, San Lázaro número 290. Cáncer del útero.

Enrique Artalejo Fernández, blanco, 29 años, Calzada y H., Vedado. Hemorragia cerebral.

Rita M. Prats Alvarez, blanca, 33 años, Cárdenas número 34. Tuberculosis pulmonar.

Jesús Cidre Conde, blanco, 33 años, quinta La Benéfica, Cáncer del píloro.

Calixto Valdés Ugarte, negro, 44 años, Santo Tomás número 47. Endocarditis.

Won Yin Kone, asiático, 54 años, Rayo número 21. Arterio esclerosis.

Abelardo Castañedo Madrazo, mestizo, 61 años, Jovellar número 20. Miocarditis crónica.

Ulises Alvarez Díaz, blanco, 21 años, calle N. número 221, Vedado. Suicidio por arma de fuego.

Alfredo Fernández Sánchez, blanco, 58 años, calle Dos entre 19 y 21, Vedado. Aortitis.

Daniel Padrón Chirino, blanco, 75 años, calle C. número 272, Vedado. Aneurisma de la aorta.

Joaquín Sancho Hoyo, blanco, 59 años, Buenos Aires número 4. Arterio esclerosis.

Alberto Muy, asiático, 47 años, calle D. esquina a Trece, reparto Batista. Tuberculosis pulmonar.

Elda Fif. s. o. a., negra, 8 meses, hospital Mercedes. Atrepsia.

Dolor de Garganta
Se alivia pronto si se frota en la garganta el
VICK VAPORUB

GRAN EXCURSION ROTARIA
Aprobada por el Club Rotario de Cuba
72 días de viaje
Todos los gastos incluídos — visitando
EXPOSICION DE PARIS
CONVENCION ROTARIA DE NIZA
Lucerna — Milán — Venecia — Florencia
Génova — Londres, etc...
Regreso por las Antillas Menores — Venezuela y Colombia
(Se admiten pasajeros no rotarios de acuerdo con el Club)
VAPOR
"MEXIQUE"
MAYO 5
1a CLASE $745.00
TURISTA $595.00
Pida atractivos Folletos
American Express. — C. Gallego. — Por San José
TRASATLANTICA FRANCESA
O-Reilly y Aguacate — Tel. M-9881
Apartado 1090 — Cable: TRANSAT.

Un alimento que los niños necesitan para su crecimiento y aumento natural de peso.

Miles de criaturas en el mundo están adelantando con salud y robustez gracias a que su primer alimento sólido es el que recomiendan renombrados especialistas: la Crema de Trigo (Cream of Wheat). Miles de solícitas madres se dan cuenta que si en período tan difícil hubieran elegido un alimento menos apropiado para sus niños, les habrían expuesto a trastornos digestivos, falta de resistencia e irregularidad en el peso.

La mitad de las enfermedades de los niños en su primer año están directamente relacionadas con los trastornos digestivos. Si cada madre pensara en ésto, jamás trataría de experimentar en sus pequeños, dándoles cereales que si pueden ser buenos para adultos son violentos y pesados para los niños; cereales que, ni aún colados, resultan lo suficientemente finos para una criatura.

La Crema de Trigo no necesita ser colada, porque no contiene ninguna de las partes ásperas y pesadas del trigo.... Solamente la parte más tierna del cereal se emplea en la Crema de Trigo y es tan liviana que la digieren fácilmente aún los niños de estómago delicado. ¡Además es deliciosa! Y no causa irritación de la piel.

CREAM OF WHEAT
CREMA DE TRIGO
(CREAM OF WHEAT)

Líbrese del estreñimiento
sin arriesgar los efectos de purgantes drásticos
Siéntase saludable, despejado, dinam

Cuando siente la cabeza pesada, cansado el cuerpo; cuando está desganado, nervioso, sin apetito, no exagere sus preocupaciones hasta alarmarse de veras—ni, con la intención de atenderse, tome tampoco "cualquier" purgante, pues podría resultarle más perjudicial que beneficioso.

Lo que usted necesita es simplemente despejar el intestino grueso porque, estando obstruído, entorpece el funcionamiento de todo el organismo. Lo que haría su propio médico, puede hacerlo usted: ayudarse con una preparación vegetal, inofensiva pero eficaz, para eliminar todo desperdicio tóxico. Con tomarse al acostarse dos píldoras de Brandreth—que son puramente vegetales—usted se levantará muy aliviado. Notará el despertar de nuevas energías—se sentirá en mejor disposición—cumplirá mejor sus tareas—y disfrutará más plenamente las cosas gratas de la vida.

No demore en tomar las Píldoras de Brandreth. Tienen que ser un producto de confianza cuando miles y miles de personas las toman. Es el remedio favorito en la mayoría de los países del mundo. Siempre que sienta la más leve indisposición—pesadez o desgano, o note que le salen barritos o que su piel se marchita, tome Píldoras de Brandreth—y no se preocupe más. Las venden las buenas farmacias. No admita sustitutos.

M.E.C.D. 2016

# EN LA PLAZOLETA DE LOS MUELLES SE QUEMARAN, DENTRO DE UNOS DIAS, CIEN KILOGRAMOS DE OPIO

## LLEGARON UNOS MIL PASAJEROS EN TRES NAVIOS; DOS DE ESTOS ESTAN DEDICADOS AL TURISMO

### Los empleados de la Aduana están esperanzados de que se les aumente el sueldo. Embanderado el «Manuel Arnús». Llegó un remolcador que va a salvar una draga americana

Han sido concedidas las franquicias y cortesías de estilo para las siguientes personas que llegarán en breve.

Para el señor Salvador Pardo Bolant, Segundo Secretario del Servicio Exterior de México; para la señora Margarita G. de González e hijas, madre y hermanas del Secretario de la Embajada de México en Estados Unidos.

Todos ellos llegarán hoy en el vapor Orizaba.

Para la señora Marta J. de Fernández de Castro, esposa del Encargado de Negocios de Cuba en Japón y para la señora de José A. [illegible], esposa del Cónsul de Cuba en [illegible].

Ambas señoras llegarán en el vapor japonés Taketoyo Maru

**Embanderado el "Manuel Arnús"**

El vapor español "Manuel Arnús" amaneció ayer embanderado, con motivo del aniversario de la proclamación de la República en España.

**Para asistir a los funerales de Franco Granero**

El capitán de la Policía Marítima señor Oscar Hernández, ha dispuesto que un oficial, dos clases y cinco vigilantes, así como todos los oficiales francos de servicio, acudan esta tarde en representación de la Policía Marítima, a los funerales del Jefe del Cuarto Militar de Palacio, Comandante Ulsiceno Franco Granero.

**La quema de opio**

El doctor Alfredo Botet, administrador de la Aduana, se pondrá hoy de acuerdo con el Jefe Local de Sanidad de la Habana, doctor López del Valle, para fijar el día en que se destruirán por medio del fuego unos cien kilos de opio, que desde hace varios años están depositados en la Aduana, por haber sido ocupados en varios contrabandos.

El opio será quemado en público, en la plazoleta de los muelles, ante la comisión de médicos y empleados de la Sanidad, y los funcionarios de la Aduana.

**La recaudación**

La Aduana de la Habana, recaudó ayer $98.032.50.

Con esa recaudación casi llega a millón y medio de pesos lo recaudado por la Aduana, cuyo centro está manteniendo una recaudación de 100 mil como promedio diario.

Como se esperan dos barcos con importantes cargamentos de gasolina y petróleo, se cree que este mes la Aduana podrá recaudar más de tres millones de pesos.

**Aumento de sueldos**

La empleomanía de la Aduana, está muy satisfecha con el propósito de mejorar sus sueldos, cosa que parece sucederá en breve. Esos empleados son los peor retribuídos de la República.

**Productos cubanos a Europa**

En el vapor italiano Istria, que salió ayer para Canarias y Génova, fueron embarcadas 120 toneladas de aguardiente para Canarias, así como 30 toneladas de dulce de guayaba, tabaco y otros productos cubanos.

**El "Transylvania"**

El vapor inglés Transylvania, llegó de New York y escalas, con varios turistas.

**Exceso de velocidad**

El vigilante de la Marítima 85, Domínguez, dejó incluso en multa por exceso de velocidad al camión de correo número 1616.

**Lesionado**

Gustavo Menocal, inspector de Aduana, resultó lesionado levemente en los muelles de Tallapiedra.

**Por Inmigración**

Una verdadera epidemia de grippe se ha registrado en el Departamento de Inmigración.

Todos los jefes, tanto el coronel Benítez como la señora Gómez Calas de Bandujo, el señor Molina, Jefe de Despacho y el Inspector señor Juan Alemany, han guardado cama.

También ayer el Inspector señor Marimón sufrió una caída, resultando con el antebrazo derecho fracturado.

Para sustituir al señor Medina en la Jefatura de Despacho, ha sido designado el doctor Bustamante.

La señora Calás de Bandujo pudo asistir ayer a sus ocupaciones.

**El "Credo"**

Para tomar un cargamento de miel de purga, llegó ayer en lastre, y procedente de Filadelfia, el vapor noruego Credo.

**El "Nancy Moran"**

Con objeto de carbonear, para seguir con rumbo a Cabo Corriente, en donde tratará de poner a flote una draga americana, que está embarrancada llegó ayer el remolcador americano Nancy Moran.

**El "Columbus"**

El vapor alemán Columbus salió ayer para New York con los turistas.

**Los que llegarán hoy**

Hoy llegarán el Orizaba, de Veracruz; el Peten, de Cristóbal; el Corisco y el Gand, de Amberes.

**El "Florida"**

De Miami llegó el vapor americano Florida, de la Peninsular Occidental S. C. Co., que trajo 330 pasajeros entre ellos los señores Pedro Mir, Virginia D. de García, Mariano Márquez, Gabriel García, Margarita Menéndez, Jesús L. Corrales, Federico Pintado, Inés Frías, Domingo Ugalde, Antonio Valle, Francisco Centurión, Matilde Laner, Rafael Iglesias, Juan A. Flores, Rafael Roda, Diego Pena, Ana M. Zorrilla, el doctor Gabriel Landa, Sub-Secretario de la Comisión de relaciones exteriores de la Cámara y familia, Hilda Regueira, José Echevarría, Monserrate Jalo, Emiliano de los Santos y señora, Luis M. Eguilar y señora, Ramón Ayestarán, Eduardo Durrutty, Epifanio Sáenz, Roberto y Margarita Ortega, Sixto Obregón, María L. de Anaya, Pedro Antonio Alvarez, y señora; Blanca Tous, María H. Santana, Faustino García, Florinda Aedo, el sargento de la Policía Nacional Mariano Faget, Constante Pedrayes, Angel Castañeda, Laudelina Betancourt, María Torralbas, María L. Peñalver, Minerva Cairo, Víctor Rasch, Rosa Rivero, Dolores Huerta, Zoila V. Sánchez, Marta Valdés Amable, Adolfo Valdés Amable, José Hormanea, Rosa Pumar, Lidia Guevara, José Arencibia, Armando Páez, Carlos Graña Valdés, Alicia Moreno, Siro Delgado, Luis R. de la Cruz y familia, Guadalupe Salarich, Concepción Mireles, Eleuterio Aguinada, Domingo Mora, Antonio Barruetabena, Fred Mayo, Félix Miró, Juan Arrundo Torrens, Norberto Irigoyen, Oreste J. Figueredo, Matilde Andreu, Juan P. Bombino, María V. Gómez e hijos, Napoleón de los Santos, Ramón Morales.

Devuelta por las autoridades de Inmigración llegó en el Florida Irene Langerman, de origen polaca y ciudadana cubana, la que no prestó la fienza que le exigieron para desbarcar.

Los señores Graña y Faget, fueron a los Estados Unidos con objeto de prestar declaración en el asunto de la dinamita traída a Cuba por ferrocarril y vapor desde los Estados Unidos.

**El "Empress of Australia"**

El vapor excursionista de bandera inglesa Empress of Australia, llegó de New York y escalas, con dos pasajeros para la Habana, y 287 excursionistas.

En este barco llegaron el aviador Luis S. Allen, el inspector de bancos Medville L. Clark, el cirujano Arthur E. Davis y familia, el magistrado de la Suprema Corte de los Estados Unidos. Hon. Albert Voorhees, la pintora americana Edna M. Webber y el banquero canadense Adam Turner.

**El "Pilsudski"**

En viaje de excursión llegó el vapor polaco Pilsudski, que trajo 231 turistas en tránsito, entre los que anotamos al artista Dal Arden, la periodista Beatrice Bordman, la artista Ottilie Gerge, el artista Arthur Paderewski, doctor Max Souifer y señora, el periodista Alexander Wilson y señora.

**El "Istria"**

El vapor italiano Istria llegó del Golfo con carga en tránsito.

**Funcionarios americanos**

En el Florida llegaron los señores Tom Gorman, Sub-Comisionado de Inmigración de los Estados Unidos, el Comandante J. A. Ande, Administrador General de las Aduanas del Estado de la Florida, y E. A. Gleason, Comisionado de Inmigración del propio Estado de la Florida y anexo a la Secretaría del Tesoro.

Les fueron dispensadas las cortesías de estilo.

**El Presidente del Internacional Radio Club**

También llegó en el Florida el Presidente del International Radio Club de los Estados Unidos, Mr. Jack Rice y un grupo de seis amigos.

**Pelotaris**

También llegaron los pelotaris Pedro Mir, José Echevarría y señora, Luis y Ramón Maíz Eguibar, Ramón Ayestarán, Angel Castañeda, José María Ormachea, José Arencibia, Emeterio Aguinaga, Ramón Morales, Antonio Barruetaheria, Roberto Linaza Irigoyen, Napoleón de los Santos y el cestero Félix Miró.

**Dos de la Flota Blanca**

En el vapor Peten que saldrá de la Habana para New York esta tarde, a las cinco, se embarcan las siguientes personas:

Señor y señora Edward Estabroock, señor y señora Harry Miller, señorita Ruth Burlin, señora Isabel Dunjam, señor y señora John W. Caldwell, señora Lillian Gillespio, señor y señora Allan J. Cameron e hijo, señor Charles Miller, señor Frank Hutchinson, señora Ofelia González, señorita Martha Caldwell.

El vapor Peten llevará un total de 110 pasajeros.

# CRONICA HABANERA

## LA NOVIA DE ANOCHE

DULCE MARIA BASTERRECHEA.—Ante un grupo selecto de familiares y amigos se celebró anoche, a las nueve y media, en la capilla Santa Emilia del Asilo y Creche del Vedado, la boda de la interesante señorita Dulce María Basterrechea con el doctor Angel Vicente Suárez Simón, joven y notable médico cirujano del Hospital de Emergencia.

Precioso lucía el altar mayor de aquella lindísima capilla, decorado con plantas y flores por los artistas privilegiados de la «Casa Trías» el gran jardín del Vedado.

Llevaba un adorno muy bello a base de callas, las finas y delicadas flores que se multiplicaban con gusto y con arte en búcaros y en jardineras.

Muy bella lucía la novia bajo sus galas nupciales.

Complemento de su elegante toilette era el bouquet nupcial que llegó hasta ella procedente de la «Casa Trías».

Era de estilo colonial, finísimo, y estaba todo confeccionado con gardenias.

Actuaron como padrinos, Don Pedro Basterrechea y Goicoechea, padre de la novia y la señora Matilde Simón viuda de Suárez, madre del novio.

Testigos por parte de ella, el doctor Augusto Díaz Brito y los señores Vicente Díaz, José Calixto Suárez, Alberto Sala y Augusto Muñoz.

Y por parte de él, los doctores Julio Martínez Díaz, José A. Presno y Pedro Basterrechea Jr. y los señores Vicente del Real y Dionisio Ruisánchez.

Después de la boda religiosa se efectuó la civil.

Testificaron en dicho acto por la novia, el señor José Muñiz Campa y por el novio el doctor Pedro G. Lequerica.

ANITA SMITH DE SOLIS.—Ayer, abandonó la Clínica de Reyes donde tuvo la semana última una linda niña, la joven y bella dama Anita Smith de Solís, esposa del estimado amigo Bernardito Solís y Alió, de la alta gerencia de «El Encanto».

La señora de Solís fué atendida durante su estancia en la Clínica, por el reputado y muy prestigioso cirujano doctor Gustavo de los Reyes.

Nuestra felicitación.

NOTA DE DUELO.—Descansan desde ayer, en la Necrópolis de Colón, los restos mortales de la que en vida fué noble y bondadosa señorita Mercedes Soto Navarro y Morales.

Su sepelio verificado en horas de la mañana, constituyó una sentida manifestación de dolor.

Reciban todos sus familiares nuestro pésame, especialmente sus hermanos José Francisco Soto Navarro, Julio Soto Navarro, la Condesa de la Diana, Lola Soto Navarro de Lasa y María Josefa Soto Navarro de Aituzarra.

En la residencia de esta última, Línea 65 entre A. y B., recibirán visitas de pésame a partir del lunes, la familia Soto Navarro, que tan atribubulada se halla por tan irreparable desaparición.

Paz a sus restos.

COMIDA ANIMADA.—El doctor Clarence L. Marine, distinguido y prestigioso letrado norteamericano, y su gentil y dulce esposa Jessie Marine, ofrecieron una gran comida el martes por la noche en su hermosa mansión del Reparto La Sierra.

Dicha comida, que resultó animadísima, fué en honor de Mrs. Theodore Kundtz Jr., de Cleveland, Ohio, y de Mr. y Mrs. Roy S. Jones, de Atlanta, Georgia, huéspedes de la Habana, en estos momentos.

Participaron de tan simpático ágape además de los homenajeados y de sus anfitriones este grupo de invitados.

El señor Ellie Bertrand, Secretario de la Legación de Francia y señora de Bertrand.

Mr. y Mrs. Kenneth Hoyt.

Mr. y Mrs. Pedro Gómez Cueto.

Mr. y Mrs. Gaetano Todaro.

El señor Eduardo R. Chibás y señora Conchita Ribas.

El señor César Rodríguez Morini y señora Nina Cowley.

Las señoritas Patricia Mencía y Carola Panerai, tan encantadoras las dos.

Y los señores Emilio Roelandts, Cónsul de Bélgica; Eduardo Espinosa, Secretario de la Embajada Mexicana y Mario Castellanos, estimado compañero de la crónica de «El Mundo».

Y este cronista.

La comida fué servida en el regio comedor de la casa, sobre una gran mesa decorada con un lindo centro de flores azules.

## Prueba una estadística que durante el año 1935 resultaron lesionados en toda la República 42,838 jornaleros

### El intercambio comercial entre Cuba y la Argentina arrojó un saldo favorable para nosotros en los diez años últimos de $12.724,800. Nuevo Jefe de Comercio

Con motivo de la renuncia que desde hace varios días presentó el señor Oscar Martín Perera, del cargo de Director de la Inspección General de Comercio, en la mañana de ayer, y en un acto sencillo y lucido se llevó a efecto el traspaso de poderes, tomando posesión, interinamente, de dicho importante puesto, el señor Rafael Ramos Codina, nuevo Jefe de Despacho de la Secretaría del Ramo.

**Habla el señor Martín Perera**

Terminado el acto de la entrega del cargo de Director de la Inspección General, el señor Oscar Martín Perera dijo algunas palabras de agradecimiento hacia todos los empleados y Jefes de aquel Departamento por la eficaz cooperación que le habían prestado en la represión del clandestinaje comercial, realizándose cerca de seis mil inspecciones en menos de tres meses, con un record notable de eficiencia en las mismas, como lo demuestran más de 2,500 infracciones registradas.

Numeroso personal del Departamento, periodistas y amigos, presenciaron el acto, en el cual se evidenció las simpatías que el señor Perera supo captarse allí.

A su vez el señor Rafael Ramos Codina, nuevo Director de la Inspección General de Comercio tuvo frases de elogios para la prensa, prometiendo brindar las mayores facilidades para la labor informativa.

**Estadística sobre accidentes del trabajo**

El Director de Estadísticas de la Secretaría de Hacienda ha remitido a la de Comercio un importante informe acerca de los accidentes del trabajo y ajenos al mismo registrados durante los años de 1935 y 1936.

Según el informe de referencia en el año 1935 resultaron lesionados, mientras realizaban sus labores, 42 mil 838 obreros, de cuya cifra 45 resultaron muertos, 1,808 heridos graves; 15 217 menos graves y 25,678 leves.

Los accidentes registrados en ese período de tiempo, de acuerdo con los cómputos realizados arroja un porcentaje de 118 al día.

Durante el primer semestre de 1936( 30.314 obreros sufrieron lesiones mientras trabajaban, con un promedio de 168 accidentes diarios, sobrepasando en 50 al día a los registrados en el año anterior.

Los accidentes ajenos al trabajo en el pasado año, ascendieron a 9.274, de los cuales 3.888 fueron casuales, 4.048 resultaron lesionados graves y 338 perecieron.

**Intercambio comercial entre Cuba y la Argentina**

Según las estadísticas confeccionadas en la Secretaría de Comercio, acerca del intercambio comercial, entre Cuba y la Argentina durante los últimos diez años, las importaciones de bebidas alcohólicas argentinas durante los últimos diez años, alcanzaron la cifra de $5.824.419 y las exportaciones sumaron $18.549.319 resultando un saldo favorable a nuestro país de $12.724.900.

La mayor exportación de Cuba se registró en el año 1930, con un total de $3.673.619 y la menor en 1933, con $493.128. Asimismo, la mayor importación de bebidas argentinas se efectuó en el año 1926 y la menor en 1932, con $1.483.884 y $73.925, respectivamente.

**Nota de dolor**

En la mañana de ayer falleció repentinamente el señor Alfredo Cervantes Sánchez, Encargado del Material de la Secretaría de Comercio y persona muy estimada.

El extinto fué un alto empleado de la Havana Electric durante más de veinte años, y había desempeñado importantes cargos públicos. Hoy se efectuará el sepelio.

Enviamos nuestro sentido pésame a sus familiares.

Al probar esta sopa Campbell, usted nota el delicioso sabor del tomate fresco, maduro, impregnado de sol. Saboreándola, usted se da cuenta por qué la sopa de tomate Campbell es la gran favorita en todo el mundo...Pero el gusto no es todo! Cada cucharada de esta sopa exquisita tiene abundantes propiedades tonificantes. Además, la sopa de tomate Campbell es mucho más substanciosa que las sopas comunes. Así, antes de servir la sopa de tomate Campbell, se le agrega una cantidad igual de agua; o leche si se trata de Crema de Tomate. Por eso cada latita de sopa Campbell significa que usted puede servir *doble* cantidad de sopa.

Campbell's Sopa de Tomate

LAS SOPAS DE MÁS VENTA EN EL MUNDO • 21 CLASES A ELEGIR: ESPÁRRAGOS • HABICHUELAS • CARNE DE RES • BOUILLON • APIO • POLLO • ALMEJAS Y VEGETALES • CONSOMMÉ • SOPA ESCOCESA • CREMA DE CHAMPIÑON • TALLARINES CON POLLO • RABO DE BUEY • GUISANTES • TOMATE • VEGETALES • VEGETALES CON CARNE • Y CINCO CLASES MÁS

¿Necesita usted un vestido?

pues mire:

Acabamos de recibir la mayor colección de vestidos para el verano.

Los hay preciosos, en seda, color entero y estampados, desde

$3.25

También en olán de hilo, con finos bordados, desde

$2.95

Y una inmensa variedad en colores firmes, al mínimo precio de

$1.25

Bazar Inglés

Galiano y San Miguel

Desórdenes de la Vejiga

Son un Peligro a los 40

Millares de hombres que llegan a los cuarenta años de edad, advierten que ciertas funciones naturales del organismo sufren cambios anormales. Indicios frecuentes de esos "cambios" son los desórdenes de la vejiga, que destruyen la salud y las energías. Las irregularidades urinarias con los dolores y el agotamiento que originan los esfuerzos al aliviar la vejiga señalan la presencia de ciertos venenos, que inflaman las delicadas membranas y causan la cistitis (inflamación de la vejiga), arenillas y cálculos.

Alivio dentro de Veinticuatro horas

Adquiera un frasco de las universalmente conocidas Píldoras De Witt para los Riñones y la Vejiga. Tome dos al acostarse y una antes de cada comida. En 24 horas usted ya observará resultados. Continúe este tratamiento sencillo y sin peligro y los dolorosos síntomas, la necesidad constante de aliviar la vejiga, desaparecerán.

Exija las legítimas Píldoras De Witt para los Riñones y la Vejiga, envasadas en cajas blancas impresas en azul y oro. En todas las farmacias y droguerías.

PILDORAS DeWITT

para los Riñones y la Vejiga

El Peligro de las inflamaciones

Ciertos órganos internos de las mujeres se inflaman con mucha facilidad.

Para eso, basta un susto, un sacudimiento fuerte, una caída, una rabia, un enfado grande, una conmoción violenta, mojarse los pies, un resfriamiento o alguna imprudencia.

Las enfermedades más peligrosas de las mujeres empiezan siempre así.

Justamente los órganos más importantes son los que se inflaman más de prisa, sin que la mujer sienta nada al comienzo de la inflamación.

No sintiendo nada al comienzo de la inflamación, la mujer no se trata a tiempo de evitar que la enfermedad se agrave y vaya empeorando cada vez más.

Esta es la causa de las enfermedades más peligrosas!

Para evitar y tratar las inflamaciones internas, use *Regulador* Gesteira.

*Regulador* Gesteira evita y trata las inflamaciones internas, desde el comienzo.

Trátese

Use *Regulador* Gesteira

ALIVIO

PARA DOLORES PERIODICOS

En los días del mes cuando le duela el cuerpo y casi no pueda resistir el dolor, pida SALICON al boticario.

Tome dos tabletas cada hora hasta que desaparezca el dolor. En todas partes las damas encuentran un gran alivio con estas tabletas efectivas, convenientes y de efecto rápido. No sufra, Compre SALICON. Es inofensivo.

JAULAS PARA PAJAROS

inmenso surtido, diversidad de colores, muy atractivas véalas:

Ferretería Olavarrieta

Neptuno 106, entre Campanario y Perseverancia A-9480.

LA LLAVE.

MUEBLES DE ARTE MODERNO

ESTILOS VENECIANO, LUIS XV Y XVI, IMPERIO, CHIPENDEL, RENACIMIENTO ITALIANO Y ESPAÑOL, ETC. LOS CONSTRUIMOS EN NUESTROS TALLERES

NUESTROS PRECIOS SON SIEMPRE MODICOS

"EL SIGLO"

Muebles de Arte y Calidad de VICENTE L. DE ARECHAGA

Escultor y Dibujante

Exposición y talleres: MANRIQUE 189. Teléfono A-6135

Una silueta perfecta... escultural... es la más codiciada aspiración de la mujer elegante

Usted podrá obtenerla muy rápidamente si emplea el novísimo tratamiento que indica Helena Rubinstein

1.-PASTEURIZED MILK BATH Exquisita combinación a base de leche pasteurizada y tónicos minerales. Una pequeña cantidad en su baño, y éste se tornará oxigenado, vivificante, confortable. Su fatiga habrá desaparecido... sus nervios se habrán confortado y usted se sentirá fresca.. con renovadas energías... fragante. juvenil... 2.50, 4.25 y 7.50

2.-BODY FIRM. Un líquido maravilloso que tonifica, recoge y aprieta instantáneamente los tejidos flácidos y relajados. Aplíquelo con la mano, después del baño, sobre las partes flojas, sobre los abultamientos y adiposidades y dése palmaditas. Repita la aplicación dos o tres veces. Los resultados serán magníficos y verá usted su cuerpo irse remodelando poco a poco... sus tejidos flácidos se afirmarán... sus contornos se volverán más tersos y perfectos. 4.25 y 7.50

3.-BODY SMOOTH. Admirable preparado que proporciona a los tejidos suavidad y elasticidad... que da a toda la piel esa apariencia tersa y radiante de la juventud. Las porciones ásperas o resecas de su cuerpo, desaparecen. A la piel rugosa o agrietada, sustituye otra, suave como la seda. Usted experimenta una nueva libertad de movimiento en todos sus músculos. Uselo después del Body Firm, o después del Baño. Si su piel está muy irritada, o reseca, dése masaje con él y déjelo toda la noche. 4.00

Solicite estos productos en nuestro Depto. de Perfumería; allí tenemos a la venta todos los preparados de Helena Rubinstein.

fin de Siglo

san rafael y águila, tels. m-5991-92-93

PREPARACION DE WAMPOLE

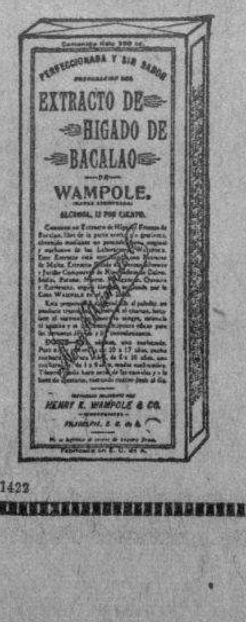


Contiene un Extracto de Hígados Frescos de Bacalao *libre de grasa*, combinado con Extracto de Malta, Extracto Flúido de Cerezo Silvestre y Jarabe Compuesto de Hipofosfitos.

AGRADABLE AL PALADAR, Y POR CONSIGUIENTE LOS NIÑOS LA TOMAN CON GUSTO.

EN DOS TAMAÑOS—GRANDE Y PEQUEÑO

1423

INSTITUTO OFTALMICO NACIONAL

CLINICA DE OJOS

DR. ENRIQUE CUELLAR DEL RIO

DIRECTOR OCULISTA

Consultas 9 a.m. a 7 p.m. REINA No. 83. Teléfono M-7766

"¡CASI INCREIBLE! como se me mejoró la piel"

"En la cara, hombros y espalda tenía yo desfiguraciones bochornosas de manchas adoloridas y barrosas, y picazón. Hallé que el mal me lo causaban los poros tupidos y empecé a usar el Jabón Resinol para limpiar las impurezas de los poros, y al mismo tiempo usé Ungüento Resinol para aliviar y ayudar a sanar los sitios adoloridos y en los que los barros habían perforado la piel. Después del primer tratamiento la dolencia se me alivió. Ahora tengo una piel limpia y suave, mas para mantenerla en este buen estado sigo usando el Jabón Resinol diariamente, y el Ungüento Resinol para irritaciones." En todas las droguerías y farmacias.

Resinol

Pida muestra gratis a Resinol, Dept. 67 Balto., Md.


M.E.C.D. 2016

# DIARIO DE LA MARINA

(S. A.)
FUNDADO EN 1832.
(Dirigido hasta 1919 por D. Nicolás Rivero y Muñiz)

DIRECTOR: Dr. JOSE I. RIVERO — ADMINISTRADOR: D. CELSO GONZALEZ

Domicilio Social: PASEO DE MARTI, número 103
Joshúa B. Powers, Ins. 220St. 42nd. St. New York City

Editado por la Cía. DIARIO DE LA MARINA, (S. A.), cuyo programa consiste «en la defensa de los intereses generales y permanentes de la Nación cubana, de los especiales de la Colonia Española establecida en la misma y de la unión y armonía entre los diversos elementos que conviven en el país». Art. 1o. de los Estatutos.

TELEFONOS DEL DIARIO

| | |
|---|---|
| Dirección | M-2856 |
| Administración | M-7911 |
| Suscripciones | M-7911 |
| Quejas | M-7911 |
| Clasificados | M-7915 |
| Jefe Redacción | M-1287 |
| Redacción | M-7913 |
| Sports | M-7912 |
| Ag. Guanabacoa | XO-1584 |

PRECIOS DE SUSCRIPCION

| | Territorio Nacional | Extranjero | Países Fuera del Convenio Postal |
|---|---|---|---|
| Año | $ 13.50 | $ 17.00 | $ 20.00 |
| Semestre | 7.00 | 9.00 | 11.00 |
| Trimestre | 3.75 | 5.00 | 6.00 |
| Mes | 1.30 | — | — |
| Dominical Semestre | — | 5.00 | 7.00 |


## EDITORIALES

## *Un grave peligro para la salud pública*

Es deplorable e indisculpable el abandono que hay en los campos respecto a la inspección del ganado. Hemos comentado las denuncias enviadas a Sanidad sobre pueblos que carecen de Veterinarios porque los Municipios no les consignan más que el sueldo irrisorio de diez o doce pesos mensuales. Ocurrieron en varios Términos Municipales, casos de defunción de campesinos atacados de la epidemia de carbunclo, porque ningún Veterinario examinaba las reses que iban a ser sacrificadas.

Ahora han ratificado dicho informe y nuestros comentarios, el presidente y el secretario de la Cámara Nacional de Comerciantes e Industriales en una comunicación que han dirigido al Secretario de Sanidad, doctor Zenón Zamora. Expónense en ella las dificultades que encuentran los comerciantes para cumplir la Circular de la Dirección de este Departamento a los Jefes locales, según la cual han de anotar la procedencia y hierro preferente de los cueros que entren en las saladeras de la industria, con el adjunto certificado de un Veterinario. No pueden cumplir este requisito porque la mayoría de los pueblos pequeños no tienen Veterinarios ni municipales ni particulares.

No se pueden excusar de ningún modo esta despreocupación, esta desidia y esta mezquina tacañería de los aludidos Municipios. ¿Han pensado éstos debidamente en los graves peligros que corre la salud pública sin la inspección profesional de tantas y tantas reses que pastan en los campos y que son destinadas diariamente a la matanza? ¿Han tenido en cuenta las múltiples y mortales epidemias que pueden atacar, y atacan de hecho, con frecuencia, al ganado de Cuba, y la facilidad con que pueden extenderse a los hombres?

Nada de esto les importa, por lo visto a los referidos Municipios. Ni les interesa la riqueza ganadera que con tamaño abandono se pierde, ni los trastornos y perjuicios que acarrea a los comerciantes e industriales y a las Jefaturas Locales. ¡Cuántas epidemias de ganado se hubieran podido contener en esos pueblos, si hubieran contado con Veterinarios que las hubieran denunciado y que hubieran aplicado a las reses la vacuna correspondiente!

¡Y pensar que todos estos males y todo este conflicto provienen de unos cuantos pesos que ciertos Municipios se resisten a consignar en sus presupuestos! Estos poseen recursos con que pagar a sus paniaguados políticos, a quienes dan puestos inútiles. Poseen recursos para su estéril y gravosa subsistencia. Pero carecen de ellos para un servicio tan elemental y tan vital respecto a la salud pública y a la conservación del ganado como el de los Veterinarios. ¿Tienen, acaso, derecho a existir organismos oficiales que no cumplen obligaciones tan ineludibles?

Hay en Cuba una fuerte tendencia a establecer Términos Municipales que en vez de aliviar las necesidades de sus pueblos respectivos, en vez de proteger los intereses de sus vecinos los gravan, los obstruyen y los perjudican. No sólo no abren en ellos ningún camino vecinal ni contribuyen nada a su urbanización y a su progreso, sino que además se abstienen de pagar las deudas que han contraído con la Beneficencia y rehusan afrontar gastos tan escasos y tan necesarios como los que exigen los servicios de los Veterinarios municipales. ¿No sería preferible que no se hubiesen constituído jamás tales Municipios?

La Secretaría de Sanidad no debe andar con miramientos, que éstos no merecen, en problemas delicados y que tan directamente atañen a la salud pública. Todo Municipio está en la obligación de contar con la actuación de un Veterinario, a lo menos, que se dedique a la inspección y curación del ganado. ¿Por qué no se le exige que fije en el presupuesto el crédito suficiente para darle un sueldo justo y decoroso?

## *Contra la inercia legislativa*

Al fin la Cámara de Representantes ha podido integrar quorum y escuchar el mensaje de ritual que el Ejecutivo dirige a ambos cuerpos congresionales al comienzo de cada legislatura. Felicitémonos de la noticia. La inercia legislativa, agotando día a día la paciencia nunca desmentida de nuestro pueblo, había llegado a crear un verdadero estado de inquietud. Hay épocas en que esa premiosidad en la acción, que ha sido señalada como una de las causas de la crisis por que atraviesa hoy el parlamentarismo en una gran parte del mundo, no se traduce en perjuicios concretos, ostensibles, para la comunidad, bien por las resistencias económicas de ésta, bien por su alta educación política, bien porque una larga normalidad democrática ha logrado ajustar la vida pública a un ritmo preciso, casi inalterable. No ocurre lo mismo entre nosotros y menos en los tiempos actuales. Las sacudidas últimas y penúltimas han fatigado el cuerpo nacional. El ritmo de la colectividad ha sufrido sucesivas alteraciones. Se precisaba una acción legislativa enérgica para resolver viejos problemas postergados y para abordar los nuevos, planteados por la conmoción revolucionaria. El pueblo esperaba del Congreso una actividad así, tenaz, expeditiva, constante. Pero el Congreso ha tropezado con dos tipos de dificultades: de un lado, las inherentes a todo cuerpo consultivo y polémico; de otro lado, las que se derivan del estado de desorientación y aun de falta de entrenaje para lo parlamentario en que se hallaban los políticos y la opinión pública, cuando ambos cuerpos colegisladores iniciaron sus funciones.

Ese estado de cosas no ha desaparecido totalmente en lo que al sector capitolino concierne. El problema de las «compensaciones burocráticas», por ejemplo, ha paralizado durante largo tiempo la acción congresional. Más de una vez el DIARIO ha tenido que dar su voz de alerta en cuanto a este extremo. Los intereses vitales de la República, cuya atención está en manos del Congreso, no pueden estar supeditados a los intereses burocráticos de personas o de grupos. No negamos la necesidad que tiene todo político, sobre todo entre nosotros, donde el presupuesto sigue siendo la más socorrida industria nacional, de procurar la instalación burocrática de aquellos correligionarios y amigos, unidos a él por la militancia común o por el compromiso electoral. Lo que sí negamos es que su diligencia en ese sentido tenga que ser mayor a la que de él reclaman los altos intereses nacionales que está obligado a servir. No es un problema de renunciar a aspiraciones que consideramos legítimas. Es un problema de jerarquizar las faenas políticas, no con vistas al reducido anhelo personal o partidista, sino con vistas a la gran ansia nacional.

Y la gran ansia nacional no es necesario describirla con todos sus rasgos. Es un ansia de que se legisle sobre todos aquellos puntos que todavía permanecen oscuros en el horizonte de nuestra patria. Hay cuestiones de la más varia índole y de la más capital importancia que duermen en las gavetas de las secretarías senatorial y cameral. Hay que colocar sobre la mesa esas cuestiones, ventilarlas cumplidamente en los hemiciclos y darles la solución justa y eficaz. Y hay, sobre todo, un ansia unánime: el ansia constituyente. La opinión pública está pendiente, desde hace ya mucho tiempo, de los pasos que el Congreso dé hacia esa meta común de sus aspiraciones y sus deseos. Mucho tiempo se ha perdido en discusiones inútiles, en bizantinismos estériles, que unidos a las continuadas faltas de «quorum» han dado lugar al atraso en que hoy se encuentra este asunto.

La hora, sin embargo, no es de lamentar el tiempo perdido, sino de tratar de ganarlo de la manera más útil posible. No discutamos sobre si se podrá o no reunir este año la Asamblea Constituyente. Es más práctico que nos pongamos a trabajar para que ello suceda, bien a fines de este año, bien a principios del próximo. El caso es dar al pueblo la sensación real de que se está laborando hacia esa dirección, con buena voluntad, con entusiasmo, con deseo honrado de acertar.

El Presidente de la Cámara ha hecho declaraciones optimistas. Cree él que ese cuerpo podrá ahora reunirse con «quorum» suficiente en algunas sesiones extraordinarias para aprobar ciertas leyes de importancia. Ojalá no sea su optimismo el obligado optimismo oficial. Ojalá logre la Cámara recobrar su ritmo de trabajo y cumplir sus grandes deberes para con la nación.

# Al Margen de la Historia

## TRES ANECDOTAS

I

Don Emilio Castelar escribía todos sus discursos. Dotado de una memoria envidiable, se los aprendía rápidamente, cuidando mucho los párrafos importantes, que él subrayaba con gestos teatrales.

Pero don Emilio Castelar negaba a todo el mundo que sus piezas oratorias fueran escrupulosamente preparadas.

—No—decía—. Cuando empiezo a hablar, no sé, nunca, lo que se me va a ocurrir. Yo improviso.

Una vez, don Emilio fué a Barcelona en viaje de propaganda electoral. En la plaza de toros, donde cinco mil republicanos esperaban la palabra sagrada del maestro, se había construído una tribuna digna de él. Y ya estaba a punto de comenzar el mitin cuando empezó a llover abundantemente, y el acto fué suspendido, tras una espera de dos horas.

Minutos más tarde, los vendedores de periódicos voceaban en las calles de la Ciudad Condal: «El discurso íntegro de Castelar...» Y efectivamente, la «versión taquigráfica» de aquel formidable alegato de don Emilio, inundó toda Barcelona.

Desde aquel día, el gran orador se abstuvo de afirmar que improvisaba sus discursos, porque la gente estaba en el secreto. La publicación inoportuna de una pieza oratoria que él no había llegado a pronunciar puso una pequeña mancha en aquel sol de palabra brillante.

II

El infante don Antonio Pascual, tío de don Fernando VII, tomó muy en serio su investidura de «doctor honoris causa» de la Universidad de Alcalá de Henares.

Así, cuando se acercó a su regio sobrino para pedirle que lo nombrara Almirante de las flotas españolas, pues le gustaba muchísimo el uniforme (sic) entre los méritos a enumerar figuraba, en primer término, su doctorado.

Fernando VII, que, como buen Borbón, era hombre de ingenio y muy partidario de las bromas, al ordenar que confeccionaran el Decreto nombrando a don Antonio Pascual, Almirante, dijo:

—¡Por Dios, no se olviden de poner todos sus títulos, o sea: Su Alteza Real el Serenísimo señor doctor don Antonio Pascual de Borbón! Y la palabra doctor la escriben con letras bien grandes, para que acabe de creerse que lo es.

Y cuando don Fernando se refería a su augusto tío, no olvidaba jamás de decir, en tono de burla:

—Y si no, pregúntenselo al «doctor», que entiende mucho de leyes.

III

Frente al Cardenal Richelieu se encuentra una comisión de nobles que pide clemencia para Cinq Mars. Su Eminencia los oye con devota atención. Y exclama:

—Por la seguridad de Francia y del Rey, no podré acceder a vuestros ruegos.

Uno de los comisionados, insiste. Y Armando José Duplessis Laporte, casi mordiéndose los labios, dice, sin perder la calma:

—He dicho que no. Cinq Mars sabe demasiado.

Y nunca pudieron conocer aquellos aristócratas el verdadero significado de las misteriosas palabras de Su Eminencia.

José SANCHEZ-ARCILLA.

## *BROMAS Y VERAS*

Yo hubiera querido encontrarme en una posición bien distinta: que la Ley del Cincuenta por Ciento (del Todos por Ciento) aplicada exclusivamente a los españoles con verdadera furia, hubiera tenido los dulces matices de lo humano y que en su aplicación y letra quedara establecido que el casado con mujer cubana, y el padre de hijos cubanos, no fuera extranjero de hecho y de derecho, como se observa en todas las legislaciones del trabajo en el resto del mundo.

Así yo, ahora, me conmovería ante el caso de ese hombre antillano que, con mujer e hijos cubanos, ha emocionado al Gobierno, le ha hecho tomar en consideración especial el asunto y ha motivado que nada menos que el Secretario de Justicia se dirigiera al del Trabajo, pidiéndole una excepcional suspensión de la Ley (que no establece tal excepción en ninguna cláusula) y dejara sin efecto el embarque del que, por padre de cubanos y marido de cubana, debe merecer esa especial consideración y trato.

Porque el español es el fundador de la familia cubana, el creador del hogar y de la sociedad; el importador de credo, lengua, leyes, costumbres, todo lo que constituye la nación cubana. El español, por tradición centenaria, está vinculado, enraizado a la familia cubana o, mejor, ésta surge de él que es tronco: por ello no es posible arrancar de la vida cubana a un español, sin destruir varias, numerosas a veces, vidas de cubanos. Y, no obstante, se hizo una Ley como la del Todos por Ciento, aplicable y aplicada únicamente a los españoles, sin miramientos a las mujeres y a los hijos cubanos que del español dependían.

Hemos analizado la Ley, en dos o tres años que llevamos exponiendo a la conciencia cubana honrada sus defectos, desde todos los puntos de vista: los legales, los sociales, los sentimentales, todos; y no hay razón, ni conveniencia cubana, ni mucho menos justicia, que aconseje mantenerla con su rigidez desconcertante. Y, peor aún que mantenerla, se la ha extremado más, sin que haya la excusa de aquella festinación con que se hizo; pues la ley, festinada y todo, prevé los casos de los trabajadores técnicos, comprende que a Cuba le conviene mantenerlos adscritos al trabajo nacional, y los encargados de interpretar y hacer cumplir la disposición se han cerrado en un criterio inconsulto y han negado que los técnicos sean precisos a ninguna industria, para no dejar resquicio por donde un español pudiera quedar en el trabajo.

Y después de ese espectáculo, y del dramático del embarque en masa de los padres españoles, con sus mujeres e hijos (más de treinta mil andan por España, sufriendo las inclemencias del clima norteño y, ahora los horrores de la lucha civil); después de aquellas procesiones de indigentes españoles, con sus proles cubanas, y de los que aún quedan arrojados por la incuria ambiente y la enemiga general, por barrios extremos y repartos improvisados de miseria, las esferas oficiales se emocionan ¡ANTE UN CASO! de un antillano.

Repito que si la Ley hubiera sido más humana, ante el espectáculo de los cientos de miles de casos españoles, y de sus hijos y mujeres cubanos, yo hubiera salido, en primera línea, a repetir mi principio moral humano en defensa del antillano y, más, de su mujer e hijos nativos: «El hombre que da su sangre nueva a la patria adoptiva, tiene firmada carta de ciudadanía». Tengo para mí que es más útil el que da su sangre en nuevas vidas que el que la da en la muerte: es más veterano el que da nuevos hijos a la patria que el que da los huesos a la tierra; porque dar vidas será siempre más útil que dar muertes. Y, con esta convicción, yo habría salido a defender al antillano padre de seis retoños de su sangre renovada.

Pero claman cientos de miles de mujeres e hijos de cubanos, perseguidos como perros, a quienes ni siquiera se embarcó, como iba a hacerse con este antillano. Cientos de miles de mujeres e hijos cubanos que, con su padre español, quedaron a merced de la caridad o de la desesperación. Hemos tenido casos de padres que han huído para no ver la miseria de los suyos: otros que se han suicidado; otros que mueren lentamente; otros que se han trasplantado a la aventura; y hemos citado casos concretos como aquel jefe de estación con mujer, once hijos, suegra y suegro, a quienes también mantenía, que hubo de ser arrojado del puesto para colocar a un «nativo» soltero: ¡bárbara ley que, para dar de comer a un nativo, lleva a la miseria a catorce, tan nativos como aquél, sólo porque los catorce vivían del trabajo de un español! Español que merecía una cruz honrosa y no tan mala correspondencia de la patria, robustecida con once esperanzas de once hogares honrados y de cultura media superior, como son todos los hijos de los españoles.

Pero como cientos de miles de españoles no emocionaron al Gobierno, ni cientos de miles de sus hijos y mujeres, característicamente raciales de la nacionalidad cubana, no merecieron la más mínima atención de los Poderes, ante esta excepción del antillano, feliz en su privilegio que ha interrumpido las preocupaciones de los gobernantes con un alto en su favor, no protesto porque constituye la única vibración humana ante este problema: pero sonrío.

¡Eso sí; sonrío!

Con amargura, porque quiero hondamente a esta tierra de mi adopción; pero sonrío.

Y creo que los hijos nativos de los actuales gobernantes nativos, van a llorar mañana lo que, por excepción única, se emocionaron, ¡una sola vez!, sus padres ante un antillano a quien iban a embarcar, en tanto no lo hicieron frente a la tragedia de cientos de miles de españoles que ni embarcar podían y quedaron, con sus mujeres e hijos cubanos, encerrados en el círculo de hierro de una ley brutal y condenados a morir de hambre.

Joaquín ARISTIGUETA

## *ANSIEDAD*

Los más bellos rosales planté junto a mi tienda
a la orilla del río, y en la fronda cercana
pronto se dieron cita los alegres bohemios
de la rima con alas.

De la luz a la sombra, de la tarde a la tarde,
todo en mi vera tiene el más solemne encanto:
las fuentes, con sus aguas inmóviles;
el cielo, con el sol en lo alto,
o la luna, entre estrellas dormida,
como tú, dulce y pálida.

La vega, siempre verde, extendida allá abajo,
entre colinas grises, peladas, como cráneos;
entre palmas que al aura desdoblan sus penachos,
místicamente puras, como crucificados...
Y mi tienda aquí arriba, rodeada de rosales,
junto al río, muy cerca de la fronda y los pájaros,
¡esperándote!....

E. Fernández Arrondo.

(Del libro «Tránsito», próximo a aparecer).

## EL JUGUETE DE MODA

*Por Roseñada*

—Como usted verá, es un entretenimiento muy divertido... Las raquetas se manejan con mucha facilidad.
—¿Y las bolas?
—Pues ya ve... parece que se van, pero vuelven...

# Epistolario de OTEYZA

EX LIBRIS — LUIS DE OTEYZA

Sr. D. C. Cabal.

Oviedo.

Muy señor mío:

El hecho de que escribamos los dos para el DIARIO DE LA MARINA, nos hace, en cierto modo, compañeros y habría de vedarme toda polémica con usted. Por otra parte, mis relaciones políticas y personales con don Alejandro Lerroux, fuéranme obligadoras a defenderle en todo caso. Pero de este conflicto me viene a sacar la enseñanza que Aristóteles diera, al considerarse más ligado con la verdad que con Platón.

Y la verdad, mi buen señor, es absolutamente contraria a cuanto usted censura del señor Lerroux, en la furiosa diatriba que se ha servido dedicarle. Por ejemplo, cuenta usted que preguntó en Lisboa: «—¿Dónde está el señor Lerroux?», obteniendo por respuesta: —«Está aquí, en Lisboa mismo; pero los españoles le rehuyen...» Pues bien; el señor Lerroux, desde el día que estalló la revolución, hasta hoy, día de la fecha, no ha estado en Lisboa. Entró en Portugal por la frontera de Salamanca, yéndose directamente a Curía, de donde hace dos meses se trasladó a Bussaco. Créame usted, que yo no le engaño. Quienes le engañaron, abusando de su natural candidez, fueron aquéllos a los que en Lisboa preguntó.

De donde resulta que, reprochar al ilustre desterrado de estar «en las comodidades de Lisboa» no es muy exacto ni muy justo. Muy exacto, porque no ha asomado siquiera por la capital portuguesa, sino metídose en un rincón de Portugal, y muy justo, porque si al país más próximo marchó, fué huyendo de los milicianos rojos que lo querían asesinar. Y la misma exactitud e igual justicia, fundamentan todos los demás reproches que usted a Lerroux hace.

Diciendo que recuerda usted la actuación entera del caudillo radical, le califica de anárquico y de antipatriota. ¿Cuándo procedió anárquicamente, Lerroux?... ¿Cuándo, Lerroux, procedió antipatrióticamente?... Antes del advenimiento de la República no hubo en España hombre que realizase labor más conservadora y más patriota. Desde los comienzos de su política en Cataluña, apartó a los anarquistas, que bombardeaban la Ciudad Condal, de la ilegalidad, afiliándolos al republicanismo y convirtiéndoles en electores dentro de la ley, y luchó contra los catalanistas, en la calle y en los comicios, imponiéndoles el respeto a la bandera española, de que hizo su airón, y arrebatándoles actas, con que iban a las propias Cortes de España para predicar el separatismo. Esto ¡en su época de oposición al régimen!

Después de instaurada la República, apoyando ya al régimen, fué más conservador y más patriota todavía. Frente al Gobierno, primero, contuvo a los izquierdistas en todos sus intentos de extremismo y de disgregaciones, hasta vencerles y sustituirles. Después, el Gobierno ocupando, destrozó a los separatistas que se alzaron en Barcelona y a los anarquistas que se desenfrenaron en Oviedo. Si en Octubre del 34 no ocurrió lo que en Julio del 36 ha ocurrido, fué única y exclusivamente porque Lerroux y sólo Lerroux lo impidió.

Consignados estos dos extremos, ¿qué queda por refutar de la fiera diatriba que dedica usted a don Alejandro Lerroux?... Las «acusaciones tremendas de inmoralidad flagrante» lanzadas contra él, de las que usted se hace inocentemente eco, no las creen ¡ni los que las lanzaron! Aparte de que las lanzaron los propios moralizadores, que han hecho del robo y del asesinato instrumento de gobierno.

De todo su artículo, pues, sólo queda la amenaza que usted hace, de «no volver a escribir acerca del señor Lerroux». Cúmplala, por favor. Se lo ruego en nombre del señor Lerroux, tan amigo mío, y de la señora Verdad, tan amiga de Aristóteles.

Sin más, firmo y plego.

Luis de Oteyza

La Habana, 15 de Abril de 1937.

# Descubrimiento arqueológico

El profesor Zanotti Bianco después de dos años de investigaciones arqueológicas en la desembocadura del río Sela, a siete kilómetros al norte de la ciudad griega de Pastum, ha hecho descubrimientos extraordinarios, entre ellos de los vestigios de un templo con un frontón de un interés artístico considerable. Durante las investigaciones se han puesto en descubrimiento hasta ahora dos netopas, que remontan a cinco siglos antes de Jesucristo, y que se cree que son las más antiguas que se han encontrado.

Otro importante descubrimiento arqueológico, realizado en Tarento hace pocos meses, ha sido completado con la reconstrucción de una admirable estatua de la Victoria alada, que se considera como la reproducción de la Victoria de Tarento, la famosa estatua de ocho metros de altura hecha en bronce por Pyrrhus en recuerdo de la victoria de Heraclea y que no se ha vuelto a encontrar. En Nápoles existe una estatua de la Victoria alada procedente de las investigaciones realizadas en Pompeya, que había sido considerada hasta lo presente como una reproducción de la de Pyrrhus, pero los estudios que ha suscitado el descubrimiento hecho en Tarento tienden a probar que la encontrada en esta ciudad y no la de Nápoles es la reproducción de la estatua de Pyrrhus.

# A TRAVES DE LA VIDA

## EL PROBLEMA DE LA FAMILIA

Hay que rendirse a la elocuencia de los números, que es como convenir en la verdad de los hechos. La estadística, ciencia apreciabilísima, inventada principalmente para demostrar la deficiencia en tal o cual..., está evidenciando en Francia que la despoblación es un hecho, debido algunas veces, a las guerras; pero, en general, a que nadie se casa y a que los matrimonios «se plantan» en un hijo, como en un número los que juegan a las «siete y media».

Sin meternos a profundizar en estas cosas, consignamos este hecho incuestionable: Una disminución progresiva en los nacimientos y otra notable en los matrimonios, que alarma poderosamente al Gobierno francés y regocija al alemán.

Sabido es que ambas naciones están constantemente vigilándose, y que una no da un paso sin que la otra adelante, igualmente, el pie. ... deban a esto su engrandecimiento actual, porque espoleado cada vez el interés de uno y otro, la emulación los hace progresar notablemente ... probable que sin este empuje, el francés no se preocupara mucho ni ... de que las muchachas se casaran y tuvieran hijos, como nos ocurre a ... otros, que jamás pensamos en eso y dejamos el asunto a la iniciativa particular, sin alentarla con beneficios ni promesas, cual están haciendo ... pensando hacer en Francia, que ve con terror la dificultad de hacer hombres para el ejército; soldados, naturalmente, porque lo que es burócratas esos se dan por generación espontánea.

La Alemania no piensa sino en aumentar su ejército. A Francia parece que son pocos los que ella tiene y quiere hacer nuevas levas, pero ¿de dónde tomar los quintos? Las Cámaras (que no se ahogan en ningún agua) han votado una ley prolongando considerablemente los años de servicio. De modo que los que ya estaban no pueden irse, y los nuevos que llegan vienen a engrosar el número que no sé a cuánto asciende, pero que fijándolo hipotéticamente en un millón de hombres, resulta prodigioso que se tenga en pie de guerra, sustraídos a la industria y a la agricultura tantos hombres que consumen y no rinden.

Si nos prestaran por un año ese número de trabajadores concluiríamos con todos los alcantarillados que necesitamos, haríamos carreteras ... para ir a acostarse y un «subway» hasta Santiago de Cuba. ¿Se imagina nadie la labor que rendiría ese millón de pares de brazos vigorosos? ... piénsese también en lo que consume diariamente ese enorme contingente de desocupados...

Y es una paradoja curiosísima: la vida, la grandeza, el progreso de toda esa gran nación está mantenida por ese ejército que es tan indispensable como el aire vital. Así lo comprende el francés y, como buen patriota, trabaja denodadamente, se sacrifica en todo y jamás protesta ... tan dura carga, pues lo sostiene el sentimiento amoroso con que ha construído esa grande, noble y generosa patria suya.

Quedamos, a la postre, en que las gentes, no sólo las de Francia, ... las de todo el mundo, no se casan cual es su deber. El pretexto es que la vida es cara y las mujeres muy gastadoras; pero todo eso son pamplinas. Aquí, en Cuba, ha sido necesario suprimir el premio de fecundidad, por que la competencia era enorme y daba mucho que pensar al excelso doctor José A. López del Valle.

Héctor DE SAAVEDRA

## *Volivá, que fundó una religión sobre el dogma de que la tierra es plana y ha hecho un pingüe negocio con ella*

1. Fotografía del incendio del templo «Tabernáculo de Shiloh», en Zion, cerca de Chicago, el 4 de abril. 2. Wilbur Gleen Voliva. 3. El doctor John Alexander Dowie, que fué el fundador de la religión que Volivá desarrolló hasta una empresa de 100 millones de dólares.

**En 1930 el «profeta» llegó a tener 100.000.000 de dólares y a ser amo y señor de la ciudad de Zion, cerca de Chicago. Cree que manos criminales incendiaron el 3 de abril su templo «Tabernáculo de Shiloh».**

(De nuestro corresponsal)

El 4 de abril recién pasado, en la ciudad de Zion del Estado de Illinois, un incendio destruyó el templo «Tabernáculo de Shiloh». En él y durante 31 años, Wilbur Glenn Voliva ha predicado que la tierra es plana, que el comer carne de cerdo y fumar son pecados y que para ser perdonados los pecadores deben pagar de 10 a 200 dólares de multa divina. En esta misma categoría coloca a las piernas y cuellos femeninos, «éstos, dice, deben ir cubiertos por completo, la ira celestial no se calma con rezos y las personas que infringen esta ley de decencia deben ser castigadas con multas que engrandecen y hacen posible el culto de la religión y las buenas costumbres». No contento con ser dictador y director de la moral y de las finanzas de sus 8.000 fieles, Voliva, predice el fin del mundo cada vez que los fondos de Zion llegan a un nivel bajo. Los plazos que da para la destrucción del planeta y para las lluvias de estrellas y fuego son cortos, pero las contribuciones piadosas empujadas por el miedo a la cólera celestial, son largas.

El incendio del templo ha ocasionado pérdidas por valor de 1.000.000 de dólares. En él se quemaron siete órganos, dos pianos, una estación trasmisora de radio, la «WCBD», un proscenio, trajes y maquinarias para la representación del Drama de la Pasión. Según Voliva, fueron manos incendiarias las culpables de este desastre, manos que se oponían a que Zion, con su drama bíblico se convirtiera en el «Oberammergau» americano.

Wilbur Glenn Voliva, nació el año 1871, en el Estado de Indiana, de padres campesinos. Desde temprano demostró su inclinación a ser evangelista. En 1899, cansado de predicar durante 10 años en el púlpito de la «Iglesia de la Luz Nueva», fuese a Zion para ayudar al doctor John Alexander Dowie, de famosas y largas barbas, que había formado una secta de «curanderos» basada en la misma religión y parte de la liturgia católica apostólica romana. Con su ascetismo y sus costumbres que todavía hoy, a los 66 años de edad, lo hacen alimentarse únicamente de cocos del Brasil y leche cuajada, Voliva se ganó el entusiasmo de los fieles.

Junto con Dowie declararon guerra a muerte al Demonio, a quien encontraron disfrazado de tabaco, alcohol, tacones altos, faldas cortas, carne de cerdo, médicos y medicinas, baile, naipes y goma de mascar. Una vez que la lista de prohibiciones a la cual a última hora le había agregado las ostras, estuvo completa, Voliva dejó en Zion al doctor Dowie y a sus 6.000 fieles seguros de salvación eterna, para irse a Australia a fundar por su propia cuenta otra secta semejante. Después de 5 años de estancia en ese país, fué llamado con urgencia por Dowie, quien en una operación comercial desastrosa en Nueva York había perdido todo el capital de la «Ciudad de Zion».

Cuando Voliva volvió en el año 1906 traía consigo la responsabilidad en sus espaldas de 500 fieles que habían emigrado con el Zion y sólo 83 centavos en el bolsillo. Halló que el Demonio había vuelto a Zion, no sólo en forma de ostras y cigarrillos sino también en forma de 5,000 acreedores que se pleiteaban la posesión de los 6,500 acres de la ciudad. Sin intimidarse y con sólo la ayuda de una extra-dosis diaria de cocos del Brasil, Voliva se arrolló las mangas de la camisa y se entregó a trabajar por la rehabilitación religiosa y monetaria de la ciudad. «Pura y sin Mancha». En una tienda de campaña levantada en las afueras de la ciudad, con la ayuda musical de una banda, persuadió, suplicó, amenazó y predijo su próxima destrucción del mundo dentro de un año. Tres días después tenía diez mil dólares en caja.

Ese año, al morir, el doctor Dowie con sus últimas palabras consagró a Voliva como su sucesor. En 1911 se habían pagado las hipotecas. En 1920 bajo su administración Zion poseía fábricas que dejaban 3.000.000 de dólares de utilidad al año. Las erogaciones para el templo pasaban de 1.000 dólares al día. Cada zionista pagaba el 10 por ciento de sus entradas y esta contribución hacía que el tesoro de Voliva creciera hasta calculársele que tenía más de 30.000.000 de dólares en efectivo. En 1930 el profeta tenía 100.000.000 de dólares. Sin embargo, las riquezas no distrajeron el espíritu evangélico de Voliva. En las escuelas de su ciudad de 8,000 habitantes, se enseñaba que la tierra es plana y es fija, que el Sol, las estrellas y la luna los que tienen luz propia, y los que giran alrededor nuestro. Los planetas son estrellas errantes. El sol tiene 32 millas de diámetro y está a ... millas de distancia. La salida y puesta de sol son sólo ilusiones ópticas de nuestra parte. Además, Voliva enseñaba que las mujeres que se encrespan el pelo deberían estar en el manicomio y los hombres que usan zapatos que no sean de cuero negro deberían ir a la cárcel.

La crisis del año 1929 lo derrotó religiosa y financieramente. Ahora se estaba reponiendo. En el año 1936 sus fábricas le dejaron $159,000 de utilidad. Con este dinero y otros que piensa ganar proyecta arrojar del gobierno de Zion a los políticos que durante estos últimos años le han quitado el poder absoluto que tenía antes de 1930. Al referirse a ellos, Voliva exclama: «Todavía tengo fuerzas y dinero para arrojar a esos idiotas. El mundo es hermoso aunque sea plano.»

M.E.C.D. 2016

# Ahorre Dinero

**Comprando lo Mejor!**

**Precios Rebajados**

**a partir del**

**Próximo Domingo, Abril 18.**

AN de Ward
DE FAMA MUNDIAL

# TIP-TOP

**(Hecho con Leche)**

*y también nuestras otras variedades de pan -*

**Vigoro y Homespun**

*se entregarán solos o junto con su orden regular de leche, dentro de la ciudad de la Habana, a un precio neto para Vd. de*

**Menos De 10 C. Cada Pan**

**ENTREGADO**

*cuando su orden para entrega diaria sea colocada por medio de nuestra oficina o de cualquiera de nuestros carreros de ruta, y sea pagada con regularidad y prontitud todas las semanas usando nuestro plan de Cupones Económicos, o mensualmente por medio de nuestro plan de Certificados de Depósito. - Haciendo debido uso de cualquiera de los dos sistemas de pago arriba indicados Vd. puede obtener una*

**Bonificación del 10 por ciento**

*sobre todas las compras de pan entregado en su domicilio así como también sobre la*

**Leche Tip-Top**

*o cualquier otro de nuestros productos lácteos.*

**Los clientes de nuestras**

**Tiendas de Cash & Carry**

*recibirán una tarjeta con un valor de medio centavo por cada pan que compren, hasta nuevo aviso. - Veinte (20) de estas tarjetas intransferibles se aceptarán en cambio por un pan de cualquiera de las variedades arriba mencionadas. - Garantizamos que a pesar del precio mantendremos siempre la alta calidad de costumbre en nuestros productos y que la rebaja arriba indicada continuará en efecto indefinidamente, sujeta a cambio previo aviso por este mismo medio.*

# Cremería de Ward

**Productos Alimenticios Puros**
**con un nombre que merece su confianza**


## DISPOSICIONES DE LA JEFATURA DE POLICIA

Por haberlo ordenado el Coronel José E. Pedraza, M.M., Jefe de la División Central de la Policía Nacional, se han dispuesto los siguientes traslados: cabos número 99, Hipólito de la C. Angeras Prieto, de la Sexta Estación a la Sección Radiorepresiva; 48, Cándido Santana, de la Sección Radio-represiva a la Sexta Estación; 3, Antonio Hernández Hernández, de la Segunda a la Décimaquinta Estación y 54, Máximo Pestana Leal, de la Décimaquinta a la Segunda Estación, y vigilantes 2456, Félix García, de la Sexta a la Décimaquinta; 1593, Agapito J. F. González, de la Quinta a la Octava Estación; 1247, Fernando Santander, de la Octava a la Quinta Estación; 2252, Eustaquio M. del Valle, de la Quinta a la Sexta Estación; 1300, Edulfo González, de la Sexta a la Quinta Estación; 3350, Domingo J. R. Ríos, de la Décimatercera a la Quinta Estación; 3219, José Alfonso, de la Quinta al Negociado de Construcciones; 3328, Mario A. Padrere, de la Jefatura (Neg. de Pagaduría) a la Cuarta Estación; 2071, Ernesto Ovies de la Oncena a la Séptima Estación y 2528, Antonio M. Prieto, de la Séptima a la Oncena Estación.

—Asimismo ha sido trasladado el primer teniente Manuel Ponce Alvarez, de la Séptima a la Primera Estación.

—El retiro forzoso del vigilante 1052, Feliciano González Alonso, asignándole una pensión anual de $494.40

—A Enriqueta Prieto Hernández y a la menor Emma Pérez Prieto y a su hermana Mercedes de los mismos apellidos, les ha sido concedida una pensión de $491.40, como viuda e hijas, respectivamente, del cabo 64, Manuel Pérez Becali, a partir del día 18 de enero último, fecha del fallecimiento del causante.

—Se ha declarado extinguido el derecho a la pensión que disfrutaba Julián Baluja Menéndez, como hijo del fallecido vigilante Juan Santos Baluja, a partir del día 9 de enero, fecha en que arribó a la mayoría de edad.

—A la menor Leticia Isabel Alfonso Arenosa, le ha sido concedida una pensión anual de $350.40, como hija del fallecido vigilante Roberto González de Amarante Alfonso Manzini, a partir del día 31 de agosto de 1936.

## «TODO-GUIA»

Ha salido ya el segundo número de «Todo-Guía», una original publicación mensual que contiene: Farmacias de turno, calendario, cines y teatros, emisoras de radio, etc...

Constituye, en fin, una utilísima guía y se reparte gratis en las farmacias.

Mucho éxito deseamos a su editor, el joven Luis Pons.

# CRONICA HABANERA

## EL ULTIMO COMPROMISO

**En días pasados, ha sido pedida en matrimonio la señorita Gaby de la Riva y Hamel, tan bella y tan encantadora, para el simpático joven Augusto Castro Montejo.**

**La petición la hizo el novio a los padres de la novia, el señor Miguel Riva y su gentil esposa Gabriela Hamel.**

**A las muchas felicitaciones que ha recibido la enamorada pareja une las suyas el cronista.**

VIAJEROS DISTINGUIDOS.— A bordo del «Orinoco», que arribará mañana, a nuestra capital, llegan el doctor Luis de Soto y su gentil y bella esposa Hortensia Moeller quienes se hallaban en Alemania.

Por la vía de la Florida, llegará hoy, de los Estados Unidos, el Representante a la Cámara Gabriel Landa, Vicepresidente de la Comisión de Relaciones Exteriores de la Cámara y su joven esposa.

Ayer embarcó para Venezuela, a donde va llamado por su gobierno el Excmo. Señor Luis Churrión, que desempeñó en nuestra República el cargo de Ministro de Venezuela.

El señor Churrión, que deja grandes afectos en nuestra sociedad, será relevado en el cargo por el Excmo. Señor Alberto Smith, que llegará hoy, en el vapor «Peten», acompañado de su esposa.

EN EL YACHT.—Hoy, habrá almuerzo en el «Yacht Club».

Almuerzo de señoras organizado por la entusiasta Directora de las actividades femeninas de aquella aristocrática sociedad, la gentil dama María Alzugaray de Fariñas.

Numerosos son los parties organizados.

Después del almuerzo se jugará bridge.

EL COMANDANTE FRANCO GRANERO.—En la Clínica «4 de Septiembre», donde se hallaba bajo un tratamiento médico por su estado delicado de salud, dejó de existir ayer, el comandante Ulsiceno Franco Granero, Jefe de la Casa Militar del Palacio Presidencial.

El comandante Franco Granero supo captarse muchas simpatías en todos nuestros círculos sociales, donde su muerte será hondamente lamentada.

Quedan llorándolo con su pobre viuda, la señora María Cañellas, el resto de sus familiares, para todos los que va con estas líneas nuestro pésame sentido.

El entierro del pundonoroso oficial, cuya muerte constituye una sensible baja para el Ejército Constitucional, se verificará hoy.

Descanse en paz.

MEJORADA.—En vías de un franco restablecimiento se halla en estos momentos la bella y muy gentil señorita Daisy Fernández Araoz.

A consecuencia de la operación de las amígdalas que le practicara con gran éxito el doctor Abelardo Codinach, tuvo que mantenerse recogida durante varios días.

Ya está muy mejorada, lo que con gusto consignamos.

*Los mejores salones de Belleza usan el*

ESMALTE CREMA DE ACEITE
*Blue Bird*

*NO DESTRUYE NI MANCHA LA UNA*
*EL PREFERIDO DE TODA DAMA ELEGANTE*
AGENTES: AMISTAD 59

*En siete colores.*
*Nº 1 TERRA COTTA - Nº 2 SUN ROSE*
*Nº 3 CARIOCA - Nº 4 MAHOGANY - Nº 5*
*LONDON-TAN - Nº 6 SUN TAN - Nº 7 CREME LIGHT*

DE VENTA EN PERFUMERIAS, PELUQUERIAS y FARMACIAS


# RESUMEN DE LA GACETA

**Día 14 de abril.—Edición ordinaria número 99, primer pliego, de la página 6291 a la 6328.**

**PODER EJECUTIVO**

**Justicia:**

Decreto.—Nombrando letrado consultor al doctor Eduardo Rafael Núñez, a publicar obras sin carácter oficial. Otro.—En el mismo sentido al doctor Angel de la Portilla. Otro.—No ha lugar a anular decreto número 1790, que otorgó jubilación al señor Feliciano Campillo Rivero. Otro.—No ha lugar de rectificar decreto 449, sobre pensión de María Martínez y sus hijos. Otro.—Concediendo pensión a la señora Carmen López. Otro.—Concediendo pensión a la señora Alodia Dinato de los Angeles Domínguez Estrada y a la señora Lutgarda Valdés. Otro.—Declarando cesante al doctor Manuel Betancourt Rodríguez y nombrando en su lugar al doctor Armando Pares Zaldívar. Otro.—Declarando amortizada Notaría en Santa Isabel de las Lajas, que sirvió el doctor Manuel Febles.

**Dirección de Justicia:**

Decreto.—Declarando bastante fianza del procurador Emilio Lorente.

**Hacienda:**

Decreto.—Concediendo plan de reyalos a los señores Castillo y Compañía y José Tarajano.

**Comercio:**

Dirección de Seguros.—Autorizando a The Cuban American Transport Insurance Company, para realizar operaciones de afianzamiento. Aviso.—Autorizando a Juan A. Beltrán para cambio de nombre a la Compañía The Cuban American Transport Insurance Company.

Comisión del Servicio Civil.—Resoluciones en apelación interpuesta por el señor Norberto García Cruz. Declarándola con lugar debiendo ser repuesto en el cargo que ocupaba en la Secretaría de Agricultura.

**PODER JUDICIAL**

**Tribunal Supremo:**

Ascendiendo a los jueces, señores Carlos Díaz Silveira y Juan Marino Neda.

**Juzgados de Primera Instancia:**

Güines.—Diligencia de deslinde promovidas por Isolina Hernández y Marrero.

Marianao.—Expropiación forzosa de una faja de terreno en la manzana 162, Buenavista, Redención.

San Antonio de los Baños.—Apremio establecido por Juan Morales Beltrán contra Ofelia Acosta Ulloa y Juan Ortega Alberdi.

Cienfuegos.—Juicio de divorcio seguido por Eladio de las Mercedes Alvarez contra María Adelaida Cuesta.

Remedios.—Expropiación forzosa por Patricio Suárez Cordovés.

Camagüey.—Sumario hipotecario seguido por Consuelo Hernández Armas y Consuelo Matilde Guadalupe Barreras contra Fidel Morales Arce.

Santiago de Cuba.—Juicio de deslinde promovido a nombre de María del Carmen Jiménez y Ferrer.

Juicio en cobro de pesos seguido por Esperanza Francisca de la Concepción Boudet y Padró contra Carmen Mallo y Argüelles.

Juicio sobre divorcio seguido por Feliciana Formento Cester contra Mariano Espallargas Orta.

Juicio establecido por Compañía de Préstamos, Hipotecas y Finanzas S. A., contra Luis Bargalló Godoy y otros.

Bayamo.—Juicio promovido por Francisco Vidal y Más contra Juan García Peña.

Guantánamo.—Juicio de mayor cuantía establecido por Pedro Regalado Savón apoderado de los síndicos de la quiebra de Seisdedos y Hermanos.

**MUNICIPIOS**

**Habana:**

Departamento de Impuestos.—Aviso a los contribuyentes por los epígrafes: farmacias con aparatos, panaderías, almacenes de víveres finos, almacén de tabaco en rama, talleres de confección con ventas al por mayor, alquiladores de películas cinematográficas, bazares de ropa hecha, tiendas de sedería y quincalla, tiendas de tejidos sin taller, tostaderos de café al por mayor.

**Parte no oficial:**

Requerimiento a nombre de Antonio Capella Rodríguez contra Florentino Conde López.

La Isla.—Subasta de prendas pignoradas.

La Metropolitana.—Compañía Nacional de Seguros S. A., convocatoria para Junta General.

Compañía de Productos para automóviles S. A.—Convocatoria para junta general.

Compañía General de Seguros y Finanzas de Sagua la Grande S. A.—Balance general a 31 de diciembre de 1936.

**Anuncios de Subastas:**

Subastas de las Secretarías de Obras Públicas, Jefatura Local de Sanidad de Marianao, Sanidad, Jefatura Local de Cárdenas, Ejército Constitucional, Jefatura del Servicio de Cuarentenas, Dirección de Beneficencia, Hospitales dt Matanzas y Policía Nacional.

**Día 14 de abril.—Edición ordinaria número 100, segundo pliego de la página 6329 a la 6360.**

**SECRETARIAS DE DESPACHO**

**Justicia:**

Dirección de Justicia.—Aprobando fianza prestada en favor del procurador del Partido Judicial de Manzanillo, señor Néstor Polo Ramírez.

**Comisión del Servicio Civil:**

Resoluciones.—Recursos de apelación interpuestos por los señores Jerónimo Bidabur s. o. a., Horacio Armona y Sánchez, Evelio Caneda y Junco, José Rodolfo Rodríguez Alvarez, Rafael Andino y Massino, Luis García Ramos, Oscar Ledón Iglesias, Carlos López García, José Hernández, José Antuña Tavío, Aurelio Cantera y Herrera, Josefina Milanés y del Pozo, Rafael Baloyra y Rayneri, Francisco Fuentes González, Isabel Procopio Quesada Puentes, Juan Bruno Scull y Zayas, Osvaldo Chapplin y Capetillo, Pío Sust y Gutiérrez, Obdulio Domínguez y García, Rufino Candas Díaz, Félix Clark Peralta, José Tobio e Igiesias, América Bulte y Betancourt, Rafael Soria y García, Manuel J. Puente e Isalgué, Emilio B. Aguilera y Díaz, Rafael Severino Gómez del Pino, Manuel del Risco, Everildo Jerez y Hernández, Conrado González Núñez y González, Gustavo Urgellés, Enriqueta Castilla Gómez, Aurelio Solís Capote, Rosa Gamonal y Mel, Josefa Seisdedos, Herminio Rodríguez y Rodríguez, Pedro Pérez López.

**Día 13 de abril.—Edición ordinaria número 98, segundo pliego, de la página 6265 a la 6296.**

**SECRETARIAS DE DESPACHO**

**—usticia:**

Dirección de Justicia.—Aprobando fianza del procurador Enrique Manuel Félix Sandoval

**Hacienda:**

Dirección General de Aduanas. Sección de Aranceles, Protestas y Revisión.—Resoluciones de protestas de la número 2164 a la 2202, interpuestas por los señores Constantino García y Compañía, Antonio Alvarez, S. en C., B. Saíz y Compañía, M. Muzelle y Hermano, Aníbal Fernández, Humara y Lastra, S. en C., The Brobel Company Inc., Compañía Azucarera Central Ramona, Piñol Ratle y Compañía, Alonso y Compañía, Miguel A. Suárez y Compañía, Linares Perea y Compañía S. en C., Antonio Carrión, Secundino Castro y Compañía, Kaba Hermanos, Central Hormiguero S. A., Alfredo Curbelo Jr., The Brobel Company Inc., Ortega Fernández y Compañía, Alonso y Compañía S. en C., José Valdés Alonso, Secundino Castro y Compañía, Fernández y Hermano, Arturo Valdés, Otero y Compañía S. L., Elliot Knitting Mills Inc. of Cuba, Siboney Rubber Manufacturing, Manuel Díaz S. en C., Galbán Lobo y Compañía S. A. J. G. Viña y Compañía, Linares Perea y Compañía S. en C., Víctor G. Mendoza y Compañía, Galbán Lobo y Compañía S. A.

**Secretaría de la Presidencia:**

Resoluciones en recursos de alzada interpuestos por Federico Porro Orfila a nombre de la Compañía Cubana de Electricidad contra reposición de los señores: José Avila Ferrer, Bonifacio Alvarez Alvarez, Salvador Calvera Cossío, Humberto Rojas Valdés, Horacio Clara Sánchez, Angel Castaño Betancourt, Buenaventura Quintero Villanueva, de la página 6281 a la 6286.

**Comisión del Servicio Civil:**

Resoluciones .—Recurso de apelación interpuestos por los señores: Julia Rodríguez y de la Osa, Santiago Rodríguez y Febles, Ramón Ruiz Bello, Pedro Pablo Pino Martínez, Alejandrina González y Suárez, Ramón del Cueto y Sánchez, Ricardo Ramírez y André, Celia Arenols y González, Semíramis Palacio Rueda, Concepción E. de Zayas, Juan José Alemany Hernández, Antonio Simón Calero y Raúl Grave de Peralta.

**Madera**

De Mobila y con madera llegó la goleta americana Frank A. Morey.


# Las MUJERES OBESAS

**Pueden Hacerse Esbeltas**

VENUS, la Diosa del Amor, ha sido siempre considerada como la figura femenina de líneas más perfectas. Sin embargo, poseía curvas y sus formas no eran las de un efebo, no era delgada, si se quiere, era rolliza. Miles de mujeres toman hoy BonKora, que es lo más sencillo e inofensivo para deshacerse de unas cuantas libras de peso excesivo, a veces cinco o diez, que les hacen desmerecer su figura, encantos y atractivos. BonKora es universalmente elogiada por los notables resultados que con su uso han obtenido las personas cuyo peso se ha excedido de lo normal. Corrige muchas de las verdaderas causas de la obesidad, como el estreñimiento, la mala digestión etc. Abandone esas dietas rigurosas, las drogas nocivas, los ejercicios violentos que pueden afectar su salud de manera permanente. Tome BonKora lo más sencillo y seguro. De venta en farmacias y boticas.

PARA COLEGIOS, INSTITUCIONES BENEFICAS, CLINICAS, HOSPITALES Y PUBLICO EN GENERAL

Ofrecemos:

Equipos completos de colchones, colchonetas, almohadas y demás artículos de este giro, de primera calidad a un precio sumamente módico.

# LA PRIMERA EN MIRAGUANO

Manuel Rodríguez López.

Cunas en todos los tipos y muebles para niños.
Distribuidores de las famosas camas
EVERLASTING BED.

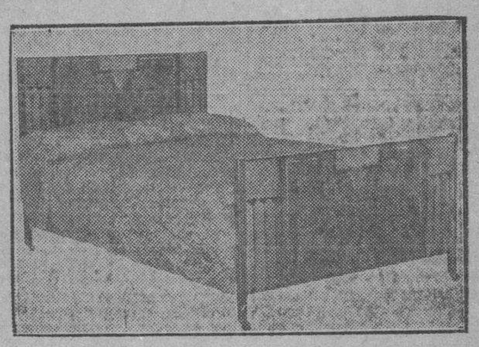

No se rayan, más higiénicas, más elegantes; duración eterna.

CUATRO CASAS

Galiano 98 Teléf: A-6221. | Neptuno 109 Teléf: M-2330. | «El Oriente» Monte 406. Esquina a Tejas.

Casa Central y Fábrica: Cuba 103. Teléfono: M-9514 | Apartado 1092.

# ANTISEPTICO LISTERINE

DE FAMA MUNDIAL
PARA LA HIGIENE BUCAL


M.E.C.D. 2016

NACIONAL TRIANON MAÑANA

Producción de ARTISTAS UNIDOS

# LA ARMADA INVENCIBLE ó FUEGO sobre INGLATERRA"

Realizada por ALEXANDER KORDA.

FIRE OVER ENGLAND

Uno de los capítulos mas emocionantes en la vida de ISABEL de INGLATERRA medio hermana de MARIA ESTUARDO de ESCOCIA !!!!!

RADIO CINE

UNICO en CUBA con AIRE ACONDICIONADO. SANO Y PURO

HOY desde las 2 EXITO!

de la linda película Metro

LOS ENREDOS DE UNA DAMA

LIBELED LADY

La comedia mas fina, lujosa y bella del AÑO!

con JEAN HARLOW - WILLIAM POWELL

MYRNA LOY y SPENCER TRACY

Ademas "TRES TIOS LADINOS" con Robert YOUNG

30 ¢ hasta las 6½ Después 40 ¢

LUNES Wallace BEERY

el formidable actor de la Metro en su MEJOR CREACION

EL VIEJO HARAGAN

la película que le hará pasar el mejor rato de su vida!!

# ESCENARIO y PANTALLA

## NOTAS

### HOY: «EL PODER DEL CORAZON» EN EL ENCANTO

Cuando en una película se reúne un argumento escrito por un novelista tan popular como James Oliver Curwood; la magia de la fotografía Tecnicolor y el mérito de la actuación de artistas excelentes, con la técnica perfecta de las producciones Warner Bros y el interés máximo de un amor profundo e intenso, puede decirse que no hay modo de llegar más allá; por eso, la nueva creación «El poder del corazón», con George Brent y Beverly Roberts, que hoy se estrena en día de moda es uno de los succés cinematográficos valiosísimos que ofrece para esta temporada la empresa de este aristocrático teatro. La naturaleza en su más hermoso aspecto... El amor en su más sublime expresión... y el cinema ofreciendo su más maravilloso colorido. Completa el programa la comedia musical, también en colores ,titulada «Paso a los gitanos», y estreno también del noticiario Fox que se exhibe ahora conjuntamente con New York. Los precios 30 centavos de 3 30 a 6 30 y 40 centavos después. Niños, a todas horas, 20 centavos.

La obra teatral completa de «Horizontes perdidos», será transmitida por radio, el sábado próximo, a las 9 en punto de la noche, por la estación «CMBC», del Progreso Cubano y por la de onda corta «COCH» de la General Electric.

El lunes, en día de gran gala, es el estreno de la obra maestra de F. Capra, «Horizontes perdidos», que tiene por intérpretes nada menos que a Ronald Colman, Jane Wyatt, Margo, Isabel Jewell, Edward Everett Horton, H. B. Warner y miles de extras. Dos años y una fortuna invertida en «Horizontes perdidos», han dado como resultado la más fantástica y emocional historia. El drama más sentimental. La más gloriosa y dulce novela de amor, y las aventuras más audaces que se puedan concebir forman la trama de esta film de excepción, que es, sin duda alguna, la más estupenda de todas las producciones del mundo.

### «EL PODER DEL CORAZON» DESDE LA 1 Y 30 EN EL RIVIERA

La aventura más impresionante que atesora la literatura americana se encierra en la novela de James Oliver Curwood sobre la que se ha basado la hermosísima producción, toda en colores, titulada «El poder del corazón», con George Brent y Beverly Roberts en los papeles principales Un beso que prendió la chispa del incendio en los bosques vírgenes donde un hombre encontró a la mujer amada... y ella, al que había de apoderarse de su corazón... «El poder del corazón» se estrena hoy, acompañada de la chispeante, alegre y divertida comedia musical, titulada «Locuras de estudiantes», con Arline Judge, Dixie Dumbard, Jack Haley, Stuart Edwing, Patsy Kelly y las lindísimas chiquillas de la Fox. En esta película se presenta por primera vez el original y sensacional baile «El balboa». Los precios para hoy: 30 centavos por la tarde y 40 por la noche. Niños, tarde y noche, 20 cts y tertulia 15 cts

Mañana, nuevamente, la exquisita y encantadora superjoya «El club de las muchachas», con Danielle Darrieux al frente de 150 pepillitas y un solo hombre vestido de mujer... y «El crimen de Caryl Foray», con Francis X. Buschmann.

El lunes, en día de gran gala, Columbia tiene el alto honor de presentar la obra maestra de Frank Capra, «Horizontes perdidos», formidablemente interpretada por Ronald Colman, Jane Wyatt, Margo, Isabel Jewell, Edward Everett Horton, H. B. Warner y miles de extras. En un ambiente de fastuoso esplendor, que representa el milenario monasterio de Shangri-La, en el prohibido valle del Tibet, que aparece en esta suprema película, encuentran Ronald Colman y Jane Wyatt el romance perfecto, su novela de amor forma parte de la extraña odisea descripta por James Hilton en su premiada novela del mismo título.

El martes, la película que habla directamente al corazón humano, «Los dos pilletes», según la famosa novela de Pierre Decourcelle Las trágicas aventuras de Fanfán y Claudinet, los dos niños abandonados y convertidos en hermanos por la fatalidad, jurándose amistad y protección mutua por toda la eternidad

HOY PAYRET

DOS TRIUNFOS METRO

LA DAMA DE LAS CAMELIAS

con Greta GARBO y Robert TAYLOR

"SU PRIMERA ESCAPADA"

Jackie COOPER

PRECIOS POPULARES 20¢ y 30¢

### NACIONAL: «CUANDO CANTAN LAS ESTRELLAS»

Hoy serán las últimas exhibiciones en el teatro «Nacional» del doble programa de estreno Paramount, en el que figuran «Cuando cantan las estrellas» (The big broadcast 1937), y «Tres hombres casados», producción cómica. Bien puede asegurarse que, por la diversidad de géneros representados en el gran film musical de la Paramount, «Cuando cantan las estrellas» es película en la cual hallarán todos y cada uno de los espectadores algo que sea de su particular agrado. Leopoldo Stokowsky y su orquesta sinfónica, para los amantes de la música selecta, el tenor Frank Forest y la cantante Shirley Ross, para los amantes del bel canto; Benny Goodman y su famosa orquesta, para los que prefieren la música de jazz; Jack Benny, la pareja George Burns y Grace Allen y Marta Raye se encargan de la parte cómica; Ra yMilland, el nuevo galán joven de la Paramount, para las chicas románticas; y de la parte bailable se encargan Eleanore Whitney y Luis DaPron, completándose este brillante conjunto de notabilidades con las insustituibles girls de las producciones musicales de la Paramount. El otro estreno se titula «Tres hombres casados», y en él figuran Mary Bryan, Lynne Overman y Roscoe Karns.

El horario es como sigue: «Cuando cantan las estrellas» se exhibe a las 2.55, 6.25 y 9.55 p. m., y «Tres hombres casados» a la 1.35, 4.50 y 8.15. Se completa el programa con un noticiario Paramount, un estreno en Cuba de Popeye, «Me los como vivos» y la variedad «Noches de Venecia». Precios: 30 centavos por la tarde y 40 centavos por la noche.

Mañana, estreno en Cuba de la producción de Alexander Korda, distribuída por Artistas Unidos, que lleva por título «La Armada Invencible» o «Fuego sobre Inglaterra», uno de los capítulos más emocionantes en la vida de Isabel de Inglaterra, media hermana de María Estuardo de Escocia y descendiente de Enrique VIII. Intérpretes: Lawrence Olivier y Flora Robson.

El sábado, en el turno de las 5 y media, debut de Celeste Grijó la más admirable encarnación de Betty Boop, el personaje creado por Max Fleischer. Las actuaciones de Celeste Grijó serán acompañadas por el notable conjunto musical hermanos Le Batard. Vea los detalles de este acontecimiento teatral en nota aparte.

### HOY: «MANOLA, MANOLO», EN EL PRINCIPAL

Socorro Gonzalez

Puede afirmarse que «Manola, Manolo», la comedia de Fernández de Sevilla, ha sido el gran éxito de esta temporada de arte purísimo que Socorrito González, la meritísima actriz, nos ofrece en el «Principal».

En ella, el autor, haciendo alarde de ingenio y de técnica teatral, aborda un problema riesgosísimo, en el que nos presenta un caso en que en sus teorías sostienen Marañón sobre la bisexualidad que destruye todos los encantos femeninos; pero ello está realizado con tal habilidad, en tal grado de comicidad, que no da tiempo al espectador a meditar sobre el fondo de la comedia.

Socorrito González está sencillamente encantadora en la protagonista, ese personaje que unas veces es Manola y otras Manolo, y que, por tanto, la obliga a constantes y riesgosísimas transiciones.

«Manola, Manolo» es obra para mantenerse por tiempo indefinido en el cartel; pero, en su deseo la empresa de dar a conocer todos los títulos que figuran en el extenso repertorio de Socorrito González, ya nos promete para mañana el estreno de «Mi hermana Concha», otra comedia divertidísima, de excelente factura, en la que, además, podremos aquilatar en todo su valor el arte de Rosario Sánchez, la excelente característica sobre la que pesa gran parte de la responsabilidad que comparte con Socorrito González.

Las localidades para las dos funciones de hoy y para el estreno de mañana, están ya a la disposición del público en la contaduría del teatro, teléfono A-6737, a los precios establecidos de u npeso luneta, 75 centavos la butaca numerada y 50 centavos las restantes.

Invariablemente, todas las funciones nocturnas de esta temporada de Socorrito en el «Principal», se trasmiten por radio.

# Cartel del Día

**POR LOS TEATROS:**

PRINCIPAL: A-6737. A las 5 y 30 y 9 y 30: «Manola, Manolo».

MARTI: M-2724. «60 horas en el cielo», «Perseguido» y variedades.

**POR LOS CINES:**

ENCANTO: M-6055. A todas horas: «El poder del corazón», comedia y revista.

NACIONAL: A-6700. A todas horas: «Cuando cantan las estrellas», «Tres hombres casados» y comedias.

ALKAZAR: A-6869. A todas horas: «Un gran tipo», «Ella es peligrosa» y comedias.

CAMPOAMOR: A-7054. A todas horas: «El club de las muchachas», «Luna de miel accidentada» y comedias.

AUDITORIUM: F-4555. «La dama de las camelias» y «Furia».

PAYRET: A-7157. «La dama de las camelias» y «Su primera escapada».

RIVIERA: F-2040. «El poder del corazón» y «Locuras de estudiantes».

TRIANON: F-2403. «La flecha de oro» y «El gusano de hierro».

RADIO-CINE: M-1407. «Los enredos de una dama» y «Tres tios ladinos».

NEPTUNO: M-1515. «Los pecados de Teodora» y «En busca de horizontes».

ROXY: F0-3255. «Mujeres enamoradas» y «Orquídeas para ti».

RIVOLI: F0-1130. «Antes de media noche» y «La legión del terror».

REINA: M-2272. «La millona» y «Reunión de corazones».

RIALTO: M-1831. «Cadetes de San Martín» y «Odio que engendró amor».

LARA: M-2421. «Carne rebelde» y «La mujer que supo amar».

PRADO: M-4817. «Sobrenatural» y «La juventud manda».

VERDUN: A-9206. «La millona» y «Hombres contra hombres».

ACTUALIDADES: M-5575. «La bien pagada» y «Tres sobre la pista».

ESMERALDA: M-4080. «El caballo infernal», «El crimen de Carey Forey» y episodio.

LIRA: M-4474. «El demonio es un pobre diablo» y «Dos fusileros sin balas».

MAJESTIC: M-4477. «El precio de un beso» y «El caballero de la noche».

FLORENCIA: U-6758. «La novela de un joven pobre» y «Los treinta y nueve escalones».

OLIMPIC: F-6263. «La prueba suprema» y «Rasputín y la Emperatriz».

VEDADO: F-3128. «Suzy» y «Anna Karenina».

TOSCA: I-3099. «Reunión de corazones» y «El crimen del Dr. Forbes».

MODERNO: X-1305. «Los hombres no son dioses», «Acusada» y números de variedades.

NORMA: X-2120. «La esposa de su hermano» y «Sombras del pasado».

WILSON: U-5863. «Pirata a la vista» y «Don Quijote del Altillo».

MAXIM: U-7049. «Jaque al Rey» y «Mujer voluptuosa».

INGLATERRA: M-5527. «Don Quijote del Altillo» y «Pirata a la vista».

CUBA: M-9796. «Ojos negros» y «El amante vagabundo».

SALON ROJO: M-4794. «El pequeño lord» y El jardín de Alá».

UNIVERSAL: (Egido y Monte). «La venganza de Renanh» y «El torrente vengador».

BELGICA: A-9128. «El rosal bendito» y «El robo del zorro azul».

VIOLETA: «El misterio de la capa española» y «El que no corre vuela».

NACIONAL HOY POR ULTIMA VEZ

DOBLE ESTRENO Paramount

CUANDO CANTAN las ESTRELLAS

The BIG BROADCASTING 1937

y

TRES HOMBRES CASADOS"

con Mary BRYAN

SABADO DEBUT!

CELESTE GRIJO

Betty BOOP en persona!

### LO QUE ES «LA REVISTA AZUL» DE LECUONA

«La revista azul» es una afortunada combinación de los géneros teatrales más gustados universalmente, desde el aspecto importantísimo de la espectacularidad. Ernesto Lecuona ha barajado con acierto, con su probada pericia escénica y su indudable conocimiento del público, la vieja ópera, siempre interesante para los que gustan del canto; la frívola opereta, sugestiva para quienes prefieren un teatro intrascendente, a flor de piel; la zarzuela, que concreta y musicaliza pequeños conflictos humanos; la revista, compendio de la varieté, y el concierto en diversas manifestaciones.

«La revista azul», así confeccionada, ha menester de valiosísimos elementos para ser interpretada. Ernesto Lecuona, que sabe cuidar esta parte importantísima de sus actuaciones, los ha reclutado con esmero, pudiéndose afirmar que cuanto habitualmente brilla en nuestros teatros estará a su disposición para la noche del próximo martes, en el «Auditorium». Maruja González, Rita Montaner, Hortensia Coalla, Zoraida Marrero, Tomasita Núñez, Margarita Díaz, Mercedes Menéndez, Graciela Santos, Georgina Du Bouchet, así como Panchito Naya, Constantino Pérez, Medrano y Prada, entre los cantantes; también Marianela Bonet, las Tres Muñecas, Blanca Becerra, María Pardo, Carmita Ortiz, Julio Richards, Federico Piñero, Fernando Mendoza, Paco Lara, Eddy López y Sol Fernán Flor (esta última al frente de 24 bailarinas) entre otros elementos, darán interpretación al tercer cuadro de «María la O», primero de «El Cafetal», primero de «Lola Cruz» y segundo de «La Tierra de Venus», así como a una escena denominada «Patio andaluz», donde también interviene Celinda.

Súmese una evocación romántica, interpretando Lecuona, al piano, obras de Listz y Mozart, y la primera presentación de la tiple denominada Catalina Jaques, y se tendrá un programa realmente excepcional, el espectáculo de música más variado que se haya hecho en Cuba.

Actuarán cuatro orquestas, a saber: la Orquesta de la Habana, «Femenina», de Ernestina Lecuona, hermanos Castro y «Ensueño», y oiremos los últimos grandes éxitos de Lecuona: «Muñeca de cristal», «Cantando voy», «Quisiera amarte» y otros.

Con decoraciones y vestuario adecuado se presentará «La revista azul» el martes próximo, en el «Auditorium».

### RADIO CINE: «LOS ENREDOS DE UNA DAMA»

«Los enredos de una dama» es una película muy del gusto de nuestro público. El público está por los temas movidos, de ambiente moderno, de sabor picaresco y mundano, con bellas mujeres, trama complicada y el amor, naturalmente, determinándolo y rigiéndolo todo, dueño y señor de los humanos destinos. Y así ocurre en esta joya, en que vemos cómo, en amor, lo que empieza siendo fingimiento, farsa, maniobra, acaba siendo pasión incontenible cuando entre el hombre y la mujer se ha establecido una corriente de simpatía y de atracción.

«Los enredos de una dama» nos narra las aventuras de un detective amateur e internacional y la hija de un multimillonario que ha hech al editor de un periódico una reclamación de cinco millones de pesos. La película abunda en lances y peripecias agradabilísimas. Myrna Loy, con su apasionante belleza, es la millonaria; William Powell es el hombre que cae en sus redes; Spencer Tracy es el periodista audaz, y Jean Harlow la novia del periodista, que contribuye a armar el enredo. Además toma parte otro gra nactor: Walter Connolly.

Esta gra nproducción se exhibe hoy con «Tres tios ladinos», por Robert Young y Betty Furness y un noticiario Metrotone, en función continua desde las 2 y media ,a los precios de 30 centavos los mayores antes de las 6 y media y 40 después de esa hora. Los niños, 20 centavos y la tertulia 10 a toda hora.

El domingo, formidable matinée a la una.

El lunes, un gran estreno: «El viejo haragán», creación del gran actor Wallace Beery, con Eric Linden y Jean Parker.

Pronto: «El signo de la muerte».

### EXITO DE JAMES CAGNEY EN EL ALKAZAR

Luchas sin cuartel... Acción de doscientas millas por minuto. Trompadas a granel. Emoción intensa desde su primera hasta su última escena. Drama vigoroso y espectacular. Esto y mucho más es «Un gran tipo», la suprema creación del rey de la personalidad dinámica, James Cagney, que ayer, en su estreno, constituyó un gran succés, y que hoy se exhibe nuevamente, acompañada del fuerte y realista drama «Ella es peligrosa», con Tala Birell, César Romero y Walter Pidgeon. Completa el programa el episodio número 5 de la ultradinámica serie «Roldán el temerario», titulado «El rayo destructor». Los precios como siempre: 20 centavos de 1.30 a 6.30 y 30 centavos después. Niños, a todas horas, 15 y tertulia 10

El miércoles, una nueva película de Shirley Temple. Ya eso es suficiente atractivo para llenar un teatro. Huelgan comentarios. El mundo entero está pendiente de la divina y genial estrellita, y sólo espera el anuncio de una nueva producción de ella, para admirar su arte. Shirley Temple habla y canta ahora en chino en «Ching Ching», que, según la opinión unánime del público, es su mejor creación. Colaboran con ella, Robert Young y Alice Faye,, en un romance que saca de quicio. También se estrena el drama policíaco titulado «Joyas funestas», con César Romero, Claire Trevor y Lloyd Nolan. Nada más subyugador que la vida pintoresca de los ombres que detrás del elegante frac que pasean por los salones, ocultan un alma canalla, capaz de las más ruines pasiones y los más horrendos crímenes. Para ese rol, nadie encaja mejor que César Romero, que es el «gangster perfecto» de la pantalla. Véalo en «Joyas funestas» y verá cómo solamente una mujer, con las armas sutiles de sus encantos, pudo perderlo y echarlo en garras de la ley. Esa mujer es una de las estrellas más fascinantes de Hollywood: Claire Trevor. También se estrenará el episodio 6 de «Roldán el temerario», titulado «La tortura del fuego».

### UNA PELICULA ENCANTADORA EN EL CAMPOAMOR

«El Club de las muchachas», la más formidable y sensacional film de la temporada, es una película deliciosa, atractiva, estimulante, original, de asunto muy moderno, lleno de realismo, de sensaciones intensas, de alegría y algunas lágrimas... ¡150 muchachas! ¡150 angelitos que se convierten en 150 demonios en un infierno! y un solo hombre entre ellas, y, por añadidura, disfrazado de mujer. ¿Quién es él?... ¡Oh, él es la «primita» de una internada!... «El club de las muchachas se presenta nuevamente hoy, acompañada de la producción de la Gaumont Brithis, titulada «Luna de miel accidentada», con Constance Cummings, Hugh Sinclair y Noah Beery. Completa el programa el graciosísimo cartón en colores titulado «El heraldo del Infierno», y la emocionantísima variedad documental «Peces del Infierno», donde vemos la pesca de una ballena, de un gigantesco pulpo, de fieros tiburones y de un pez espada. Los precios: 20 centavos de 1.30 a 6.30 y 30 centavos después. Niños, a todas horas, 15 y tertulia 10 centavos.

El martes, «Los dos pilletes», la atracción de toda la temporada. La película que llenará durante toda la semana la sala de este simpático teatro. Es una película formidable; el espectáculo máximo, emotivo, sentimental, humanísimo... Una film dedicada a todos los padres, a todos los hijos,en in, a toda la humanidad.. Es una película que habla directamente al corazón humano. «Los dos pilletes» está basada en la famosa novela de Pierre Decourcelle, que inmortalizó a los inolvidables Fanfán y Claudinet, los dos niños abandonados y convertidos en hermanos por la fatalidad, jurándose amistad y protección mutua por toda la eternidad.

**María Ciervide, notable cantante que tomará parte en «La revista azul», de Lecuona el martes en el «Auditorium».**

### MARTI: EXITO DE «RITMO NEGRO»

Sin precedentes ha sido el éxito alcanzado en el escenario MARTI con la formidable revista «Ritmo negro», en un acto y ocho preciosos cuadros. En ella las 12 chicas del coro hacen maravillas en sus evoluciones coreográficas. Los diálogos tienen agilidad y pimienta. Hay en toda ella ritmo, belleza, gracia, emoción. En «Ritmo negro» actúan Teté Rodríguez, Tomasita Núñez, Carmita Ortiz, María Ruiz, Candita Quintana, Marujita Sánchez, Julio Richard, Alberto Garrido y Humberto de Dios. «Ritmo negro» va hoy en los shows de 5.30 y 10 de la noche, trasmitiéndose por radio. La función, como de costumbre, comienza desde la 1.30, exhibiéndose dos soberbias producciones: «60 horas en el Cielo», comedia hablada en español e interpretada por Nolla Vázquez, y «Perseguido», por Robert Montgomery». Comedias, revistas y cartones, completan el programa cinematográfico. Sólo 20 centavos vale la entrada antes de las 6 y media y 30 centavos después. Niños, 15 centavos, tertulia 10 cts. antes de las 6.30 y 15 cts. después. El sábado, a las 12 de la noche, una grandiosa función, ofreciéndose dos soberbios preestrenos: «El último contrabandista», brillantemente interpretada por Miguel Fleta. En la escena, otro preestreno sensacional: «Las pilotas», con libro y música de Sadjar. El público conocerá la «biguine», el baile que revolucionó a París. En «Las pilotas» actúan Carmita Ortiz, A. Rico, Candita Quintana, Julio Richard, conjuntamente con los siguientes debutantes: el bailarín Simons, Isabelita España y el gran bailarín de tap dance, Molinet, que acaba de llegar de Buenos Aires. Coros de 12 encantadoras chiquillas. Evoluciones de Julio Richard, Decorados de Nono Noriega y vestuario regio. También actúan Garrido y Humberto de Dios. Orquesta: «Sevilla Biltmore».

GRATIS

PRESENTANDO ESTE CUPON

HOY EN EL TEATRO ENCANTO, DE 3 A 7 Y MEDIA SE ENTREGARA LA NOVELA DE

"HORIZONTES PERDIDOS"

LA MAGNIFICA PRODUCCION QUE SE ESTRENARA EL PROXIMO LUNES

# GACETILLAS

### AUDITORIUM: «LA DAMA DE LAS CAMELIAS»

La inmortal novela de Alejandro Dumas, ocupa hoy las carteleras de este aristocrático teatro, en sus tandas elegantes de 5:15 y 9:45. «La dama de las Camelias» ha sido llevada a la pantalla con lujo de detalles y para que su éxito fuese mayor, su interpretación fué confiada a dos verdaderos ídolos de los cinefans, la exquisita Greta Garbo y el simpático y favorito actor Robert Taylor. Y en los turnos de 4:00 y 8:30 se exhibe «Furia», la sensacional creación de Fritz Lang, que realizan magistralmente Silvia Sidney y Spencer Tracy. Precios: Luneta, tarde 30 centavos. Noche 40 centavos. Niños 20 centavos. Tertulia 10 centavos.

Mañana: A las 5:15 y 9:45 se ofrece el estreno en Cuba de la magnífica producción «El viejo haragan» (Old Hutch) el nuevo y más reciente triunfo del magistral actor Wallace Beery con Cecilia Parker y Eric Linden y a las 4:00 y 8:30: Joel Mc Crea y Jean Arthur en la joya Columbia «Antes de medianoche». El domingo desde la una y media «El Haragán» y «Antes de medianoche». El martes a las 9:00 de la noche: Lecuona, presenta su maravilloso espectáculo coreográfico «La revista Azul», con cuatro grandes orquestas y la Orquesta de la Habana, 11 cantantes, 24 segundas tiples, decoraciones de Gomiz y Roig, Vestuario de Velasco. Localidades e informes al teléfono F-4455. El miércoles: «Un gran tipo» de James Cagney y a petición y por última vez «Tres señoritas a la moderna». Y el jueves 22: Myrna Loy, William Powell, Jean Harlow y Spencer Tracy en «Los enredos de una dama».

MAÑANA AUDITORIUM ESTRENO en CUBA

METRO Goldwyn Mayer presenta al gran actor

Wallace BEERY

en la interesantísima película

EL VIEJO HARAGAN

-OLD HUTCH- con

Eric LINDEN y CECILIA PARKER

### TRIANON: :BETTE DAVIS EN «LA FLECHA DE ORO»

Un interesante programa, a base de dos producciones de la Warner, presenta para hoy a su distinguido público, el favorito y simpático «Trianón». En las tandas elegantes de 5:15 y 9:45, «La flecha de oro», la película donde alcanza el más brillante triunfo de su excepcional carrera artística, la genial actriz Bette Davis, y donde actúa también el magnífico George Brent. En los turnos de 4:00 y 8:30: Joe E. Brown (Bocaza) el más grande as de la risa en su formidable éxito «El gusano de hierro», con Guy Kibbee y Dick Foran. Precios: Luneta, tarde 20 centavos. Noche 30 centavos. Tertulia 15 centavos.

Mañana: A las 5:15 y 9:45: Artistas Unidos, presenta el estreno en Cuba de la espectacular película «La armada invencible» (Fire Over England) producción extraordinaria de Alexander Korda, que interpretan tres grandes estrellas Leslie Banks, Flora Robson y Lawrence Olivier. A las 4:00 y 8:30: Marian Marsh con Louisse Dresser y Ralph Morgan en la joya «Odio que engendró amor». El lunes: Dick Powell y Joan Blondell en la película musical Warner, «Las insaciables». El martes: Por última vez y a precios populares «La dama de las Camelias». El miércoles: Dos estrenos de la Paramount: «El diario de un médico» por el nuevo favorito John Trent con George Bancroft y Helen Burgess y la sensacional producción «El testigo extraordinario» por Gail Patrick y Lew Ayres. El jueves: La encantadora Irene Dunne con el simpático Melvyn Douglas en la magnífica película de la Columbia: «Los pecados de Teodora» El día 23: Gary Cooper y Jean Arthur en la producción de Cecil B. de Mille titulada: «La jornada trágica».

### PAYRET: «LA DAMA DE LAS CAMELIAS»

Llegó por fin el gran día. Hoy comienzan en el «Payret» las exhibiciones populares del más grande drama de amor llevado a la pantalla moderna: «La Dama de las Camelias» el tierno, apasionado y patético idilio de Alejandro Dumas, hijo, página imperecedera de la literatura universal.

La Metro ha llevado «La dama de las Camelias», a la pantalla con el concurso de la mejor pareja de amantes que pudiera concebirse: Greta Garbo, la mujer nacida para amar, la artista de belleza alucinante y de atracción irresistible y Robert Taylor el galán apuesto, simpático, cordial, que en el papel de Armando, llega a las alturas de lo sublime. Lionel Barrymore es otra de las figuras estelares del cine que figura en «La Dama de las Camelias», la sensación máxima del cine en los tiempos actuales.

A pesar de la importancia de esta producción, se exhibe con otra gran película, «Su primera escapada», por Jackie Cooper y Joseph Calleia y sin alterarse los precios. La función es continua desde las 2:00 La luneta 20 centavos antes de las 6 y media para los mayores y 30 centavos después de esa hora. Los niños 15 centavos y la tertulia 10 centavos.

El domingo, estupenda matinée a la 1:00.

El próximo estreno en el «Payret» será «Nobleza Gaucha».

WARNER presenta a

GEORGE BRENT y BEVERLY ROBERTS

en el vigoroso romance TODO en TECHNICOLOR

EL PODER del CORAZON

GOLD'S COUNTRY and the WOMAN-

HOY ENCANTO RIVIERA

30¢ y 40¢

LUNES ENCANTO y RIVIERA

La Obra maestra de FRANK CAPRA

HORIZONTES PERDIDOS

con Ronald COLMAN

Jane WYATT MARGO

E.E. HORTON Isabel JEWELL

Una COLUMBIA

MARTES CAMPOAMOR y RIVIERA

LA PELICULA que habla al corazón

LOS 2 PILLETES

Según el libro de Pierre Decourcelle

### NEPTUNO: «LOS PECADOS DE TEODORA»

Hoy vestirá sus mejores galas este teatro, por presentar a la divina Irene Dunne, encantadora como nunca en el romance más alegre y alocado del año, «Los pecados de Teodora», con la colaboración de Melvyn Douglas. Después de las más extraordinarias aventuras, las que llegaron a ocasionar dos juicios de divorcio... un escándalo con el Gobernador y un inexplicable... bebé... Irene Dunne y Melvyn Douglas se «tranquilizan», retirándose a vivir tranquilamente, enamorados el uno del otro... Completa el programa la emocionantísima producción «En busca de horizontes», con George O-Brien y Heacher Angel. Los precios: 15 centavos de 2:30 a 6:30 y 20 centavos después. Niños a todas horas 10 centavos.

Mañana, nuevamente, la hermosa producción: «Reunión de corazones» con Jean Hersholt, Rochelle Hudson, Helen Vinson, Robert Kent y el Quintuplo Dionne, y el intenso y vigoroso drama «El crimen del doctor Forbes».

El lunes la estrella de personalidad más atractiva de la pantalla, Simone Simon, en su suprema creación, «Adolescencia».

El martes, la reina del cine, Kay Francis, más hermosa, más sincera que nunca, en su más gloriosa creación, «El Angel blanco». El jueves Lily Pons en «La muchacha de París».

### ROXY: «MUJERES ENAMORADAS»

Continuando la semana de grandes estrenos, ofrece hoy, un programa delicioso, el moderno «Cinema Roxy» de 14 y Primera en el Reparto Almendares. Comenzará sus tandas de 4:30 y 8:30 con el estreno del último Noticiario Fox, la preciosa película «Orquídeas para tí» interpretada magistralmente por John Boles y Jean Muir, y el estreno de la maravillosa producción 20th Century Fox, «Mujeres enamoradas», una película romántica, llena de atractivos y con cuatro estrellas de primera categoría en su reparto, Janet Gaynor, Loretta Young, Constance Bennett y Simone Simon... Algo sin precedente en la historia de Hollywood. «Mujeres enamoradas» tiene un fondo dramático, las cuatro heroínas aspiran a labrarse su felicidad encontrando al hombre que las haga feliz en matrimonio. En fin, un argumento nuevo en la pantalla. Ofrece además a las damas la gran oportunidad de admirar el lujoso vestuario que exhiben las cuatro estrellas mencionadas, calculado en 35.000 dólares, cantidad elevadísima y seguramente no superada hasta hoy en una película de ambiente contemporáneo. Los precios como siempre: 15 centavos la luneta por la tarde, 20 centavos después. Niños y tertulia familiar, 10 centavos a todas horas.

Mañana un programa insuperable con el estreno de «El campeón de Polo», la comedia en que el simpático Joe E. Brown hace al espectador hasta llorar de la risa. Para contrarrestar el efecto de tanta hilaridad, se exhibirá conjuntamente una producción monumental, «Adversidad», la obra cumbre de la Warner Bros. por Fredric March y Olivia de Havilland.

### RIVOLI: «ANTES DE MEDIANOCHE»

Un programa muy colosal anuncian para hoy, las carteleras del favorito y coquetón cine «Rívoli» de Cuarta y quinta, en el Reparto La Sierra, con el teléfono FO-1130. En sus tandas de 4 y 30 de la tarde y nocturna a las 8 y 30 de la noche, se pasa por la pantalla revista, un cartón, estreno de la preciosa, regia y original super-joya «Antes de media noche» con Jean Arthur y Joel McCrea y estreno de la sensacional, emocionante y formidable producción «La escapada fatal» con Bruce Cabot y otros.

Precios: 15 centavos mayores por la tarde y 20 centavos por la noche. Los niños a todas horas solo pagan 10 centavos.

Mañana: colosal programa.

Y el sábado: «Tres señoritas a la moderna» con Deanna Durbin y «El asesinos y un muerto».

### REINA: «LA MILLONA» Y «REUNION DE CORAZONES»

La empresa López y Rouco, del céntrico super-cine «Reina», sito en Reina y rayo teléfono M-2272 y M-4313, siempre le ofrece a sus asiduos concurrentes las mejores producciones que llegan al mercado peliculero, para hoy, se anuncia el estreno de la última producción de Selección Capitolio «La millona» con Lina Yegros y Ramón de Setmenat, de nuevo hoy, vuelve a la pantalla la magnífica producción 20th Century Fox: «Reunión de Corazones» donde trabajan las Quintuples Dionne, acompañadas del gran artista dramático Jean Hersholt y la linda Rochelle Hudson.

El estreno de la revista Paramount Sound News y un divertido cartón animado completan el programa.

Quince centavos es el precio de la luneta hasta las seis y media y 20 centavos después. Niños 10 centavos y la tertulia familiar 10 centavos a todas horas.

El sábado: «La Legión del Terror» y «Cadetes de San Martín». El lunes, estreno en Cuba, «El bandolero gallante y «Mujeres de hoy».

(VEASE más GACETILLAS en la página DIEZ)

CINEFANATICOS: una figura sobresaliente de la pantalla, unánimemente admirada es la foto que obsequiará AVANCE a sus lectores el próximo sábado

M.E.C.D. 2016

# SE HAN RETIRADO TODOS LOS ANUNCIOS QUE INFRINGIAN EL REGLAMENTO DEL MUNICIPIO HABANERO

## COBRADOS EN 10 DIAS MAS DE $400,000

El Municipio pagó ayer a la Compañía de Electricidad más de $30,000. El recital de hoy

El Director de la Biblioteca Municipal Dr. Fermín Peraza y Sarausa, ha elevado un informe al Jefe del Departamento de Cultura Municipal haciendo saber qne durante el primer año de administración del doctor Beruff Mendieta han concuurrido a dicha biblioteca 51,189 lectores

Al mismo tiempo afirma que con las innovaciones hechas figura en primer lugar entre las bibliotecas modernas, dado que sus orientaciones progresistas superan a muchas de los Estados Unidos de América, agregando que ha dejado de ser un simple depósito de libros para convertirse en una verdadera universidad popular, abriendo sus puertas a las conferencias públicas y llevando éstas a los libros, iniciando con ello las publicaciones populares.

Recientemente la Biblioteca Municipal ha publicado su último cuaderno, referente al Padre Benito Viñes y su obra científico-humanitaria al frente del Observatorio de Belén, por el P. Mariano Gutierrez Lanza, conferencia pronunciada en la Sala de lectura de la biblioteca por su autor el dia 26 de julio de 1936.

**Dos salas de lecturas auxiliares**

Espérase que a fines del presente mes habrán de inaugurarse las dos salas de lecturas auxiliares de la biblioteca municipal, como vía de ensayo, pues es propósito del Alcalde instalar una en cada barrio o distrito, para que todos los habitantes tengan lectura gratis en horas nocturnas.

**Más de cuatro mil anuncios retirados por el Municipio**

Cumpliendo instrucciones del Jefe del Departamento de Urbanismo Municipal y conforme al reglamento de anuncios y letreros, han sido retirados 4,508 que se encontraban infringiendo lo dispuesto por el Municipio, habiéndose desmontado en la calle Máximo Gómez hasta Esquina de Tejas; Galiano, Belascoaín totalmente; Reina hasta Belascoaín; Neptuno hasta Belascoaín; San Rafael y San José hasta Belascoaín; Prado hasta Neptuno; Zanja hasta Belascoaín; Obispo; O-Reilly, Egido y Monserrate, completas; San Lázaro hasta Belascoaín; Zulueta y Aguila, completas.

Se dispone asímismo por el Municipio el cobro de los derechos de trabajo que han ocasionado a los obreros de los Fosos Municipales a todos esos anunciantes.

**Recital-poético hoy jueves en el Anfiteatro**

Encuéntrase señalada para hoy jueves en el «Anfiteatro Nacional», y por iniciativas del Alcalde un recital poético al aire libre por la conocida recitadora señorita Coralia de Céspedes, hija del Sub-Secretario de Justicia. Recitará poesías de Alberto, Pedroso, Guillén, Barba Jacob, Buesa, Ballagas y Cordero. La parte musical estará a cargo de la Banda Municipal, bajo la dirección del Maestro Emilio Reinoso.

**Los concejales y el Matadero Industrial**

Después de un cambio de impresiones celebrado entre distintos concejales y el señor José López Serrano, principal propietario del Matadero Industrial, está siendo considerado el problema existente a causa del convenio celebrado con esa empresa en el año 1910, asegurándose que éste no será implantado por ahora, ya que ello perjudicaría los intereses municipales y obreros del gremio de matanza.

**Más de 400 mil pesos cobró el Municipio en diez días**

El Alcalde Municipal ha tenido conocimiento que por la Administración del Acueducto de Albear, y taquillas recaudadoras del Ayuntamiento, ha sido cobrado durante los diez primeros días, por suministro de agua y por Industria y Comercio correspondientes al primer trimestre natural y cuarto del ejercicio de 1936 a 1937, la suma de $429,841.07, que ha ingresado en la Tesorería Municipal, obteniéndose un aumento de más de 18 mil pesos comparada con la del último trimestre.

**El Alcalde en su despacho municipal**

El Alcalde concurrió nuevamente ayer al Ayuntamiento instalándose en su despacho, donde recibió la visita del señor Ministro de Francia Mr. Gastón Morawiski, quien expresó a la primera autoridad municipal la gratitud más sentida de los miembros de la Comisión Francesa que recientemente visitara esta capital, y la cual el Dr. Beruff Mendieta le dispensó amable acogida.

**El Presidente del Centro Gallego con el Alcalde**

Con el Alcalde Municipal departió ayer al mediodía largamente con el Presidente del Centro Gallego de la Habana que iba acompañado del Dr. Caramés. Se interesaron por la favorable solución a la renta fijada por la Junta de Amillaramiento Municipal al edificio que ocupa esa institución social y cultural.

**El Municipio paga a la Compañía de Electricidad**

Por disposición del Alcalde ayer fueron girados los libramientos correspondientes al pago de $31,004.73, que fueron celebrados por la Compañía Cubana de Electricidad por adeudos del mes de noviembre próximo pasado.

**Pagarán un cupón del Acueducto de Albear**

El Dr. Beruff Mendieta manifestó ayer a los repórters cerca de las dos de la tarde, en su despacho, que entre los pagos que se están ordenando se encuentra la liquidación de un cupón de los bonistas del Acueducto de Albear, y que asímismo pagaría el Municipio los cien mil pesos al Cuerpo de la Policía Nacional el próximo día 25.

**Optimista el Alcalde con los adeudos**

El Alcalde Municipal en su charla con los reporters se manifestó completamente optimista con los adeudos que tiene su Administración, ya que asegura que todos habrán de ser liquidados oportunamente, explicando al mismo tiempo que durante el mes de mayo próximo los pagos continuarán, dado que durante ese mes habrán de ponerse al cobro los recibos pertenecientes al cuarto trimestre de fincas urbans, que importarán cerca de 560 mil pesos, y en julio los pertenecientes al segundo trimestre del año natural por suministro de agua, con cuyos cobros se liquidarán los adeudos adquiridos por su Administración.

**Resolverá el Alcalde tres expedientes de fincas urbanas**

A estudio del Alcalde Municipal se encuentran los expedientes de las fincas urbanas denominadas «Centro Asturianos»; Compañía de Teléfonos y Centro Gallego, quienes han protestado oportunamente de la renta que la Junta de Amillaramiento les ha señalado.

**LA HERMANDAD DE JUBILADOS ELIGE SU NUEVA DIRECTIVA**

En elecciones generales efectuadas por la «Hermandad Nacional de Jubilados y Pensionados de Ferrocarriles, Tranvías y sus Similares», cuyas oficinas radican en Zulueta 46, ciudad, resultó electa la siguiente Directiva que ya tomón posesión:

Presidente, Adalberto García Gómez; Vicepresidente primero, Jaime Vallés Bignes; Vicepresidente segundo, Agustina Arza Vda. de Munarriz; Secretario General, Alfredo González de Piña; Vicesecretario General, Francisco M. Sosvilla Pérez; Tesorero, Antonio Clapés Ferrer; Vicetesorero, Manuel Alonso Alaiz; Vocales: Manuel García Domínguez, Manuel Cañizares Hipolitte, Antonio López Sánchez, Antonio Paniagua Hernández, Dulce Ma. Más Vda. de Porras, José Vázquez Castro, Rafaela Monje Vda. de Muñoz, Bautista González Gutiérrez, Gaspar Vales Belén y José Soler Ferrer.

**Hoy, es el natalicio del caballeroso joven Roberto Diaz de Villegas y Dorticós, amigo muy estimado de esta casa. Reciba nuestro saludo.**


The Morro Castle Company
(BAJOS DEL PLAZA POR ZULUETA)
M-9009 - - M-3210
Venta Especial Viernes y Sábado

Lechuga americana, c/u . 17 c.
Espinacas, lb . . . . . 18 c.
Coliflor, desde . . . . . 40 c.
Melocotones, latas 2½ . . 29 c.
Ensalada frutas, 2½. . . 39 c.
Cocktail frutas, 2½ . . . 36 c.
MANTEQUILLA MORRO CASTLE LIBRA 25c.
CERVEZA KRUEGER, 2 latas por . . . . . 35c.
Espinaca, lata 2½. . . 20 c.
TOCINETA EN LASCAS. Paquete de ½ Lb. . . . 24 c.
Espere nuestro anuncio el próximo jueves en este mismo lugar.
VEA LA LISTA COMPLETA EN NUESTRA TIENDA

¿Desea Ud. un verdadero alimento, sano, puro y nutritivo? Tome leche pasteurizada de la
Compañía Lechera de Cuba, S. A.
Concha Nro. 1
Teléfonos X-2456 al X-2459



PLUTO
EL AGUA MINERAL
LAXANTE
DE LAS AMERICAS
LE DARA RESULTADO CUANDO LA NATURALEZA FALLA

Mobiliario De Oficina
De Suprema Calidad En Fina Caoba Cubana
A PRECIOS IRRISORIOS
MUEBLES DE ACERO "Y AND E"
Tarjeteros de control visible.
Máquinas de escribir L. C. SMITH.
Y de escribir y sumar CORONA portables.
Relojes Registradores CINCINNATI.
Máquinas de Oficina, en general.
BOLSA DE MUEBLES DE OFICINAS.
Compostela 53-55. Telf. A-7744.


# CRONICA HABANERA

EN SUS DIAS

**Está hoy de días la lindísima señorita Ada del Pozo y Jiménez, figurita que se destaca en sociedad por su gracia y por su belleza.**

**Es hija del señor Justo Luis del Pozo, Senador de la República, y de su distinguida esposa Emelina Jiménez.**

**Aunque no recibe, tendrá muchas felicitaciones.**

LEONOR BARRAQUE.— Mañana viernes, a las nueve y media de la noche, ofrecerá una interesante disertación por la Hora "El Encanto" la gentil y culta dama Leonor Barraqué, compañera muy querida en el periodismo.

Hablará la señora Barraqué sobre la gran obra que llevan a cabo en el Departamento de Maternidad de la Beneficencia la Junta Piadosa de Señoras de la Maternidad; Departamento para el que se dedicarán todos los productos que se recauden en la Fiesat de la Moda, la hermosa fiesta que se llevará a efecto el sábado por la tarde en el Auditorium con la cooperación de "El Encanto" y de la afamada artista "Ana María Borrero".

DE PRO-ARTE MUSICAL.—Dos recitales ofrecerá el notable violinista argentino Remo Bolognini, los días 26 y 28 de abril a las 5.30 p. m.

Para los días 3 y 5 de mayo a igual hora están anunciados los de Marcel Hubert, el violoncellista francés.

Un gran acontecimiento será el "ballet" por los alumnos del curso de baile que dirige el Maestro Yavorsky. Será montado a todo lujo "El Lago de los Cisnes", de Tschaikowsky, estando las partes de los solistas a cargo de Alicia Martínez, aventajadísima alumna y Emile Laurens, bailarín muy notable. La orquesta de 52 profesores será dirigida por el maestro Roldán. Los decorados son obra del gran escenógrafo cubano Manolo Roig y los trajes están confeccionándose en la gran casa "Fin de Siglo".

Algo verdaderamente sensacional será la presentación de este magnífico "ballet" por la Sociedad Pro-Arte Musical el lunes 10 de Mayo a las 5.30 p. m.

DOS FUNCIONES EN EL PRINCIPAL.—"Manola, Manolo", último estreno de esta temporada brillantísima que Socorrito González nos ofrece en el Principal, es obra que ha interesado profundamente al público, porque, a más de desenvolverse en ambiente de risa, enfoca un problema por demás escabroso.

No obstante lo atrevido de la tésis, los autores han logrado tejer una comedia divertidísima, que mantiene al espectador en constante risa.

Socorrito González está sencillamente admirable en la protagonista.

"Manola, Manolo", se repite hoy en los dos turnos, a las cinco y media y a las nueve y treinta, rigiendo los precios ya establecidos de un peso la luneta, setenta y cinco centavos la butaca y cincuenta las restantes.

Para mañana prometen los carteles del Principal el estreno de "Mi hermana Concha", comedia de Quintero y Guillén que constituirá otro gran éxito para Socorrito González y sus artistas.

EN EL ANFITEATRO.—En el Anfiteatro Nacional de la Avenida del Puerto, se efectuará hoy jueves, a las 9 p. m., organizado por el Departamento de Cultura Municipal, a iniciativa del Alcalde doctor Antonio Beruff Mendieta, la presentación por primera vez al aire libre, de la conocida recitadora señorita Coralia Céspedes, quien desarrollará un extenso programa de composiciones poéticas, figurando los autores Alberti, Pedroso, Guillén, Barba Jacob, Buesa, Ballagas, Cordero y otros.

La parte musical estará a cargo de la Banda Municipal, bajo la dirección del maestro Emilio Reinoso.

La entrada es absolutamente libre.


Dr. B. CRUZ PLANAS
OCULISTA
Ha trasladado su Gabinete a la Avenida de los Presidentes (calle G) No. 42 entre 17 y 19 Vedado. Teléfono F-7377.


## De los Juzgados de Primera Instancia

**Citados a declarar varios senadores y un representante en el expediente de separación de un juez**

En el expediente de separación contra el Juez Municipal, primer suplente, de Santa Clara, el Juez Instructor, nombrado por la Sala de Gobierno del Tribunal Supremo, doctor Antonio Barreras, se dirigió telegráficamente al Juez de Primera Instancia de Almendares, de esta capital, interesando citación de los senadores Ramón Zaydín, Manuel Suárez y Carlos Fonts, y del representante Abelardo Ruiz, así como también del policía de la Secreta señor Manuel Padrón, para que hoy, día 15, a la una p. m., concurran al expresado Juzgado de Almendares, donde dicho Juez ha acordado constituirse para recibir las declaraciones.

El doctor Zaldívar Cordero, Juez de Primera Instancia de Almendares, pasó este asunto al repartimiento, siendo turnado, correspondiendo al Juzgado del Norte, cuyo Juez acordó dirigirse a los Presidentes de los mencionados Cuerpos colegisladores y al Jefe de la Secreta para las citaciones indicadas.

**Algunas noticias de la Secretaría del doctor Fabio Gárate, en el Juzgado de Primera Instancia del Norte**

En el juicio de retracto seguido por la señora María Mercedes Varas y Castellanos contra el doctor Emilio Cueto Erbiti y otros, se ha dictado sentencia declarando sin lugar la demanda.

—En el juicio de desahucio establecido por don Antonio Rodríguez y Vázquez, contra don Faustino González y Menéndez, se ha dictado sentencia declarando sin lugar la demanda.

—En el juicio de menor cuantía seguido por la Compañía Cubana de Electricidad, contra el señor Arsenio Martínez Zayas, se ha señalado para el examen de los tesitgos los días 27 y 28 del actual, a las 9 de la mañana y par ala «confesión del demandado» el día 21 del actual, a las 9 de la mañana.

—En el juicio de divorcio seguido por María de los Angeles Luengo, contra Angel Astigarraga, se ha señalado el día 21 del actual, a las 9 de la mañana, para el examen de los testigos.

**Relación de los asuntos civiles turnados ayer**

Exhortos: De Remedios, en hipotecario de The National City Bank of New York, contra Adalberto J. Remedios, al Sur.

—De San Cristóbal, en hipotecario por Felipe Romero, contra Mauricio Schechte, al Este.

Inscripciones de nacimiento: Esperanza Bertarte, al Este; Margarita Rodríguez, al Oeste; María Ortega y Fernández, al de Almendares; Miguel Lugo Montalvo, al Norte; José Luis Saldaña, al Sur; Silvia Plikuk, al Centro; José Alonso, al Sur; José S. Novo, al Norte; Ernestina Campos y otros, al Oeste.

Intestado: Celestino López Barrios, al Sur.

Declaratorias de herederos: Tomás Lorureiro López, al Sur; Eustasio Padrón, al de Almendares; Rogelio Menéndez y Palicio, al Oeste.

Apelaciones: Eduardo Fernández y García, contra Miguel A. Valdés González, al Oeste; María Teresa Mella y Maquéns, sobre autorización para vender bienes de sus hijos, al Este; Francisco Conde, contra Elvira Reyes, al Sur.

Menor cuantía por pesos: Ernesto José Sarrá y Hernández, contra Compañía Farmacéutica Wen, S. A., al Sur; Manuel Núñez Guerra, contra Víctor Valdés Oropesa, sus herederos, etc., al Este.

Recíproco disenso: Eduardo Mendiodo Torriente y Rivero y Pura María Herminia Cárdenas, al Sur; Ana Statri y Rafael García, al de Almendares.

Divorcios: Emilio Morera Rivero contra María A. Arias Castellanos, al de Almendares; Justo Calvo García, contra Lilia González Arias, al Norte.

María Hernández Morón, contra Pedro Carlos Velarde, al Oeste.

Mayor cuantía por pesos: Emilio Montaner y Pulgarón, como cesionario del Banco de Comercio, contra J. Bernabé Iruretagoyena, por pesos, al Este.


OFERTA ESPECIAL
EN CAMISAS DE NIÑOS
A 38 c. 45 c. 50 c. y 60 c.

50 centavos - Babuchas de Vichy matizado, colores azul, beige, gris y blanco. - Tallas del 2 al 16

38 centavos. - Babuchas en colores enteros y de dibujos, de poplin y batista estampada. - Tallas del 2 al 16.

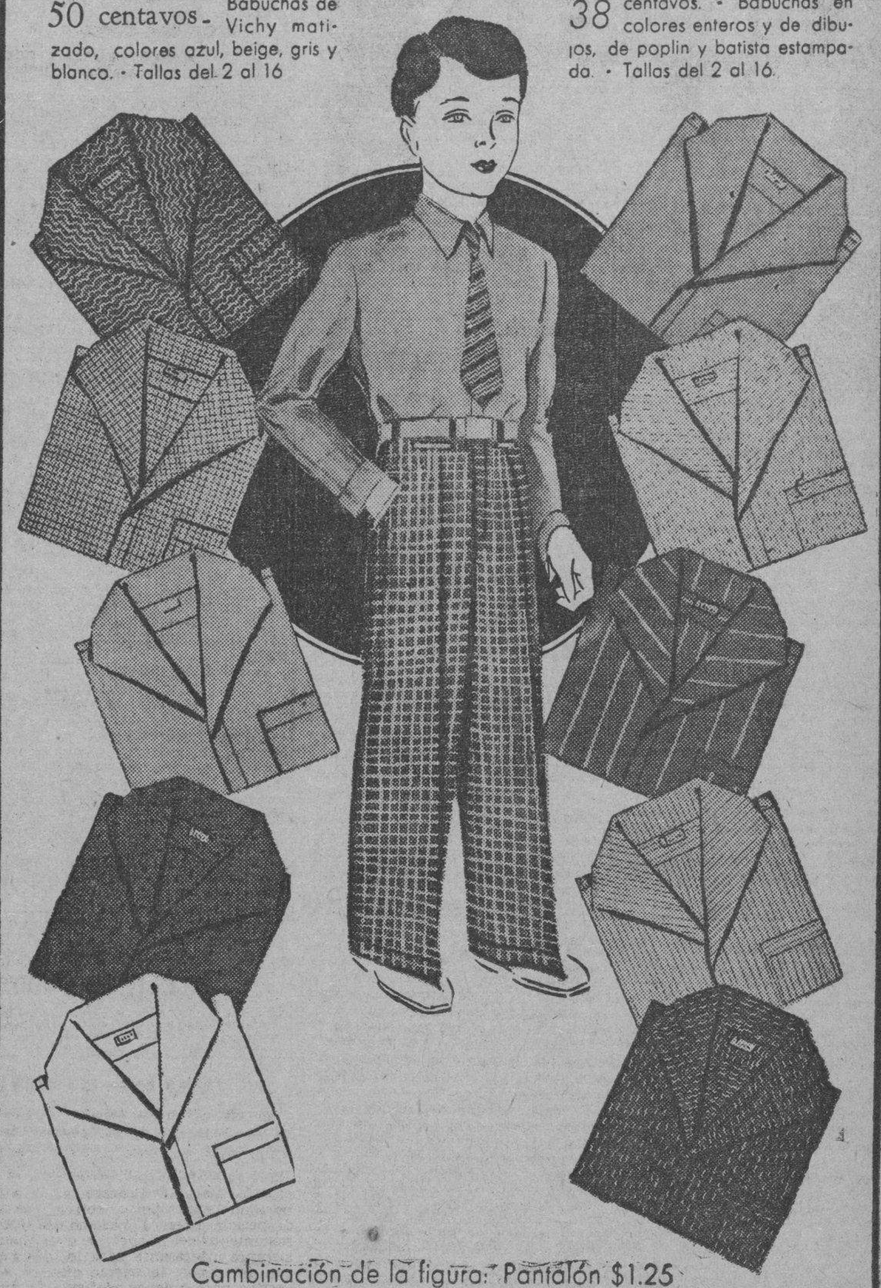

Cambinación de la figura: Pantalón $1.25 camisa 65 centavos; corbata 30 centavos. Tallas de 6 a 16 años.

"la época"
NEPTUNO Y SAN NICOLAS


## SOCIALES DEL CERRO

**NUPCIAS**

**Alicia Tosar López.**
**Manuel Santa Cruz, Jr.**

Con insuperable brillantez, en un marco de flores y luces, se verificó en la iglesia parroquial de Marianao, una boda de gran distinción. Quedaron unidos por la bendición sacerdotal la graciosa y bellísima señorita Alicia Tosar López, hermana de nuestro estimado compañero, repórter de «Avance», Rodolfo C. Tosar, y el caballeroso joven Manuel Santa Cruz. El templo lucía un adorno floral bellísimo, obra del buen gusto y refinamiento del jardín «El Clavel». Completaba su toilette nupcial con el ramo de mano, un modelo lindísimo de la Casa Trías, formando un corazón, todo blanco, que realzaba con la maravillosa blancura de la novia. Obsequio de la distinguida dama señora «Paquita» Calderón de Morelli.

Después de celebrada la ceremonia, los desposados se dirigieron a la residencia de los esposos Santa Cruz-Robau, donde se congregó una selecta y distinguida concurrencia, siendo muy bien atendida y obsequiada con pastas finas y un exquisito «buffett».

Más tarde, en un precioso «Limousine», adornado de flores, partieron los felices esposos hacia la ciudad de Matanzas, donde pasarán la luna de miel.

Una eterna felicidad les deseamos.

**Cumpleaños**

El martes pasado, celebró su cumpleaños la graciosa y sugestiva damita Argelia Guerra. Recibió muchas pruebas de afecto de sus numerosas amistades.

El cronista le envía sus saludos, aunque algo tarde, no por eso dejan de ser sinceros.

**Adelina González**

Tan lindísima señorita, prometida del joven José Ramón Geada, administrador del jardín «Asturias», de la ciudad yumurina, donde se pasó breve temporada.

Nuestro saludo de bienvenida a la distinguida amiguita.

**Onomástico**

En la festividad de San Julio, estuvo de días el joven Julio Zúñiga del Pino.

Fué muy congratulado por sus numerosas amistades.

**Una excursión**

Con mucha alegría y en ómnibus fletados al efecto, salió la excursión a Matanzas, que desde la calle de Velarde, tenían anunciada distinguidas damitas de esta barriada.

Entre la concurrencia, recordamos a Conchitica Vidal, Carmen Acosta, Olguita Duarte, Odalina Acosta, Rosita y Panchita Fernández; las hermanitas Hilda y Margot Villazón y otras que no recordamos.

Pasaron un día muy divertido, regresando ya caida la tarde del domingo.

**Enfermo**

Desde hace varios días se encuentra enfermo, recluído en sus habitaciones particulares, sufriendo molesta dolencia, el joven Ricardo Fernández Trejent, activo y competente oficial del Juzgado Correccional de la Cuarta Sección, en cuyo cargo atiende con distinción a los periodistas encargados de aquel sector.

Hacemos votos fervientes porque pronto se restablezca tan distinguido amigo nuestro.

**En el Club «Interrogación»**

Señalada está para el próximo día cinco de junio, una gran verbena que tendrá efecto en el simpático club «Interrogación», de Primelles y Santa Teresa, en esta barriada.

Tocará la orquesta de Cheo Belén Puig y Quintana Melody Boy, y un afamado septeto.

La comisión de fiestas de esta progresista institución, ha comenzado ya sus actividades, para que este festival supere con creces a los anteriores. Que así sea, son los deseos del cronista.

Estanislao Vega.

**EL ARTICULO DE DON FRANCISCO CASTILLO NAJERA**

El artículo que hubimos de insertar en nuestra edición anterior con el título «El Panamericanismo», debido a la pluma brillante del doctor Francisco Castillo Nájera, Embajador de México en los Estados Unidos de América, apareció publicado en el número homenaje al «Día de las Américas», del Boletín de la Oficina Interamericana de Marcas, de fecha enero-marzo de 1936.

Como es sabido, dicho Boletín lo dirige con gran competencia el señor Juan Luis Rodríguez.


CUTIS SEDUCTOR

con CREMA de miel y almendras HINDS

Hinds presta admirable tersura, entona y protege el cutis... porque es líquida y penetra mejor. Use la cada mañana y noche.

Rechace imitaciones


**Reunido el Jurado de la Farola Luminica**

El Jurado para determinar sobre la Farola Luminica que la Administración Municipal se propone instalar en Marina y 23, se reunió ayer en el salón de los espejos del Palacio Municipal, dictaminando sobre los distintos proyectos que fueron presentados, y después de larga discusión técnica le fué adjudicado el primer premio al que presentaron los Ingenieros Govantes y Cabarrocas.

¡GRATIS!
RELOJ pulsera ultra moderno con máquina fina y caja cromada.
Le obsequiaremos a Vd. como propaganda, sin hacer ningun desembolso de su parte.
Mande su nombre y direccion a
FABRICA ZUIZA DE RELOJERIA
CASA MIRET
R. L. Falcón 1432 Buenos Aires
(R. Argentina)



TOME Quinabeer
REFRESCO DELICIOSO


E.C.D. 2016

# G A C E T I L L A S

## RIALTO: «CADETES DE SAN MARTIN» (EXITO)

Gran acogida han dispensado los «habitués», del «Rialto» a «Cadetes de San Martín», la bellísima película argentina que se exhibe en esa popularísima pantalla. Un tema de amor en pugna con el deber sirve de eje a esta producción, cuyo fondo es la vida militar en el famoso Colegio de San Martín, el primero de la gran República, sudeña. Los principales intérpretes de esta hermosa producción son Angel Magaña y Rosita Contreras.

Hoy, se exhibe por última vez con «Odio que engendró el amor», interesante cinedrama, con Ralph Morgan y Joan March. Revista y cartón, completan el programa. La función es continua desde las 2 y 15. Los precios: 15 centavos los mayores antes de las 6 y media y 20 centavos después de esa hora. Los niños 10 centavos a todas hora.

Mañana: «La muchacha de París», deliciosa comedia musical, con Lily Pons, la eminente cantante de la ópera, y Gene Raymond, que se exhibe juntamente con «El enigma de la perla» por Zazu Pitts.

El domingo, gran matinée a la 1 y 15.

## LARA: HOMENAJE A KATHERINE HEPBURN. 10 CTS.

Un grandioso programa de homenaje a la genial actriz Katharine Hepburn anuncia hoy, el confortable y elegante cine de las familias «Lara», de Prado y Virtudes, con el teléfono M-2421, tan favorecido a diario por las familias.

En función continua de 2 a 11 y 30, se pasa por la pantalla revista, comedia, estreno de la grandiosa regia, original super-joya «Carne rebelde» con Katharine Hepburn y Herbert Marshall y estreno de la preciosa, regia, extraordinaria super-producción «La mujer que supo amar» con Katharine Hepburn y Fred Mc Murray.

Precios: 10 centavos la luneta a todas horas. Entre y salga cuando quiera.

Mañana: otro grandioso programa con «Ramona» (joya en colores) con Dolores del Río y Don Ameche y «Caravana» con Charles Boyer.

El sábado: «La esposa de su hermano» con el favorito galán Robert Taylor y «El crimen del Casino».

Y el domingo: «Deslices», «La esposa de su hermano», «Lo que dice mi mamá», «Días de octubre», cartón y revista.

## PRADO: «LA JUVENTUD MANDA» Y «SOBRENATURAL»

Como siempre por solo 10 centavos sigue «Prado» el elegante teatro del Paseo de Martí, ofreciendo lo mejor en película, el mejor sonido y la mejor proyección para hoy en matinee de 2.00, y tandas de 5.00, y 8 y 75, como todos los días dos grandiosas películas, primeramente Carol Lombard, la princesa del cine en una extraordinaria super-producción «Sobrenatural» y una de las películas más emocionantes del genio creador Cecil B. de Mille «La juventud manda», una película que causó una revolución cuando su estreno con Charles Bickford y cientos de extras. Completando el programa una revista y un gracioso cartón. Mañana, otro interesante programa Marlene Dietrich y Gary Cooper en «Deseo», y Sylvia Sidney en «Siempre mañana». El sábado, la pareja de los triunfos Imperio Argentina y Miguel Ligero en su mejor producción «Nobleza baturra» y la emocionante joya «Caras olvidadas» por Herbert Marshall.

## VERDUN: :«LA MILLONA»

Un programa totalmente hablado en español ha combinado para hoy la empresa del predilecto cine «Verdún» de Consulado 120, teléfono A-9206, comenzando la función a las dos de la tarde con un noticiario y una bonita variedad. En los turnos preferentes se exhibe la grandiosa producción española «La millona», un drama intenso y conmovedor, desarrollado en un ambiente de lujo, con escenas y situaciones que impresionan vivamente al público. Completa el programa otra producción española «Hombres contra hombres» interpretada por Félix de Pomes.

Los precios como de costumbre, 15 centavos antes de las 6 y media y 20 centavos después. Los niños y la tertulia con butacas 10 centavos a todas horas.

Mañana: «Los hombres no son dioses» y «Cadetes de San Martín».

## ACTUALIDADES Y ESMERALDA: FORMIDABLES PROGRAMAS

Muy original e interesante es el programa que anuncian las carteleras del siempre concurrido y confortable cine familiar «Actualidades», de Monserrate 8 y 10 para hoy jueves. En función continua de 2 a 11 y 30 se exhibe revista, comedia, estreno de la grandiosa, regia super-joya toda en español, cuyo argumento está basado en la atrevida novela de «El caballero audaz», «La bien pagada» con Lina Yegros y Marques de Portago y estreno de la magnífica y muy interesante producción «Tres sobre la pista» con William Body y Jimmy Ellison. Mañana: «El misterio de la capa española», «Tuya si la quieres» y episodio

Otro formidable programa ha combinado para hoy la empresa del elegante y predilecto cine familiar «Esmeralda», de Monte 242 (Cuatro Caminos) con el teléfono M-4080. En función continua de 1 y 30 a 11 y 30 pasa por la pantalla los episodios 7, 8, 9, 10, 11 y 12 de la emocionante y formidable super-serie «El caballo infernal», estreno del emocionante y colosal drama «El crimen de Carey Forey» con Louis Wid y Francis X. Bushman y el episodio 14 de la super-serie «El caballero fantasma.. Mañana: «La procesión de los dollars» y «El reverso de la medalla».

## LIRA: «El Demonio es un Pobre Diablo». 5 y 10 Cts.

Un formidable programa anuncia hoy el popular y céntrico cine predilecto de las familias «Lira», de Industria y San José, con el teléfono M-4474, formado por una sensacional super-producción y una jocosa super-comedia de largo metraje, que mucho han de gustar ambas a sus asiduos.

En función continua comenzando a la 1 y 30 de la tarde se exhibe revista, comedia, estreno de la grandiosa, formidable, sensacional super-producción «El demonio es un pobre diablo» ,con los pequeños actores Freddie Bartholomew y Jackie Cooper y estreno de la jocosísima super-comedia de largo metraje «Dos fusileros sin balas» con los ases de la risa Stan Laurel y Oliver Hardy.

Precios: mayores 10 hasta las 6 y 30 y 15 centavos despues. Los niños 5 centavos a cualquier hora. Entre y salga cuando quiera.

Mañana: «Furia,» con Silvia Sidney y «Cuando el diablo asoma.»

El sábado: «El enemigo jurado,» «La fuga de Trzán», episodio y comedias.

## MAJESTIC: GRAN HOMENAJE A JOSE MOJICA

Las dos obras cumbres del insuperable actor de la pantalla José Mojica copias completamente nuevas, serán presentadas en el día de hoy en el coquetón teatro «Majestic» de Consulado 116, con el teléfono M-4477, fresco como las brisas del mar. Da comienzo la regia función a las dos de la tarde con un noticiero Fox. La encantadora super-producción obra inmortal del famoso cantante José Mojica y Rosita Moreno (copia nueva) titulada «El precio de un beso» y como complemento la maravillosa joya, de un argumento exquisito y que nos deleita con las sublimes canciones inmortales del famoso Mojica que lleva por título: «El caballero de la noche», (copia nueva) dos grandes joyas a los precios populares de luneta o preferencia 10 centavos hasta las seis y media, después 15 centavos luneta o preferencia. La comodísima tertulia con magníficas butacas damas y niños 5 centavos, caballeros 70 centavos a todas horas. Mañana: «Amor bajo el fuego», por Merle Oberón. «La muchacha de París», por Lily Pons, y Gene Raymond El sábado: continuación de la gran serie: «La selva africana». El domingo, grandioso programa. Pronto: «Amor a toda máquina», «La Garzona», «El adivino».

## FLORENCIA: «LA NOVELA DE UN JOVEN POBRE»

Gran programa en función a beneficio de la Institución Nacional Cubana C. P. C. anuncia para hoy el confortable y popular cine de las familias «Florencia», de San Lázaro y San Francisco, con el teléfono U-6758.

En función continua de 2 a 11 y 30 se exhibe revista, un cartón, estreno de la grandiosa, conmovedora super-joya «La novela de un joven pobre» con Marie Bell y estreno de la magnífica, original, emocionante producción «Los 39 escalones» con Robert Donat y Madeline Carroll.

Precios: luneta 10 centavos hasta las 6 y 30 y 15 centavos mayores y 10 los niños después.

Mañana: «Amor bajo el fuego» y «Médico y amante».

El sábado: «La fuga de Tarzán» y «El enemigo jurado».

Y el domingo: «Frente al destino». «La fuga de Tarzán», comedia y revista.

## OLIMPIC: «LA PRUEBA SUPREMA»

«Olimpic» en Línea y B, en el Vedado, con el teléfono F-6263, de la cadena Alvarez-Hernández.

Hoy, en tandas elegante de 4 y 45 y 9 y 45 se exhibe revista y estreno de la magnífica, formidable super-producción de estupendo argumento «La prueba suprema» con Wendy Barrie y James Stewart.

A las 6 y 30 y 8 y 30 se pasa por la pantalla gigante de este favorecido cine la grandiosa, histórica y regia super-joya «Rasputín y la emperatriz» con los tres hermanos Barrymore.

Precios: mayores 15 centavos en la tanda y 20 centavos por la noche. Los niños y la tertulia a todas horas 10 centavos.

Mañana: regio programa en español de homenaje a la genial actriz Lina Yegros, exhibiéndose «La millona» y «El secreto de Ana María.

El sábado: «Los pecados de Teodora», con Irene Dunne y «El rayo mortífero».

El domingo: «La cruz del indio», «Los pecados de Teodora», comedia, episodios, revista, etc.

## VEDADO: «SUZY»

«Vedado», en Línea y B, en el Vedado, con el teléfono F-3126, de la cadena Alvarez-Hernández.

Hoy en las tandas elegantes de 5 y 9 y 45 revista semanal y estreno de la grandiosa, regia, formidable super-producción de gran argumento «Suzy» con Jean Harlow, Franchot Tone y Gary Grant.

A las 6 y 30 y 8 y 30 se exhibe la bella, regia y magnífica cinta «Anna Karenina» con Greta Garbo y Fredrich March.

Precios: mayores 15 centavos en la tanda y 20 centavos por la noche. Los niños y la tertulia 10 centavos a todas horas.

Mañana: «La princesa de la selva» y «Amor en fuga» con Bins Crosby.

El sábado: «La fuga de Tarzán» y «San Francisco.»

Y el domingo: «El reverso de la medalla, episodio, comedias y «La fuga de Tarzán.»

## TOSCA: «REUNION DE CORAZONES»

«Tosca», en 10 de Octubre 541, entre San Francisco y Concepción, en la Víbora, con el teléfono I-3099, de la cadena Alvarez-Hernández.

Hoy, en tanda a las 5 y nocturna a las 8 y 30 se exhibe revista semanal, el episodio 1 de la emocionante super-serie «La selva africana», estreno de la formidable, sensacional y muy emocionante producción «El crimen del Dr. Forbes» con Robert Kent y Gloria Stuart y estreno de la preciosa, regia, maravillosa super-joya «Reunión de corazones» con Rochelle Hudson, Jean Hersholt y las preciosas Quintuples Dionne.

Precios: mayores 15 centavos en la tanda y 20 centavos por la noche. Los niños y la tertulia 10 centavos a todas horas.

Mañana: «Mujeres enamoradas» con Simone Simon, Loretta Young, Janet Gaynor y «El crimen del doctor Forbes».

## MODERNO: CUARTA FIESTA DE LA VARIEDAD

El teatro «Moderno», de Jesús del Monte, ofrece hoy en tanda de 5 y noche a las 8.30, «La cuarta función de la variedad», en la que tomarán parte los elementos artísticos del teatro «Martí» y otros de gran valer. En la tanda de 5, «Los hombres no son dioses», de Mirian Hopkins y Gertrude Lawrence; «Dinorah», la estilista del tango; el popular «Trío Oriental», y «Acusada», de Dolores del Río y Douglas Fairbanks. En el turno de la noche, a las 8.30: «Paramount News», «Acusada», de Dolores del Río y Douglas Fairbanks; Los hombres no son dioses», de Mirian Hopkins y Gertrude Lawrence; el juguete cómico de palpitante actualidad, titulado «Chan-Li Poo», por los artistas de «Martí». Números de variedad por Maruja González, Alberto Garrido, Alicia Rico, Federico Piñero, Candita Quintana, Dinorah, El Trío Oriental. La fiesta estará amenizada por la orquesta de 15 profesores del maestro Rodrigo Prats. Lunetas, 20 cts. hasta las 6.30; después 30 cts.; niños 15 cts. Tertulia familiar 15 cts. a todas horas. El sábado y domingo: «La muchacha de París», de Lily Pons, y «La mujer fantasma», de Gloria Stewart.

## NORMA: «LA ESPOSA DE SU HERMANO»

Un programa especial que mucho ha de gustar a sus asiduos anuncia para hoy el popular y siempre favorecido cine de las familias «Norma», sito en Luyanó y Concha, con el teléfono X-2021, a diario tan favorecido por las familias de Luyanó.

Hoy, en tanda a las 5 y nocturna a las 8.30 se exhibe revista, estreno de la emocionante y colosal producción «Sombras del pasado», con Maureen O-Sullivan y Robert Montgomery, y estreno de la grandiosa, regia, preciosa super joya «La esposa de su hermano», con el favorito galán Robert Taylor y Bárbara Stanwyck. Las damas serán obsequiadas en la tanda solamente con una preciosa foto del favorito actor Robert Taylor.

Precios: damas, niños y tertulia 5 cts. y caballeros 10 en la tanda y mayores 10 y niños 5 por la noche.

Mañana: programa en español con «Hombres contra hombres» y la regia joya «La millona», con Lina Yegros.

El sábado: «La fuga de Tarzán», «Melodías del corazón» y episodios.

El domingo: «El vengador misterioso», episodios, «Ocurrió una tarde», «La fuga de Tarzán» y comedia.

## WILSON: «DON QUIJOTE DEL ALTILLO»

«Wilson», en Belascoaín y San Rafael. U-5863. 10 centavos de 1.30 a 6.30 y 15 centavos después. Niños, 10 centavos a todas horas.

Hoy, tarde y noche, la comedia especial «Nos toca la lotería», el cartón en preciosos colores «Mi góndola», y las super atracciones «Don Quijote del Altillo», estupenda comedia argentina, toda en español, por Luis Sandrini, y «Pirata a la vista», magnífica producción especial de la Warner, interpretada por Sybil Jason, Guy Kibbee y May Robson.

A las 5 p. m.: «Don Quijote del Altillo», por Luis Sandrini, y «Pirata a la vista», por Guy Kibbee, Sybil Jason y May Robson.

Mañana: «Ayúdame a vivir», el éxito de la cinematografía argentina, por Libertad Lamarque, toda en español, y «Sublime engaño», atracción especial Fox, interpretada por Claire Trevor.

El sábado entrante: formidable acontecimiento cinematográfico, con el estreno de «La carga de los 600», el mayor espectáculo del año, interpretado por Errol Flynn y Olivia de Havilland, y «La esposa del gangster», por Pat O-Brien, Margaret Lindsay y César Romero.

## MAXIM: «JAQUE AL REY»

Un precioso programa, con dos bellas películas, anuncia hoy el confortable y cada día más favorecido cine de las familias «Maxim», sito en Bruzón y Ayestarán, con el teléfono U-7049.

En tanda a las 5 y nocturna a las 8.30 se exhibe revista, comedia, estreno de la preciosa, magnífica, original super joya «Jaque al rey», con Mirna Loy y Spencer Tracy, y estreno de la grandiosa, bellísima, regia producción «Mujer voluptuosa», con Joan Crawford.

Precios: damas y niños 5 cts. y caballeros 10 en la tanda, y entrada 10 centavos por la noche.

Mañana: homenaje al gran cómico argentino Luis Sandrini, con «Los tres berretines» y «La muchachada de a bordo».

El sábado: a la 1, 5 y 8.30: «Las de Caín», con Clark Gable, y «El gusano de hierro», con Joe E. Brown.

Y el domingo: «El jardín de Alah» (en colores), con Marlene Dietrich y Charles Boyer; «Conflicto», «El héroe de la frontera», comedia, cartón, episodio y revista.

## INGLATERRA: «DON QUIJOTE DEL ALTILLO»

«Inglaterra», en San Rafael y Consulado. M-5527. 10 centavos de 1.30 a 6.30 y 15 centavos después. Niños, 10 centavos a todas horas.

Hoy, tarde y noche, la comedia especial «Nos toca la lotería», el cartón en preciosos colores «Mi góndola» y las super atracciones «Don Quijote del Altillo», estupenda comedia argentina, toda en español, por Luis Sandrini, y «Pirata a la vista», magnífica atracción especial de la Warner, interpretada por Sybil Jason, Guy Kibbee y May Robson.

A las 5 p. m.: «Don Quijote del Altillo», por Luis Sandrini, y «Pirata a la vista», por Sybil Jason y May Robson.

Mañana: «Ayúdame a vivir», el mayor éxito de la temporada, toda dialogada y cantada en español, por Libertad Lamarque, y «Sublime engaño», atracción especial Fox, interpretada por Claire Trevor.

El sábado: el más formidable programa del año, con los estrenos de «La carga de los 600», regia super producción Warner, interpretada por Errol Flynn y Olivia de Havilland; y «La esposa del gangster», magnífica atracción, interpretada por Pat O-Brien, Margaret Lindsay y César Romero.

## CUBA Y SALON ROJO: REGIAS PELICULAS

Dos regias y preciosas películas forman el programa que anuncia hoy el confortable y elegante cine familiar «Cuba», de Suárez y Corrales. En tanda a las 5 y nocturna a las 8.15, se exhibe revista, comedia, estreno de la bella y original cinta «Ojoso negros», con la bella Simone Simon, y estreno de la preciosa, regia y picaresca super joya «El amante vagabundo», con Maurice Chevalier y Margaret Lockwood. Precios: damas y niños 5 cts. y caballeros 10 cts. en la tanda y mayores 10 y niños 5 por la noche. Mañana: «Canta, bandolero, canta» y «El jardín de Alah».

Un extraordinario programa anuncian las carteleras del predilecto y elegante cine familiar «Salón Rojo», de Monte y Antón Recio, para hoy, jueves. En tanda a las 5 y nocturna a las 8.15 se exhibe revista, comedia, estreno de la grandiosa, regia superproducción «El pequeño lord», con el niño Freddie Bartholomew y Dolores Costello, y estreno de la preciosa, regia, extraordinaria super joya toda en colores «El jardín de Alah», con Marlene Dietrich y Charles Boyer. Precios: damas y niños 5 cts. y caballeros 10 en la tanda y mayores 10 y niños 5 por la noche. Mañana: «Cara de esfinge» y «El pobre Pérez».

## UNIVERSAL: «LA VENGANZA DE RANNAH»

Continúan los llenos en el predilecto y concurridísimo cine «Universal», de Egido, entre Muralla y Sol, anunciando para hoy un formidable programa, a sus precios popularísimos de costumbre.

En función continua de 1 de la tarde a 11 de la noche se exhibirá revista, comedia, estreno en Cuba del sensacional y muy emocionante drama «La venganza de Rannah», con argumento lleno de acción, que interpretan Bob Custer y Rin Tin Tin, y estreno del emocionante y colosal drama del oeste «El torrente vengador», con Ken Maynard.

Precios: damas, niños y tertulia 5 cts. y caballeros 10 hasta las 6.30 y mayores 10 y niños y tertulia 5 cts. después.

Mañana: grandioso programa en español, con dos grandes joyas: «Irma la mala» y «Tras la reja».

El sábado: «El amante vagabundo», con Maurice Chevalier, y «Boliche».

Y el domingo: «Al margen de la ley», «El amante vagabundo», comedias y cartones.

## BELGICA Y VIOLETA: ESTUPENDOS PROGRAMAS

**«VIOLETA».—«El rosal bendito».— Damas y niños, 5 centavos**

Gran programa se ha seleccionado para hoy en este cine de Egido y Corrales, espectáculo para familias; en todas sus tandas se pasa la gran producción en español por Chato Ortín y Gloria Morel y el actor cubano Juan José Martínez Casado, que lleva por título «El rosal bendito», y como complemento el estreno por Rin Tin Tin «El robo del zorro azul», comedias y cartones. Mañana: la grandiosa producción por Libertad Lamarque «Ayúdame a vivir», y la producción por John Wayne «Conflicto». Damas y niños 5 cts. El 17 y 18: «La esposa de su hermano», por Robert Taylor.

**«VIOLETA».—«El misterio de la capa española».—Damas y niños 5 cts.**

Un gran estreno para hoy cuenta este concurrido cine de familias; a precios de cinco centavos las damas y niños en matinée y tanda, se pasa «El misterio de la capa española», y como complemento la interesante producción por William Xagney y María Alba «El que no corre, vuela», comedias y cartones. Mañana: «Cartas a un ídolo» y «Juventud bravía», por Charles Farrell. El sábado y domingo, a precios populares: «La esposa de su hermano».

# COSAS DE CINELANDIA

## ACTIVIDADES DEL CINE FRANCES

Se ha presentado «Arte soviético», una película de corto metraje que constituye un documento sobre el teatro de l a U. R. S. S. Muéstrase en ella cómo se montan algunas obras y, entre ellas, «El Rey Lear», puesto en escena en Moscú. Además figura un espectáculo cantado, bailado y mimado por artistas amarillos del Kazastkan, cadena de montañas que lindan con la Mongolia.

La vida de Jean Jaurés será objeto de una película que llevará como título el nombre del político.

«Les Secrets de la Mer Rouge» es la adaptación de una novela del explorador Henri de Monfreid sobre el tráfico moderno de esclavos, que realiza en estos momentos Joseph Kessel. El mismo de Monfreid interviene como actor en la película, que se impresionará en la Somalia y cuyo protagonista es Harry Baur, a quien corresponde encarnar el papel de «Sheik».

«Alta traición», que fuera uno de los grandes éxitos de Jannings en sus buenos tiempos, será interpretada por Harry Baur. No se da descanso a este artista. Ya Torjanski trabaja en el encuadre de «Norragie», sobre «Le maitre de poste», de Pouchkine. Y en la nueva versión de Jacques de Baroncelli, volvemos a encontrar al mismo actor.

Sacha Guitry prepara «Le collier de perles», película en la cual cada perla evoca una figura o un acontecimiento histórico.

Erich von Stroheim ha firmado contrato para su segunda película francesa: «Le grande illusion».

París conoce con el título de «El cisne inmortal» un film corto que contiene varias danzas ejecutadas por la Pavlova antes de morir. Se le ve en «Invitación al vals», en «Rondino», en «La nuit» de Rubinstein y en «El Cisne», de Saint-Saens. Completan la edición algunas vistas de la residencia de la Pavlova en los alrededores de Londres, donde se observa a la bailarina riendo o dando de comer a los cisnes. Tenemos la sensación de no haber perdido del todo a Anna Pavlova con estas imágenes que el objetivo fijó al «ralenti», inmovilizando momentos de belleza incomparable, dice «La Cinematographie Francaise».

La exhibición de gala de «Courrier Sud», película que se basa en la novela de Antoine de Saint-Exupery, ha sido organizada por el diario «L-Intrasigeant», bajo el patrocinio del Ministerio del Aire, y se realizará en honor de Jean Mermoz, desaparecido en la línea «Atlántico-Sur».

El beneficio total de este estreno será destinado a las familias de las víctimas del aire.

Jean Dréville prepara «La sonata a Kreutzer», de León Tolstoi, sobre temas musicales de Beethoven.

# FRANCISCO MENEN

Que tomará parte principal, como tenor, en la función que el día 19 del corriente se celebrará en el Auditorium a beneficio de los ancianos del «Asilo Carvajal» de Marianao. El señor Menén será secundado por distinguidas y bellísimas señoritas de la sociedad habanera. El señor Fernando Teijeiro, secretario de «Falange de España en Cuba», recomienda a todos sus camaradas y simpatizadores concurran a dicha función benéfica.

## ENTREGO VARIOS PREMIOS LA ENTIDAD JOVELLANOS

La sociedad Jovellanos, celebró en la fecha anunciada la monumental «Verbena de los Regalos», constituyendo un acto de lucimiento extraordinario

A la mitad de la fiesta se procedió a sortear los premios, que recayeron sobre las siguientes damas y caballeros, señoritas Evelia Fernández, Berta Varela, Aurora Díaz y señora de Varela; señores Ramiro Fernández, Diego Ibarra, Silverio Selgas y Carlos Méndez.

A las tres y media se dió por terminada la fiesta, retirándose la concurrencia altamente satisfecha del acto, por lo que han recibido sus organizadores los señores Anselmo López Blanco y Mariano Castro, múltiples felicitaciones.

## UNA REUNION MAÑANA EN LA BENEFIC. ANDALUZA

Para las nueve de la noche de mañana viernes, y en su local, Prado 34 y medio, (Centro Andaluz), ha sido convocada por indicación del titular de la Beneficencia Andaluza, señor Juan Manuel Ruiz, la junta Directiva, que habrá de tratar muy importantes asuntos, que reclaman el conocimiento y sanción de los miembros de la misma.

En atención a ello, el secretario, señor Isidro Bravo, recomienda a todos sus compañeros la más puntual asistencia.

# SOCIEDADES ESPAÑOLAS

## DEMOSTRANDO, UNA VEZ MAS, POSITIVO INTERES EN PRO DE SUS ASOCIADOS, EL CENTRO GALLEGO, SE BRINDA PARA HACER GESTIONES EN EL DEPART. DE INMIGRACION

Siendo muchos los socios del Centro Gallego que llegaron de España antes del primero de Diciembre próximo pasado, y que probablemente ignoran algunos lo dispuesto en el Decreto No. 1021, publicado en la Gaceta Oficial de 31 de Marzo último, respecto a la devolución del depósito que hayan hecho en el Departamento de Inmigración para poder desembarcar, el Presidente de la Sección de Inmigración de la sociedad galiciana ha creído prestarles un servicio a los que se hallen en ese caso, ordenando al Delegado de la misma, acreditado para llenar los requisitos que el mencionado Decreto exije, a fin de que puedan retirar sus depósitos sin grandes demoras que de otra manera se les originarían.

En su virtud, los interesados pueden pasar cualquier día hábil por la Delegación del Centro Gallego, sita en la calle San Pedro, números 16 y 18, esquina a Santa Clara, donde el Delegado Sr. José García Castro les atenderá con la mayor solicitud, una vez que hayan acreditado ante el mismo su condición de socios.

**MOVIMIENTO DE ENFERMOS EN «LA BENEFICA»**

Entraron: Higinio Colmenero Fariñas, Modesto Mendoza Blanco, (de Aguacate) y Antonio Mosquera Casado, Jorge Vivas Santos, (de Santiago de Cuba) y Manuel Lago Lamelas.

Salieron: Santiago Queija Castro, Antonio Piñón Martínez, Manuel Martínez Barro (de Cabaiguán); José Díaz Bello, Braulio Barreira Rivero, Ramón Díaz López, Avelino Pérez Caride, José Gómez Rodríguez, Nicolás Cid Blanco, Francisco Domínguez Mosquera, Jesús Domínguez García, José Santos Gómez, José Castro Vázquez, Alberto Fondón Méndez, Francisco López Maseda, José Rodríguez Rodríguez, Severino Bayolo Rojo y Gumersindo Novoa López.

## PUEDEN PRESENCIAR LOS SOCIOS DEL C. ASTUR EL EVENTO AJEDRECISTICO

Pasado mañana, sábado, se celebrará en el salón de fiestas del Centro Asturiano, el homenaje que ha acordado rendir la Federación Cubana de Ajedrez al maestro del juego ciencia, José Raúl Capablanca, el que contenderá en la simultánea mayor hasta ahora verificada. Setenta tableros, servidos por cinco jugadores cada uno es decir, trescientos cincuenta jugadores pondrán a prueba la pericia, la genialidad y el talento del ilustre maestro.

Las simultáneas darán comienzo a las dos y treinta minutos de la tarde, y los socios y socias del Centro Asturiano que deseen presenciar este acto, tienen libre acceso al salón, pero es requisito indispensable la presentación del recibo y el carnet de identificación.

Un acto de gran resonancia, es este homenaje que se rinde por la Federación Cubana de Ajedrez, al Campeón José Raúl Capablanca, del que se encuentran pendientes todos los círculos ajedrecísticos de Cuba y del extranjero.

## MATINEE EL DOMINGO EN EL CENTRO CASTELLANO

Tres conjuntos tienen contratados los chicos del Hispano para la matinée del próximo domingo en los amplios y ventilados salones del Centro Castellano, de Egido, Monte y Dragones. Neno González, la Sonora Matancera y el jazz band Mojica, son las orquestas que al igual que el pasado domingo, harán las delicias de los bailadores.

Una mínima cuota de veinte centavos por servicios de guardarropía, pagarán los caballeros; las damas absolutamente gratis.

## 2 GRANDES VERBENAS EN EL DEPORTIVO CARMELO

Los muchachos del Carmelo celebrarán una gran verbena el próximo domingo 18, la que será amenizada por la orquesta Riveiro con Joseíto Fernández y el septeto Terry. Se cobrarán solamente cuarenta centavos por concepto de guardarropía, pudiendo las damitas asistir absolutamente gratis.

La verbena del día 25 de abril será amenizada por Neno González con Paulina Alvarez y la Gloria Matancera. Dos grandes fiestas que prometen alcanzar un rotundo éxito, dado el entusiasmo que existe entre los bailadores. Recuerden éstos que el tranvía les deja en la puerta del club, situado en Línea y 18, paradero del Vedado.

## FORMO COMITE DE DAMAS UNA DELEGACION DE LA COLECTIVIDAD CANARIA

En días pasados tuvo efecto la constitución del Comité de Damas de la Delegación Canaria de Placetas, celebrándose con tal motivo, una simpática fiesta en la residencia particular del entusiasta y activo Representante Local, señor Francisco Castillo Gómez. Gran número de damas y damitas concurrieron a esa reunión en la que se acordó la constitución del Comité y en la que también fué electa la Directiva del mismo.

Para ocupar los cargos de dicha Directiva, resultaron electas las siguientes señoras y señoritas: Presidenta, la señora Concepción García de Castillo; Vicepresidenta, Anisia Fumero Rivera; Tesorera, Minerva Urbita Nápoles; Vicetesorera: Petra Pérez Martín; Secretaria; Angela García de Sánchez; Vicesecretaria: Gracia García Millán; Vocales: María Luisa González, María Gutiérrez, Emelina Sainz; Erlinda Capdevila, Amada Díaz de Rosado, Margarita González Mejías, Carmen Núñez Brito, Gloria Miranda, Susana Santos Méndez, María Teresa Bauta, Trinidad Pérez de Bauta, Marta Bauta, María Josefa Bauta, Victoria Obregón Cruz, María Caridad González, Cándida Sánchez Benavides, Mercedes Castillo, Concepción Rodríguez Zamora, Marcelina Medina, Aurelia Gutiérrez Jiménez, Caridad Delgado Mauler, María de los Angeles Morales, Juana Hernández Fuentes, Nieves Rodríguez González, Concepción Vidal Delgado, Angélica Rojas Hernández, Angela Sánchez de la Mora, Onelia Urbita Nápoles, Serafina Bartlet, Rosa Mesa y Ramona Monteagudo González.

Dada posesión de sus cargos a la recién nombrada Directiva, en medio de entusiastas aplausos, la Presidenta, señora García de Castillo, pronunció bellas frases haciendo resaltar que el Comité, entre otros deberes, tiene el de ayudar y contribuir al progreso de la institución canaria.

## HOMENAJE BAILABLE A UN SIMPATICO ELEMENTO DEL CLUB DEPORTIVO ASTURIAS

El día 24 del corriente es el señalado para el homenaje al señor José R. Alvarez, el popular «Cuquito» del Deportivo Asturias.

Una formidable verbena se celebrará en esa noche, para que todos los amigos del «hombres grande en cocktails», aunque chico en estatura, le demuestren una vez más, profunda estimación. La citada fiesta será algo muy serio.

Los conjuntos musicales que amenizarán este acto son los Hnos. Castro, Cheo Belén Puig y La Gloria Matancera. A las doce de la noche habrá un show por artistas favoritos del público. Los caballeros abonarán sesenta centavos y las damitas pueden solicitar su invitación en la secretaría del Club.

Recuerden que el tranvía les deja en la cuadra inmediata.

## AUMENTAN LAS ADHESIONES AL AGAPE EN HONOR DE LOS ESPOSOS CASTRO-ALVAREZ

A medida que se aproxima el banquete-homenaje de la Agrupación Artística Gallega a los ex-presidentes de esa entidad, señora Elisa Castro de Alvarez y Manuel Alvarez Lueiro, aumenta considerablemente el número de adhesiones. Prueba evidente de la simpatía que han sabido inspirar tan valiosos elementos.

Como se sabe, el homenaje consistirá en un banquete, el que se efectuará el domingo próximo a la una de la tarde en el restaurant situado en Amistad entre Barcelona y Dragones.

Cualquier petición de cubiertos puede hacerse por la noche en las oficinas de la Agrupación Artística Gallega, Zulueta 46, altos.

## ACTOS PARA HOY

CENTRO ASTURIANO: Junta importante de la Sección de Propaganda a las 8:30 p.m. en el palacio social. Para este acto cita con gran interés el secretario de dicho organismo.

AGRUPACION ARTISTICA GALLEGA: Constitución del Comité de Damas y ponche en honor de los cronistas de sociedades españolas, a las nueve y media de la noche en sus salones de Zulueta 46, altos. Quedan invitados todos los socios.

HIJOS DEL CONCEJO DE VILLAYON: Junta importante de la Directiva por la noche en el Centro Asturiano para tratar entre otras cosas de la gran verbena benéfica que se efectuará el día 30 del presente en el Deportivo Asturias. Para este acto cita el secretario señor Eugenio Suárez.

CENTRO GALLEGO: Junta de la Comisión Ejecutiva por la noche en el palacio social. Cita el doctor Alfredo Blanco Guerra.

CENTRO DE VENDEDORES COMERCIALES: Junta de la Sección de Orden y Recreo, por la noche en Prado 118, altos.

CONCEJO DE CUDILLERO Y CLUB LUARQUES: Junta importante por la noche en el Centro Asturiano.

COLONIA SALMANTINA Y COLONIA LEONESA DE CUBA: Junta de Directiva por la noche en el Centro Castellano.

UNION PROGRESISTA GALLEGA: Continuación de la junta del Directorio, por la noche en San Lázaro 208, entre Galiano y San Nicolás.

ASOCIACION DE REPRESENTANTES DEL COMERCIO.—Junta importante del Comité «Pro-Festival Ideales», a las ocho y media de la noche en Reina número 3, altos.

## HERMOSO ACTO HOY EN LA «ARTISTICA GALLEGA»

De acuerdo con lo anunciado, hoy a las nueve y media de la noche y en los salones de la «Agrupación Artística Gallega», situados en Zulueta 46, altos, quedará constituído el Comité de Damas de dicha Institución. A la vez será ofrecido un ponche en honor a los cronistas de sociedades españolas, señores Pablo Rodríguez Presno, de «El Mundo»; Miguel Rodán, de «El País» de la tarde; Manuel Millares Vázquez, de «El País» de la mañana; Salvador Gumbau, de «Avance»; Ramón Lemos, de «Cultura Gallega» y Cándido Posada, de DIARIO DE LA MARINA.

Para cerrar el acto con broche de oro, la Sección de Propaganda, presidida por el señor José Díaz Corral, ha contratado la orquesta de Belisario López, a fin de que la juventud baile hasta avanzadas horas de la noche.

## FIESTAS PROXIMAS

CLUB HISPANO-HABANERO.—Gran matinée el domingo en los salones del Centro Castellano, amenizada por tres aplaudidos conjuntos.

VERBENA «LA COMPARSA».—Brillantísimo acto el sábado por la noche en el stadium de la cervecería «La Polar».

CASINO ESPAÑOL DE GUANABACOA.—Matinée infantil el día 18 en sus propios salones.

AGRUPACION ARTISTICA GALLEGA.—Banquete-homenaje a los ex-presidentes de la colectividad, señora Elisa Castro de Alvarez y señor Manuel Alvarez Lueiro, el día 18, domingo, a la una de la tarde, en el restaurant de Amistad 124, entre Barcelona y Dragones.

LICEO DE MEDINA: Regia fiesta bailable el domingo, por la noche en sus salones de la calle 23, esquina a D, Vedado, amenizada por la orquesta de Emilio Parada.

INSTITUCION NATURISTA PRO-VIDA: Importante jira social —con motivo del centenario de Luis Kuhne— el día 25 por la tarde, en los jardines «La Cotorra», sitos en la Loma de la Cruz, Guanabacoa.

DEPORTIVO CARMELO: Gran fiesta bailable el domingo, desde las nueve de la noche, hasta las cuatro de la mañana, amenizada por aplaudidos conjuntos. Dicho club se halla en Línea y 18, paradero de tranvías del Vedado.

TERRENOS DEL «DEPORTIVO ASTURIAS».—Formidable verbena benéfica organizada por la sociedad «Concejo de Villayón», el día 30 de abril. Será amenizada por los cinco mejores conjuntos de la capital.

## 5 NOTABLES CONJUNTOS ACTUARAN EL SABADO EN LA FIESTA LA COMPARSA

La verbena «La Comparsa», organizada por los entusiastas jóvenes del Club Apolo, secundados por valiosos elementos de distintas sociedades, se celebrará el próximo sábado, día 17, en los terrenos de la Cervecería Polar, en Puentes Grandes.

Fiesta colmada de alicientes en la que actuarán cinco magníficos conjuntos musicales: Antonio María Romeu, el Mago de las Teclas; Belisario López y su insuperable orquesta; el jazz band de los Hermanos Martínez; los septetos Gloria Matancera y Nacional, de Piñeiro. Como se ve, hay música para todos los gustos.

Una fantástica iluminación, tendrá en el Campo Polar para que contraste con el rico farolaje de la comparsa, y un sin número de alicientes más serán ofrecidos esa noche al público que, cómodamente sentado en el Stadium, podrá presenciar, a las doce de la noche, el show que presentarán «Los Marqueses», la comparsa ganadora del primer premio en la temporada de Carnaval.

Sesenta centavos pagarán los caballeros. Las damitas tendrán entrada gratis y no necesitarán invitación.

A las nueve de la noche comenzará el baile.

## CON FINES ALTAMENTE PLAUSIBLES ORGANIZAN LOS CIEGOS UNA FIESTA

La Asociación Cubana de Ciegos celebrará el sábado 24 de los corrientes una monumental verbena bailable en su local actual de Villa Miramar, en Calzada y 20 en el Vedado.

Fiesta organizada para recabar los fondos necesarios para instalarse en un nuevo local, ya que Villa Miramar tiene que ser devuelta al Dr. Carlos Miguel de Céspedes, por disposición de los Tribunales de Justicia.

Cinco conjuntos musicales: Hermanos Palau, Antonio María Cruz, la orquesta del niño ciego Frank Emilio, los Jóvenes del Cayo y un Quinteto Español, alternarán esa noche en la ejecución del programa bailable.

Ayude a los ciegos a continuar su vida como lo han heco hasta ahora: trabajando. Concurra a Villa Miramar el sábado 24 y contribuirá a propiciar un hogar nuevo a este ejército de desvalidos que detestan la mendicidad.

## TRABAJOS DE GINECOLOGIA EN «CONCEPCION ARENAL»

Importante movimiento se registró durante el pasado mes en la Sala de Maternidad del Sanatorio «Concepción Arenal», de la que es Jefe el notable tocólogo Dr. Alfredo Alvarez.

Fueron atendidas quinientas noventa y siete asociadas, habiendo dado el Dr. Alvarez el alta a cincuenta y siete ingresadas, completamente restablecidas de las dolencias que motivaron su entrada.

Los partos atendidos en el mes ascienden al número de cuarenta y dos, cuyos diagnósticos son los siguientes: Partos fisiológicos, 37; Grandes extracciones, 3; Aplicaciones de fórceps, 1; Cesárea abdominal, 1. De ellos 42 nacimientos, 21 del sexo femenino y 21 del masculino.

El Departamento de Masajes de la Sociedad «Hijas de Galicia», ha rendido también ingente labor, atendiendo a 257 asociadas en el transcurso del pasado mes. De éstas, 205 fueron atendidas de sesiones de masajes, 42 casos de calor seco y 10 por movimientos masivos.

# Disuelto por decreto el Tribunal que examinaba a inspectores y aspirantes de Rentas e Impuestos; nombran otro

### El que acaba de nombrarse deberá dar cima a sus trabajos en el plazo de tres días. Los inspectores de alcoholes descubren un fraude de $20,000. Es modificado el Reglamento de Lotería

El Secretario de Hacienda doctor M. Giménez Lanier, ha dispuesto por Decreto disolver el Tribunal calificador que venía actuando allí.

La parte dispositiva de dicho documento es la siguiente: «Primero, disolver el Tribunal de Examen de Inspectores de la Dirección de Rentas e Impuestos y de los aspirantes a ocupar los cargos que resultaren vacantes, creado por Decreto de esta Secretaría de fecha 30 de septiembre de 1936, debiéndose remitir todo lo actuado por dicho Tribunal a la Dirección General de Rentas e Impuestos, para que con el Tribunal que en este mismo Decreto se nombre, termine dentro de los tres días siguientes a la promulgación de este Decreto, los trabajos de calificación que no se hayan realizado, usándose para auxiliar a dicho Tribunal el personal que se estime conveniente.

«Segundo: Nombrar el siguiente Tribunal para que, dedicado solamente a esos trabajos, pueda dentro del plazo señalado dar fin a esa labor remitiendo a esta Secretaría el acta final y la relación de los aprobados y desaprobados y que de acuerdo con la convocatoria de fecha 30 de septiembre de 1936, debe cumplirse.

«Tercero: El Tribunal que por este Decreto ha de constituirse quedará integrado con las siguientes personas: Presidente Dr. Carlos J. Lazcano, Secretario Roberto Jorganes Mora, vocal Enrique Ojeda Valia, vocal Iluminado Monteagudo y vocal Antonio Calvo DuBouchet.

—«Comuníquese este Decreto a cada uno de los interesados, tanto los que forman parte del Tribunal disuelto, como a los que por este Decreto se constituye para su conocimiento y cumplimiento del mismo, dándose cuenta a la Dirección General del Servicio Central, Pensiones y Jubilaciones. Fdo. M. Giménez Lanier. Secretario de Hacienda.»

**Comisión de servicio**

Por Decreto se dispone por el Secretario de Hacienda que el señor Ramón Ma. Valdés Herrera, Jefe de 4 clase de la Zona Fiscal de Oriente de la Habana, pase a prestar sus servicios en comisión a la Dirección General de Consultoría, Apremios y Bienes del Estado.

**Reglamento de Lotería modificado**

Por Decreto Presidencial a propuesta del Secretario de Hacienda, se dispone la modificación del Art. 36 del Reglamento de la Lotería Nacional, agregando el siguiente inciso.

«12.—En todos los casos el Subdirector será sustituido por el Jefe de la Sección de la Secretaría, y se deroga el inciso 17 del Art. 17 del propio Reglamento y todas cuantas disposiciones se opusieren a lo dispuesto.

**Rifa de un auto**

Por Decreto Presidencial ha sido autorizado el Presidente de la «Delegación de Veteranos de Santiago de Cuba» para rifar un automóvil cuyo producto sé destinará a la creación de un Dispensario gratuito de medicina.

**Gestionando el pago de una deuda**

Se entrevistaron en la mañana de ayer con el Secretario de Hacienda, Dr. Giménez Lanier, el de Comunicaciones señor Melanio Díaz Soto, y los representantes de la compañía «Pan American Airways Inc.» señores Lazo y, Mason. En dicha reunion se trató de una deuda por el concepto de transporte de correspondencia aérea, de varios meses y que asciende a $20,000.

**Fraude por el impuesto de alcoholes**

Inspetcores de la sección del impuesto de 35 millones, señores Victor M. Cartaya, Guillermo Martínez, Arnaldo Morales y Julio Someillan, descubrieron ayer un importante fraude en el impuesto de alcoholes, ascendente a unos $20,000.

Ese servicio lo acaban de prestar en la fábrica de licores situada en Jesús Peregrino 36, en esta capital;. Se nombra la fábrica «Compañía Licorera de Cuba» y es presidente de la misma el señor Ramón Guerra, ex-senador de la República.

Los citados inspectores encontraron gran cantidad de licores en envases mayores de los autorizados por el vigente Decreto-Ley 564, que regula los alcoholes, su fabricación y envase. Existe una gran reserva en cuanto a los detalles de ese servicio.

**Zafra terminada**

El Administrador de la Zona Fiscal de Victoria de las Tunas ha comunicado a la Secretaría de Hacienda, que el Central «Chaparra», terminó su zafra el día 9 del mes corriente con una molienda de 309,931 sacos de azúcar, producidos de 34.089,014 arrobas de caña, que dieron un rendimiento comercial de 11.82.

**Un deslinde**

El Secretario de Justicia ha trasladado al de Hacienda una comunicación del Fiscal de la Audiencia de Satniago de Cuba, en la que dice que según le informa el Ayudante Facultativo de Montes y Minas de aquel Distrito, no se lesionan intereses del Estado en el deslinde que se pretende realizar en las fincas «San José», «Paraíso», «Meca» y «San Carlos», cuyo juicio se sigue en el Juzgado de Primera Instancia de Satniago de Cuba.

**IMPRUDENCIA**

María Sánchez Izquierdo, de 40 años y de Armonía 43, Cerro, fué asistida en el Primer Centro de Socorro de lesiones menos graves, que sufrió en Monte y Someruelos, al bajar del ómnibus 57,472, al arrancar éste sin que terminara de bajar.

**ACUSADO DE HURTO**

El vigilante 2753, Luis M. Castro, arrestó a Aurelio Noble Ramírez, de 42 años y de Neptuno 255, por acusarlo Ignacio González Marina, de 27 años y Nemesio López Martínez, de 27 años y de Habana 152, de haberles hurtado un paquete de seguetas.

# Pide Gobernación más actividad a los Ayuntamientos

### Señala a los concejales la responsabilidad en que están incurriendo por su apatía

El coronel Amiell, Secretario de Gobernación, ha circulado comunicación, ayer, a los Gobernadores Provinciales, para que éstos lo hagan a su vez a los Alcaldes de toda la República, haciéndoles saber que los Ayuntamientos están obligados a celebrar periódicas sesiones para resolver los asuntos de los Municipios, especialmente en lo que se contrae a los presupuestos y en particular al próximo de 1937 a 1938, por lo que incurren en responsabilidad si continúan en el mismo estado que hasta ahora, o sea sin celebrar sesiones, lo que se ha observado en muchos Ayuntamientos durante el período deliberativo pasado.

**La reconstrucción de la cárcel de Guantánamo**

El Secretario de Gobernación dispuso ayer tarde el traslado de doscientos cuarenta penados que están en la cárcel de Guantánamo para las de Matanzas, Sancti Spíritus y Remedios. Obedece esa medida a que han de comenzar en breve las obras de reconstrucción de la cárcel de la citada primera población, las que se harán con cargo a los créditos propios de la Secretaría y dirigidas por el Arquitecto del Departamento, señor Dionisio Blasco.

**Las atenciones de los presos**

Estudia el coronel Amiell, Secretario de Gobernación, en estos momentos, no solamente la reparación y reconstrucción de los establecimientos penales que lo necesiten, sino también que los reclusos en los mismos estén bien atendidos en higiene, alimentación, ropas y equipos y que el presente año económico se cierre con déficit alguno en cuanto a esas atenciones se refiere.

**CABLES A LAS REPUBLICAS AMERICANAS**

Con motivo de celebrarse ayer el «Día de las Américas», el Presidente de la Cámara de Representantes, Dr. Antonio Martínez Fraga, ordenó al Jefe del Despacho de dicho Cuerpo, la confección de veintiún cablegramas de felicitación a los Congresos de las Repúblicas que integran el Nuevo Continente.

M.E.C.D. 2016

# Hugo Astrain acusó a Pérez Blanco de autor de la masacre

## La prueba sigue favorable para Evelio Torres. Seguirá el juicio oral el próximo 26

Una sesión más celebró ayer tarde la Sala Cuarta de lo Criminal de la Audiencia en el proceso que se sigue a Paulino Pérez Blanco y a Evelio Torres Gelpes por el sangriento suceso local conocido por la Masacre Abecedaria. Público numeroso asistió, más quizás que en la anterior sesión, en la que siguió la prueba testifical, suspendiéndose el acto para continuarlo el día 26 del actual en que continuará aquella que promete ser abundante, pues los testigos citados son más de cien, aunque muchos de ellos pueden ser renunciados por las partes que los proponen.

El primer testigo que desfiló ayer ante el tribunal, que es de cinco Magistrados y que preside el doctor Rogelio Benítez de Cárdenas, fué Hugo Astrain.

Dijo que iba en la manifestación y pudo ver perfectamente cuando desde la máquina disparaban con ametralladoras contra ella. Entre las cuatro o cuatro personas que iban en el auto, vió y reconoció perfectamente a Pérez Blanco, al cual persiguió con otras personas cuando salió del lugar del hecho y al pedir un policía que lo detuviera, aquél se arrojó contra el guardador del orden y le arrebató el revólver disparando e hiriendo al testigo, al que atravesó el pecho.

Además, expuso que conocía a Evelio Torres y que pudiera ser que estuviese en el lugar de los sucesos, pero que él no lo vió. Contestando después a las preguntas del defensor, doctor F. Fiallo, dijo que la máquina era de tipo abierto y que se fijó en Paulino por haber gritado el sargento de policía, «a ese, a ese hombre, cójanlo»... Declaró también que la máquina se volcó a unas treinta varas del lugar en que se encontraba él, donde fué quemada más tarde.

El defensor de Pérez Blanco, recuerda entonces al testigo que dijo en su primera declaración que no sabía quién lo había herido y con motivo de ello se entabla un vivo debate entre ambos, llegando el testigo a la conclusión de que en efecto no puede asegurar a la Sala que vió a Pérez Blanco dentro de la máquina. El defensor señala algunas contradicciones en su declaración, concluyendo el Presidente de la Sala que apreciará a su debido tiempo lo que estime procedente.

Declara, después, Joaquín Manspons, quien dice haber visto la máquina desde la que disparaban contra los manifestantes, pero no pudo reconocer a ninguno de los ocupantes, sabiendo sólo que había sido herido por los que viajaban en una máquina roja que supone sea un Pontiac. Terminó exponiendo que también disparaban desde otros lugares y desde el Parque Maceo, reiterando seguramente la agresión.

El policía de la Nacional, Manuel Fernández Fuentes, ratifica el informe rendido a su tiempo acerca de la tragedia en que perdieron la vida tantas personas. Según el testigo, en fuentes abecedarias señalaban sin excepción alguna a Paulino Pérez Blanco como uno de los autores de la agresión.

Ignacio Calvo, detective; a los dos días de ocurrido el hecho recibió orden de investigar acerca de la participación de Fernando Guitart Naranjo informado, según su investigación, que éste, Paulino Pérez Blanco y Evelio Torres, así como otras personas, iban en la máquina en cuestión. Las referencias, dijo que las obtuvo de personas que se encontraban en el lugar del hecho.

El testigo pertenece al Buró de Investigaciones de la Policía Secreta.

Declara entonces Antonio Mestre Ponce que era uno de los organizadores de la manifestación abecedaria. Por Prado y Neptuno había visto entrar el «Pontiac» contra la manifestación y se decía que se trataba de elementos del A B C Radical, aunque él nunca pudo llegar a nada definitivo sobre el particular. Luego que se decía que iba a ser atacada la manifestación, pero nadie lo creía por lo que no tomaron precaución alguna.

A continuación fueron llamados diferentes testigos que no comparecieron y se suspendió el juicio para convocarlos para el día 26 del actual, a las dos de la tarde.

**Pide pena el Fiscal para dos choferes imprudentes**

El Fiscal de la Audiencia interesa pena de cuatro meses de arresto mayor para el chofer de los Omnibus Aliados, Esteban Torres Torres, como responsable de un choque en que resultó un herido grave, y murieron dos puercos, valuados en cuarenta pesos.

El Fiscal considera tercero civilmente responsable, para el pago de las indemnizaciones, a la Cooperativa de Omnibus Aliados.

También, por delito de imprudencia temeraria, de la que resultaron los delitos de homicidio y lesiones graves, pide el Fiscal un año y un día de prisión, suspensión de un año y la de la Cartera Dactilar e indemnización en total de $3.274, para el chofer Rolando Fernández y Gómez, quien en la noche del 28 de febrero último al transitar con velocidad por la Quinta Avenida, en Marianao, sin tomar ninguna precaución y querer adelantarse a otro vehículo, chocó contra un árbol, pereciendo la pasajera Aquilina Guadalupe Vera y Muñoz y resultando otras dos lesionadas, quedándole a Raimundo Valdés una cicatriz que le afea el rostro.

También interesa el Fiscal un año, ocho meses y veintiún días de prisión correccional para Juan Suárez Millán, por delito de lesiones graves. Y dos años cuatro meses de prisión correccional para Ramón Vasallo García, también por lesiones graves.

Detener la TOS no es suficiente ¡HAY QUE CURAR la causa!

Solo el JARABE FAMEL, medicación completa al Lactocreosota soluble, calma la tos desInfecta, cicatriza, vitaliza y reconstituye las mucosas y los bronquios. Adoptado por los Médicos y Hospitales del Mundo entero.

CONSULTE SU MEDICO

De venta en todas farmacias

JARABE FAMEL





El Doctor aconseja:

Si la mujer quiere mantenerse joven y deseable debe dedicar el mayor cuidado a su higiene íntima. Las enfermedades del bajo vientre constituyen legiones. Comenzando a cuidar temprano tan frágiles órganos, se impedirá el desarrollo de las metritis y otras complicaciones dolorosas y graves. La mujer debe saber que precisa no descuidar nunca los flujos genitales anormales, las irregularidades de las reglas, los dolores insólitos durante la marcha o la permanencia de pie. Es supérfluo insistir acerca de la importancia profiláctica y curativa de la higiene íntima; en nuestros días constituye una religión para toda mujer que se preocupa de conservar su integridad fisiológica y la frescura de su encanto juvenil. La higiene corporal hoy día, no es solamente exterior; se extiende también a todas las intimidades del cuerpo.

Eminentes especialistas han demostrado que para este fin, la GYRALDOSE representa la fórmula de elección: desinfectante, bactericida y toni-astringente.

Contra la mala circulación de la sangre, para evitar las reglas dolorosas y prevenir los trastornos de la menopausa, la FANDORINE, a base de extractos glandulares con sus hormonas y de extractos de plantas, es particularmente eficaz.

Gracias a la GYRALDOSE y a la FANDORINE, la mujer estará al abrigo de todo sufrimiento.

Establecimientos CHATELAIN, 2, Rue de Valenciennes, Paris.

CHATELAIN ES UN PRODUCTO CHATELAIN. — La marca de confianza.


**TOMO OCHO PASTILLAS DE PERMANGANATO**

Laudelina Alen Blanco, de 32 años, vecina de Zanja número 148, fué asistida en el Segundo Centro de Socorro, de graves síntomas de intoxicación que sufrió al ingerir ocho pastillas de permanganato con ánimo de privarse de la vida.

**DENUNCIA DE DESAPARICION**

A la Policía dió cuenta León Toledo Isusi, de 44 años, vecino de Mercaderes número 39, que su hijo Jacobo Toledo, de 8 años, no regresó a su casa al salir del colegio, por lo que teme le pueda haber ocurrido alguna desgracia.

**Un detenido**

Por un miembro del servicio de inteligencia de la Marina de Guerra, fué detenido al desembarcar del Florida, el cubano Antonio Valle.

SIGUE SILENCIOSO POR TODA SU LARGA VIDA

SERVEL ELECTROLUX

EL REFRIGERADOR DE *Luz Brillante* de 1937

SU MISMA ECONOMIA LO PAGA

- Años de uso satisfactorio
- Bajo costo de funcionamiento
- Frío y Hielo constantes
- Silencio permanente

No importa donde viva usted, ya puede disfrutar de refrigeración moderna. El Servel Electrolux trabaja con Luz Brillante por unos cuantos centavos diarios. Es más sencillo y más útil y da servicio más largo y más satisfactorio. Investigue hoy mismo.

*Facilidades de pago.*

J. Z. HORTER COMPANY

Obispo y Oficios. Edificio Horter. Habana



"OMNIBUS DE CAMAGUEY"

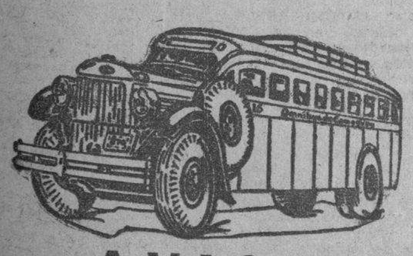

AVISO

REBAJA DE UN 20 o/o EN NUESTRA TARIFA DURANTE EL MES DE ABRIL

Tomando en consideración la buena acogida que ha tenido la rebaja efectuada durante el mes de Marzo de un VEINTE POR CIENTO sobre nuestros precios de Tarifa, y complaciendo las innumerables peticiones de nuestros favorecedores, hemos decidido prorrogar dicha rebaja durante todo el mes de Abril.

ASIENTOS RECLINABLES
FRENOS DE AIRE WESTINGHOUSE
PERSONAL EXPERTO

Informes en todas nuestras Estaciones y Agencias
HABANA: Salidas Hotel Pasaje. TFNO. M-1715 y M-4838.
SANTIAGO DE CUBA: Estrada Palma y Marina. Frente al Parque Céspedes.

SEGURIDAD -- CONFORT -- HORARIO FIJO


# CRONICA HABANERA

## EL TE DEL MIRAMAR

Animadísimo, como de costumbre, resultó el te del Miramar Yacht Club celebrado el domingo último en su gran casa del Reparto.

Un te bailable, de siete a diez p. m., que estuvo amenizado por la reputada orquesta de los hermanos Castro y por el afamado Septeto Terry.

Un gran número de socios con sus familiares participaron de esta fiesta que constituyó un éxito más para el entusiasta comité de la Casa.

He aquí una relación de los parties.

José Miró Cardona y Ernestina Torra de Miró, Raúl N. Montero y Lila Lavastida de Montero, Lilita Montero y Roberto Moya, Rosita Sánchez Merino y Remedios Miró.

Doctor Severino G. de la Solana y señora Angelita Dumas, doctor Armando Fernández y señora Delfina García, doctor Miguel A. Branly y señora Edith de Branly, doctor Roberto Varela Zequeira y señora María A. Dumas.

Pedro A. Villoldo Jr. y señora Isabel María Q. de Villoldo, doctor Armando Barrientos y señora May A. de Barrientos, Iggy Martínez Ibor y señorita Mirella Kaba, Rollie Reyes Gavilán y señorita Hortensia Arroyo, Carlos Antonetti y señorita Esther Narváez, Andresito Varona y señorita Yolanda Rivero, Fernando Santirso y señorita Ofelia Camaraza.

Doctor José María Hernández Pérez y Teté Aquino de Hernández Pérez, doctor Jorge Warner y señora Elvira Osorio de Warner.

Señora Consuelo M. de Barrera, doctor Armando P. Moré y señora Beba de la Barrera de Moré, doctor Esteban Alfonso Zalba y señorita María Eugenia de la Barrera.

Señor Angel Naya y señora Raquel Anaya de Naya, señor Alejandro Molina y señora Loretico Dorrbecker de Molina, señor Mongo Pérez y señora Matilde Dorrbecker de Pérez, señor Augusto Piloto y señora Olga F. Centurión de Piloto.

Armando Iglesias del Castillo y señora Moraima Béquer de Iglesias, Manolo Sánchez Merino y señorita Olga Moya y Planas, señorita María del Carmen Iglesias.

Señor Benito Costo y señora, señora Tina Lastres de Reyes Gavilán, señorita Georgina Costo y señor Alfredo L. León.

Señor José M. Franco y señora Isolina Ilas de Franco, señor Roberto Franco y señorita Conchita Granda, señor José M. Franco Jr. y señorita Alicia Hernández.

Señor Gustavo Ramírez Olivella y señora Adelaida Parodi de Ramírez Olivella, Manuel E. Romeu y señora Raquel Fernández de Romeu.

Señora Carmen Pérez Benitoa, Renée Sorondo y Charles Brown, Tilky Larraz Sorondo y Mauricio Mac Yovers, Pichín Larraz Sorondo y Felisa Pérez Benitoa.

Señor José P. Díaz Pairó y Clara H. de Díaz, Josefina Díaz y Bebo Guasch, Ofelita Guasch y Ticki Rousseau, Lourdes Fernández y Enrique Jordán, Isabel Amengual y Carlos Sena, Nena Hermida y J. L. Fernández, Elcira Loret de Mola y Pedro Labourdette, Julieta Riera y Ricardo Escobar.

Señora Servanda F. viuda de Forest, señora Pura R. de Martín, señor Erasmo Penichet, señorita Nenita Forest, señor Isaías Quintana, señorita Lydia Martín señor I. Billy Veranes, señora Cuca N. de Veranes, señorita Esther Narváez.

Señorita Nena Martín y Mario Salcedo, señorita Alice Brandon y Mario Fernández, señorita Silvia Usátegui y Carlos Martel.

Joaquín Eleizegui y señora María Villegas de Eleizegui, señorita Nena Díaz de Villegas.

Señora María Luisa Nadal de Lasa, Hilda Lasa Nadal, doctor Rodolfo Rodríguez Alvarez.

Doctor Alfredo González Muñoz y señora Emma Ferrer de González Muñoz, doctor Pedro Hernández y señora Ana Arroyo de Hernández.

Señor Emilio López Centellas, Joyce Brandon, René Loyola, Margarita O'Shea, Tonny Rousseau, Carmen O'Shea, Dionisio Algarrobo, Josefina Brandon, José E. Alonso, Jean Degnan, Mario Arroyo.

Señora Migüelina R. de Menéndez, señorita Carmita Pella, señor Agustín R. Gavilán, señorita Dulce Pella, señor Félix Suárez Solís, señorita Mignoné Menéndez, señor Gustavo A. Suárez.

Señor Julio Gardano y señorita Ruth Alonso, señor José M. Alonso Thomas y señora.

Señor José Díaz Sera y Sera de Díaz Sera, Silvia Gottardi y Tito López Saavedra, Julia Rovira de Varona y Fernando Varona.

Señora Pura Camaraza, señor Mingo Inclán, señorita Lydia Camaraza, señorita Ofelia Camaraza, señor Fernando Santirso, señor Pipo Inclán, señorita Graciela Fresneda.

Berta Vila y Carl Brandon, Graciela Martínez y Eddie Bousquet, señor Sandalio Callejo y Lydia Mc. Kenna de Callejo.

Enrique Azpeitia y señora Orlanda Boza de Azpeitia, doctor Luis F. Ajamil y señora Georgina Medel de Ajamil.

Señor José Manuel Muiño y señora Tulia Rodríguez de Muiño, señorita Mercedes Muiño, señorita Silvia Pérez de la Tore, señorita Adriana Martínez Prieto, señor Isaías Cartaya, señor Lorenzo Astorga y señor Arturo Muiño.

Señor Fernando Santamarina y María L. Mariño de Santamaría, Silvio Acosta y Loló Camino de Acosta.

Minina Palacio y doctor Fernando Foyo, Alicia Arroyo y Bebo Foyo, Amparo M. viuda de Giraud, Nenita Giraud y Reynaldo Recio.

Adolfo García Miranda, Conchita Granda, William Mc. Donald, Delia Fernández, Adolfo García Miranda, Daisi García, Andrés Bacarisse, Armando Portillo, Lola Soler, Manuel Fraga Rivera, Angelita Cruz de Fraga, Ofelia Fraga Cruz.

Héctor Hidalgo y señora Carmelina Luis, Rudof Ochlenschlaeger y señorita Blanca Rosa Hidalgo, señor José Antonio Hidalgo y señorita Sara Jordán, Corina C. de Mathew, Manuel López Chávez, Margarita Mathew, L. López y señora.

Fernando de Cárdenas y señora Olga Méndez de Cárdenas, doctor Genaro Suárez y señorita Silvia García Nava, Teresita Bacallao, Orestes Fernández Caral, Josefina Díaz Fraga, Amelio Espinosa, Lucindo Fernández Caral, Emilia Flamand de Fernández, José Miguel Guzmán y señorita Mercy Macaling, señor Vicente Gil y señora Rosa M. de Gil, señorita Graciela Gil.

Señor Eduardo López Jr. y señorita Maricusa Medio, señor Juan Landa y señora Margarita Vidal, señor José E. Muzaurrieta, señorita Amelita Jordán, José H. Muzaurrieta, señorita Berta Montero, señor José E. Muzaurrieta, Elena Iglesias, Armando de Gordola.


Dr. TOMAS YANES
Médico Oculista
Consultas diarias de 3 a 5

CALLE 23 y B (VEDADO) F-7181


# DESDE LOS PALACIOS

BODA DE SIMPATIAS.—Carmita Grenier.

Evaristo Diéguez.

Estimados jóvenes que celebraron su matrimonio en la noche del viernes.

La boda de la feliz pareja se llevó a efecto, ante selecta y numerosa concurrencia, viéndose prestigiada por la presencia de distinguidos visitantes, familiares y amigos de los novios.

Ante el altar mayor de nuestra iglesia parroquial que lucía bellamente adornada se llevó a efecto la ceremonia religiosa.

Muy linda lucía Carmita; hizo su entrada en el templo, elegantemente ataviada, portando un lindo ramo de boda y recibiendo celebraciones a su paso.

Iba regando pétalos de flores en la senda de la gentil desposada la encantadora niña Gloria Díaz.

Fueron padrinos de la ceremonia la señora Concepción Cruz Reyes de Grenier y el señor José Diéguez.

Testigos; por ella: los señores Wifredo Grenier, Avelino Tapia, Mariano Méndez, y Alfonso Grenier; y por él: los señores Gervasio Pérez, Jesús Diéguez, Germán Ulloa y César Odriozola.

La boda por lo civil se celebró en la residencia de la novia a las seis de la tarde, ante el juez doctor Jacinto J. Carluchs y Avila, actuando como testigos los señores Marcelino Díaz y Mariano Méndez.

Se sirvió a la concurrencia un espléndido buffet.

Los felices contrayentes partieron hacia la Habana donde pasarán los primeros días de su luna de miel que les deseo interminable. A su regreso ocuparán una linda casita en la calle de Maceo amueblada con todo gusto.

Felicidades.

DR. MARINO P. ROJAS.—Aunque todavía en completo reposo, se encuentra tan estimado galeno, mejorando de su grave dolencia. Muchos nos alegramos.

VERBENA.—Por iniciativa de nuestro popular alcalde señor Pedro Liz Cabeza, con la cooperación de valiosos elementos de este pueblo, se celebrará una gran verbena durante los días 1, 2 y 3 de Mayo, con el fin de recaudar fondos para el arreglo de nuestras calles, que se encuentran en deplorable estado.

Mucho entusiasmo ha despertado el anuncia de esa fiesta ante el gran anhelo que tienen todos nuestros vecinos porque redunde en el mayor éxito para verconvertido ese proyecto en hermosa realidad.

Para los preparativos de la verveña se ha nombrado una comisión que trabaja con la mayor actividad y entusiasmo.

Dicha comisión entrevistó en la Habana a un grupo de congresistas entre ellos a los Senadores señores Justo Luis del Pozo, Simeón Ferro y doctor Rivero; a los Representantes Matías de la Fuente, Pruneda, doctor Regalado y Fuentes Junco, saliendo gratamente impresionada.

Por gestión personal del doctor Pedro Morales Escobar, fueron acompañados por los Senadores del Pozo y Ferro y el Representante Pruneda a visitar al onorable señor Presidente de la República, para interesar del Ejecutivo un crédito de cinco mil pesos, para las calles de Los Palacios.

Estamos convencidos de que los nombres de todos los congresistas de Pinar del Río, figurarán en nuestra lista de donaciones, por tratarse de obras necesarias y urgentes para este pueblo, que ha permanecido olvidado siempre, por los poderes públicos.

Tendremos fiestas y juegos de todas clases. Contamos con el concurso de inmejorables orquestas.

No deje de asistir a esta gran verbena y ayudarnos al éxito para lograr nuestros justos anhelos.

Fontela.
Corresponsal.


Motonaves Alemanas
Elegantes, Seguras y Rápidas
"IBERIA" y "ORINOCO"

SOUTHAMPTON, BOULOGNE S/M y HAMBURGO vía PORTUGAL a ESPAÑA

Oficina Turcot
ACOSTA Nº 4
Tel. M-8447

MAYO 3
JUNIO 4
JULIO 3

Agencia: Luis Casino
Edif. HOTEL PLAZA
TEL. M-2580

HAPAG HAMBURG-AMERIKA LINIE

COMPAÑIA HAMBURGUESA

Estos barcos tienen una tercera clase magnífica con camarotes de 2, 4 y 6 literas.

PASAJES DE ESPAÑA

Esta Compañía se brinda a traer sus familiares de España, pagando Ud. sus pasajes aquí, y reservando pasaje por cable o por carta. Salidas de España a principios de cada mes.

Los pasajeros embarcan en Lisboa y la Compañía paga su pasaje del Puerto español a Lisboa.

# Siguen acumulándose pruebas contra los tres acusados del asalto y robo al encargado de la finca "El Tesorero"

## El sobrino del matrimonio Garcilaso-Triana, víctima de los mahechores, los reconoció ante el Tribunal de Urgencia. Prueba de la voz efectuada en público

En la segunda sesión del juicio seguido a Manuel Salgado, Carlos Valdés y Oscar Rodríguez, por el asalto y robo en la finca «Tesorero», San Antonio de los Baños, en enero de este año, continuaron practicándose las pruebas las cuales siguen siendo desfavorables para los encausados. Los testigos que depusieron ayer lo hicieron en el órden siguiente:

Juan Rodríguez Avila, niño de doce año, sobrino del matrimonio Rodríguez Garcilaso-Triana, vecinos de la finca. Afirmó que los asaltantes rompieron la puerta de entrada y penetraron revólver en mano, amordazándolo a él, así como a su tía, a la que amenazaron con darle muerte si no les entregaba la suma de $300.00 que decían tenía guardado, cosa que no era cierto. Reconoce el niño a Salgado y a Valdés como los asaltantes, pero en cuanto a Rodríguez afirma que no lo vió en ningún momento.

A preguntas del Magistrado doctor Reyes, manifiesta el testigo que puede reconocer por el acento a dichos dos acusados, por lo que el doctor Reyes pide y acuerda el Tribunal celebrar la prueba de reconocimiento de la voz, para ello hace que hablen Salgado y Valdés y también nuestro compañero Alfredo Torbay; el último, señalando a aquellos como los que con voz airada amenazaron e intimidaron a su tía y a él mismo; no se confundió en ningún momento por las distintas voces, y la prueba resultó a satisfacción.

Gonzalo Rodríguez Garcilaso, hermano de Eulalio, el asaltado y Filomeno Viera, nada aportaron al tribunal, pues dijeron que nada sabían; Juan Figueroa Rodríguez aseguró que los tres malhechores fueron detenidos cerca de su casa; Enrique Lorenzo, que curó a Valdés, quien le dijo que se había causado las lesiones que presentaba al caer de un caballo, extremo éste que no pudo comprobar.

Humberto Lemus Martínez; dijo que a Valdés le habían comprado un suero, pero ignora qué clase de herida tenía, aunque el acusado le manifestó haber sido producida al caer del caballo.

Teniente Isidro Rey; detuvo a Carlos Valdés, el que acusó a Salgado, y también a Rodríguez, señalando a éste como el que lo «había desgraciado» por ser el que los indujo a cometer el robo diciéndoles que en la casa de Rodríguez Garcilaso había $300.00 que iban a repartirse. Agregó que la herida que tenía Valdés en la cabeza se la produjo Salgado cuando aquél le gritó: «tírale que mata», refiriéndose a Rodríguez Garcilaso.

Luis Montesino; ocupó un revólver a cincuenta metros de la casa de Figueroa, con dos camisas manchadas de sangre. Pedro Pérez Pino, capitán de la Policía Nacional; sospechando de Carlos Valdés lo detuvo, y éste acusado señaló a Salgado y a Rodríguez como los que con él participaron en el asalto y robo.

Víctor Armas, soldado; cooperó a la búsqueda y hallazgo del revólver utilizado por los asaltantes, localizándolo cerca de una casa en la misma finca «Tesorero», con una camisa; Francisco Viera, otro soldado, expuso lo mismo que el anterior. Julián Chávez, vecino de los alrededores del lugar del suceso, oyó cuando Valdés confesó su participación y acusó a Salgado y a Rodríguez.

Antonio Morales; también presenció la confesión de Valdés, el que acusó a Rodríguez de inductor; y Gerardo Martínez, último, testigo, ex vigilante, detuvo a uno de los acusados, Rodríguez y sospecho que hubiera participado antes en hechos análogos. Hoy sigue el juicio, a las diez de la mañana, con más prueba testifical y la pericial.

¿Calambres? ¿Contusiones?

ALIVIESE CON SLOAN



¡Débiles, Nerviosos Delgados, Agotados ... Leed Esto!

Debe Ud. SENTIRSE MEJOR — LUCIR MEJOR — COMER MEJOR — DORMIR BIEN — Tener NERVIOS FIRMES y AUMENTAR 5 Lbs. MÁS de Carnes Firmes después de 1 Semana de Usar Kelpamalt

Cómo el Yodo Natural en el Kelpamalt Transforma a los Pálidos, Enfermizos, Agotados y Flacos en Hombres y Mujeres llenos de Vida y Vigor. Sin el Uso de Drogas

He aquí una nueva esperanza, un nuevo incentivo, para los miles de hombres y mujeres "delgados de nacimiento," débiles, agotados, extenuados, cuyas fuerzas y energías han desaparecido debido al exceso de trabajo y las preocupaciones constantes y cuyo estado nervioso e irritable los convierte en víctimas frecuentes de enfermedades y dolencias. Por fin la ciencia ha puesto el dedo en una de las causas principales de este estado de agotamiento peligroso — LA FALTA DE YODO EN LAS GLANDULAS. Cuando las glándulas no funcionan correctamente la mejor alimentación del mundo no le beneficia, no se transforma en carnes firmes. El resultado es que permanece Ud. flaco, débil, nervioso, doliente.

Es la Falta de Yodo en las Glándulas lo que Causa el Agotamiento, la Delgadez

La glándula más importante—la que regulariza el peso y la vitalidad del cuerpo —necesita siempre una porción determinada de yodo—YODO NATURAL ASIMILABLE—que no debe confundirse con los yoduros químicos que con frecuencia son tóxicos. Sólo cuando el organismo recibe una ración adecuada de yodo puede Ud. regularizar el metabolismo—proceso fisiológico que convierte los alimentos digeridos en carnes firmes, en nuevas energías y fuerzas.

Para obtener este mineral valioso en forma conveniente, concentrada y asimilable, tome el Kelpamalt, reconocido hoy en el mundo como la fuente más rica de esta preciosa substancia. Kelpamalt contiene 1300 veces más yodo que las ostras, reconocidas hasta hace poco como la mejor fuente. 6 tabletas contienen más YODO NATURAL que 486 lbs. de espinaca ó 1387 lbs. de lechuga.

Haga este experimento con el Kelpamalt. Tome 3 Tabletas de Kelpamalt por una semana y durante cada comida. Al fin de este plazo habrá Ud. aumentado 5 lbs. de carnes firmes y habrá desarrollado un gran apetito. Dormirá bien y se sentirá mejor. Pruebe Kelpamalt. Cuesta tan poco. De venta en las buenas farmacias.

Tabletas Kelpamalt

KELPAMALT RICO EN VITAMINAS

Kelpamalt no sólo contiene 12 de los 13 minerales que el sistema necesita sino que también es en vitaminas, una de las fuentes más ricas. Su propio médico le dirá que sólo cuando se toman las vitaminas con suficientes minerales podrá obtenerse una alimentación adecuada.

Agentes exclusivos y Distribuidores:
ADOLFO KATES E HIJO
Aguacate 118-120. Tel. A-8340. Habana

—¡QUE BIEN ESTAS! TE FELICITO ¿A QUE SE DEBE ESE CAMBIO?

—PUES CHICO ESE MILAGRO SE DEBE A LA "PEPSINA Y RUIBARBO BOSQUE" QUE ME HA CURADO LA DISPEPSIA.


M.E.C.D. 2016

# FALTA CAPACIDAD EN EL HOSPITAL DE CIEGO DE AVILA PARA ATENDER DEBIDAMENTE A LOS ENFERMOS

# CRONICA CATOLICA

## ACTOS CATOLICOS QUE SE ANUNCIAN PARA MAÑANA EN LAS DIVERSAS IGLESIAS

**En la iglesia del Santo Cristo**

Da comienzo en la iglesia parroquial del Santo Cristo del Buen Viaje de los Padres Agustinos de la Habana el solemne novenario a Nuestra Señora del Buen Consejo, con el siguiente programa. A las siete y treinta y a las ocho misa en el altar mayor en cuyo presbiterio se hallará colocado el cuadro con la Imagen de esta advocación de la Augusta Madre de Dios. Su propio altar, será bendecido e inaugurado el 25 del actual.

A las cinco y treinta de la tarde, exposición de S. D. M. estación, Sto Rosario, ejercicio de la novena, cánticos, bendición y reserva.

Los Padres Agustinos ruegan la asistencia a los cofrades de Nuestra Señora del Buen Consejo e invitan a los fieles.

**El Jubileo Circular**

En la iglesia de Nuestra Señora de la Caridad, el Jubileo Circular.

A las ocho y treinta de la mañana, misa solemne de ministros. A continuación la exposición de S. D. M. A las cinco de la mañana, Santo Rosario. Visita a Jesús Sacramentado, bendición y reserva.

**Iglesia del Carmen**

A las nueve de la mañana, misa cantada, plática, ejercicio mensual y procesión de Jesús Nazareno.

Invita la Camarera señora María Barquín de Pérez.

**En la iglesia de San Francisco**

A las ocho de la mañana, misa en honor de Jesús Nazareno y adoración del Lignum Crucis.

A las cinco de la tarde, segundo día del Triduo en conmemoración del Patrocinio de San José: exposición, corona, ejercicio, cánticos, sermón, bendición y reserva.

**Día de Retiro para la V. O. Tercera del Carmen**

En la iglesia del Carmen, celebra su retiro mensual la V. O. Tercera del Carmen.

Por la mañana a las siete y treinta.

Por la tarde a las 5.30.

**En la iglesia de Reina**

A las ocho de la mañana, misa cantada al Corazón de Jesús. Después de la misa, bendición del Santísimo.

**En la iglesia de Jesús, María y José**

A las nueve de la mañana, misa cantada, exposición, ejercicio a Jesús Nazareno, bendición y reserva.

**En la Ermita de Arroyo Arenas**

A las ocho y treinta de la mañana misa de comunión armonizada.

A las nueve y treinta, misa cantada. Después de la misa exposición, ejercicio a Jesús Nazareno, bendición y reserva.

A las cinco de la tarde, exposición del Santísimo Sacramento, Santo Rosario, Hora Santa( reserva y Vía Crucis cantado.

Invita el Párroco R. P. Manuel R. Rozas.

**El novenario a Cristo Pobre**

El viernes 16 a las cuatro de la tarde dará comienzo el novenario a Cristo Pobre en su capilla del Arzobispado con exposición de S. D. M.

Terminará el novenario el día once de junio. En estos cultos Cristo Pobre se complace en conceder gracias especiales a sus devotos por lo que desde muy temprano acude el público a visitarlo y son ¡tantas! las gracias que a diario concede que no hay hora del día que a sus plantas no haya alguna piadosa implorando misericordia. ¡Cristo todo lo puede! por lo que reina gran animación para asistir a un novenario más del milagroso Cristo Pobre...

**En los demás templos**

Por la mañana, misa cantada a Ntra Señora del Carmen, según la piadosa costumbre del día 16, a la Virgen del Carmen consagrado.

Por la tarde, santo Rosario, lectura espiritual y visita a Jesús Sacramentado.

**Muy Ilustre Archicofradía del Santísimo Sacramento de la Iglesia de la Caridad**

De acuerdo con el señor Párroco de la iglesia de la Caridad en donde se encuentra erigida esta archicofradía, el día 19 del actual, lunes a las siete y treinta, ocho y ocho y treinta de la mañana se dirán en el Altar Mayor las tres misas con responso, por el alma del que fué Hermano de esta Corporación Monseñor Alberto Méndez y Núñez. (q.e.d).

Se ruega la asistencia a los hermanos con el distintivo de la Corporación.

El Secretario,
Francisco Moreno.

**El beneficio anual de la Federación de la Juventud Católica Cubana**

Se celebró este acto anual en el Auditorium con gran animación.

A las nueve y treinta estaba ocupado totalmente el hermoso teatro de la aristocrática barriada.

Un público selecto y distinguido acudió al acto que se ajustó al siguiente programa:

1. Presentación de la reputada orquesta Ensueño.
2. La princesa encantadora, magnífica producción de Grace Moore y Franchot Tone.
3. Solos de arpa, señora Margarita Montero. a) Claire de lune, Massenet, b) Danza oriental, Cady, c) The Boatman Song, Chalmers.
4. Bailes típicos, señorita Marta Andrews.

La orquesta Ensueño ejecutó hermosa labor cosechando grandes aplausos.

La película agradó mucho al público que la aplaudió en varios de sus cuadros.

La señora Margarita Montero, en sus solos de arpa estuvo a gran altura siendo ovacionada, lo mismo que la señorita Andrews en sus bailes típicos que premió su labor con grandes aplausos viéndose obligada a repetir algunos de sus números.

Satisfecha debe estar la Federación de la Juventud Católica por este nuevo triunfo.

Agradecidos al señor Pimentel de la Comisión de Propaganda por las atenciones tenidas para los representantes de la Prensa.

## LA SEMANA DEL CIRCULAR SE CELEBRO CON MARCADA LUCIDEZ EN S. FRANCISCO

La Venerable Comunidad de Padres Franciscanos de la Habana, celebró la Semana del Jubileo Circular del lunes cinco, al domingo 11 del actual, ambos inclusive.

Se ajustó al siguiente programa:

Misa de ministros a las nueve de la mañana, exponiéndose a continuación de la misma el Santísimo Sacramento en el altar mayor del templo profusamente iluminado y artísticamente engalado.

El hermano Fray Leonardo de Jesús León, O. F. M. como sacristán del templo tuvo a su cargo este adorno e iluminación, cumpliéndolo primorosamente, mereciendo unánimes alabanzas de los fieles.

A las cinco de la tarde rezo de la Corona Seráfica, visita al Santísimo Sacramento del Altar, cánticos por el afamado coro seráfico que tuvo a su cargo la parte musical de esta gran semana eucarística, bajo la dirección del reputado músico seráfico R. P. F Benigno de Iturriaga O. F. M. organista de esta iglesia.

Se señaló la Semana del Circular por las numerosas comuniones habidas.

El jueves en los ejercicios vespertinos, predicó el R. P. Fray Adrián M. Querejeta O. F. M.

El domingo 11 último del Circular se celebraron misas rezadas de seis a doce de la mañana, predicándose en todas ellas un punto de doctrina cristiana, cumpliendo así con los vehementísimos deseos del Sumo Pontífice Pío XI y los de nuestro venerado Pastor el Prelado Monseñor Ruiz de que se enseñe el Catecismo explicado a las personas mayores.

Estas no asistirán a la hora especial de recibir esa enseñanza. Para obviar este inconveniente establecieron la explicación del Catecismo en las misas rezadas. Así los fieles son instruídos, pues sucesivamente van explicando, lo que se ha de creer, orar, obrar y recibir.

Mucha falta hace esta enseñanza pues es muy grande la ignorancia en materia religiosa.

En todas estas misas, se distribuyó la comunión, siendo la general a las siete y treinta de la mañana, en la cual la V. O. Tercera, cumplió con la Comunión mensual del mes de abril.

Más de ochocientas personas comulgaron en esta misa, siendo de ellas 600 de miembros de la V. O Tercera. Asimismo, comulgaron los Pajes del Santísimo Sacramento de este templo.

Misa y comunión fueron amenizadas por el coro de tiples de la Sección de Juveniles de la Unión 27 de Caballeros Católicos, bajo la dirección del Hermano Fray Angel Arguincha, O. F. M. a quien se debe su organización y enseñanza.

Después de la misa el Hermano ministro de la V. O. T. doctor Arturo Fernández, en nombre de todos los Hermanos y Hermanas, renovó el propósito firmísimo de observar los votos y estatutos de la V. O. Tercera de Penitencia de Nuestro Padre San Francisco.

Recibió renovación de Votos el comisario de la V. O. Tercera, R. P. Fray Pablo de Lete, O. F. M., que ofició en todos estos actos, asistidos del Hermano Terciarios, don Fernando G Recio.

A las ocho y treinta los 150 hermanos Terciarios, fueron obsequiados en el salón de actos con exquisito desayuno por el Hermano Ministro, doctor Arturo Fernández, quien dispensó especiales cortesías a nuestro cronista católico.

A las nueve de la mañana, tuvo lugar la misa conventual solemne de ministros, explicando el Evangelio de la Dominica: Jesús es el Buen Pastor, el P. F. Guillermo Basterrechea. O. F. M.

Durante el día estuvo muy concurrido el templo.

A las cinco en los solemnísimos cultos celebrados como término de la Semana del Circular predicó bellísima plática eucarística el M. R. P. F. Cástor Apraiz (O. F. M. Comisario de la Orden Seráfica en Cuba, el cual tuvo una especial alabanza para los soldados de Cristo, que velan ante El, en las silenciosas horas de la noche, pidiéndole que haga descender sobre la tierra las bendiciones de su divina misericordia.

Después del canto de las Letanías de los Santos, se efectuó la procesión eucarística por las naves del templo, asistiendo más de trescientos hombres, entre terciarios, franciscanos, servitas adoradores nocturnos, Verdaderos Amigos de Jesús, Caballeros Católicos y Caballeros de Jesús Sacramentado.

Portaron el palio los Terciario: el guión del Santísimo, el Hermano, Abraham Ransans, y la bandera de la Sección Adoradora Nocturna de la Habana, su presidente, Hermano José F. Cebrián.

Ofició el Guardián R. P. Fray Pablo de Lete, presidiendo la V. Comunidad y los discretarios o directivas de la Orden Tercera.

Concurrieron centenares de señoras y señoritas de las Ordenes Terciarias y demás Asociaciones de esta iglesia.

Resultó magnífica, sobre toda ponderación la procesión eucarística.

Después de la majestuosa reserva, se cantó el Himno Eucarístico con el que finalizó la brillante semana eucarística.

## SEGUNDA INICIACION DE CABALLEROS CATOLICOS EN LA IGLESIA DEL CARMEN

**Unión 65. Parroquia de Nuestra Señora del Carmen, Habana.**

La Unión No 65 de Caballeros Católicos de Cuba, se fundó en esta Parroquia del Carmen el día 25 de octubre de 1936 y en una de sus primeras juntas fué presentada por varios hermanos de la Unión una moción que por unanimidad fué aprobada y es ésta el nombrar a San José Protector de la Unión No. 65 y declarar el Patrocinio del Glorioso Patriarca como fiesta especial para la Unión siendo el día en que la iglesia celebre esta festividad el señalado para el cumplimiento Pascual de todos los Hermanos.

Nueva iniciación:—En el presente año la festividad del Patrocinio de S. José el día 18 de abril (tercer domingo de mes), y en junta se acordó celebrar en este día la segunda iniciación con el fin de admitir en nuestra Asociación a 52 entusiastas caballeros que habiendo solicitado ingreso en nuestras filas fueron examinados y aprobadas sus solicitudes por estar firmemente dispuestos a cooperar con los ya iniciados al explendor de esta Unión que como todas las Uniones de Caballeros Católicos de Cuba trabaja por la restauración del orden sacial cristiano, mediante el fomento, defensa y práctica de: 1.—Los principios de la Religión Católica, Apostólica y Romana. 2. —El verdadero patriotismo y amor a las tradiciones patrias. 3.—La protección espiritual y temporal entre sus asociado. Tal es el objeto y fin de esta Asociación según se indica en el Reglamento de la misma.

Programa de la iniciación:— Día 17. sábado. A las ocho de la noche confesiones para todos los Caballeros Católicos que pertenezcan a esta Unión 65, y para los que hayan de iniciarse al día siguiente:

Día 18. (domingo) Por la mañana A las siete y media misa de comunión general para todos los Caballeros Católicos y a las 8,45 misa solemne de ministros y sermón a cargo del M. R. P. Rafael de Jesús, Consiliario de la Unión y Prior del Carmen.

Por la noche: A las siete y media exposición de S.D.M. Rosario, Reserva y a continuación el solemne acto de la Iniciación que presidirá el señor Luis C. Bello, presidente del Directorio Nacional de la Asociación de Caballeros Católicos de Cuba y terminada esta se organizará la solemne procesión con la imagen de S. José que será escoltada por los nuevos Caballeros Católicos y a la que asistirán formados todos los Caballeros Católicos de otras Uniones que nos honren con su presencia a estos actos de la iniciación.

La parte musical: —La parte musical de todos estos grandiosos actos será magistralmente interpretado por los Caballeros Católicos de la Unión 47 de Ciego de Avila y el Coro de Tiples del N. J. de Praga de la Parroquia del Carmen.

## EXCURSION EUCARISTICA A SAN CRISTOBAL, PINAR DEL RIO, EL DOMINGO, 2

**Pinar del Río**

Una excursión más organizada por la entusiasta Asociación de las Marías de los Sagrarios.

Son por todos bien conocidos los esfuerzos espirituales, y aun materiales, que las «María de los Sagrarios» hacen porque Jesús Sacramentado sea conocido, honrado y reverenciado como merece. A este fin enderezan toda su actividad, todo su celo, y buscan almas que acompañen a Jesús en sus soledades del Sagrario. Trabajan, rezan y miran por la gloria de Jesús-Hostia, y también por el buen ejemplo en bien de sus prójimos.

El pueblo escogido esta vez ha sido San Cristóbal (Pinar del Río) La fecha señalada es el primer domingo del próximo mayo día dos.

Programa:

Salida de la iglesia de San Francisco, Cuba y Amargura, a las seis y media de la mañana en lujosos y cómodos ómnibus.

Llegada a San Cristóbal a las ocho. La entrada en el pueblo se hará en forma procesional.

A las ocho y media, misa de Comunión General.

Terminada la misa se servirá el desayuno a los excursionistas. Después de un breve descanso habrá una función Eucarística en la iglesia parroquial.

A las once y media regreso a la Habana.

Invitan a esta excursión a todos los amantes de Jesús Sacramentado.

**Las Marías de los Sagrarios.**

El precio de ida y vuelta, incluyendo el desayuno es de ochenta centavos.

Tanto las tarjetas de inscripción, como las medallas-insignias, están a disposición del público en el convento de los PP. Franciscanos Aguiar 87. Habana.

La mejor predicación es el buen ejemplo.

# MUSSOLINI EN LA CYRENE ATENIENSE Y LA VILLA "LEPTIS MAGNA" DE SEPTINIO SEVERO

1. Mussolini recibe en Trípoli el homenaje y el saludo fascista de los jefes árabes musulmanes. 2. Magda de Fontagnes, fotografía tomada el día que fué detenida en París.

**Mustafá el Maraghi, dice que «sólo un musulmán que crea en la religión de Mahoma puede ser el Protector de Islam». Por qué Marco Antonio no es personaje de la devoción de Il Duce.**

**(De nuestro corresponsal)**

Todos sabíamos con marcada anticipación que Mussolini iría a Libia, para inaugurar la carretera que Balbo ha construído a través de montes y desiertos por toda la costa desde Egipto hasta Túnez. Es una obra gigante en verdad, de importancia económica, estratégica y turística, a la vez que religiosa si hemos de creer a recientes despachos: Costó más de 100.000.000 de liras, requirió 4.500,000 jornadas de trabajo y la remoción de 4.000.000 de metros cúbicos de tierra y 200,000 de roca; la superficie bituminosa de la ruta ocupa 4.000,000 de metros cuadrados y mediante ella las dos principales ciudades de la Colonia. Tripoli y Bengazi, quedarán a doce horas de distancia en automóvil.

Sabíamos también que la visita de Il Duce tenía por objeto afianzar sus afirmaciones imperiales que están haciendo a Roma la heredera directa de la de los Césares para que los italianos olviden lo que Mussilini llamó «los 2.000 años de vergüenza» en que Italia dividida y empobrecida no era ni sombra de la de Augusto y Trajano. En una tierra sembrada de ruinas que testimonian la grandeza conquistadora de los grandes imperios del pasado Mussolini encontró sobrada inspiración para sus anhelos reivindicadores. Los fenicios dejaron allí su huella, la joven Atenas del siglo VII antes de Jesús Cristo, envió allí a sus colonizadores que según Herodoto fundaron en 630 a Cyrene, donde Balbo ha restaurado monumentos y templos a su primitiva belleza. Descansó Mussolini en la soberbia Villa Leptis Magna, donde 9 siglos después de la conquista helénica, Septinio Severo reposó también de sus jornadas constructoras de grandeza imperial romana. Leptis Magna ha sido también magníficamente restaurada.

Lo que nadie pensó fué que Mussolini fuera a salir de esta excursión proclamado «Protector de la Fe Musulmana» y la Italia, declarada por boca de Balbo, «una potencia musulmana». Hay unos 600.000 musulmanes en toda el Africa Septentrional Italiana, sobre más de 300 millones en el mundo, en su mayoría bajo dominio de Gran Bretaña. Era natural la repercusión en Londresy donde quiera que haya un fiel que a la voz del Muezzin abate su frente en las tardes mirando en dirección de la Mecca. Y el Mediterráneo, «el mar peligroso», sin cuyo dominio ningún imperio puede ser grande de verdad, sintió otro estremecimiento de conflicto anglo-italiano. El cable ha dado detallada cuenta de la reacción en Londres al mahometismo de Il Duce.

Pero poco se nos ha dicho de lo que piensan los musulmanes. Puede ser pintoresco saber que el Dean de Winchester dijo: «El gobernante de Italia se supone, el mismo, un César, pero el verdadero tipo que representa es el del Emperador de Asiria Antioco a quien se llamó «El Brillante y se apodó «El Loco», y de la rabia que esta banderilla levantó en Roma. Pero es más interesante conocer el pensamiento Mustafá. El Maraghi, que lleva el título de Sheik Al Azhar, Rector de la Universidad de Teología musulmana de Al Azhar, en el Cairo, fundada hace 1,000 años, y que es considerado el jefe eclesiástico del mundo de los creyentes del profeta.

«Sólo un musulmán que crea en la religión de Mahoma, dijo este líder a un corresponsal del «New York Times», y que viva de acuerdo con las leyes del Korán, puede ser el Defensor o el Protector del Islam.» Otros líderes eclesiásticos se han apresurado a confirmar a Mustafá El Maraghi. Los musulmanes fieles están obligados a oponerse al dominio político de todo gobernante o potencia que no sea musulmán.» «Dios puede perdonar a un musulmán que no rece sus oraciones, dijo uno, pero jamás perdonará a un musulmán que no luche por independizarse del yugo de los infieles.» Por eso se oponen al dominio inglés y al francés como se oponen al italiano. Aseguran los líderes egipcios que no hay 1,000 musulmanes, de los 160,000,000 bajo el Imperio Británico, que no optarían por la independencia.

Los discípulos de Mustafá el Maraghi atribuyen las manifestaciones musulmanas en Libia a líderes árabes disgustados con sus actuales jefes políticos o religiosos o que han recibido o van a recibir dinero de Roma. El caso, dicen, ha sido igual en todas partes. El mismo Lawrence de Arabia usó mucho más dinero que prédicas o fuerza en sus campañas. «No hay nada que un beduíno no sea capaz de hacer por dinero», añadió despectivamente.

Es incuestionable sin embargo el éxito de Balbo en ganarse las simpatías musulmanas, mayor aún si se considera que no se ha enagenado la de los judíos, en eterna reyerta con los árabes. El doctor Aldo Lattes, Rabbí Jefe de los judíos de Libia así lo declaró: «Los judíos de esta tierra están orgullosos de encontrarse bajo la protección del tricolor italiano.»

Se equivocó, por esto, Magda de Fontagnes cuando escribió su tórrido diario de las supuestas 20 entrevistas con Mussolini. Mussolini no es un sentimental, y es un hombre de Estado. Na die va a creerle al «Diario Púrpura» de la treintona y no muy bella fracasada actriz y menos que mediana periodista, cuando se lee que Mussolini le dijo: «Etiopía nada significa para mí. Sólo tengo los dulces recuerdos de esta inolvidable hora de amor.» Así habría hablado Marco Antonio pero Mussolini no es Marco Antonio, siente una especie de aversión histórica por él precisamente porque no supo poner en su corazón primero a Roma y después a Cleopatra. De más está decir que Magda tampoco es una Cleopatra.

La prensa ha hecho presa del episodio de la medio insana Magda de Fontagnes pero no ha podido elevarlo a la categoría de romance. Esa fotografía en que se lee «A madame Magda Fontagnes, con mis respetos. Benito Mussolini», es igual que miles que Il Duce ha dedicado a sus visitantes y nada costaría a quien las quisiera collecionar unas 200 fotografías más de Il Duce como las que adornaban las paredes del departamento de Magda cerca del Campo de Marte. El más feliz de los tejedores de leyenda fué acaso ese periodista francés que aseguró que en este romance no fué una manzana como en el paradisiaco, sino una naranja la que hizo papel. Cuando Mussolini empezó a negarse a recibir a Magda, según ella dice por consejo del Embajador Chambrun, la porfiada dama se fué a colocar bajo un balcón de donde Il Duce iba a hablar a una muchedumbre. Otras damas le tiraban flores que no llegaban al balcón por falta de peso. Ella le tiró una naranja. Il Duce la cogió al vuelo y con ella en la mano siguió arengando al pueblo. «Si non e vero»...

## DE MAXIMO GOMEZ

MUERTE SENTIDA. —Nota rebosante de tristeza suma, es la que traemos a estas columnas. Nos estamos refiriendo al fallecimiento sensible y doloroso, acaecido últimamente, de doña Aurora Silvestre, la poetisa gentil, soñadora y romántica, la dulce cantora de versos emotivos y sonoros.

La respetable matrona, de pelo albo y alma risueña de colegiala bulliciosa, ha bajado a la tumba, cerrando así el breve paréntesis que al nacer abrimos todos, en este mundo sublumar, y doña Aurora Silvestre, que muere pobre, pero al calor de la riqueza infinita que es el cariño de los suyos y su pueblo todo que la revenciaba y quería entrañablemente porque ella era buena, porque ella era santa, ha muerto dulce y plácidamente, dejando a su paso, sólo afectos sin cuentos y admiradores sinceros.

Los versos de doña Aurora, siempre llenos de vida y sonoridad, merecieron en más de una ocasión los mas cálidos elogios de la crítica, y esparcidos por esos mundos yacen, alegrando y deleitando, en tanto su creadora baja a la tumba, tumba recién abierta sobre la que quedan, eternamente inmarcecibles, las siemprevivas del recuerdo.

Al sepelio de doña Aurora Silvestre, asistió todo lo que vale y brilla en esta localidad; representaciones de todas las esferas sociales, del comercio, autoridades, prensa y las profesoras de Instrucción de esta cabecera, con sus alumnas, igualmente rindieron la última deuda a la extinta, acompañando sus restos mortales hasta la región del silencio, ya que ella era, para esas profesoras, verdadera orientadora y ayuda positiva en todas sus fiestas escolares.

Que descanse en paz de noble poetisa y sean estos párrafos vehículos que lleven a sus familiares, nuestra profunda condolencia.

R. LOPEZ,
Corresponsal.

# DE JATIBONICO Y FLORIDA ACUDEN A DIARIO CENTENARES DE ESTOS SIN RECURSOS

**En la provincia sólo hay dos centros benéficos del Estado, sin créditos para atender al público. El 95% de las casas de Baracoa tienen los servicios de antes de la República**

El doctor Aníbal Piña y Pons, Director del Hospital Civil de Ciego de Avila, en comunicación dirigida al Secretario de Sanidad y Beneficencia, expone que desde hace un año sostiene una lucha titánica por ofrecer al público el servicio que reclama, habiendo llegado ya a verse precisado a dar cuenta de que su presupuesto es sólo para 35 enfermos diarios, y a veces se encuentran asilados más de sesenta y setenta, pues desde el Oeste de Florida hasta Jatibonico se dirigen a dicho centro benéfico los vecinos pobres.

Aclara además, el doctor Piña Pons, que en toda la provincia de Camagüey, sólo hay dos hospitales del Estado, el de la Ciudad de Camagüey y el que dirige él en Ciego de Avila, siendo ello la causa de que al último acudan cientos de pacientes, a los cuales no puede atender como es debido por la falta de créditos.

**Arrojo de mercancías**

Por brigadas de obreros del Negociado de Desinfección fueron arrojados al Vertedero 86 sacos de arroz en mal estado que se encontraban depositados en los muelles de la Machina.

**Servicios de hace 40 años tiene Baracoa**

El Jefe Local de Sanidad de Baracoa, Oriente, llama la atención de las autoridades superiores sobre la situación por que atraviesa la población, cuyas casas, más del noventa y cinco por ciento, carecen de servicios sanitarios, manteniendo los mismos excusados que antes de la instauración de la República.

Expone el informante el peligro que constituye— y que ha constituído siempre— ese estado de cosas, pues los pisos donde están enclavados los excusados son de madera, sin brocal de cemento y sin respiradero, siendo ya inhabitables algunos barrios debido a la gran cantidad de moscas, mosquitos y toda clase de insectos.

Para solucionar el problema recomienda la concesión de un plazo improrrogable para que los propietarios construyan nuevos servicios o al menos higienicen los actuales en la forma que mejor estime la Dirección de Sanidad.

Consultado el caso al Director de Ingeniería, éste indica servicios modernos, los que posiblemente ningún propietario de Baracoa instale, primero por lo costosos y, segundo, por las dificultades para el traslado hasta dicho pueblo de los materiales, pues sus únicas vías de comunicación con el resto de la República por el mar o por aire.

El problema planteado ha sido elevado al Secretario de Sanidad para que resuelva en definitiva.

**100 litros de leche por ...**

El Director de Agricultura, ha informado a la Comisión Técnica de la Leche, haber podido comprobar en reciente visita hecha a la provincia de Camagüey, que existe una superproducción al extremo de venderse los cien litros de leche por ... centavos.

Igualmente declaró que por la Secretaría de Agricultura se organizarán Escuelas de Lechería en la provincia, las que funcionarán en las Granjas Escuelas Agrícolas.

**Acuerdos de la Junta de Sanidad**

Después de aprobar una enmienda del doctor López del Valle al Artículo II, Inciso B. de las nuevas Ordenanzas Sanitarias, la Junta Nacional de Sanidad y Beneficencia resolvió los siguientes asuntos:

Escrito sobre fabricación de un producto para empastes dentales, pasado a informe del Vocal dentista; escrito sobre una vacante en la Junta de Patronos del Hospital Caymary de Manzanillo, por fallecimiento del señor Ildefonso de la Presilla, solicitándose del Director de Beneficencia eleve la propuesta; a informe del vocal farmacéutico el proyecto de instalación de una fábrica de abono y motor, en la finca Noriega, kilómetro 7 de la carretera Habana-Guanabacoa; a informe del vocal ingeniero el proyecto de reconstrucción del panteón que en el cementerio de Ciego de Avila, posee la Logia de dicha ciudad; y, a informe del vocal veterinario, el proyecto de tenería en la finca Hormiguero en Victoria de las Tunas.

**Estado de las epidemias**

Telegramas remitidos por los jefes locales de la República anuncian la existencia de 5,445 atacados de paludismo; 228 de fiebre tifoidea y ... de poliomielitis anterior aguda.

**Multa de diez pesos**

El doctor Campos, Inspector General de Farmacia, ha impuesto una multa de diez pesos al doctor Manuel Mimó, propietario de la farmacia «Santa Elena», situada en Calzada de Jesús del Monte, 330, por haber infringido los artículos 57, 58 y 60 del vigente Reglamento.

# EL ERROR DE LOS REGLAMENTOS DE TRANSITO ESTA EN QUERER SOMETER AL MOTORISTA GENIAL AL REGIMEN DEL NORMAL

**Un motorista de Alabama que mascaba una tajada de melón y manejaba con los codos se metió de rondón hasta el mostrador de una droguería... Cuando fué llevado ante el juez tenía todavía en sus manos la tajada de melón**

**Las mujeres no son culpables de accidentes: la ciencia ha demostrado que tienen el cerebro colocado al revés. Casos y cosas de automovilistas con «temperamento»**

La fantasía de los automovilista que corren por esos caminos donde mueren 38.500 personas por año en accidentes, merece a veces una consideración más benévola que la protesta universal que sus depredaciones están provocando en el país. Un motorista de Alabama que mascaba en una tajada de melón y manejaba con los codos se metió de rondón hasta el mostrador de una droguería y pidió con toda tranquilidad un diez de dicarbonato mientras medio establecimiento se derrumbaba al empuje de su destartalado carro. Cuando fué llevado ante el Juez tenía todavía en sus manos la tajada de melón.

Un investigador científico dice que esta clase de motoristas tiene su técnica irrepresible y que la seguridad en las calles y los caminos debería estudiarse desde el punto de vista de ajustarse a sus métodos más que en tratar de reprimirlos. En otros términos este investigador patrocina un sistema que ya tienen implantado desde largos años los políticos. No tratar de reformar a la gente sino de seguir sus fantasías aunque el barco del Estado se estrelle contra todos los mesones. Así como los políticos tratan de ajustar a los mejores al ínfimo común denominador los motoristas con sentido común deberían ajustarse a los que no lo tienen.

Un motorista de Saint Paul, Minnesotta, andaba lanzado a tremendas violencias en un automóvil que no tenía frenos ni luces, llevaba un ingenioso arreglo de alambres en vez de ignición, le faltaban dos resortes, uno de los peumáticos era una goma encima de otra. Cuando le llevaron delante del juez dijo que era «cuestión de temperamento»...

En un tribunal de Maine un motorista aseguró a un magistrado que no era él el que se había estrellado contra un árbol sino que el árbol se había parado en frente de él. Tres marineros comparecieron ante el Juzgado de Policía Local en San Diego (California); el juez les preguntó cual de los tres gobernaba en el momento del accidente. «Ninguno, contestaron, los tres íbamos en el asiento de atrás. En Arizona fué arrestado un peluquero cuyo automóvil tenía ocho bocinas y ningún freno. Interrogado por el juez dijo que era una nueva idea de reformar la política y que no veía por qué si se permitía el New Deal, el townsendismo, la tecnocracia y todos los ismos no se podía permitir que los motoristas pusieran el énfasis en las bocinas y no en los frenos. En Rhode Island un empleado de banco que se estrelló porque leía el diario sostenido en la mano derecha mientras manejaba con la izquierda pidió al juez que le indicara alguna otra manera y sitio de leer el diario. En el Banco no podía y en su casa su mujer no lo dejaba. En New Hampshire un hombre que había pasado un signo de «stop» alegó que no sabía leer y el juez no supo que decirle. En Hamilton en la Provincia de Ontario en Canadá choraron dos automóviles en que iban dos partidas de músicos aficionados tocando sus instrumentos. Nadie pudo decir quien iba manejando en ninguno de los dos carros.

Las mujeres motoristas no son tan graves problema como nosotros los hombres hemos querido hacerlo creer. Estudios recientes de laboratorios han revelado que lo único que pasa con las mujeres es que tienen el cerebro al revés, de manera que no es su culpa si hacen todo lo contrario de lo que mandan los signos de tráfico. Y si así matan a algún peatón ¿quién se atreverá a culparlas? Se ha establecido además que no hay ninguna manera de someter a reglamentos a las mujeres motoristas cuando salen con la paga entera de su marido a invertirla en las tiendas. Una dama en Massachussets se excusó ante el Juez de Tráfico porque el policía que había tratado de detenerla «usaba mal inglés».

La policía de los Estados del Noroeste acaba de imponerse de que había una competencia establecida entre motoristas de estos tipos irrepresibles para ver cual viajaba más millas con un pneumático desinflado.

Hace poco un Juez de Nueva York se encontró frente a un caso extraño. Por lo general los magistrados despiden con una sonrisa a los motoristas que violan alguna regla de tráfico cuando van besando a su muchacha al lado. El caso de nuestra referencia era de un hombre que iba besando a su propia mujer. El juez no encontró excusa y le aplicó una multa de 20 dólares; por tonto suponemos. Un motorista de Arizona dijo al Juez que no era su culpa si causaba esos tremendos pandemoniums en los puentes por lo cual había sido arrestado una docena de veces. En cuanto estaba en el medio de un puente sentía como un mandato de los espíritus que le ordenaban volver y ¿podría él oponerse a la voluntad de ultratumba?

Un centenar de universidades e instituciones científicas y de investigación social están ocupadas en encontrar una solución a este problema del tráfico que cuesta cada año al país más vidas que una guerra. Todos están equivocados si quieren someter al motorista genial a los reglamentos ideados para los motoristas normales. Evidentemente el proceso debe ser el contrario. Además estos intentos de regimentación se parecen mucho a la economía dirigida y al fascismo. Y en los Estados Unidos podrá regimentarse todo menos «el individualismo« de los motoristas en los caminos.

Harry Wade

# EL CONSISTORIO TOMO ANOCHE EL ACUERDO DE RECURRIR CONTRA LOS VETOS DEL GOBERNADOR PROVINCIAL

**Trátase de los impuestos a las tarifas de Libre Regulación y al acuerdo de adquirir dos automóviles para funcionarios de la Administración Municipal. Concurrieron 25 concejales**

Conforme estaba anunciado, anoche celebró sesión extraordinaria la Cámara Municipal, con asistencia de 25 concejales, presidiendo el señor Francisco Agüero, por ausencia del Presidente en propiedad, señor Francisco Rivero.

**Acuerdan recurrir**

En la referida sesión, los concejales tuvieron conocimiento del mensaje del Ejecutivo Municipal, informándoles que el Gobernador provincial había dispuesto vetar en parte las Tarifas de Libre Regulación que recientemente fueron aprobadas por aquella Cámara. Puesta a votación por el Presidente del Ayuntamiento la moción para presentar recurso contencioso-administrativo, se aceptó por 23 votos contra 2, éstos de los ediles señores Alejo Cossío del Pino y Narciso María Rodríguez.

También fué acordado anoche por el Consistorio recurrir contra dos vetos del Gobernador provincial al proyecto de compra de dos máquinas de transporte; una para el Secretario de la Administración Municipal y otra para el Presidente de la Comisión de Hacienda y Presupuestos, no sin antes dar lugar a fuerte debate entre los ediles asistentes, por cuanto algunos expusieron que ninguno de esos vehículos eran necesarios.

Posteriormente el Presidente de la Cámara dispuso media hora de receso para confeccionar el acta de la sesión, la cual fué aprobada y firmada.

## DE CABEZAS

NUEVA COMPAÑERA.—Sean mis primeras líneas mensajeras de un saludo afectuoso y cordial para la nueva compañera señorita Margarita Escobar y López, que ha sido nombrada recientemente Cronista Social del DIARIO DE LA MARINA en esta localidad.

Teniendo en cuenta su bien cimentada cultura y sus relaciones sociales extraordinarias nos atrevemos a augurarle a nuestra distinguida amiga un completo éxito en el cargo que se lo he conferido.

LA CARRETERA A LIMA.—Parece que pronto comenzarán los trabajos de la tan cacareada carretera al chucho «Lima». Y decimos cacareada porque hay quienes han querido hacer política con esta obra pública, sin tener en cuenta que, con los pocos fondos recaudados en la última verbena, es la única obra que se puede acometer con esperanza de éxito.

Es innegable que si hubiera dinero suficiente debiera hacerse la carretera a Bermeja, Mocha o Palos. ¿Pero, han pensado los eternos charlatanes lo que la más pequeña de estas obras la carretera a Palos costaría?... Seguramente no, pues la carretera a Palos costaría veinte veces más que a Lima!

Por otra parte, en la carretera a Lima, concurren factores importantísimos que deben tenerse muy en cuenta, pues con esta arteria lejos de perjudicarse, se beneficia el comercio local; y con la ayuda que éste preste y la que puedan ofrecer los señores Nicolás Echevarría, Francisco J. Hernández, Lázaro F. Méndez, doctor Mata, doctor Armando López; los colones Genaro y Enrique Aportela; y tanto como todos ellos el dinámico señor Gregorio González al frente de sus guajiros, puede llevarse a feliz realización la carretera al chucho Lima, poniéndose con ello en comunicación directa con la Habana.

Manos a la obra pues, señor Alcalde.

Teodoro PEREZ
Corresponsal

## MERCADO DE LONDRES

LONDRES, abril 14.—El oro en barras se cotizó hoy a 141 chelines 6½ peniques con arreglo a la oferta y la demanda, contra 141 chelines 6 peniques ayer. Han sido adquiridas por cuenta ignorada las £495,000 en oro en barras que había disponibles en el mercado libre de esta plaza. La Bolsa de Londres abrió a precios firmes. El dólar (cable) se cotizó a 4.909 por libra esterlina.

La plata se cotizó a 20 15/16, baja de 3/16.

A las 2 p. m. el cobre disponible se cotizaba en Londres a £.64-2/6d. alza de £1; los futuros a £62-12/6d alza de £1.

## QUEIPO DESMIENTE LAS FALSAS VICTORIAS ROJAS EN FUENTE OVEJUNA

SEVILLA, abril 14 (UP).—El general Queipo de Llano, hablando ante el micrófono manifestó hoy, que son falsas las noticias dadas por el alto mando gobiernista en el sentido de que sus tropas se encuentran a un kilómetro de Peñarroya y que han envuelto la plaza por Fuente Ovejuna.

El general agregó, que los rojos están divulgando todo género de infundios, con el fin de hacer creer que están venciendo, cuando la realidad es que han sido derrotados aplastantemente en Madrid y Bilbao.

**EL PRESIDENTE DE LOS REPORTERS DE MICHIGAN.**—Por la vía aérea arribó ayer mañana a la Habana el Presidente de la Asociación de Reporters del Estado de Michigan, Mr. Edward A. Nowak, quien se propone pasar unas breves vacaciones en esta capital. En la foto aparece acompañado del Secretario del Gobernador del citado Estado, Mr. John Leesia, su esposa y su hija, quienes también arribaron en el mismo avión. Mr. Nowak llegó sin previo aviso y por eso no fué posible prepararle ninguna recepción por los periodistas de la Habana.

M.E.C.D. 2016

# Los estragos del artritismo

**Reumatismo - Gota - Ciática - Males de riñones Enfermedades de la piel - Varices - Ulceras Flebitis - Congestiones - Arterioesclerosis Penosa edad crítica.**

LA SANGRE del artrítico está cargada de venenos, lo que entorpece su circulación. Las piernas del enfermo se hinchan por las varices, complicándose a menudo con flebitis o úlceras interminables. Frecuentemente, el artrítico está atormentado por dolores gotosos o reumáticos. A veces, los venenos de la sangre se estancan en los músculos, y entonces el enfermo sufre lumbago, o tortícolis. Las neuralgias, los dolores intercostales, la ciática, no tienen otra causa que la acción corrosiva de los desechos sanguíneos en los nervios. Las mismas arterias, siendo atacadas por esos venenos, pierden su elasticidad, para volverse duras y quebradizas. Es cuando aparece la arterioesclerosis con su cortejo de trastornos: desvanecimientos, vértigos, opresión, angustia, desembocando en la apoplejía, a menudo fatal o que deja todo un lado paralizado.

La mujer artrítica sufre épocas irregulares o penosas y la edad crítica es para ella un largo suplicio. Los artríticos de ambos sexos también pagan un pesado tributo a las enfermedades de la piel (acné, eczema, herpes, sarpullidos, psoriasis, eritema, sicosis, prurigo, forúnculos, etc...).

Pero todos esos enfermos de la sangre no deben entregarse a la desesperación, pues el Depurativo Richelet hará desaparecer pronto todos sus males. Este potente «rectificador» de la sangre seca y cicatriza las enfermedades de la piel, destruyendo o eliminando los venenos sanguíneos.

Desde los primeros días, la picazón desaparece. Luego, progresivamente, las ulceras rezumantes se cierran, la piel se descostra volviendose sana y lisa. Siendo un agente heroico de destrucción del ácido úrico, el Depurativo Richelet da flexibilidad a las articulaciones, calma los dolores del reuma. Regulador ejemplar de la circulación sanguínea, este potente remedio deshincha las piernas de los varicosos, permite andar comodamente, suprime las palpitaciones, los vértigos de la arterioesclerosis y aparta el peligro de ataques apopléticos. En la mujer, el Depurativo Richelet es el tratamiento salvador que disipa los ataques congestivos, evitando los peores accidentes. A todos estos enfermos, el Depurativo Richelet suministra una sangre purificada, regenerada, haciendoles posible un vivir libres de sufrimientos, activos y felices.

**DEPURATIVO RICHELET**

Todas Farmacias. Para informes, escribir a Laboratorio Richelet, 6 Rue de Belfort, Bayonne, Francia


## Resolución acerca de los bultos que contengan cigarros

Ordena Comunicaciones que los bultos postales lleven una nota especial visible

La Administración Postal de Estados Unidos de América interesa que los Bultos Postales, procedentes de Cuba, que llevan tabaco y cigarros, se remitan en valijas rotuladas en la siguiente forma: «Customs and Internal Revenue Tax Om this parcel to be paid at Jacksonville». Con tal motivo se ha dictado una circular por la Secretaría de Comunicaciones, disponiéndose que los remitentes de esos artículos, cuyo aforo haya de efectuarse en la Aduana de Jacksonville, fijen en los bultos la referida nota en idioma inglés.

**Tornó a sus labores**

Ayer volvió nuevamente a sus labores, interrumpidas por ligera dolencia, el Jefe del Centro Telegráfico de la Habana, Sr. Pedro Pablo Torres. Nos alegramos de su restablecimiento.

**Cuños cancelados**

Por la Secretaría de Comunicaciones se ha circulado a todas las oficinas de Correos de la República, una orden disponiendo se mantenga clara la impresión de los matasellos cancelados, usándose imprescindiblemente tinte de grasa especial.

**Circular del Secretario**

El Secretario de Comunicaciones dirigió ayer la siguiente circular a funcionarios y empleados de la Secretaría:

«Con ocasión del almuerzo-homenaje ofrecido el día 10 del mes en curso al Subsecretario Sr. Francisco Alsina y Alvarez de la Campa, he podido confirmar las relaciones de compenetración y fraternal compañerismo que, sin detrimento de la disciplina oficial, caracterizan a los empleados de esta Secretaría; actitudes esas de inestimable valor que, produciéndome singular complacencia, me llevan a exteriorizarla por este medio, exhortándolos, al mismo tiempo, a su perseverante mantenimiento, seguro de que esa conducta digna y plausible redundará siempre en provecho y prestigio de la institución pública a cuyo servicio estamos.—(Fdo.) **Melanio Díaz Soto**, Secretario.»

**LESIONES POR IMPRUDENCIA**

Josefina Iglesias Acevedo, de 26 años y de Aguila 101, fué asistida en el Primer Centro de Socorro de lesiones menos graves, que sufrió en Aguila y Neptuno, cuando trataba de bajarse del ómnibus 56.123, al arrancar éste en marcha antes de que ella se bajara, cayendo al pavimento.

†

E. P. D.

LA SEÑORA

**Carmen Blesa y Ayala Vda. de Ortiz**

HA FALLECIDO

Dispuesto su entierro para hoy, a las 4.30 de la tarde, los que suscriben, hijos, hermana y demás familiares, ruegan a las personas de su amistad se sirvan acompañar el cadáver, desde la casa mortuoria, Aguila 17, bajos, hasta el Cementerio de Colón, favor que agradecerán.

Habana, 15 de Abril de 1937.

**Miguel A. Ortiz y Blesa, Virginia González de Ortiz, Eulalia Blesa y Ayala.**

# CRONICA HABANERA

## EN EL AUDITORIUM

«Cuando cantan las estrellas», preciosa producción musical de original y simpático argumento, fué estrenada ayer en el elegante teatro «Auditorium», que se vió concurridísimo.

En la interpretación de este film se destacan conocidos personajes del radio y del cine, como Ray Milland, Shirley Ross, Frank Forest, Benny Fields, Jack Benny, George Burns, la orquesta de Benny Goodmann y la orquesta sinfónica del famoso Leopold Stokowski.

También se estrenó «Tres hombres casados» por Mary Brian y William Frawley.

Hoy, jueves, como de costumbre habrá matinée desde la una y media.

Figura en el programa la grandiosa producción «La dama de las Camelias» por Greta Garbo y Robert Taylor, que también se exhibirá en las tandas elegantes.

Además se proyectará «Furia», la bella producción que protagonizan Sylvia Sidney y Spencer Tracy.

Se verá muy concurrido.

Entre las señoras que asistieron ayer se encontraban las siguientes:

Mariana Seva de Menocal.

Chicha Sánchez viuda de Sánchez.

Josefa Sánchez viuda de Lombard, Cuca Ariosa viuda de Arango, Rosita Montalvo viuda de Coffigni, Oria Varela viuda de Albarrán, Pilar Reboul de Fernández, María Luisa Govín viuda de Tarafa.

María Luisa Menocal de Argüelles.

Nena Ariosa de Cárdenas.

Gloria Erdman de Juarrero.

Nellie Desvernine de Lombard, Augusta de la Cova de Ramírez León, Gloria Ariosa de Almagro, Elisa de la Torre de Montoro, Carmita Sampera de Moller, Guillermina S. viuda de Rasco, María Rodríguez Alegre viuda de Miranda, María Romero de Vieites.

Mercedes Crusellas de Santeiro.

Lolita Fernández de Velazco de Montalvo.

Carmen Giménez de Cadenas.

Lizzie Morales de Batet, Matilde Jiménez de Armand, Dulce María Jiménez de Ramón, Zoila Soto de Urruela, Guillermina Rasco de Rasco, Floraida Fernández Reboul, Maruja Barraqué de Sánchez, Gloria Castellá de Barrios.

Generosa Santamarina de Roces.

María Franca de Rodríguez.

Silvia Menocal de Adriaensens, Mercedes Menocal de Hernández, Petite Snard de Pina, Micaela Freyre de Argüelles, Terina Losa de Diago.

Malvina Arnoldson.

Estelita Alonso de Nodarse.

Bibí Chumacera de Marchena, Lelia Marchena de Báez, Graciela de la Torre de Alnoos Pujol, Luisa Moreno de Corrales.

Margarita Alvarez de Rangel, Cuqui Ponce de León de Upman, María Luisa Arango de Escobar, Cristina Kindelán de Arango, Hilda Sarrá de ejer, Alicia Foyo de Aguilara.

Georgina Menocal de Sardiña.

Emilia María de Cárdenas de Mustelier, Aurorita García Feria de Areces, Mary Andricaín de Barrientos, Betty Paz de Posada, Alicia Miranda, Carmen Cerra de Fernández, Perla Mora de Montes, señora Lancis de Santamaría, Margarita C. de Bosch.

María Du-quesne de García Rayneri.

Ana María S. Crusellas de Gómez.

Aimée Mendizábal de Suárez, Lolita Morena de García Alonso, Patria Marrero viuda de Alvarez, Beatriz Alonso de Arnoldson, Lila Forcade de Morán, Julita Alvarez Marrero, Nena Ferrer de Bethart, María Muñoz de Quevedo.

Señoritas: Loló Vinent, Lourdes Suárez, Loló Goitizolo, Josefina Recio, Elisita Montoro, Cristinita Castellón, Beba y Teresa Pujols, Margarita Pedroso, Adriana Maduro, Peggy Smith.

Oria Albarrán.

Silvia Freyre.

Josefina Coffigni, Rosarito de Blanck, María Luisa Aramís, Ada y Berta Armand, Mercy Ramón, Mignonne Menéndez, Magda Urruela, Lidie Lombard.

Sara y Josefina Giménez Cadenas.

Muñeca Milián, Hortensita Castellanos, Mingtoy Texidor, Elena Castellanos, Gloria Rasco, Marta Sánchez Barraqué, Glorita Barraqué.

Otilia Rodríguez Crusellas.

Maeta Roces.

Estelita Santeiro.

Olga Rodríguez Plasencia, Andreíta Hernández, Julita y Ada García Lazo, Ada Bosch, Addie Machado, Gloria Barrios, Marta Cano, Hilda Gil.

Kika y Mimí Sánchez.

Yolanda Lima.

Gilda Morales.

Beba Andino, Margot González Quevedo, Beba Rodríguez Franca, Odette Posso, Rosita, Margarita y Enita Rayneri, Victoria Alonso, Margot Lancís, Carmelina y Julita Pomar, María Teresa Alonso Pujol, Haydée Moreno.

EN EL "NACIONAL".—El próximo sábado 17, en la tanda elegante de las 5 y media hará su gran debut en el teatro "Nacional", Celeste Grijó, la más bella y joven artista que ha contemplado el público de la Habana. La señorita Grijó fué la que inspiró a Max Fleischer haciéndole concebir en la imaginación el tipo que luego el cine más ha popularizado: el de Betty Boop, la deliciosa y simpática mecanógrafa. La presentación que hará en la escena la señorita Grijó de Betty Boop ha de levantar la misma oleada de cálido entusiasmo que ha surgido a su paso por los escenarios de Marsella, Niza, Cannes, París, Madrid y Barcelona donde Celeste Grijó es la vedette-ídolo.

También nos dará a conocer esta escultural y adorable artista el couplet "Los Hombres son muy Malos", otra de sus geniales creaciones, y que está considerada hasta el presente como la canción que más rápidamente se ha popularizado en menos tiempo en el Viejo Continente. Al propio tiempo nos ofrecerá la exquisita artista una selección de las canciones que se hallan en boga en la actualidad en Europa.

La señorita Grijó actuará el sábado próximo en el Nacional, en las tandas de las 5 y media y nueve y media p. m. en las que será exhibido el cartón "Conservando la Línea", de la Betty Boop cinematográfica.

También se ofrecerá la film "La Armada Invencible" cuyo rol estelar está asignado a Lawrence Olivier.

Los precios para las tandas en que se presentará Celeste Grijó son 40 centavos por la tarde y 60 por la noche. Los niños a todas horas 20 centavos.

CONFERENCIA.—El doctor Roberto de la Torre, Director del Círculo de Amigos de la Cultura Francesa, profesor de francés de la Escuela de Derecho Diplomático de la Universidad y del Instituto de Matanzas, dará en la tarde de hoy, una conferencia.

Será en el local del Círculo, San Lázaro 311 altos, con el tema «Impresiones de un viajero en Francia».

A las seis en punto dará comienzo tan interesante acto.

OSWALDO PEREZ ETCHEGOYEN.—Tras una deliciosa temporada en la ciudad de Nueva York, se encuentra de nuevo entre nosotros el simpático joven Oswaldo Pérez Etchegoyen.

Nuestra bienvenida.

SENSIBLE FALLECIMIENTO.—Con profunda pena consignamos el fallecimiento del señor Enrique Artalejo acaecido repentinamente anteayer en su residencia del Vedado.

El Sr. Artalejo, ligado estrechamente a la conocida estación de Radio en Calzada y H, baja a la tumba muy joven aún dejando sumidos en el más hondo desconsuelo a su pobre madre, y a su esposa, la señora Graciela Esquerre.

Llegue hasta ellas nuestro pésame, sentidísimo.

BREVE NOTA.—Para aclarar que por un error apareció anteayer en la crónica del Cine «Riviera» el nombre de la señora Dulce María Cazimajou de Bahamonde.

La señora de Bahamonde por su luto tan reciente se halla completamente retraída por lo que no podía haber asistido.

Queda salvada la equivocación.

EL PODER DEL CORAZON.—Con tan sugestivo título se anuncia para hoy en el Teatro «Encanto» y en el Teatro «Riviera», el estreno de una bellísima cinta de interés máximo.

«El Poder del Corazón» filmada con la técnica perfecta de la Warner, Bros, está interpretada por George Brent y Beverly Roberts.

Habrá un gran lleno en los aristocráticos teatros.

IMPORTANTE JUNTA.—Para mañana viernes, el Asilo y Creche del Vedado tiene, dispuesta una importante junta.

Junta general para la que se hace segunda convocatoria, ya que la primera hecha para el sábado último no llevó quorum suficiente y por ello no pudo celebrarse la junta.

La reunión de mañana, será a las tres de la tarde.

Sépase así.

LES CAUSERIES FRANCAISES.—Esta noche, a las nueve y media, tendrá efecto en la residencia del doctor Mario Orbiz, Infanta número 18, esquina a an Miguel, la reunión semanal de Les Causeries Francaises.

Hablará en ella el señor Pierre Lamerle de la Universidad de Grenoble sobre dos temas muy interesantes: «La Gloire Imperissable du drapeau francais» y «La legende de Napoleón».

Además, serán leídos diversos comentarios de la vida parisina.

EL BAUTIZO DE AYER.—Ayer por la tarde, en la Iglesia Parroquial del Vedado, fué bautizada una linda niña, hija de los jóvenes y distinguidos esposos Antonio Latour y Laura Sánchez.

La neófita recibió por nombres Viviene María Josefina.

Y fué apadrinada por su prima la encantadora señorita Kika Sánchez y Sánchez y por su tío, el reputado galeno doctor Asterio Latour y Olivier.

La selecta concurrencia que presenció la ceremonia se trasladó después para la nueva residencia de los esposos Latour Sánchez en el Reparto Miramar, donde se festejó además el aniversario de boda de los señores de la casa, quienes cumplían catorce años de casados.

Entre las señoras que allí se encontraban recordamos a las siguientes:

Margarita del Monte viuda de Sánchez, Elvira Cil viuda de Sánchez, Carlota Ponce de León, viuda de Zaldo, Carlotica Zaldo de Mendoza, Herminia Dolz de Alvarado, Titina Muñoz viuda de Gómez de Molina, Aida Sánchez y Gloria Sánchez de Tamargo.

María Luisa Menocal de Argüelles.

Celia de Cárdenas de Morales, Amalia Simoni de Peláez, Pepilla Expósito de Manduley, María Luisa Rivas de Silveira, y la señora de Codinach.

Aleida Latour de Maciá.

Madame Bouyer.

Mercedes Menocal de Hernández, Ana Gloria Tamargo de Díaz Silveira, Gloria Mendizábal de Morales, Elena de Cárdenas de Coroalles, María Teresa Mendoza de Deschapelles, Sylvia Menocal de Adriaensens, y Margarita Zayas de Rabell.

Y completando esta parde de la relación la joven señora Lola María Sánchez de Argüelles.

Entre las señoritas, en primer término, Kika y Mimí Sánchez, Sylvia Pedroso, María Kindelán, Conchita Menocal, María Luisa de Cárdenas y Margarita Pedroso, todas lindísimas.

Ninina Gómez de Molina.

Aidita Muñoz.

María Herminia y Olga Alvarado, Cristina Mendoza, Margarita Tamargo, Carmelina y Graciela López, Georgia y Maricusa Sánchez Manduley, Josefina y Dulce María Basarrate, y Leticia del Monte.

Con los esposos Latour, tan gentiles y tan amables, atendió a la concurrencia la interesante dama Chicha Sánchez viuda de Sánchez.

Se sirvió un buffet.

Exquisito.

La mesa decorada por los artistas privilegiados de la «Casa Trías» era una preciosidad.

Sobre el rico mantel destacábase un bellísimo centro de aleliés azules, de magnífico efecto.

DISTINGUIDA VIAJERA.—A bordo del «Orinoco» llegará mañana viernes a esta ciudad, procedente de París, la distinguida señora Lucila Díaz viuda de Sánchez en unión de su hijo José Luis.

Durante su estancia en la Habana, residirá con sus hermanos, el Ingeniero Marino Díaz Quiñones y Malvina Biart de Díaz.

Reciba un saludo de bienvenida.

DE TEMPORADA.—Se encuentran en la Habana, donde permanecerán una corta temporada, los jóvenes y simpáticos esposos Teobaldo Rosell y Silvia Sánchez Barraqué.

Después regresarán a su finca «Vista Hermosa», en Santiago de Cuba, donde residen.

Tengan una grata estancia.

**Luis DE POSADA.**

## SE MATO UN ENFERMO AL SALTAR DESDE UN PISO ALTO DEL CALIXTO GARCIA

Anoche se suicidó, lanzándose a la calle desde uno de los pisos superiores de la Sala Luaces, del Hospital Calixto García, donde se encontraba recluido por estar enfermo, Ramón Agosto Correa, natural de Camagüey, de 33 años de edad, empleado y vecino que era de Prado 99.

La muerte del señor Correa fué instantánea, pues al dar contra el pavimento se abrió el cráneo.

La policía ocupó junto a la cama que ocupaba Correa, un papel que decía: «Hagan el favor de avisar al teléfono 2186 ó 8621 y díganle al señor Jorge Balmaseda. Jorge, no hagas por que me salven la vida, pues quiero morir. Que me entierren desde aquí. Tu cuñado».

Iniciadas las oportunas diligencias, se le dió cuenta con lo actuado al Juez de Guardia, autoridad que dispuso la entrega del cadáver a sus familiares.

†

**R. I. P.**

Mi Ayudante de Campo.

**ULSICENO FRANCO GRANERO, M. M.**

Comandante del Ejército Constitucional.

HA FALLECIDO

Y dispuesto su entierro para el día de hoy, a las cuatro de la tarde, invito por este medio a todos los Señores Secretarios del Despacho, autoridades civiles y a sus compañeros, para que se sirvan acompañar el cadáver desde la casa mortuoria, calle de Santa Catalina esquina a Goicuría, Santos Suárez, hasta el Cementerio de Cristóbal Colón.

La Habana, a 15 de Abril de 1937.

FEDERICO LAREDO.
Presidente de la República.

# LIGA ANTILEPROSA DE CUBA

Con cuanto gusto veríamos que usted se encontrara a nuestro lado en la lucha que estamos sosteniendo para librar a Cuba de la enfermedad de la lepra.

Ninguna dolencia representa mayor angustia que la que produce esta infección. Los leprosos viven atormentados, unos por las torturas de sus sufrimientos físicos, todos por las inquietudes morales a que están sometidos.


M.E.C.D. 2016

# EL CONTRA-ATAQUE DE LOS MARXISTAS DESPEJO MADRID HACIA EL NOROESTE

**DE SU AVANCE, LOS NACIONALISTAS CONSERVAN VEINTE KILOMETROS**

**Especial para DIARIO DE LA MARINA**

Por primera vez en ocho meses de campaña, el gobierno republicano de España pudo registrar un éxito militar de cierta importancia. No pensamos un solo instante en negar la calidad de la ventaja obtenida por los defensores de Madrid: Hace ocho días la ofensiva del general Moscardó contra Guadalajara y la última ruta de comunicación de sus adversarios con Valencia había reducido a una sesentena de kilómetros el corredor de «respiración» de la capital. La maniobra de los nacionales tenía por mira —evidentemente— obtener la decisión sobre la suerte de Madrid. Los rojos la frustaron: aflojaron el tornillo y llevaron a 85 kilómetros su zona de conexión con el Levante. Evidentemente es algo. El terreno disputado tiene un carácter esencial, tanto para la defensa como para el ataque. El general Mola ganó veinte puntos, luego perdió diez; con todo, permanece ganando, naturalmente. Pero, moralmente, fracasó en su empresa. El gobierno nacional lo admite. Uno de sus comunicados reconoce «una pequeña ventaja obtenida por nuestros enemigos», y el general Queipo de Llano, en su alocución del 24 de marzo, registró: «Nuestro primer fracaso, que será ciertamente el último, porque aprovecharemos la lección.»

¿Cómo se produjo ese error al día siguiente de una semana de victorias rápidas?

**La Contra-Ofensiva del 17 de Marzo**

La operación consumada por el general Moscardó había sido bien concebida y sólidamente ejecutada, salvo en un punto. Sus efectivos habían partido en primer término sobre tres líneas paralelas: la derecha por el valle de Henares, llegando hasta Hita-Trujueque; el centro siguiendo la ruta de Aragón hasta el norte de Torija; la izquierda descendiendo el valle de Tajuña y estableciéndose un poco al sur de Brihuega. Este avance muy rápido, en punta estrecha, necesitaba flancos-guardias poderosamente asegurados. La derecha se cubrió correctamente tomando Cogulludo y Jadraque, que resistieron a todos los contra-ataques. La izquierda se había aventurado demasiado en Brihuega: Cifuentes, que se nos había dicho ocupada, no lo estaba. Yelamos todavía menos; todo el flanco, de Valderohollo a Pajares, estaba netamente descubierto. La marcha fulminante sobre la ruta de Aragón no había permitido hacer mejor en ese lugar. Aprovechando la rapidez de sus movimientos, el general Miaja, que había concentrado ya sus mejores refuerzos sobre su derecha para cubrir la ruta de Valencia, pudo arrojar sus tropas en el **hinterland** mal definido y pasar el 17 de marzo al contra-ataque entre Pajares y Olmedo, en su derecha, entre Torre del burgo y Palaine, en su izquierda.

El éxito respondió inmediatamente a sus esfuerzos. Sus adversarios, sorprendidos, abandonaron esos villorios, retrocediendo cuatro kilómetros. Por lo mismo, todo el dispositivo mal fortificado que cubría la famosa columna motorizada, empeñada en la ruta de Aragón, se encontraba amenazado: la maniobra de los rojos era clara: de Cifuentes a Pajares iba a esforzarse en arrojar sobre la ruta el ala nacionalista de Henares.

Los republicanos recogieron el 18 el fruto de su victoria de la víspera, tomando Brihuega, atacado de tres lados. El centro nacionalista estaba tanto más en peligro cuanto que Trijueque, en la derecha, acababa de sucumbir. El 19, Navalpetro era recuperado por los rojos, el 20, fué el turno de Gajanejos, Muduez y Utande, en el centro y en la derecha. De ese día debe datar la decisión del general Mola de operar una profunda retirada estratégica en una línea lógica y coherente: desbordada la ruta de los dos lados, necesitaba encontrar una posición frontal irreductible. Los puntos sólidos eran, en la retaguardia, Cogolludo y Jadraque, en la derecha, Montanares en el centro, Cogollor en la izquierda. Se retiró sobre esta línea, abandonando generosamente al adversario el gaje de la partida. Los republicanos, que estaban sorprendidos por esta victoria, ocuparon Masegoso, Valfermoso, Casas de San Galindo. Allí todavía, alrededor del valle de Henares, subsiste un **hinterland** mal definido: si se le atribuye a los rojos, éstos reconquistaron exactamente la mitad del terreno perdido la semana precedente; si no lo tienen, volvieron a ocupar un tercio de sus posiciones abandonadas. En la ruta de Aragón, que es el eje de toda operación, los nacionales conservan veintitrés de los cincuenta kilómetros que habían ganado. El 22, la ofensiva del general Miaja estaba detenida en la mitad de camino de su objetivo. Sus esfuerzos, renovados durante dos días consecutivos, permanecieron vanos.

**Responsabilidades y Consecuencias**

Mucho admiro a los escritores que, lejos de esta guerra, pretenden desempatar las responsabilidades en ese fracaso de los nacionales. Una operación puede ser seguida en el mapa, pero el comportamiento de las diferentes unidades empeñadas en la batalla escapan a todo otro que no sea el observador inmediato. No juzgaremos sobre los testimonios evidentemente interesados, pero notamos que, en sus comentarios, el general Queipo de Llano evita incriminar, ni siquiera indirectamente, a los auxiliares extranjeros del ejército español: cuando confiesa el repliegue, habla solamente de guardias civiles y falangistas que se encontraban demasiado expuestos, pero no dice que había dejado esas tropas a descubierto.

La acusación clarísima hecha contra las dos divisiones italianas del Frente de Guadalajara es formulada por la prensa inglesa. Esta afirma que cedieron y que los hombres se rindieron en masa. Pone particularmente en tela de juicio la división motorizada de los italianos. Constataremos solamente los puntos siguientes:

1o. Los elementos que cedieron los primeros son los del ala izquierda nacional, empeñada en el valle del Tajuña. ¿Eran italianos? Lo ignoramos.

2o. La división motorizada defendía la ruta de Aragón. Parece haber cedido sobre todo a un doble ataque lateral.

3o. Nada es más fácil ni más rápido como enumerar prisioneros. Hasta ahora, los comunicados de Madrid señalan ciento cincuenta cautivos italianos.

4o. La prensa inglesa —conservadora o liberal— guarda un sólido rencor al ejército italiano desde la guerra de Abisinia. Hace constantemente el elogio de los soldados de Franco, cuya victoria anhelan muchos en Inglaterra, pero toma a los italianos por burros de carga en las pruebas inevitables de la guerra.

Dicho lo anterior, no pretendemos zanjar la cuestión de las responsabilidades personales y nacionales en este desgraciado asunto. Se dice que el general italiano Bergonzoli ha sido alejado del comando y que el general Franco tomó la operación directamente en mano. Las tropas italianas desembarcaron en España el día antes de la operación contra Málaga. Entraron en la refriega detrás de los moros que habían hecho la primera limpia. Sin duda guardaron de ese contacto con los rojos del Sur, en el curso de un paseo militar, la impresión de que el adversario no oponía resistencia. Acaso los dejaron en esa ilusión, que está un poco demasiado cultivada en el campo nacionalista. No, los milicianos y los hombres le las brigadas internacionales se baten bien, su material es poderoso y es preciso lanzarse a fondo para dominarlos. En todo caso es prudente persuadirse para evitar semejantes sorpresas en donde entra un poco el exceso de confianza. Y, por poco imaginativo que sea, el general Miaja, favorecido por la estrechez del terreno, comienza a desentumecerse y aparece en adelante como muy capaz para explotar toda imprudencia.

Por el instante, el plan del general Franco está trastornado, y sobre un punto esencial. No hay sino dos frentes interesados directamente en la decisión: la pinza Jarama-Guadalajara, que estrangularía Madrid, y la punta de Teruel, por la cual se puede alcanzar el mar y cortar Barcelona de Valencia. Las posibilidades de maniobra se encuentran reducidas pues para los nacionales. Por cierto, sus tropas pueden emplearse muy bien en operaciones de detalle: en esta última semana de marzo, lograron mejorar perfectamente sus posiciones en el Jarama, despejar Oviedo, avanzar sensiblemente sobre Almería, en fin, en la región de Córdoba, levar a cabo una brillante ofensiva, cuya mira Pozoblanco, ha sido alcanzada. Todos esos hechos prueban que su superioridad está mantenida en el conjunto. Esperemos pues la réplica del general Franco con confianza: el fracaso de Brihuega debe ser borrado con las próximas victorias.

**Ofensiva Diplomática**

Sobre las consecuencias militares del acontecimiento, se puede testimoniar, pues, un optimismo atento. Pero las fuerzas revolucionarias internacionales saltaron sobre un primer éxito a medias de los rojos para emprender una ofensiva diplomática de gran extensión, que un concurso de circunstancias delicadas sostiene y alienta. Es que el eje de la balanza de los asuntos españoles pasa por Londres. Allí es la moderación, la neutralidad y el control. Pero si Inglaterra es verdaderamente neutra para las cosas de España, no lo es en cuanto se trata de Italia. El viaje de Mussolini a Libia la sacó de sus quicios. El revés de fortuna de Guadalajara sobreviniendo en ese instante, la campaña contra Roma se reanudó al punto, desencadenando a los pastores, a las solteronas y a los energúmenos ginebrinos. Según los periódicos insulares, el ejército italiano desapareció, sus hombres se rindieron en masa y la revancha de Addis- Abeba ha sido Brihuega. La opinión inglesa asume una actitud absurda y paradojal: por repugnancia del desorden, anhela en mayoría la victoria de Franco, aunque quisiera que tal victoria estuviese acompañada de una derrota italiana. Se indigna también cuando el gobierno de Valencia rechaza el plan del control, pero no se da cuenta de que esa negativa es una consecuencia lógica del no-reconocimiento, por Londres, del gobierno de Salamanca. Si, en efecto, el gobierno marxista es el único regular, el otro es rebelde; ¿cómo aplicarle, desde luego, el mismo tratamiento internacional?

Ese desacuñe político e ideológico coloca a Londres en una situación inestable, corregida sin cesar por el oportunismo de su gobierno. La ira puritana contra Mussolini agitó la barca; superó en violencia a lo que esperaba mister Eden, que preveía, sin embargo, las reacciones de Roma. Estas no se hicieron aguardar: la tormenta estalló en el Comité de No-Intervención, en donde el señor Grandi rompió los vidrios. El embajador no hizo ese escándalo sin instrucciones del Duce, de vuelta de Tripolitania y que había encontrado una situación desagradable. Claro que Mussolini no se dejó inspirar por el despecho del contratiempo de Guadalajara. Pero vió y comprendió el partido que pensaba sacar Moscú y frenó duramente para destruir la maniobra.

Los ciento cincuenta italianos —que son bien pocos si se compara su número al de los millares de mercenarios de las brigadas internacionales caídos en manos de los nacionales— proporcionaron el pretexto buscado para hacer **rebotar** la cuestión de los voluntarios. Los Soviets pretenden desarmar a Franco y reforzar a Valencia; el medio es obligar a Italia y a Alemania a compromisos de principio que luego serían burlados por Rusia. Por lo mismo, el delegado Maisky escondió las uñas sobre la cuestión del oro español; admitía que el asunto fuera sometido a los expertos con tal de que el retiro de los voluntarios extranjeros fuese discutido sin demora en sesión plenaria.

La posición de Roma es clara: Italia es la iniciadora de ese proyecto de retiro; está dispuesta a someterse, siempre que la ejecución comience por el regreso de las brigadas internacionales. Esta precaución está justificada. Que Mussolini e Hitler lancen al mismo tiempo una orden de regreso a sus nacionales que no son en España sino soldados de su patria, serán obedecidos inmediatamente. Pero que París, Praga o Bruselas dirijan el mismo llamado a sus voluntarios rojos, éstos responderán que no se mueven, dado que no son franceses, tchecos o belgas, sino comunistas al servicio de su única patria: La Revolución internacional.

«Puesto que no estáis seguros de ser escuchados, dice Mussolini, lanzad, señores demócratas, la primera orden de regreso. Si es obedecida, os garantizo que, a un gesto mío, todos mis italianos entrarán en Italia. Porque a mí, se me obedece.»

Por lo mismo, cuando la cuestión fué planteada en Londres y los rusos intentaron hacer caer en el lazo a los italianos sobre sus consentimientos precedentes, Grandi desbarató la intriga con cierta brusquedad. Y como el embajador de Francia le rogaba que precisase su pensamiento, llamándole la atención acerca de la gravedad de sus palabras, el representante del Duce le dió una buena lección al señor Corbin:

«Ningún voluntario italiano, dijo, abandonará España antes de la victoria definitiva del general Franco. Tal es mi opinión personal.»

¡Un hombre acababa de expresar todo su pensamiento! Hay fuertes probabilidades, según la prensa italiana, que su opinión sea la de su gobierno. Reconozcamos que mister Eden no trató de envenenar las cosas. El ministro inglés teme las consecuencias y quiere desviar el golpe. Porque Valencia va a explotar el incidente y llevarlo ante la Sociedad de Naciones. Moscú ensayará arrastrar a Francia en el sentido de reconsiderar su actitud de neutralidad. «¡Blum a la acción!» El señor Eden necesitará, pues, mucha moderación y habilidad para ahogar a todos esos peces.

Fuera de la nitidez de su lenguaje, ¿que se le puede reprochar a Italia? Los contingentes italianos desembarcaron en España antes del acuerdo de marzo. La llegada de refuerzos el 5 es negada por Roma, y éste desmentido está aceptado por Londres. En cuanto a los generales italianos, hay como hay rusos. Pero Moscú maniobra para demoler el control y abastecer a plena escuadra a sus amigos de Barcelona y Valencia. Todos los medios son buenos para alcanzar ese fin. Entre los dos, Francia flota, ni siquiera en una actitud neutral, puesto que el señor Pierre Cot, ministro del aire, prosigue sus combinaciones a expensas de la aviación francesa y en provecho de los revolucionarios españoles. Hasta se encuentra la huella de maniobras, venidas de París, para excitar a Londres contra Roma y Salamanca. Empero, si, a defecto de la diplomacia que nos falta, debemos seguir la política del otro, ¿no es mejor adoptar la flema y la paciencia del gobierno inglés y observar la neutralidad tan estrictamente como lo ha hecho hasta hoy?

**René RICHARD.**

**París, 27 de marzo, 1937.**

## Inconstitucionales dos resoluciones del Strio. del Trabajo sobre los naturalizados

**Así lo estima el Presidente de la República en cuanto a los números 212 y 301 de 1936.**

Por la Presidencia de la República, en los recursos de alzada números 16 y 17 de 1937, interpuestos por los señores Antonio Núñez Prada, a nombre de la entidad obrera «Ferroviarios y Trabajadores Unidos de Cuba», y Rafael González Enríquez, en representación de la denominada «Ferroviarios y Trabajadores Unidos de Morón», acaba de dictarse una importante resolución, por la que se modifican las reglas contenidas en la resolución del Secretario del Trabajo, número 212 de 6 de noviembre de 1936, relativa a la aplicación de la Ley de Nacionalización en la empresa Havana Electric Railway Company, y cuyas reglas se hicieron extensivas a la empresa Ferrocarriles Consolidados de Cuba mediante la resolución número 301 de 19 de noviembre de 1936.

En dicha resolución presidencial— publicada en la Gaceta Oficial del día de ayer—, se declara que, una vez promulgada la vigente Ley Constitucional, resultó evidente que la Ley de Nacionalización, en cuanto privaba de toda protección al cubano por naturalización y llegaba a excluirlo de toda posibilidad de laborar en las empresas agrícolas, industriales o comerciales, era contradictoria e infractora de los preceptos contenidos en los artículos 4, 11 y 12 de la Carta Fundamental, que establecen la igualdad de todos los cubanos.

Se expresa igualmente, en dicha resolución presidencial, que algunas de las reglas contenidas en la resolución número 212 y, por tanto, en la número 301, tienden a producir, en cuanto a los cubanos naturalizados, los mismos efectos que primitivamente produjeron los preceptos de la Ley de Nacionalización del Trabajo que habían sido declarados inconstitucionales y nulos por el Tribunal Supremo de Justicia en su sentencia número 3, de 6 de marzo de 1936.

La constitucionalidad de las resoluciones 212 y 301 referidas, que quedan ahora modificadas por la Resolución presidencial en los recursos de alzada expresados, ha sido impugnada también ante el Tribunal Supremo en un recurso de inconstitucionalidad, de cuya vista celebrada durante los días 10 y 12 de los corrientes, hemos informado extensamente a nuestros lectores.

**FERIA POPULAR EN COLON**

La ciudad de Colón, una de las más progresistas de la provincia matancera, se verá muy animada los dos primeros días del entrante mes de mayo, al efectuarse en su parque «La Libertad» una brillante «Feria Popular».

El programa de dicho acontecimiento local, que es muy amplio, comprende Exposiciones Agro-Pecuarias; fuegos artificiales por el pirotécnico Apolinar Valdés; Concursos Musicales con la asistencia de orquestas de toda la República; Concursos de Bailes con magníficos premios para los vencedores; juegos lícitos de todas clases; lidias de gallos con inscripción de afamados ejemplares y Tómbola con papeletas a sólo diez centavos.

También funcionará en la Feria un Restaurant Típico Chino, que pondrá a la disposición del público la cocina asiática a precios populares.

Como se ve, Colón vestirá de gala en esos días y numerosos serán los forasteros que lo visitarán para participar de las fiestas.

## Organizan el Día del Ferroviario con entusiasmo

Ferroviarios y tranviarios se reunieron ayer bajo la presidencia del Jefe del Negociado de Previsión Social de la Secretaría del Trabajo, tratando ampliamente sobre el próximo Día del Ferroviario que ha de tener lugar el día 29 de los corrientes, tomándose, entre otros acuerdos, pedir la cooperación de todos los alcaldes y gobernadores provinciales para que presten su mayor concurso a dichos festejos.

Lo que se recaude el Día del Ferroviario se destinará, como en años anteriores, a fortalecer los fondos de la Caja General de Jubilaciones y Pensiones.

Mañana, viernes, serán designadas las Comisiones que han de actuar con el Comité Central.

**Reembarcados 550 antillanos**

El capitán Cubría, supervisor del campamento de concentración de antillanos de Pastelillo, Camagüey, ha informado a la Secretaría del Trabajo que han sido reembarcados en el «Rápido», de la Naviera, 550 obreros antillanos con rumbo a Haití.

# CARCAJADAS

Hay en la Cámara un proyecto de ley limitando la ganancia de los revendedores de billetes de la lotería: al cinco por ciento las vidrieras y al diez los ambulantes.

Bueno: ¿y los otros revendedores, antes de llegar a las vidrieras?

---

Han propuesto las Damas del Bando de Piedad, que se condecore a los policías que detuvieron a unos toreadores de jaripeo. Me parece bien: que les den «La Cruz Blanca», las camisas superiores; y, de paso, unos calzoncillos «Avance», también de «La Cruz Blanca», porque son de faja elástica. Y ya que tuvieron bien puestos los pantalones, que tengan también los calzoncillos. Por si tienen que fajarse.

---

Hitler ha vuelto a arremeter contra los judíos y los ha dividido por la mitad; y por las cuatro esquinas. Porque en Alemania hay judíos, medio judíos y cuartos judíos.

En cambio, no ha dicho nada de las judías. Que se conoce que le gustan.

---

La sastrería «Gentleman» de Galiano casi esquina a San Rafael, está en plena actividad haciendo trajes de verano. Porque, es que tiene unos cortadores que dibujan con la tijera y hacen unos trajes elegantísimos. Y tan baratos...

Porque no se limitan a hacerlos ceñidos al cuerpo; eso es fácil: ¡es que los hacen ceñidos al sueldo!

---

A dos jóvenes de color los han lynchado en el Mississippi, que es donde ponen los puntos sobre las íes, sin duda porque tienen muchas.

Pero, en buen castellano, eso no es así; al primero, efectivamente lo lyncharon; pero al segundo, lo relyncharon.

---

Todo el mundo espera que le llegue su hora buena, unos por la lotería, otros porque se les muera un familiar muy querido y muy rico, y así sucesivamente. Pero nadie ha pensado que la mejor manera de tener una buena hora es, comprando un reloj «Longines» de los que importan Cuervo y Sobrinos, los joyeros de San Rafael y Aguila. ¿Ven qué fácil?

---

Dos empleados de Comunicaciones han sido suspendidos: vamos, que los han dejado en el aire.

Parece que se dedicaban a la amena distracción de violar las cartas. Vamos, que eran dos «violones». Y ahora tocan las consecuencias.

---

En Cuba no ha habido nunca más que dos chocolates famosos: Kid Chocolate, el que fué limpia-botas, y ha dado tanto brillo a Cuba como pugilista, y el chocolate «Armada». El uno brilló por su robustez y el otro por lo que robustece.

Y, naturalmente, como no voy a aconsejar a mis amigos que se coman a Kid Chocolate, tengo que aconsejarles que se merienden el de Armada.

---

¡Qué contrariedad! Resulta que han tenido que suspenderse las clases de Derecho Civil en la Universidad, porque no hay asignación para pagar al catedrático que explica la asignatura.

Vamos, ¡que no hay derecho! Que no hay Derecho Civil, ni derecho a dejar a los alumnos sin Derecho.

---

Le dicen a usted: «Fume, compadre», y si no le alargan, al mismo tiempo, un tabaco «Partagás» («Partagás», y nada más), dice usted que eso es música porque, claro, no pasa de un tango. Ah; pero le dan el consabido «Partagás» y pone usted una cara de regocijo como para una ilustración de estas «Carcajadas».

---

El ilustre concertista de guitarra Regino Sainz de la Maza, volverá a la Tribuna de la Hispano Cubana de Cultura el domingo que viene.

Y volveremos a oirle con el mismo encanto su charla de ricas evocaciones y las piezas de ilustración de añeja solera hispana.

Nos daremos gusto con que toque Sainz de la Maza, ya que hemos tenido el disgusto de que no nos toque la Lotería...

---

Ese flus o vestido, señora, que tuvo usted guardado el invierno, del verano pasado, puede quedar como nuevo: no lo tire. Llame al teléfono A-6927 a «Le Gran París», y verá usted cómo, en un par de horas, lavado en seco, se lo deja como acabado de salir del sastre o de la modista. Y siempre se ahorrará dinero. El de la modista, aunque sea modesta.

---

Esta noticia me deja estupefacto: «El doctor Roig ha enviado a los clubs de sericultura, huevecillos de garantía...»

En mi vida había oído hablar de ave, reptil, ni animal alguno que se llamara así, y que pusiera huevos.

Huevos de garantía... ¿Qué animal será ese?

Porque yo, en cuanto a huevos raros, sólo sé de dos posturas curiosas: la de Colón, que puso un huevo «parado», y las de las cocineras, que ponen los huevos con tomate.

Pero no sabía que la garantía pusiera huevos.

---

Cuando me despedí, todo emocionado, de Caminero, que se va a Londres en el «Cuba», me dijo: —Te hice caso, y llevo una rueda de repuesto.

—¿Para darte pisto en Londres?

—Para darme pisto.

—¿Paseando en auto?

—¡No, hombre!: la rueda es de cigarros «La Competidora Gaditana».

---

Se ha ordenado la investigación de por qué no se pagó el sábado a los jornaleros en el acueducto de la Habana.

Hombre, pues la cosa es más clara que esa misma agua, que no lo es mucho: ¿quién no sabe que en el acueducto no hay líquido?

Pues mal se podía liquidar a los obreros.

---

Las mil maneras de meter el pie elegantemente, es como debiera denominarse este magnífico catálogo de zapatos de moda que ofrece la peletería TRIANON, de Neptuno y San Nicolás, una de las tres que tienen la exclusiva del soporte «Patente 9263». Pida el catálogo y se lo mandarán gratis. Y verá con qué elegancia se puede meter el pie en «Trianón».

---

Ayer fué detenido un ciudadano que sacó un cuchillo para herir a otro. Este gritó que lo llevaran al hospital; y llevándose las manos al estómago, se retorcía con grandes dolores.

—¡Pero si yo no le he cortado!, alegaba el agresor.

—Sí, ¡me ha cortado!, gritaba el «herido»: ¡me ha cortado la digestión!

---

Ayer hice un regalo precioso; una monada. Encargué a Maxenchs y Vázquez, los floristas artistas de Consulado y San Miguel, un cestito de flores para una niña, que era una monada. Como para Chauchita, que también es muy mona. Y ustedes pueden hacer lo mismo. Pueden encargar hasta 99 cestos, porque «el que hace un cesto hace ciento».

---

Y ya saben: unas «CARCAJADAS» matinales en el DIARIO, y aseguran el recuerdo amable de su clientela. Porque eso de recordar a la clientela el nombre de la casa, sólo con las cuentas, es muy antipático. Hay que recodar también, agradablemente, con los «cuentos».

Y lo mejor es, con las «CARCAJADAS».

**JOTA ARIS.**

**HURTO**

Eddie Robustiano Rivero, de Corrales 96, denunció en la Quinta Estación, que dejó su bicicleta estacionada frente a la casa Maloja 36, y al regresar notó que se la habían hurtado, estimándose perjudicado en 40 pesos.

## LA «CRUZ ROJA JUVENIL» Y EL CINE EDUCACIONAL

Según información que nos llega, la «Cruz Roja de la Juventud» acaba de crear una Sección de Cine Educacional con el propósito de filmar y adquirir películas de asuntos docentes que correspondan a los ideales constructivos y patrióticos que alienta tan simpática institución.

Al efecto, se ha constituído ya la correspondiente Junta de Gobierno, bajo la presidencia del entusiasta pedagogo doctor José M. Otazo, que tanto se desvela por nuestros progresos sociales. Como miembros del Comité de Asesores, figuran elementos tan valiosos como los periodistas Francisco Ichaso, Francisco C. Bedriñana, Lorenzo Villar, Alfredo Organes y otros más. La parte de técnica cinematográfica ha sido confiada al cinegrafista cubano señor Max Tosquella, que goza de sólido crédito en el mercado nacional como productor y director y quien se dispone a ofrecer su vasta experiencia en la materia al triunfo de tan laudable empresa.

Es propósito también de esta Sección de Cine Educacional de la «Cruz Roja de la Juventud», la adquisición de aparatos sonoros portátiles que permitan la exhibición de cintas en las escuelas públicas y privadas, particularmente en las rurales. Además, gestionará una legislación adecuada para que, entre otros aspectos, las llamadas «tandas infantiles» sean siempre propias para niños.

Para la realización de esos ideales, la mencionada institución invita a todas las personas que quieran asociarse a ella, a fin de que se inscriban como «socios-amigos» mediante una sencilla cuota de diez centavos mensuales.

# LOS DOS TRONOS EN QUE EL REY JORGE VI SE SENTARA EN LA ABADIA DE WESTMINSTER

**A la izquierda, el trono de la Abadía, con su piso simbólico. A la derecha, el trono de San Eduardo, que tiene bajo el asiento la Piedra de Jacob.**

**La historia de la Piedra de Jacob. En el piso del trono de la Abadía hay un libro empastado en piel humana que contiene los 37 principios de la Iglesia Anglicana.—Un vaticinio de la Reina Victoria que se cumplió en Eduardo VIII**

**(De nuestro corresponsal)**

Una vez que el Rey Jorge VI haya sido coronado y se haya sentado en los dos tronos de la Abadía de Westminster, tendrá también derecho a otros tres: el del Palacio de Buckingham, el de la Casa de los Lores y en New Delhi, al del Imperio de la India. Así en realidad, es a cinco tronos que asciende un Rey de Inglaterra.

Durante la primera parte de las ceremonias de la Coronación en la Abadía de Westminster, el Rey ocupará la silla o trono de San Eduardo. Este trono, que ha sido usado durante 650 años para la coronación de los reyes ingleses, es de estilo semi-gótico, de roble, carcomido por los años y está cubierto de iniciales toscamente talladas por nobles que quisieron dejar constancia de su presencia a las coronaciones de antaño.

Pero lo más notable de la silla de San Eduardo es que debajo del asiento está colocada la piedra «Lia-Fail» llamada también «Scone», cuya historia se remonta a los tiempos bíblicos. Es de color café grisáceo vetado con mica. De unos 30 centímetros de alto por 60 de ancho y largo, su apariencia no indica su riqueza histórica.

En el Génesis, primer libro del Pentateuco, cuéntase que Jacob, que venía de Beersheba para Horán, detúvose para pasar la noche en las planicies de la montaña Luza, a orillas del Mar Muerto. Juntó algunas piedras que le sirvieran de almohada y durmiendo con su cabeza sobre ellas, tuvo el sueño de las escaleras que subían al cielo. Cuando despertó tomó la piedra consigo y al llegar a su destino, la colocó en sitio preferente. Esta piedra fué venerada por los descendientes de Jacob, los hijos de Israel, porque según ellos confería el poder de visión y autoridad a su poseedor. Cuando se fueron al Egipto la llevaron consigo y de acuerdo con la leyenda, la piedra siguió dando emanaciones divinas. Moisés, dueño de ella en esa época, fué uno de los favoritos de la Corte del Faraón Orus, quien lo nombró, por sus aptitudes para el mando y su clara visión, Capitán General de las Fuerzas de Egipto.

Cuando las hordas de Etiopía invadieron el Egipto por el suroeste, Moisés, al mando de los egipcios, las combatió y derrotó. En esta gloriosa campaña se hallaba Gathelus, quien había sido desterrado a Egipto por su padre, el rey griego Cecrops, de Atenas. Gathelus peleó con ardor y valentía y compartió los honores de Moisés.

Gatheluz era joven y hermoso y cuando Moisés, a la cabeza de los israelitas, salió hacia la Tierra Prometida, el Faraón Orus le dió en matrimonio su linda hija Scota.

El Faraón Orus fué sucedido por Chencres, quien persiguió al pueblo judío. Siguieron las diez plagas y la destrucción del ejército de Chencres, tragado por el Mar Rojo.

Gathelus consideró conveniente emigrar y con esta idea hizo construir un gran trirreme, en el cual embarcó a su mujer, hijos, esclavos pertenecientes y la piedra Lia-Fail, cuyo poder había aprendido de Moisés. Navegó por el Nilo hasta el mar, en donde se fué a la ventura y fué a parar a Lusitania (Portugal). Ahí vivió pacíficamente Scota y su familia. Sus descendientes, que fueron muchos, se trasladaron a Brigandio, llevándose la piedra consigo. Esta fué llevada después a Tara Hill, en Irlanda, por Simón Brecht, hijo de Milo, el Español[illegible]cés.

En el siglo Quinto, Lia-Fail fué transportada a Dunstaffnago, en Escocia, para darle buen augurio a la coronación de Fergus McErc. En el año 840 fué colocada por Kenneth Segundo en la Abadía de Scone. En esta época, la piedra del Destino parece haber adquirido otra virtud: si el rey que era coronado sobre ella era falso, Lia-Fail gemía largamente.

El rey Eduardo I, en el año 12[illegible], al oír las maravillas de la piedra la hizo llevar, contra la voluntad de los escoceses, que lo consideraban un robo, a la Abadía de Westminster, donde ha permanecido desde entonces tiempo.

Sobre este trono y esta piedra será coronado Jorge VI. Una vez sentado en él y después de algunas ceremonias, el Arzobispo de Canterbury coloca la corona de San Eduardo en su cabeza y con este acto, aunque después se usan dos coronas más, queda coronado de hecho.

Siguen otras ceremonias, después de las cuales el Rey se dirige al trono de la Abadía. Este es de terciopelo, repujado con oro. En su respaldo, bordado en oro y piedras preciosas, está el escudo del Imperio y a lo largo de éste, uno de los lemas británicos: «Dieu et mon Droit». Frente a él y para que el Rey descanse sus pies, hay un pequeño piso. Este, que es en realidad un cofre, contiene un libro empastado en piel humana. En él están escritos los 39 principios de la Iglesia Anglicana, y fué un homenaje de gratitud de un italiano llamado Giovanni Monteroso, quien en 1714 halló refugio en Westminster. Cuando murió, legó su piel en señal de eterno agradecimiento. El libro fué colocado en el piso, simbolizando el deseo de la Iglesia Anglicana de que el Rey no aparte sus pies del sendero de la Religión.

Más elaborado que el anterior, es el trono del Palacio de Buckingham donde el Rey recibe en audiencia a los diplomáticos y personas que son presentadas a la Corte de Saint James. Está hecho de maderas finísimas, traídas de diferentes países; los brazos y armadura del respaldo son de oro macizo. El terciopelo rojo en que es forrado, es fabricado por la misma familia desde hace 245 años. En su respaldo tiene los escudos de armas de Inglaterra, del Imperio Indio y los de los Dominios. El trono de la Reina es similar al del Rey. Sentada en este trono la Reina Victoria, viendo al que después iba a ser Eduardo VIII y que a la sazón tenía cuatro años, tirar de la cola del traje de su madre, la actual Reina Madre María, expresó una profecía poco conocida, pero que se ha cumplido: «Si a esta edad tira de los trajes de las damas y en mi presencia, nada le importará tirar el trono cuando llegue a él».

---

**TRASLADO DE OFICINAS**

La conocida «Asociación Nacional de Comerciantes, Propietarios, Agricultores y Particulares de la República», según nos comunica su director general, el procurador Armando Pérez de la Osa, acaba de trasladar sus oficinas para la casa calle San Ignacio número ciento treinta y seis, entre Merced y Paula.

En el propio local ha quedado establecido también el despacho del simpático periódico aéreo «El Asesor», que desde hace tiempo dirige el mencionado procurador.

**LOS SOLARES A PLAZOS**

La «Asociación de Compradores de Solares a Plazos» del Término Municipal de Marianao, que preside la señora Catalina Valdés, nos ruega hagamos saber que hoy, jueves quince, a las ocho de la noche y en el local de la mencionada entidad, calle 6 entre 5 y 6, Buena Vista, se efectuará una junta extraordinaria para tratar de la revalorización de los terrenos adquiridos por ese sistema económico.

Se encarece la asistencia de todos los interesados.

**ARROLLADA**

Francisca Cañet Ardimunde, de 66 años y de Luyanó 105, fué asistida en el Cuarto Centro de Socorro, de lesiones menos graves, que sufrió en Herrera y Fábrica, al ser alcanzada por la motocicleta que montaba Augusto Cirer Oms.


## Notas de "El Encanto"

*Pasado mañana, sábado, se celebrará la Fiesta de la Moda.*

La Comisión Organizadora de la Fiesta de la Moda, ofrecida por EL ENCANTO, a beneficio de la Casa de Beneficencia de la Habana, nos ruega comuniquemos por este medio a las numerosas personas que han separado por teléfono sus entradas en nuestro Departamento de Información, hagan el favor de pasar a recogerlas antes de mañana a mediodía, pues la demanda de localidades es tan extraordinaria que no será posible retenerlas por más tiempo. La fiesta, como es sabido, se celebrará el sábado a las 5 p. m., en el Teatro Auditorium, y en ella presentará EL ENCANTO, bajo la dirección de Ana María Borrero, nuestra Directora de Modas, los modelos más exquisitos y representativos de la Moda de Verano. Mañana publicaremos íntegramente los nombres de las distinguidas y bellísimas señoras y señoritas que tan gentilmente se han ofrecido a pasar los modelos en la Fiesta de la Moda, suceso en torno al cual gira en estos momentos la atención de la sociedad habanera.

Las entradas están a la venta en el Depto. de Información de EL ENCANTO.

*Sainz de la Maza en la Hispanocubana.*

El domingo 18, a las 10 a. m., en Campoamor, conferencia por el gran guitarrista español don Regino Sainz de la Maza.

*En la Cultura Francesa.*

Esta tarde, a las 6 p. m., el doctor Roberto de la Torre, Director del Círculo de Amigos de la Cultura Francesa, pronunciará en los locales de esta institución una interesante conferencia con el tema IMPRESIONES DE UN VIAJERO EN FRANCIA.

El Encanto

## 49 Aniversario de "El Encanto"

**Nuevas colecciones de ALFOMBRAS Y ESTERAS.**

**Acabamos de presentar nuevas colecciones de alfombras y esteras.**

**Alfombras para cuarto:**

16x27 pulgadas ______ **50c.**

28x52 pulgadas ______ **1.25, 1.50 y 3.00**

24x48 pulgadas, ovaladas ______ **1.50 y 2.25**

**Alfombras para comedor y sala:**

4½ x 6 pies ______ **$10, 18 y 20**

6x9 pies ______ **$15, 25 y 40**

7½x9 pies ______ **$20, 35 y 50**

9x12 pies ______ **$25, 50 y 65**

**Alfombras persas hechas a mano, en todos los tamaños, desde ______ 45.00**

**Esteras Deltón, en todos tamaños, 12.00, 16.00, 18.00 y 20.00**

**SEGUNDO PISO.**

El Encanto

El Departamento Postal servirá a usted cualquiera de los artículos anunciados.


M.E.C.D. 2016

9A SECCION

TELEFONOS: Quejas . . . . . M-7911 A. Clasificados . M-7915

# DIARIO DE LA MARINA

TELEFONOS: Dirección . . . . M-2856 Jefe de Redacción M-1287 Sección de Sports M-7912

9A SECCION

AÑO CV — EL PERIODICO MAS ANTIGUO DE CUBA — LA HABANA, JUEVES, 15 DE ABRIL DE 1937 — ACOGIDO A LA FRANQUICIA POSTAL — PAGINA QUINCE

# ES ENORME LA LISTA DE LAS VIOLACIONES DEL PACTO DE NO INTERVENCION EN LA GUERRA CIVIL DE ESPAÑA QUE SE PUBLICA EN LA PRENSA DE ITALIA

LA ACTUALIDAD

## Epistolario de la guerra española

He de entresacar hoy los más culminantes párrafos de la balumba de cartas escritas desde los distintos frentes y desde la retaguardia de la España nueva.

Hablan en ellas, como en las anteriores, con el alma en la pluma, la devoción a la patria elevada hasta el misticismo, el desprecio al peligro y a la muerte y la noble y vigorosa indignación contra las salvajadas cometidas por los rojos. Estas tienen un carácter especialísimo que las distinguen de todas las fechorías perpetradas hasta ahora en cualquier pueblo hasta en los días de más exaltados furores y de más desatada saña.

Dice un falangista, que desde el frente de Toledo, acaba de llegar a Tuy, con licencia, a su amigo Carlos Abella, residente en la Habana:

«He visto cuadros horrorosos: en Badajoz a un sacerdote le abrieron la barriga en vida y le metieron cal viva dentro. A otro le hacían destapar las cajas de los muertos que estaban en estado de descomposición para que los gases lo envenenaran, pero como no le pasaba nada lo mandaron meter en la caja de otro muerto y lo tapiaron y viendo que el pobre cura no moría, le prendieron fuego a la entrada del nicho con paja para que se asfixiara y lo único que consiguieron fué quemarle los pies; figúrate tú lo que sufriría, pero hay más: como no moría lo hicieron ir a la cárcel a pie, con los pies en carne viva y cada hora le daban una paliza con un alambre grueso y en la punta plomo. Cuando entramos, este pobre sacerdote era una pura llaga.

Hemos traído un zapatito de un niño de pocos meses que lo enterraron vivo, con su madre agonizante. Este zapato está agujereado por una bala que le causó la muerte a su madre. También hemos traído el uniforme de un oficial rojo, y lo tenemos expuesto en el escaparate de una farmacia para que la gente vea.

«También a un abogado lo mataron a tiros de perdigón. Le daban un tiro en la cara y le hacían dar una vuelta al cementerio, luego le daban en el otro lado de la cara; luego en las manos, en las piernas, en todo el cuerpo hasta que el pobre murió desangrado.

«En un pozo, a pocos pasos del cementerio, donde tienen los osarios, llevaban a la gente y le decían: tírate; como el pozo tiene unos 20 metros de profundidad, claro, todos se resistían, y entonces le pegaban dos tiros, y al pozo. Claro es, allí había cientos de personas y muchas vivas; otras, heridas. Los pobres chillaban y ellos entonces echaban gasolina en el pozo, prendían fuego a la paja y la echaban abajo, pero como no había aire, el fuego no se propagaba y ellos entonces llenos de rabia, empezaban a tiros desde arriba, hasta que los infelices cesaban de gritar, muertos de hambre, de sed y del mal olor de los cuerpos en mal estado que allí había.

«En las verjas de las casas de los señores de la buena sociedad, le enganchaban los hijos por las entrañas, en las rejas de la entrada. Cardos, esto parecía un infierno viviente: cuadros horrorosos, miles de hombres desentrañados, mujeres violadas y mutiladas, en fin, monstruosidades horrendas.

«Lo más grande fué lo del Alcázar, de 80 y pico de sacerdotes, matados todos, es decir, lograron salvarse 14, que se refugiaron en el Alcázar. En el cerco del mismo había 1.800 rojos muertos en sus intentos de lanzarse contra aquella maravillosa fortaleza, que durante dos meses y pico resistió el asedio continuo de los rojos, escribiendo una de las más brillantes páginas del heroísmo español».

Desde Biarritz escribe una dama a una amiga suya que reside en Camagüey.

«No terminaré nunca de contarle los sustos que he pasado en Barcelona. Allí se vive en plena anarquía y cuando uno está o se siente contra ello, corre el riesgo de que lo fusilen. El último bombardeo fué cosa muy seria; pasaron dos obuses por encima de mi casa; un poquito más que hubiese bajado, nos tumba la casa y nos aniquila; murieron 18 personas y hubo más de 60 heridos graves. Tiraron desde el mar siete disparos de cañón que cayeron dentro de la población. Era espantoso sentir las explosiones tan cerca de nuestras casas.

De las iglesias no ha quedado ni una y a los curas los han matado a casi todos y hasta a muchas monjas. Fabricantes, burgueses y católicos han sido asesinados cientos por cientos. Es horrible la gente que han matado. Pocos hogares habrán quedado donde la mano asesina y criminal no haya llegado, y los que hemos tenido la suerte de escapar, estamos expatriados y errantes en país extraño».

Joaquín Echeverría, que tiene cuatro hijos en el frente, refiere a su amigo Paco, que se halla en la Habana, algo de lo espantosamente trágico que ocurrió en el primer cerco que los rojos pusieron a Oviedo. Véalo el lector:

«Desde el primer momento se alistaron como voluntarios en el Regimiento, mis cuatro hijos; yo no lo hice hasta principios de agosto, porque mi salud y edad no estaban para una vida militar activa. A todos nos cogió el movimiento en Oviedo, pues Marildina hacía unos días que tenía vacaciones. Pasó bastante bien el mes de julio. El mes de agosto ya fué peor; el cerco era riguroso y los aviones enemigos nos bombardeaban sin piedad. En septiembre se acentuaron los bombardeos aéreos, ayudados por la artillería. Esto era un infierno. Los víveres empezaban a escasear y no sabíamos con certeza nada de la fuerza que venía en nuestro socorro, pues los muchos simpatizantes de los rojos que había dentro de la población propalaban las noticias más alarmantes. La mayor presión para entrar en Oviedo, la realizaron desde el diez de octubre. Bombardeos por aviones y cañones; combates en todas las avanzadas de día y de noche y el número de defensores disminuyendo continuamente por los muchos muertos y heridos, aparte de una epidemia de tifus, debido a la prolongada permanencia en los sótanos, alimentación deficiente y mala calidad de las aguas, pues la conducción de las mismas la cortaron desde el mes de julio. Ya no quedaba fuerza de reserva para acudir en socorro de posiciones atacadas por enemigos muy superiores, dotados de todos los elementos de combate. Empezamos a replegarnos poco a poco para tener más reunidas las fuerzas que quedaban, de modo que hacia el 14 de octubre la lucha se hacía en las primeras casas de Oviedo. Así estuvimos hasta el 18 del mismo mes, que entraron las primeras fuerzas que vinieron en nuestro socorro. Pocas en primeros días, pero suficientes para darnos ánimo; después, en bastante número, para tranquilizarnos, y ahora para tener la certeza de que, cuando el mando lo disponga, los arrollaremos, sin ninguna duda en el éxito. Esto es en líneas generales lo que ocurrió. Las inquietudes y peligros puedes figurártelos, sabiendo que hubo días de recibir 800 bombas de aviación, y tal vez más cañonazos. A mediados de septiembre cayó a seis metros de nosotros una bomba de aviación que pesaría veinte kilos. Tuvimos la suerte de que no estalló. Estábamos allí todos, menos los cuatro hijos que estaban en las posiciones avanzadas. A fin de septiembre cayó enferma Adelaida, de tifus; el 7 de octubre, al atacar una posición enemiga, fueron heridos Paco, grave; Enrique, muy grave, de dos balazos y una bomba de metralla, y Pelayo, de menos importancia. Yo no me enteré hasta el día 11, que Manolo procedió a que me avisaran a la poición donde estaba. Ese mismo día también Manolo tomó parte en un buen combate. Estuvo en primera línea sin un día de descanso. 114 días con fuego continuo y tuvo la suerte que no le tocara un solo rasguño».

Desde el frente de Bilbao, dirige una carta Luis Pérez Ordoyo, a su antiguo profesor el Padre Escolapio de San Rafael, Angel Casamitjana.

«Yo me decidí a entrar voluntario en el ejército y así lo hice en el Doce Ligero de Artillería, donde he pasado unos meses de instrucción, después de la cual salió mi Batallón al frente de Bilbao, donde me tiene usted alegre y contento por haber tenido la suerte de participar en esta campaña que es también cruzada. El espíritu de todos nuestros soldados es en extremo elevado y todos operan con ánimo y mucha vida; a la par que cumplen con sus obligaciones con Dios, que no olvidan, se entregan en cuerpo y alma a la Patria. La razón de esto es obvia; si vive uno después de acabar este movimiento, tendrá la dicha de tener una España pacífica y feliz, llena de bienestar y de catolicismo; y, si no habrá tenido la dicha incomparable y suma de morir por Dios y por España. Por esto, pues, estamos, tan contentos y en cuanto a mí dispuesto a lo que quiera enviarme, que lo acato con gusto».

Cartas así, escritas con la sencillez de la intimidad, dicen más en favor de los soldados de Franco y contra las bestialidades de los rojos que muchos discursos.

El espíritu de la nueva España flota en ella gigante, gallardo e invencible.

Aun quedan otras sobre mi mesa no menos interesantes y emotivas. Ya las irá conociendo oportunamente el lector.

León ICHASO

## Sólo en el mes de marzo ha enviado Rusia 150 aviones, y Francia otros 50 y 200 motores para aeroplanos

El 3 de Abril, el Ministro del Aire francés presenció las prácticas de 19 aviadores rojos españoles, en París. En Marzo salieron de Francia más de 7,000 soldados argelinos

(Por John Whitaker)

ROMA, abril 14. (HT.)—Una detallada relación del aumento en los envíos de armas y hombres a los rojos españoles, junto con acusaciones de que las escuelas de aviación francesas están siendo movilizadas como lugares de aprendizaje para mecánicos y pilotos españoles, apareció hoy en el autorizado diario italo «Giornale d'Italia».

Virginio Gayda, vocero fascista, dijo que su anterior y larga cita de violaciones del acuerdo no intervencionista, cometidas por Francia, está lejos de ser completa y atacó de nuevo lo que él considera asombrosa manera en que el equipo aéreo franco-soviético está siendo enviado a los rojos españoles. «Ciento cincuenta aviones rusos desarmados llegaron a Cartagena entre el 15 y 20 de marzo y fueron rápidamente armados en los aeródromos españoles, mientras 50 aviones franceses volaron hasta territorio rojo. Doscientos motores de aviones franceses llegaron a Barcelona en marzo 17».

Los pilotos para tan gran número de aviones están recibiendo enseñanza en los aeródromos de Francia, en Tolosa, en Burdeos, Carcasonne y Marbone, según Gayda.

Dijo que 19 aviadores españoles estaban recibiendo instrucción en la Escuela de Aeronáutica de París, en presencia de Pierre Cot, Ministro francés del Aire, el día 3 de abril.

Gayda añadió que los centros de reclutamiento, supervisados por agentes comunistas, estaban alistando a hombres sin empleo para servir en las filas rojas. Estos centros están situados en Marsella y Tolosa.

Gayda declaró que soldados argelinos estaban siendo llevados a la guerra civil y que 250 de ellos, con pasaportes españoles, habían salido de Tánger, Marruecos francés, el día 7 de marzo, y 7,000 más en marzo diecisiete.

Los refuerzos de armas no han sido menos impresionantes que el número de hombres y aviones enviado, según declaró Gayda. Dijo que 190 camiones cargados de material de guerra habían sido detenidos en la frontera franco-española, los que después de la «acostumbrada llamada telefónica desde París, habían recibido permiso para entrar en España».

Gayda dijo que artículos de contrabando estaban llegando a manos de los rojos de España a bordo de barcos españoles, los que aseguraban pertenecer a la empresa naviera de los Estados Unidos «American Export Line». Terminó Gayda su artículo diciendo que la publicación de estos hechos, los que demuestran desprecio francés hacia el pacto de no intervención, no hará que Italia cambie su política de completa cooperación con el Comité de no intervención.

Compare la elegancia y resultado práctico de las camisas con el nuevo cuello Peco
MARCA REGISTRADA
Semi-duro (sin almidón)
Como quiera que laven su camisa, el cuello quedará bien si es Peco
MARCA REGISTRADA
Pídalo en las marcas de camisa
PACKARD y PREMIER

## La Prensa italiana sigue sus ataques a la Gran Bretaña

Se dice que Mussolini e Hitler están preparando una barrera anticomunista

ROMA, abril 14. (AP)—Los periódicos italianos continúan haciendo burla de la armada británica y al mismo tiempo publican nuevas acusaciones contra Francia, diciendo que ha despachado tropas argelinas para ayudar al gobierno de Valencia.

El escritor fascista Virginio Gayda declara en el «Giordale d-Italia» que 250 milicianos argelinos salieron de Tánger el siete de marzo con pasaportes españoles, los que desembarcaron en Marsella y fueron enviados a España.

El órgano semioficial fascista «Ul Regime Fascista» de Cremona, que con frecuencia expone el criterio del Duce atacó ayer a la Gran Bretaña diciendo que «compite con Francia y Rusia» en enviar suministros a las fuerzas del gobierno de Valencia.

Inglaterra, agrega el periódico, «pretende» resolver la libertad marítima negándose a conceder protección a sus mercantes en aguas españolas frente a la costa bloqueada del Norte de España».

El artículo recomienda a los nacionalistas españoles «que no tengan nerviosidad y que envíen torpedos y hundan a los barcos enemigos».

Mientras los periódicos hacen burla de la marina de guerra inglesa porque «ya no puede defender sus buques» en los centros bien informados se dice que el primer ministro Mussolini y el Reichsfuehrer Adolf Hitler están trabajando de común acuerdo para levantar una muralla anti-comunista en sus frentes orientales al objeto de estar en condiciones de atender a los problemas de la guerra española.

Circuló persistentemente el rumor de que el general Hermann Wilhelm Goering, ayudante de Hitler, visitará en breve a Roma, pero en los centros oficiales se negaron a comentar esa posibilidad.

Se sabe, sin embargo, que Alemania e Italia se proponen extender una barrera anti-comunista desde el Báltico por la Europa central hasta Turquía.

La parte de Alemania en la Cámara consiste en unirse con Polonia contra la República soviética, mientras Italia ya se encuentra unida a ese efecto con Austria y Hungría y espera concertar pronto un tratado con Rumanía.

Italia ha llegado ya a inteligencias con Yugoeslavia y Turquía.

## EL PAPA CONTESTARA A LA NOTA ALEMANA, PERO NO SE PUBLICARA LA REPUESTA

CIUDAD VATICANA, abril 14. AP. El Papa Pío estudiaba esta noche la respuesta que ha de dar a la nota de Alemania, y la Secretaría de Estado del Vaticano dió a entender claramente que ni la comunicación nazi ni la respuesta de la Santa Sede se darán a la publicidad.

La nota alemana, entregada ayer, contesta a una Encíclica del Papa en que acusaba al gobierno nazi de haber violado el Concordato.

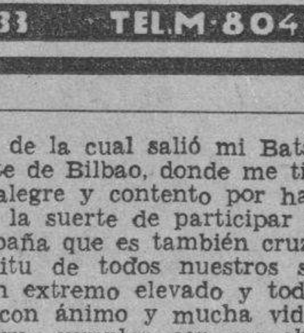
PANTALLAS de Pergamino
FABRICADAS y DECORADAS A MANO
APLIQUES CROMADOS MODERNOS
Lamparas OLMO
EL ARTE NUEVO
FABRICA DE LAMPARAS
AGUILA 133 TEL. M-8040

# SE DETERMINARA HOY LA FECHA EN QUE HA DE EMPEZAR EL SERVICIO DE PATRULLA POR LAS AGUAS ESPAÑOLAS

## LA PRENSA DE RUSIA SE DESPACHA A SU GUSTO EN SUS ATAQUES A LA ACTITUD DE LA GRAN BRETAÑA

MOSCOU, abril 14. UP.—Los periódicos de esta capital comentan las informaciones acerca de la situación del Cantábrico y celebran el VI aniversario de la constitución de la «República de Trabajadores» de España. Aludiendo particularmente a la Gran Bretaña, dice el «Izvestia» en su artículo de fondo de hoy:

«El gobierno inglés está mancillando su prestigio al aconsejar a sus barcos mercantes que eviten colisiones en el Cantábrico, puesto que de esa manera ayuda a los buques alemanes e italianos al bloqueo de Bilbao».

Agregan que mientras en París se está tratando de la neutralidad española, Italia y Alemania no cesan de enviar material bélico a España.

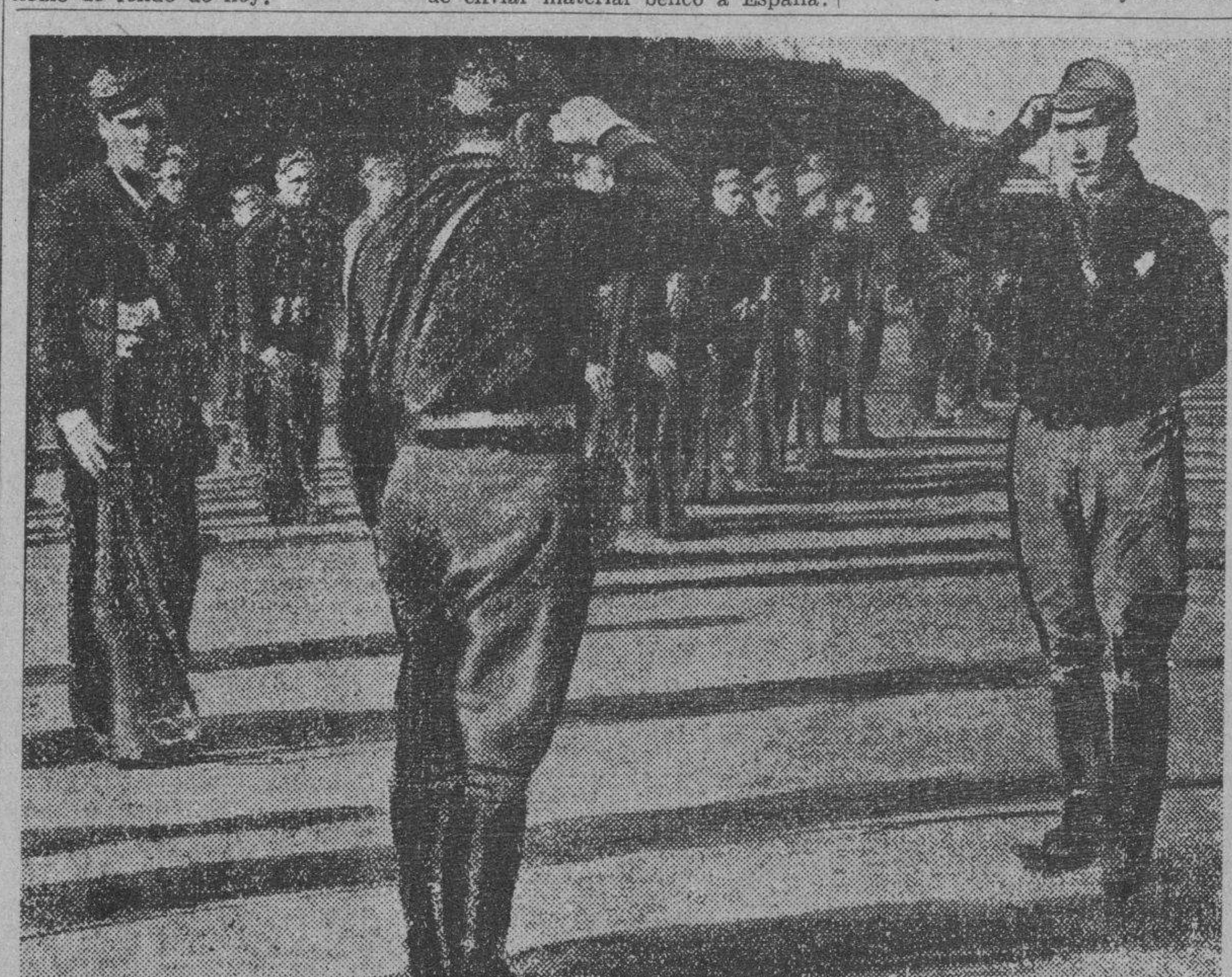

El Gobierno nacionalista-rojo de Euzkadi se preparó concienzudamente para la actual acometida de las tropas de Franco y adiestró para la guerra a todos los hombres disponibles. Aquí vemos a un grupo de tropas vascas durante los ejercicios militares. Obsérvese la forma peculiar de saludar con el puño cerrado a la altura de la cabeza, como queriendo indicar que ésta es dura....

«LA ESPAÑA DE HOY»

## La comedia de la no-intervención, el problema de los voluntarios y la guerra de España

Estos días se halla Europa muy removida de emociones, porque, como dije en otro artículo, el señor Grandi, Embajador italiano en Londres, ha dado un tremendo puñetazo sobre la mesa del Comité de no-intervención. El citado puñetazo ha sido de los de gran calidad. «Ni un solo voluntario italiano saldrá de España antes de que la guerra termine» —ha dicho Grandi. Todos han fingido escandalizarse. Y algunos se han rasgado las vestiduras.

Es curioso el empeño con que se lleva adelante la comedia. A propósito de los voluntarios extranjeros que luchan en España, ha dicho una personalidad del Gobierno de Salamanca: «Bien; por nosotros, no hay inconveniente. Que se nos garantice la retirada de todos, absolutamente de todos los extranjeros enrolados en las filas rojas, y nosotros nos comprometemos a reducir el Tercio de Voluntarios o sea la Legión extranjera a los términos en que estaba constituída durante los tres primeros meses de la guerra. Dicho en otros términos: estamos encantados con volver a los días de Badajoz, Oropesa, Maqueda y Toledo».

Naturalmente. ¿A quién ha beneficiado la inscripción de voluntarios extranjeros sino a los rojos? ¿Cuándo empezó la guerra a tomar el actual carácter, sino cuando los milicianos, se vieron reforzados por numerosas brigadas de recluta internacional? Pues qué: ¿no es evidente que mientras no hubo brigadas internacionales, la guerra fué un paseo militar para las columnas nacionales? ¿Qué significan Irún, Sevilla, Badajoz, Oropesa, Talavera, Torrijos, Maqueda, Escalona, Toledo, Illescas, San Martín de Valdeiglesias, Navalcarnero, Carabanchel, la Casa de Campo, sino una marcha fulminante de las tropas nacionales y una completa dispersión de las milicias rojas? En los barrios de Madrid aparecieron las consabidas brigadas: treinta mil hombres —rusos, franceses, ingleses, checos, holandeses, italianos anti-fascistas, alemanes anti-nazis, etc. etc. —vinieron, con sus mandos, a poner al servicio de la causa marxista su experiencia de la guerra, su dominio de la técnica militar, su costumbre de las armas automáticas, su destreza en el manejo de aviones; en suma, vinieron a transformar esencialmente las condiciones de la guerra. Esta es la verdad. A partir de entonces, ¿era justo que los mandos de nuestra Legión extranjera pusieran reparos al más amplio reclutamiento de voluntarios?

Ahora mismo acabamos de tener un ejemplo bien claro, que revela cómo la intervención de elementos no españoles beneficia exclusivamente a los rojos. Podría el Comité de no-intervención hacer la prueba siguiente; que se retiren del frente de Guadalajara las brigadas extranjeras; que se retiren los artilleros y los mandos de las secciones de ametralladoras, todos ellos procedentes de distintos países de Europa; que no haya allí más que milicianos; y enfrente, dejaremos sólo al General Moscardó con sus legionarios, sus regulares, sus requetés y sus falangistas; ¿cuánto tiempo creen los comisionados de Londres que podría durar la batalla?

Y no es que el miliciano sea peor soldado que sus camaradas de otras naciones, sino que éstos conocen el valor del fuego en los combates, y además, traen consigo oficialidad muy bien enterada de lo que significa «hacer la guerra».

En fin de cuentas, lo mismo da; la terminación está ya prevista; pero la auténtica retirada de extranjeros abreviaría en unos cuantos meses el horror de la guerra de España. Ahora bien; ¿qué voluntarios son los que iban a abandonar el frente rojo, si por disposición del Gobierno de Valencia se han convertido todos ellos en españoles y poseen documentos en que consta la nacionalidad española? ¿O es que se pretende llevar al Ejército y al Gobierno nacional hacia un burdo engaño, como si no estuviera bien informado de la comedia con que se pretende desfigurar el verdadero problema?

A mí no me sorprendió absolutamente nada la aparición de brigadas internacionales en el frente marxista. El Gobierno de Valencia, no es nacional, no es español, sino internacional: su presidente es, oficialmente, enemigo de los conceptos de patria y frontera; el Ministro de Estado, también oficialmente, está cobijado, desde hace muchos años, bajo la bandera roja; en nombre de los intereses comunistas llevan adelante la guerra los gobernantes valencianos: cantando la «Internacional» desfilan las milicias; internacionales son sus símbolos; internacionales sus compromisos; y todo, en ellos, es internacional; por consiguiente, negación de lo patriótico y de lo nacional. Pues, ¿qué ideas están guerreando, frente a frente, sino éstas y todas las que con ellas tienen relación de doctrina? Es, pues, natural que, cuando vieron el pleito irremisiblemente perdido, los marxistas españoles reclamaran la ayuda extranjera, y es lógico, igualmente, que los Comités internacionales de Europa, se avinieran a prestarla. En consecuencia: eso de la retirada de voluntarios extranjeros no pasa de ser una triste broma con que el delegado ruso en Londres ha pretendido salir a caza de incautos. Los supuestos incautos eran, en esta ocasión, los Embajadores de Italia, Portugal y Alemania; personas muy bien informadas de lo que significa el comunismo y a quienes ha tenido que producir viva y natural irritación la intentada burla. Por eso han reaccionado tan justamente; y de esa reacción ha nacido el puñetazo que Grandi ha dado sobre la mesa del Comité.

Mientras en Londres se suscitan esos debates inútiles e insinceros, el Gobierno nacional de Burgos tiene nota exacta de los refuerzos que los rojos han recibido desde el primero de Marzo de este año hasta el día 20 del mismo mes, pese a todos los acuerdos de no-intervención. En la zona roja han entrado, durante el plazo que acabo de citar, 1.300 volutarios extranjeros, 120 ametralladoras, un centenar de cañones, cincuenta o sesenta aeroplanos, trescientas toneladas de municiones, doscientos camiones y doscientas toneladas de provisiones de boca. ¿A qué arguir más, si no hay europeo que no esté en el secreto de lo que se está haciendo para reforzar a toda costa el frente rojo, antes de que el buen tiempo primaveral desencadene las ofensivas nacionales?

No hay ya puertas falsas para la guerra de España: de ella saldrá o dejará de salir la guerra europea; supongo que determinados países cuidarán de evitar demasiadas complicaciones: pero, en definitiva, los españoles hemos puesto todas las cartas sobre la mesa, sabemos a qué atenernos, y cada uno luchará con el máximo de armas y de elementos que le sea posible; son los rojos quienes lo han querido así: no tienen derecho a quejarse.

¡Qué escandalera en la prensa inglesa, porque algunos de los legionarios prisioneros de los rojos en el frente de Guadalajara, son de nacionalidad italiana! ¡Qué escandalera y qué fingimientos! Meses, varios meses lleva el Ejército de Franco haciendo centenares y centenares de prisioneros pertenecientes a siete u ocho países de Europa, y todavía no se le ha ocurrido al Arzobispo de Canterbury rasgarse las vestiduras y clamar al Cielo.

No conviene que los españoles de Cuba tomen muy por lo dramático los acuerdos que pueda adoptar el Comité de no-intervención de Londres. Digo que no conviene porque si vivieran pendientes de lo que resuelvan los comisionados del citado organismo, se expondrían a graves decepciones. ¿Recuerdan las magníficas y solemnes resoluciones que solía tomar la Sociedad de Naciones durante el conflicto italo-etiópico? ¿Recuerda cómo nos tuvieron en vilo, esperando de un momento a otro consecuencias tremendas? La verdad es que después de tanto alarde, no pasó nada. Es decir; pasó que Italia triunfó en Abisinia, y de esa manera quedó constituído el Imperio italiano. Ahora, tampoco pasará sino que España saldrá de esta guerra plenamente victoriosa, nacional, una, libre, y en camino de ser grande.

25—Marzo—1937.

MANUEL AZNAR.

## ITALIA ACEPTARA A LOS MISIONEROS EN ETIOPIA SINO HACEN PROPAGANDA

ROMA, abril 14. AP. Italia prometió hoy dar una buena acogida a los misioneros americanos y de otras nacionalidades que vayan a Etiopía mientras se abstengan de hacer propaganda y no realicen actividades contra Italia.

El Embajador William Phillips, de los Estados Unidos, recibió seguridades del ministro de Estado Conde Ciano de que las acciones que adopta el gobierno son contra los individuos y no contra las misiones en general.

Declaró el joven ministro de Estado, además, que no tenía noticias acerca de los despachos publicados por los periódicos de Roma, acerca de que se había ordenado la expulsión de tres mujeres.

Se tiene entendido que el embajador inglés, Sir Eric Drummond, recibió las mismas seguridades generales.

TRAJES PEERLESS TRADE MARK
SASTRES TECNICOS, TELF. M-3366
MANZANA DE GOMEZ FRENTE AL PLAZA.

Dr. ROSATI
DENTISTA
O-Reilly 67 — Tel. A 9422

## Por gran mayoría la Cámara inglesa rechazó el voto de censura por la actitud británica respecto a España

«A mi juicio—dijo Eden—sería un acto de cobardía que, por anotarnos un éxito barato, pusiéramos en peligro la paz. lo que no estaría justificado en las presentes circunstancias»

LONDRES, abril 14. AP. Fracasaron los esfuerzos de los laboristas en la Cámara de los Comunes por derrotar al Gobierno con relación a la política que observa respecto a la guerra civil española. Después de siete horas de debate el voto de censura fué rechazado.

El Secretario de Relaciones Exteriores Anthony Eden, que hizo el resumen del debate acerca de la decisión del gabinete de no dar protección a los buques mercantes que penetren en el puerto de Bilbao, contestó fieramente a los ataques de la oposición.

«No me inmutan lo más mínimo los cargos de cobardía que se han lanzado a este Gobierno. El Secretario de Relaciones Exteriores de este país no es responsable de su vida, sino de las vidas de millones de personas.

«A mi juicio, sería un acto de cobardía que, por anotarnos un éxito barato, pusiéramos en peligro la paz, lo que no estaría justificado en las presentes circunstancias».

El voto de censura, presentado por Clement R. Attlee, líder laborista de la Cámara, pedía que los Comunes deplorasen «el hecho de que el gobierno de Su Majestad no diera protección a los barcos mercantes en uso de una misión legal».

Fué desechado por 345 votos contra 130.

El secretario Eden, sereno y completamente seguro, se levantó a hablar para contestar a los ataques de la oposición, declarando que todo el debate se había basado en temores vanos. La Gran Bretaña, dijo, no podrá conceder derechos de beligerancia a una parte sin dárselos al mismo tiempo a la otra.

Antes de ahora, en los comienzos del conflicto español, dijo, el gobierno de Valencia declaró que los puertos del Marruecos español, de las Islas Baleares y de las Islas Canarias que se hallaban en poder de los nacionalistas se consideraban zona de guerra. Tal declaración fué aceptada por la Gran Bretaña.

Aseguró que eso no es ni más ni menos que lo que ocurre ahora en Bilbao, salvo que la declaración parte de los nacionalistas.

Durante su contestación, dió lectura a un telegrama de la Comisión Parlamentaria de Navieros, el cual dice que la misma no está satisfecha con la decisión del gobierno respecto a Bilbao.

En medio del discurso del Secretario Eden, Attle profirió el grito de «estamos dando nuestro consentimiento para que se hundan los buques ingleses con minas sin previo aviso».

Eden replicó: «En esta ocasión, el gobierno no está concediendo derechos a las dos partes como hizo en la guerra civil americana, sino que lo que ha hecho es poner en práctica los principios de no intervención».

Anunció que la discusión del plan para la retirada de los voluntarios extranjeros de España se reanudaría en la próxima sesión del Comité de Neutralidad y declaró:

«Si este país puede contribuir a poner fin al conflicto español, lo hará con presteza».

El discurso de Eden resumió un debate durante el cual las fuerzas de la oposición no ahorraron municiones para acabar con el gabinete del primer ministro Stanley Baldwin, al objeto de obligarle a dar protección a los barcos mercantes ingleses a pesar del bloqueo nacionalista.

Los oradores de la oposición acusaron al gobierno de ayudar al bloqueo de los nacionalistas en el Golfo de Vizcaya.

El comandante Clement R. Attlee, líder laborista, preguntó si la Gran Bretaña, con los cañones de su flota, debía o no debía desafiar el bloqueo nacionalista de Bilbao.

Varios buques ingleses con alimentos para la capital de Vizcaya se han visto en la necesidad de variar de rumbo e internarse en puertos franceses para no correr los riesgos de enfrentarse con los barcos del Generalísimo Franco.

Attlee, aludiendo al fracasado plan Hoare-Laval para solucionar la crisis italo-etíope concediendo a Italia una gran participación en el territorio de Etiopía, censuró duramente a Sir Samuel Hoare, primer Lord del Almirantazgo.

«Uno debe recordar que el Primer Lord del Almirantazgo es el hombre que veló por el honor de este país en Abisinia», dijo. «Tiene el hábito especial de ser amigo de los piratas».

Sir Archibald Sinclair, líder liberal, declaró que su partido había esperado siete u ocho meses «a que la no intervención fuera una realidad pero que recientemente, hace tres semanas, se informó que los italianos habían desembarcado tropas en España».

El consejo del Gobierno a los buques mercantes ingleses para que se alejen de Bilbao, dijo Sir Archibald, es «una intervención en los asuntos internos de España». El gobierno vasco y el gobierno de Valencia son aliados contra la insurrección.

Sir John Simon, secretario del Interior, defendiendo la actitud del gabinete, fué interrumpido varias veces por las burlas desde los bancos laboristas.

Sir John declaró que la política de la Gran Bretaña tiende a preservar la neutralidad con relación a España. Aseguró que el discurso de Attlee no había logrado hacer saber de una manera clara si el Partido Laborista aboga por que se abandone esa actitud.

Desmintiendo algunos de los hechos expuestos por los líderes de la oposición, Sir John puso considerable énfasis en su tesis de que la entrada a la bahía de Bilbao ha sido minada.

«No abriguemos la menor duda—arguyó Sir John—de que la marina de guerra británica podría abrirse paso y penetrar en cualquier puerto de España, pero únicamente poniendo en acción una gran flota de barre-minas y eso equivaldría al abandono de la no intervención».

Negó que la Gran Bretaña se haya sometido a ningún gobierno extranjero y dijo a la Cámara que «dentro de las últimas horas» el gobierno no había dicho al Generalísimo Francisco Franco que la Gran Bretaña «no podía reconocer o conceder derechos de beligerancia ni tolerar intromisión en la navegación inglesa».

Pablo Azcárate Flórez, embajador del gobierno de Valencia, asistió a la sesión, siguiéndola con gran interés desde una tribuna.

Winston Churchill aseguró que el bloqueo de Bilbao es «una operación de guerra perfectamente legítima».

Churchill, que ha sido primer Lord del Almirantazgo, citó el apoyo de Gladstone a los estados del Sur en la guerra civil americana como prueba de que «el gobierno británico ha defendido la causa de los rebeldes» en lo pasado.

Mientras se desenvolvía el debate se supo que la Subcomisión de no intervención había sido convocada para las once de la mañana de mañana para tratar de la fecha definitiva en que comenzará el servicio de patrulla internacional por los mares españoles y de vigilancia de las fronteras.

Se dice en los centros bien enterados que el asunto de la retirada de los extranjeros que pelean en España ha mejorado mucho debido al espíritu de conciliación que se nota por parte de Rusia y de Italia.

El coronel Joseph Wedgewood, laborista defendió la necesidad de que la Gran Bretaña «enseñara los dientes».

Agregó que en todas las ocasiones en que este país ha mostrado temor ha «invitado a otro a ultrajarla».

James Macton, líder laborista independiente, acusó acremente al gobierno de cobardía.

«Yo no acuso al gobierno de que tenga miedo a Franco—declaró—sino que digo que tiene miedo a Hitler y a Mussolini que están al lado de Franco».

En los círculos navieros y financieros, mientras tanto, se decía que los buques de guerra nacionalistas tienen a los barcos mercantes ingleses en una situación delicada, pues si no tratan de burlar el bloqueo y llevar sus cargamento a Bilbao, estos se les pudrirán en las escotillas, mientras que si se arriesgan a romper el bloqueo para llegar al puerto citado podrían ser hundidos.

Pusieron de relieve que la navegación mundial desea llevar fletes a todas partes, pero que acatarán la petición que les ha hecho el gobierno para que no intenten forzar la cuestión entre el gobierno británico y el general Franco.

Algunos navieros declararon que la discusión de los derechos de beligerencia para Franco y las demás fases de la ley internacional en esta son cosas que se lleva el viento. Uno de ellos dijo:

«Deseamos llevar fletes a todas partes en paz. No queremos que nuestros buques sean hundidos ni se pudrán sus cargamentos, pero tampoco deseamos que el gobierno inglés entre en una guerra.

«El derecho internacional es una ley de casos. Si rompemos el bloqueo de Franco, eso establecerá un precedente en derecho internacional que justificaría que los ingleses tratan de aplastar toda oposición a comerciar con los vascos.

«Pero si no rompemos el bloqueo establecemos un principio que justifica a Franco».

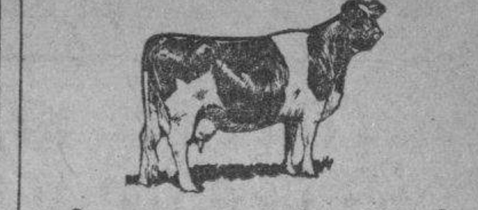
Garrapaticida TINATA PARA EL GANADO
EL MEJOR Y MAS BARATO GARANTIZADO CON DEVOLUCION DEL DINERO - FOLLETO GRATIS
LA CASA DEL PERRO
NEPTUNO 25 - HABANA

DINERO
sobre alhajas
Prendas de Ocasión a precios sin competencia.
LA REGENTE
Neptuno y Amistad.

LUSTRA
MAS LUZ MENOS CONSUMO
DISTRIBUIDOR CAMINO ELETRIC
NEPTUNO 85 TELF. A-7787.

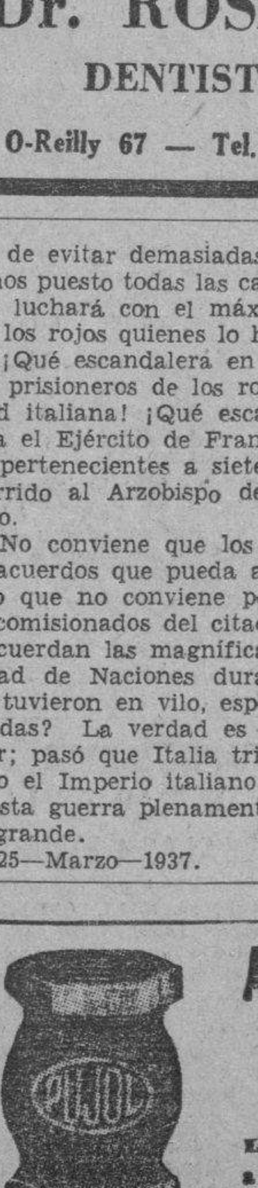
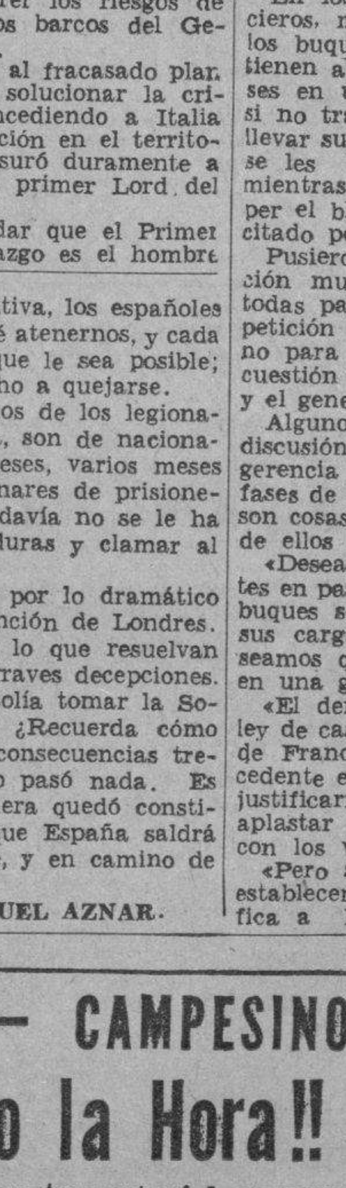
AGRICULTORES — CAMPESINOS:
¡¡Ha Llegado la Hora!!
La época de sequía está a nuestras puertas y entrará de un momento a otro. Revisen sus bombas y sus molinos de viento. Si necesitan Chupones, Embolos o Cilindros, de repuesto, recuerden que la marca PUJOL.HABANA ampara exclusivamente productos de garantía probada. Todas las buenas ferreterías del interior venden Chupones, Válvulas y Embolos marca PUJOL.HABANA. Sus precios son económicos y razonables... Y SIEMPRE HAY REPUESTOS.
LAS LLAVES PUJOL NO SE SALEN

M.E.C.D. 2016

# JOSE R. CAPABLANCA TIENE TODOS LOS RECORDS MUNDIALES DE AJEDREZ

## EL "DEPORTIVO CENTRO GALLEGO" SE REFORZARA EN EL JUEGO DEL DOMINGO, CON GUERRA

SportS DIARIO DE LA MARINA SportS

PAGINA DIECISEIS — LA HABANA, JUEVES, 15 DE ABRIL DE 1937 — AÑO CV

### *"La ley de los averages" favorece a la Juventud, pero los gallegos se muestran optimistas por el triunfo*

(Por PETER)

La ley de los averages, el secreto milagroso de los números aplicados al deporte, se equivoca menos que los más afortunados que se dedican a pronosticar en el balompié. La vez pasada, con motivo del VI match de Juventud Asturiana y Deportivo Centro Gallego, señalamos como probable triunfador al cuadro que entrena José Tapia, y acertamos. Ahora, de acuerdo con el mismo procedimiento, damos como favorito al team que con tanto celo y cariño cuida el «Zorro Viejo», Fernando Rodríguez.

El historial de la serie particular entre «los primos hermanos», es el que va a continuación:

Diciembre 13: Juventud, 1; Centro Gallego, 0.
Enero 3: Juventud, 4; Centro Gallego, 0.
Enero 24: Centro Gallego, 1; Juventud, 0.
Febrero 14: Centro Gallego 1; Juventud, 0.
Marzo 7: Juventud, 2; Centro Gallego, 1.
Marzo 28: Centro Gallego, 3; Juventud, 2.

Es decir, que tirando un balance, nos encontramos que hay un empate entre ambos equipos en la media docena de veces que han sido oponentes:

| Equipos. | Jj. | Jg. | Jp. | Gf. | Gc. | Puntos |
|---|---|---|---|---|---|---|
| Juventud | 6 | 3 | 3 | 9 | 6 | 6 |
| Centro Gallego | 6 | 3 | 3 | 6 | 9 | 6 |

No hay más ventaja que la anotación de goals. Esto se debe a que los tres triunfos de los gallegos han sido siempre por la mínima diferencia, detalle que no se registró en el segundo triunfo de los «toros», que era cuando el team galaico estaba bajo de forma, y que fué cuando los astures ganaron por el score más amplio: 4 por 0.

Y decimos más arriba que la ley de los averages es favorable al team de los astures, por la sencilla razón de que la Juventud ganó dos matches seguidos, y luego ripostó de igual forma el once de los «Alacranes». Después hubo un triunfo astur seguido por otro galaico, y de acuerdo con el desenvolvimiento que ha tenido la serie particular, ahora le toca ganar a los asturianos. Pero esta manera de predecir, como otra cualquiera, puede fallar, lo que hacemos resaltar para que los aficionados del cuadro que ostenta el Campeonato Nacional, no se vayan a desbordar en las apuestas y luego nos quieran acahcar la culpa de us desgracia a nosotros.

Cuando se tiene un cuadro como el que ahora cuenta don Eugenio González, no hay nada seguro. Con respecto a ese encuentro, pudiera decirse que la pelota está en el tejado. De manera que lo más práctico es discutir sobre las probabilidades de triunfo, y no apostar, y si se apuesta, no hacerlo con billetes de Lotería, a buena cara, que es la mejor manera de salir todos contentos si se escoge un número de los que salgan.

Para este encuentro los dos equipos se están preparando como si el domingo fueran a jugar en el Campo Cerveza Polar, la final del Campeonato. El martes celebró el Deportivo Centro Gallego su primera práctica de la semana, y esta tarde ofrecerá la segunda. En la primera hubo una gran concurrencia, pudiera decirse que allí estaban presentes casi todos los entusiastas de las sedas galleguistas y ese fenómeno se registró sencillamente porque sabían que Manuel Chorens iba a practicar y esos supporters querían ver cómo estaba el famoso zaguero de su pierna lesionada. Los galleguistas saben que así como ande Chorens, andará el Centro Gallego, y viendo en la forma en que se halle el mejor «florero» de Benito, puede prejuzgar el resultado del encuentro del domingo.

Ni que decir tenemos que Chorens no sólo parece estar en su «top form», sino que, además, se advirtió en él un gran entusiasmo. Y por todo esto es por lo que se advierte en las filas de los galleguistas un optimismo tan grande para el choque del domingo.

El cuadro galaico, aunque está en primer lugar, quiere asegurar este triunfo, no sólo porque se afianza en el lugar de honor, sino porque derrotando a la Juventud, casi la elimina de la posibilidad de llegar al primer lugar. Por eso el alto mando ha dispuesto sentar a Cubaneleco, muchacho muy novato que venía demostrando baja forma, sobre todo al terminar los partidos. Su puesto será cubierto por Guerra, joven también, pero que más descansado que el delantero rubio, podrá desarrollar un juego más movido, imprimiéndole a la línea el empuje que necesita desarrollar para poder batir el famoso trío de medios de la Juventud.

### SERA LOS DIAS 27 Y 29 EL FIELD DAY DE LA FEDER. COLEGIAL

El día 21 por la tarde, a las 5, quedarán cerradas las inscripciones en las competencias de track en las dos categorías de menores de 18 años y de 15 años, de la Federación Atlética Intercolegial, justas en las cuales se espera que se inscriban en total más de seis colegios, algunos de ellos del interior, como la Progresiva, de Cárdenas y los Maristas de Cienfuegos, con lo que lograría este organismo que es presidido por el entusiasmo de Oscar Ruanc, lo que hasta ahora no se ha conseguido en los últimos años de track, o séase, que dos colegios de fuera de la Habana vengan a la capital a luchar en estas pruebas.

Mucho embullo se nota en el sector deportivo por estas competencias, estando practicando para las mismas los muchachos del Colegio La Salle, Maristas, José Miguel Gómez, Beneficencia y los Escolapios de Guanabacoa, aparte de los dos colegios que antes mencionamos.

Canosa espera que los boys de la Salle sean los vencedores en estas competencias, pero igualmente piensan los otros coaches, por lo que antes de que termine la última de las justas a efectuar no se podrá saber quién es el ganador en ninguna de las dos categorías en que queda dividida esta contienda.

Las eliminaciones para estas pruebas se han de celebrar en el Stadium de La Tropical el 27 del corriente mes, para quedar los finales para el 30, ambos días en horas de la tarde

CERTIFICO que he venido usando hace tiempo el preparado BLENO-BLENOL que fabrican los señores Zoilo Ruiz A. & Co. como coadyuvante en el tratamiento de las infecciones gonococcicas siempre con éxito magnífico.

**Dr. Ernesto Brando,**
Médico-Cirujano de la Facultad de Nápoles.

**Fabricado por Zoilo Ruiz A. Apartado número 231. Barranquilla, Colombia.**

1

**Para todas las Impurezas de la Sangre**

DESCUBRIMIENTO MEDICO

que es el mejor Depurativo que se conoce. Sífilis, Sarna, Reumatismo, Barros, Ulceras, Eczema y toda clase de lesiones en la piel desaparecen rápidamente con el

DESCUBRIMIENTO MEDICO

Compre un frasco. No le pesará.

**OMNIBUS "LA CUBANA"**

UNICOS EN CUBA CON CARROCERIAS DE ACERO Y CRISTALES INASTILLABLES

**6 SALIDAS DIARIAS**

TERMINAL EN HABANA: HOTEL NEW YORK, DRAGONES 16

(AL LADO DE LA CUBAN TELEPHONE)

TELEFONO A-7166

SALEN DE LA HABANA

4.30 A. M.—7.00 A. M.—12 M.—3 P. M.—6.30 P. M.—10.00 P. M.

LA SALIDA DE LAS 7.00 A. M. ES HASTA CAMAGUEY

LAS DEMAS DIRECTAS A SANTIAGO.

## REINA MUCHO ENTUSIASMO POR LA SESION DE PARTIDAS SIMULTANEAS QUE SE CELEBRARAN EL SABADO 17

Se organizan los teams que jugarán contra el As cubano. Ahora parece que se enfrentará contra 350 jugadores. Capablanca tiene records de velocidad, calidad, cantidad y tournée

Enorme espectación se observa con motivo de la Sesión de Partidas Simultáneas que ofrecerá nuestro glorioso José Raúl Capablanca el próximo sábado 17 de Abril, a las 2.30 p. m., en el Centro Asturiano de la Habana.

Parece una condición humana discutir todo lo que vale. El caso de Capablanca no es una excepción. Tanto los ajedrecistas como cuantos interesan estas manifestaciones de la inteligencia, ponen en tela de juicio el éxito de la exhibición que se organiza contra trescientos cincuenta jugadores distribuidos en setenta mesas-tableros. Reconocen en Capablanca méritos excepcionales pero dudan de que pueda batir su propio record.

En exhibiciones de esta naturaleza juegan dos factores de consideración e íntimamente relacionados entre sí: los factores físico y mental. Caminar mucho sin cansancio es algo que no se puede admitir, argumentan los que no conocen las soberbias facultades de Capablanca; y agregan, el hombre cansado no puede meditar con el reposo y precisión que reclama el juego-ciencia. Que Capablanca se cansa, no hay duda; pero tampoco hay que dudar que resiste la jornada. Hemos escuchado infinitoss comentarios pero creemos que Capablanca es todavía el primer ajedrecista del mundo. Ha establecido records excepcionales y ni remotamente maestro alguno se le ha acercado. Si a esto agregamos que se encuentra en el apogeo de su carrera, no vemos la imposibilidad de que triunfe el próximo sábado en su mayor esfuerzo ajedrecístico.

Repetidas veces DIARIO DE LA MARINA ha reproducido los records más notables del campeón cubano. Una vez más los reproduciremos en favor de los que gustan calcular las posibilidades del famoso maestro.

RECORD DE VELOCIDAD.— En Hoboken, N. J., jugó contra 28 amateurs, ganando 27 y una tablas, en una hora y cuarenta minutos.

RECORD DE CALIDAD. — En Manchester, Inglaterra, jugó contra el grupo más fuerte que se le ha presentado en una simultánea, excepto las que ha celebrado contra diez, doce y hasta quince pequeños maestros en Rusia. Participaron en Manchester 30 semi-profesionales, ganando 26, tres tablas y uno perdido.

RECORD DE CANTIDAD.— En Cleveland, Ohio, tuvo 103 contrarios en otras tantas mesas, ganando 102 y una tabla. Este record no es superior al establecido en el Hotel Nacional en 1932, pero es sencillamente maravilloso.

RECORD DE TOURNEE.—En los Estados Unidos, en el corto período de tres meses, celebró diferentes sesiones con un total de mil partidas, de cuya enorme cantidad de juegos ganó el 98 por ciento. En su primera Tournée oficial celebró 734 juegos ganando 703 con 19 tablas y 12 perdidos. En su segunda Tournée, jugó 740 juegos ganando 726.

Sobre exhibiciones como la que se celebrará el próximo sábado conviene recordar que en New York, 1930, Capablanca jugó contra doscientos ajedrecistas en cincuenta mesas. Fué la primera exhibición de esta clase que se celebró en el mundo y su resultado fué sorprendente. Entonces Alekhine, que era campeón del mundo, pretendió echarle polvo a Capablanca. Con efecto, jugó en París, 1931, contra trescientos ajedrecistas en sesenta tableros, no logrando obtener la proporción necesaria para mejorar la exhibición de Capablanca en New York. Mas, como Alekhine jugó contra trescientos, esta cifra parecía justificar y hasta compensar su fracaso al mismo tiempo que establecía una aparente marca de cantidad. Para eliminar dudas, se proyectó, organizó y celebró en la Habana, 1932, una exhibición por Capablanca contra trescientos treinta ajedrecistas distribuidos en sesenta y seis tableros, logrando Capablanca establecer un record que se estima insuperable.

Aunque el éxito de Capablanca en 1932 fué algo fantástico, la crítica jugzó el esfuerzo como excesivo. No obstante, considerando las excepcionales facultades del ilustre cubano, se proyectó y organiza la exhibición fantasma que van a presenciar los cubanos el próximo sábado. Será la última en su clase, toda vez que no parece humanamente posible que se pueda jugar contra tanta gente en consulta y mucho menos contra la calidad de los aficionados con que hoy cuenta Cuba, calidad que mejora por años...

Continúan las adhesiones para la exhibición. Es muy grande el entusiasmo, interés y hasta curiosidad que ha despertado en todas partes esta exhibición.

Aumentan las inscripciones de congresistas. El lunes pasado se recibieron las de los senadores Octavio Rivero, José M. Casabuena, Guillermo Cuervo Barrena, Simeón Fierro, Ricardo Campanería y José M. Gutiérrez. Están ofrecidas las del Presidente del Senado, Ramón del Collado, Francisco Rosado, Aurelio Ituarte y Rosell.

Sobre las mesas separadas por los congresistas, hacemos constar que en la del representante doctor Ramos Chandeau jugarán ajedrecistas de Bayamo y en la del doctor Tirso Domínguez, los de Placetas. Incidentalmente, los ajdrecistas de Provincias deben inscribirse cuanto antes, pues la demanda de sillas para jugadores aumenta por instantes. Lo mismo advertimos a los de la Habana. Para atenderlos está el teléfono M-6816, durante las mañanas, y en el Club de Ajedrez de la Habana, Virtudes 67, tardes y noches.

También fuera del Congreso continúan las inscripciones. Ramón Crusellas separó una y el competente señor Franco, de la Casa Bacardí, otra que graciosamente cede al Club de Comunicaciones. También el Hotel Packard, de Juan Ulloa, ha solicitado una mesa.

Muy pocas mesas-tableros quedan libres de compromisos. Ya pasan de sesenta las separadas. Próximamente publicaremos la lista completa de adhesiones.

## Selecciones del DIARIO

| | | |
|---|---|---|
| **PRIMERA CARRERA** (PISTA SLOW) | | **CINCO FURLONGS** |
| **ROYAL LASSIE:** | | **Debe llegar a tiempo.** |
| Royal Lassie | 104 | Pero necesita monta fuerte. |
| Outbreak .. P | 104 | Se está parando muy pronto. |
| High Quality | 109 | No debe vencer a los anteriores. |
| Polydee | 109 | Están entrando en forma. |
| **SEGUNDA CARRERA** | | **CINCO FURLONGS** |
| **DOLLY TOUR:** | | **Muy bajada de grupo.** |
| Dolly Tour | 109 | No debe perder con éstos. |
| Philtrix | 102 | El contrario a vencer. |
| Sheila K. | 109 | Por aquí. |
| Diantha | 99 | Le ganó a un grupo flojo. |
| **TERCERA CARRERA** | | **UNA MILLA Y 60 YARDAS** |
| **COLLEGE BOY:** | | **En una carrera de** |
| College Boy | 109 | Parece el menos malo. |
| Surely | 114 | Lo están apurando muy temprano. |
| Flo Along | 103 | Deberá marcar el paso. |
| Rough Rider | 109 | De aquí para arriba. |
| **CUARTA CARRERA** | | **UNA MILLA** |
| **DECOROUS:** | | **Aunque no es muy consistente.** |
| Decorous | 99 | Por su última debe ganar. |
| Blue Spruce | 112 | Para el place luce bastante. |
| Friend Whitey | 101 | Cerrará muy fuerte. |
| Exception | 102 | Al igual que ésta. |
| **QUINTA CARRERA** | | **SIETE FURLONGS** |
| **DUNORA:** | | **Tendrá que regatear.** |
| Dunora | 112 | Mucho al principio. |
| Ogle | 109 | Debe marcar el paso. |
| Mr. Stein | 109 | El que puede tumbar al final. |
| Busy Sally | 100 | Con monta fuerte tiene chance. |
| **SEXTA CARRERA** | | **SEIS FURLONGS** |
| **TOAST MASTER:** | | **No tiene carrera fácil.** |
| Toast Master | 111 | Tendrá que dar todo lo que tiene. |
| Alanova | 113 | Luchará en punta hasta el wire. |
| Then Some | 115 | No debe alcanzar a los anteriores. |
| Maple Barbara | 103 | El peso le ayudará al final. |
| Hope Loring | 108 | Se debilita al final. |
| **SEPTIMA CARRERA** | | **CINCO FURLONGS** |
| **CHERRY POINT:** | | **De punta a punta.** |
| Cherry Point | 98 | En forma y ligerita. |
| Chance It | 113 | La contraria. |
| Pordina | 113 | Parte con lentitud. |

### EL PROXIMO VIERNES VAN A OPERAR DE LAS AMIGDALAS A DIMAGGIO

NEW YORK, abril 14. (AP).— A pesar del aspecto saludable de Joe Di Maggio, el joven outfielder, estrella de los Yankees, estará en la mesa de operaciones el viernes por la mañana y estará convaleciente el próximo martes, cuando los Yankees abran el fuego por el pennant de la Liga Americana.

La operación será para renovar las amígdalas del fuerte bateador de San Francisco, las cuales tiene infectadas hace tiempo. Los médicos que lo han examinado a su llegada del Sur, creen que la infección ha agravado los dolores que tiene en el costado derecho.

*UNA GRAN CAMISA*

**VITI**

## EL CLUB TELEFONOS PRESENTA UN GRAN TEAM EN EL CAMPEONATO JUNIOR DE TRACK DE LAS FEMINAS

Cuenta Eduardo de las Casas con un grupo de atletas que ha de dar muchos triunfos en estas competencias al club Teléfonos. Refuerzos para las justas senior

El Teléfonos, la sociedad que tiene a Eduardo de las Casas como director de deportes, ha de tener muy buena representación en las competencias junior femeninas de atletismo, que ha de celebrar la Asociación Atlética Femenina en el Stadium de la Beneficencia los días 22 y 25 del presente mes y en la cual se espera que se inscriban además de este conjunto, otros cinco o seis, representando a otras de nuestras sociedades y colegios.

Eduardo de las Casas, que desde hace mucho tiempo ha sido el director de los sports en la sociedad de la Calle III, con el apoyo del entusiasta René Gálvez, Presidente de los telefonistas, ha de presentar algunas caras conocidas en su grupo de atletas que saldrán a defender los colores del Teléfonos, figurando entre ellas algunas de las basketbolistas de este Club, que serán contendientes de fuerza en todos los eventos enque participen, pues son muchachas que tienen condiciones para ello.

Además del grupo de basketbolistas de este team, que ya todos los fanáticos conocen, presentará a dos chiquillas que hace pocos años hicieron deportes intercolegiales en La Inmaculada, habiéndose distinguido ambas en varios deportes.

Martha Lavín y Olga Montalvo, son estas dos muchachas, que ya con más experiencia, más conocimientos y convenientemente preparadas, han de ser factores de triunfo en más de uno de los eventos que se efectúen.

Junto a estas dos chiquillas veremos a Carmelina Pérez, Nena Alonso, María Luisa Bonafonte, Victoria Pereda, Elsa Morales, Dalia Fernández, Carmita García Miró, Josefina La Rionda, Alicia Fernández, Blanquita Vázquez y Amalia Sánchez.

Algunas de estas, entre ellas Olga Montalvo, han de ser vistas en acción en eventos de campo estando haciendo Olga muy buenas prácticas en el salto largo, que la colocan como la competidora de más chance en este evento. Nena Alonso, Amalia Sánchez, Josefina La Rionda, Carmita García Miró y Blanquita Vázquez, serán también contendientes en las pruebas de campo, quedando las otras para las justas de pista.

Casas ha de contar con este grupo de chiquillas con una representación muy envidiable, con las que espera que le sonría el triunfo en estas competencias, y así agregar un nuevo éxito a los muchos obtenidos ya por los colores azules del Teléfonos.

**PARA EL SENIOR**

Para el senior contará Casas con este mismo grupo de muchachas y con Estela Morera y Tita Azcue, que son contendientes de peso en el Shot Put, y demás competencias de campo, en las cuales han de dar muchos éxitos al Teléfonos.

María Luisa Bonafonte, Dalia Fernández, Carmelina Pérez, Blanca Vázquez, en fin, todo ese grupo grande de chiquillas que serán contendientes en las pruebas junior, han de serlo también en el senior, justas en las cuales han de tener mucha más resistencia que en las de la categoría inferior.

**LAS JUNIORS**

Las competencias juniors están señaladas por la Asociación Atlética Femenina para efectuarse el día 22, jueves, las eliminaciones, y los finales el día 25, domingo, ambos días en horas de la tarde y también en las dos ocasiones, teniendo como escenario el Stadium de la Beneficencia, en el cual es posible que más de uno de las competidoras establezcan records, por encontrarse este Stadium en las mejores condiciones y así ayudar mucho a todos ellos a hacer buenas marcas.

**Belico Pichardo.**

### ENTUSIASTA RECIBIMIENTO SE LE TRIBUTO A JOE COEGO EN S. SPIRITUS

SANCTI SPIRITUS, abril 14. DIARIO. Habana.—Hoy llegó a esta ciudad el campeón nacional de los pesos ligeros Joe Coego, que peleará el sábado próximo contra Kid Chivo, ídolo local. El programa ha sido organizado por Angel Alvarez, en honor de Esther Ríos, candidata del Yacabo Tennis Club. Se le tributó un entusiasta recibimiento, al que asistieron más de cinco mil personas, que lo acompañaron hasta el hotel. CORRESPONSAL.

Obispo 81

ENTRE HABANA Y COMPOSTELA

UNCLE SAM DE OBISPO

La buena nueva se propala rápidamente . . . Dondequiera que los automovilistas se reunen, corre la voz . . . Para más kilómetros por galón—así como para mayor potencia y menos cancaneo—no hay nada como Essolene. Cuando vaya usted a comprar, no pida "gasolina"; ¡pida ESSOLENE! En las bombas blancas y rojas, en todas partes.

Para identificarla, y para su propia protección, Essolene va teñida de

**ANARANJADO**

con la misma tintura inofensiva de las gasolinas europeas de alto precio, de 80 por ciento de toda la gasolina norteamericana para automóvil y de casi todos los combustibles para aviones y coches de carrera en todo el mundo.

**STANDARD OIL COMPANY OF CUBA**

Todos los viernes, de 8 a 9 P.M. sintonice la Hora Esso, por las estaciones CMX-COCX

## PORDINA Y CHANCE IT EN UNA GRAN CARRERA ESTA TARDE EN EL HIPODROMO DE ORIENTAL PARK

Las dos consistentes yeguas tendrán el mismo peso de 113 libras y será a cinco furlones. El domingo se correrá el Handicap con premio de 225 pesos. Una justa abierta en el sexto turno

Pordina y Chance It van esta tarde a una competencia agudísima. Y difícil es adelantar quién ganará. Las dos consistentes y muy veloces yeguas cargarán idéntico pesos, 113 libras y todo parece indicar que la lucha por la victoria han de librarla estas dos de principio a fin.

Sin embargo, en una competencia de cinco furlows entre dos animales muy veloces que no pueden perder tiempo en la arrancada, que tienen que luchar ardorosamente durante el corto trayecto, puede que las dos se agoten o pierdan buena parte de sus energías sin reserva para el empuje final. Y eso es lo que esperará el jockey de Azabache para hacer su esfuerzo.

Dome parece descartado; Barashkova es inferior, aunque su participación en la lucha inicial puede ser... suele llegar con aire a los tres cuarteros y en cuanto a Cherry Point que es una yegua bastante buena y parece en condiciones de batir a estos contrarios aún con el bajo peso que cargará. En síntesis, la carrera está entre Chance It, Pordina y Azabache, si no vuelve a llover entre las dos primeras si llueve nuevamente.

**Una entre varias**

Aunque será esa una gran competencia sin duda alguna, otras buenas figuran en el atractivo programa de esta tarde. Considerad a Toast Master, Then Some, Alanova en justa a seis furlongs, más Maple Bárbara, Our Sallie y Hope Loring en segundo término y la posibilidad de una mejoría por parte de Happy Hopes, aunque el representante del doctor Graña en esa carrera no da la impresión de factor considerable aún.

Después del esfuerzo brillante de Then Some en la justa en que Toast Master robó la arrancada, es preciso considerar que este pur sang tiene tanto chance como cualquiera de ganar la competencia. Claro que Alanova tiene la máxima velocidad inicial, y no creemos que ni aun Our Salile pueda hacerle sombra en los primeros furlongs, pero lo cierto es que la yegua del doctor Suquet no suele lelgar con aire a los tres cuartos de milla. De modo, que a nuestro juicio Toast Master que finaliza con gran fuerza y Then Some que promete ser un rival digno del ejemplar de Gavidia la última vez que ambos compitieron juntos, son los ejemplares a derrotar. Con diez libras de ventaja respecto a Alanova, ocho respecto a Toast Master y doce respecto a Then Some, Maple Bárbara puede hacer un excelente papel si logra buena posición en los primeros tramos.

La carrerita será interesantísima, tanto o más que las justas de los "torones" ya comentada.

**Varios candidatos**

La sexta es otra justa abierta. Ogle y Spoiled Boy han ganado sus últimas; Dunora se encuentra en excelente forma; Red Eva termina fuerte en la distancia, Chancell siempre hace su esfuerzo y si entra Mr. Stein habrá un contrario más a considerar. Prissy Toro no encontrará la pista a su gusto a no ser que llueva otra vez, pero Busy Sallie con un jinete que no sea el ... Hacker, muy debilito aún, puede presentar alguna batala cargando sólo cien libras. Justa atractiva en que resulta difícil adelantar el ganador y mucho dependerá de los jinetes que guíen a los que más chance de victoria cuenten.

La cuarta a milla cuenta con Decorous, Friend Whitey, Blue Spruce, Exception y Showman de fuertes aspirantes, y no creemos que Keltner en el track casi seco emule su labor de la anterior salida que terminó. Después de haber terminado con gran velocidad en cinco y medio furlongs Decorous nos luce con la mejor chance si se considera que estará cargando solamente 99 libras. Sin embargo, si lleva a Bowie al lomo es muy difícil que gane.

College Boy y Surely nos gustan en la tercera. Sea Lassie debe volver por sus laureles en la segunda y Alfred encontrará rivales fuertes en Alfred C. M.. y Sheila K. y en la primera si entra Outbreak se acabará el ... De otro modo High Quality tiene ... nueva oportunidad de anexarse otra victoria.

**Handicap**

Se correrá el domingo el Handicap Victor con premio de 225 pesos y cuotas.

Las inscripciones para este evento que se desarrollará a una milla se tomarán mañana viernes, con pesos y declaraciones el sábado a temprana hora. El dueño del ejemplar ganador de dicho handicap recibirá un aparato de radio de los más modernos de la marca R. C. A. Victor tan acreditada en nuestra Isla.

**Suspendidos**

Nos avisan los señores stewards que no se admitirán por ahora las inscripciones de los ejemplares de ... Díaz, aunque esta medida no tiene relación alguna con la carrera de Laura S. en la tarde del martes.

Los jueces están haciendo una investigación respecto a una acusación formulada contra dicho caballista y mientras no se termine aquella no podrán correr los pur sangs de dicho propietario

### *PROGRAMA DE LAS CARRERAS*

**PRIMERA CARRERA: 5 f**
**Para 4 años y más**

| RECLAMABLE | $150 |
|---|---|
| Wabun | 114 |
| High Quality | x104 |
| Sweeping Hour | 109 |
| Tough Umbria | x109 |
| Royal Lassie | x104 |
| Netie Pebbles | x104 |
| Royal Express | x109 |
| Polydee | 109 |
| ELEGIBLES | |
| Outbreak | x104 |
| Bismarck | 114 |
| Irish Music | 109 |

**SEGUNDA CARRERA 5 f.**
**Para 3 años y más**

| RECLAMABLE | $150 |
|---|---|
| Philtrix | x102 |
| Earl B | 91 |
| Redwick | 105 |
| Sea Lassie | 109 |
| Alfred C. M. | 110 |
| Diantha | x99 |
| Fractious | x109 |
| Sheila K | 109 |
| ELEGIBLES | |
| Dolly Tour | 109 |
| Susan Miller | x100 |
| Trianon | x100 |
| Brizette | 105 |

**TERCERA CARRERA 1m 60 yds**
**Para 4 años y más**

| RECLAMABLE | $150 |
|---|---|
| College Boy | x109 |
| Sun Envoy | x106 |
| Keewatin | x103 |
| Surely | 114 |
| Rough Rider | x109 |
| Shawnee | x103 |
| High Socks | x103 |
| Flo Along | 103 |
| ELEGIBLES | |
| Oakwood Belle | x104 |
| Jaz King | 111 |
| Manhandle | 111 |
| Bright Penny | x104 |

**CUARTA CARRERA 1 milla**
**Para 3 años y más**

| RECLAMABLE | $150 |
|---|---|
| Blue Spruce | 112 |
| Exception | x102 |
| Keltner | x107 |
| Showman | 106 |
| Decorous | x99 |
| Mary Francine | x102 |
| Rickety Jane | 107 |
| Friend Whitey | x101 |
| ELEGIBLES | |
| Fleet Miss | 97 |
| Supernatural | 107 |
| Sun Vestal | x102 |
| Dick Weidel | 109 |

**QUINTA CARRERA: 7 f**
**Para 3 años y más**

| RECLAMABLE | $175 |
|---|---|
| Dinain | 117 |
| Red Ev a | x107 |
| Dunora | 112 |
| Chancell | 109 |
| Ogle | 109 |
| Spoiled Boy | x112 |
| Prissy Toro | 112 |
| Busy Sallie | 100 |
| ELEGIBLES | |
| Mr. Stein | x196 |
| Short Order | x100 |
| Hero Olga | x105 |
| Nonpartisan | 114 |

**SEXTA CARRERA 6 f.**
**Para 3 años y más**

| RECLAMABLE | $175 |
|---|---|
| Maple Bárbara | x103 |
| Deer Leap | x103 |
| Toastmaster | x111 |
| Our Sallie | x103 |
| Then Some | 115 |
| Hope Loring | 108 |
| Alanova | 113 |
| Happy Hopes | 110 |
| ELEGIBLES | |
| Early Call | x105 |

**SEPTIMA CARRERA: 5f.**
**Para 3 años y más**

| PREMIO | $200 |
|---|---|
| Chance It | 113 |
| Pordina | 113 |
| Dome | 108 |
| Barashkowa | 108 |
| Cherry Point | x98 |
| Azabache | 110 |

M.E.C.D. 2016

# VENCIERON LOS ATLETICOS DE FILADELFIA EN LA JUSTA DE LA CIUDAD

## RAMON MOLINA HIZO TABLAS ANOCHE EN NEW YORK, EN UNA PELEA CON SILVIO ZANGRILLO



## LEANDRO FORBES, PITCHEARA POR LA MARINA CONTRA EL CLUB REGLA EN EL MATCH DEL PROXIMO DOMINGO

El zurdo está en caja y piensa ganar el desafío, pero, los reglanos preparan una sorpresa grande. Royer ha de trabajar en la lomita por el team reglano. José Antonio Reguera será su compañero de batería. Un gran programa ha sido combinado para los aficionados al base ball

A los que concurran el domingo por la tarde a los terrenos de Regla Park les espera un programa basebolero que difícilmente puede ser igualado. En el turno inicial el equipo del Club Naval le da la revancha al Fortuna, que quiere desquitarse de la derrota de 3x2 que experimentó el domingo pasado, y en el segundo veremos al Regla, favorito de muchos para ganar el pennant de la Liga Nacional de amateurs este año, envuelto en una lucha interesante frente al team profesional de la Marina que irá al campeonato de las Fuerzas Armadas, y que debutará el día 8 en abierta lucha con la novena de Columbia.

**Lucha interesante**

Será este encuentro una lucha realmente itneresante. El Regla ha barrido con toda la oposición que le ha salido al encuentro en los matches de exhibición—con la posible excepción del team del Atlético de Cuba, que le rompió la cadena de triunfos el domingo último cuando un single de Perico Cardoso, que actuaba de pinch-hitter, empujó la carrera de la victoria en el noveno inning,—y necesita un team como la Marina profesional, para demostrar que sus aspiraciones championables se apoyan en una base sólida.

La Marina ha anunciado ya, oficialmente, que romperá el fuego con el zurdo Leandro Forbes en el box y Mariano Abreu en el departamento de recibo, y ello obligará al Regla a jugar mucha pelota para ganar, pues Forbes es un lanzador peligroso, efectivo, que no se ve nunca en situaciones difíciles debido a su excelente control, y se sabe que en este especial encuentro piensa trabajar en su mejor forma para ganarse el honor de abrir la temporada por el team Marino en la lucha del día 8 en el campeonato de las Fuerzas Armadas.

**Royer al box**

Para contener el ataque de la troupe de la Marina, en cuyo orden al bate figuran bateadores peligrosísimos como Veitia, Mariano Abreu, Vázquez, Castillo, Pepe Abreu y otros más, la alta dirección del Regla ha dispuesto que sea Royer, el hijo del inmortal "Bebé", quien lance los bultos postales por el team.

Royer se encuentra en un año de gloria como pitcher. Hasta el presente ha sido un enigma para todos los clubs con que se ha enfrentado. Y parece indicado, y listo, para dominar a los marinos.

El veterano José Antonio Reguera, popular "Beethoven", la recibirá detrás del home, y los que saben la clase de catcher que es José Antonio podrán calcular que para este juego tan importante el Regla pone en movimiento sus mejores piezas lo cual prueba su deseo grande de ganar.

**Buen programa**

Estudiando imparcialmente este encuentro, nosotros creemos, con sinceridad, que el Regla tiene un bonito chance de cargar con la victoria.

No se nos oculta, desde luego, que derrotar al team profesional de la Marina no es precisamente tarea fácil. Los Marinos poseen este año un magnífico team, superior al que ganó el Campeonato de las Fuerzas Armadas el año pasado, y ya esto representa de por sí un problema, pero los players reglanos poseen el más grande espíritu de pelea, algo parecido al que caracteriza a los famosos Cardenales de San Luis, de la Liga Nacional, y apoyados en ese entusiasmo y en esa decisión que tienen de no sentirse vencidos nunca, darán la batalla de la vida y se verán colocados cerca del éxito que puede corresponderles o no, según bateen en los momentos oportunos.

Este choque, y el primero anunciado, que incluye una nueva batalla del Fortuna con el team de la Escuela Naval hacen el programa del domingo perfecto para Regla Park, y tenemos la seguridad de que al brindarse al público reunirá una buena legión de entusiastas en el home que Galbán y Lobo ayudaron a construir.

## EN LOS CAMPOS DE ENTRENAMIENTO

—Le batearon a Feler.
—Walkup, se debilitó.
—Gelbert dió un jonrón.

WASHINGTON, abril 14. (AP.)—Grande Ed Linke, uno de los pitchers que más duro batea, disparó un largo hit al center, en el décimo inning, para darle a los Senadores un triunfo con score de 2 por 1, sobre los Bees del Boston.

Joe Cascarella, que pitcheó ocho innings por los Senadores en el primer juego de exhibición jugado en esta ciudad, dejó el trabajo del box en el noveno a Linke, estando el Boston con una carrera encima. Una base por bolas, un robo y un single empataron el score a una, en el acto final y más tarde Linke disparó un doblete sobre la cabeza de Vince Dimaggio, para meter en home a Jessie Hill con la carrera del triunfo.

WICHITA, Kas., abril 14. (AP.)—Jim Walkup, de los Browns del San Luis, dejó a los Cubs de Chicago en dos hits durante cinco innings, pero en el sexto se debilitó y en ese acto y en el siguiente los Cubs le ganaron el juego 10 por 4. La victoria de hoy es la quinta en siete juegos que han jugado contra los teams de las Grandes Ligas. Les Tietje, reemplazó a Walkup, después que le hicieron tres carreras, pero en el octavo le dieron a él cinco hits. Augie Galan fué quien en el cuarto inning dió el primer hit de los Cubs, Sam West, de los Browns, y Stanley Hack, de los Cubs, dieron jonrones. El de Hack fué en el quinto acto, siendo éste su segundo hit contra Walkup.

**Anotación por entradas:**

| | | C. | H. | E. |
|---|---|---|---|---|
| Browns | 100 010 002— | 4 | 7 | 0 |
| Cubs | 000 011 35x— | 10 | 12 | 2 |

Baterías: Walkup, Tietje y Giuliani; Root, Shoun y O'Dea.

ROCKY MOUNT, N. C., abril 14. (AP.)—Un rally de cinco carreras, hechas con un error, tres transferencias y un batazo cuadrangular de Ernie Lombardi con las bases llenas, en el noveno acto, dió a los Rojos del Cincinnati un triunfo sobre los Red Sox de Boston, con score de 10 por 5.

El Boston le bateó mucho a Ray Davis en los ocho innings que trabajó en el box, y entre los batazos que le dieron se registraron jonrones del catcher Rick Ferrell y del outfielder Fabien Gaffke, este último, con Cramer en bases.

Charley Gelbert, veterano infielder, que está tratando de hacer su come back, después de un accidente de caza, en que se lesionó en los pies, también bateó un cuadrangular para el Cincinnati.

Fred Ostermueller, el pitcher inicial del Boston, dejó a los Reds en seis hits en los siete innings que pitcheó. Y Archie McKain, que fué el sustituto, permitió tres en el resto del juego.

**Anotación por entradas:**

| | | C. | H. | E. |
|---|---|---|---|---|
| Cincinnati | 300 110 005— | 10 | 9 | 1 |
| Red Sox | 000 101 210— | 5 | 10 | 3 |

Baterías: Ray Davis, Mooty y Lombardi; Ostermueller, McKain y Rick Ferrell, Desautels.

THOMASTON, Ga., abril 14. (AP.)—Los Gigantes del New York le batearon ocho hits a Bob Feller, pero no pudieron vencerlo porque sus compañeros batearon 14 hits para ganar con anotación de 8 por 6 sobre los hombres de Terry. Feller fué sustituído por Whitey Wyatt, después que le habían dado al «as» del box ocho hits y le habían anotado cinco carreras en ocho innings. Bob Feller ponchó a doce.

**Anotación por entradas:**

| | | C. | H. | E. |
|---|---|---|---|---|
| Gigantes | 100 110 021— | 6 | 11 | 1 |
| Cleveland | 312 001 10x— | 8 | 14 | 3 |

Baterías: Melton y Mancuso; Feller, Wyatt y Pytlak.

LAKELAND, abril 14. (AP.)—Es creencia del alto mando del Detroit que su pitcher Tommy Bridges no estará mucho tiempo fuera de juego. En la creencia de que haya sufrido alguna fractura con el golpe que sufrió con una pelota bateada, el manager Mickey Cochrane lo ha enviado a Detroit para que se haga una radiografía.

Los Tigres jugarán cuatro juegos con el Cincinnati. La primera parada de su viaje será en Danville, Va., donde se celebrará el primer juego, mañana.

## LOS ATLETICOS LES GANAN A LOS FILIS POR TERCERA VEZ

Los de la Liga Americana le hicieron a Syl Johnson que pitcheó los primeros 5 igns.

FILADELFIA, abril 14. (AP.)—Los Atléticos vinieron de atrás para ganar el campeonato de la ciudad, derrotando a los Phillies con score de 4 por 2, siendo este triunfo el tercero consecutivo.

Harry Kelley permitió solamente nueve hits a los de la Liga Nacional, que hicieron par de carreras en el inning de apertura, pero en el resto del encuentro no pudieron hacerle más nada. Un single de Bill Andrus, que sustituyó en primera base a Gene Corbett, que está lesionado, fué el batazo con el que Martin y Klein pudieron anotar en el inning de apertura.

Los Atléticos anotaron todas sus carreras contra el pitcher Syl Johnson, que trabajó en el centro del diamante los cinco primeros innings. Frankie Hayes bateó un jonrón en el segundo acto. Y en el cuarto Johnson disparó un tubey y después anotó en un doble robo. Una base por bolas a Kelley, y un error de Moore, sobre un hit de Johnson, dió a los Atléticos su anotación final en el quinto episodio.

Vea el score:

**PHILLIES**

| | V. | C. | H. | O. | A. | E. |
|---|---|---|---|---|---|---|
| Scharein, ss | 4 | 0 | 1 | 1 | 2 | 0 |
| Martin, cf | 5 | 0 | 1 | 3 | 0 | 0 |
| Klein, rf | 3 | 1 | 2 | 1 | 0 | 0 |
| Moore, lf | 4 | 1 | 0 | 3 | 0 | 1 |
| Andrus, 1b | 4 | 0 | 1 | 6 | 0 | 0 |
| Whitney, 3b | 4 | 0 | 2 | 1 | 2 | 1 |
| Wilson, c | 2 | 0 | 1 | 4 | 2 | 0 |
| Atwood, c | 1 | 0 | 0 | 2 | 0 | 0 |
| Young, 2b | 3 | 0 | 0 | 3 | 3 | 0 |
| Tauby (1) | 1 | 0 | 0 | 0 | 0 | 0 |
| S. Johnson, p | 2 | 0 | 1 | 0 | 0 | 0 |
| Mulcahy, p | 1 | 0 | 0 | 0 | 1 | 0 |
| Arrovich (2) | 1 | 0 | 0 | 0 | 0 | 0 |
| Totales: | 35 | 2 | 9 | 24 | 10 | 2 |

(1)—Bateó por Young en el 9o.
(2)—Bateó por Mulcahy en el 9o.

**ATLETICOS**

| | V. | C. | H. | O. | A. | E. |
|---|---|---|---|---|---|---|
| Yount, cf | 4 | 0 | 0 | 4 | 0 | 0 |
| Werber, 3b | 4 | 0 | 0 | 0 | 1 | 0 |
| Moses, rf | 4 | 0 | 3 | 2 | 0 | 0 |
| R. Johnson, lf | 4 | 1 | 2 | 2 | 1 | 0 |
| Dean, 1b | 4 | 0 | 0 | 8 | 0 | 0 |
| Hayes, c | 4 | 1 | 3 | 4 | 0 | 0 |
| Newsome, ss | 3 | 1 | 0 | 2 | 4 | 0 |
| Parker, 2b | 3 | 0 | 1 | 5 | 3 | 0 |
| Kelley, p | 2 | 1 | 0 | 0 | 2 | 0 |
| Totales: | 32 | 4 | 9 | 27 | 11 | 0 |

**Anotación por entradas:**

| | |
|---|---|
| Phillies | 200 000 000—2 |
| Atléticos | 010 210 00x—4 |

**Sumario:**

Carreras empujadas: Andrus, 2; Hayes, 2. Two base hits: Klein, Moses, R. Johnson. Home run: Hayes. Bases robadas: Newsome, 2. Double play: Whitney a Young a Andrus. Quedados en bases: Phillies, 9; Atléticos, 6. Bases por bolas: Johnson, 1; Mulcahy, 1; Kelley, 3. Strike outs: Johnson, 3; Mulcahy, 1; Kelley, 3. Hits a los pitchers: a Johnson, 7 en 5 innings; a Mulcahy, 2 en 3. Pitcher ganador: Kelley. Perdió Johnson. Umpires: Owens y Goetz. Tiempo: una hora y 40 minutos.

## TOPICOS FUTBOLISTICOS

**Por PETER**

—Viene el Independiente.
—Acuerdos de la Federación.
—Arbitros para el domingo.

Por fin viene el independiente Rivadavia, el mismo team que acaba de tumbar los palos en México.

Y esta visita de los argentinos será sin duda alguna un aliciente más para nuestra afición, que gozará de un espectáculo emocionante, pues el conjunto que salió airoso en México, y que seguramente hará lo mismo en Guadalajara, donde ahora se encuentra, merece la pena de verse.

En el match final de los argentinos en México consiguieron un empate a tres, pero los del Independiente siempre fueron los que llevaron la voz cantante, y los mexicanos los que en las tres ocasiones empataron.

Y eso que el Independiente, que tenía alnguos jugadores lesionados, jugó incompleto y tuvo que echar mano de Soto, del España, para ponerlo en el centro de la línea de medios.

Y el contrario del cuadro suramericano fué la Selección del Distrito, el mismo team que en Tampico, logró marcar treinta y cuatro goals, por cero sus contrarios. Pero claro, ya lo dijo un periodista mexicano, esta vez los contrarios de los campeonísimos no eran de Coahuila, ni Guanajato.

La afición habanera, pues, está de plácemes.

El Betancourt Sporting Club, la simpática sociedad que preside el señor Manuel Estrada Tamargo, celebrará un recibo bailable el día 17, en su local de Cepero 1, en el Cerro.

Lo amenizará Antonio María Cruz.

Constantino de la Cueva, el dinámico presidente de la Sección de Recreo y Adorno de «Juventud Asturiana», estaba anoche en su «lar» de Prado 115, loco de contento, rebosando alegría por todos los poros.

«Mira—, y nos enseñó un pequeño montoncito de papeles de color ladrillo—, ya no quedan más que estas entradas: las demás están todas en la calle, en manos de los miembros de la Directiva y de muchos de los socios, con formal promesa de dedicarse en cuerpo y alma a conseguir que la función que celebraremos en «Alkázar», el día 5 de mayo, sea el más rotundo de los éxitos artísticos, sociales y económicos».

«El programa aún no puede anunciarse, pues hay muchos poquitos que tratar; pero puedes anticipar que será de lo más selecto que puede confeccionarse. La comisión no se duerme, y todos, cada uno por su lado, estamos en tratos con los artistas más populares y célebres de La Habana, y, pónle el cuño, hemos de quedar a la altura que le corresponde a «Juventud Asturiana».

Y no dijo más.

Y «por sí es comento, tal como nos lo contaron os lo cuento».

Relación de los acuerdos adoptados por el Comité Directivo en su sesión ordinaria celebrada el día 13:

—Comunicarse a la Asociación Habanera de Arbitros, con relación a su acuerdo solicitando el levantamiento del castigo impuesto en la sesión anterior de este Comité al árbitro señor Pagés, que por ahora no podemos acceder a su petición.

—Autorizar al señor secretario para extender un carnet duplicado al jugador Romano Socorro, por habérsele extraviado el original, según comunica el club Deportivo Hispano América, a que pertenece dicho jugador.

—Ratificar el telegrama enviado al señor Antonio de la Cruz Díaz Pereiro, presidente del Iberia FC., con motivo del fallecimiento de su señora madre.

—Se aprobó la inscripción del jugador José Arce Pérez, por el Nacional FC.

—Sobre la solicitud hecha por el Presidente del Centro de Detallistas dt La Habana para organizar un programa de futbol en beneficio de la sociedad que preside, se acordó acceder a su solicitud concediéndoles la primera fecha después de efectuado el campeonato nacional, la que no puede precisarse de momento y que oportunamente se le dará a conocer, comunicándole los demás detalles necesarios sobre el aspecto económico del mismo.

—Referente a la comunicación enviada por el presidente dl club Independiente de Rivadavia, actualmente en México, contestando a nuestras proposiciones se acordó por unanimidad suspender el Campeonato Provincial que viene efectuándose, caso de llevarse a cabo la serie Internacional, continuando cuando se termine éste, en el mismo orden de juegos que señala el Calendario oficial, acordándose efectuar un cambio de impresiones el próximo jueves, día 15, a las ocho de la noche, en el local social de la Federación, con los presidentes de clubs de la serie A. y este Comité Directivo a fin de ultimar los detalles relacionados con este asunto; y citar también a los cronistas balompédicos para las nueve de la noche a fin de estudiar conjuntamente la organización de la propaganda para los partidos con el equipo argentino.

—Se conoció la comunicación enviada por la Asociación Habanera de Arbitros, en donde nos da cuenta de los colegiados que habrán de actuar en el programa del próximo domingo, día 18 de abril, siendo éstos los siguientes: Para el partido de la serie R., el señor Fernando Alfonso, para el primero de la serie A. el señor Federico Guardia y para el segundo el señor Luis Rorrazás.

—Programa para el domingo, día 18 de abril, en el Stadium Polar:

1.20.—D. Huracán vs. Nacional FC.
2.30.—Juventud Asturiana vs. D. Centro Gallego.
4.00.—Iberia FC. vs. D. Hispano América.

Delegado Deportivo el doctor José Abella.

## TOM HENRICH HA SIDO DECLARADO COMO LIBRE POR EL JUEZ, K. LANDIS

MILWAUKEE, abril 14. (AP).—Tom Henrich, el outfielder, ha sido declarado agente libre por el Comisionado de baseball, Kenesaw M. Landis. Henrich, que se encuentra satisfecho de la decisión de Landis, nunca compitió como regular en ningún juego de la Asociación Americana, con el uniforme del Milwaukee. Ahora Henrich podrá jugar en cualquier club de las grandes ligas que solicite sus servicios.

Henrich, que sólo jugó para el Milwaukee en los juegos de exhibición, bateó y fildeó tan sensacionalmente, que el Milwaukee por esa causa se lo quería apropiar.

El comandante E. F. MacDonald, Jr., presidente de la Zenith Radio Corporation, distinguido «clubman» de New York y Chicago, que estuvo recientemente de visita en nuestra capital, volvera hoy de su viaje a Santo Domingo.

## MANJARRES CONTRA MUÑAGORRI CON BUENDIA Y CUBOTA EN EL MATCH FINAL DEL "H. MADRID"

A segunda hora un partido de enorme interés: Montes Menor y Aníbal contra Federico y Gayarre. Azpeitia en el primero puede ayudar mucho a su compañero. Los pagos de anoche

Azpeitia, que está jugando mucho después de una herida que accidentalmente sufrió en la frente, aparece esta noche en el match inicial del programa que ha preparado la Empresa del Habana-Madrid.

Va con Unzueta y sus contrarios Salvador y Vales están preparados para presentar a aquellos dos una batalla descomunal. De modo que la fiesta de esta noche en la Bombonera de Belascoaín y Sitios comenzará con un match de mucho interés.

A segunda hora Aníbal será el compañero de Montes menor y ambos forman una pareja muy difícil de batir. Pero como Gayarre defenderá la zaga contraria, es preciso que el Guajirito y su compañero ataquen incesantemente, poniendo la bola muy difícil para el tenor, porque de lo contrario, Gayarre lo devolverá todo y ello dará chance a que Federico decida muchos tantos.

Si interesante y atractivo ha de ser el segundo, el tercero no se queda atrás. Manjarrés con Buendía serán dos tremendos rivales de Muñagorri y Cubota. En la forma que está jugando este, es difícil que pierda, pero no debe olvidarse que Buendía es un pelotari muy seguro y que Manjarrés sigue adelantando al punto que cada vez sale al asfalto luce con probabilidades grandes de victoria.

Una gran función la de esta noche, cosa que viene resultando casi a diario en el Habana-Madrid.

**HABANA-MADRID**

Programa de la función de esta noche, que comenzará a las 8:30.

PRIMER PARTIDO. A 25 tantos. Unzueta y Azpeitia, blancos, contra Salvador y Vales, azules. A sacar ambos del cuadro 14 y medio.

PRIMERA QUINIELA. A 6 tantos. Unzueta, Azpeitia, Salvador, Vales, Federico y Montes menor.

SEGUNDO PARTIDO. A 30 tantos. Montes menor y Aníbal, blancos, contra Federico y Gayarre, azules. A sacar ambos del cuadro 14 y medio.

SEGUNDA QUINIELA. A 6 tantos. Aníbal, Gayarre, Manjarrés, Buendía, Muñagorri y Cubota.

TERCER PARTIDO. A 30 tantos. Manjarrés y Buendía, blancos, contra Muñagorri y Cubota, azules. A sacar ambos del cuadro 14 y medio.

**BRILLANTE ESTELAR**

Da gusto presenciar un partido como el estelar de anoche en la alegre Bombonera, en que los cuatro pelotaris se presentan en su mejor forma y desarrollando su ofensiva más violenta y brillante defensiva, cubren las tres distancias, bajo la expectación de todos los concurrentes, provocando continuas ovaciones. Y lógicamente tiene que surgir la explosión de alguno de los cuatro artistas de la cesta, para que el partido tenga decisión. Así ocurrió y fué Jesús Pascau el hombre que tuvo la decisión en sus manos. Después de jugar el horror, de aguantar la candela que salía de las cestas de Sarmiento y de Carlos, de un Sarmiento que estaba en noche de gloria y de un Carlos que rivalizaba dignamente con el amo de la zaga, Pascau perdió dos o tres pelotas seguidas estando el partido en su etapa final y los dos colores al mismo nivel, pifias que dieron el triunfo a los defensores del color blanco.

Eran Sarmiento y Carlos para Pascau y Gayarre y puede decirse que hubo una pugna sensacional, durante la cual los dos bandos estuvieron en la ventaja. Apenas comenzado el partido, el abogado y el mexicano toman ventaja de cuatro tantos. Reacción en las filas contrarias y no sólo anotamos el empate, pero sí el cruce a la ventaja. Y en rachas terribles, tras peloteo vivo y emocionante se cubren las dos primeras decenas. Ahora son Pascau y Gayarre los que mandan. 25 por 22 a su favor. Pero en 26 los dos colores se abrazan, por última vez. Y surge entonces la explosión de Pascau y, con ella, la decisión de este partido estelar, que ha sido uno de los mejores peloteados en toda la temporada.

El Habana Madrid presentaba anoche aspecto imponente. Asistieron más de 600 turistas y de la gente del patio, digamos que estaban todos.

**RESULTADO OFICIAL DE LA FUNCION CELEBRADA ANOCHE**

**PRIMER PARTIDO**

| | Tantos |
|---|---|
| Oscar y Ricardo, blancos | 21 |
| Salvador e Izaguirre, azules | 25 |

Ganadores: AZULES.

**PRIMERA QUINIELA**

| | Tantos | Pagos |
|---|---|---|
| 1—Salvador | 6 | $7.65 |
| 2—Ricardo | 0 | 3.82 |
| 3—Oscar | 0 | 3.82 |
| 4—Izaguirre | 1 | 2.36 |
| 5—Carlos | 5 | 1.63 |
| 6—Gayarre | 0 | 1.35 |

Ganador: SALVADOR.

**SEGUNDO PARTIDO**

| | Tantos |
|---|---|
| Sarmiento y Carlos, blancos | 30 |
| Pascau y Gayarre, azules | 26 |

Ganadores: BLANCOS.

**SEGUNDA QUINIELA**

| | Tantos | Pagos |
|---|---|---|
| 1—Sarmiento | 2 | $1.49 |
| 2—Pascau | 1 | 4.75 |
| 3—Constante | 6 | 1.18 |
| 4—Rementería | 1 | 8.71 |
| 5—Montes menor | 2 | 3.48 |
| 6—Uria | 2 | 4.35 |

Ganador: CONSTANTE.

**TERCER PARTIDO**

| | Tantos |
|---|---|
| Constante y Rementería, blancos | 22 |
| Montes menor y Uria, azules | 30 |

Ganadores: AZULES.

## NADA SE HA RESUELTO SOBRE LA PELEA JOMMY BRADDOCK Y JOE LOUIS

NEWARK, N. J., abril 14. (AP).—La Corte Federal no ha querido dar su veredicto sobre el caso del Madison Square Garden, que trata de impedir que el Campeón de los pesos pesados, Jimmy Braddock, pelee contra Joe Louis en Chicago, hasta que no cumpla su contrato para enfrentarse con el alemán Max Schmeling. El juez oyó a los jueces de ambas partes y dijo que no daría ninguna resolución hasta no conocer la forma en que está redactado el contrato. Finalmente dijo el juez Guy L. Fake, que no daría su veredicto hasta dentro de una semana.

## A PICO Y ESPUELAS

**(Por Carlos M. del Calvo)**

—Hoy gran función en la Valla Modelo de Marianao.
—Mañana Chicho Vega en Perico y Martínez y Basiliio en la Valla Habana.

Hoy jueves celebra una gran función la valla «Modelo» de Marianao con Luis González de estanquero.

En la «Cuba» celebran su beneficio Guillermo Herrera y Carlos Calzadilla.

—Mañana viernes en la valla «Habana» celebran su beneficio Basilio y el sargento Daniel Martínez.

—También mañana en Perico será el beneficio de Chicho Vega, de J. Grande.

—Los días 17 y 18 del corriente en San Juan y Martínez, habrá grandes funciones que patrocinan Alvarez, Ferro y Niñito Belaunzarán.

—El domingo 18 en la valla «Matanzas» será el beneficio de los galleros del doctor Haedo, señores Enrique Mouriño y José González.

—El martes 20 en la Nueva de Ranchuelo, habrá una gran concentración organizada por Diego Trinidad.

—El miércoles 21 en la valla «Habana» será la fiesta del Manco Bacallao, gallero de Adriano Delgado.

—El día 22 en la valla «Matanzas», será la fiesta de Oscar [illegible], gallero de Félix Castiello, de Cárdenas.

—El día 23 en la valla de Cheo Ramos de Artemisa una gran función servirá para la adquisición de casas para los obreros.

—El día 24 en Camagüey será la función del estanquero de la valla «Caridad» señor Manuel Porro. Será una gran función.

—La excursión del Club Gallístico de la Habana a la ciudad de Santiago de Cuba será los días cinco y seis de mayo en la valla Oriente.

—La fiesta de ayer de Estebita Rodríguez, fué un éxito. Hubieron muchas y emocionantes lidias, de las cuales anotamos algunas:

Un malatobo de Hipólito ganó a un gallo prieto de Ricardo García.

Un cenizo del doctor José M. Quintana ganó a un indio de Clemente.

Un indio del senador doctor Octavio Rivero ganó a un cenizo de Ricardo Mesa.

Un indio prieto del representante doctor Raúl Gómez, en una pelea feroz derrotó a un canelo de Tatá.

Un indio de Amador Soto ganó por resistencia a un malatobo de Artiles.

Un canelo de Fico ganó a un cenizo del doctor Vilorio.

Benito Vega, el hombre de la suerte ganó dos peleas, una a Blas Lara y otra a Camilo Reyes.

Un pinto de Carbonero le ganó a un indio de Blas.

E sargento Martínez le ganó al beneficiado dos peleas.

—Durante la función de ayer en la valla «Habana» tuvimos el placer de charlar con el senador doctor Octavio Rivero quien nos pidió que hiciéramos público que él, haciéndose eco de las distintas peticiones que había recibido estaba laborando con varios congresistas para aplicarle ciertas enmiendas a su ley de manera que la temporada fuese más larga, el impuesto a los jerezanos sea sólo de diez pesos por cada ejemplar macho y algo menos la tributación por función.

También nos dijo que irá en la excursión del Club Gallístico a Santiago de Cuba.

## ATLETICO CONTRA EL "ADC" EN UN BUEN ENCUENTRO

Los Tigres desean derrotar al team del ADC para tomar desquite de su última derrota

Los que siempre se sienten a sus anchas en el campo basebolero de los azules del Vedado Tennis,—y, a juzgar por el número de los que se reúnen allí cada vez que se anuncia un programa, es grande—tienen esta semana, un motivo más para lograr quorum perfecto. Ello se debe al excelente programa que se ha combinado, en el cual figuran cuatro teams destinados a luchar en el campeonato de base ball que comenzará del domingo en una semana.

Según este "card", el orden de juegos a celebrarse incluye el siguiente doble header:

1.45: Atlético vs. A D C.
4.00: Marina vs. Fortuna.

En el primer juego deben pitchear Lapura y Mendizábal, que como se recordará fueron intérpretes el año pasado de un duelo espectacular.

En el segundo juego tendremos nuevamente en acción al equipo del Fortuna con la novena Naval. Y los fanáticos pueden estar seguros de que han de ver buena pelota porque las dos novenas tienen anunciado otro choque para el mismo domingo en el primer turno del programa combinado para Regla Park, y es lógico pensar que el que pierda pondrá en juego todos sus recursos para triunfar en este nuevo game.

Es casi seguro que el zurdo Díaz Regalado se encargue del box por el team de la Marina, mientras el americano Díaz haga los lanzamientos por el equipo campeón.

Es posible que el veterano outfielder Trujillo llegue a la Habana a tiempo para formar el team del Atlético en el campeonato... Nos dicen que Camilo Vietti, que fué en una época gloriosa el short stop regular de la Policía, se dispone a registrar bonito "come back" como segunda base de los Tigres... Padrón, el nuevo centerfielder de Rojas, fildea cuanto hay que fildear, pero, aun le falta por descubrir la manera de darle a la pelota... En uno de los dos juegos que tienen anunciados para esta semana el Fortuna debe probar en el catching al pequeño Carneado; no deben olvidar los blanqui-negros que cualquier percance que le ocurra a Agustín Cordeiro puede dejarles sin un hombre preparado para el puesto.

## ARGARATE Y LA PAZ vs. EGUIBAR Y MENDIZABAL SE ENFRENTARAN EN EL ESTELAR DE HOY DEL FRONTON JAI-ALAI

Salieron triunfantes en el segundo partido de ayer, Astigárraga y Magurequi. Buen programa para esta noche. Magníficas quinielas. Buenos pagos. Mucha concurrencia

Llegaron ayer, como habíamos anunciado, los pelotaris que estaban jugando en Miami, por haberse terminado la temporada: Ferrer, Morales, Mir, Guernica y Aguinaga.

Además Santos, que probablemente irá para México.

Con éstos es casi seguro que habrá sus contratos, aunque se haya dicho hasta ahora nada oficialmente.

En el partido inicial de anoche, el veterano Millán junto con Barrutia, le ganaron con facilidad a Aguiar y Goyo, quedándose éstos en 19.

La primera quiniela se la llevó Egozcue.

En el partido estelar entraron con gran velocidad, Astigarraga y Magurequi, y no le dejaron poner los pies en el asfalto ni a Egozcue ni a Goitia, ganando rápidamente la batalla. Los que perdieron no pudieron pasar del cartón 16. Goitia mandó mucho a la arena.

En la segunda quiniela salió victorioso Salazar.

En el partido del cierre, jugaron Vallejo menor e Iturriaga, contra Labat menor y Deva, hubo suspensión por indisposición de Vallejo, estando el partido 13 por 9, en su contra.

**ESTA NOCHE**

Para esta noche se ha combinado un magnífico programa:

**PROGRAMA OFICIAL PARA LA FUNCION QUE SE CELEBRARA ESTA NOCHE**

**(A LAS 8 Y MEDIA)**

**PRIMER PARTIDO, A 25 TANTOS:** Recalde y Escarza, blancos, contra Onaindia II y Solá, azules. A sacar ambos del cuadro 10, con ocho pelotas finas.

**PRIMERA QUINIELA, A 6 TANTOS:** Eguibar, Salazar, Paco, La Paz, Mendizábal y Argárate.

**SEGUNDO PARTIDO, A 30 TANTOS:** Argárate y La Paz, blancos, contra Eguíbar y Mendizábal, azules. A sacar ambos del cuadro 10, con ocho pelotas finas.

**SEGUNDA QUINIELA, A 6 TANTOS:** Gutiérrez II, Alvarez, Malluquiza, Ochoa, Labat menor e Ibarlucea.

**TERCER PARTIDO, A 30 TANTOS:** Lucio y Alvarez, blancos, contra Iturrino y Malluquiza, azules. A sacar ambos del cuadro 10, con ocho pelotas finas.

**RESULTADO OFICIAL DE LA FUNCION CELEBRADA ANOCHE**

**PRIMER PARTIDO**

| | Tantos |
|---|---|
| Aguiar y Goyo, blancos | 19 |
| Millán y Barrutia, azules | 25 |

Ganadores: AZULES.

**PRIMERA QUINIELA**

| | Tantos | Pagos |
|---|---|---|
| 1—Mendizábal | 1 | $ 7.47 |
| 2—Egozcue | 6 | 4.17 |
| 3—Argárate | 4 | 3.83 |
| 4—Magurequi | 4 | 10.13 |
| 5—Goitia | 5 | 8.87 |
| 6—Astigarraga | 1 | 2.02 |

Ganador: EGOZCUE. Pagó a:

**4.17**

**SEGUNDO PARTIDO**

| | Tantos |
|---|---|
| Astigarraga y Magurequi, blancos | 30 |
| Egozcue y Goitia, azules | 16 |

Ganadores: BLANCOS.

**SEGUNDA QUINIELA**

| | Tantos | Pagos |
|---|---|---|
| 1—La Paz | 4 | $ 9.66 |
| 2—Malluquiza | 2 | 5.65 |
| 3—Vallejo menor | 2 | 4.64 |
| 4—Iturriaga | 1 | 11.60 |
| 5—Labat menor | 1 | 3.13 |
| 6—Salazar | 6 | 3.62 |

Ganador: SALAZAR. Pagó a:

**3.62**

**TERCER PARTIDO**

| | Tantos |
|---|---|
| Vallejo menor e Iturriaga, blancos | 9 |
| Labat menoh y Deva, blancos, | |

Ganadores: AZULES.
(Se pagó el 19 por ciento).

## CELEBRAN ESTA TARDE BENEFICENCIA Y DE LA SALLE GRAN GAME

Esta tarde, comenzando a la una y media, se ha de celebrar un gran programa de baseball, correspondiente a la justa de menores de 18 años de la Federación Atlética Colegial, y cuyo doble encuentro es el siguiente:

A la 1:30 p.m. Beneficencia vs. La Salle.

A las 3:30 p.m. Maristas vs. Escolapios.

El primer encuentro es de sumo interés, pues ganando el mismo pueden ser ya los vencedores los muchachos que dirige Diviñó, mientras que si el Colegio La Salle sale por la puerta grande en el mismo, tiene que empatar con la Beneficencia, ganando otro encuentro que tienen pendiente contra los muchachos de los Maristas, suspendido el domingo pasado.

Montero, que ha resultado ser el mejor ganador de los boys de la Beneficencia, lanzará por este conjunto, mientras que Schultte, el hombre de hierro del colegio La Salle será su contrario.

## APOSTOLI GANO OTRA VEZ Y SE LE OFRECE UN «BOUT» FRENTE AL CAMPEON STEELE

NUEVA YORK, abril 14. AP. Fred Apostoli, fuerte aspirante a un bout con el campeón mundial de los pesos middle, se apuntó anoche un rapido triunfo por k.o. técnico en el quinto round de la pelea que estaba marcada a doce sobre el veterano Solly Kriger, del Brooklyn. El ganador pesó 159 libras y una más su contrario. Una concurrencia de 4.000 personas que dejó en la taquilla $8.387.40 presenció el encuentro. El promotor Mike Jacobs ha ofrecido al campeón Steele una garantía de 35 mil pesos para discutir el título frente a Apostoli y si aquél no acepta hará la invitación a Marcel Thil, campeón de Europa de este peso. Esta fué la segunda victoria de Apostoli sobre el veterano de Brooklyn en menos de tres meses.

En uno de los preliminares Ramón Molina, de la Habana, entabló con Silvio Zangrillo, de New York. Molina pesó 145 libras y 144 su contrario.

## VOLLMER CONTRA MORALES EN UNA DECISIVA LUCHA

Es probable que se encuentren nuevamente en el torneo que comienza el próximo sábado

La interrogación surgida tras el último encuentro del campeonato de invitación celebrado hace varias semanas en los courts del Vedado Tennis Club, está próxima a ser contestada con todo el poder incontrastable de los hechos. Cuando el torneo nacional, cuyo inicio está marcado para el próximo sábado, esté llegando a su fin, sabremos si Gustavo Vollmer puede o no repetir su sensacional hazaña de hace varios días frente a Ricardo Morales o si este, por el contrario, retornará a su antiguo dominio sobre el sensacional jugador del Ferroviario, antiguo detentor del título nacional.

Siguiendo líneas paralelas, Ricardo Morales y Gustavo Vollmer han trazado su camino hacia las más altas cumbres del deporte nacional. Ambos han tenido, como base fundamental de éxito, un gran espíritu combativo, un afán incesante de mejorar, de superación que los condujo hacia el campeonato nacional y aún más lejos todavía... Porque lo que en otros tennistas fué una meta, en Vollmer y Morales fué, simplemente una aspiración secundaria dentro de su gran aspiración deportiva: ser cada día más deportiva: ser cada día más efectivo, ser cada día más eficiente...

Surgiendo en el campo deportivo cuando Ya Gustavo Vollmer era un jugador de primera línea, Ricardo Morales luchó durante años por dominar al gran jugador del Ferroviario. Más de diez fueron las derrotas que en ese tiempo sufrió Morales a manos de Vollmer, hasta que llegó el día en que, perfeccionado su juego, logró derrotarlo y arrebatarle el título nacional. Esto, que en cualquier otro jugador habría sido el final de su carrera tennística, en Vollmer fué mero acicate para superarse a sí mismo, y en lugar de retirarse como antes habían hecho otros campeones destronados, se afanó en perfeccionar su estilo, añadiendo a su formidable drive de derecha otros recursos que le permitieran luchar sin desventaja con Morales.

Esto, al fin lo logró con el resultado que no hace muchas semanas vimos en los courts del Vedado Tennis. Ahora, en lo que va de año, Vollmer y Morales se encuentran cada uno, en sus matches personales, con una victoria y una derrota. Este próximo encuentro, pues, será el decisivo y más importante, toda vez que el vencedor obtendrá, además de la alta significación que una victoria de esa índole implica, la conquista del título nacional.

El sábado próximo comenzará esta gran lucha. Hoy quedará cerrado el plazo de inscripción, debiendo dirigirse los jugadores que aspiran a competir en el torneo nacional a Baltasar Alvarez, Federación Amateur Cubana de Lawn Tennis, edificio La Metropolitana 811, a fin de formalizar dicha inscripción.

Combinación de gamuza blanca y becerro negro. También con becerro carmelita.
Convénzase: por primera vez en Cuba encontrará el zapato para su pié.
peletería INGELMO
san rafael y consulado
tel M-3237

AMERICAN ACADEMY OF ACCOUNTANCY
CHICAGO, ILL. U.S.A.
Unica Escuela Americana de Contadores Públicos por la libre con Profesor-Consultor en la Habana y exámenes de prueba y capacidad, por lo tanto la única cuyos títulos son reconocidos y considerados en todas partes.
Rep. Ing. R. Glez. Rojo. Empedrado 34 M-8875 y FO-3237.

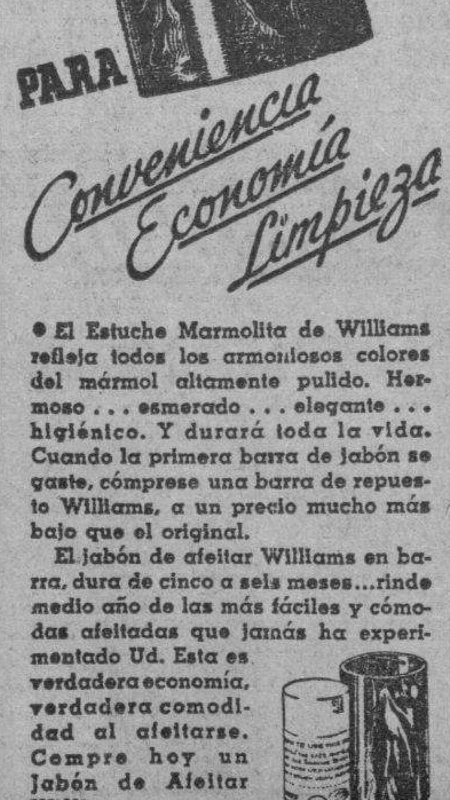

El Estuche Marmolita de Williams refleja todos los armoniosos colores del mármol altamente pulido. Hermoso . . . esmerado . . . elegante . . . higiénico. Y durará toda la vida. Cuando la primera barra de jabón se gaste, cómprese una barra de repuesto Williams, a un precio mucho más bajo que el original.
El jabón de afeitar Williams en barra, dura de cinco a seis meses...rinde medio año de las más fáciles y cómodas afeitadas que jamás ha experimentado Ud. Esta es verdadera economía, verdadera comodidad al afeitarse. Compre hoy un Jabón de Afeitar Williams, envase "Holder Top".
JABON DE AFEITAR "HOLDER TOP"
Williams
EN EL ESTUCHE MARMOLITA.

GONOCOL
CAPSULAS Y LAVADOS
CURA SU ENFERMEDAD EN SEIS DIAS.

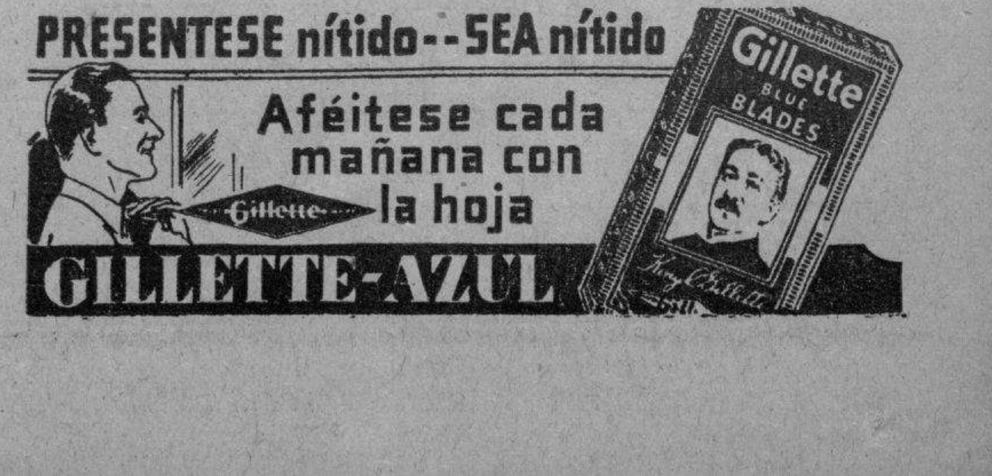


M.E.C.D. 2016

# EL GATO NEGRO
## CACHEIRO Y HERMANO

SUBA LA CUESTA... CON UN BILLETE DE **El Gato Negro** LLEGARA A LA META DE SUS ASPIRACIONES
$80.000... DESPIDA LA POBREZA JUGANDO UN GALLO TAPADO DE LA TRADICIONAL CASA DE LA SUERTE
—Hay que ver: Otro de los Grandes vendió EL GATO NEGRO:— 9,776 premiado en $20,000. —
Pídanos su billete premiado para el próximo sorteo del día 21. También servimos pedidos para el Extraordinario del día 28 a beneficio del Patronato Nacional de Colonias Infantiles:—Premio Mayor, $100-000— Dam os cotización especial a revendedores.
*Acuda a donde dan:- El Gato Negro es el distribuidor exclusivo de los Premios Mayores*

**ORO:** Compramos y vendemos en todas cantidades. Pagamos el mejor tipo.

Obispo 65.—Telfs. A-7780, A-0000.
Galiano y Zanja.—Telf. M.4298.
Obispo y Aguiar.—Tl. M-4017.



SORTEO EXTRAORDINARIO 1049. A beneficio del «PATRONATO NACIONAL DE COLONIAS INFANTILES»
Se celebrará el 28 de Abril.
23,000 billetes .. .. .. .. .. .. Premio Mayor $100,000
Servimos pedidos a cuelquier parte de la República en cantidades o al detal, con precios especiales a los revendedores.

# MERCANTIL NACIONAL, S.A.
## BILLETES DE LOTERIA

San José y Zulueta
Bajos del
Centro Asturiano.

HABANA

Apartado No. 2363.
Teléfonos A-9833 y M-1877.
Telégrafo: "Luismir"


# ACORDADA LA CONSTITUCION DE LA ASOCIACION NACIONAL DE GANADEROS DE LA REPUBLICA

Se está redactando ya el proyecto de Ley que aprobará el Congreso, en ese sentido. Una planta descubierta en el pueblo de Sibanicú, tiene propiedades curativas. La zafra

Después de un último cambió de impresiones entre los ganaderos y la Comisión Especial designada por el Secretario de Agricultura hace días, en el que se estudió con detenimiento el problema de los primeros se nos informa que se ha acordado la constitución de la Asociación Nacional de Ganaderos, habiéndose comenzado a redactar el proyecto de Ley que será elevado al Congreso, y cuya ley regirá y orientará ese importante sector de la vida cubana.

Unidos todos los ganaderos en un solo block, las ventajas que han de obtener serán beneficiosas para ellos y para el público consumidor, pues el impuesto de diez centatvos por res sacrificada constituirá un fondo importante del que se dispondrá en el futuro para el más intenso mejoramiento del ganado nacional y para el progreso efectivo de la economía nacional.

Las bases para la constitución de la Asociación Nacional de Ganaderos han sido ya entregadas al Jefe del Estado por conducto del secretario de Agricultura, a fin de que las estudie y disponga las medidas pertinentes para lograr, lo antes posible, la finalidad que se venía persiguiendo desde hace meses.

**Delegados de la Exposición de Texas**

Visitaron ayer al Secretario de Agricultura los Delegados de la Exposición Panamericana que ha de celebrarse durante el presente año en la ciudad de Dallas, Texas, quienes informaron al ingeniero López Castro de los beneficiosos que pudiera representar para Cuba el enviar sus productos a dicha exposición.

**Satisfechos los cafetaleros**

Interesados en la industria cafetalera, en Oriente, se han dirigido al Secretario de Agricultura exponiéndole su satisfacción por las últimas medidas dictadas en relación con el café, sus precios, organización, etc, reconociendo la justicia de tales medidas las que procurarán mejores días para los cosecheros y comerciantes y constituirán una garantía absoluta para el público consumidor.

**Terminan su zafra 70 ingenios**

Terminaron ayer su molienda los ingenios Toledo, Santa Lutgarda, Morón, Santa Marta y Palma, lo que da un total de 75 centrales los que han terminado de fabricar azúcar.

**Plantas con propiedades curativas.**

El Inspector Municipal de Camagüey ha remtido al director de Enseñanza de la Secretaría de Agricultura una rara planta q. crece en los montes de Sibanicú, a la que los campesinos le atribuyen propiedades curativas, plantas que guarda cierta semejanza con otra que ha sido encontrada en el Brasil y de la que se ha descubierto cura las caries dentales.

Los propios campesinos de Sibanicú llaman a la planta «Tamarindo chico» y la utilizan para variadas atenciones.

**Títulos expedidos**

Se han expedido títulos para ganado a los señores Manuel Alfonso, Antonio María Carrasazú, Octavio Z. Argudín, Francisco Ortega, José de la Paz Tardío, Eloy Rodríguez, José Morante, Rosa Victoria Portuon do, Rafael Nieves, Jesús Sánchez, Antonio Cabrera, Luis Pérez, Daniel Pérez y Feliciano Mancobo.

**Los rotarios de Tunas y el Secretario de Agricultura**

El presidente del Rotary Club de Victoria de las Tunas ha comunicado al Secretatrio de Agricultura el acuerdo tomado por dicho organismo de colaborar con el Departamento hasta lograr que Cuba recupere su independencia económica, prestando todo su concurso a las propagandas agrícolas que se vienen llevando a cabo en toda la República.

## NUEVA ASOCIACION

En atenta comunicación, la «Asociación Nacional de Acreedores del Estado», cuyas oficinas radican en la Manzana de Gómez, ciudad, nos participan su constitución.

La novel entidad, como su nombre indica, se propone el cobro de los distintos adeudos, por cualquier concepto, que tiene el Estado.

Muchos éxitos deseamos a sus organizadores.


**$10.000**
CON EL NUMERO 12512
repartió la CASA DE LA BUENA SUERTE
**Tenemos los $80.000**
DEL DIA 21. VENGA A BUSCARLOS A
# LA ISLA
LA CASA DE LA BUENA SUERTE
GALIANO Y SAN RAFAEL. HABANA


# La Comisión Técnica Arancelaria está estudiando la concesión de franquicia a cierta maquinaria para envasar piña

El propio organismo, después de deliberado estudio, acordó rebajar la partida que tarifa el caucho regenerado y que se dedica a uso industrial. Recibió importantes visitas

Siendo las cuatro de la tarde, dió comienzo ayer la sesión ordinaria de la Comisión Técnica Arancelaria, asistiendo a la misma los delegados siguientes: señor Juan M. Barquín Director General de Aduanas, en la presidencia; doctor Miguel A. Pérez, por la Secretaría de Hacienda; doctor Nicolás Pérez Stable, por la Setaría de Estado, Ingeniero José G. Montes, por la Secretaría de Agricultura; señor Rafael Díaz Salazar por la Secretaría de Comercio, actuando de secretario el doctor Roberto Leiva Fuente.

—En primer término la comisión recibió una visita, en representación de la Cámara de Comercio de la República de Cuba, que estaba representada por los señores José Sabatés, Walter Hartman, Ricardo Morán y Narciso Maciá. Dichos señores informaron en relación con la petición que han formulado para que sea derogado el decreto 805, dictado como consecuencia del informe remitido por la Secretaría de Agricultura con las medidas que se deben adoptar para la reanudación de las actividades agrícolas y rehabilitación de la industria de transformación para la producción de aceites comestibles, y que obra en el expediente número 451-CTA de esta comisión.

—La comisión recibió la visita del señor M. Serra, en relación con el expediente número 465-CTA, que se refiere a la solicitud presentada por Cuban American Pineapple con el objeto de que se le conceda franquicia arancelaria para la maquinaria que importaran a fin de instalar una planta destinada a enlatar piña. Se acordó solicitar de la Secretaría de Agricultura distintos informes sobre la materia.

—Otras entidades entre ellas la United States Rubber Export Co. Ltd, representada por los señores L. C. Boosi., R. Domínguez, así como los señores José García del Barco, en representación de la Asociación de Industriales de calzado de Cuba, Andrés Hernández, Francisco Vicente Torres y Leopoldo Benítez quienes informaron en relación con el expediente No 499 CTA, que se refiere a la petición formulada por la Asociación Nacional de Industriales de Cuba, con el objeto de que se le agregue una nueva letra a la Partida 78 del vigente Arancel de Aduanas que comprenda el caucho regenerado en planchas irregulares para uso industrial. La comisión después de estudiar la ponencia rendida por el señor Juan M. Barquín, acordó rebajar los derechos a la partida que tarifa ese material.

—La Comisión después de deliberar sobre el escrito de la Cámara de Comercio, interesándose en la derogación del Decreto 805 de cuatro de marzo de 1937 acordó mantener la orientación que motivó el acuerdo anterior y que dió motivo al precitado decreto.

## EN EL SUR DE AFRICA, LOS INDIOS NO EMPLEARAN A MUJERES DE RAZA BLANCA

CIUDAD DEL CABO, Africa del Sur, abril 14. (New York Herald Tribune).—La crisis ministerial que hizo que el Ministro del Interior, Hofmeyer, amenazase con renunciar el cargo, terminó ayer tarde, cuando el gobierno decidió no presentar el proyecto de ley que prohibiría el que los asiáticos diesen empleo a las mujeres blancas.

Esto significa que se echaran a un lado definitivamente las medidas anti-asiáticas introducidas por Glober, hijo del ministro de Asuntos Nativos y las que se aseguró tenían apoyo del ministro de Transportes, Pirow. Comoquiera que el proyecto de ley contra el empleo de mujeres por los asiáticos iba dirigido principalmente contra los indios, el gobierno de la India ordenó a sus representantes en la Ciudad del Cabo el día 8 de abril «que protestasen enérgicamente». El Congreso indio de Sur Africa se ha comprometido, mediante acuerdo de caballeros, a desalentar el empleo de mujeres blancas por los indios».

## REPUBLICA DE CUBA

# SECRETARIA DE HACIENDA

## DIRECCION GENERAL DE LA LOTERIA NACIONAL

**Lista de los números premiados en el Sorteo No. 1047, ordinario, celebrado en la Habana el día 14 de Abril de 1937.**

| NUMEROS | PESOS |
|---|---|
| **DECENA** | |
| 11. . | — 70 |
| 13. . | — 70 |
| 29. . | — 70 |
| 40. . | — 70 |
| 98. . | — 70 |
| **CENTENA** | |
| 143. . | — 70 |
| 154. . | — 70 |
| 177. . | — 70 |
| 195. . | — 70 |
| 208. . | — 70 |
| 225. . | — 70 |
| 240. . | — 70 |
| 243. . | — 70 |
| 311. . | — 70 |
| 335. . | — 70 |
| 347. . | — 70 |
| 352. . | — 70 |
| 361. . | — 70 |
| 369. . | — 70 |
| 376. . | — 70 |
| 381. . | — 70 |
| 392. . | — 70 |
| 412. . | — 70 |
| 436. . | — 70 |
| 472. . | — 70 |
| 503. . | — 70 |
| 518. . | — 70 |
| 578. . | —500 |
| 590. . | — 70 |
| 600. . | — 70 |
| 619. . | — 70 |
| 631. . | — 70 |
| 638. . | — 70 |
| 655. . | — 70 |
| 703. . | — 70 |
| 724. . | — 70 |
| 766. . | — 70 |
| 774. . | — 70 |
| 789. . | — 70 |
| 792. . | — 70 |
| 829. . | —500 |
| 840. . | — 70 |
| 872. . | — 70 |
| 881. . | — 70 |
| 915. . | — 70 |
| 935. . | — 70 |
| 970. . | — 70 |
| **MIL** | |
| 1006. . | — 70 |
| 1007. . | — 70 |
| 1034. . | — 70 |
| 1043. . | — 70 |
| 1051. . | — 70 |
| 1099. . | — 70 |
| 1115. . | — 70 |
| 1137. . | — 70 |
| 1183. . | — 70 |
| 1186. . | — 70 |
| 1195. . | — 70 |
| 1231. . | — 70 |
| 1235. . | — 70 |
| 1244. . | — 70 |
| 1266. . | — 70 |
| 1271. . | — 70 |
| 1277. . | — 70 |
| 1280. . | — 70 |
| 1294. . | — 70 |
| 1310. . | — 70 |
| 1326. . | — 70 |
| 1345. . | — 70 |
| 1386. . | — 70 |
| 1393. . | — 70 |
| 1400. . | — 70 |
| 1408. . | — 70 |
| 1449. . | — 70 |
| 1452. . | — 70 |
| 1456. . | — 70 |
| 1466. . | — 70 |
| 1496. . | — 70 |
| 1512. . | — 70 |
| 1515. . | — 70 |
| 1522. . | — 70 |
| 1523. . | — 70 |
| 1554. . | — 70 |
| 1561. . | — 70 |
| 1564. . | —100 |
| 1574. . | — 70 |
| 1579. . | — 70 |
| 1582. . | — 70 |

| NUMEROS | PESOS |
|---|---|
| 1585. . | —100 |
| 1589. . | — 70 |
| 1591. . | — 70 |
| 1595. . | — 70 |
| 1632. . | — 70 |
| 1635. . | — 70 |
| 1645. . | — 70 |
| 1649. . | — 70 |
| 1714. . | — 70 |
| 1739. . | — 70 |
| 1753. . | — 70 |
| 1761. . | — 70 |
| 1768. . | — 70 |
| 1785. . | — 70 |
| 1790. . | — 70 |
| 1810. . | — 70 |
| 1818. . | — 70 |
| 1859. . | 1,000 |
| 1872. . | — 70 |
| 1880. . | — 70 |
| 1890. . | — 70 |
| 1895. . | — 70 |
| 1917. . | — 70 |
| 1923. . | — 70 |
| 1924. . | — 70 |
| 1947. . | —100 |
| 1991. . | — 70 |
| **DOS MIL** | |
| 2021. . | — 70 |
| 2047. . | — 70 |
| 2055. . | — 70 |
| 2059. . | — 70 |
| 2082. . | — 70 |
| 2113. . | — 70 |
| 2125. . | — 70 |
| 2145. . | —100 |
| 2151. . | — 70 |
| 2181. . | — 70 |
| 2207. . | — 70 |
| 2209. . | — 70 |
| 2210. . | — 70 |
| 2279. . | —100 |
| 2281. . | — 70 |
| 2314. . | — 70 |
| 2330. . | — 70 |
| 2340. . | — 70 |
| 2344. . | — 70 |
| 2376. . | — 70 |
| 2408. . | — 70 |
| 2419. . | — 70 |
| 2520. . | — 70 |
| 2540. . | — 70 |
| 2555. . | — 70 |
| 2574. . | — 70 |
| 2577. . | — 70 |
| 2587. . | —200 |
| 2605. . | — 70 |
| 2645. . | — 70 |
| 2647. . | — 70 |
| 2652. . | — 70 |
| 2655. . | — 70 |
| 2665. . | — 70 |
| 2674. . | — 70 |
| 2677. . | — 70 |
| 2684. . | — 70 |
| 2720. . | — 70 |
| 2738. . | — 70 |
| 2744. . | — 70 |
| 2753. . | — 70 |
| 2768. . | — 70 |
| 2772. . | — 70 |
| 2777. . | — 70 |
| 2793. . | — 70 |
| 2801. . | — 70 |
| 2817. . | — 70 |
| 2836. . | — 70 |
| 2838. . | — 70 |
| 2854. . | — 70 |
| 2871. . | — 70 |
| 2876. . | — 70 |
| 2891. . | — 70 |
| 2895. . | — 70 |
| 2901. . | — 70 |
| 2911. . | — 70 |
| 2926. . | — 70 |
| 2929. . | — 70 |
| 2943. . | — 70 |
| 2966. . | — 70 |
| 2987. . | — 70 |
| **TRES MIL** | |
| 3001. . | — 70 |
| 3009. . | — 70 |

| NUMEROS | PESOS |
|---|---|
| 3062. . | — 70 |
| 3068. . | — 70 |
| 3073. . | —100 |
| 3085. . | — 70 |
| 3094. . | — 70 |
| 3121. . | —100 |
| 3135. . | — 70 |
| 3140. . | — 70 |
| 3142. . | — 70 |
| 3166. . | — 70 |
| 3168. . | — 70 |
| 3172. . | — 70 |
| 3179. . | — 70 |
| 3284. . | — 70 |
| 3296. . | — 70 |
| 3302. . | — 70 |
| 3317. . | — 70 |
| 3340. . | — 70 |
| 3342. . | — 70 |
| 3347. . | — 70 |
| 3361. . | — 70 |
| 3375. . | — 70 |
| 3379. . | — 70 |
| 3383. . | — 70 |
| 3384. . | —100 |
| 3405. . | — 70 |
| 3421. . | — 70 |
| 3424. . | — 70 |
| 3431. . | — 70 |
| 3433. . | — 70 |
| 3437. . | — 70 |
| 3472. . | — 70 |
| 3532. . | — 70 |
| 3555. . | — 70 |
| 3570. . | — 70 |
| 3594. . | — 70 |
| 3605. . | — 70 |
| 3609. . | — 70 |
| 3634. . | — 70 |
| 3642. . | — 70 |
| 3689. . | — 70 |
| 3704. . | — 70 |
| 3766. . | — 70 |
| 3783. . | — 70 |
| 3792. . | — 70 |
| 3793. . | — 70 |
| 3834. . | — 70 |
| 3886. . | — 70 |
| 3895. . | — 70 |
| 3905. . | —100 |
| 3910. . | — 70 |
| 3928. . | — 70 |
| 3938. . | — 70 |
| 3940. . | — 70 |
| 3941. . | — 70 |
| 3945. . | — 70 |
| 3952. . | —200 |
| 3960. . | — 70 |
| 3967. . | — 70 |
| 3968. . | — 70 |
| 3994. . | — 70 |
| **CUATRO MIL** | |
| 4081. . | — 70 |
| 4096. . | — 70 |
| 4098. . | — 70 |
| 4157. . | — 70 |
| 4272. . | — 70 |
| 4302. . | — 70 |
| 4351. . | — 70 |
| 4357. . | — 70 |
| 4370. . | — 70 |
| 4383. . | — 70 |
| 4393. . | — 70 |
| 4413. . | — 70 |
| 4418. . | — 70 |
| 4461. . | — 70 |
| 4471. . | — 70 |
| 4478. . | — 70 |
| 4503. . | — 70 |
| 4508. . | — 70 |
| 4534. . | — 70 |
| 4540. . | — 70 |
| 4565. . | — 70 |
| 4595. . | — 70 |
| 4603. . | — 70 |
| 4625. . | — 70 |
| 4654. . | — 70 |
| 4681. . | — 70 |
| 4683. . | — 70 |
| 4700. . | — 70 |
| 4713. . | — 70 |
| 4735. . | — 70 |
| 4746. . | — 70 |
| 4779. . | — 70 |

| NUMEROS | PESOS |
|---|---|
| 4809. . | — 70 |
| 4811. . | — 70 |
| 4836. . | — 70 |
| 4837. . | — 70 |
| 4926. . | — 70 |
| 4943. . | — 70 |
| 4949. . | — 70 |
| 4966. . | — 70 |
| 4973. . | — 70 |
| 4979. . | — 70 |
| 4982. . | — 70 |
| 4994. . | — 70 |
| **CINCO MIL** | |
| 5037. . | —100 |
| 5046. . | — 70 |
| 5082. . | — 70 |
| 5085. . | — 70 |
| 5123. . | — 70 |
| 5137. . | — 70 |
| 5148. . | — 70 |
| 5165. . | —200 |
| 5180. . | — 70 |
| 5200. . | — 70 |
| 5209. . | — 70 |
| 5300. . | — 70 |
| 5301. . | —200 |
| 5325. . | — 70 |
| 5334. . | — 70 |
| 5336. . | — 70 |
| 5353. . | — 70 |
| 5360. . | — 70 |
| 5366. . | — 70 |
| 5369. . | — 70 |
| 5370. . | 1,000 |
| 5388. . | 1,000 |
| 5389. . | — 70 |
| 5427. . | — 70 |
| 5431. . | — 70 |
| 5432. . | — 70 |
| 5434. . | — 70 |
| 5449. . | — 70 |
| 5462. . | — 70 |
| 5486. . | — 70 |
| 5488. . | — 70 |
| 5520. . | — 70 |
| 5545. . | — 70 |
| 5561. . | — 70 |
| 5566. . | — 70 |
| 5573. . | — 70 |
| 5605. . | — 70 |
| 5606. . | — 70 |
| 5651. . | — 70 |
| 5762. . | — 70 |
| 5766. . | — 70 |
| 5786. . | — 70 |
| 5812. . | — 70 |
| 5815. . | — 70 |
| 5830. . | — 70 |
| 5831. . | — 70 |
| 5836. . | — 70 |
| 5853. . | — 70 |
| 5869. . | — 70 |
| 5891. . | — 70 |
| 5895. . | — 70 |
| 5927. . | — 70 |
| 5928. . | — 70 |
| 5934. . | 1,000 |
| 5942. . | — 70 |
| 5968. . | — 70 |
| 5975. . | — 70 |
| 5999. . | — 70 |
| **SEIS MIL** | |
| 6009. . | — 70 |
| 6015. . | — 70 |
| 6054. . | — 70 |
| 6095. . | — 70 |
| 6108. . | — 70 |
| 6124. . | — 70 |
| 6133. . | — 70 |
| 6137. . | — 70 |
| 6159. . | — 70 |
| 6169. . | — 70 |
| 6187. . | — 70 |
| 6191. . | —100 |
| 6209. . | — 70 |
| 6217. . | — 70 |
| 6219. . | — 70 |
| 6278. . | — 70 |
| 6285. . | — 70 |
| 6319. . | — 70 |
| 6342. . | — 70 |

| NUMEROS | PESOS |
|---|---|
| 6357. . | — 70 |
| 6389. . | — 70 |
| 6402. . | —500 |
| 6407. . | — 70 |
| 6410. . | —100 |
| 6418. . | — 70 |
| 6444. . | — 70 |
| 6463. . | — 70 |
| 6478. . | — 70 |
| 6506. . | — 70 |
| 6528. . | — 70 |
| 6531. . | — 70 |
| 6597. . | — 70 |
| 6627. . | — 70 |
| 6669. . | — 70 |
| 6689. . | — 70 |
| 6691. . | — 70 |
| 6694. . | — 70 |
| 6697. . | — 70 |
| 6703. . | — 70 |
| 6707. . | — 70 |
| 6720. . | — 70 |
| 6739. . | — 70 |
| 6750. . | — 70 |
| 6755. . | — 70 |
| 6761. . | — 70 |
| 6796. . | — 70 |
| 6810. . | — 70 |
| 6844. . | — 70 |
| 6853. . | — 70 |
| 6871. . | — 70 |
| 6913. . | — 70 |
| 6918. . | — 70 |
| 6922. . | —200 |
| 6927. . | — 70 |
| 6938. . | — 70 |
| 6959. . | — 70 |
| 6962. . | — 70 |
| 6963. . | — 70 |
| **SIETE MIL** | |
| 7017. . | — 70 |
| 7043. . | — 70 |
| 7064. . | — 70 |
| 7074. . | — 70 |
| 7075. . | — 70 |
| 7091. . | — 70 |
| 7102. . | — 70 |
| 7126. . | — 70 |
| 7150. . | — 70 |
| 7160. . | — 70 |
| 7195. . | — 70 |
| 7198. . | — 70 |
| 7213. . | — 70 |
| 7227. . | — 70 |
| 7234. . | — 70 |
| 7236. . | — 70 |
| 7243. . | — 70 |
| 7274. . | — 70 |
| 7304. . | — 70 |
| 7321. . | — 70 |
| 7326. . | — 70 |
| 7329. . | — 70 |
| 7385. . | — 70 |
| 7392. . | — 70 |
| 7407. . | — 70 |
| 7424. . | — 70 |
| 7426. . | — 70 |
| 7469. . | — 70 |
| 7504. . | — 70 |
| 7536. . | — 70 |
| 7573. . | — 70 |
| 7609. . | — 70 |
| 7696. . | — 70 |
| 7704. . | — 70 |
| 7717. . | — 70 |
| 7745. . | — 70 |
| 7759. . | — 70 |
| 7801. . | — 70 |
| 7805. . | — 70 |
| 7807. . | — 70 |
| 7842. . | — 70 |
| 7871. . | — 70 |
| 7878. . | — 70 |
| 7881. . | — 70 |
| 7930. . | — 70 |
| 7947. . | — 70 |
| 7950. . | — 70 |
| 7990. . | —500 |
| 7995. . | — 70 |
| 7996. . | — 70 |
| **OCHO MIL** | |
| 8001. . | — 70 |

| NUMEROS | PESOS |
|---|---|
| 8021. . | — 70 |
| 8037. . | — 70 |
| 8049. . | — 70 |
| 8053. . | — 70 |
| 8057. . | — 70 |
| 8065. . | — 70 |
| 8075. . | — 70 |
| 8092. . | — 70 |
| 8096. . | — 70 |
| 8097. . | — 70 |
| 8111. . | — 70 |
| 8136. . | — 70 |
| 8146. . | — 70 |
| 8191. . | — 70 |
| 8196. . | — 70 |
| 8244. . | — 70 |
| 8254. . | — 70 |
| 8264. . | — 70 |
| 8321. . | — 70 |
| 8323. . | — 70 |
| 8334. . | — 70 |
| 8335. . | — 70 |
| 8346. . | — 70 |
| 8358. . | — 70 |
| 8377. . | — 70 |
| 8382. . | — 70 |
| 8392. . | — 70 |
| 8396. . | — 70 |
| 8413. . | — 70 |
| 8444. . | — 70 |
| 8458. . | — 70 |
| 8461. . | — 70 |
| 8567. . | — 70 |
| 8667. . | — 70 |
| 8668. . | — 70 |
| 8696. . | — 70 |
| 8768. . | — 70 |
| 8775. . | — 70 |
| 8818. . | — 70 |
| 8822. . | — 70 |
| 8826. . | — 70 |
| 8829. . | — 70 |
| 8850. . | — 70 |
| 8861. . | —100 |
| 8877. . | — 70 |
| 8927. . | — 70 |
| 8941. . | — 70 |
| 8955. . | — 70 |
| 8956. . | — 70 |
| 8968. . | — 70 |
| 8978. . | — 70 |
| **NUEVE MIL** | |
| 9001. . | — 70 |
| 9007. . | — 70 |
| 9021. . | — 70 |
| 9023. . | — 70 |
| 9064. . | — 70 |
| 9078. . | — 70 |
| 9107. . | — 70 |
| 9115. . | — 70 |
| 9119. . | — 70 |
| 9202. . | — 70 |
| 9231. . | — 70 |
| 9235. . | — 70 |
| 9244. . | —200 |
| 9279. . | — 70 |
| 9294. . | — 70 |
| 9316. . | — 70 |
| 9332. . | — 70 |
| 9335. . | — 70 |
| 9340. . | — 70 |
| 9342. . | — 70 |
| 9351. . | — 70 |
| 9366. . | — 70 |
| 9377. . | — 70 |
| 9382. . | — 70 |
| 9418. . | — 70 |
| 9462. . | — 70 |
| 9467. . | — 70 |
| 9487. . | — 70 |
| 9502. . | — 70 |
| 9508. . | — 70 |
| 9522. . | — 70 |
| 9544. . | — 70 |
| 9556. . | — 70 |
| 9557. . | — 70 |
| 9560. . | — 70 |
| 9586. . | — 70 |
| 9593. . | — 70 |
| 9598. . | —100 |
| 9615. . | — 70 |
| 9629. . | — 70 |
| 9634. . | — 70 |

| NUMEROS | PESOS |
|---|---|
| 9679. . | — 70 |
| 9701. c. | — 70 |
| 9702. c. | — 70 |
| 9703. c. | — 70 |
| 9704. c. | — 70 |
| 9705. c. | — 70 |
| 9706. c. | — 70 |
| 9707. c. | — 70 |
| 9708. c. | — 70 |
| 9709. c. | — 70 |
| 9710. . | — 70 |
| 9710. c. | — 70 |
| 9711. c. | — 70 |
| 9712. . | — 70 |
| 9712. c. | — 70 |
| 9713. c. | — 70 |
| 9714. c. | — 70 |
| 9715. c. | — 70 |
| 9716. c. | — 70 |
| 9717. c. | — 70 |
| 9718. c. | — 70 |
| 9719. . | — 70 |
| 9719. c. | — 70 |
| 9720. c. | — 70 |
| 9721. c. | — 70 |
| 9722. c. | — 70 |
| 9723. c. | — 70 |
| 9724. c. | — 70 |
| 9725. . | — 70 |
| 9725. c. | — 70 |
| 9726. . | — 70 |
| 9726. c. | — 70 |
| 9727. c. | — 70 |
| 9728. c. | — 70 |
| 9729. c. | — 70 |
| 9730. c. | — 70 |
| 9731. c. | — 70 |
| 9732. c. | — 70 |
| 9733. c. | — 70 |
| 9734. c. | — 70 |
| 9735. c. | — 70 |
| 9736. c. | — 70 |
| 9737. c. | — 70 |
| 9738. c. | — 70 |
| 9739. c. | — 70 |
| 9740. c. | — 70 |
| 9741. c. | — 70 |
| 9742. . | — 70 |
| 9742. c. | — 70 |
| 9743. c. | — 70 |
| 9744. c. | — 70 |
| 9745. c. | — 70 |
| 9746. c. | — 70 |
| 9747. c. | — 70 |
| 9748. c. | — 70 |
| 9749. c. | — 70 |
| 9750. c. | — 70 |
| 9751. c. | — 70 |
| 9752. c. | — 70 |
| 9753. c. | — 70 |
| 9754. c. | — 70 |
| 9755. c. | — 70 |
| 9756. c. | — 70 |
| 9757. c. | — 70 |
| 9758. c. | — 70 |
| 9759. c. | — 70 |
| 9760. c. | — 70 |
| 9761. c. | — 70 |
| 9762. c. | — 70 |
| 9763. c. | — 70 |
| 9764. . | —500 |
| 9764. c. | — 70 |
| 9765. . | — 70 |
| 9765. c. | — 70 |
| 9766. c. | — 70 |
| 9767. c. | — 70 |
| 9768. c. | — 70 |
| 9769. c. | — 70 |
| 9770. c. | — 70 |
| 9771. c. | — 70 |
| 9772. c. | — 70 |
| 9773. c. | — 70 |
| 9774. c. | — 70 |
| 9775. c. | — 70 |
| 9775. . | a. 300 |
| 9776. . | 20,000 |
| 9777. . | p. 300 |
| 9777. c. | — 70 |
| 9778. . | — 70 |
| 9778. c. | — 70 |
| 9779. c. | — 70 |

| NUMEROS | PESOS |
|---|---|
| 9780. c. | — 70 |
| 9781. c. | — 70 |
| 9782. c. | — 70 |
| 9783. c. | — 70 |
| 9784. c. | — 70 |
| 9785. c. | — 70 |
| 9786. c. | — 70 |
| 9787. c. | — 70 |
| 9788. c. | — 70 |
| 9789. c. | — 70 |
| 9790. c. | — 70 |
| 9791. c. | — 70 |
| 9792. c. | — 70 |
| 9793. c. | — 70 |
| 9794. c. | — 70 |
| 9795. c. | — 70 |
| 9796. c. | — 70 |
| 9797. c. | — 70 |
| 9798. c. | — 70 |
| 9799. c. | — 70 |
| 9800. c. | — 70 |
| 9835. . | — 70 |
| 9847. . | — 70 |
| 9854. . | — 70 |
| 9856. . | — 70 |
| 9877. . | — 70 |
| 9935. . | — 70 |
| 9943. . | — 70 |
| 9952. . | — 70 |
| 9962. . | — 70 |
| 9964. . | — 70 |
| 9988. . | — 70 |
| **DIEZ MIL** | |
| 10001. . | — 70 |
| 10007. . | — 70 |
| 10108. . | — 70 |
| 10151. . | — 70 |
| 10164. . | — 70 |
| 10170. . | — 70 |
| 10182. . | — 70 |
| 10184. . | — 70 |
| 10187. . | — 70 |
| 10189. . | — 70 |
| 10206. . | — 70 |
| 10219. . | — 70 |
| 10234. . | — 70 |
| 10249. . | — 70 |
| 10274. . | — 70 |
| 10279. . | — 70 |
| 10293. . | — 70 |
| 10335. . | — 70 |
| 10339. . | — 70 |
| 10341. . | — 70 |
| 10354. . | — 70 |
| 10368. . | — 70 |
| 10427. . | —100 |
| 10439. . | — 70 |
| 10451. . | — 70 |
| 10465. . | — 70 |
| 10471. . | — 70 |
| 10490. . | — 70 |
| 10495. . | — 70 |
| 10506. . | — 70 |
| 10519. . | — 70 |
| 10524. . | — 70 |
| 10526. . | — 70 |
| 10532. . | — 70 |
| 10561. . | — 70 |
| 10588. . | — 70 |
| 10598. . | — 70 |
| 10637. . | —100 |
| 10652. . | — 70 |
| 10669. . | — 70 |
| 10691. . | — 70 |
| 10695. . | — 70 |
| 10698. . | — 70 |
| 10710. . | — 70 |
| 10712. . | — 70 |
| 10722. . | — 70 |
| 10732. . | — 70 |
| 10754. . | — 70 |
| 10777. . | — 70 |
| 10820. . | — 70 |
| 10870. . | — 70 |
| 10912. . | — 70 |
| 10914. . | — 70 |
| 10922. . | — 70 |
| 10926. . | — 70 |
| 10985. . | — 70 |
| **ONCE MIL** | |
| 11008. . | — 70 |
| 11018. . | — 70 |

| NUMEROS | PESOS |
|---|---|
| 11071. . | — 70 |
| 11101. . | — 70 |
| 11113. . | — 70 |
| 11156. . | — 70 |
| 11182. . | — 70 |
| 11196. . | — 70 |
| 11207. . | — 70 |
| 11266. . | — 70 |
| 11299. . | — 70 |
| 11323. . | — 70 |
| 11346. . | — 70 |
| 11364. . | — 70 |
| 11382. . | — 70 |
| 11383. . | — 70 |
| 11386. . | — 70 |
| 11409. . | —200 |
| 11420. . | — 70 |
| 11421. . | — 70 |
| 11423. . | — 70 |
| 11433. . | — 70 |
| 11446. . | — 70 |
| 11463. . | — 70 |
| 11464. . | — 70 |
| 11468. . | — 70 |
| 11477. . | — 70 |
| 11481. . | — 70 |
| 11492. . | — 70 |
| 11496. . | — 70 |
| 11504. . | — 70 |
| 11522. . | — 70 |
| 11541. . | — 70 |
| 11552. . | — 70 |
| 11558. . | — 70 |
| 11569. . | — 70 |
| 11637. . | — 70 |
| 11673. . | — 70 |
| 11684. . | — 70 |
| 11685. . | — 70 |
| 11688. . | — 70 |
| 11691. . | — 70 |
| 11694. . | — 70 |
| 11699. . | — 70 |
| 11714. . | —100 |
| 11735. . | — 70 |
| 11784. . | — 70 |
| 11785. . | — 70 |
| 11794. . | —100 |
| 11801. . | — 70 |
| 11809. . | — 70 |
| 11841. . | — 70 |
| 11864. . | — 70 |
| 11879. . | — 70 |
| 11918. . | —200 |
| 11939. . | — 70 |
| 11949. . | — 70 |
| 11951. . | —500 |
| **DOCE MIL** | |
| 12009. . | — 70 |
| 12041. . | — 70 |
| 12059. . | — 70 |
| 12060. . | — 70 |
| 12098. . | — 70 |
| 12146. . | — 70 |
| 12158. . | — 70 |
| 12165. . | — 70 |
| 12180. . | — 70 |
| 12194. . | — 70 |
| 12225. . | — 70 |
| 12240. . | — 70 |
| 12250. . | — 70 |
| 12261. . | — 70 |
| 12265. . | — 70 |
| 12268. . | — 70 |
| 12284. . | — 70 |
| 12302. . | — 70 |
| 12311. . | — 70 |
| 12321. . | — 70 |
| 12325. . | — 70 |
| 12337. . | — 70 |
| 12338. . | — 70 |
| 12375. . | — 70 |
| 12379. . | — 70 |
| 12384. . | — 70 |
| 12391. . | — 70 |
| 12399. . | — 70 |
| 12405. . | — 70 |
| 12429. . | — 70 |
| 12439. . | — 70 |
| 12442. . | — 70 |
| 12453. . | — 70 |
| 12473. . | — 70 |
| 12501. c. | — 70 |
| 12502. c. | — 70 |

| NUMEROS | PESOS |
|---|---|
| 12503. c. | — 70 |
| 12504. c. | — 70 |
| 12505. c. | — 70 |
| 12506. c. | — 70 |
| 12507. c. | — 70 |
| 12508. c. | — 70 |
| 12509. c. | — 70 |
| 12510. c. | — 70 |
| 12511. c. | — 70 |
| 12511. . | a. 220 |
| 12512. | 10,000 |
| 12513. . | p. 220 |
| 12513. c. | — 70 |
| 12514. c. | — 70 |
| 12515. c. | — 70 |
| 12516. c. | — 70 |
| 12517. c. | — 70 |
| 12518. c. | — 70 |
| 12519. c. | — 70 |
| 12520. c. | — 70 |
| 12521. c. | — 70 |
| 12522. c. | — 70 |
| 12523. c. | — 70 |
| 12524. c. | — 70 |
| 12525. c. | — 70 |
| 12526. c. | — 70 |
| 12527. c. | — 70 |
| 12528. c. | — 70 |
| 12529. c. | — 70 |
| 12530. c. | — 70 |
| 12531. c. | — 70 |
| 12532. c. | — 70 |
| 12533. c. | — 70 |
| 12534. c. | — 70 |
| 12535. c. | — 70 |
| 12536. c. | — 70 |
| 12537. c. | — 70 |
| 12538. . | — 70 |
| 12538. c. | — 70 |
| 12539. c. | — 70 |
| 12540. c. | — 70 |
| 12541. c. | — 70 |
| 12542. c. | — 70 |
| 12543. . | — 70 |
| 12543. c. | — 70 |
| 12544. c. | — 70 |
| 12545. c. | — 70 |
| 12546. c. | — 70 |
| 12547. c. | — 70 |
| 12548. . | — 70 |
| 12548. c. | — 70 |
| 12549. c. | — 70 |
| 12550. c. | — 70 |
| 12551. c. | — 70 |
| 12552. c. | — 70 |
| 12553. c. | — 70 |
| 12554. c. | — 70 |
| 12555. c. | — 70 |
| 12556. c. | — 70 |
| 12557. c. | — 70 |
| 12558. c. | — 70 |
| 12559. c. | — 70 |
| 12560. c. | — 70 |
| 12561. . | — 70 |
| 12561. c. | — 70 |
| 12562. c. | — 70 |
| 12563. c. | — 70 |
| 12564. c. | — 70 |
| 12565. c. | — 70 |
| 12566. . | — 70 |
| 12566. c. | — 70 |
| 12567. c. | — 70 |
| 12568. c. | — 70 |
| 12569. c. | — 70 |
| 12570. . | — 70 |
| 12570. c. | — 70 |
| 12571. c. | — 70 |
| 12572. c. | — 70 |
| 12573. c. | — 70 |
| 12574. . | — 70 |
| 12574. c. | — 70 |
| 12575. c. | — 70 |
| 12576. c. | — 70 |
| 12577. c. | — 70 |
| 12578. c. | — 70 |
| 12579. c. | — 70 |
| 12580. c. | — 70 |
| 12581. c. | — 70 |
| 12582. . | — 70 |
| 12582. c. | — 70 |
| 12583. c. | — 70 |
| 12584. c. | — 70 |

| NUMEROS | PESOS |
|---|---|
| 12585. c. | — 70 |
| 12586. c. | — 70 |
| 12587. c. | — 70 |
| 12588. c. | — 70 |
| 12589. c. | — 70 |
| 12590. . | — 70 |
| 12590. c. | — 70 |
| 12591. . | — 70 |
| 12591. c. | — 70 |
| 12592. c. | — 70 |
| 12593. c. | — 70 |
| 12594. c. | — 70 |
| 12595. c. | — 70 |
| 12596. c. | — 70 |
| 12597. c. | — 70 |
| 12598. c. | — 70 |
| 12599. c. | — 70 |
| 12600. c. | — 70 |
| 12620. . | — 70 |
| 12627. . | — 70 |
| 12634. . | — 70 |
| 12676. . | — 70 |
| 12678. . | — 70 |
| 12679. . | — 70 |
| 12721. . | — 70 |
| 12733. . | — 70 |
| 12758. . | — 70 |
| 12774. . | — 70 |
| 12788. . | — 70 |
| 12792. . | — 70 |
| 12810. . | — 70 |
| 12813. . | — 70 |
| 12814. . | — 70 |
| 12818. . | — 70 |
| 12847. . | — 70 |
| 12860. . | — 70 |
| 12862. . | — 70 |
| 12871. . | — 70 |
| 12927. . | — 70 |
| 12931. . | — 70 |
| 12949. . | — 70 |
| 12952. . | — 70 |
| 12966. . | — 70 |
| **TRECE MIL** | |
| 13022. . | — 70 |
| 13055. . | — 70 |
| 13071. . | — 70 |
| 13077. . | — 70 |
| 13080. . | — 70 |
| 13090. . | — 70 |
| 13092. . | — 70 |
| 13154. . | — 70 |
| 13169. . | — 70 |
| 13184. . | — 70 |
| 13213. . | — 70 |
| 13217. . | — 70 |
| 13258. . | — 70 |
| 13268. . | — 70 |
| 13336. . | — 70 |
| 13380. . | — 70 |
| 13384. . | — 70 |
| 13403. . | — 70 |
| 13422. . | — 70 |
| 13427. . | — 70 |
| 13429. . | — 70 |
| 13481. . | — 70 |
| 13487. . | — 70 |
| 13489. . | — 70 |
| 13506. . | — 70 |
| 13512. . | — 70 |
| 13565. . | — 70 |
| 13579. . | — 70 |
| 13588. . | — 70 |
| 13611. . | — 70 |
| 13642. . | — 70 |
| 13651. . | — 70 |
| 13670. . | — 70 |
| 13686. . | — 70 |
| 13706. . | — 70 |
| 13736. . | — 70 |
| 13766. . | —200 |
| 13775. . | — 70 |
| 13779. . | — 70 |
| 13792. . | — 70 |
| 13813. . | — 70 |
| 13837. . | — 70 |
| 13840. . | — 70 |
| 13842. . | — 70 |
| 13897. . | — 70 |
| 13904. . | — 70 |
| 13911. . | — 70 |
| 13922. . | — 70 |
| 13928. . | — 70 |


# Antigua de Pellón

NUMEROS QUE TENEMOS PARA LA VENTA EN NUESTRAS SUCURSALES DE MONTE Y ZULUETA Y MONTE Y BELASCOAIN. TELEFONOS M-5335 Y M-5775

| | | | | | |
|---|---|---|---|---|---|
| 75 | 3586 | 7742 | 11215 | 15300 | 18823 |
| 143 | 4427 | 7860 | 11574 | 15429 | 19103 |
| 554 | 4559 | 8183 | 11916 | 15750 | 19474 |
| 825 | 4649 | 8211 | 12397 | 15878 | 19524 |
| 1476 | 4878 | 8913 | 12647 | 16181 | 19692 |
| 1105 | 5090 | 8992 | 12813 | 16249 | 20186 |
| 1594 | 5219 | 9164 | 12876 | 16690 | 20395 |
| 1694 | 5810 | 9343 | 13198 | 16911 | 20423 |
| 2035 | 5968 | 9634 | 13327 | 17041 | 20645 |
| 2467 | 6291 | 9752 | 13848 | 17362 | 20874 |
| 2737 | 6501 | 10033 | 13966 | 17632 | 21196 |
| 3908 | 6717 | 10455 | 14269 | 17800 | 21325 |
| 2966 | 6780 | 10735 | 14317 | 18073 | 21482 |
| 3017 | 7252 | 10964 | 14509 | 18141 | 21806 |
| 3388 | 7431 | 11086 | 14788 | 18552 | 21964 |

Teniente Rey y San Ignacio — **Peña y Vega** — Apartado 408 Tlf-M1232

COTIZAMOS PRECIOS ESPECIALES PARA LOS REVENDEDORES. PIDA PRECIO.

CAMBIAMOS PREMIOS MAYORES

YA TENEMOS A LA VENTA LOS BILLETES DEL PROXIMO EXTRAORDINARIO DE $100.000.



SORTEO EXTRAORDINARIO
**ABRIL 28**
A Beneficio del "Patronato Nacional de Colonias Infantiles"
**1er. Premio: $100.000**
PRECIOS ESPECIALES A REVENDEDORES
# "LA DICHOSA"
Enviamos a vuelta de correo todo pedido que se nos haga:
**COMPAÑIA CENTRAL**
Obispo y Compostela. — Tel. A-6770 — Aptdo. 748. Habana


## IMPORTANTE SESION SE CELEB RARA MAÑANA EN LA ACADEMIA DE CIENCIS

Mañana, viernes dieciséis, a las nueve de la noche y en el local ocupado en la calle, Cuba 84-A, por la «Academia de Ciencias», ofrecerá una importante sesión la «Sección de Gastroenterología» de la «Sociedad de Estudios Clínicos de la Habana», que tan señaladas muestras de actividad científica nos viene ofreciendo.

En dicho acto harán uso de la palabra los reputados doctores Pedro Barillas, Laureano Falla, Fernando Milanés, Julio Alfonso y Ricardo Beguerie.

Muy agradecidos a la invitación.

M.E.C.D. 2016

| NUMEROS PESOS | NUMEROS PESOS | NUMEROS PESOS | NUMEROS PESOS | NUMEROS PESOS |
|---|---|---|---|---|
| — 70 | 14791. . — 70 | 15701. . — 70 | 16550. . — 70 | 17576. . —100 |
| 13960. . — 70 | 14847. . — 70 | 15729. . — 70 | 16565. . — 70 | 17581. . — 70 |
| 13972. . — 70 | 14888. . — 70 | 15730. . — 70 | 16573. . — 70 | 17600. . — 70 |
| 13976. . — 70 | 14935. . — 70 | 15738. . — 70 | 16574. . — 70 | 17632. . — 70 |
| 13986. . — 70 | 14946. . — 70 | 15767. . — 70 | 16581. . — 70 | 17633. . — 70 |
| CATORCE MIL | 14962. . — 70 | 15778. . — 70 | 16628. . — 70 | 17670. . — 70 |
| 14004. . — 70 | 14985. . — 70 | 15815. . — 70 | 16640. . — 70 | 17705. . — 70 |
| 14028. . — 70 | QUINCE MIL | 15821. . — 70 | 16665. . —100 | 17733. . — 70 |
| 14044. . — 70 | 15010. . — 70 | 15870. . — 70 | 16684. . — 70 | 17761. . — 70 |
| 14059. . — 70 | 15018. . — 70 | 15886. . — 70 | 16695. . —100 | 17787. . — 70 |
| 14085. . — 70 | 15022. . —500 | 15895. . — 70 | 16746. . — 70 | 17840. . — 70 |
| 14104. . — 70 | 15042. . — 70 | 15900. . — 70 | 16810. . — 70 | 17846. . — 70 |
| 14124. . — 70 | 15051. . — 70 | 15943. . — 70 | 16849. . — 70 | 17853. . — 70 |
| 14143. . — 70 | 15118. . — 70 | 15953. . — 70 | 16853. . — 70 | 17864. . — 70 |
| 14149. . — 70 | 15130. . — 70 | 15962. . — 70 | 16872. . — 70 | 17865. . — 70 |
| 14159. . — 70 | 15142. . — 70 | 15984. . — 70 | 16882. . — 70 | 17874. . — 70 |
| 14161. . — 70 | 15171. . — 70 | DIECISEIS MIL | 16890. . — 70 | 17890. . — 70 |
| 14205. . —100 | 15172. . — 70 | 16000. . — 70 | 16899. . — 70 | 17893. . — 70 |
| 14234. . — 70 | 15184. . — 70 | 16016. . — 70 | 16903. . — 70 | 17903. . — 70 |
| 14236. . — 70 | 15215. . — 70 | 16022. . — 70 | 16904. . — 70 | 17915. . — 70 |
| 14247. . — 70 | 15251. . — 70 | 16023. . — 70 | 16997. . — 70 | 17932. . — 70 |
| 14248. . — 70 | 15278. . — 70 | 16032. . — 70 | DIECISIETE MIL | 17949. . — 70 |
| 14325. . — 70 | 15298. . — 70 | 16040. . — 70 | 17013. . — 70 | 17963. . — 70 |
| 14365. . — 70 | 15306. . — 70 | 16062. . — 70 | 17038. . — 70 | 17993. . — 70 |
| 14394. . — 70 | 15307. . — 70 | 16069. . — 70 | 17052. . — 70 | DIECIOCHO MIL |
| 14396. . — 70 | 15333. . — 70 | 16086. . — 70 | 17054. . — 70 | 18027. . —500 |
| 14424. . — 70 | 15338. . — 70 | 16088. . — 70 | 17119. . — 70 | 18107. . — 70 |
| 14426. . — 70 | 15343. . — 70 | 16106. . — 70 | 17121. . — 70 | 18123. . — 70 |
| 14428. . — 70 | 15414. . — 70 | 16119. . — 70 | 17155. . — 70 | 18140. . — 70 |
| 14439. . — 70 | 15430. . — 70 | 16121. . — 70 | 17212. . — 70 | 18153. . — 70 |
| 14444. . — 70 | 15442. . — 70 | 16157. . — 70 | 17239. . — 70 | 18185. . — 70 |
| 14463. . — 70 | 15449. . —200 | 16172. . — 70 | 17240. . — 70 | 18199. . — 70 |
| 14492. . — 70 | 15456. . — 70 | 16174. . — 70 | 17246. . — 70 | 18201. . — 70 |
| 14502. . — 70 | 15462. . — 70 | 16177. . — 70 | 17254. . — 70 | 18202. . — 70 |
| 14522. . — 70 | 15468. . — 70 | 16204. . — 70 | 17270. . — 70 | 18228. . — 70 |
| 14534. . — 70 | 15475. . — 70 | 16209. . — 70 | 17272. . — 70 | 18236. . — 70 |
| 14535. . — 70 | 15486. . — 70 | 16272. . — 70 | 17311. . — 70 | 18238. . — 70 |
| 14537. . — 70 | 15490. . — 70 | 16325. . — 70 | 17313. . — 70 | 18242. . — 70 |
| 14559. . —500 | 15506. . — 70 | 16327. . — 70 | 17355. . — 70 | 18246. . — 70 |
| 14577. . — 70 | 15520. . — 70 | 16349. . — 70 | 17380. . — 70 | 18262. . — 70 |
| 14598. . — 70 | 15524. . — 70 | 16408. . — 70 | 17391. . — 70 | 18293. . — 70 |
| 14605. . —200 | 15526. . — 70 | 16418. . — 70 | 17425. . — 70 | 18339. . — 70 |
| 14609. . — 70 | 15540. . — 70 | 16446. . — 70 | 17460. . — 70 | 18355. . — 70 |
| 14624. . — 70 | 15549. . — 70 | 16447. . — 70 | 17466. . — 70 | 18358. . — 70 |
| 14630. . — 70 | 15565. . — 70 | 16454. . — 70 | 17498. . — 70 | 18364. . — 70 |
| 14640. . — 70 | 15638. . — 70 | 16457. . — 70 | 17511. . — 70 | 18366. . — 70 |
| 14653. . — 70 | 15666. . — 70 | 16463. . — 70 | 17515. . — 70 | 18373. . — 70 |
| 14690. . — 70 | 15672. . — 70 | 16485. . — 70 | 17529. . — 70 | 18409. . — 70 |
| 14700. . — 70 | 15699. . — 70 | 16495. . — 70 | 17556. . — 70 | 18412. . — 70 |
| 14731. . — 70 | | 16545. . — 70 | 17563. . — 70 | 18416. . — 70 |

| NUMEROS PESOS | NUMEROS PESOS | NUMEROS PESOS | NUMEROS PESOS | NUMEROS PESOS | NUMEROS PESOS |
|---|---|---|---|---|---|
| 18430. . — 70 | 19261. . — 70 | 20307. c.— 70 | 20352. c.— 70 | 20450. . — 70 | 21230. . — 70 |
| 18460. . — 70 | 19273. . — 70 | 20308. c.— 70 | 20353. c.— 70 | 20454. . — 70 | 21232. . — 70 |
| 18471. . — 70 | 19277. . — 70 | 20309. c.— 70 | 20354. c.— 70 | 20463. . —100 | 21296. . —500 |
| 18478. . — 70 | 19285. . — 70 | 20310. c.— 70 | 20355. c.— 70 | 20470. . — 70 | 21310. . — 70 |
| 18510. . — 70 | 19320. . — 70 | 20311. c.— 70 | 20356. c.— 70 | 20499. . — 70 | 21315. . — 70 |
| 18533. . — 70 | 19349. . — 70 | 20312. c.— 70 | 20357. c.— 70 | 20516. . — 70 | 21334. . — 70 |
| 18558. . —100 | 19371. . — 70 | 20313. c.— 70 | 20358. c.— 70 | 20548. . — 70 | 21340. . — 70 |
| 18559. . — 70 | 19419. . — 70 | 20314. c.— 70 | 20359. c.— 70 | 20568. . — 70 | 21357. . — 70 |
| 18562. . — 70 | 19425. . — 70 | 20315. c.— 70 | 20360. c.— 70 | 20579. . — 70 | 21382. . — 70 |
| 18570. . — 70 | 19443. . — 70 | 20316. . — 70 | 20361. c.— 70 | 20582. . — 70 | 21389. . — 70 |
| 18588. . — 70 | 19450. . — 70 | 20316. c.— 70 | 20362. c.— 70 | 20602. . — 70 | 21392. . — 70 |
| 18596. . — 70 | 19510. . — 70 | 20317. c.— 70 | 20363. c.— 70 | 20612. . — 70 | 21395. . — 70 |
| 18607. . —200 | 19550. . — 70 | 20318. c.— 70 | 20364. c.— 70 | 20670. . — 70 | 21409. . — 70 |
| 18614. . — 70 | 19555. . — 70 | 20319. c.— 70 | 20365. c.— 70 | 20673. . — 70 | 21441. . — 70 |
| 18655. . —100 | 19605. . — 70 | 20320. c.— 70 | 20366. c.— 70 | 20676. . — 70 | 21458. . — 70 |
| 18683. . — 70 | 19617. . — 70 | 20321. c.— 70 | 20367. c.— 70 | 20694. . — 70 | 21491. . — 70 |
| 18708. . — 70 | 19627. . — 70 | 20322. c.— 70 | 20368. c.— 70 | 20696. . — 70 | 21495. . — 70 |
| 18726. . — 70 | 19632. . — 70 | 20323. c.— 70 | 20369. c.— 70 | 20706. . — 70 | 21513. . — 70 |
| 18776. . — 70 | 19646. . — 70 | 20323. . a. 500 | 20370. c.— 70 | 20707. . — 70 | 21543. . — 70 |
| 18781. . — 70 | 19761. . — 70 | 20324. 80.000 | 20371. c.— 70 | 20710. . — 70 | 21551. . — 70 |
| 18783. . — 70 | 19764. . — 70 | 20325. . p. 500 | 20372. c.— 70 | 20728. . — 70 | 21561. . — 70 |
| 18802. . — 70 | 19767. . — 70 | 20325. c.— 70 | 20373. c.— 70 | 20747. . — 70 | 21564. . — 70 |
| 18840. . — 70 | 19772. . — 70 | 20326. c.— 70 | 20374. c.— 70 | 20752. . —200 | 21568. . — 70 |
| 18856. . 1,000 | 19773. . — 70 | 20327. . —200 | 20375. c.— 70 | 20757. . — 70 | 21571. . — 70 |
| 18876. . — 70 | 19797. . — 70 | 20327. c.— 70 | 20376. c.— 70 | 20760. . — 70 | 21579. . — 70 |
| 18899. . — 70 | 19819. . — 70 | 20328. . — 70 | 20377. c.— 70 | 20782. . — 70 | 21588. . — 70 |
| 18919. . — 70 | 19954. . — 70 | 20328. c.— 70 | 20378. c.— 70 | 20787. . — 70 | 21599. . — 70 |
| 18920. . — 70 | 19960. . — 70 | 20329. c.— 70 | 20379. c.— 70 | 20797. . — 70 | 21612. . — 70 |
| 18942. . — 70 | 19971. . — 70 | 20330. c.— 70 | 20380. c.— 70 | 20802. . — 70 | 21641. . — 70 |
| 18947. . — 70 | 19981. . — 70 | 20331. c.— 70 | 20381. c.— 70 | 20826. . — 70 | 21642. . — 70 |
| 18954. . — 70 | 19999. . —200 | 20332. c.— 70 | 20382. c.— 70 | 20932. . — 70 | 21643. . — 70 |
| 18974. . — 70 | VEINTE MIL | 20333. c.— 70 | 20383. c.— 70 | 20937. . — 70 | 21648. . — 70 |
| 18977. . — 70 | 20027. . — 70 | 20334. c.— 70 | 20384. c.— 70 | 20950. . — 70 | 21655. . — 70 |
| DIECINUEVE MIL | 20035. . — 70 | 20335. c.— 70 | 20385. c.— 70 | 20954. . — 70 | 21692. . — 70 |
| 19003. . — 70 | 20045. . — 70 | 20336. c.— 70 | 20386. c.— 70 | 20969. . — 70 | 21702. . — 70 |
| 19009. . — 70 | 20060. . — 70 | 20337. c.— 70 | 20387. c.— 70 | 20973. . — 70 | 21712. . — 70 |
| 19034. . — 70 | 20077. . — 70 | 20338. c.— 70 | 20388. c.— 70 | 20980. . — 70 | 21714. . — 70 |
| 19043. . — 70 | 20078. . — 70 | 20339. c.— 70 | 20389. c.— 70 | VEINTIUN MIL | 21736. . — 70 |
| 19053. . — 70 | 20088. . — 70 | 20340. c.— 70 | 20390. c.— 70 | 21005. . — 70 | 21756. . — 70 |
| 19065. . — 70 | 20127. . — 70 | 20341. c.— 70 | 20391. c.— 70 | 21024. . — 70 | 21758. . — 70 |
| 19147. . — 70 | 20170. . — 70 | 20342. c.— 70 | 20392. c.— 70 | 21030. . — 70 | 21765. . — 70 |
| 19168. . — 70 | 20222. . — 70 | 20343. c.— 70 | 20393. c.— 70 | 21042. . — 70 | 21801. . — 70 |
| 19172. . — 70 | 20245. . — 70 | 20344. c.— 70 | 20394. c.— 70 | 21047. . — 70 | 21832. . — 70 |
| 19183. . — 70 | 20255. . — 70 | 20345. c.— 70 | 20395. c.— 70 | 21062. . — 70 | 21835. . — 70 |
| 19185. . — 70 | 20301. c.— 70 | 20346. c.— 70 | 20396. c.— 70 | 21110. . — 70 | 21868. . — 70 |
| 19199. . — 70 | 20302. c.— 70 | 20347. c.— 70 | 20397. c.— 70 | 21122. . — 70 | 21923. . — 70 |
| 19250. . — 70 | 20303. . — 70 | 20348. c.— 70 | 20398. c.— 70 | 21134. . — 70 | 21929. . — 70 |
| 19252. . — 70 | 20303. c.— 70 | 20349. c.— 70 | 20399. c.— 70 | 21144. . — 70 | 21939. . — 70 |
| 19259. . — 70 | 20304. c.— 70 | 20350. c.— 70 | 20400. c.— 70 | 21156. . — 70 | 21964. . — 70 |
| | 20305. c.— 70 | 20351. c.— 70 | 20411. . — 70 | 21167. . — 70 | 21984. . — 70 |
| | 20306. c.— 70 | | 20416. . — 70 | 21219. . — 70 | |
| | | | 20434. . — 70 | | |

El Premio de $80,000 ha correspondido al número 20324.
Las 2 aproximaciones anterior y posterior al Primer premio han correspondido a los números 20323 y 20325.
Las 99 aproximaciones a la centena del Primer premio han correspondido a los números del 20301 al 20323 y del 20325 al 20400.
El premio de $20,000 ha correspondido al número 9776.
Las 2 aproximaciones anterior y posterior al Segundo premio han correspondido a los números 9775 y 9777.
Las 99 aproximaciones a la centena del Segundo premio han correspondido a los números del 9701 al 9775 y del 9777 al 9800.
El premio de $10.000 ha correspondido al número 12512.
Las 2 aproximaciones anterior y posterior al Tercer premio han correspondido a los números 12511 y 12513.
Las 99 aproximaciones a la centena del Tercer premio han correspondido a los números del 12501 al 12511 y del 12513 al 12600.
El siguiente Sorteo No. 1048, ordinario, se celebrará el día 21 de Abril de 1937 y constará de 22.000 billetes y 815 el entero dividido en centésimos a 15 centavos cada fracción.
Lo que se publica para general conocimiento.—Habana, 14 de Abril de 1937.

DIRECTOR GENERAL, P. S.

Imprenta y Librería "LA MODERNA POESIA" Obispo, 129 al 135 - Habana


# ¡Esto es suerte y lo demás es cuento!

## OTRO... Y VAN CINCO

EL JABON "LA LLAVE" HA VUELTO
A REGALAR OTRO PREMIO GORDO

## EL SEGUNDO PREMIO
### DEL SORTEO DE AYER
## 9776 $20,000

*fué entregado en la Habana a los consumidores del Jabón "LA LLAVE" por medio de los cupones de la suerte.*

RELACION DE LAS PERSONAS AGRACIADAS
según nombres registrados en las oficinas del Jabón "La Llave"

| NOMBRE | DIRECCION | FRACCIONES |
|---|---|---|
| Juan Sánchez | Economía 32 | 12 |
| Panchita Ferrer | Paseo y 35, Vedado | 9 |
| Concha Ferrán | Adolfo Castillo 54 | 8 |
| Dolores Martínez | Merced 32 | 7 |
| Francisco Ortas | Arnau 23 | 6 |
| José P. Enríquez | Estrella 39 | 3 |
| Alfonso Cruz | Espada 30 | 2 |
| Antolina Méndez | Animas 92 | 2 |
| Graciela Alvariño | M. Ortiz 387, Marianao | 2 |
| Antonia Cintra | Cienfuegos 41 | 2 |
| Francisco González | Habana 8 | 2 |
| Vicenta Cabrera | Chacón 24 | 2 |
| Esteban Monson | Regimiento 5, "Martí" | 2 |
| Adolfina Cuesta | Estrella 99 | 2 |
| Isabel Valera | Estrella 131 | 2 |
| Enrique García | Salud 77 | 2 |
| Hortensia Posada | C y 14, Almendares | 2 |
| Luis Carres | Casa Blanca | 2 |
| Lázaro de Dios | Misión 62 | 2 |
| Bernardo Conde | Merced 105 | 1 |
| Eugenia Díaz | Suarez 104 | 1 |
| Arsenio Fariñas | Miramar 79 | 1 |
| Aquilino Montero | Luz Caballero 4 | 1 |
| Antonia Piñeiro | Estrella 73 | 1 |

| NOMBRE | DIRECCION | FRACCIONES |
|---|---|---|
| Aurora Rodríguez | Moreno 87 | 1 |
| Concepción Méndez | Altos del Café Vta. Alegre | 1 |
| Angelina Edreida | Santa Emilia 82 | 1 |
| Rodolfo Castillo | San Isidro 73 | 1 |
| A. del Barrio | 11 No. 14, Vedado | 1 |
| Esperanza Valer | Misión 23 | 1 |
| Luisa Pérez | Lacret 75 | 1 |
| Arístides Fernández | Animas 20 | 1 |
| Antonio Rubio | Apodaca 65 | 1 |
| José Goitisolo | Esperanza 3 | 1 |
| Magdalena Juncadella | Suárez 96 | 1 |
| Manuel González | Anton Recio 36 | 1 |
| Félix Demetrio | Sol 23 | 1 |
| Teresa Barreto | Gervasio 128 | 1 |
| Trinidad Alonso | Carlos III No. 255 | 1 |
| Alejandro Rossie | Reina 101 | 1 |
| Sara Obreoso | San Lázaro 168 | 1 |
| Domingo Alvarez | Gervasio 158 | 1 |
| Ricardo García | Municipio C | 1 |
| Raquel Chang | H. No. 11, Batista | 1 |
| Teresa Locasa | Coronel Ibarri 478 | 1 |
| José R. Velver | Maloja 18 | 1 |
| Mercedes Más | Santos Suárez 83 | 1 |
| Angel Escobar | Mercaderes 17 | 1 |

## 48 PERSONAS EN TOTAL CON CIEN FRACCIONES

*(Se suplica la disculpa de los interesados si hay algún error en los nombres o en la dirección)*

Todas estas fracciones fueron entregadas a personas que cobraron premios del sorteo final de la Sexta Oferta, que fué el del 17 de Marzo, y el billete entero fué entregado en Reina 23, casi esq. a Angeles, uno de los lugares donde se canjean los cupones del Jabón "La Llave".

## 1937 es un año feliz para los que lavan con Jabón "LA LLAVE"

El 10 de Febrero se entregó el primer premio — 21,861 — $80.000 — en Ciego de Avila y los Centrales Violeta y Baraguá — El 17 de Marzo se entregó el tercer premio — 3,385 — $10.000 — en Banes, Oriente. — Anteriormente en Placetas y Caibarién se había distribuido un primer premio y en Sagua la Grande un segundo premio. — Es ahora la capital de la República, por todos sus barrios, la que disfruta de la riqueza que reparte el jabón del pueblo, el jabón "La Llave". — La suma regalada por los cupones de la suerte, entre todos los premios grandes y pequeños entregados, se eleva ya a la fabulosa cantidad de

SABATES SABATES **$350.000.00** SABATES SABATES

## JABON "LA LLAVE". - LIMPIEZA Y RIQUEZA

**CAMAY**
EL JABON DE LAS BELLEZAS
también proporciona la riqueza.
Con 7 envolturas se consigue un cupón de la suerte.
EN TODAS PARTES SE VENDE
**CAMAY**

UN CUPON SE ENTREGA
**GRATIS**
A CAMBIO DE

**Para conseguir los cupones o para cobrar los premios diríjase a cualquier agente del JABON "LA LLAVE" en cualquier población o a la fábrica: Universidad 20. Habana.**


# APUNTES SOCIALES DE CALIMETE

NUESTRA IGLESIA.—Las obras interiores de embellecimiento que se realizan en nuestra iglesia, tocan a su término. Notablemente se destaca el altar mayor con su flamante decorado digno de toda alabanza; el piso también ha sido revestido de linoleun, que contrasta admirablemente con la albura de las columnas del altar. El altar de Santa Rita de Casia, ha sido restaurado también por la mano hábil del inteligente joven Fabio González, que ha sabido interpretar los deseos de la filantrópica dama de esta localidad, señora Aurelia Camposo, honorable esposa de mi compañero doctor Figares, quien no desmaya en sus nobles propósitos de auxiliar la casa de Dios. Su espiritual hija, señorita Concepción Figares, es una verdadera entusiasta en todo lo que se refiere a nuestra religión, y en unión de su señora madre, son las benefactoras de todas las necesidades de la iglesia.

Reciban ambas mi felicitación calurosa por medio del decano de la prensa, el DIARIO DE LA MARINA, lo mismo que el señor Fabio González.

PETICION DE MANO.—Ha sido pedida en matrimonio en estos días, la bella y espiritual señorita Lalín Rodríguez, para el distinguido compañero doctor Laureano López Rosende, médico del central «Mercedes» y que disfruta del aprecio y cariño de todo el término donde ejerce su apostolado. Reciba tanto el distinguido colega, como su virtuosa «fiancée» una felicitación sincera, con mis votos fervientes, porque pronto se consagre la unión de sus almas en una eterna felicidad.

LA ZAFRA.—Según anunció en telegrama anterior, terminó sus labores el central «Por Fuerza», con un rendimiento de 127 mil sacos de azúcar, habiéndole quedado en el campo ocho millones de arrobas de caña; con ese motivo reina algún malestar entre la clase trabajadora que esperaba tener más tiempo de faena en el acarreo del fruto, y que sin duda alguna hará más crítica la situación del campesino en esta provincia, que no cuenta con más recurso que la mencionada gramínea. Rumórase que se trata de obtener la autorización correspondiente para la confección de un millón de galones de miel pero hasta el presente nada en concreto se hace, que confirme lo dicho.

LA SRTA. DOMINGUEZ.—Esta fina y culta señorita terminadas sus labores telegráficas, ha regresado a la capital para disfrutar de unas bien ganadas vacaciones, dejando en el seno de nuestra sociedad una estela de admiración y simpatía por sus múltiples cualidades, que la hacen acreedora a la consideración de todas sus amistades, que al despedirla formulan votos sinceros, porque en sus nuevas actividades, el éxito y la felicidad le acompañen en su camino. Reciba Nena mis afectos cordiales.

Dr. García.

M.E.C.D. 2016

# HABANERAS

## LA MODA ACTUAL

### TRAJE DE CALLE

Los talles siguen subiendo cada vez más y la línea del cuello bajando. El modelo de hoy ilustra claramente esta nueva tendencia de la moda. Un pequeño canesú al frente hace juego con los paños de la falda que terminan en forma de V. Tiene varios fruncidos en las mangas y en la cintura. No necesita cinturón. El vestido abotona en la espalda. La gracia juvenil de este modelo luce lo mismo en tallas pequeñas que en tallas grandes. Se puede usar lo mismo para la calle que para reuniones de confianza. Es sumamente fácil de coser y de lavar. Recomendamos a nuestras lectoras que repitan el modelo en distintos estampados de algodón.

La talla 14 (30) requiere cuatro yardas y cuarto de tela de treinta y nueve pulgadas de ancho.

### MARAVILLOSO PRODUCTO

Entre los defectos que pueden afectar más a los humanos y que menos se perdonan ellos mismos, tratando de evitarlos, es el aumento de la grasa que se acumula en su cuerpo, según avanza la edad.

Cuando no se tiene la fuerza de voluntad necesaria para evitar en el principio este defecto, puede lograrse en poco tiempo, usando con la constancia debida el maravilloso producto **Gelée-Mitza** que, aplicado en forma de masajes, rebaja la grasa de aquellas partes donde se acumula, o de todo el cuerpo cuando se da general. Pídase en las tiendas o a su agente J. Ciria, por el apartado 1046.

### VESTIDOS DE TARDE

La influencia romántica que se deja sentir esta temporada en las modas luce perfectamente en las tallas grandes, como puede verse por el modelo que ilustramos hoy. Las líneas del vestido desde el canesú y las mangas en forma de capa hasta el paño de la falda, no sólo están llenos de gracia sino que ayudan a hacer aparecer la figura más delgada. El cuello termina en forma de V, adornado con un ramo de flores. A las flores sigue una hilera de botones pequeños y brillantes. Es un modelo verdaderamente original, que lo mismo queda bien en **chiffón**, voile, géneros de lino o telas de algodón.

La talla 36 requiere cinco yardas y media de tela de treinta y cinco pulgadas de ancho.

### CLARIOL

**Clariol** es una preparación ideada especialmente para el cabello veteado, descolorido o blanqueado, para el cabello sin brillo y para aquellos que tengan pocas canas, ofreciendo un color uniforme con lustre y una suavidad de seda.

La aplicación de **Clariol** debe hacerla un peluquero experto, que indicará qué clase de producto debe emplearse porque existen, dentro de esa marca, muchas clases.

En el tratamiento se comprobará que el **Clariol** no sólo deja el color natural y la suavidad deseada, sino que prepara el cabello para la ondulación. Pídase en las principales peluquerías.

### NOTAS DE PARIS

La parada pascual nos dió a comprender que el azul-Cambridge es el color nuevo para los detalles y sombreros con los trajes negros o rojo oscuro. Los redingotes de alpaca o faya negra los llevaban algunas de las mujeres más **chics**. Muchos capelines con las copas moderadas o con copa alta, ala dura de paja o fieltro, adornados con flores, plumas o cintas de muchos colores. Chaquetas de zorro plateado y estolas reemplazaron las capas. En **Cannes** los trajes de sports para Domingo de Resurrección eran de mayor **chic** cuando combinaban el rojo oscuro con azul turquesa. Un **suit de tweed** en azul turquesa con **sweater** color vino y los detalles del mismo tono era el preferido de una de las más elegantes de París.

Una bolsa de noche de gran novedad es de piel de cocodrilo dorado en forma de maletica con cerradura y llave de oro que lució en el Casino una dama **chic**.

Para las noches de menos formalidad y para la hora del **cocktail** se lleva el traja hasta el tobillo o empeine—generalmente son blancos o negros con chaqueticas cortas de color vino—éstas son entalladas, muchas son bordadas.

**Molyneux** y **Schiaparelli** dicen que la mayor parte de los pedidos que reciben para trajes de gala para la coronación y festividades son de tono blanco, las telas preferidas son el raso o el crepé doble. Muchos modelos en negro, de menos categoría, han sido pedidos con abrigos rosados o blancos.

Los vestidos para los **garden-parties** y las carreras son de sedas estampadas con falda larga y sombrero grande, es como los piden las más elegantes. La Duquesa de Kent escogió un traje de ese tipo en marfil estampado en negro.

### PERFUMES DE CALIDAD

Durante las fiestas que se celebran es cuando hemos de lucir mejor con nuestros ajuares invernales, completando el cuadro perfecto usando **Gabilla**, la perfumería exquisita que produce sensación en el extranjero y que aquí ha sido recibida con verdadero éxito.

**Virgen Loca**, la nueva esencia creada para las damas distinguidas, es tan suave y a la vez de tan profundo aroma de flores exóticas que ha resultado la preferida entre el mundo social, que la pide constantemente.

### A... UNA MAESTRA

Canta la vida cuando el alma siente
que se queda en el surco la simiente
de la bondad y la virtud asidas
derrochando el tesoro de sus vidas...

Canta a la vida cuando el pensamiento
se echa a volar y piérdese en el viento
llegando hasta la empírica región
que forjó tu quimérica ilusión...

Canta a la vida si tu vida alcanza
la glòria que soñara tu esperanza
en alas de un constante desespero
a la luz mortecina de un lucero...

Es fuente de enseñanza el Magisterio;
del alma es el zahumerio
que purifica la conciencia austera
bajo un palio de luz y una bandera.

Que el horizonte de tu dicha nunca
llegue a nublarse; y, la esperanza trunca
puedas mirar por los adversos hados
y los sueños de amor precipitados...

Y así obtendrás el verdecido gajo
la dicha y la esperanza en el Trabajo
han de donarte su hechicera flor...!

**Paulino G. BAEZ.**

Del libro «Pegaso».

### ONDULADOS PERMANENTES

En lo tocante a belleza ha de encontrarse los expertos peluqueros, masajistas y profesores en general sobre asuntos de esa índole tan delicada, en quienes podamos depositar nuestra confianza.

La ondulación del cabello ofrece un tema muy variado, viéndose que en cada persona se ha de emplear distintos métodos que ofrezcan verdaderos resultados.

Recomendamos como algo especial la **Peluquería Raldiris**, en Aguila 82, que ejecuta permanentes con y sin corriente, dentro de la forma más perfecta a precios muy económicos.

# Cardenenses

**EN LA CASA CUBANA**
**La fiesta del sábado**

Un gran baile.
Para el sábado 17.
Lo prepara ya el Liceo de Cárdenas, la simpática sociedad que preside el entusiasta joven «Rengo» Herrera y para amenizar tal fiesta se ha contratado a la aplaudida orquesta cardenense «Juventud Artística».
Sé de otra fiesta.
Del propio Liceo.
La que dará el 20 de mayo, para festejos la noche patria y para cuyo baile de gala vendrá de La Capital la orquesta de los Hermanos Martínez.
Daré más detalles.
De la fiesta del 20.

**Verbena-Baile**

La fiesta del 18.
En el Liceo de Jovellanos.
Nuevas impresiones me llegan de ese festival del domingo próximo en la Villa de Mujica, impresiones gratas que me envía el culto y amable compañero de «El País», Sergio San Pedro Alemán, interesado en el esplendor de esa fiesta.
Toca Belisario López.
Gran orquesta capitalina.
Y toca también un jazz band de Jovellanos, así como otros conjuntos musicales que darán realce a esa noche jovellanense, colmada de dulces alicientes.
Así lo he sabido.

**Onelia Cuesta**

Restablecida.
La interesante rubita.
Tuve ayer el gusto de hablar con el teléfono de su residencia, en el vecino Central «Progreso», con la cumplida y angelical Onelia, flor de nuestra sociedad, que pasó varios días sufriendo molesto mal aunque por suerte no fué de cuidado.
Me place dar su curación.
Muchos a celebrarlo.

**Los esposos Pando-González**

En Varadero.
Por varias semanas.
En su residencia de la Playa Azul, vecina al Club Náutico de Varadero, se acaban de instalar los sociables y distinguidos esposos señora Esther González Etchegoyen de Pando y el doctor Pedro Pando Cintia, inteligente abogado.
Con ellos sus hijos.
Trilogía encantadora.
Hasta el mes de junio permanecerán en aquel paraíso de Cuba, disfrutando de las delicias que ofrece aquel ambiente con su mar tornasolado y su cielo azul purísimo.
Me place saludarles.
Afectuosamente.

**El Estudio Miró**

Renovado y embellecido.
El Estudio Miró.
En el mismo lugar de siempre, en Princesa 9-O está de nuevo dedicado a sus actividades el acreditado Estudio Fotográfico del elogiado artista del lente, señor Jaime Miró.
Se han hecho allí reformas.
En beneficio del público.
Miró, que trabaja para este DIARIO y para la revista chic cardenense «Cárdenas Social», se luce siempre en sus fotos de novias y flores y de nuestras nenas de sociedad, ya que posee especialidad para ellas.
Ama él su arte.
Por eso triunfa.

**En la sala de «Martí»**

Un debut el sábado.
Que ha de gustar.
En el proscenio del teatro de la Calzada se presentará el gran tenor cubano Constantino Pérez y la verdadera Shirley Temple cubana, que bailará un tap en una escalera.
Habrá cine y variedades.
A las 6 y a las 9 p.m.

**Cárdenas Social**

En preparación ya.
El nuevo cuaderno.
Dedicado este al aniversario de la genial Shirley Temple, que celebra su natalicio el 23 de abril, será un número especial con fotos preciosas de la noviecita del mundo.
Algo divino.
Que asombrará.
Los niños de Cárdenas y los de toda la provincia matancera y de otros lugares, deben anticiparse en separar su cuaderno, que valdrá 20 centavos, pues tenemos la seguridad de que esta edición se agotará por completo.
Toda con «Shirley Temple».
En su fiesta de cumpleaños.

**POR COLON Y PARA COLON**
**Una feria popular**

Recibo una carta.
Del alcalde de Colón.
Carta expresiva y detallada del joven y sociable «Mayor» de esa simpática población que siempre ha tenido mis afectos.
Dice así la carta.
Copiada textualemnte.
Distinguido señor:
El Comité «Pro Colón y para Colón» que me honro en presidir, integrado por la representación de todas las sociedades locales, instituciones y autoridades civiles y militares, ha acordado la celebración de una feria popular para los días 1 y 2 de mayo próximo.
Como quiera que para el mayor éxito de la Feria es necesario una intensa propaganda, es por lo que solicito de usted cooperación en ese sentido, a fin de que desde las columnas de sus Cardenenses del DIARIO DE LA MARINA, que de manera brillante usted redacta, nos ayude en esa labor.
Esta feria tendrá carácter de Feria Provincial, ya que han sido imitadas todas las sociedades de la Provincia, así como los senadores, representantes, Gobernador, Jefe del Distrito Militar, consejeros y demás autoridades de la Provincia matancera, quienes serán huéspedes de la Feria durante los dos días señalados.
El extenso programa que se está redactando y que oportunamente enviaré a usted, podrá dar una idea de la magnitud de esta feria, ya que por la originalidad de su presentación y la variedad de espectáculos que se ofrecerán, constituirá un verdadero acontecimiento.
La finalidad que se persigue con el producto de esta feria no es otra que la continuación de la pavimentación de las calles de esta ciudad, iniciadas por el Municipio con la cooperación del comercio local.
Al tener el placer de invitarle especialmente a la feria, deseo significarle que sabremos agradecer en cuanto vale su cooperación a la misma con la publicidad que dé en su crónica, cuya efectividad es bien conocida por los elementos sociales de esta ciudad.
Espero tener el placer, repito, de estrechar su mano en el acto de la inauguración de la feria.
Aprovecho la oportunidad para ofrecerme de usted con la mayor consideración.

**Angel Cruzet Prellezo.**
Alcalde Municipal.

Tiene mi concurso Colón.
Decidido y entusiasta.

**Francisco González Bacallao.**

### MENU DEL DIA

**Almuerzo**

**Grape fruit.**
Tortilla de camarones.
Arroz con menudos.
**Souflé** de papas.
Crema de guayaba y queso.

**Comida**

**Cantaloup.**
Sopa de vegetales.
Pollo al horno.
Ensalada de pepinos.
Arroz con leche.

### RECETAS DE COCINA

**Macarrones Especiales**

Se hace un sofrito con cebollas y bastantes tomates pasados por la máquina, sazonándose con sal, pimienta y un punto de azúcar, una libra de carne de puerco, un pedazo de jamón y un chorizo pasados por la máquina. Aparte se pone a hervir un litro de agua y cuando esté hirviendo se le echa un paquete de macarrones con un poco de sal. Cuando se ablanden se escurren y se engrasa una tartera con mantequilla, cubriendo el fondo con la salsa, luego parte de los macarrones, salsa y queso rallado, otra capa de macarrones y se cubre con la salsa y con queso, dejándolo dorar al horno.

**M. R. de FONTANILLS.**

# MATANCERAS

**Enrique Artalejo**

¡Cuán sensible su muerte!
En horas de la tarde del martes llegó a esta ciudad la infausta nueva del fallecimiento del joven caballero, en condiciones tan dolorosas, que a todos sobrecogió de pesar y de dolorosísima sorpresa.
Murió de repente Artalejo.
Y ha muerto joven, lleno de energías, pletórico de entusiasmos y encauzado ya su porvenir por una senda en que todo parecía sonreirle.
En las «Matanceras» de ese mismo día del martes, que se publicaron ayer, miércoles, me hacía eco del restablecimiento de su pequeña hija, que estuvo gravísima y que, gracias a la ciencia del doctor Aballí, han podido conservarla a su lado. Agregaba en esa nota que, con la franca mejoría de la pequeña muñeca, había retornado al hogar de Artalejo toda la calma y toda la ventura que por varias semanas habíase alejado de aquella casa, y precisamente en los momentos en que escribía esas líneas, una nueva congoja se cernía sobre la desdichadísima Graziella Esquerré y Beraciertо, tan castigada por el infortunio y tan digna de más piadosa suerte.
Estrechamente emparentada la viuda de Enrique Artalejo con las familias más distinguidas de esta sociedad, son hoy infinitas las casas que están de luto por esa sentidísima desgracia.
Lleven estas líneas hasta la joven dama, así como a todos sus familiares, la sincerísima expresión de condolencia que por mi pluma le envía Matanzas.

**Bertha Labourdette**

Regresa a París.
Después de una corta temporada que ha pasado en esta ciudad junto a sus familiares, embarca en esta semana para Europa la distinguida y culta señorita.
Vuelve a sus lares de la Villa Lumiére, donde desde hace años ha fijado su home y donde ya tiene relaciones y amistades tantas, como en esta misma Matanzas que ahora abandona.
Lleve una feliz travesía la señorita Labourdette.

**Un acto solemne**

De dolorosa evocación.
Se inaugura el domingo el monumento levantado a la memoria de los hermanos Alvarez, aquellos valientes muchachos que sucumbieron víctimas de las pasiones desatadas, que tantas lágrimas causaron a la gran familia cubana.
Asistirá a ese acto, como superviviente de los de esa estirpe, el hermano de los inmolados, Santiago Alvarez, tan popular y tan querido en toda esta región, donde el nombre de su padre, en los años de la guerra, fué banderín que arrastraba a las multitudes, por su valor, su arrojo y su coraje.
A esa inauguración del monumento a los hermanos Alvarez, asistirán con las autoridades de la provincia, simpatizadores infinitos y amigos y compañeros suyos.

**La fiesta del Liceo**

Magnífica acogida.
Ha sido así la que ha tenido esa feliz iniciativa de la Sra. de Villabella y la señorita Rossié, entre el elemneto joven, que es alma de todas nuestras fiestas.
El party cocktail, que de cinco a nueve congregará en los salones de la casa matancera, la tarde del último domingo de abril, a toda nuestra gentry, será rodeado de atractivos que lo harán una de las más divertidas fiestas de esta temporada.
Diré mañana el nombre de la orquesta que ha de amenizar ese «Five O'Clock».

**Más bonos del Tennis**

De la Casa Crusellas.
Un cheque de veinte pesos recibió ayer la señor Bértila Haedo, de esos populares industriales habaneros que, gentiles siempre y atentos a toda obra genuinamente cubana, han respondido a la invitación que se les hiciera, tomando un bono de veinte pesos.
Contrasta esta generosa actitud de los señores de Crusellas con la de otras personas que, vinculadas a Matanzas por nexos estrechos, porque a ella se deben y le deben a ella cuanto son, han visto con indiferencia esta obra de sus paisanas, que es obra colectiva, impersonal y de beneficio indiscutible para su sociedad.
Tengo encargo de las directoras del Tennis de hacer llegar hasta esos industriales, cuyo éxito en los negocios corre parejo con su esplendidez y su desprendimiento, la expresión de gratitud más elocuente.
Gratitud que, por la pluma del cronista, tienen los matanceros todos para los señores de Crusellas.

**Una gran fiesta**

El 4 de mayo.
Es así la que organiza la señorita Hortensia Lamar del Monte, a beneficio del Bando de Piedad, cuya misión, como saben todos, es proteger a la infancia desvalida.
Un programa muy interesante, para el que se ensayan varios números de bailes clásicos bajo la dirección de Chicho Prendes, será uno de los atractivos de esa función en «Sauto».
Otros alicientes y otros aportes valiosísimos completarán el encanto del programa de la fiesta del 4 de mayo.
Las localidades, a precios ínfimos realmente, pueden solicitarse de la señorita Lamar y del Monte, que las está colocando entre nuestros principales familias.

**De duelo**

Unos buenos amigos.
Lo están así el teniente coronel Pino Donoso, ex jefe militar de este Distrito, y su esposa, la señora Angelina Alvarez, con motivo del fallecimiento del hermano de esta última, el teniente Ramón Alvarez Fernández, que murió en Columbia en pasados días.
Personas que dejaron muy gratos recuerdos entre los matanceros el teniente coronel Pino Donoso y su señora, la nueva que hoy enluta su hogar servirá para testimoniarles los grandes afectos con que aquí cuentan.
Reciban mi pésame los esposos Pino Donoso-Fernández, por la desgracia que hoy les aflige.

**Laurita Carballo**

Laurita Carballo.
Abandonó ya la Clínica Monserrat, donde fué sometida a una delicada operación la graciosa jeune fille, que es hija del ex director del Liceo, hoy presidente del Grupo Indice, César Carballo Escalona y su joven esposa, la ex presidenta de las Antiguas Alumnas de La Milagrosa, Agapita Iturralde.
El estado de Laurita, al ser dada de alta en aquel reputado establecimiento, no puede ser más satisfactorio, y por ello es constante el desfile por su casa de la calle de Cuba, a donde van sus amiguitas a congratularla.

**Pospuesta**

Una comida.
Me refiero a la que iba a ofrecérsele al joven Silvio Valdés Cartaya, con motivo de sus bodas con la señorita Margot Esquerré y Beracierto, señaladas para el día 24 del corriente.
La desgracia inmensa que hoy pesa sobre esa familia, de la que doy cuenta en otra nota de esta correspondencia, ha hecho que los organizadores de tan simpático ágape, desistan a propios ruegos del interesado, de llevarla a efecto.
Sépase así.

**Teodosio Menéndez**

Hoy de días.
Festeja su onomástico en esta fecha el muy apreciable caballero que es hijo del ex tesorero del Casino Español, don Antonio Menéndez Pendás.
Muy popular y muy querido en el comercio de esta plaza, Teodosio, que tiene sus oficinas en esa importante casa comercial de Baquedano y Compañía, en la Calzada de Tirry, se verá en extremo halagado por sus amistades.
Es también el santo de su hijo Teíto Menéndez y Montero, al que, como a su padre, deseamos todo género de venturas.

**De interés artístico**

A las masas corales de Cuba.
El señor José Vargas Castro, jefe de la Sección de Bellas Artes de la Secretaría de Educación, interesa datos sobre todas las masas corales de Cuba, para rendir un informe a nuestro ministro en París, que será pasado a monsieur G. Le Tallier de Orleans, que labora en estos momentos sobre la organización mundial de dichas masas corales.
Cualquier información que pudiera facilitarse al señor Vargas Castro, será de beneficio para la República.
Por encargo del distinguido funcionario, pueden también dirigirse a mí, los que deseen que sus agrupaciones artísticas sean catalogadas en el informe que se va a rendir a nuestro representante diplomático en la capital francesa.

**Nueva cristiana**

Por la gracia del bautismo.
Con los nombres de Josefina de las Mercedes acaba de hacer su ingreso en la gran familia católica, la pequeña hija de los esposos Aída Muñoz Menéndez y Carlos Valdés Coffiño, a la que apadrinaron la señora Angélica Victorero de Valdivia y el señor José Alvarez Díaz.
La nueva cristianita es nieta de nuestros muy queridos amigos Pepillo Muñoz y Lola Menéndez.

**En «Sauto»**

«La Maravilla del Siglo».
Se presenta mañana, en la función nocturna de nuestro magno coliseo, la orquesta en la que figura Virgilio Diago, primer violinista de Cuba, y el cantante Fernando Collazo.
También actuará dicha orquesta en los turnos del teatro «Velasco», de frente al parque.
Un programa muy atrayente hay combinado para deleite de cuantos concurran mañana a esos dos salones.
Los más fashionables de la Yucayo.

**Gran feria**

En la Villa de Colón.
El alcalde municipal de la vecina población, señor Angel Cruzet Prellazo, en su carácter de presidente del Comité Ejecutivo «Por Colón y para Colón», me invita para las grandes fiestas que se celebrarán allí los días primero y 2 de mayo, con los más positivos alicientes y las atracciones más grandes.
Este Comité «Por Colón y para Colón» pudiera servir de estímulo y debía, sin género de dudas, ser un ejemplo para los componentes de otras poblaciones que, necesitadas tanto o más que Colón, yacen en el abandono y en la inercia de los llamados a velar por ella y laborar por su engrandecimiento.
Esa agrupación que preside Cruzet Prellazo, tiene por objeto recabar fondos para atender a necesidades interiores de la ciudad, que no pueden ser satisfechas por quienes debieran: los miembros del Gobierno, y en vez de cruzarse de brazos—como hacemos nosotros—los colombinos se agrupan bajo la bandera del interés general y se proporcionan por ellos mismos los recursos.
Las autoridades de la provincia: el gobernador, el jefe militar del Distrito, etc., tienen prometida su asistencia a esas fiestas, que inspiran, por su índole, las generales simpatías.

**La última nota**

Para decir que es de suma gravedad el estado de salud de Carlos Pérez Primo, quien, como dije ayer, fué sometido urgentemente a la operación de apendicectomía, que le practicara el doctor Antonio J. Font Tió.
Un caso de apendicitis supurada.
De los más riesgosos, de aquellos ante los que tiene que declararse vencida la ciencia para esperar sólo un milagro de la Providencia.
Junto al lecho del enfermo está su larga familia, clamando al Cielo por la salvación de Carlos.
¡Qué cuadro más doloroso!

**Manolo JARQUIN.**

# VIBOREÑAS

**En el Gran Colegio Champagnat**

Todos los años, un numeroso grupo de alumnos de este gran colegio de los Hermanos Maristas, celebra su Primera Comunión, y resulta un piadoso y sentimental acto que, presenciado por numerosas y distinguidas familias, de tal modo, que Capilla resulta pequeña para ... nerlas.
Así ha sido una vez más en la ... ñana de ayer.
Ochenta y cuatro alumnos de ... queridos Hermanos Maristas re... ron el Pan de los Angeles, de ma... de S. I. Provisor Vicario General ... Arzobispado, doctor Manuel Arte... Betancourt, escuchando una sole... misa cantada en la que el coro de ... compañeros dejó oír sentidos ... ticos.
Después desfilaron por el her... patio central en el que se saca... varias fotografías, y alegres y ... rientes bajaron al comedor, en el ... les fué servido un rico desayuno ...
He aquí la relación de esos al... nos:
Carlos Acosta Martínez, Carlos ... rrena de la Torre, Miguel Bar... che Farnós, Hircio Barrios Herm... Constantino Batán Quintana, Ger... Batán Quintana, Pedro Bello Pe... Jesús Bilbao la iRosa, José ... Bryon García, Juan A. Cambó ... cos, Tomás Carmelo García, Luis C... taya Rodríguez, Oscar Casas Bla... Guillermo Ceballos Brito.
Luis Chacón Cowley, José R. ... rugedo Rodríguez, Porfirio de la C... Pérez, José María Cuesta Parro... Manuel Cuesta Cortés, José A. C... Hermosa, Jorge Díaz Padrón, ...
Omar León Pendás, Boris R. L... Suárez, Jorge Machado Maurelo, ... ge Mackenzie Sánchez, Ramiro M... tínez Mazón, Alberto Mederos R... Roberto Medio Buría, Manuel M... Rosas, Rogelio Menéndez Borrel...
Alfredo Mesa López, Gustavo ... Monte Owens, Orlando del Mo... Owens, Alberto Mugica García, ... dro Muñiz Menéndez, Francisco M... thol Llovio.
Carlos Nodarse Sáliva, Israel ... vert Sobrino, Antonio Ortega B... llo, José Otero Rodríguez, Fausto ... drón Rivero, Carlos Parra Ar...
Eulogio Echevarría Cast, Mig... Echevarría Cast, Luis Fernández ... tilla, Ramón Fernández García, ... tor Fuentes Férez, Mario García M... tes Gil, Francisco G. Monteavaro ...
Waldo García S. Miguel, Ela... González Cordal, Gerardo Gonz... Fernández, José González Marti... Manuel González Mon, Fernando G... ne Díaz.
José R. Gutiérrez Palá, Carlos ... Haz Lozano, Carlos Hernández ... rente, Víctor Hernández Miyares ... la, Gustavo Hidalgo González, ... naldo Ibarzábal Bécquer, Julio ... nier Hevia, Hugo León Pendás, ...
José María Férez Barreneche, ... berto Pino Montenegro, José ... Plana del Peso, José A. Robaina ... dín, Abelardo Rodríguez de la M... Jorge Rodríguez Facciolo, Miguel ... dríguez Fernández.
Francisco Ronquillo Martínez, Fe... nando Sainz de la Maza, Miguel ... Salazar Cantón, Ignacio S. Pedro ... llalón, Carlos Sigler Bouza, Albe... Suñé Suárez.
Héctor Torres Chaple, Enrique ... rres Valdés, Julio Valls Prado, ... Vélez Fernández, Armando Vilela ... migueiro, Raúl Zaldívar Gonzál... Manuel Zorrilla Montequín.
Les dedico mi expresiva felicita... ción, extensiva a sus padres y pro... fesores.

**Srta. Flavia Alvarez**

Celebra hoy su cumpleaños y ... días tan linda y escultural viboreña hija adorada de los distinguidos ... posos señora Antonia González y ... buen amigo señor Juan M. Alvarez.
Esta noche sin carácter de fiesta recibirán a sus más allegadas ... ciones sociales.
Mi más expresiva felicitación ded... co a la gentilísima amiguita Flavia, a la que deseo muchos y muy dic... sos años.

**Sr. Victoriano Zabala**

Celebra hoy sus días tan querid... y servicial amigo, que muchos cue... ta disfrutando de muchos afecto... por ser Victoriano bondadoso y siem... pre cumplido.
Hasta su hogar le hago llegar ... estas líneas mis deseos de que siem... pre en él disfrute de las mayores venturas terrenales.

**Teatro Tosca**

Se proyectan hoy tarde y noche las cintas «Los Pecados de Teodoro ...» y «Falso Secuestro».
Mañana viernes «Las Insaciables» y «El Mujeriego».

**Casino de Luyanó**

Un recibo bailable celebra esta no... che este Casino, en su local social de Fábrica número 39, Luyanó, con buena orquesta.
Como la galante Directiva del se... ñor Antonio Osés y Caso Luengo, ... invitado a muchas gentiles luyano... sas, ha de verse muy concurrido.

**Conste así**

Me es imposible referirme a fiesta alguna celebrada, por ejemplo, el an... terior sábado, si he de hacerlo ... esta fecha, pues es demasiado «tiem... bre», y únase a esto el tener muchas noticias de muy palpitan actualidad.
Un poquito de más actividad, ami... go Nevares, de modo de que el lunes estén en mi poder sus notas, para a primera hora.

**Srta. Luisa María Jiménez**

Desde hace unos días vése ob... gada a permanecer recogida en su residencia, a causa de una fuerte gripe, tan gentil y blonda figulina.
Mucho lo lamento, y le dedico mis fervientes votos porque pronto pue... da decir a sus amistades y admira... dores, el perfecto estado de su pre... ciosa salud.

**Srta. Mirtha Dimas**

También padece un fuerte ataque grippal tan graciosa figulina, ... que nos es de cuidado su actual es... tado.
Yo espero que asistida por el afa... mado facultativo, doctor Julio La Flor, pronto podré consignar el per... fecto estado de su salud y así lo de... seo cuánto antes.

**Bodas de Cristal**

Cumplen hoy quince años de casa... dos los estimados esposos elegante dama Raquel Pernas y Rodríguez y el señor Alberto Quintana Díaz, pa... dres de la preciosa viboreña Raquel María Quintana Pernas, la mimada princesita de su dichoso hogar.
Esta noche recibirán a sus más ín... timas amistades.
En esta memorable fecha para ellos les dedico mi más expresiva enho... buena, deseándoles el cumplimiento de sus Bodas de Diamante.

**Urbano del Castillo**

### CARTAS DE NATURALIZACION FIRMADAS AYER POR EL SECRETARIO DE ESTADO

Arturo Rodríguez y Menéndez, ... Fernández Torres, Miguel Castro Fe... nández, Matías Ambrosio Castañe... da y Padrón, Pedro Fernández Ló... pez, Juan Inglés Carcoll, Saja Levy Levin, Josefina Carceller Bériz, Ma... nuel Guerra Almeida, Elías Chara Gantuz, Nicolás Chara Gantuz, An... gel Osorio y San Emeterio, Delfín Rodríguez Montero, Juan José Fer... nández Durán, Macario Fernández, José Cano, Rafael Ruiz Fernández, José Ortega Montenegro, Juan Zuloaga Gaubeca, Tomás López Guerra, Juan González Torres.

### CABLEGRAMAS RECIBIDOS AYER DE ESPAÑA

MADRID: El Encargado de Nego... cios de Cuba, doctor Estalella, infor... mó a la Secretaría de Estado, que Blanca Suárez continúa en el terri... torio; que Florencia Dehesa y Euse... bia Fernández se encuentran perfec... tamente; que ha sido imposible lo... calizar el paradero de María Teresa Alvarez, por encontrarse en la zona de guerra; que Julia Justé y familia bien y preparan salida, y que Pe... dro Alvarez Reus se encuentra bien.

### AUTOMOVILES CIRCULADOS

Por transitar con exceso de velo... cidad, fueron circulados ayer por la Policía, los vehículos siguientes:
Primera Estación: ómnibus ... ruta 27.
Octava Estación: 30.618 y 9.437.
Oncena Estación: 10.676, 11.... 16.621, 17.461, 45.666, 55.773, 56.... ómnibus 67 y 110.
Duodécima Estación: 77.354, 70.... 18.416, 5.387, 70.992 y 66.044.
Décima-cuarta Estación: 72.... 5,513, 32.646, 8.859, 16.760 y 12.260.


REPUBLICA DE CUBA

# SECRETARIA DE HACIENDA

DIRECCION GENERAL DE LA LOTERIA NACIONAL

# Sorteo Extraordinario Nro. 1049 de la Lotería Nacional

A BENEFICIO DEL

# PATRONATO NACIONAL de COLONIAS INFANTILES

que habrá de efectuarse en La Habana el día 28 de Abril de 1937 a las dos de la tarde.

Consta este sorteo de 23.000 billetes a $15 moneda de curso legal el entero, dividido en centésimos a 15 centavos la fracción.

| | |
|---|---|
| 23.000 billetes a $15 | $ 345.000 |
| 30 o\|o para beneficio Patronato Nacional de Colonias Infantiles y gastos | $ 103.500 |
| 70 o\|o para premios | $ 241.500 |

## DISTRIBUCION DE PREMIOS

| | | |
|---|---|---|
| 1 | Premio de | $ 100.000 |
| 1 | ” ” | ” 20.000 |
| 1 | ” ” | ” 10.000 |
| 10 | Premios de $ 500 | ” 5.000 |
| 15 | ” ” 200 | ” 3.000 |
| 25 | ” ” 100 | ” 2.500 |
| 1108 | ” ” 70 | ” 77.560 |
| 2 | Aproximaciones de $1.000 anterior y posterior al primer premio | ” 2.000 |
| 2 | Aproximaciones de $ 200 anterior y posterior al segundo premio | ” 400 |
| 2 | Aproximaciones de $ 125 anterior y posterior al tercer premio | ” 250 |
| 99 | Aproximaciones de $ 70 al resto de la centena del primer premio | ” 6.930 |
| 99 | Aproximaciones de $ 70 al resto de la centena del segundo premio | ” 6.930 |
| 99 | Aproximaciones de $ 70 al resto de la centena del tercer premio | ” 6.930 |
| 1.464 | Premios | $ 241.500 |

Los premios se pagarán por la Lista Oficial que autorizará esta Dirección General.

HABANA, FEBRERO 16 DE 1937.

*Antonio Rodríguez*
DIRECTOR GENERAL. P. S.


M.E.C.D. 2016

AÑO CV

# HABRA SESIONES EXTRAS EN LA CAMARA DE REPRESENTANTES TODOS LOS LUNES Y MIERCOLES

# EL COMITE CAMERAL DEL PUN SE REUNIRA ESTA TARDE PARA FIJAR SU LINEA POLITICA EN LEGISLACIONES PROXIMAS

## Aprobó la Alta Cámara un crédito de $4.000,000 para el acueducto y para el alcantarillado de Santiago de Cuba

Remitida a la Comisión de Códigos una proposición de ley sobre los dividendos de las Sociedades Anónimas. El lunes se discutirá el dictamen de la Ley del Tabaco

Doble sesión, pública y secreta, hubo ayer en el Senado de la República.

Se abrió con un quorum de 21 senadores, y apenas leídos los mensajes del Poder Ejecutivo sobre una transferencia de crédito en el presupuesto de la Secretaría de Hacienda, que pasó a la comisión de Hacienda y Presupuestos, y fijando la posición del Gobierno respecto a la Convención Constituyente y sugiriendo la adopción de medidas legislativas complementarias a esos comicios, que fué remitido a la comisión especial que estudió la reforma constitucional, el senador Casabuena interesó y obtuvo de la Alta Cámara que se constituyera en sesión secreta para que se dieran a conocer las mociones aprobadas por la Junta de Gobierno en su última reunión.

En la sesión secreta, que duró más de un cuarto de hora, todo parece indicar que también se hubo de cambiar impresiones, aunque muy someramente, sobre el movimiento en el Servicio Exterior de la República.

La sesión pública se reanudó inmediatamente después, aprobándose en ella, tras de un largo debate, el proyecto que concede un crédito de cuatro millones de pesos para la terminación del acueducto, el alcantarillado y la pavimentación de Santiago de Cuba.

De acuerdo con el mismo se deberán tomar dos millones de pesos de los fondos del Tesoro no afectos a otros dos, de por mitad, en los pró- otras obligaciones y consignarse los ximos presupuestos generales de la nación.

También se acordó remitir a la comisión de Códigos la proposición de ley de los senadores Casabuena y Pozo estableciendo disposiciones en relación con los dividendos fijos que reciban los accionistas de sociedades anónimas, nacionales o extranjeras domiciliadas en Cuba o que en ella desarrollen sus negocios.

**Cómo se desarrolló la sesión**

Al entrarse en la discusión de los dictámenes, el senador Carlos Saladrigas interesó que se tratara, con alteración de la orden del día, el proyecto de ley de la Cámara de Representantes estableciendo el derecho de jubilación para los funcionarios de carácter electivo.

A ello se opuso el senador Justo Luis del Pozo, por entender que el dictamen de la comisión de Asuntos Tabacaleros modificando la proposición de ley sobre la defensa del tabaco resultaba ser un asunto de mayor interés público y ocupaba el primer lugar entre los asuntos a discutir.

Sometido a votación el asunto, triunfó el último de los criterios apuntados, pero el senador del Pozo accedió, a instancia del senador Casabuena, que exteriorizó sus deseos de estudiar el asunto para tomar parte activa en los debatess, a que se pospusiera el conocimiento de dicho asunto para la sesión del próximo lunes, aunque conservándole el mismo lugar en la orden del día.

Inmediatamente se pasó a discutir los dictámenes de las comisiones de Obras Públicas y Hacienda y Presupuestos del Senado sobre la proposición de ley del Presidente del Senado concediendo un crédito para las obras del acueducto, alcantarillado y pavimentación de Santiago de Cuba.

El debate de la tarde versó sobre dicho asunto, participando en el mismo el Presidente del Senado y los senadores Goderich, Rosado y Zaydín.

El senador Goderich solicitó que se suspendiera el debate hasta que el Poder Ejecutivo facilitase ciertos antecedentes con relación a los créditos concedidos con anterioridad para la realización de dichas obras. Indicó que el día 12 se había realizado ya una subasta para dichas obras que se había anunciado que el Ejecutivo había concedido un crédito para las mismas.

El Presidente del Senado informó que él tenía presentado dicho proyecto desde hace ya mucho tiempo, narró cómo había reunido a la representación oriental para interesar que se fuera a una subasta para dichas obras con todas las formalidades y significó que lo que interesaba era dictar una ley sobre lo que debía hacerse y no investigar sobre lo que había hecho o dejado de hacer el Gobierno.

Agregó que el Senado de la República había votado 28 millones para Obras Públicas y que las mejoras para Santiago de Cuba era justo votarlas también, para después gestionar del Ejecutivo su realización tan pronto como lo permitiera el estado del Tesoro.

El senador Rosado apoyó al Presidente del Senado y el senador Zaydín puso término al debate haciendo algunas aclaraciones al senador Goderich, que manifestó que se encontraba muy interesado en esas obras, pues su familia residía habitualmente en Santiago de Cuba, e instándolo para que retirase su proposición.

El proyecto de ley se aprobó en definitiva con el voto favorable, inclusive, del senador Goderich.

Y la sesión se cayó inmediatamente después, al arrojar sólo 17 senadores el pase de lista interesado por el senador Gonzalo del Cristo.

**La posición del Gobierno en cuanto a la Constituyente**

A continuación vamos a reproducir íntegramente el texto del mensaje del Poder Ejecutivo al Congreso fijando su posición en lo que a la próxima Convención constituyente se refiere y sugiriendo determinadas medidas complementarias para los citados comicios.

Helo aquí:

«Al Congreso de la República:

Con todos los respetos a la función legislativa, me dirijo al honorable Congreso de la República, para exponer ciertos particulares que creo de excepcional trascendencia.

El Congreso de la República, fiel a las prescripciones de la vigente Ley Fundamental, hizo la reforma constitucional, aprobando, después de estudios serenos y reflexivos, un texto que será sometido a las deliberaciones de la Asamblea Constituyente, ya que aquél, con un sentido político que mereció los elogios de la opinión pública, no quiso convertirse en poder constituyente, sino que, reformando con acierto el artículo 115 de la Ley Constitucional, abrió el camino a una gran Convención, para que ésta sea el resumen plebiscitario del pueblo de Cuba y la más noble manifestación de su soberanía.

Y fué el Congreso, también, quien al preambular estos trabajos a que hago referencia y que pude seguir atentamente, puesto que entonces yo era el presidente nato del Senado, y tuve, por lo tanto, oportunidad de presidir, para honor mío, aquellas deliberaciones, fué el Congreso, repito, quien antes de iniciar el esfuerzo de emprender la reforma constitucional, abrió sus trabajos con un acuerdo encaminado a la adopción rápida de todas las medidas necesarias a complementar la convocatoria de la Asamblea Constituyente, para que la movilización de la ciudadanía se realice en un ambiente de garantías inequívocas. Un Congreso que ha procedido de esa suerte, con cabal ajuste de sus deberes, realzando en esta materia el más fiel cumplimiento de los mismos, ciertamente no está requerido de estímulos para darle remate a su obra. Este mensaje, pues, no aspira a convertirse en acicate, sino que tiende a destacar y reconocer aquellos limpios empeños, para que la obligación constitucional de todos, cada uno en su propia esfera, se haga más efectiva.

Ese programa de leyes complementarias, que yo aguardo con la natural impaciencia para promulgarlas sin tardanza, abarca materias que el propio Congreso fijó categóricamente: el empadronamiento rápido y pulcro de todos los que hayan arribado a la edad electoral y que no se encuentran inscriptos en las listas de votación; la adopción inmediata del Código Electoral que contenga todos los preceptos para que cada derecho encuentre su garantía máxima; la reorganización de los actuales partidos, con una acentuación de amplia base democrática, para que los delegados a la Asamblea Constituyente, representantes de doctrinas, sean la expresión sincera de la voz de los afiliados; el franqueamiento amplísimo, para la formación de las nuevas agrupaciones que, con sus idearios o sus credos, sin ser lesivos a las esencias del Estado, deberán acudir a aquellos comicios.

En el inciso tercero del «Acuerdo preliminar» que preambula el texto de la reforma constitucional, aprobado por el Congreso el 15 de diciembre de 1936, repitiendo, a la vez un precepto de la Constitución, se estableció lo siguiente: «Convocar a una Convención Constituyente, seis meses después de la fecha de este acuerdo, a fin de que realice las funciones a que se refieren los artículos anteriores», es decir, la aprobación y votación, libre y soberanamente, de la Constitución de la República. Más de tres meses han pasado de la fecha de ese acuerdo preliminar, adoptado por el Congreso en uso de sus facultades. No atribuyo a desamino la detención de aquel impulso, sino al propósito de estudiar las leyes complementarias, de absoluta obligatoriedad para facilitar no sólo la función electoral de la Constituyente, sino para crear en el país un ambiente de plenitud, en que las ideas de los partidos, de los actuales y de los que vengan a este palenque cívico, se afronten sin demora, sintiéndose todos protegidos en sus prédicas y actuaciones, que no habrá de faltarles, en ningún momento, en lo que respecta al Gobierno. En este punto, dándole a esta declaración un carácter de compromiso inflexible ante la nación, me apresuro a proclamar que mi Gobierno será el celoso guardián de todos los derechos, árbitro sereno de todas las discrepancias, sostén de las demandas legítimas, audiencia abierta para todos los cubanos. Afirmo en este caso, para que mi mensaje llegue a todo el pueblo, que de esta manera sitúo la posición del Gobierno ante los próximos comicios, como una conducta que será ejemplar y sobre la cual, por su limpieza, no podrá caer ningún reproche.

Por eso me dirijo, en esta ocasión solemne, al Congreso de la República, para que el mismo, terminados sus estudios sobre aquellas cuestiones, que brotaron de su iniciativa, y en beneficio de los supremos intereses de la nación, redacte las leyes complementarias que vendrán a tornar más claro el horizonte político.

Tengo por seguro que esas tareas serán presididas por la mayor elevación que deseche todos los partidarismos, puesto que la Asamblea Constituyente no será la representación de los individuos aislados o de los personalismos intransigentes, sino la suma y equiparación de todas las fuerzas nacionales unidas todas en el trabajo de que sea la soberanía popular la que alcance, por su grandeza, una expresión precisa y triunfal.

Palacio de la Presidencia, en la Habana, a trece de abril de mil novecientos treinta y siete.—Federico Laredo, presidente de la República».

### LOS CONGRESISTAS DE ORIENTE SE REUNIERON AYER EN CORDIAL AGAPE

Ayer se ofreció en un restaurant de esta capital el acostumbrado almuerzo quincenal que la representación congresional cenedista de la provincia de Oriente acostumbra a dar, para sostener de esta manera un cambio de impresiones y mantener siempre vivo el fuego de la tradicional cordialidad característica de los hijos de aquella tierra.

A estas significativas reuniones asisten los senadores orientales del Conjunto, señores Pedro Goderich y Wifredo Albanés, así como la casi totalidad de los representantes cenedistas.

**El Partido Popular, en Matanzas**

En la case de la calle de General Betancourt número 12, numerosos electores y simpatizadores del Partido Popular del barrio de Bailén, eligieron el Comité Gestor del Partido en ese barrio. Asistieron al acto los señores Eladio González y Morales, ex congresista por el Partido, que hizo uso de la palabra, explicando el objeto de la reunión, y trazando la línea que ha de seguir el Partido hasta lograr el empeño propuesto, y el ingeniero Angel Lorenzo Jorganes, presidente del Comité Gestor Municipal de Matanzas que, también, hizo uso de la palabra. Resultó electa la siguiente Directiva: presidente, Miguel Macumb Guerrero; vices, Manuel Rebull, Rubén Díaz, Baltasar Macumb, Micaela Villarrubia, Benito Montenegro, José Cárdenas; secretario de actas, Mario Mendive; vice, Antonio Milian González; secretario de correspondencia, Nicolás Domínguez; vice, señora Juana Andricain; tesorero, Felipe Díaz; vice, Humberto Rebull Albreche; contador, María Guerrero Guerrero; vice, Roberto Santamaría: director político, Manuel Rebull Albreche; vice, señorita Josefa Prince.

Vocales: René Darmas, Casilda Navarro, Nicasio Isasí, Rosa Macumb Guerrero y otros más.

Insta Gobernación a los Ayuntamientos a que trabajen, señalando a los Concejales las responsabilidades en que incurren no celebrando sesión.—Mensajes interesando la creación de Agencias Consulares y la publicación del archivo del Generalísimo.—Marino López Blanco anuncia la posibilidad de un Pacto entre los Comités Camerales de la Mayoría.—Almuerzo de la representación congresional oriental del CND.—La reunión del Comité del PUN a las dos.—Lo que dicen en relación con el General Menocal los Representantes Pascual, villareño, y Germán López, de La Habana.—La Alianza Nacional Feminista labora por un sanatorio para mujeres pobres.—Entrevista Verdeja-Bringuier.—A las cinco de la tarde serán las sesiones extras de la Cámara.—Se informa de un viaje del Presidente a Vuelta Abajo.—Jubilados y pensionados del Retiro Civil hacen gestiones.—Despacha el Coronel Amiel con el Ejecutivo.—Comisiones de Representantes en Palacio.—Después del 25 se reunirá el CND villareño.—Actividades del PAN.—Entrevista de jefes nacionalistas con el Dr. Laredo Bru.—Pena por la muerte del Comandante Franco Granero.—Notas sintéticas del Congreso.—De política menuda.—Otras notas de la política nacional en todo el territorio de la República

# MOVIMIENTO POLITICO

## Tópicos y Comentarios

Todo hace suponer que la Cámara de Representantes ha de tomar ahora su ritmo normal. Y nos referimos sólo a este Cuerpo, porque ha sido en él donde los debates políticos, unas veces, y la falta de quorum, otras, han detenido, más que en el Senado, la vida legislativa, desde hace algún tiempo.

En efecto, el quorum extraordinario—quorum de grandes acontecimientos—que conoció la lectura del Mensaje presidencial, referente a la nueva legislatura, ha quedado casi en su totalidad subsistente y dispuesto a acometer con la eficiencia y rapidez que la opinión pública reclama, la discusión de las leyes complementarias a la Convocatoria de la Asamblea Constituyente y aquéllas, ya presentadas, que se consideran oportunas.

Coincidiendo con esta buena disposición del Congreso, el Presidente de la República ha dirigido los Mensajes correspondientes a las iniciativas apuntadas, interesando la legislación.

Menos mal que los síntomas son todos optimistas. En verdad que va siendo hora de que se canalicen los propósitos hacia un éxito afirmativo. No es posible persistir en la desorientación y en la apatía. Además de que a nada conducen, van creando en el ánimo público una sensación de pesimismo y desconsuelo que entibia los más cálidos entusiasmos.

En cuanto al nuevo Código Electoral, la Cámara de Representantes tiene bastante terreno andado. La información pública que abriera con motivo del proyecto presentado por el doctor Bravo Acosta, constituyó una serie de actos interesantes en los que distinguidas personalidades por sí o a nombre de colectividades que representaban, expresaron su criterio en tan importante materia. Y ya que a esta iniciativa cameral nos referimos, consignemos, de paso, que uno de los partidos que concurriera a la información pública, el Unionista Cubano, ha divulgado en folletos los puntos de vista que mantuviera en aquella ocasión.

No se puede negar, por otra parte, que el clima hacia la Constituyente se va llenando de claras perspectivas, de fe, de entusiasmo. Un ligero examen de las actividades políticas, presenta al Partido Revolucionario Cubano en vísperas de dar por terminada su organización al encontrarse ya constituída la Asamblea Nacional del Partido, la cual fijará, acaso el próximo domingo, la fecha del regreso del doctor Grau San Martín. Anque agitadas por diferencias internas, las antiguas colectividades políticas sólo esperan las leyes complementarias para ir a la reorganización de sus huestes o emprender, caso de que esta medida no se establezca, la vigorización de sus filas. Otros partidos, el PAN, el Social Demócrata, el Revolucionario Demócrata, el Unión Revolucionaria, el Popular, el Unionista Cubano y otros que en estos instantes no recordamos, realizan en su organización activa propaganda. Y el ABC, detenido en sus aspiraciones por una resolución del Gobierno de la Provincia, ha recurrido contra ella en busca de su inscripción, como asociación cívica, en el Registro correspondiente.

Lo que haga—lo que se dispone a hacer—ahora el Congreso, influirá en forma determinante en la labor que realizan esos partidos. Por eso debe imprimirle a sus trabajos toda la ponderación, buen juicio y detenido estudio que requieren, pero también la mayor rapidez posible para abrir, franca, clara y definitiva, la ruta a la Constituyente, a la que todo ciudadano debe aportar su mejor voluntad, su más sano patriotismo.

**El Dr. Fernández Junio**

El representante oriental Demófilo Fernández Junio nos informó ayer haberse entrevistado con el Presidente de la República, con el que insistió sobre la situación del crédito de cien mil pesos que le fué ofrecido para terminar la carretera de Caimanera a Guantánamo.

El congresista recibió de parte del doctor Laredo Bru la promesa de que tal asunto sería tomado con calor y resuelto en no lejano tiempo.

Fernández Junio trató otras cuestiones relacionadas con los intereses de la demarcación de Yateras y Guantánamo, cuyos intereses políticos representa en el Congreso.

"Es de defensa de los derechos electorales y libertad de principios de lo que hablaron Menocal y Miguel Mariano".

## Si se va Menocal, el CND se quedará en cuadro - Pascual

No cree, sin embargo, que el General abandone ese Partido para organizar otro nuevo

Con el Jefe del Estado se entrevistó en la mañana de ayer el congresista villaclareño, doctor José A. Pascual, en interés de que se cumplan las resoluciones dictadas por la Comisión del Servicio Civil, sobre todo en aquellos casos de veteranos de la independencia dejados cesantes que han sido mandados a reponer en sus cargos, y que a pesar de las reiteraciones de dicha Comisión, son desobedecidas por los funcionarios encargados de cumplirlas.

Charlando sobre las compensaciones burocráticas, el referido congresista dijo: «Estoy convencido que es inútil alejarse del país. Ahora, a mi regreso de un viaje de vacaciones me encuentro con que todos mis recomendados han sido cesanteados. Con la siguiente particularidad, que entre ellas no había ningún familiar ni amigo íntimo, sino elementos políticos recomendados por el Ejecutivo de mi partido en Santa Clara».

«No he venido a Palacio a buscar compensaciones burocráticas, ni las quiero»—agregó.

Los repórters solicitaron su opinión política acerca de la actuación del Conjunto en los próximos comicios de Constituyente. El doctor Pascual manifestó: «El general Menocal tiene el propósito de que se designe un directorio dentro del mismo seno del Conjunto a fin de estudiar y orientar las actuaciones futuras del Partido, no sólo en lo que se refiere a la Constituyente sino también en la contribución legislativa que éste Partido está obligado a realizar de acuerdo con el programa ofrecido en su campaña electoral».

Los repórters le interrogan sobre otros propósitos que se le atribuyen al general Menocal de formar un nuevo Partido político. El congresista villareño rápidamente responde: «Afortunadamente para el CND no hay nada de cierto en la noticia. Si el general Menocal se decidiera a poner tienda aparte, el Conjunto se quedaría en cuadro. Esa es mi opinión, como también la del Ejecutivo Provincial de las Villas, que es partidaria del héroe de las Tunas».

**El Presidente irá a Remates**

Ayer se informó a los reporters que el jefe del Estado ha prometido visitar el término municipal de Remates de Guane, en Pinar del Río, el viernes 25 de los corrientes.

## Quiere la Cámara hacer labor útil con toda rapidez

Se simplificarán mucho los debates. Se discutirán los proyectos de mayor urgencia

Según hubo de anunciar el Presidente de la Cámara, Dr. Martínez Fraga, en la próxima semana se convocará a ese Cuerpo Colegislador en forma extraordinaria para las cinco de la tarde, en reuniones que ya se ha señalado serán los lunes y miércoles.

Esta convocatoria obedece al propósito de ir concretamente hacia cuestiones planteadas a la consideración de la Cámara y sobre las que ésta ha de resolver, aprobando las leyes correspondientes o rechazándolas.

Y ello se logra evitando el engorro que naturalmente significa el cumplimiento reglamentario de la primera lectura de las proposiciones presentadas a la Cámara, que esta vez ha sido con mayor fecundidad legislativa que nunca; ya que en la orden del día de esas sesiones sólo se incluye aquellos asuntos para los cuales fué convocada la Cámara. De igual manera se simplifica el debate, pues en estos casos se conceden los turnos de rigor, a favor y en contra, y salvo acuerdo de ampliación por la Cámara, se debate la proposición de manera concreta.

**EL PRESIDENTE DE LA CAMARA**

En compañía de algunos congresistas pertenecientes a la Cámara Baja, se entrevistó con el Jefe del Estado el doctor Martínez Fraga, Presidente de la Cámara de Representantes.

Informó a los repórters que había tratado con el Presidente de asuntos particulares y de los propósitos del Cuerpo que preside de abordar con decisión algunas leyes pendientes, de urgente necesidad.

## Notas sintéticas del Congreso

**Mensajes Presidenciales**

El Presidente de la República ha dirigido al Congreso Mensajes, interesando la legislación consiguiente:

Para recomendar al Congreso la creación de tres agencias consulares de carácter honorario; una, en la Isla de Aruba, Antilla Holandesa; otra, en Guatemala, República de Guatemala, y la tercera en Guayaquil, República del Ecuador.

En otro Mensaje sugiere la aprobación de una Ley que proporcione los medios económicos indispensables para publicar el archivo del Generalísimo Máximo Gómez Báez, concediéndole créditos a la Comisión designada al efecto, que integran los doctores Carlos Manuel de Céspedes, Carlos de la Torre Huerta, Benigno Souza y Máximo, Urbano, Bernardo y Margarita Gómez Toro.

**Informa el Secretario de Gobernación**

Firmada por el Secretario de Gobernación, coronel Emiliano Amiel, fué leída en la sesión ordinaria de la Cámara de Representantes, la contestación de una petición de datos formulada por dicho Cuerpo en relación con el juego.

Dicho Secretario, después de varias aclaraciones, expresa que la Secretaría a su cargo solamente ha autorizado determinados juegos en el Casino Deportivo y que ignora que públicamente se esté jugando, toda vez que con extraordinario celo coopera con los agentes de la autoridad para perseguir toda clase de juegos clandestinos.

**Los orientales con Martínez Fraga**

En un salón de la Cámara de Representantes, celebraron ayer un extenso cambio de impresiones, el Presidente de dicho organismo, doctor Antonio Martínez Fraga y los representantes conjuntistas de Oriente.

A pesar de que el repórter no pudo conocer el objeto esencial de la reunión, a juzgar por los rostros de los congresistas participantes en el cambio de impresiones, parece que los temas tratados tenían amable acogida entre los reunidos.

## PALACIO

**El coronel Amiel**

En las primeras horas de la mañana despachó en el tercer piso con el Presidente, el secretario de Gobernación, coronel Emiliano Amiel.

Interrogado éste por los reporters, manifestó que había obtenido la firma del jefe del Estado en varios decretos suspendiendo acuerdos de distintos ayuntamientos del interior, por haber hallado en los mismos infracciones de las leyes que regulan el funcionamiento de esos organismos.

El coronel Amiel también se refirió al problema creado con motivo del déficit existente en el presupuesto de manutención de la población penal, esperando que el Congreso resuelva de una vez este asunto, atendiendo las indicaciones que por medio de un mensaje le ha hecho el Ejecutivo.

**El doctor Verdeja con el secretario de la Presidencia**

Una reservada conferencia celebraron en la mañana de ayer los doctores José E. Bringuier, secretario de la Presidencia, y Santiago Verdeja, presidente del C.N.D.

El doctor Verdeja, al ser interrogado por los reporters, manifestó que había tratado de asuntos políticos.

**Sobre el Retiro Civil**

Con el coronel Laredo Bru sostuvieron una entrevista los señores comandante Juan Bautista Fernández y Oscar G. Edreira, abogado consultor de la Federación de Jubilados y Pensionados del Retiro Civil.

El doctor Edreira informó luego de la entrevista, que se habían interesado con el Presidente por la interpretación que debe dársele a las distintas leyes relacionadas con el Retiro Civil, a propósito de haber sido el coronel Laredo Bru autor del decreto ley dictado sobre esta materia en su período como presidente del Consejo de Estado.

**El señor Primitivo Sánchez del Portal**

Concurrió a Palacio el contratista señor Primitivo Sánchez del Portal, celebrando una conferencia con el doctor Bringuier.

El señor Portal manifestó a los reporters que había asistido con los señores García Docal y Navarrete a la subasta de las obras de «Charco Mono», efectuada en Santiago de Cuba.

Informó que los licitadores habían presentado las siguientes proposiciones: Sánchez del Portal, $315,150.04; García Docal, $341,981.73, y Navarrete, $269,990.00.

«Ahora me mantengo a la expectativa—dijo el citado contratista—para ver si se cumple por el contratista que se llevó la subasta, todo lo ofrecido».

**La Alianza Femenina**

Con el jefe del Estado se entrevistó ayer una comisión integrada por Margarita Guerra, la Marquesa de Tiedra y la doctora Gómez Carbonell, pertenecientes a la Alianza Femenina.

Las comisionadas interesaron del jefe del Estado su cooperación a favor de la creación de sanatorio en San Miguel del Padrón, para la atención de la mujer pobre.

Salieron altamente satisfechas de la acogida que les dispensó el coronel redo Bru.

**En representación del Presidente**

En las primeras horas de la mañana el Presidente de la República designó al capitán ayudante Juan A. Estévez Maymir para que se trasladara a la residencia del fallecido comandante Franco Granero, jefe de los ayudantes de Palacio, y en su nombre diera su más sentido pésame a la viuda, señora María Cañellas.

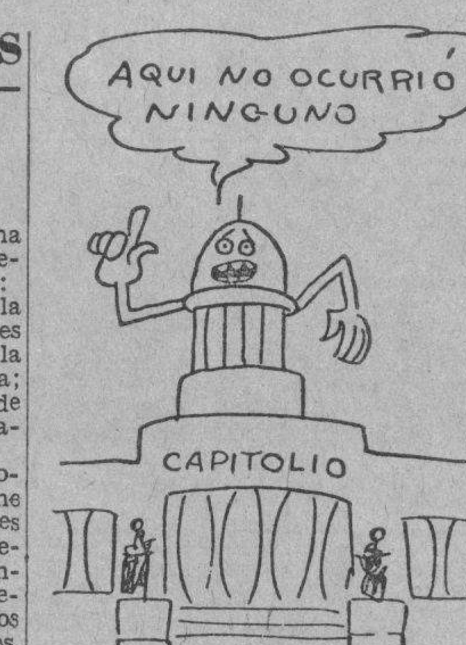


"168 accidentes del trabajo, por día".

## Germán S. López no seguirá a Menocal si se va del C. N. D.

Dice que su conservadorismo es anterior a Menocal. Jamás renunciará a su ideología

Interrogado ayer el representante cenedista Germán S. López, sobre la posible actitud del general Menocal en la organización de un nuevo Partido, hubo de manifestarnos lo siguiente:

«No creo; no creo que el general Menocal abandone el Conjunto para ir a un nuevo Partido. Si se va lo sentiré mucho; pero seré de los que no lo sigan, a pesar de mi alta consideración de toda una vida de amistad y consecuencia política.

«No lo seguiré, ya que no estoy en el CND por el general Menocal, pues cuando éste vino al Partido Conservador ya yo estaba en él. Mi historia de conservador es desde Estrada Palma; he sido y soy conservador, he envejecido bajo ese nombre y esa bandera cuyos ideales sigo, y no los abandonaré ya hasta el fin de mis días».

## Firmarán un pacto los comités de la mayoría cameral

Se estipularán derechos y obligaciones, para impedir que puedan ocurrir disgustos

El Dr. Marino López Blanco, Presidente del Comité Parlamentario del PUN en la Cámara, nos afirmó ayer que preconiza la necesidad de que se lleve a cabo un pacto parlamentario entre los distintos Comités que integran la mayoría en la Cámara, para hacer efectiva y sólida la labor de ese conjunto.

En el seno del Comité Nacionalista se estudian las bases de esa proposición que pasarán después a los restantes Comités camerales.

Dicho pacto —nos dijo el Dr. Lópeb Blanco— será expresivo del común denominador que une a los integrantes de la mayoría, estipulándose en el mismo los derechos y las obligaciones de los que intervengan en el acuerdo.

Así, se hará efectiva la actividad legisladora de la Cámara, a juicio del líder nacionalista , Dr. Marino López Blanco.

## No ha citado Frank Carrillo al C. N. D. villareño todavía

Espera a que se reúna el Ejecutivo Nacional para convocar al de esa región

Celebró una entrevista con el Jefe del Estado, ayer, el senador Frank Carrillo, quien se interesó por el Instituto de Segunda Enseñanza de Remedios y por la intensificación de la siembra de la morera.

Manifestó el referido senador que ha sido designado el experto de la Secretaría de Agricultura, Sr. Amegol, para que escoja algunos terrenos en este Municipio a propósito para dicha siembra.

«Hasta ahora —dijo el señor Carrillo— se han sembrado más de 30 mil matas». Hay la impresión de que en Remedios existe una cantidad de terrenos apropiados para este objeto.

«En mi entrevista con el coronel Laredo Bru, también le expuse la necesidad de reconstruir las carreteras de Caibarién a Placetas y de Camagüey a Remedios.

Interrogado sobre la reunión del Ejecutivo Provincial del CND, de las Villas, el señor Carrillo manifestó que se convocaría después que se efectúe la reunión del Ejecutivo Nacional del CND, citado para el día 25 del actual.

**UNA COMISION NACIONALISTA**

Los señores Agustín Acosta, Juan Rodríguez Pintado, Muñiz Vergara y Morales Patiño, miembros del Ejecutivo Nacional del PUN, conferenciaron al medio día de ayer con el Presidente de la República.

En dicha conferencia, según informó el doctor Rodríguez Pintado, se solicitó del Jefe del Estado la creación de la Dirección General del Registro de Bienes del Estado.

## Rechazada en la Cámara una petición de datos acerca del proceder del Gobierno respecto a la Constituyente

Estaba suscrita dicha petición por el Representante Suárez Fernández. Setenta legisladores votaron en contra de la misma. Mensajes presidenciales leídos

Una petición de datos formulada por Gilberto Pardo Machado, relativa al Instituto de Estabilización del Azúcar, dió al traste con la sesión de la Cámara, anoche.

El señor Pardo Machado solicita en su demanda al Ejecutivo de la nación que se le informe de las razones que tuvo determinada entidad bancaria para negarse a admitir recaudaciones azucareras con destino a sufragar gastos del Instituto. Otros puntos contiene la petición, relacionados todos con la actuación del repetido organismo, en el problema azucarero cubano.

**La sesión**

El doctor Martínez Fraga abrió, a las tres de la tarde, la sesión.

Al pase de lista, solicitado para comprobar el quorum, respondieron, cien representantes.

Ya en condiciones reglamentarias la Cámara de iniciar sus labores, penetraron al hemiciclo los miembros del Frente Parlamentario de la Minoría, que habían permanecido en los pasillos.

Se leyeron y aprobaron dos actas.

Seguidamente fueron leídos tres mensajes presidenciales.

El primero dando cuenta de la línea de conducta a seguir por el Gobierno en las elecciones para la Constituyente, conducta imparcial y de garantía para todos los partidos y todos los electores. En este mismo documento el Presidente de la República sugiere al Congreso la aprobación de leyes complementarias a la organización y comicios de la Constituyente.

El segundo, solicitando un crédito destinado a editar las obras del generalísimo Máximo Gómez.

Y el tercero, rogando la creación de tres nuevos cargos de agregados comerciales en las Antillas Holandesas, en Guatemala y en Guayaquil.

Se leyó, también, una comunicación del jefe del Estado contestando a una petición de datos relacionada con el juego ilícito.

Algunos miembros de la minoría solicitaron de la Presidencia se procediera a leer totalmente el informe del Ejecutivo sobre el asunto del juego.

Así se hizo. En el referido documento se dice que sólo el Casino Deportivo está autorizado para explotar el juego, al amparo del decreto-ley 840 publicado en la «Gaceta Oficial» de 15 de abril de 1936.

Se da cuenta con una moción suscrita por el representante Duccasi y otros, sobre medidas a tomar por la Cámara para resolver el problema del desempleo.

Se acuerda imprimirla y repartir copias.

Se da cuenta, también, con una resolución firmada por el señor Juan F. López, y otros, en el sentido de que por la Cámara se remita un mensaje de salutación a los congresos de las naciones del Nuevo Mundo, con motivo del Día de las Américas.

El señor Germán López solicitó que, en virtud de la urgencia del caso, la Cámara debía prescindir del trámite reglamentario de la impresión y reparto de copias de la moción.

Así se acordó, resolviéndose despachar en seguida el mensaje.

Se da cuenta con una petición de datos formulada por el doctor Miguel Suárez, relativa a la posición del Gobierno respecto de las elecciones para la Constituyente y a las garantías ofrecidas por el Ejército en la libre celebración de dichos comicios.

El señor Radio Cremata pide que se lea asimismo un artículo publicado por el secretario de Estado, doctor Remos, que vió la luz hace tiempo.

El señor López Blanco desea saber qué relación tiene el expresado trabajo periodístico del secretario con la solicitud de datos del doctor Suárez Fernández.

El señor Germán López se produce en contra de la lectura del artículo por estimar que no guarda conexión con el asunto que se discute.

Se origina un largo debate y, sometido el caso propuesto por el señor Cremata a votación, se pronuncian en contra de la lectura 75 congresistas y en favor 28.

Explican sus votos los señores Fernández Mederos, Frayle, Germán López, Yebra, García y Pascual.

Los señores López, Pascual y Miguel Suárez dicen que la Cámara ha venido perdiendo el tiempo toda la tarde sin tener en cuenta la necesidad imperiosa de legislar.

La votación de la propuesta del señor Cremata da lugar a una larga polémica de carácter reglamentario, por entender los de la minoría que bastaba la indicación del presidente de la Cámara para que se le diera lectura al artículo del secretario de Estado, no sometiendo esta decisión al voto de los congresistas.

Entonces se pone a votación la solicitud de datos del doctor Suárez.

Se acuerda no darle curso por setenta votos contra veinticuatro.

Así, pues, la petición de datos quedó rechazada.

Explican sus votos los señores Gilberto García, Germán S. López, Pardo Machado, Manuel Penabaz y J. Portocarrero.

Se le da lectura, finalmente, a otra petición de datos formulada por el señor Pardo Machado, relativa al Instituto Azucarero y la negativa de cierta entidad bancaria a recibir las recaudaciones destinadas a sufragar los gastos del Instituto. La petición solicita al mismo tiempo ciertos informes respecto de la actuación del Instituto en las cuestiones azucareras.

Fernández Mederos propone que se imprima y repartan copias de la solicitud y se incluya en la próxima orden del día para ser discutida.

Pardo Machado quiere que la propuesta de Fernández Mederos se someta a votación nominal.

Se pasa lista y responden 59 representantes, cayendo la sesión por falta de quorum.

**Una corona de los reporters de Palacio**

Los periodistas que hacen la información de Palacio, y que siempre mantuvieron relaciones cordialísimas con el comandante Franco Granero, en el trato obligado que durante años tenían con el jefe de la Casa Militar del Presidente, acordaron, al tener conocimiento del fallecimiento del que siempre fué afectuoso amigo de los reporters, el envío de una hermosa corona como tributo de cariño.

**La Unión de Sargentos Políticos del Cerro**

Se cita a todos los simpatizadores de la Unión de Sargentos Políticos, para el acto de la constitución del Comité del Barrio del Cerro, que se celebrará en la casa, sita en San Carlos número 2, entre Moreno y Recreo, domicilio de la señorita Isabel Xiquel. Acto que tendrá lugar a las 8 y media de la noche de hoy, jueves 15.

El señor Martín Iglesias ha presentado a la Cámara una proposición de ley que prohibe hacer colectas, en Cuba, en favor de los beligerantes españoles.

"Recaudó al Municipio en los 10 días, por concepto de agua, 300.000 pesos".

## El comité cameral del PUN se reunirá esta tarde a las dos

Señalarán la fecha en que debe visitar al Presidente para exponerle sus demandas

A las dos de la tarde se hoy habrá de reunirse el Comité Parlamentario del PUN en la Cámara, según nos informó ayer su Presidente, el doctor Marino López Blanco.

El objeto de esta reunión del Comité Parlamentario es para tratar de la línea de conducta que ha de trazarse el Comité frente a la actividad legislativa que se inicia en estos días, según ya se ha anunciado.

Para la contribución que ha de aportar al nuevo programa legislativo el Comité Punista, se tendrán en cuenta diversas sugerencias.

Igualmente se acordará en la reunión de esta tarde la fecha en que visitarán al Presidente de la República los representantes del Comité para solicitar del mismo mayor atención a las demandas que hacen sus integrantes.

## De política menuda

**Unión de Sargentos políticos en Marianao**

En el vecino término de Marianao, bajo la presidencia del señor Diego González, tuvo efecto, en días pasados, una reunión de los sargentos políticos de la localidad, al objeto de designar el Comité Gestor.

Por unanimidad, después de abierta la sesión, fué aprobada la siguiente candidatura: presidente, Jorge de Ameller; vices, Leonardo Labarrere, Manuela Fernias, Demetrio de la Paz; secretario de actas, Lázaro Naranjo; vice, Diego González; secretario de correspondencia, señorita Caridad Almeyda; vice, Atanasio Castañeda, y 50 vocales.

Numerosa concurrencia asistió al acto, y de la palabra usaron entre otros, los señores Demetrio de la Paz, Apolinar Echevarría, Arturo García Rivas, Vidal Arechaga, Ricardo Béjar, Manuel Villaverde, Paulo Ordóñez y Pedro Rosendo Pedroso, que hizo el resumen.

Todos se refirieron a la necesidad de que los sargentos políticos luchen por el auge y engrandecimiento de la Unión, a fin de tener garantizados sus derechos.

**Acitvidades del Partido Agrario Nacional (PAN), en Oriente**

En el pueblo de Velasco, Oriente, se celebró una amplia asamblea de delegados, afiliados y simpatizantes del Partido Agrario Nacional (PAN) al objeto de constituir el Comité Gestor Provisional de dicho Partido en aquel lugar, habiendo sido elegidos los siguientes señores: Manuel Rojas, Melquiades Velázquez, Bartolo Leiva, Ramón Mariño, Vidalina Batista, América Batista María Peña, Segismundo Peña, Rafael Rojas, Olga González, Rolando Vigo, Reinaldo Reyes, Crispol Rodríguez, Antonio Martínez, Odilia Mariño, Piedad González, Luis Leiva, Herminio Pérez, Isaías Pérez, Antonia Leiva, Leonel Leiva, Salvador Zaragoza, Abigail Muguercia, Alfonso García y José González.

Como se ha venido publicando, el Partido Agrario Nacional, (PAN) viene realizando una labor continuada de organización a través de toda la República, constituyendo los distintos Comités Gestores en la mayoría de los Términos de la Isla.

**El PAN, en Jesús del Monte**

Se cita a todos los Delegados Afiliados y simpatizadores del Partido Agrario Nacional (PAN) del barrio de Jesús del Monte, para la reunión que se verificará en la casa de la calle 10 de Octubre número 393, el viernes 16 de abril a las 8 de la noche, donde quedará constituído el Comité Ejecutivo Provisional del barrio. Citan: Miguel Escudero Marcote, Teodomiro Cepero, Ricardina Gener y Miguel Aedo del Río.

**Visita política**

Visitó ayer al doctor Pelayo Cuervo, en su bufete de la Manzana de Gómez número 521, el señor Medardo Bueno, miembro político del PUN, ante la Junta Municipal Electoral del Este, a quien acompañaba el señor Narciso Nonell.

El señor Bueno realizó esta visita por acuerdo de los Presidentes, Secretarios y Miembros de los Ejecutivos de los barrios habaneros del Partido Unión Nacionalista.

Informó el visitante que había celebrado extensa entrevista con el doctor Cuervo, porque sus representados desean hacer constar que se colocan directamente bajo la jefatura política del doctor Cuervo, para actuar inmediatamente, de acuerdo con sus orientaciones.

M.E.C.D. 2016

## BLANCOS CONTRA PIELES ROJAS —Refuerzos—

LUCES DE LA HISTORIA

Por J. Carroll Mansfield

## TERRY y los piratas

## LA SEÑORA DE SANDHURST

por Milton Caniff

## LAS AVENTURAS DE TOMAS GAVILAN Y EL INTREPIDO AQUILES

## TITO AUDAZ Y SU ODISEA MARINA

## EL CUENTO DE HOY

# LOS TRES PERICOS

Alicia, la linda dueña de la cinta blanca, no podía entenderse sola con todo su quehacer: cuidar y regar la quinta, ordeñar las vacas, preparar el queso, e ir a venderlo a la feria con las verduras; era mucho trabajo. Llamó a una vecina muy pobre y le pidió que, para ayudarla, le enviara a su hijo Pedro, a quien llamaban Perico.

Como la ayuda no sería suficiente aun, Alicia fué con Perico a comprar un burro.

En la vila Carmen tenían uno para que jugaran los chicos, pero como era muy aficionado a dar patadas, resultaba peligroso, y lo querían vender. Era terco y medio arisco; a veces se dejaba montar; pero otras, no había quien pudiera arrimársele, ni dándole terrones de azúcar. Se ponía tieso, con las orejas paradas y las patas prontas para su oficio. Además, rebuznaba feo: era un burro, un verdadero burro, y como en la quinta no lo hacían trabajar y él no estaba para juegos con los chicos desocupados, era un «burro» que se aburría.

Por eso se lo vendieron a Alicia, la linda dueña del ranchito blanco.

—¿Tiene nombre el animal? —preguntó Alicia, y se quedó muy sorprendida cuando supo que, igual que su sirviente, se llamaba Perico.

—No importa —dijo Fermín, el hijo del dueño de la quinta. A éste (por el sirviente), le llaman Perico-persona. Y a este otro —añadió Nelson, el hermano de Fermín—, «Perico-burro».

Alicia se quedó conforme y se fué con los dos Pericos. Al llegar encontró que la estaba esperando doña Rosa, su comadre, que había ido a visitarla llevándole de regalo un loro.

—¡Pobre de mí! —dijo Alicia—. Como que es el nombre de todos los loros, seguramente que se llamará «Perico».

—Así es —dijo la señora—. Perico se llama, pero ¿por qué te asombras?

—Es que ya tengo, para que me acompañe, a este «Perico-persona» y a este otro «Perico-burro». . .

—Y yo seré el «Perico-loro —dijo el pájaro aleteando de alegría, y todos rieron a carcajadas, mientras «Perico-burro» rebuznaba con entusiasmo, que en su manera de reír.

Al día siguiente, Alicia dió a cada cual su trabajo: «Perico-persona» cuidaba las verduras, las flores, las gallinas, y ayudaba a Alicia en las tareas de la casa. «Perico-burro», atado a la noria, daba riego a la quinta y al jardín; «Perico-loro» hacía todos los mandados, y cuando volvía daba noticias de todo lo que pasaba en el pueblo. A veces era demasiado charlatán y bullicioso, y Alicia tenía que acostarse por culpa suya, con dolor de cabeza.

Los días de feria cargaban el burro «como un burro», con frutas, verduras, queso y manteca. «Perico persona», iba de vendedor, y «Perico-loro», desde que salían de casa, pregonaba los artículos y los precios.

¡Zanahorias a cinco!

¡Quesos a un peso cada uno! ¡Naranjas a 30 la docena!... etcétera.

Bueno, así vivían todos muy felices, cuando la bruja doña Maldades, llena de envidia, quiso hacer de las suyas. Dió el daño a Alicia (bueno, ustedes ya saben que esto sucede en los cuentos, nada más), para que cada vez que tuviera que llamar a uno de los Pericos se equivocara y llamara al otro. Alicia quería, una vez, que dieran de comer a las gallinas, y en vez de llamar «Perico-persona... dijo «Perico-burro»... Y éste, que no entendía de delicadeza, mató a patadas a las clueca y a todos los pollitos, porque no querían maíz.

Cuando necesitó sacar agua de la noria, Alicia llamó: «Perico-loro» en lugar de «Perico-burro». El loro, que estaba acostumbrado a obedecer, quiso atarse como el burro, pero se cayó al agua, y gracias que la misma Alicia le echó una rama y pudo treparse, si no, se ahoga. La pobre Alicia estaba desesperada y resolvió mandar a buscar a un vigilante para que tomara presa a doña Maldades, pero en vez de mandar a «Perico-loro» que estaba acostumbrado a andar por todas partes, llamó a «Perico-persona», y éste se extravió, no volvió hasta el otro día y sin haber encontrado al vigilante. Alicia, entristecida con todo lo que pasaba, se enfermó y estaba por morir.

Entonces los tres Pericos, que la querían mucho, fueron a buscar a doña Maldades para darle una paliza que le quitara las ganas de volver a molestar a los moradores de la blanca.

«Perico-persona» llebava un rebenque; el loro y el burro tenían buenas armas: uno su pico duro y encorvado; el otro sus patas, y si no bastaban, sus dientes. Encontraron a la bruja, que iba a salir de su casa, y sin decirle ni «cómo le va», empezaron a darle rebencazos por un lado picotón por otro, patadas por otro.. Y la mujer infame chillaba y pedía perdón. . . ¡Qué perdón. . . déle golpes, y mordiscos y picotazos!. . . En un descuido de los tres Pericos, doña Maldades se les hizo humo; no vieron por dónde se escapaba, pero al rato andaba volando por los aires, a caballo en una escoba, como dicen que andan siempre las brujas.

No se la volvió a ver por el pago. Alicia, la alinda dueña del ranchito blanco, recobró la salud y vive feliz con los tres Pericos.

Alice WINTHER.

## SU DESTINO hoy

Por MARY BLAKE

### «ARIES»

**ABRIL 15**

Por lo general, el niño nacido en esta fecha, cuando llega a su mayor edad desarrolla la ambición de seguir una carrera profesional. Si la carrera que escoge resulta práctica deben ofrecérsele todas las oportunidades para que pueda realizar sus deseos.

La mujer nacida el 15 de abril casi siempre es un espíritu aventurero. Gusta de la vida social y piensa que para ser feliz debe estar siempre de un lado para otro. Dada su naturaleza sensible, el teatro es la diversión más adecuada para usted. En cuestiones de dinero será afortunada. Es usted muy afectuosa. Ciertas cualidades innatas en usted la preparan naturalmente para cualquiera de las siguientes profesiones: enfermera, trabajadora social, escultora, pintora o escritora. Todos los signos parecen indicar que su matrimonio será feliz.

El hombre que hoy celebra su cumpleaños, debe ser siempre perseverante pues el éxito coronará sus esfuerzos si tiene el valor suficiente para salvar aquellos obstáculos que actualmente aparecen, ante sus ojos, invencibles. Entre las actividades que mejor se prestan para usted obtener el mayor éxito se encuentran las leyes, la política, el periodismo y el comercio.

Sucsríbase al DIARIO DE LA MARINA

# RAREZAS del CINE

Por el Capitán Roscoe Fawcett

# NOTAS SOCIALES DE BANES

DE PASO.—Se encuentra en esta ciudad, pasando una corta temporada, el culto doctor Rafael Díaz Balart, representante a la Cámara por la provincia de Oriente, que goza de grandes afectos y consideraciones entre nosotros.

Que la estancia en Banes le sea grata.

ONOMASTICO.—Con motivo de celebrar su onomástico, en pasados días se vió muy visitado el hogar de nuestro distinguido amigo el señor Vicente Roselió. Numerosas personas de su amistad concurrieron para testimoniarle sus afectos.

ACTIVIDADES SOCIALES.—Para el mes de junio próximo, que promete dejar gratos recuerdos en nuestra sociedad, circulan atentas invitaciones de la «Colonia Española» que se propone efectuar una gran verbena durante los días 4, 5 y 6.

En dicho mes también se celebrarán varios matrimonios figurando entre los primeros, el de la espiritual señorita Carmita Díaz, que unirá sus destinos a los del estimado joven Paquito Tarragosa.

Ooportunamente nos ocuparemos de estos simpáticos eventos.

Arturo I. Torres.
Cronista.

# CRONICA SOCIAL

**El Recital de hoy**

En el Anfiteatro Nacional de la Avenida del Puerto se efectuará hoy jueves, a las 9 p.m. organizado por el Departamento de Cultura Municipal, por iniciativa del Alcalde doctor Antonio Beruff Mendieta, la presentación por primera vez al aire libre de la conocida recitadora señorita Coralia Céspedes, quien desarrollará un extenso programa de composiciones poéticas, figurando los autores Alberti, Pedroso, Guillén, Barba Jacob, Buesa, Baliagas, Cordero y otros.

La parte musical estará a cargo de la Banda Municipal, bajo la dirección del maestro Emilio Reinoso.

La entrada es absolutamente libre, sin invitación.

**Velada Científica-Cultural**

En la sociedad «La Gloria», de Santiago de las Vegas.

El señor Aquiles Ochoa Varona, Presidente de la Sección de Cultura, tiene la bondad de invitarme para ese acto en la noche del viernes 16.

El programa consta de Apertura por el Presidente, «Frente al Mañana», poesía, por la señorita Gardenia Noriega. Conferencia «El Periódico y la Sociedad», por el doctor Federico Sotolongo.

Recitación por Eulogio Peraza y Conferencia «La Defensa del Niño y la Mujer», por el doctor José Chelala Aguilera.

Muchas gracias.

Alberto Coffigny Ortiz.

**ESTADO DEL TIEMPO**

**Nota del mediodía del miércoles:**

Hay altas presiones con buen tiempo, desde la porción oriental de Texas hacia el este, sobre la porción sudeste de los Estados Unidos, mitad norte del Golfo de México, hasta el Atlántico, extendidas también sobre Cuba y extremo noroeste del Mar Caribe.

**Pronóstico para hoy, jueves:**

Buen tiempo. Subiendo las temperaturas. Vientos del nordeste al sudeste, flojos a frescos.

Observatorio Nacional.

# DE SANTA CLARA

LA HERMANDAD FERROVIARIA DE CUBA, DELEGACION NUMERO UNO, SE OPONE A LA APERTURA DEL SUBPUERTO «CHICOLO».—Con motivo de la visita a esta ciudad de los Coroneles Laredo Brú y Batista, una comisión de la Hermandad Ferroviaria de Cuba, Delegación número Uno, integrada por los señores Enrique H. Pernas, Presidente, Raimundo San Martín, secretario de actas, Ramón Pérez Larralde, secretario de correspondencia y el doctor Juan F. Cadenas, abogado asesor, hizo entrega al honorable señor Presidente de la República de la siguiente exposición:

«Sr. Federico Laredo Brú,
Presidente de la República.

Solidarizados con nuestros compañeros de la provincia de Camagüey y convencidos del espíritu de justicia que anima todos vuestros actos y el deseo que tanto usted señor Presidente, como el propio Coronel Batista, han demostrado tener, de servir los intereses del Estado y la clase trabajadora, pedimos que el problema del canal proyectado desde el embarcadero particular de Chicola hasta la laguna de Leche de Morón, sea resuelto en forma que satisfaga los anhelos de los millares de obreros que en puertos públicos y ferrocarriles, ven en ese canal una terrible amenaza a sus más legítimos intereses.

Esta defensa que hacemos en favor de nuestros compañeros de Camagüey, la hacemos también en solidaridad a los gremios portuarios de la pronicia de Santa Clara, que cruzan honda crisis y que se han pronunciado en contra del mencionado canal por estimarlo el más perjudicial de todos los precedentes. Nos referimos a los gremios que se relacionan a continuación: Unión de Lancheros de Casilda, Gremios de Braceros y Unión de Estibadores de Casilda, Gremio Unión Obrera y Gremio del 20 de Mayo, de Tunas de Zaza, Gremios de Estibadores, Gremios Unión de Trabajadores; Gremios de Marinos de Bahía, Gremios Internacionales de Marinos, Gremios de Conductores de Carros etc. de Cienfuegos; Sindicato Azucarero de Resultas, Sindicato de Comercio de Sagua la Grande, Asociación de maquinistas, fogoneros, metalúrgicos y Delegaciones de la Hermandad Ferroviaria de Cuba, que, identificados con sus compañeros de Camagüey, piden la no autorización del mencionado Canal de Chicola.

Esta Delegación, identificada con anteriores peticiones hechas a usted, por el Frente Unico de Portuarios, Ferroviarios, Tranviarios y Artesanos de Camagüey, hacen suyas las aspiraciones de aquellos compañeros que a continuación exponemos:

Oficina Provincial del Trabajo: Que los Jefes de las Oficinas Provinciales sean nombrados a propuestas de las colectividades obreras toda vez que el designado, conociendo las necesidades de las clases estaría capacitado para resolverlas en justicia. En este punto queremos expresar nuestro gran deseo porque sea atendido ya que ha sido acordado por el citado Frente Unico, compuesto de veintiocho colectividades.

Mternidad Obrera: Respaldamos, en relación con la Caja de Maternidad Obrera la conducta de las Delegadas Obreras, evitando con nuestra actuación, se le haga daño con campañas improcedentes, puesto que han cumplido con sus deberes y a entera satisfacción de los obreros.

ASUNTO HUELGA DE MARZO DE 1935: Teniendo en cuenta que los señores Secretarios de Despacho, están liquidando los efectos de ese movimiento social, reponiendo Maestros, Profesores, etc., el Frente Unido interesa que esa medida saludable se realice dentro del obrerismo, dándole oportunidad a los compañeros separados; efectuándose las investigaciones procedentes, en la seguridad de que su resultado será siempre demostrativo de la inocencia de ellos.

OBREROS DE NUEVISTAS: Que el forraje del Ejército Constitucional se importe por Nuevitas, para levantar el nivel de vida de los obreros de esa ciudad.

LA HERMANDAD FERROVIARIA DE CUBA: Que se resuelva en definitiva el alcance jurídico de las cartas de naturalización otorgadas con posterioridad a la Ley de Nacionalización del Trabajo.

SINDICATO DE TRABAJADORES Y COSECHEROS DE JUCARO: Que se le reconozca el derecho al trabajo que los patronos le vienen negando.

Vto. Bno. Enrique M. Pernas, Presidente; Raimundo San Martín, Secretario de Actas».

Salieron muy contentos los comisionados por la buena acogida que tuvo la visita.

MAS PROFESORES PIDE LA ESCUELA NORMAL DE MAESTROS DE SANTA CLARA, ANTE EL EXCESO DE MATRICULA.—En la primera sesión celebrada por el Claustro de Profesores de la Escuela Normal de Maestros de Santa Clara y ante el considerable número de alumnos matriculados acordó, interesar del Secretario de Educación la creación de varias Cátedras Auxiliares.

He aquí el texto del acuerdo tomado:

«Santa Clara, abril 10, 1937.

Honorable señor Secretario de Educación.

Habana.

Señor:

Tengo el honor de informar a usted respetuosamente que el Claustro de Profesores de esta Escuela en su primera sesión celebrada el día cinco del presente mes de abril, acordó:

«Reiterar encarecidamente del Honorable señor Secretario de Educación, la solicitud formulada anteriormente por este Claustro, de que se conceda a la Escuela Normal de Maestros de Santa Clara un crédito adicional DE DOS MIL OCHOCIENTOS PESOS ($2.820.00), para el pago durante seis meses (Enero a Junio 1937) de DOS CARGOS PROFESORES TITULARES ADJUNTOS para los Grupos V y VI; DOS CARGOS DE PROFESORES AUXILIARES para los Grupos IV y X, por ser dichos cargos absolutamente necesarios para que la enseñanza a los alumnos oficiales de este centro puedan ofrecerse al menos con relativa eficiencia, ya que esta Escuela Normal viene manteniendo su matrículo tres veces multiplo de los que normalmente poseen los demás centros análogos.

No dudando señor Secretario, que esta solicitud recibirá la favorable resolución por usted ofrecida en su reciente visita a esta ciudad.

Queda de usted respetuosamente.

(f) César López Pérez, Director.
Armando A. Machado,
Corresponsal.

# CRUCIGRAMAS

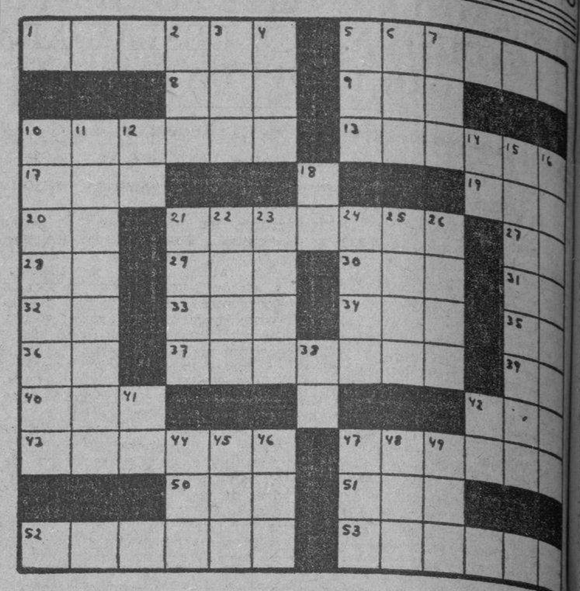

**HORIZONTALES**

1.—Ira.
5.—Soldado ruso de tropa ligera.
8.—Verbo sustantivo y auxiliar.
9.—Reza.
10.—País de la América del Norte.
13.—Acostumbrabas.
17.—Papagayo grande.
19.—Dueña.
20.—Variante.
21.—Fatigada.
27.—Décimosexta letra del alfabeto griego.
28.—Antes meridiano.
29.—Metal.
30.—Nivel.
31.—Preposición.
32.—Dios del Sol.
33.—Isla británica del Mar de Irlanda.
34.—Triptongo.
35.—Variante.
36.—Terminación de aumentativo.
37.—Irregular, extraña.
39.—Ello (en inglés).
40.—Astilla de madera reinosa que encendida alumbra como un hacha.
42.—Amarre.
43.—Arma blanca.
47.—Faja, lista (pl.)
50.—Lista, nómina, catálogo.
51.—Terminación de aumentativo.
52.—Cinto con tubos para llevar cartuchos.
53.—Debilidad de los tejidos.

**VERTICALES**

2.—Pronombre demostrativo.
3.—Cualquier tejido con mallas.
4.—Altar.
5.—Isla del Mar Egeo, una de las Espórades.
6.—Igual al 29 horizontal.
7.—Condimento.
10.—División para poner la maca en los barcos.
11.—Natural de Alemania (pl.)
12.—Negación.
14.—Diptongo.
15.—Piedra arcillosa para hacer lápices de carpintero.
16.—Composición dramática de carácter popular (pl.)
18.—Moneda de cobre de los romanos.
21.—Signo ortográfico.
22.—Valle español donde nace el Garona.
23.—Noveno.
24.—Composición musical para ser cantada por una sola persona.
25.—Célebre pintor de flores de la escuela flamenca.
26.—Continente.
38.—Sílaba que repetida resulta el nombre del dios de la locura.
41.—Associated Press.
42.—Preposición inseparable.
44.—Guacamayo.
45.—Río de Rusia que desemboca en el Mar de Azof.
46.—Dios entre los mahometanos.
47.—Serpiente de más de ocho metros de largo.
48.—Antiguo (abrev.)
49.—Nave.

A. L. G.

**Solución al crucigrama anterior**

| | | | | | | | | | | | | |
|---|---|---|---|---|---|---|---|---|---|---|---|---|
| C | O | L | I | N | A | ■ | S | A | B | A | L | O |
| O | ■ | A | C | A | ■ | C | A | T | E | ■ | E | ■ |
| R | A | ■ | A | L | B | O | R | A | N | ■ | M | E |
| E | R | A | ■ | O | I | R | A | S | ■ | L | A | S |
| A | M | B | O | N | ■ | R | ■ | O | C | E | N | A |
| ■ | ■ | A | I | N | ■ | C | E | A | ■ | R | E | S |
| A | D | A | ■ | G | A | A | S | A | ■ | R | A | S |
| S | I | ■ | S | A | M | ■ | P | T | A | ■ | I | A |
| T | L | ■ | A | B | O | ■ | I | O | N | ■ | T | O |
| A | L | ■ | L | E | A | N | D | R | O | ■ | U | N |
| C | O | ■ | I | R | E | ■ | E | T | ■ | A | D | ■ |
| O | S | T | R | A | S | ■ | A | S | E | N | S | O |

# PASATIEMPOS

**FIGURAS PERDIDAS**

Busque a la hija del pescador. (La solución, mañana).

Solución al problema de ayer: De perfil, al revés, delineado en la cabellera de la mujer, a la derecha.

## FECHAS y ANIVERSARIOS

**ABRIL 15**

☼ En 1519 nació Catalina de Médicis, Reina de Francia.
☼ En 1579 Francisco Drake al frente de su armada, desembocó en Guatulco, México y saquea la ciudad.
☼ En 1797 nació Adolfo Thiers, el primer Presidente de la República francesa.

WRIGLEY'S
WRIGLEY'S DULCE 16 CHICLE ROSADO SABOR DE FRUTAS
EMPAQUETADOS PARA CONSERVARSE SIEMPRE FRESCOS
Refrescan la Boca

M.E.C.D. 2016

# CUMMINGS DECLARO QUE LA CUOTA DEL REFINADO CUBANO DEL 22x100 TENDRA QUE SER MAS LIMITADA

## DESIGNO EL COMITE CONJUNTO LA COMISION QUE GESTIONARA EL PAGO DE LA DEUDA FLOTANTE

Dirigirá un escrito al Presidente de la República, en el que se le expondrá el criterio que mantiene acerca del Decreto Núm. 1,024 sobre el trabajo femenino retribuído

La Asamblea General del Comité Conjunto de Corporaciones Económicas de Cuba, celebró ayer su anunciada sesión-almuerzo mensual ordinaria, bajo la presidencia del señor Antonio Antón, actuando de secretario el señor Roberto de Guardiola y con asistencia de los delegados siguientes: Fernando Prego y Héctor Herrera, por la Asociación de Industriales y Comerciantes en Confecciones de Ropa; Leopoldo González, por la Asociación de Carpintería en General y la Asociación de Comerciantes en Muebles y sus Similares; Manuel Purón, por la Asociación de Comerciantes, Industriales y Propietarios de la Calle Máximo Gómez; Joaquín Díaz y Víctor Parra, por la Asociación de Comerciantes y Propietarios de Galiano y San Rafael; Salvador Juncadella, por la Asociación de Fabricantes de Tejidos y Artículos de Punto; Leopoldo González Cué, por la Asociación de Corredores de Aduanas; Rafael Doniphan, por la Asociación del Comercio e Industria de la Bahía de la Habana; Rafael Oriol, por la Asociación de Viajantes del Comercio de la República de Cuba; Luis Ortiz Planas, por la Asociación Farmacéutica Nacional; Buenaventura Pons, por la Asociación Gremio de Tiendas de Sedería y Quincalla; Pascual Morán, por la Asociación Hotelera de Cuba; Miguel González Rodríguez, por la Asociación Nacional de Agentes Comerciales; Tomás Gutiérrez Aea, por la Asociación Nacional de Detallistas de Peletería; José Gash, por la Asociación Nacional de Detallistas de Tejidos, Sedería y Joyería; Juan Morriña, por la Asociación Nacional de Ferreteros; Julián Salup, por la Cámara de Comercio Libanesa Sirio de Cuba; Manuel A. Ramos, por la Cámara de Comercio de Fomento; Jesús Camín, por el Centro de Detallistas de Ciego de Avila; Andrés de la Guardia, por la Unión de Representantes de Compañías de Seguros, y el propio señor Antonio Antón, por la Asociación de Comerciantes de la Habana.

Aprobada el acta de la sesión celebrada el día nueve del mes actual, la Asamblea General adoptó los siguientes acuerdos:

1.—Considerar, dentro de un plazo de treinta días, la conveniencia de celebrar una Convención Nacional de Corporaciones Económicas, de acuerdo con la moción presentada en este sentido por la Asociación Nacional de Ferreteros, para aprobar un programa de necesidades de carácter nacional. Este plazo se cencede teniendo en cuenta que actualmente se está tratando de la constitución de la Unión Nacional de Corporaciones Económicas, mediante una fusión de varios organismos federativos, y el Comité Conjunto no desea que una gestión aislada, convocando a estas entidades para una Convención Nacional, interrumpa o interfiera los trabajos que se realizan para la unión mencionada.

2.—Aprobar la moción del señor Víctor G. Mendoza, delegado de la Asociación de Comerciantes de la Habana, y designar a los señores Andrés de la Guardia, Tomás Gutiérrez Alea y Salvador Juncadella, para integrar una comisión que gestione el pago de la deuda flotante o un plazo para liquidarla en un tiempo razonable.

3.—Dirigir un escrito al señor Presidente de la República, exponiendo el criterio que mantiene el Comité acerca del Decreto número 1024, de marzo 27 de 1937, publicado en la «Gaceta Oficial» de 1ro. de abril, dictando el Reglamento sobre el Trabajo de la Mujer.

Los miembros de la Asamblea General del Comité Conjunto celebraron después un extenso cambio de impresiones sobre distintos problemas económicos de actualidad e importancia.

**GODOY-SAYÁN**
SEGUROS Y FIANZAS
(INSURANCE AND BONDING)
TELEFONOS: M-9866 M-9867
AGUIAR 77
HABANA, CUBA

# Cotizaciones

NUEVA YORK, Abril 14.— (A.P.)—Cotizaciones al cierre de la Bolsa de Nueva York:

**Bonos: $14.574,400**
**Acciones: 1.480,100**

### COTIZACION DE LA PESETA

La peseta española se cotizó ayer, al cierre del mercado, a razón de 12.57 por dólar.

### COTIZACION DEL FRANCO

El franco francés se cotizó ayer en el mercado local a razón de 22.32 por dólar.

### COTIZACION DE LA LIBRA

La libra esterlina se cotizó ayer, al cierre del mercado, a $4.90¾.

## MERMARON LAS EXPORTACIONES DE LOS EE. UU

En Enero de este año fueron menores las exportaciones de los E. U. que las importaciones

Según los datos oficiales recibidos del Departamento de Comercio de Washington, las actividades de importaciones y exportaciones durante el mes de enero del cvorriente año, acusan saldo desfavorable para los Estados Unidos, toda vez que el valor de las importaciones es mayor que el de las exportaciones. Estas sumaron es dicho mes $221.550,064, y las importaciones ascendieron a 240 millones 396,126 pesos.

Pero el comercio exterior de la gran república ha venido aumentando desde 1934, y aunque en enero de este año acuse un pequeño saldo desfavorable cable esperar que se mantenga en aumento y que los saldos de los próximos meses sean favorables a las exportaciones en relación con las importaciones. Distintas informaciones así lo hacen pensar.

Veamos ahora el valor de las importaciones y exportaciones de los Estados Unidos en enero de los cinco últimos años:

| Enero | Impts. | Expts. |
|---|---|---|
| 1932 | $ 135.203.265 | $ 149.901,309 |
| 1933 | 95.993,705 | 120.630.454 |
| 1934 | 128.536,026 | 172.174.498 |
| 1935 | 167.005,770 | 176.222.913 |
| 1936 | 187.440.261 | 197.957.957 |
| 1937 | 240.396,126 | 221.550,064 |

Las cifras de esos años las hemos obtenido en el departamento de estadísticas de «Cuba Importadora e Industrial», la revista mensual de esta, capital especializada en estas materias.

REVISTA
**"SEGUROS"**
Léala antes de asegurarse
Aguiar 83, Habana.

## NUEVA FABRICA DE HIELO, S. A.

**Propietaria de la Fábrica de Cerveza y Hielo «La Tropcial». Secretaría.**

**JUNTA GENERAL DE ACCIONISTAS**

**SEGUNDA PARTE DE LA SESION ANUAL ORDINARIA**

De orden del señor Presidente y conforme el artículo 7 del Reglamento, cito a los señores accionistas para que se sirvan concurrir a las DOS DE LA TARDE del Domingo VEINTE Y CINCO (25) del actual mes, a la SEGUNDA PARTE de la SESION ORDINARIA de la JUNTA GENERAL, a que se refieren los artículos 14 de los Estatutos y 13 del Reglamento y que se celebrará en el Salón de Juntas, anexo a las Oficinas Generales de la Compañía, Calzada de Cosme Blanco Herrera (antes Palatino) número 8, Cerro.

En dicha sesión se tratará:

1.—Del dictamen de la COMISION DE GLOSA DE LAS CUENTAS, que será leído; y

2.—De la elección de las personas a que se refiere el artículo 16 del Reglamento para la renovación parcial de la Junta Directiva.

Habana, 10 de Abril de 1937.

—El Secretario interino, **Antonio de la Carrera.**

# Bonos de Cuba

Cierre ayer en New York:

| | Comp. | Vend. |
|---|---|---|
| Speyer, 5% | 102¼ | 103 |
| Speyer, 4½% | 98 | 100 |
| Morgan, 5% | 102¼ | 102½ |
| Morgan, 5½% | 102¼ | 103 |
| Obras Públicas | 63¾ | 64 |
| Cuba Railroad, 5% | 54¾ | 57 |
| Cuba Railroad, 7% | 63 | 70 |
| Cuba Northen, 7½% | 54⅞ | 55⅜ |
| Manatí Sugar, 7½% | 71½ | 72⅞ |
| Inte. Tel. & Tel., 4½% | 82 | 82½ |

### ACCIONES DE LOS BANCOS

Cierre ayer en New York:

| | |
|---|---|
| Guaranty Trust | 365 |
| New York Trust | 139½ |
| National City Bank | 52⅝ |
| Chase National Bank | 58 |
| Public | 48 |
| Manufacturers Trust | 58¾ |
| Irving Trust | 18 |
| Corn Exchange | 70 |
| Chemical | 72¼ |
| Bankers Trust | 74¾ |
| First National of N. Y. | 2.345 |
| Manhattan | 36¾ |
| Hannover | 136 |
| First Nat. of Boston | 55⅞ |
| Royal B. of Canada | 215 |
| First Boston Corp. | 38½ |

## SUBIO EL PRECIO DEL CRUDO 2 PUNTOS CON VENTAS DE P. RICO Y FILIPINAS A 3.47 CENTAVOS

El Comité nombrado por la Conferencia Internacional Azucarera de Londres informa que las negociaciones se desarrollan en un ambiente de sana y mutua comprensión

En el mercado de crudos reportóse ayer una venta efectuada a última hora del martes, consistente en 3.500 toneladas de Filipinas para embarque en abril-mayo, a 3.47c, a un operador; alza de 2 puntos respecto a la venta anterior. Dicho mercado se mostró ayer firme, con ofertas limitadas a 3.50c, con probables compradores alrededor de 3.45c, entre los refinadores, y a 3.47c entre los operadores, reportándose al mediodía una venta de 4,300 toneladas de Puerto Rico, a cargar del 10 al 15 de mayo, a 3.47c a un operador.

Los futuros estuvieron sostenidos en ambos contratos, acusando en los primeros momentos de la tarde alzas netas de 2 a 3 puntos. El Contrato Mundial pareció responder a la mejoría de Londres en las transacciones de última hora, adquiriendo el Contrato Americano un tono más firme en solidaridad con el disponible. Se vendieron en total 14,454 toneladas en el Contrato número 3 y 16,200 en el Contrato número 4.

El refinado no ha variado. Las extracciones siguen siendo moderadas.

MERCADO DE LONDRES. — El mercado de Londres cerró firme y sin variación en el crudo. El refinado británico ha sido rebajado 1 y medio peniques. Las cotizaciones de la Terminal fueron las siguientes:

| | Cierre del 13 | Cierre del 14 |
|---|---|---|
| Mayo | 6-3¼ | 6-4 |
| Julio | 6-4 | 6-4¾ |
| Agosto | 6-4¼ | 6-5¼ |
| Octubre | 6-4½ | 6-5¼ |
| Diciembre | 6-4¼ | 6-5¼ |
| Marzo | 6-5½ | 6-6¼ |
| Mayo | 6-5¾ | 6-6¾ |

LA NUEVA LEY.—Ayer tarde recibieron los señores Luis Mendoza y Compañía el siguiente despacho de Washington, que dice así:

«El subcomité de Agricultura de la Cámara ha rechazado las disposiciones referentes a las cuotas contenidas en el proyecto modificado de Ley Azucarera, propuesto por el Secretario Wallace a nombre del Gobierno, acordando restaurar en el texto el sistema de cuotas adoptado en el primitivo proyecto de Jones-O'Mahoney y conservando las restricciones que pesan sobre las importaciones de refinado, o azúcares de consumo directo, procedentes de las islas Hawaii y Puerto Rico. El Subcomité no ha tomado todavía acuerdo alguno sobre las restantes clausulas de la medida.

El representante por Colorado y presidente del Subcomité de Agricultura, mister Cummings, manifiesta que ese organismo rebajará la cuota de refinado de Cuba, hoy ya limitada al 22 por 100 de su cuota total; pero ignora en qué cuantía será la rebaja.

Al redactar de nuevo el proyecto de ley, el Subcomité ha de ajustarse bastante a las disposiciones del primitivo texto de Jones-O-Mahoney, sobre el cual tuvieron lugar las audiencias».

LA CONFERENCIA.—Otro despacho procedente de Londres, recibido por los señores Luis Mendoza y Cía., dice, en relación con la Conferencia Internacional Azucarera, lo siguiente:

«La labor del Comité encargado de llevar adelante las negociaciones, se está desarrollando en una atmósfera de mutua comprensión. Este Comité ha compilado cifras sobre el consumo de azúcar en kilogramos por cabeza, según las poblaciones, como sigue: Dinamarca, 55.9; la Gran Bretaña, 47.8; los Estados Unidos, 43; Francia, 25.1; Alemania, 23.4; Italia, 7.9, con los precios al detalle en peniques».

ESTIMADO DE LIGHT.—El estimado de las siembras de remolacha de Europa, hecho por el experto azucarero señor F. O. Licht, es el siguiente:

| | 1937 / 1938 Hectáreas. | 1936 / 1937 Hectáreas. |
|---|---|---|
| Alemania | 465.000 | 381.650 |
| Checoeslovaquia | 167.000 | 147.941 |
| Austria | 40.000 | 39.270 |
| Hungría | 39.000 | 39.270 |
| Francia | 225.000 | 223.500 |
| Bélgica | 47.000 | 47.179 |
| Holanda | 42.000 | 41.662 |
| Dinamarca | 42.000 | 39.100 |
| Suecia | 54.000 | 51.368 |
| Polonia | 145.000 | 122.116 |
| Italia | 110.000 | 105.000 |
| España | 85.000 | 95.000 |
| Dantzig | 5.000 | 4.385 |
| Yugoeslavia | 16.000 | 25.772 |
| Rumania | 34.000 | 27.037 |
| Bulgaria | 10.000 | 4.758 |
| Suiza | 2.400 | 1.700 |
| Inglaterra, Escocia, Gales | 138.000 | 144.478 |
| Estado Libre de Irlanda | 24.000 | 23.042 |
| Finlandia | 3.200 | 3.181 |
| Latvia | 14.000 | 11.643 |
| Lituania | 8.000 | 8.400 |
| Turquía | 23.000 | 22.606 |
| Europa, excluyendo Rusia | 1.738.600 | 1.607.051 |
| Rusia | 1.191.000 | 1.244.800 |
| Europa incluyendo Rusia | 2.929.600 | 2.851.851 |

# BOLSA DE LA HABANA

### COTIZACIONES AL CIERRE AYER

**COTIZACION OFICIAL**
**Bonos y Obligaciones**

| | Comp. | Vend. |
|---|---|---|
| **República de Cuba:** | | |
| Speyer, 1904 | 102½ | 108 |
| Deuda Int. 1905 | 99¾ | — |
| Cuatro y medio, 1909 | 99½ | 102 |
| Morgan, 1914 | 103⅝ | 106 |
| Morgan, cinco y medio, 1923 | 104¾ | 106 |
| O Públicas, 5 y medio 1945 | 63¾ | 64½ |
| Obligs Oro, 9 cupones | 52 | 55 |
| Obligs Oro, 7 cupones | 47⅜ | 48½ |
| Obligs Oro, 4 cupones | 46⅜ | 46⅝ |
| Azúcar, 5 y medio, 1940 | 99½ | 101½ |
| **Rep Cuba, Morgan (Seriados) 5½% — 1927:** | | |
| I Vence 1 julio, 1936 | 100 | — |
| J Vence 1 julio, 1937 | 99½ | 105 |
| Ayunt Hab 1ra Hipt | 94 | — |
| Ayunt Hab 2da Hipt | 94 | — |
| Centro Asturiano | 48 | — |
| B Territorial, Serie B | 36 | 50 |
| Cervecera | 50 | — |
| Cervecera Oblig no hipt | 13 | — |
| Gas | 109¾ | — |
| Hav Elec (Consol) | 30 | 30¾ |
| Hav Electric, Debentures Obligs no hipt | 4 | 5½ |
| Edificio La Metropolitana, S A | 24 | — |
| Ladrillos | — | — |
| Mercados de Abasto y Consumo 1ra Hipt | 69 | 80 |
| Nueva Fábrica de Hielo | 104½ | — |
| Papelera Serie B | 100 | — |
| Teléfonos | 92 | — |
| Unidos | 21 | — |

**ACCIONES**

| | Comp. | Vend. |
|---|---|---|
| Banco Agrícola | — | — |
| Banco Territorial | 9 | 35 |
| B Territorial (Benef) | ¼ | — |
| Cervecera | 26 | — |
| Fec C Consolidados de Cuba, P | 7 | 8 |
| Cuba, R R | 10 | — |
| Fibras y Jarcia | 42 | — |
| Hav Elec Utilities Com, P 6 por 100 | 14 | — |
| Hav Elec Utilities Com, P 5 por 100 | 13 | 15 |
| Hav Elec Railway Com, comunes | ½ | 1 |
| Jarcia, P | 85 | 95 |
| Jarcia, C | 17 | 22 |
| Licorera de Cuba | 4 | 6 |
| Mercantil, La (Seguros) | — | — |
| Metropolitan Auto | — | — |
| Naviera, P | 15 | — |
| Naviera, C | 1 | — |
| Nueva Fábrica de Hielo | 165 | — |
| Nueva Fábrica de Hielo, Beneficiarias | 64 | 66½ |
| Pesca, P | 20 | — |
| Pesca, C | 4 | — |
| Teléfono, P | 56 | 60 |
| Teléfono, C | 18 | — |
| Unidos | 3¼ | 3½ |
| Unión Oil | 3 | 4 |

**COTIZACION A TERMINO**
Ayer, a las 3.30 p. m.
Entregas: días 15 y último de mes
**Bonos y Obligaciones**

| | Comp. | Vend. |
|---|---|---|
| **República de Cuba:** | | |
| Speyer, 5 por 100 | 103 | 108 |
| Deuda Interior | 100⅛ | 102 |
| Speyer, 4 y medio por ciento | 99½ | 103 |
| Morgan, 5 por 100 | 103¾ | — |
| Morgan, 5 y medio por ciento | 104¾ | 106 |
| O Públicas, 1945 | 63⅞ | 64½ |
| Obligs Oro, 9 cupones | 52½ | — |
| Obligs Oro, 7 cupones | 48 | 49 |
| Obligs Oro, 4 cupones | 46½ | 46⅞ |
| Julio 1936, I Morgan | 100 | — |
| Julio 1937, J Morgan | 99 | — |
| Ayuntamiento, 1a | 95 | — |
| Ayuntamiento, 2a | 96 | — |
| Centro Asturiano | 48 | — |
| Cervecera Internacional | 52 | — |
| Cervecera Internacional, Obligs no hipt | 14 | — |
| Gas y Electricidad | 109½ | — |
| Hav Elec Railway Co | 30 | 30¾ |
| Hav Electric Ry Comp, Obligs no hipt | 4 | 5½ |
| Nueva Fábrica de Hielo | 104½ | — |
| Pap Cubana, Serie B | 100 | — |
| Cuban Telephone Co | 92 | — |
| Unidos | 22½ | — |

**ACCIONES**

| | Comp. | Vend. |
|---|---|---|
| Cervecera Internacional | 29½ | — |
| F C Consolidados, P | 7 | — |
| Cuba Railroad, P | 10 | — |
| H E Utilities, Prefs | 44½ | — |
| H E Utilities, Pretes | 13¾ | 15 |
| Hav Elec Ry Co, P | 3 | 4 |
| Jarcia, P | 85 | 95 |
| Jarcia, C | 17 | 22 |
| Licorera de Cuba | 4 | 6 |
| Naviera, C | 2¼ | — |
| Nueva Fábrica de Hielo | 180 | — |
| Nueva Fábrica de Hielo, Beneficiarias | 64¼ | 67 |
| Teléfonos, P | 56 | 60 |
| Ferrocarriles Unidos | 3⅜ | 3¾ |
| Unión Oil Co | 3 | 5 |

**«COTIZACION LIBRE»**
**Bonos y Obligaciones**

| | Comp. | Vend. |
|---|---|---|
| Inter Tel Convert, 4 y medio por ciento | 72 | — |
| Inter Tel, 5 por ciento, 1955 | 70 | — |
| Cuba Tel Co, 7 y medio por ciento | 100 | — |
| Cuba R R, 5 por ciento, 1952 | 54 | — |
| Cuba RR, 7 y medio por ciento, 1936 | 61 | — |
| Norte de Cuba, 5 y medio por ciento, 1942 | 54 | — |
| Vertientes Sugar, 7 por ciento, 1942 | 28 | — |
| Central Cunagua, 6 por ciento, 1957 | 99¾ | 110 |
| C Gallego, 6 por ciento, 1975 | 50 | 70 |
| Ved Tennis, 3 por 100, 1949 | 6 | — |
| Pro Arte Musical, 7 por ciento | 35 | 65 |
| Casino Español, 6 por ciento | 73 | 90 |

**ACCIONES**

| | Comp. | Vend. |
|---|---|---|
| Inter Telp and Tel | 11 | — |
| Cia Cubana de Electricidad, P, $6.00 | 20 | 29 |
| Cuban American Sugar, preferidas | 100 | — |
| Cuban American Sugar, comunes | 11 | — |
| Cuba Company, C | 2¼ | — |
| Nueva Papelera Cubana | 80 | — |
| Cia Litográfica, P | 60 | — |
| Auxiliar Marítima, P | 5 | 10 |
| Seguros La Comercial | 78 | — |
| Seguros El Comercio | 112 | — |
| Central Violeta | 18 | — |
| Guantánamo, P | 48 | — |
| Guantánamo, C | 3½ | — |

# VALORES

Ayer, antes de verificarse la Cotización Oficial en la Bolsa de la Habana, fué reportada la operación hecha a última hora del martes, de la que anticipamos noticia en nuestra información anterior. Consistió la operación en la venta de $25,000 en bonos de Obras Públicas, a 64½, del block que echó al mercado el Retiro Marítimo.

Dicha emisión, que parecía mantener el precio del día anterior, se debilitó desde primera hora de ayer, operándose la cotización de la mañana de la Bolsa, en $1,000 al 63¾.

Se atribuía ese pequeño descenso experimentado por el bono, a la noticia referente a un proyecto de ley presentado en la Cámara de Representantes, proponiendo que las recaudaciones del Fondo Especial de Obras Públicas ingresen durante dos años en las rentas generales de la Nación.

Sin embargo los vendedores mantuvieron hasta última hora el tipo de 64½, y al cierre del mercado la impresión era más favorable al acentuarse las otras informaciones que, desde hace días, giran alrededor de las emisiones de Obras Públicas.

Acorde con esa impresión del mercado, un grupo de operadores desarrolló nueva demanda por Obligaciones Oro con cuatro cupones después de la última cotización efectuada en la Bolsa. Se concertaron importantes operaciones iincluso con las de siete cupones.

Los bonos de renta fija mantuvieron su posición favorable. Las acicones fueron objeto de mejor demanda, quedando unas con tono sostenido y otras ganando fracción.

Además de las operaciones a que hemos hecho referencia, se ejecutaron otras en distintas emisiones, y durante las cotizaciones de la Bolsa las siguientes: en la oficial, 50 acciones comunes de la Jarcia de Matanzas, a 17, y en la de término 10 acciones preferentes de la Utilities a 134¼, para entregar hoy quince.

### MERCADO DE ALGODON

Cierre ayer en Nueva York:

| | |
|---|---|
| Mayo | 13.76 |
| Julio | 13.66 |
| Octubre | 13.22 |
| Diciembre | 13.16 |
| Marzo | 13.26 |

### MERCADO DE METALES

Cierre ayer en New York:

| | |
|---|---|
| Cobre | 15.10 |
| Zinc | 7.35 |
| Plomo | 6.00 |
| Manganeso | 40 |
| Níckel | 35 |
| Estaño | 60⅝ |

### MERCADO DE MANTECA

Cierre ayer en Chicago:

| | |
|---|---|
| Mayo | 11.70 |
| Julio | 11.95 |
| Granel | 10.90B. |

### MERCADO DE GOMA

Cierre ayer en New York:

| | |
|---|---|
| Julio | 23.93 |
| Septiembre | 23.98 |

### APRECIACION DEL MERCADO DE AZUCAR

ABRIL 14 DE 1937

| | ANT. | HOY |
|---|---|---|
| E. Unidos, costo y flete, emb. abril | 2.55 | 2.57 |
| E. Unidos, cuota libre, contado, base LAB | 2.33 | 2.35 |
| E. Unidos, retenido, contado, base LAB | 2.13 | 2.15 |
| O. países, contado, base LAB | 1.19 | 1.22½ |
| Cuota local, contado, base ex almacén | 1.02 | 1.03 |
| Todas las cuotas, zafra 1937, contado, base LAB | 1.87 | 1.89½ |
| Tres cuotas, zafra 1937, contado, base LAB | 1.91½ | 1.94 |
| Cuota de Colonos Alm. después de pagados impuestos | $5.77 | $5.86 |

(Esta apreciación es de Luis Mendoza y Cía..)

### COTIZACIONES DE LA BOLSA DE AZUCAR DE NEW YORK

NUEVA YORK, abril 14. (Por el hilo directo de Luis Mendoza y Cía.)

CONTRATO 3

| Anterior. | Meses. | Abre. | Máximo | Mínimo | Cierre. |
|---|---|---|---|---|---|
| 2.52 | Mayo | 2.52 | 2.55 | 2.53 | 2.54 |
| 2.51 | Julio | 2.51 | 2.53 | 2.51 | 2.52 |
| 2.51 | Septiembre | 2.51 | 2.53 | 2.51 | 2.52 |
| 2.51 | Noviembre | 2.49 | 2.51 | 2.49 | 2.51 |
| 2.48 | Enero | 2.48 | 2.51 | 2.48 | 2.50 |
| 2.48 | Marzo | 2.48 | 2.50 | 2.50 | 2.49 |

CONTRATO 4.—1937.

| Anterior | Meses. | Abre. | Máximo | Mínimo | Cierre |
|---|---|---|---|---|---|
| ... | Marzo | ... | ... | ... | ... |
| ... | Abril | ... | ... | ... | ... |
| 121½ | Mayo | ... | ... | ... | ... |
| ... | Junio | 121 | 125 | 121 | 124½ |
| 124½ | Julio | ... | ... | ... | ... |
| 123 | Agosto | 124 | 128 | 124 | 127½ |
| 127 | Septiembre | ... | ... | ... | ... |
| ... | Octubre | 126 | 131 | 126 | 130 |
| ... | Noviembre | ... | ... | ... | ... |
| ... | Diciembre | ... | ... | ... | ... |
| | 1938 | ... | ... | ... | ... |
| 132½ | Enero | ... | ... | ... | ... |
| ... | Febrero | 132 | ... | ... | 136 |
| 133½ | Marzo | ... | ... | ... | ... |
| 134½ | Mayo | 132½ | 137 | 132½ | 137 |
| ... | Junio | 133½ | 138 | 134 | 138 |
| 138 | Julio | ... | ... | ... | ... |

## EL ORO Y LA PLATA

Cotizaciones ayer en la Bolsa de la Habana:

| | | |
|---|---|---|
| Plata contra billete americano | 98½ | 98¾ |
| Oro acuñado contra billete americano | 156 | 163 |

### PRECIOS DE MIEL Y CERA

Precios que pagan los almacenistas en esta capital por la miel y la cera:

**Miel:**

| | Ctvs. Galón |
|---|---|
| En barril nuevo, de 48 a | 52 |

**Cera:**

| | Ctvs. Libra |
|---|---|
| Oscura, a | 20 |
| Amarilla, a | 25½ |

# TABACO

Unos doscientos tercios de tripas ligeras de Vuelta Abajo, pasaron a manos de firmas exportadoras. Son tabacos que se destinan a fabricantes de Tampa y otros centros manufactureros de los Estados Unidos.

Más de una vez dijimos en estas informaciones, que las tripas de Vuelta Abajo que estaban disponibles, seguirían pasando a manos de los exportadores mientras las fábricas del Norte mantuvieran la producción que nos enseñan las estadísticas.

Estas tripas no han dejado de seguir vendiéndose. Hemos tenido semanas de poca actividad; pero la demanda por ellas no se ha detenido. Posiblemente se desarrolle nueva acción importante en los presentes días.

El hecho, reportado ayer, de que varias firmas especuladoras fueran al campo a comprar otras vegas, indica que han recibido proposiciones. Cabe pensar que esos tabacos traídos, o por llegar, tengan ya compradores.

Algunas de las vegas finas que trajeron determinadas firmas, ya tenían compradores que luego de llegar los tercios los registraron y cargaron. Unas vegas para fábricas de esta capital, y otras para fábricas del Norte.

Seguimos opinando que los tabacos de Vuelta Abajo que no tengan defectos, pasarán a segundas y terceras manos antes de que el tabaco de la nueva cosecha esté en condiciones de utilizarse.

Igual decimos respecto de las clases bajas de igual procedencia, que siguen siendo solicitadas por fabricantes de cigarrillos y por exportadores al viejo Continente.

Chile será luego factor importante, que impulsará la actividad de los compradores que se propongan embarcar tripas de segundo orden, tanto de Vuela Abajo como de Remedios, con destino a aquella república que se ha obligado a comprarnos importante cantidad anual de tabaco en rama.

Los compradores de la libre de pie de Partido siguen mirando y comprometiendo lotes que llegan procedentes de las escogidas que han comenzado.

De ese tabaco recibieron ayer 73 tercios, de sus talleres de Caimito, los señores José Toraño y Compañía.

De su escogida de la Salud recibieron 19 tercios Toraño y Compañía.

Y de la cosecha anterior recibieron desde Pinar del Río 62 tercios José González y Compañía.

# CAMBIOS

Tipos de venta en Bancos de esta capital al cierre ayer:

| | |
|---|---|
| New York, cable | 1/10P. |
| New York, vista | 1/10P. |
| Londres, cable | 4.90¾ |
| Londres, vista | 4.90⅝ |
| Madrid, cable | 7.95 |
| Madrid, vista | 7.90 |
| París, cable | 4.48 |
| París, vista | 4.47½ |
| Italia, cable | 5.29 |
| Italia, vista | 5.28 |
| Bélgica, cable | 16.90 |
| Bélgica, vista | 16.89 |
| Alemania, cable | 40.27 |
| Alemania, vista | 40.26 |
| Toronto, cable | ¼%P. |
| Toronto, vista | 3/16%P. |
| Hong Kong, cable | 30.50 |
| Hong Kong, vista | 30.45 |
| Amsterdam, cable | 54.82 |
| Amsterdam, vista | 54.80 |
| Buenos Aires, cable | 30.50 |
| Buenos Aires, vista | 30.45 |
| Suiza, cable | 22.79 |
| Suiza, vista | 22.77 |
| Japón, cable | 28.70 |
| Japón, vista | 28.60 |

### LA PLATA EN TORONTO

Cierre ayer en Toronto:

| | | |
|---|---|---|
| Mayo | 45.70 | 46.05 |

### MERCADO DE GRANOS

Cierre ayer en Chicago:

| | |
|---|---|
| **Avena:** | |
| Mayo | 50⅝ |
| Julio | 46⅞ |
| Septiembre | 43 |
| **Centeno:** | |
| Mayo | 115⅝ |
| Julio | 108⅜ |
| Septiembre | 98¼ |
| **Maíz:** | |
| Mayo | 126⅞ |
| Julio | 118½ |
| Septiembre | 109⅛ |
| **Trigo:** | |
| Mayo | 137¾ |
| Julio | 124½ |
| Septiembre | 121¼ |
| **Trigo de Winnipeg:** | |
| Mayo | 141⅝ |
| Julio | 137¼ |
| Octubre | 122¼ |
| **Trigo de Minneapolis:** | |
| Mayo | 141¾ |
| Julio | 136⅜ |
| Septiembre | 126¼ |
| **Trigo de Kansas City:** | |
| Mayo | 130⅛ |
| Julio | 119⅝ |
| Septiembre | 117 |

# BOLSA DE NUEVA YORK

### COTIZACIONES AL CIERRE AYER

**Por nuestros Corresponsales a través del Hilo directo del DIARIO**

| | |
|---|---|
| **—A** | |
| Amerada | 106 |
| Am Radiator | 23⅞ |
| Adams Expr | 19⅛ |
| Air Reducc | 74 |
| Alaska Jun | 13⅜ |
| Alleghany | 4⅜ |
| Allied Chem | 241 |
| Allis Chal | 67½ |
| Amer Can | 106¼ |
| Am Car Fou | 61⅛ |
| Am F Pow | 10¾ |
| Amer Ice | 4 |
| Amer Inter | 16 |
| Amer Loco | 52 |
| Am P Light | 11⅞ |
| Amer Smel | 93¼ |
| Amer Sugar | 49¼ |
| A C Alcohol | 27¼ |
| Amer T and T | 167⅞ |
| Am Tobac A | 81 |
| Am Tobac B | 83½ |
| Am W Works | 21½ |
| Am Woolen | 11⅝ |
| Anaconda C | 59⅜ |
| Atchison | 81¾ |
| Atlan Coast | 47⅝ |
| Atlan Ref | 34⅛ |
| Ass D Goods | 19⅛ |
| Auburn Auto | 30½ |
| Aviat Cor | 8¼ |
| Amer Bank | 27½ |
| Amer Metal | 58 |
| **—B** | |
| Baldwin Lo | 8⅛ |
| Balt and Ohio | 36½ |
| Bendix Avi | 24⅞ |
| Best and Co | 57 |
| Beth Steel | 93 |
| Borden Co | 26 |
| Briggs | 46⅞ |
| Brook Man | 40¾ |
| Byers A M | 27½ |
| **—C** | |
| Can Pacif | 14¼ |
| Curtiss W | 20 |
| Case T Mach | 160¼ |
| C de Pasco | 75 |
| Ches and Ohio | 61 |
| Chi R Islan | 2⅞ |
| Chrysler | 117½ |
| Coca Cola | 160 |
| Col Carbon | 118 |
| Comm and Sout | 2⅞ |
| Congoleum | 41¼ |
| Con Cigar | 13¾ |
| Cons Gas | 39⅝ |
| Cons Oil | 17¼ |
| Cont Can | 58¾ |
| Cont Oil | 46⅝ |
| Corn Prod | 64½ |
| Coty Inc | 8⅞ |
| Cuba Co | 2⅛ |
| Cub Amer S | 11⅛ |
| C Am Sug. p | 111 |
| Comm-l Solv | 17⅝ |
| Chesapeake | 83½ |
| C Palmolive | 22¾ |
| Cruc Steel | 72½ |
| Cons R Cuba | 7½ |
| **—D** | |
| Del Hudson | 48 |
| Del and Lack | 20 |
| Drug Inc | 13⅞ |
| Dupont | 156⅛ |
| **—E** | |
| East Kodak | 161 |
| El Auto Lit | 39½ |
| El Pow Lig | 22½ |
| Elec Bond | 21⅞ |
| Erie (R R) | 20¼ |
| **—F** | |
| Fox Film C | 39½ |
| Frep Texas | 29 |
| **—G** | |
| Gen A Tank | 73¼ |
| Gen Asphalt | 38⅜ |
| Gen Elec | 54¾ |
| Gen Foods | 42 |
| Gen Motors | 59 |
| Guantánamo S | 3½ |
| Gilelt Saf | 17⅛ |
| Gimbel Bros | 26⅝ |
| Gold Dust | 13⅜ |
| Goodrich R | 46¾ |
| Goodyear | 42 |
| Gen Bronze | 10¼ |
| Great North | 51¼ |
| **—H** | |
| Hershey, com | 60½ |
| Homestake | 389 |
| Houston Oil | 14⅝ |
| Hudson Mot | 20¾ |
| **—I** | |
| Illi Cent | 32¼ |
| Interb R T | 10 |
| Int Cement | 63⅜ |
| Int Nickel | 65⅛ |
| Inter Tel | 11⅞ |
| Illin Glas | 176 |
| **—J** | |
| Johns Mansv | 134 |
| **—K** | |
| Kroger Groc | 22¾ |
| Kresge S S | 25⅛ |
| Kennecot | 60 |
| **—L** | |
| Lambert Co | 21 |
| Ligg Myers | 98½ |
| Loew-s Inc | 81¾ |
| Loose Wiles | 38½ |
| Lorillard | 23½ |
| Louisv Nas | 90 |
| Ludlum Stl | 36½ |
| Lehman Cor | 125 |
| Liquid Carb | 51 |
| **—M** | |
| Macy (H R) | 52 |
| Montgomery | 60¾ |
| Miss Pac, c | 5½ |
| Miss Pac, p | 10¼ |
| Min Honeyw | 109¾ |
| Murray Corp | 16⅜ |
| **—N** | |
| N Y Central | 48½ |
| Nash-Kelvi | 22¼ |
| Nat-l Dist | 32⅝ |
| Nat-l Bisc | 29½ |
| Nat-l Cash | 34½ |
| Nat-l Dairy | 24¼ |
| Nat-l P Li | 11⅛ |
| North Amer | 27¼ |
| N A Aviat-n | 14 |
| Nort Pacif | 33 |
| **—O** | |
| Ohio Oil | 22¼ |
| Otis Elev | 36½ |
| Otis Steel | 20⅜ |
| **—P** | |
| Packard Mot | 10⅝ |
| Paramount | 25⅛ |
| Pennsylvann | 45¼ |
| Pullman Co | 60½ |
| Proc Gamble | 62½ |
| Pure Oil | 21⅞ |
| Puerto Rico | 38½ |
| **—R** | |
| Radio Corp | 10⅞ |
| Rep I Steel | 43 |
| Reynolds | 51 |
| **—S** | |
| Schen Dis | 47½ |
| Safeway St | 40¼ |
| Sears Roeb | 90⅝ |
| Simmons Co | 54 |
| Soc Vacuun | 19⅞ |
| St Paul, p | 5⅝ |
| So Pacific | 58⅛ |
| South Ry | 39½ |
| Stan Brands | 14¾ |
| Stand Gas | 10⅞ |
| Stan N J | 70⅞ |
| Stan Oil C | 46½ |
| Stewart War | 18⅛ |
| Studebaker | 16¾ |
| Sun Oil | 71¾ |
| **—T** | |
| Texas Co | 63¼ |
| Texas Gulf | 40½ |
| Tinken Roll | 63½ |
| **—U** | |
| Union Carb | 101 |
| U Pacific | 147¼ |
| Union Oil | 26⅜ |
| United Cor | 6 |
| Uni Cor, pfd | 43 |
| Unit Fruit | 83¼ |
| U S Rubber | 63⅜ |
| U Aircraft | 29 |
| U S Steel | 113⅞ |
| U S Ind Alc | 38½ |
| U Gas Corp | 11⅞ |
| U Gas Warr | 2½ |
| **—V** | |
| Vanadium | 33½ |
| **—W** | |
| Warner Bros | 15⅛ |
| W Brothers | 10⅝ |
| West Union | 72 |
| West Elec | 136 |
| Woolworth | 53¼ |
| **—Y** | |
| Yellow-Tr | 31¼ |

# GANADO

**LOS PRECIOS EN PIE**

Precios que pagan compradores, entregado el ganado en esta capital:

| | Ctvs. Libra |
|---|---|
| Vacuno, de 3¼ a | 3½ |
| Cerda, de 7 a | 9 |
| Lanar, de 3 a | 3½ |

**LOS PRECIOS DE LA CARNE**

En los mataderos de esta capital rigen los siguientes precios:

| | Ctvs. Kilo |
|---|---|
| Vacuno, de 11 a | 12 |
| Cerda, de 28 a | 30 |
| Lanar, de 15 a | 25 |

**MATADERO DE LUYANO**

Se sacrificaron ayer en el Matadero de Luyanó:

| | Cabezas |
|---|---|
| Vacuno | 124 |
| Cerdos | 30 |
| Carneros | 25 |

**MATADERO INDUSTRIAL**

Se sacrificaron ayer en el Matadero Industrial:

| | Cabezas |
|---|---|
| Vacuno | 165 |
| Cerdos | 52 |
| Carneros | 32 |

**CARROS ENTRADOS**

Llegaron 8 carros de las Villas con ganado vacuno para el Matadero Industrial.

### LOS CUEROS EN LA ISLA

Precios que rigen:

| | Libra |
|---|---|
| Habana | $ 0.12 |
| Pinar del Río | 0.11 |
| Matanzas | 0.11 |
| Camagüey, de 10 a | 0.12 |
| Oriente, fresco | 0.10 |

### SACOS ENVASADOS POR LOS INGENIOS DE LA REPUBLICA

**Pinar del Río:**

| Centrales | Días | Sacos |
|---|---|---|
| Orozco | 12 | 925 |

**Matanzas:**

| Centrales | Días | Sacos |
|---|---|---|
| Australia | 12 | 652 |
| Limones | 12 | 1,230 |
| Dos Rosas | 12 | 924 |

**Santa Clara:**

| Centrales | Días | Sacos |
|---|---|---|
| Nela | 11 | 512 |
| Fé | 11-12 | 2,718 |
| Portugalete | 11 | 1,112 |
| Washington | 11 | 1,299 |
| Escambray | 11-12 | 2,095 |
| Reforma | 11-12 | 3,724 |
| La Vega | 11-12 | 2,126 |
| Manuelita | 12 | 530 |
| Covadonga | 11-12 | 3.274 |
| Narcisa | 11-12 | 2,855 |
| María Antonia | 12 | 559 |
| Adela | 11-12 | 2,953 |
| San José | 11-12 | 3,125 |

**Camagüey:**

| Centrales | Días | Sacos |
|---|---|---|
| Baraguá | 12 | 5,011 |
| Algodones | 12 | 2,650 |
| Estrella | 12 | 1.314 |
| Violeta | 12 | 4,590 |
| Francisco | 12 | 4,140 |
| Stewart | 12 | 5,083 |
| Jaronú | 12 | 7,259 |
| Punta Alegre | 12 | 2,320 |

**Oriente:**

| Centrales | Días | Sacos |
|---|---|---|
| Niquero | 12 | 1,304 |
| Tánamo | 11-12 | 5,264 |
| Cacocum | 12 | 822 |
| Santa Lucía | 12 | 2.363 |
| Cape Cruz | 12 | 1,045 |
| Manatí | 12 | 4.730 |
| Delicias | 12 | 7,960 |
| San Ramón | 12 | 743 |
| San Antonio | 7 al 11 | 4,209 |
| Sofía | 12 | 471 |

Terminaron la molienda: «Rosario», en la Habana, y «Caracas», en Santa Cara.

### MERCADO DE CAFE

(De Río Nuevo)

Cierre ayer en New York:

| | |
|---|---|
| Mayo | 6.83 |
| Julio | 6.91 |
| Septiembre | 6.95 |
| Diciembre | — |
| Marzo | 6.95 |

### LOS CANJES DE CUOTAS DE AZUCAR EN LA BOLSA

Los canjes de certificados de identidad, de las cuotas azucareras, quedaron cotizados ayer en la mañana, en la Bolsa de la Habana, de esta manera:

| | | |
|---|---|---|
| Libre por Mundial, de | 1.12 | a 1.16 |
| Libre por Retenido, de | .19 | a .21 |
| Retenido por Mundial, de | .92 | a .95 |
| Mundial por Local, de | .18½ | a .20½ |

No se celebró la cotización de las tres y quince, ni se reportaron operaciones en la pizarra de la Bolsa.

### MERCADO DE SEDA

Cierre ayer en New York:

| | |
|---|---|
| Mayo | 197 |
| Junio | 196 |
| Julio | — |
| Septiembre | 190½ |

### MERCADO DE PIELES

Cierre ayer en New York:

| | |
|---|---|
| Junio | 17.13 |
| Septiembre | 17.45 |
| Diciembre | 17.77 |
| Marzo | 18.07 |

### CAMBIOS EN NEW YORK

Cierre ayer en New York:

| | |
|---|---|
| Libra esterlina | 4.90¾ |
| Francos | 4.46¾ |
| Pesetas | 6¼ |

### CIERRE DE LOS VALORES EN LA BOLSA DE N. YORK

NEW YORK, abril 14.—Las acciones llevaron hoy adelante el alza en cierta extensión, dentro de una sesión todavía más lenta que la de ayer. Pero el entusiasmo no era grande entre los alcistas y, al parecer, los bolsistas en general se debatían bajo la incertidumbre que todavía rodean a los acontecimientos de Washington. Hubo, así y todo, algunas especialidades que gozaron de excelente demanda, como por ejemplo las registradas por Canada Dry Ginger Ale, Celanese y Douglas Aircraft. Las emisiones del acero siguieron subiendo, sin duda en respuesta a las magníficas noticias referentes a reedificación en las áreas devastadas por las inundaciones. Las emisiones de metales no-férricos tuvieron asimismo mejor tono, merced al prolongado restablecimiento del cobre en el extranjero. Casi todas las noticias del día fueron de carácter rutinario y carentes de influencia en el curso de precio de las acciones.

**Cartas de naturalización**
Matrimonios, divorcios y toda clase de asuntos legales, se despachan rápidamente en el Bufete de RIVERO.
Abogado y Notario. Dr. Felipe Rivero.
CHACON No. 25. Teléfono M-1472

**BANCO CENTRAL DE CUBA**
HABANA 61.
FUNDADO EL AÑO 1918.
CAPITAL: $500.000.00
Préstamos a comerciantes y particulares. Descuentos de letras y pagarés, pignoración de valores, administración de bienes.
Facilidades Bancarias.

**THE BOSTON SURETY Co.**
S. A.
FIANZAS INTACHABLES
Administrador General: MOISES MAESTRI
Manzana de Gómez 364-366 — Teléfono M-2517.
Garantizadas sus operaciones con Bonos de la República

**N. GELATS y Cía.**
Habana. BANQUEROS Aguiar 106-108
Vendemos cheques de Viajeros
Pagaderos en todas partes del mundo
y Cartas de Crédito Circulares
en las mejores condiciones.
"SECCION DE CAJA DE AHORROS"

# EL DOMINGO SE REUNIRAN EN FILE Y JIGUANI LOS CAFICULTORES DE CUATRO TERMINOS ORIENTALES

## INFORMACION TELEGRAFICA
### DEL INTERIOR DE LA ISLA

**Por nuestros Corresponsales a través del Hilo Directo del DIARIO**

### PINAR DEL RIO

**EN LA ESCUELA DE COMERCIO**

PINAR DEL RIO, abril 14. DIARIO, Habana. — Reunido el Claustro de Profesores de la Escuela de Comercio de esta ciudad, designó Director al Dr. José Pérez Hernández; vice, al Dr. Andrés Alvarez Baviada, y secretario, al Dr. Octavio León. El nuevo Director propuso el personal administrativo, que seguirá siendo el que desempeñaba los puestos.—Guillermo Rodríguez. Corresponsal.

### HABANA

**HERIDO POR UN TORO**

SAN DIEGO DE LOS BAÑOS, abril 14. DIARIO, Habana. — El Dr. La Fuente asistió al señor Juan Ignacio Rivero, de una grave herida en la región glútea, la que le produjo un toro bravo que enlazaba en la finca «El Abra».—Corresponsal.

### MATANZAS

**PUSO FIN A SUS DIAS**

LIMONAR, abril 14. DIARIO, Habana. — Anoche puso fin a sus días, impregnándose las ropas de luz brillante, la joven de 16 años, Herminia Ramírez Rivero, en la finca «Condesa», ignorándose los motivos que la impulsaron a tomar tan extrema resolución. Pertenece la finada a una estimadísima familia.—Martínez, Corresponsal.

**MURIO REPENTINAMENTE**

COLON, abril 14, DIARIO, Habana.—En horas de la madrugada murió repentinamente nuestro compañero en la prensa, Humberto Duarte Chávez. Su muerte ha sido sentida en esta sociedad, en la que era muy estimado. Reciban nuestro sentido pésame sus familiares. — Corresponsal.

### SANTA CLARA

**EL DIA DE LAS AMERICAS**

SANCTI SPIRITUS, abril 14. DIARIO, Habana. — Se celebró hoy con gran lucidez el «Día de las Américas», verificándose la parada escolar frente al Ayuntamiento; asistieron los alumnos de las Escuelas Públicas; el Colegio de los Hermanos La Salle, los alumnos de la Academia «Remington», presidiendo el doctor Carlos de la Torre, el Alcalde Municipal, Eloy Jiménez Pérez, el señor Evelio Penton Martínez Moles, Consejero del Centro de Relaciones Internacionales; Lázaro Lasera, Delegado de la Sociedad Colombista Pan Americana.

En el Parque «Serafín Sánchez» hizo uso de la palabra, el periodista espirituano Segundo Marín García.

El día 24 se llevará a efecto la Exposición del Libro, con la asistencia del Cuerpo Diplomático y de los doctores José M. Cortina, Jorge Roa y el Dr. Pastor del Río.—Corresponsal.

**EXAMENES CELEBRADOS**

SANCTI SPIRITUS, abril 14. DIARIO, Habana. — Han llegado a esta localidad los miembros del Tribunal de Examen de la Cartera Dactilar, señores, Dr. Adolfo Aragón, Homero Ramírez Gómez, Joaquín Delgado García y Perfecto Caribe, procediendo a examinar a los aspirantes, a la cartera dactilar. En la Jefatura de Policía se han examinado treinta y cinco aspirantes. Continuarán dichos señores su viaje a Placetas, una vez terminada su labor en ésta.—Serra Carbonell, Corresponsal.

**REUNION PRESBITERIANA**

CAIBARIEN, abril 14. DIARIO, Habana. — Se celebra en esta villa la reunión semestral Presbiteriana de Cuba, con la asistencia de los maestros y ancianos de las Iglesias Presbiterianas, y la del Superintendente de esa obra en las Antillas, Dr. Odell. Se está deliberando sobre la labor realizada en la República. Corresponsal.

### ORIENTE

**LA COMIDA DEL CUERPO CONSULAR**

SANTIAGO DE CUBA, abril 14. DIARIO, Habana. — Resultó brillante la comida ofrecida por el Cuerpo Consular de esta ciudad, a sus familiares e invitados, asistiendo el Gobernador y los representaciones de las autoridades militares y navales. Hizo uso de la palabra el Decano del Cuerpo Consular, Abel Henríquez, Cónsul dominicano. El Cuerpo Consular y el Gobernador, Dr. Pérez André, depositaron hermosas ofrendas florales en la tumba de Martí.—Corresponsal.

**MURIO EL ANCIANO PEDRO DE LA ROSA**

SANTIAGO DE CUBA, abril 14. DIARIO, Habana. — Momentos antes de fallecer el anciano Pedro de la Rosa, de 60 años de edad, declaró a la Policía que las quemaduras que sufría, se las había ocasionado su amante, María de los Reyes Portuondo, al lanzarse una olla con sopa hirviente.

Hace días, cuando ingresó en el Hospital de Emergencias manifestó que las quemaduras las sufrió en los momentos en que cocinaba, al volcársele una vasija conteniendo sopa.

La mujer lo atacó de ese modo durante una disputa que sostuvieron.

La Policía dió cuenta al Juez de Instrucción de lo declarado, ordenándose en el acto la detención de la acusada.

**Niña horriblemente quemada.**—La niña Carmen Campos, en Cañada Honda, en el término de Holguín, cayó en un horno de carbón, recibiendo horribles quemaduras, por lo que se teme que fallezca de un momento a otro.

**Una señora arrollada.** — El automóvil Ford que manejaba Juan González, alcanzó en la Avenida de V. Garzón a Asunción Cabrera ,de 58 años, vecina del reparto Vista Alegre, causándole lesiones de gravedad. El suceso fué casual.

**Aniversario de la República española.** — Este año no se conmemorará el aniversario de la República española a causa de los sucesos que están desarrollándose en ella. El Cónsul ha invitado a todas las personas que simpaticen con la república para que pasen por el Consulado y firmen en un álbum que se enviará al gobierno de Valencia.

**El «Día de las Américas».**—En el Gobierno Provincial se celebrará un acto para conmemorar el «Día de las Américas», sembrándose una palma simbólica. Asistirán el Cuerpo Consular, las autoridades civiles y militares, representantes de las asociaciones y centros culturales y otras personalidades.

En el Hotel Casa Grande el Cuerpo Consular ofrecerá una comida conmemorativa.

**Concentración de Caficultores.**—El domingo, en el pueblo de File, en el Término de Jiguaní, se efectuará una concentración de caficultores de los Términos de Jiguaní, Palma Soriano, Bayamo y El Cobre. Han sido invitados los miembros del Instituto del Café.—García, Corresponsal.

### DEL CENTRAL COVADONGA

GRAN BAILE DEL CLUB «CARREÑO».—Para la primera quincena del próximo fes de mayo, cuya fecha fija daremos oportunamente a nuestros lectores, la pujante y progresista sociedad club «Carreño» anuncia un suntuoso baile para celebrar la terminación de las labores de la presente zafra azucarera. Este acto que fijará una nota más de triunfo a los ya conquistados por la mencionada institución será amenizado por la popular orquesta capitalina «Anckerman-Dihigo» con sus cantantes en español e inglés, siendo muy posible que les acompañe el popular don Pancracio.

En atención al entusiasmo que ya se vislumbra para este gran acontecimiento, podemos asegurar que será una de las fiestas más sobresalientes de las que tienen por escenario los amplios salones del club «Carreño».

«UNION CLUB COVADONGA».—En atenta comunicación que firma como secretario el joven Almerindo Sardiñas, se me informa de la directiva electa que regirá los destinos de esta novel sociedad durante el presente año, y la cual es como sigue: Presidente, señor Rutilio Sardiñas; Vicepresidente señor Cecilio Diago; Secretario señor Almerindo Sardiñas; Vicesecretario señor Alejo Collazo; Tesorero señor Gregorio García; Vicetesorero señor Ramón Rodríguez; Vocales: señor Félix Morales; Ricardo Calvo; Leonardo Angarica q Jenaro Villavicencio.

La crónica se complace en felicitar a estos jóvenes, luchadores todos por fijar la cultura social a un nivel más alto del que hoy disfruta.

Para celebrar la terminación de la zafra tienen el propósito do ofrecer un gran baile en sus salones amenizándolo posiblemente una orquesta habanera.

SALUDANDO.—Me complazco en saludar por mediación de nuestro querido rotativo, a un amigo de mi mayor consideración: el señor Juan C. Toscano, activo redactor del periódico de Cárdenas, «La Unión» y valioso miembro de la Cámara Municipal de dicha ciudad. Aúno a mi saludo una cordial y sincera felicitación por haber escalado un puesto en la Asociación de Periodistas y Escritores de la bella Perla del Norte. Esta institución debe sentirse orgullosa de poder contar entre su directiva a un periodista y conferenciante del calibre del joven Toscano.

También quiero saludar a mi particular amigo, el señor Modesto Perales, asiduo lector de estas notas, pobres en literatura, pero sinceras en su redacción.

CINE «CARREÑO».—La empresa de este simpático espectáculo en el afán de prestar un servicio digno de sus favorecedores, aparte de tener en cartera una colección de importantes obras del séptimo arte, ha introducido grandes mejoras en el sistema sonoros. Y anticipamos a nuestros lectores que para dentro de muy breve tiempo este coliseo contará con un nuevo y magnífico juego de butacas, a la alturadel mejor de la provinciañ Felicitamos a la empresa por dicha adquisición.

CASINO ESJAÑOL.—Para el día 25 del presente mes, el «Casino Español» del vecino pueblo de Aguada de Pasajeros anuncia un gran baile de reglamento, amenizado por la reputada orquesta de los «Hermanos Castro». El entusiasmo que reina para asistir a este festival es indescriptible, motivo por el cual auguramos un éxito sin precedentes.

LICEO DE AGUADA.—Esta simpática sociedad que con tanto acierto preside el doctor Juan Fernández Trujillo, también tiene en cartera un magnífico baile que se propone amenizar con una orquesta capitalina, sin que hasta ahora conozcamos la fecha en que se llevará a efecto.

HACIA LA URBE.—Con el propósito de pasar unn breve temporadita en la populosa urbe habanera, embarcó en días pasados la gentil y simpática señorita Ofelia Sosa.

Grata estancia en la capital deseamos a Ofelia.

Evelio González. Corresponsal.

### OFICIAL

**REPUBLICA DE CUBA**

**SECRETARIA DE SANIDAD Y BENEFICENCIA**

**DIRECCION DE SANIDAD**

**JEFATURA DEL SERVICIO DE CUARENTENAS**

**SUB-COMISION LOCAL DE SUBASTAS NUMERO 15 DEL SERVICIO DE CUARENTENAS, HABANA**

Hasta la hora señalada del día en que se celebre la subasta se recibirán las proposiciones en pliegos cerrados, para el suministro de Víveres al Lazareto del Mariel, en Mariel, durante el ejercicio fiscal de 1937-1938.

La subasta se celebrará en el edificio de la Jefatura del Servicio de Cuarentenas sito (frente al muelle de San Francisco) en el siguiente día y hora en que se abrirán los pliegos y se leerán públicamente.

Abril 30 a las 10 A. M.—Víveres al Lazareto del Mariel.

En la Jefatura de Cuarentenas se facilitarán cuantos datos se soliciten y se proveerá a los postores de los correspondientes pliegos.

La Habana, 7 de Abril de 1937.

**Dr. Hugo Roberts,**
Jefe de Cuarentenas.

12-13-14-15-28 y 29.

### OFICIAL

ANUNCIO OFICIAL. —REPUBLICA DE CUBA —SECRETARIA DE OBRAS PUBLICAS. — DIRECCION GENERAL. —COMISION CENTRAL PERMANENTE DE SUBASTAS. — Habana, Abril de 1937, se recibirán en la Oficina de la Comisión Central Permanente de Subastas para obras y Servicios, situada en el local anexo al Despacho del Sr. Director General, en el edificio de la Secretaría de Obras Públicas, calle Sol frente a calle Aguiar, en esta Capital, proposiciones en pliego cerrado para la contratación de las obras de terminación del edificio principal del Stadium de la Universidad de la Habana, y entonces se abrirán y leerán públicamente. En la Oficina de la referida Comisión se facilitarán pliegos de condiciones, modelos de proposiciones e informes. Ing. **Antonio TELLA,** Presidente de la Comisión Central Permanente de Subastas para Obras y Servicios.

13-14-15-16 25-27

### PRECIO PROMEDIO DEL AZUCAR

Precio promedio oficial en almacén, alcanzado por la libra de azúcar, para la plaza de la Habana, de la semana comprendida del 5 al 10 de abril de 1937, que servirán de base para graduar fletes de azúcares por ferrocarril, en cumplimiento del Decreto-Ley número 907 de 1935, de: 1.751309 (Un centavo y setecientas cincuenta — un mil trescientas nueve millonésimas de centavo en moneda nacional).—La Habana, Abril 14 de 1937.

# Anuncios Clasificados de Ultima Hora

## COMPRAS

### 12 ESTABLECIMIENTOS.

**COMPRO UNA BODEGA CANTINERA,** bien situada. No trato con corredores, ni pago comisión. Dirigir proposiciones por escrito, a Antonio Lamas. O-Reilly 64, Habana.

### 17 MUEBLES y PRENDAS

**SE COMPRAN MAQUINAS DE COSER**

Alfombras, platos de pared, objetos de Arte, oro, prendas antiguas y modernas. San Rafael número 141-C. Telf. U 2322, «El Aguila».

**A-9909: COMPRO MUEBLES DE TODAS** clases: máquinas coser, escribir, objetos para adorno del hogar, lunas, escaparates, antigüedades. Operaciones relámpagos. Compro, vendo y cambio. Gutiérrez: A-9909.

### 21 INSTRUMENTOS de MUSICA.

**COMPRO PIANOS DE TODAS LAS** marcas: cuartos de cola y vertica les, que estén buenos y sin comején. Manuel Domínguez, Zulueta 36 y medio, por Dragones. Telf. M-3040.

## VENTAS

### 48 CASAS

**VENTA DE AMPLIO EDIFICIO**

Propio para institución de enseñanza, legación, clínica o industria importante, dos plantas, espaciosos salones y corredores, 10,000 metros, con jardines, arboledas, etc. Fácil y constante comunicación, en Calzada Real, Marianao. Informes: M 7874. No corredores.

**$11.500 CASA DOS PLANTAS EN** Animas, sala, sala, saleta, 3 cuartos, baño intercalado completo, comedor, 1 cuarto criados. Sr. Matamoros, Centro Propiedad. Tejadillo 32.

**SE VENDE CHALET SAN MARIANO** 15 entre Felipe Poey y Revolución, Víbora. Informa: su dueño en el mismo.

**GANGA: VENDO CASA, MALOJA 62,** próximo Angeles. Mide 200 metros. Siete habitaciones, buena construcción: $2.000 contado y $3,000 al 7 por ciento. Dueño: Marrero, Aguiar 27: M-7774.

**CASA MODERNA, 2 CUARTOS: $2,000,** contigua esquina Toyo. Otra, techos monolíticos, Calzada Luyanó, 3 cuartos: $3.500. Otra, 3 cuartos: $1,500. Sr. Matamoros, Centro de la Propiedad, Tejadillo 32.

**CALLE CONCORDIA, CASA DE DOS** plantas: sala, saleta, 4 cuartos, comedor al fondo, cuarto alto: $12,000. Sr. Matamoros, Centro de la Propiedad, Tejadillo 32.

### 49 SOLARES

**VEA ESTAS GANGAS**

Y no pierda tiempo: BUENA VISTA, Quinta Avenida 1.300 varas en $1.300; LA SIERRA: calle A, acera de sombra, a $2.50 vara; ALMENDARES: calle D, sombra, 10x47 a $3.00 vara; ALMENDARES: calle 10, sombra, 20 por 47 a $2.50 vara; LAWTON: 10 por 41.27 en $600.00; SANTOS SUAREZ: 14 por 25 esquina frente a Serrano, $5 vara; SANTOS SUAREZ: Parcela 9.90 por 26, San Bernardino en $1.000. Informes: Notaría del Dr. Abelardo P. Martínez, Consulado 62. Teléfono A-7348.

**VENDO SOLAR DE MI PROPIEDAD,** baratísimo: $1,500, libre de gravamen, bien situado, alto, llano. Lo mejor de Nicanor del Campo, Alturas de Almendares: M-6886, Aguiar 98.

**VENDO SOLARES: $800.00, LIBRES** de gravamen, lo mejor de Nicanor del Campo, guaguas y tranvías inmediatos, pequeña parcela. Vale el doble, sin corretaje: M-6886, Aguiar 98.

**VENDO HERMOSO SOLAR, VEDADO,** a 25 metros de calle 23, en 2,500 pesos. Fíjese en la situación y el precio. Aproveche. Propietario: Fernández, Aguiar 98: M-6886.

**VENDO SOLAR DE ESQUINA, VEDADO:** $5,500, calle 19, sombra, segunda esquina, bien situada. Inmensa ganga, sin corretaje. Trato directo. Emilio Rodríguez: M-6886, Aguiar núm. 98.

### 50 FINCAS RUSTICAS

**VENDO CINCO FINCAS. HACEN 8** caballerías, juntas o fraccionadas, frente carretera Güira de Melena. Valiosos, terrenos, casas, frondosas arboledas, pozos fértiles, edificio Larrea 412: M-6400. Srta. Adolfina.

**UNA CABALLERIA, CARRETERA** San Antonio, frutales en producción, gran casa, 3 cuartos, baño completo, pozo, entrada palmas, frutos menores, luz, teléfono, la hierba produce 300 pesos. Omnibus cada 15 minutos, 45 minutos Habana: $5.000, o se cambia por casa dt 3 cuartos, Víbora. Sr. Matamoros, Centro de la Propiedad, Tejadillo 32.

**DOS CABALLERIAS: $7,000, FRUTALES,** vivienda, casa aperos, pozo, tierra fértil, piñas, cañas, frutos menores, carretera de Batabanó, 45 minutos Habana. Sr. Matamoros, Centro de la Propiedad, Tejadillo 32.

### 53 AUTOMOVILES y ACCESR.

**OPORTUNIDAD: PLYMOUTH 1937,** Sedán, de Luxe, con radio. Puede verse en Domínguez número 17 C. Telf. A-7794, Cerro.

### 56 MUEBLES y PRENDAS

**FAMILIA VENDE ELEGANTE JUEGO** de cuarto, tres cuerpos, caoba, último modelo; magnífico radio RCA, todo nuevo. San Miguel 97, bajos, entre Lealtad y Campanario.

**3 REGIAS LAMPARAS DE BACARAT** talladas 1 de 8 luces y 2 de 6, urge su venta. Industria 106, altos de la botica.

**FAMILIAS, GANGAS: JUEGOS DE** cuarto, 3 cuerpos, completos: $98.00; otro: $115.00; otro: $140.00; comedores, Renacimiento Español: $70.00; Arte Moderno: $59.00; sala, 9 piezas: $40.00; recibidor: $62.00; livingroom: $98.50. No pierda oportunidad, San Rafael 63, al fondo de «La Opera».

**MAQUINA «SINGER», DE OVILLO** central, en perfecto estado: $22.00; otra, de lanzadera: $10.00. Prado 31, bajos, entre Refugio y Genios.

**VENDO RAPIDAMENTE UN JUEGO** de cuarto, sala, comedor, sillones portal, piezas sueltas. También cambio por lo que tenga. Salud 47, bajos, entre Manrique y Campanario.

### 59 RADIOS

**APROVECHE CHANCE: REGALO UN** radio a toda persona que me recomiende a alguien que me compre otro. Más detalles: U-2407, San Lázaro 506, entre L. y M., frente a la Universidad.

## Dinero-Hipotecas.

### 64 OFERTAS

**DINERO PARA HIPOTECA, EN 24** horas, problema resuelto. Hay disponibles, también, partidas desde 400 pesos en adelante. Véame con títulos. Soy intermediario. También inversiones en propiedades. Gangas. Maximino Martínez, Durege 11. Telf. I-3173.

## PARA LAS DAMAS

### 70 INTERES PARA LAS DAMAS

**GANE DINERO COMPRANDO EN LA ESQUINA DEL AHORRO**

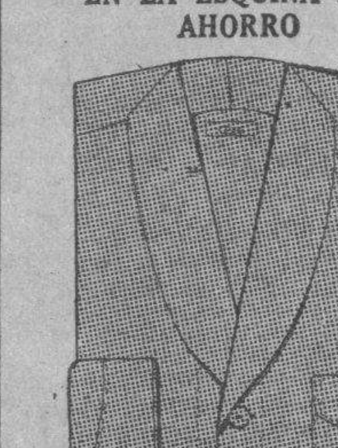

**DEPARTAMENTO DE CAMISERIA**

| | |
|---|---|
| Pijamas muy finas | a $1.00 |
| Camisas muy finas, en todas las tallas | a 0.75 |
| Corbatas de seda, hechas a mano | a 0.20 |
| Calcetines reforzados, de mucha novedad | a 0.15 |
| Calzoncillos de Poplín | a 0.25 |
| Camisetas de Poplín | a 0.25 |
| Pañuelos ingleses, muy finos | a 0.10 |
| Batas de baño italianas | a 2.45 |

**En todos los demás Departamentos, PRECIOS REBAJADISIMOS.**

**Para que no le hagan cuentos, VENGA, VEA Y COMPARE.**

**Ropa, Sedería y Confecciones.**

**"LA OPERA"**

**GALIANO Y SAN MIGUEL,**
**(La Esquina del Ahorro).**

## ENSEÑANZAS

### 77 ACADEMIAS

**ACADEMIA DE IDIOMAS ROBERTS,** Malecón 31. Teléfono: M-2124. ¿Desea usted aprender inglés? Compre el método Roberts. Se recomienda por sí solo. Distinción. Eficiencia. Garantía. Cuarta edición: $2.00.

## Interés General.

**PROXIMO A DESEMBARCAR POR** este puerto, procedente de Honduras, un cargamento con 20,000 posturas de cocos, se venden en todas cantidades y tamaño. Pase y vea muestras. Esteregundo Hernández, Empedrado 53 y 54.

## ALQUILERES

### 80 CASAS de HUESPEDES

**CASA DE HUESPEDES, REINA NUMERO** 20, se alquilan habitaciones con balcón a la calle y agua caliente, comida excelente. En la misma se alquila un portal. La dueña en el segundo piso. Telf. M-6287.

### 83 DEPARTAMENTOS

**SAN PEDRO 12, ALTOS, ESQUINA** a Santa Clara. Se alquila un departamento de dos habitaciones. Preciosa vista a la Bahía. Hay teléfono y elevador.

### 84 HABITACIONES

**FAMILIA PARTICULAR, ALQUILA** habitación lujosamente amueblada, muy fresca, vista a la calle, con o sin comidas, a persona sola. Unico inquilino. Referencias. Informes: U-5373.

**SE ALQUILAN EN COMPOSTELA** número 75, entre Teniente Rey y Amargura, espaciosos y frescos apartamentos y habitaciones, acabados de pintar. Llaves e informes en la misma. Propietario: Francisco Torres, edificio Pedroso núm. 65.

**EN PRADO 54, ALTOS, CASA DE** la familia Guardado, se alquila una habitación con todo servicio. Hay teléfono.

**VILLEGAS 21, ESQUINA A EMPEDRADO,** Hermosa habitación para hombres solos o matrimonios sin niños, con lavabo de agua corriente. Absoluta moralidad.

### 85 NAVES y LOCALES

**PARA RADIOESTACION, ALQUILO** el mejor local de La Habana, amplitud, comodidad, con 50 metros de azotea, de largo. Pozos Dulces número 3, antigua CMBN. Detalles: Maximino Martínez: I-3173.

### 87 HABANA

**ALQUILO 2o. PISO JOVELLAR 57** compuesto sala, saleta, cuatro habitaciones, baño intercalado, comedor al fondo, $35. Informan FO-2891

**$23.00: SAN JOSE 228, ENTRE MAZÓN** y Stadium de la Universidad: sala, dos cuartos, comedor, baño, cocina y patio. Informan en la misma.

**MALOJA 201, ALTOS, ENTRE MARQUÉS** González y Oquendo treinta y cinco pesos y dos meses en fondo sala, saleta, tres habitaciones, baño cocina, cuarto y servicio criados, informes: FO-1337.

**SE ALQUILA SAN RAFAEL 114,** entre Gervasio y Escobar, casa acabada de fabricar, compuesta de sala saleta, cinco cuartos, baño completo servicio de criados. Informes: Belascoaín 75 teléfono U-2844.

**CONCORDIA 64-A, RAJOS, ESQUINA** a Lealtad, amplia y cómoda casa: sala, recibidor, 4 dormitorios, comedor, cocina, pantry, cuarto y servicio de criadas; Marqués González 54 bajos: sala, comedor, 2 habitaciones, baño intercalado. Llaves en el 54A encargado: F-5060.

**SE ALQUILAN LOS ALTOS DE** Concordia 48, entre Manrique y Campanario, de moderna construcción, 4 habitaciones y demás comodidades. Informan en los bajos.

**ESTRELLA 128, ESQUINA A ESCOBAR,** manzana de Reina, nueva ventilada, agua siempre: sala, comedor 3 cuartos, balcón calle; baño intercalado, calentador, cocina, hall

**LOMA DEL ANGEL, CUARTELES** 19. Alquilo piso alto: sala, comedor, dos habitaciones, baño intercalado, cocina, agua fría y caliente. Informes: O-Reilly 11, quinto piso.

**SE ALQUILAN LOS BAJOS DE** Lealtad 33-A., con sala, 3 cuartos, baño completo intercalado, comedor, cocina, cuarto y servicio de criados. La llave en los altos. Informes: Telf. FO-2368. Precio: $35.00.

### 88 VEDADO

**CALLE 15 Y 20, VEDADO ELEGANTE** piso, con recibidor, sala, comedor, habitación, baño y cocina. Puede verse todas horas. Informes F-3308.

## ALQUILERES

### 88 VEDADO

**VEDADO: CALLE 8 No. 43, ALTOS,** casi esquina 17: Terraza, sala, tres cuartos, comedor, dos baños, cocina, calentador, pantry,,, servicio de criados, closets, patio y lavadero. A-9573

**VEDADO. ALQUILO ALTOS A 266,** entre 27 y 29 portal, sala, recibidor y comedor, cuatro cuartos, baño intercalado, cuarto y servicio de criados, pantry, cocina, closet, agua abundante fría y caliente.

**SE ALQUILA. — VEDADO, ONCE** entre B y C, sala, comedor, tres cuartos, cocina, pantry, espléndido baño, cuarto y baño de criados y garage. Informan en la esquina.

**SE ALQUILA EN EL VEDADO F** 198 entre 21 y 23, altos, hermosa casa con sala, recibidor, escritorio, 5 habitaciones, 2 baños completos, hall, comedor, cocina, repostería, pantry, 2 cuartos y baño criados, lavadero y garage. FO-1110 o F-6752, llave en la misma.

### 89 CERRO y PALATINO

**ALQUILO AYUNTAMIENTO 4 CERQUITA** Calzada del Cerro, portal, sala, saleta, 3 cuarto, baño intercalado, cocina, calentador baño y ducha lavadero y salón grande al fondo, patio grandes y uno pequeño. Buena casa y buen precio. Informes allí, hora hábil.

### 90 MARIANAO y sus REPARTOS

**$70.00: AVENIDA AMERICA ESQUINA** a Avenida de los Aliados, reparto Alturas del Río Almendares, altos, compuestos de sala, hall, comedor, 2 habitaciones, gabinete, baño, pantry, cocina, cuarto servicio y garage. Informes: Bufete de Arellano. M-3936.

### 91 J. DEL MONTE Y LA VIBORA

**SE ALQUILA LA CONFORTABLE** casa de la Calzada de Jesús del Monte No. 305, altos, frente a Santos Suárez. Informan: Teléfono F-7228.

**ALQUILO SANTA IRENE 5 ENTRE** Calzada y Dolores, sala, recibidor, cuatro cuartos, tres altos, comedor baño etc. Ultimo precio $45. M-3763.

**SAN LUIS 4, CASI ESQUINA A** Pamplona, inmediato Calzada de Luyanó. Se alquila casa, con sala, 2 habitaciones. Llaves al lado: F-2791.

### 92 STOS. SUAREZ y MENDOZA

**ALQUILO CASA MODERNA, CALLE** Encarnación No. 6 entre Dolores y San Indalecio, compuesta de portal, sala, comedor, cuatro habitaciones, baño y cocina. Informan M-2762.

**GENERAL LACRET 507 ALQUILO** altos modernos, recibidor, sala, comedor, 3 cuartos, hall, cocina, baño, cuarto y baño de criados, llave bajos, carnicería informes teléfono I-3519.

**SE ALQUILA LA CASA, SERRANO** 85, Santos Suárez, con portal, sala, saleta, 4 cuartos, comedor, cocina, baño, patio, traspatio y servicio de criados. Para verla, de 9 a 11 a. m. y de 2 a 5 p. m.

### 93 LUYANO

**AVISO IMPORTANTE**

Se alquila en la casa Compromiso número 7, entre Rosa Enríquez y Blanquizal, un apartamento alto, independiente, muy fresco, con sala, cuarto, comedor, baño, cocina y terraza, muy fresco cómodo y saludable, por su posición.

### 97 GUANABACOA, REGLA Y CASA BLANCA

**EN LA MEJOR CALLE DE GUANABACOA** Maceo 52½ ómnibus a la puerta hermosa casa portal, 4 cuartos, árboles frutales $25. Teléfono: M-9428.

### 98 ALQUILERES VARIOS

**PLAYA DE GUANABO. SE ALQUILAN** por la temporada dos casitas de mampostería amuebladas y una habitación. Informan de 2 a 5 Teléfono M-1816 Rodríguez.

**SE DESEA ALQUILAR FINQUITA** con casa vivienda y frutales cerca de la Habana. Informes completos: Sr. J. P. apartado 2052 Habana.

## SE SOLICITAN

### 99 SOLICITUD DE ALQUILERES

**SE DESEA ALQUILAR LOCAL PARA** bodega, bien situado, preferible en Calzadas. Remitan informes por Correo, a Antonio Lamas, O Reilly 64, esquina a Compostela, Habana.

### 101 PERDIDAS

**SE HA EXTRAVIADO UNA PERRITA** Chihuahua, chiquitica, blanca con manchas carmelitas en la cabeza y el cuerpo, entiende por Chiquitica. Se gratificará al que la entregue o dé informes en Estrada Palma 108 entre Bruno Zayas y Cortina.

### 103 CRIADAS y CRIADOS

**SOLICITO UNA MUCHACHA ESPAÑOLA,** que sepa cocinar bien y entienda de repostería. Ha de dormir en la colocación. Sueldo: 16 pesos, Lugareño número 15, a una cuadra de Carlos III.

**SE SOLICITA UNA SEÑORA DE COLOR,** para la limpieza de la casa, por la mañana. Estrella número 9, primer piso, entre Aguila y Amistad.

### 104 COCINERAS y COCINEROS

**SOLICITO COCINERO REPOSTERO** de color, con referencias para ir por 4 meses a playa americana. Sueldo $30.00. Teléfono I-3527. Llamar de 8 a 12 por la mañana.

**SOLICITO JOVEN BLANCA O PARDITA** para cocinar a tres personas y otros pequeños quehaceres. Ho de saber cocinar bien, tener referencias y dormir en el acomodo. Sueldo: 10 pesos, uniformes y ropa limpia. Escobar 156, segundo piso.

**SOLICITO UNA JOVEN PENINSULAR** para cocinar en casa de moralidad. Indispensable sepa cocinar bien Referencias. Sueldo: $12.000. Dormirá en la colocación. Mayía Rodríguez 35, cerca Luis Estévez.

**SE SOLICITA UNA COCINERA, QUE** haga la limpieza. Sueldo: $15.00. Avenida Tercera entre Diez y Once, Ampliación de Almendares, casa nueva.

### 105 MANEJADORAS

**SE SOLICITA UNA EXPERTA MANEJADORA** de mediana edad para dos niñas pequeñas y que tenga referencias. Sueldo: doce pesos y uniformes. Informes: Telf. I 3855.

### 114 AGENTES y VENDEDORES

**SE DESEA UN FARMACEUTICO** con experiencia, para emplearlo como agente de propaganda de productos farmacéuticos en La Habana. También se desean agentes para la zona de Güines, Cienfuegos, Manzanillo, Bayamo y Santiago de Cuba. Dirija la solicitud por escrito al apartado número 1037, indicando experiencia y referencias.

**SOLICITAMOS AGENTE PARA VISITAS** y en representación de Sociedad y revista prestigiosas. Ha de tener condiciones y conocer la propaganda. Se paga bien. Habana 45.

## SE OFRECEN

### 118 CRIADAS y CRIADOS

**MUCHACHA CUBANA SE COLOCA** para criada de manos, no tiene pretensiones, es cumplidora, buenas referencias. U-5470.

**SE DESEA COLOCAR UNA JOVEN** de color después de la 1 de la tarde para cualquier quehacer de una casa teléfono FO-1565.

**SE DESEA COLOCAR UNA ESPAÑOLA** para criada de mano, cuartos y coser, tiene referencias. Informan F-3525.

**DESEA COLOCARSE UNA SEÑORA** española para criada de mano o manejadora, no se coloca menos de 15 pesos. Telf. U-2715.

**DESEA COLOCARSE UNA ESPAÑOLA** de criada de mano, tiene referencias no trabaja menos de 15 pesos. Informes: Telf. A-6309.

**DESEA COLOCARSE ESPAÑOLA,** de mediana edad para criada de manos o manejadora, de un niño pequeño. Tiene referencias. Es cumplidora. Informan M-9562.

**SE DESEA COLOCAR UNA SEÑORA** de mediana edad para atender a una señora, llevar una casa, así como hacer alguna limpieza pequeña. Es una señora fina y decente pudiendo llevar recomendaciones. Llamar al teléfono FO-3160.

**SE DESEA COLOCAR UNA MUCHACHA** de color para la limpieza o para cocinar, no llame por poco precio, dormir fuera. Llame al teléfono U-6949.

**SE DESEA COLOCAR UNA MUCHACHA** blanca por horas o todo el día. Teléfono F-6228.

**SE DESEA COLOCAR UNA JOVEN** española, de criada de mano, manejadora, o para cuartos. No le importa ir al campo. Tiene referencias. Informes: Sitios núm. 102: U-5788.

**SE DESEA COLOCAR UNA COCINERA** española. Sabe cumplir con su obligación y hace dulces. Informes: F-6411.

**SE DESEA COLOCAR UNA ESPAÑOLA,** de mediana edad, para limpiar por horas, o lavar alguna ropa sencilla. Tiene buenas referencias. Informes: F-6411.

**SE DESEA COLOCAR UNA ESPAÑOLA,** de mediana edad, para criada de mano. Tiene recomendaciones y no le importa ir a los repartos. Telf. A-0554.

**SE DESEA COLOCAR UNA JOVEN** española, de buena presencia y fina, para cuartos o comedor. En la misma, otra, para manejadora. Informes: Chacón 27: M-4648.

**SE DESEA COLOCAR UN JOVEN** español, para criado fino, de mano y comedor, sirviendo a la rusa. Tiene buena presencia y referencias de casas en que ha trabajado. Telf. M-7540.

**SE OFRECE UNA JOVEN ALEMANA,** para criada de mano o de cuartos, lava y plancha ropa fina, o para comedor, sirve a la rusa. Tiene buenas referencias y habla inlgés perfectamente el castellano. Llame: A-9838.

**SE OFRECE UNA JOVEN DEL PAIS,** para el servicio de mano, o de cuartos. Tiene referencias. Informes: Telf. M-4671.

**SE OFRECE UN SIRVIENTE, CAMARERO** o portero, de muy buena presencia. Tiene buenas referencias: M-4238.

**SE OFRECE UN JOVEN CUBANO,** sin pretensiones, para sirviente, ayudante de cocina o fregador. Tiene quien lo recomiende. Informes: Telf. A-7740.

**SE DESEA COLOCAR UNA JOVEN** de color, para limpiar por horas, entiende de costura. Tiene referencias. No moleste por $4.00. Informes: calle Doce número 18-A., entre Trece y Quince, Vedado: F-6107.

### 119 COCINERAS y COCINEROS

**DESEA COLOCARSE UNA BUENA** cocinera y repostera española, trabajó en las mejores casas del Vedado, tiene buenas referencias, sabe hacer plaza, no duerme en la colocación. Informan calle I No. 6, entre 9 y 11 Vedado.

**SE DESEA COLOCAR UNA SEÑORA** española para cocinar, no importa dormir colocación. Ayuda a la limpieza. Informan Tlf. U-6784.

**SE COLOCA BUENA COCINERA** de color, hace de todo, no menos de 15 pesos. No duerme en la colocación también por horas. Tiene referencias. Teléfono M-4883.

**DESEA COLOCARSE UNA JOVEN** Inglesa para cocinar o trabajar por medios días, tiene referencias. Teléfono FO-3464.

**SE OFRECE UNA BUENA COCINERA** del país mestiza. Desea familia buena y den buen trato. No menos de 15 pesos. Duerme fuera, con buenas referencias. Telf. F-6142 de 10 a 12.

**SE DESEA COLOCAR UNA COCINERA** española, cocina a la criolla y española, desea casa de moralidad sabe cumplir con su obligación, también sabe de repostería, no tiene inconveniente en ir para fuera. Teléfono I-7271.

**DOS SEÑORAS JOVENES DESEAN** colocarse, muy recomendadas, una para cocinera y repostera, duerme fuera y otra para manejadora o criada de cuartos, desea ganar buen sueldo y es muy recomendada. Informan F-4580.

**SEÑORA ESPAÑOLA DESEA COLOCARSE** para cocinar, cocina española y criolla y algo a la inglesa. Es muy cumplidora. Teléfono M-4216.

**SE OFRECE UNA BUENA COCINERA** repostera de color, tiene buenas referencias. Prefiere dormir fuera. Informan 5a 110, esquina 10, Vedado. F-3019.

**SE OFRECE UNA BUENA COCINERA,** de color; también para criada, o un solo trabajo. Tiene referencias y no duerme en la colocación. Informes: A 7740.

**SE DESEA COLOCAR UNA MUCHACHA** española, fina, para cocinar, es práctica y es muy trabajadora. Tiene buenas referencias. Informes: Telf. A-9683.

**SE OFRECE UNA COCINERA ESPAÑOLA.** Tiene buenas referencias y sabe cumplir con su obligación. Telf. FO-2750.

**SE DESEA COLOCAR UNA ESPAÑOLA,** para cocinar o cocinar y limpiar. Va a los repartos: FO-1297.

### 120 MANEJADORAS

**JAMAICAN WOMAN SEAK PASION** as nurce are maid fon F-3431 are Call. Calle 15 ent. 26 y 28 Vedado 483 ap 6.

### 125 CHOFERES

**SE DESEA COLOCAR UN CHAUFFEUR** español en casa particular, sabe cumplir con su obligación, tiene referencias. Teléfono M-4427.

**SE OFRECE CHOFFER ESPAÑOL** con 18 años de práctica para casa particular o de comercio entiende de jardín. teléfono F-6178 García.

### 129 OFICINISTAS

**JOVEN CUBANO SIN PRETENSIONES** solicita trabajo de mecanógrafo, oficina o comercio, es formal y cumplidor. Teléfono M-1249.

### MERCADO DE LIVERPOOL

LIVERPOOL, abril 14.—El trigo debió abrir de ¼ a ⅝ más alto, y a las 12.30 p. m. estaba de 0 a 1¾ más bajo.

El trigo estaba a las 2.15 p. m. de ⅝ más alto a 1⅛ más bajo.

El algodón debió abrir de 0 a 4 puntos más bajo; a las 12.15 p. m. estaba de 12 a 18 más bajo; recibios 5.000 pacas; americanas 900; Middlings 7.63.

## PROFESIONALES

### 1 ABOGADOS Y NOTARIOS.

**DIVORCIOS**

Muy rápidos, precios económicos y plazos cómodos. Matrimonios en su domicilio. Dr. Angel Fernández. Obrapía 17.

### 3 DRES. en MEDICINA.

**INSTITUTO DEL VIEJO**
**NEPTUNO 120**

**INSTITUTO DEL VIEJO** (18 juntos Especializado en el tratamiento de enfermos de más de 40 años. Servicio permanente. Laboratorio. Visitas domiciliarias. Curaciones. Consultas. Electricidad médica. Farmacia. Especialistas. Clínica. CUOTA MENSUAL $1.50. Obsequiamos el primer recibo.

**DR. JOSE MARIA GATELL**

Cirujano dentista, Habana 98, entre Obispo y Obrapía. Especialista en extracciones, puentes, coronas de oro y platino y dentaduras postizas. Arreglo de puentes y dentaduras en el día. A los clientes que lo deseen, les termino en 24 horas. Facilidades de pago. Consultas: de 8 a. m. a 8 p. m. Telf. A-8335.

**DR. J. A. DE FERIA NOGALES**

Médico cirujano, ex Director del H. de Dementes (Mazorra), asistente a Hospitales y Clínicas extranjeros. Ultimos tratamientos, modernísimos. Exitos en las manías, melancolías, neurastenia y otras mentopatías. Afecciones del Simpático o vagotónicas; de la sangre, del corazón, del estómago, piel y de las glándulas endocrinas. Consultas, de 1 a 3, (o previamente solicitadas), en Aguila 98, bajos. Telf. M-9718. Honorarios: $5.00.

2

**Dr. Alfredo Alvarez**

Cirujano Partero de los Sanatorios Covadonga e Hijas de Galicia.

Consultas Diarias de 1 a 3.

CAMPANARIO 62.

Entre Neptuno y Concordia.

Telef. A-7148.

Habana.

**DR. ALFREDO COMAS**

Especialista del Instituto del Cáncer. Enfermedades venéreas, sífilis, impotencia, afecciones de señoras, tumores del útero y pechos. Aplicaciones del Radium. Horas: de 2 a 5. Telf. M-7728, San Nicolás 70, Habana.

**DR. OCTAVIO RIVERO**

**Asma, Tuberculosis y enfermedades pulmonares.** Ex asistente del Servicio del profesor Saye, (Barcelona); jefe clínico del Dispensario Antituberculoso Municipal. Consultas: lunes, miércoles y viernes, de 12 a 2 de la tarde. Campanario 43: M-6258.

**DR. J. R. ALVAREZ**

**HERNISTA**

**Ex Director de «La Benéfica» del Centro Gallego**

**Edificio "América", Jovellar esquina a N. Telfs. U-5400 y FO-1361**

Cura radical de la Hernia, sin recurrir a operación, ni al uso permanente del braguero. Desprovisto de peligro, dolor y complicaciones de todo género. El paciente puede continuar sus ocupaciones habituales.

**Consultas, turno fijo**

DENTISTA

***Dr. Vieta Moré***

Curaciones de todas las afecciones de la boca. Especialidad: evitar extracciones dentarias, en mal estado, dejándolas curadas, haciéndose cargo también de todos los trabajos concernientes a su profesión. Lunes, miércoles y viernes, de 9 a 5. **Calle M. 126, entre Línea y 13, Vedado. Telf. F-4065.**

**POLICLINICA INTERNACIONAL**

**Director: Dr. David Cabarrocas**

San Miguel número 130-B., entre Lealtad y Escobar. Teléfono: U-2737. Consultas: de 9 a 10 a. m. y de 2 a 7 p. m. Excepto sábados y domingos, por turnos: de $0.50, $1.00, $2.00, $3.00, $4.00 y $5.00. Consultándose primero los de más precios. Tratamiento especial: Tuberculosis, Asma, Bronquitis, Reumatismo, Diabetes, Sífilis, Blenorragia, Pielitis, Nefritis, Ictericia, Dispepsia, Vómitos incoertibles del embarazo con raspado o cura. Neurastenia, Ulcera del Estómago, Anemia, Disentería, Paludismo, Apendicitis. **A los pobres se les consulta gratis, presentando este anuncio.**

**GABINETE UROLOGICO ALEMAN VIAS URINARIAS**

Consultas gratis, de 7 a. m. a 1 p. m., y de 4.30 a 9. Consultas especiales, de 1 a 7 p. m., Jesús del Monte 125, bajos, frente a la quinta de Dependientes. Tratamientos modernos, con vacunas alemanas para curar la Gonorrea en 15 días, sean crónicas o mal curadas. Garantizamos que no quedan recogidas. Facilidades de pago. Impotencia y debilidad sexual, piel y sífilis.

**JOSE ALFONSO**

Ex especialista del Centro Asturiano: Ojos, Garganta, Nariz y Oídos. Consultas, de 2 a 5: $3.00. Turno fijo: $5.00. Pobres: diaria, de 10 a 11 y de 5 a 6 Operaciones módicas. Monte 386. Telf. M-2330.

**DR. FRANCISCO J. DE VELASCO**

**Corazón, Pulmones, Estómago, Intestinos**

**DR. RUBEN DE VELASCO**

Corazón, pulmones, enfermedades de los niños. Consultas de 1 a 3, días laborables. Horas especiales, previo aviso. Salud 34. Telf. M-6068.

**DR. ANTONIO PITA**

**ENFERMEDADES NERVIOSAS Y ENDOCRINAS**

Contando con un bien montado Instituto de Fisioterapia. Tratamiento efectivo de la Neurastenia, Impotencia, Enfermedades Crónicas y Glandulares, etc. etc. Novísimo método de estimulación Vago-Simpática.

No visita, ni da consulta por Correo. Consulta previamente concedida: $10.00 Consultas, de 2 a 4p. m. $2.00.

**SAN LAZARO 45,**
**(a una cuadra de Prado y Malecón)**
**Telf. A-9292.**

## PROFESIONALES

### 3 DRES. en MEDICINA.

**DR. J. B. RUIZ**

Ex especialista del Centro Gallego de los hospitales de Filadelfia y New York. Especialista vías urinarias, venéreo, sífilis y trastornos sexuales. Uretroscopía y Cistoscopía. Consultas de 1 a 3. Trocadero 35.

**INSTITUTO HIGIA**
**VIAS URINARIAS**

**Consultas gratis, de 7 a. m. a 8 p. m.** Calle Zanja número 2, altos, entre Galiano y Rayo: M-6605. Enfermedades venéreas, tratamientos modernos. Garantizamos su cura en pocos días. Gonorrea, sífilis, debilidad sexual, impotencia. Inyecciones Neosalvarsán. Precios módicos y facilidades de pago.

**PARA MEDICOS. CONVERSACIÓN** alemana. Ayudo leer libros alemanes de medicina y farmacología. P. Melnikov. Calle 11, No. 105, entre 20 y 22 de 4 a 6 p.m.

**DR. ROSAL**

**Ex asistente al servicio del profesor L. Sayé, en Barcelona:** Tuberculosis, Pulmones, Corazón, Sistema Nervioso, Medicina Interna, Electricidad Médica, Diatermia, Luz Alpina. Consulta diaria, de 4 a 6, San Miguel 1.., bajos, entre Gervasio y Escobar. Telf. U-2342.

**DR. A. LABRADOR**

Especialidad enfermedades de señoras: flujos crónicos, venéreos y sífiles, corazón, riñones y pulmones. Se hacen todas clases de análisis. Consultas gratis, de 8 a 11 y media. Pagas de 3 a 5.

**Angeles 3, entre Reina y Estrella. A-0801**

### 5 DENTISTAS.

**DR. ANTONIO A. CASTELL, MEDICO-Cirujano-Dentista.** Enfermedades de la boca y trabajos dentales modernos: Puentes Anatómicos, Dentaduras Semi Puentes sin cubrir el paladar. San Nicolás, 82. Teléfono A-6907.

### 6 COMADRONAS.

**ESTRELLA VIÑALS, COMADRONA** de Asociación Cubana y particulares. Ultimos procedimientos, consultas gratis, se ponen inyecciones a domicilio, San Rafael 152-L., altos, entre Marqués González y Oquendo.

**CONSUELO RUDA, COMADRONA**

Ex interna de la casa de salud La Balear. Inyecciones intravenosas a domicilio. Consultas gratis, de 8 a. m. a 6 p. m. Belascoaín número ..., altos, esquina a Jesús Peregrino. Telf. U-5824.

## COMPRAS

### 9 CASAS.

**COMPRO CASA EN LA HABANA** de 7 a 8 mil pesos. Teléfono I-1... de 2 a 4. No corredores.

**COMPRO CASA DE DOS MIL PESOS** en Marianao, de mampostería, bien situada, no repartos. Trato directo con el dueño, pago contado, avisar teléfono FO-7811.

**COMPRO CASA CHICA MODERNA** de 2 a 3 cuartos en la Habana o J. del Monte. No más de $3.000. No trato con corredores. 10 de Octubre ...

**MARTINEZ Y PRIETO**
**PARA VENDER SUS CASAS**

Compramos rápidamente casas Víbora, Lawton, Santos Suárez, $2.000 a $6.00. Mendoza $3.000 a $6.000. Sierra o Alturas Almendares hasta 14.000 pesos; Vedado $15.000 a $25.000. Nuestros compradores son directos. O-Reilly 23 A-6951 e I-3456.

### 14 AUTOMOVILES y ACCESR.

**COMPRAMOS TODA CLASE** automóviles y camiones, cualquiera que estén, la casa que más los paga. Visítenos y quedará satisfecho. Latour. Zanja y Lucena.

**SE COMPRAN AUTOMOVILES,** de todas marcas, americanos y europeos. No importa el estado en que estén. Hágales dinero llamando al ... Fuentes: F-6025. Paseo y 23, Vedado.

### 15 MAQUINARIAS.

**SE DESEAN DOS QUEMADORES** de petróleo «Ray» de uso en buena condición tamaño número 6 de uno y medio H.P. para operar calderas de 125 H.P. Tienen que estar en buenas condiciones con todos los accesorios necesarios. Dense informes completos referente a modlo, donde pueden verse, precio., etc, a V. Alonso, departamento 502 Lonja del Comercio.

### 17 MUEBLES y PRENDAS

**COMPRO MUEBLES: M-2914**

**VENDEMOS Y CAMBIAMOS**

Tomamos sus muebles en parte de pago. Gran rebaja de precios: M-29.. **Casa «Gris», Angeles 5, entre Reina y Estrella.**

**A-6628: COMPRA**

Toda clase de muebles finos, objetos de plata, porcelana, marfil, bronce, cristal, jarrones, estatuas, alfombras, lámparas, máquinas de escribir y coser, relojes de todas clases y joyas. Pagamos más que nadie.

**"LA REGENCIA"**
**Suárez 8 y 10. Telf. A.6628**

**COMPRAMOS ROPA USADA**

De caballero. Si usted tiene alguna ropa de uso, zapatos, u otros objetos para vestir, tráigalos a Monserrate 133 entre Dragones y Teniente Rey. Teléfono M-2687, Martínez.

**U-5154: COMPRO MUEBLES**

usados. Máquinas de escribir y coser. Pagamos más que nadie. Díaz y Cía. Teléfono U-5154.

**COMPRO MUEBLES**

Compramos, vendemos y cambiamos muebles de todas clases, de oficina en general.

**"LA CASA OTERO"**
**Suárez núm. 45. Telf. A-7190.**

**U.1488: COMPRO MUEBLES**

Máquinas escribir, pianos, radios, lámparas, objetos de Arte, vajillas, alfombras, relojes, neveras, archivos, contadoras, burós, libros. Todo lo que venda. Negocio rápido: U-1488.

**U-2530**

**COMPRO MUEBLES** de oficina, clínicos y en general.

**OBJETOS DE ARTE** de toda clase, de adornos finos.

**PIANOS** verticales y cuarto cola.

**MAQUINAS** de coser, escribir y de paseo.

**LIBROS** universitarios, enciclopedias, etc.

**OBJETOS DE PLATA** vajillas, bandejas, juegos de café, etcétera.

Pagamos más que nadie. Vamos en el acto.

**U-2530**

**U-3322 ALQUILO Y COMPRO** mas de operado, sillones inválidos, toda clase de útiles para profesionales. Neptuno 161 Casa Fernández.

M.E.C.D. 2016

## COMPRAS

### MUEBLES y PRENDAS

**...7890: COMPRO MUEBLES**
...gos sala, comedor, recibidor, ...piezas sueltas, neveras, má...s coser, muebles oficina. Pago ...que nadie. Negocio rápido. También vendemos muebles de todas clases. Salud 1. A-7890.

**...COMPRO MUEBLES, MA**...quinas de coser, escribir, alfombras, ...pianos, lámparas, objetos de ..., libros, cuadros, porcelanas, bronces, neveras, plata, oro, antigüedades, ... maletas. Pago alto precio. ... M-7084.

**...COMPRO MUEBLES, MA**...quinas coser, escribir, libros, lámparas, ...buros, plata, baúles, maletas, ...arte, vajillas, alfombras oro, ...güedades, cuadros. Vasa Varadero. Paco alto precio. Teléfono U-3637.

**...AMOS MUEBLES DE USO DE** ...modernas y aceptamos cambios tanto en sillería Viena, como ...de todas clases. Galiano 94, M-8103 Ventas a plazos.

**CASA NUÑEZ A-9003**
Compro muebles todas clases: cuarto, comedor, sala, sillas, camas hierro, ...rates, ropa caballero, neveras, ...mas coser, escribir, archivos me..., lunas sueltas. Teléfono A-9003.

**SALUD: 11 M-9136**
...pra y venta de vidrieras. Liquido 50 vidrieras de distintos tamaños, cajas de hierro, máquinas coser, escribir, contadoras, vidrieras re...ración, 800 sillas Viene, mesas ...cantinas, armatostes, sillones de ..., equipajes, lámparas, muebles, radios, pianos, mamparas, moto..., ventiladores juego despacho fino ...finidad de cosas. Visite ésta, su ... Salud 11. M-9136.

**M-2680**
**COMPRO MUEBLES**
Enseres establecimientos, baúles, ...máquinas coser y escribir, ...bras, objetos Arte, vajillas. Li... casas completas. Todo lo que ...vender. Trabajo los domingos. ... campo.

**ORO, PLATA Y PLATINO**
...pramos en prendas de todas clases objetos de plata, bandejas, can..., escribanías, cajitas, juegos ...café, cubiertería, fruteros, etc. No ... que estén rotos. Esmeraldas, ...lantes, zafiros y rubíes finos.
**CARBALLAL Y HERMANOS**
San Rafael 138, entre Gervasio y Belascoaín. Telf: U-5744. Pagamos bien y vamos a domicilio.

**M-2104: COMPRAMOS Y VENDEMOS**
máquinas de coser, de escribir, muebles, objetos de Arte y joyas; pagamos buen precio y vendemos muy barato, Angeles, 53 y 55 esquina a Co... Baamonde, Castro y Compañía.

**A7795 COMPRO MUEBLES**
MAS QUE NADIE
MONTE 85
CAMBIAMOS Y VENDEMOS

**...620: COMPRO MUEBLES**
Juegos de cuarto, comedor, sala, ...sueltas, neveras, refrigerado..., máquinas de coser y escribir, muebles de oficina, radios y equipa... Liquido casas de huéspedes. «La ...rnas», Salud 3: A-6620.

**M-2655**
**COMPRO MUEBLES**

**COMPRO MUEBLES: X-1012**
...y corrientes, máquinas de coser, escribir, lámparas radios escri..., neveras, vajillas, libreros y ... lo que deseen vender Pagamos ... El Art. J. del Monte 142

**DINERO**
Sobre joyas.
En todas cantidades.
"LA PERLA",
Animas 84, casi esq. a Galiano.
Telf. A-8222

**VIDRIERAS**
M-9136
COMPRA Y VENTA
Muebles para oficinas, máquinas escribir y coser, radio de onda corta
BAULES Y MALETAS
contadoras, molinos cafés
CAFES Y FONDAS
Barberías, cajas hierro, armatostes, divisiones y mamparas. Compro casas completas, hoteles, refrigeración
OBJETOS DE ARTE
Gabinete médico, mesas operaciones, sillón inválido. Tenemos gran surtido.
Visítenos.
Salud 11: M-9136

### UTILES de OFICINAS.

**PUPITRES, VENDO, COMPRO,** máquinas de escribir, sumar calcular, mimeógrafos, muebles para ..., cajas de hierro, archivos, ..., Kardex, juegos recibidor. ...postela 43 entre Progreso y O-Reilly, teléfono M-8081.

**CAJAS HIERRO Y ARCHIVOS**
..., vendo, máquinas de escribir, sumar, calcular, mimeógrafos, ... y toda clase muebles para ..., Kardex, tarjeteros, satélites, ... recibidor. Compostela 43, ...Progreso y O-Reilly.

**PUPITRES: COMPRO Y VENDO**
máquinas de escribir, sumar y calcular, mimeógrafos, adresógrafos, y ... de oficina, fluses y capas, a ... Monserrate 39 y Parque de Za... Teléfono A-8954.

**MUEBLES DE OFICINA**
Compras.-Ventas.-Cambios
Toda clase de muebles de oficina, máquinas de escribir—sumar y calcular—de todas marcas, cajas, archivos, etc., etc., Compostela número 53, entre Obispo y Obrapía. ... A-7744.

## COMPRAS

### 19 LIBROS e IMPRESOS.

### 19 LIBROS e IMPRESOS.

**LIBROS Y MODAS**
Liquidación, con grandes descuentos, de libros de importación europea. Libros de enseñanza elemental y superior. Revistas de modas en general. Agencia exclusiva, «La Femme Chic» de París, «Chic Parisién» y todas sus publicaciones, las mejores del mundo. Pídalas a esta librería. Compra y venta de libros antiguos en general, con y sin grabados. Cubanos o que traten de América, se prefieren. Librería Albela, Belascoaín y San Rafael. Telf. U-5783, Apartado 511, Habana.

**COMPRO LIBROS. LAME POR EL** M-4787 a la Librería La Escuela en Monte y Egido y venderá sus libros a buen precio.

### 21 INSTRUMENTOS de MUSICA.

**COMPRO PIANOS DE TODAS LAS** marcas: Cuartos de cola y Verticales, que estén buenos y sin comején Manuel Domínguez, Zulueta 36½, por Dragones. Telf. M-3040.

### 23 OBJETOS VARIOS.

**AVISO**
Se compran carboyes vacíos de 12 galones, que estén en buen estado. Sr. LOPEZ, Apartado 174.

## Arrendamientos.

### A-1 FINCAS RUSTICAS-URBANAS

**CASA DE HUESPEDES. SE CEDE** en arrendamiento una en el Prado con todas las habitaciones alquiladas. Informes: Colón 6, entre Prado y Morro, de 12 a 2 p.m.

## REPARACIONES

### 42 MUEBLES y PRENDAS

**REPARAMOS SUS MUEBLES POR** poco dinero, dejándolos nuevos. Casa Pardo, U-5761. Los modernizamos, banizamos a muñeca y esmaltamos «Duco». Pinturas mimbre a vapor y neveras. Tapicería en general. Azogamos espejos. Trabajos garantizados. San Rafael número 130.

**REPARACIONES DE MUEBLES**
**CASA «CORO»**
Barnizamos toda clase muebles. Combinaciones maderas, chapas y tapicerías. Especilidad en colores. Limpieza de muebles a domicilio.
**Estrella 27, entre Angeles y Aguila. Teléfono: M-2127.**

**REPARACIONES DE MUEBLES:**
Barnizamos a muñeca, hacemos trabajos de tapicería, reformamos muebles a precios módicos. Telf. U-1424. También pueden visitar nuestra exposición de muebles de calidad, a precios verdaderamente asombrosos. Mueblería García Espinosa. La casa que no cobra el lujo, San Rafael y Soledad.

## VENTAS

### 48 CASAS

PARA HIPOTECAR
PARA COLOCAR DINERO
PARA VENDER SU CASA
PARA COMPRAR SU RESIDENCIA
PARA COMPRAR FINCAS RUSTICAS
PARA VENDER SOLARES
PARA COMPRAR FINCAS DE RECREO
Visite a
YANIZ Y PEREZ
OBISPO 65 M-6872.

**VENDO $1.400 CASA DE ESQUINA** en Santa Amalia, dos cuadras Calzada gran portal, sala, comedor, tres cuartos madera y tejas francesas. Estrada Mora Telf. I-3149.

**VENDO: VEDADO, CASA CON JARDIN**, portal, sala, 6 cuartos, 2 cuartos de baño, comedor al fondo, servicio de criados y garage. Precio: $26,00; Concordia, casa de sala, saleta, 3 cuartos, comedor al fondo, cuarto de criados: $8,500; San Bernardino, casa: $4,300; Almendares, casa de dos plantas: $5,500; Bayona, casa: $1,650; Mangos, casita: $1,250. Venta de varias casas de huéspedes y hoteles. Dinero sobre bóvedas, condominio, automóviles, bóvedas e hipoteca. Trato directo: Notaría, Aguiar 71, departamento 303 y 304. Sr. D. Eraumer, de 10 a 12 y de 2 a 5. Telf. M-2524.

**Necesito Vender**
**Urgentemente mi casa, acabada de construir, enteramente de primera: 4 habitaciones, 3 baños, 6 closets, cuarto y servicio de criados, 200 metros fabricación y 705 varas de terreno. Ideal para renta o vivienda. Su dueño la habita y se enseña a todas horas. Avenida Tercera entre Diez y Once, acera de la sombra, Ampliación de Almendares.**
**Telf. FO-2910.**
**Positivamente, no pago comisión a corredores.**

**CASA EN $2,700**
Crucero de la Playa, calle Catorce: portal, sala, comedor, 2 cuartos, baño de lujo, cocina, patio, traspatio y entrada garage. Aguila 118 altos. Telf. A-6577.

**CASA EN $1,900**
En la Víbora, cerca de Concepción y la Calzada: sala, saleta, 4 cuartos, cocina, patio y traspatio. Aguila 118, altos: A-6577.

**RESIDENCIA EN $8,000**
En lo mejor del Vedado, moderna, con 5 cuartos, baños, garage y todo lo que se puede apetecer. Es asunto de ocasión. Aguila 118, altos. Telf. A-6577.

**CASA MODERNA: $6,000**
En Santos Suárez: jardín, portal, sala, saleta, tres cuartos, comedor, baño, cocina, patio, garage, cuarto y servicio de criados. Aguila 118, altos. Telf. A-6577.

## VENTAS

### 48 CASAS

**ALMENDARES, $3 250 PARA PERSONA** de gusto, linda casa en la calle F entre 14 y 16, a una cuadra de los ómnibus de La Sierra, y dos del tranvía, techos monolíticos, solar de 12 por 47, compuesta de jardín, portal, sala, dos habitaciones, baño intercalado, comedor al fondo, pantry, cocina, garage al frente, lavadtros y gran traspatio, está vacía y acabada de pintar. Su dueña Sra. Alvarez FO-2419.

**EN MATANZAS VENDESE**
Playa frente al mar, casa de esquina, grande con garage, calle Tellolamar, todos los tranvías por la esquina, a dos cuadras de Instituto, Normal, Maristas, parque, teatros, Catedral. Sr. Crespo, calle C, número 63, Vedado.

**SE VENDE UNA CASA MODERNA,** en el reparto Las Cañas, a una cuadra del paradero del Cerro. Mide 6 de frente, por 35 de fondo. Informes: Sr. Suárez, Prado 99, de 8 a 10 a. m.

**VENDO EN $8,500, CASA DE DOS** plantas, cielo raso. Cada piso: sala, recibidor, 3 habitaciones, calle Crespo entre Colón y Trocadero. Alberto Cuervo, edificio La Metropolitana 342: M-2808, O-Reilly y Aguacate.

**VEDADO: SE VENDE EN LA CALLE** D No. 287, hermoso chalet de esquina, construcción de primera, superficie 675 metros. Bajos: escalinata de mármol, portales a las dos calles, sala, comedor, gabinete, dos habitaciones, baño, pantry, 3 cuartos de criados y garage. Altos: 6 habitaciones, baño, pantry, terrazas. Urge venderlo, su dueño en Campanario No. 98, altos.

**MARTINEZ Y PRIETO**
**HABANA**
**SAN LAZARO ESQUINA 4 PLANTAS**, $24.000; San Miguel 3 plantas, 11 apartamentos $40.000, San Nicolás dos plantas, $12.500; Jovellar una planta $12.500. Martínez y Prieto, O-Reilly 23 A-6951 e I13456.

**FACTORIA DOS PLANTAS, MODERNA**, 8½ por 30, $10.500; Sitios 4 casas modernas $10.000; Corrales 2 plantas modernas, sala, saleta, 4 cuartos, $8.500. Martínez y Prieto, O-Reilly 23 A-6951 e I-3456.

**VEDADO**
**25 ESQUINA LETRA) 760 MTS.** casa antigua $16.000; calle 15 moderna jardín, portal, sala, comedor, 4 cuartos, garage y 1 cuarto criados, $15.000. Paseo una planta 534 mts. $14.000. A-6951 e I-3456.

**VIBORA**
**ESTRADA PALMA CASA 2 PLANTAS** una vivienda $4.800; otra moderna 400 mts. jardín, portal, sala, hall, $7.500. Concepción, portal, sala, saleta, 3 cuartos, comedor, traspatio, saleta, 3 cuartos, comedor traspatio, O-Reilly 23. A-6951.

**SANTA CATALINA, SALA, SALETA,** 3 cuartos, cielo raso, $2.900; Concepción dos plantas independientes, (moderna), $5.800; Dolores portal, sala, saleta, 2 cuartos, $1.900. Martínez y Prieto, O-Reilly 23. A-6951 e I-3456.

**PEGADO A CALZADA, REPARTO** Santa Amalia portal, salo, comedor, 3 cuartos, moderna, $1900; Milagros (derecha) 450 mts. jardín, portal, sala, 3 cuartos, comedor, garage $3.800. Martínez y Prieto, O-Reilly 23. A-6951 e I-3456.

**PARA HIPOTECA**
**MARTINEZ Y PRIETO**
**A-6051. OREILLY 23**

**GERARDO MAURIZ: M-7586**
**METROPOLITANA 538**
Vedado, parte alta, 4 casas, buena renta, $25.000; otra calle 25 renta $100, $11,000; otra casa moderna, 15.000; otra, calle 23: $8.500; otra colosal residencia, $30.000. Gerardo Mauriz, Metropolitana No. 538. Telf. M-7586.

Alturas de Almendares, casa de una planta, con garage: $7,000; otra bonita casa con 4 habitaciones y 2 baños, garage y árboles frutales, $13.500; otra esquina sin estrenar, $10.000, con 4 habitaciones, 2 baños en colores y garage. Gerardo Mauriz, Metropolitana No. 538, Telf. M-7586.

Reparto Miramar, magnífica residencia. Bajos: salones altos; 7 habitaciones, 3 baños, garages, árboles frutales, poco efctivo, resto hipoteca moratoria; otra regia residencia, lo mejor del reparto, $55.000. Gerardo Mauriz, Metropolitana No. 538. Telf. M-7586.

**FINCAS**
Seis caballerías, carretera Central, próxima Guanajay, cercada, tierra de primera, no tiene piedras en $17.000. Gerardo Mauriz, Telf. M-7586, Metropolitana 538.

Zona de Managua. Preciosa finca de 4 caballerías, gran casa. Hay que verla para poder apreciar lo que hay en ella. muy próxima a la Habana. Una verdadera ganga. Gerardo Mauriz. M-7586. Metropolitana 538.

Próxima a Guanajay, 25 caballerías, 4 kilómetros frente carretera; otra Hoyo Colorado, 3 caballerías, buena tierra: $7.500; otra, Caimito 3 caballerías, frente carretera asfaltada: $18.000. Gerardo Mauriz, M-7586. Metropolitana 538.

Cotorro, 2 caballerías, próxima Carretera, 2 casas con sus bateyes, arboledas, cultivos; $3.800; otra, 2 caballerías, 2 casas: $6.500; otra, media caballería, Carretera Central. Gerardo Mauriz, M-7586. Metropolitana 538.

Vereda Nueva, 4 caballerías, 3.000 matas aguacate injertado en producción, carreteras interiores asfaltadas, infinidad de árboles; otra con 3.000 matas de naranjas, muchísima arboleda, 4 caballerías: $25.000. Gerardo Mauriz, M-7585, Metropolitana 538.

Próxima Sevilla Biltmore, 4 caballerías, buena casa, río. Hay invertido en esta finca mucho dinero, Muy barata. Otra, entre La Lisa y Punta Brava, 6 caballerías, $25.000 G. Mauriz, M-7586, Metropolitana No. 538.

## VENTAS

### 48 CASAS

**VENDO EN $2.500 PRECIOSA CASA** sala, saleta, 3 cuartos, baño intercalado, patio andaluz y traspatio con árboles frutales, pintada en colores. Informan Fábrica No. 37 frente al Parque.

**CASA EN $1,800**
Calle Estévez, moderna: sala, saleta, 3 cuartos, baño, cocina y patio; otra en Concepción 22, dos plantas, moderna: $6,000. Aguila 118, altos, Telf. A-6577.

**ESQUINA: $4,000**
Con dos establecimientos y dos cacasas, rentando 50 pesos. Mide 15 por 15, situada en lo mejor de Luyanó. Su dueño: Aguila 118, altos. Telf. A-6577.

**CASA EN $1,500**
En la Víbora, moderna: portal, sala, 4 cuartos, cocina, baño, patio y traspatio. Mide 250 metros. Otra, en el Cerro, 12 por 25, portal, sala, saleta, 4 cuartos, comedor y patio central moderna. Precio: $2,500. Aguila 118, altos. Telf. A-6577.

**¡PRECIOSA CASA! ¡ESTRENELA!** Amplísima y bien situada, en Santos Suárez. Esta propiedad me acaba de costar $18,500, todo lujo, monolítica y escayolas, pisos finísimos. La he fabricado para vivirla. Pero causas inesperadas me obligan embarcar, y la doy en $6 250. Llaves en Goicuría 10, entre General Lee y Lacret: I-3706.

**¡QUE CASA EN SAN MARIANO!** $1,750! Cerca del parque, colegios y gran vecindario, parte alta y fresca. Vea esta ganga y viva cómodo por poco dinero. Dueño: General Lee y Lacret, bodega: I-3706.

**VENDO DOS CHALETS DE ESQUINA**, en el Vedado, con todas comodidades, a $10,000; y otro, 1,500 metros: $35,000; dos casas modernas, 3 cuartos, a $500.00. Informes: Benjamín García, Galiano 125.

**VENDO EN SANTOS SUAREZ, LINDA** casita, con jardín, portal, sala, dos cuartos, comedor, cocina y baño: $1,900. Se dejan $600.00 en hipoteca moratoriada. A. Guerra: A-6210.

**ALMENDARES**
Vendo chalet sin estrenar. Jardín, portal, sala, saleta 3 dormitorios, lujoso baño, comedor, garage, precio: $6.000; otro mayor, $7.000; otro 5 dormitorios, 2 baños, $8.500; otro 2 plantas en La Sierra con frente línea $9.500; otro pegado al Crucero $8.500 otro esquina con lujoso patio sevillano. $16.000, en todos hay facilidades para verlos a todas horas. Calle 9 y 12, Almendares, oficina Sr. Alpendre FO-2542.

**VENDO DIRECTAMENTE BUENOS** precios facilidades pago residencia 5 cuartos, Milagros esquina Zayas: Avenida Estrada Palma esquina 2 plantas, garage; dos final Avenida 2 cuartos; D-Strampes y Estrada, 4 cuartos. Milagros próxima Calzada, dos plantas, 3 cuartos; Dolores y Lawton, 3 cuartos; Felipe Poey, 3 cuartos, garage; Paco próximo Calzada 5 cuartos, garage. Informan: F-3959. J 199.

**SE VENDE UNA CASITA COMPUESTA** de sala, comedor, dos cuartos, servicios y patio en la calle de Santa Teresa 5 a A Cerro. Precio de situación. Informes en el A-8227 de 7 a 8 p.m. No corredores.

**PARA INVERTIR SOLIDAMENTE**
Vender su inmueble, adquirir su casa o solar, cambiar sus propiedades, hacer su arrendamientos o alquileres, confiarnos sus cobros o el cuidado de sus intereses, véanos. Seriedad y honradez. Carrera, Prado 80, altos: A-9969.

**VENDO CASA ALTURAS ALMENDARES** de 4 habitaciones, garage y demás en $9.500. Otra Reparto Mendoza, de 4 habitaciones, garage y demás, cerca Cine Méndez en $9.000. Muchas más en todos los barrios. Banco Canadá 322. A-8875. Díaz Ramos.

**SE VENDE: SANTOS SUAREZ, ENCARNACIÓN** 12, entre San Benigno y San Indalecio; casa con jardín, portal, sala, comedor, 3 habitaciones, baño, cocina, etc., muy fresca se da barata. Informa M-1085. Charles Blasco, Obrapía 17.

**VENDO CASA MODERNA JUAN** Delgado próximo General Lee 3.100 pesos; necesito 2.000 pesos. Hipoteca pago al 9 por 100, cuátruple garantía. Sr. Pérez, Serrano esquina a San Leonardo, I-3173.

**ALMENDARES. —MEDIA CUADRA** de la línea, calle Quinta, fabricación moderna, portal, sala, dos cuartos, comedor, baño completo, cocina, patio, traspatio y pasillo, ganga, su dueño F-4739

**TEODORO CARDENAL**
Compro y vendo casas y solares. Hipotecas. La Metropolitana 310 y 311 Telfs. A-9371 y FO-1996.

**VENDO PRECIOSA RESIDENCIA,** calle A y Lanuza, Almendares, portal, sala, comedor, 3 cuartos, jardín, baño y cocina modernos, demás comodidades, véanla; también damos presupuestos y fabricamos económico. Llamen Fonollar. F-6408.

**GRAN RESIDENCIA MODERNA**
Se vende con todas las comodidades, para persona de gusto, en la Víbora, calle Estrada Palma, lugar alto, media cuadra tranvías. Facilidades. Avila y González: M-9468.

***Claudio de los Reyes***
**Compra-venta de casas y valores.**
***Dinero para hipotecas***
**Empedrado 35. Telf. A-7725.**

**$1.500 FACILIDADES PAGO CASAS** mampostería moderna, ómnibus puerta, jardín, portal, sala, 2 cuartos, cocina, servicios patio, traspatio. Avenida Apóstol y Betancourt, Los Pinos, para verse llamar dueño directo. F-2225.

Por embarcarse rápidamente el dueño de una casa en la Curva Montalvo, del reparto Almendares, la vende rebajando su precio a 8,500 pesos.

Contiene 3 habitaciones con dos baños de familia. Ocupa dos solares a la acera de la sombra.

Para verla, llame a:

**Mendoza y Cia.**
**Obispo núm. 63.**
**M-6921.**

**VENDO, DE CINCO CASAS, UNA, A** escoger, en lo más céntrico de la Habana, por necesitar dinero urgente para liquidar testamentaría. El precio, según la casa que se escoja, oscila entre Veinticinco mil pesos y treinticinco mil pesos. Todas dan el doce por ciento. Informan en Inquisidor No. 33, departamento No. 2. No corredores.

## VENTAS

### 48 CASAS

**CONSTRUCCIONES Y REPARACIONES**, precios de situación, proyectos gratis. M. Louzan, Espadero 44, Telf. I-7319

**GANGAS DE 1ra.: CASA QUE RENTA** $14,00, $600; otra, calle Salud, 3 plantas, $6.250, gana $65.00, y muchas más baratísimas; también vendo gran residencia, $14.000, costó $30.000; o cambio por casa en la Habana; se da vuelto. Arrojo, Belascoaín, 50.

**SE VENDE CASA DE VECINDAD** en el Cerro; buena renta y buena calle. Informes: Sra. Vda. de López, calle 2, entre 5ta. 7ma., Vedado.

**MODERNA, VENDO, SANTOS SUAREZ**, compuesta de un apartamento cómodo al frente y dos interiores, todos con baños independientes, cocina etc., garantizo 10 por 100 interés al precio que pido, no corredores. Dueño Villegas 34 primer piso, izquierda.

**SIERRA VENDO LUJOSA RESIDENCIA**, construcción sólida, amplia, cómoda, punto escogido, parques, ómnibus, tranvías, brisa. Calle asfaltada. Véala 8 entre 11 y 13 informa Abel Rodríguez FO-2212.

**VEDADO. VENDO CASA 2 PLANTAS** independientes, 4 habitaciones cada una, closets en todas las habitaciones, sala, saleta, recibidor, cuartos criados, bajos con garage. Informan 17 No. 243 entre F y G.

### 49 SOLARES

**VARADERO: SE VENDE SOLAR** céntrico, frente a la iglesia, 40 por 40, esquina de fraile. Dr. Martínez, Habana 86 de 11 a 1.

**VENDO $275.00 GRAN SOLAR FRENTE** Parque Santa Amalia calle Arnar, mide 10 varas por 34, puede verse con sereno del Parque Santa Amalia I-3149.

**VENDO 3 SOLARES 14x51 VS. CADA** uno $2.50 v. Goicuría y Patrocinio, acera sombra. Louzan I-7319.

**SE VENDE UN SOLAR CALLE PATROCINIO** Loma del Mazo. Informan U-3776.

**VENDO VARIOS SOLARES EN EL** reparto Mendoza y una esquina y varios centros frente a línea de San Francisco. Informan: I-3701.

**VENDO MEJOR SANTOS SUAREZ,** esquina 14x25 centro 9.80 por 26, contado Palatino una dos plantas, otra una planta baratas. José Rodríguez, U-6658.

**REPARTO NICANOR DEL CAMPO:** Vendo parcelas, con las medidas que desee el comprador, en lo mejor del reparto. Fernández, Empedrado 30-B. Telf. M-2525.

**VENDO SOLAR, EN LO MEJOR DE** Ampliación de Almendares, en la gran calle Doce, rodeado de hermosas residencias. Mide 1296 por 52.47, a $3.00 vara. A. Guerra: A-6210.

**HORROROSA GANGA, EN MARIANAO** Buen Retiro, solar de Steinhart entre San Jacinto y Robau, doble línea al frente 10 ms. frente por 50 fondo dando a dos calles; costó 3.200 y lo doy último precio en 1,482 pesos. Informa su dueña FO-2172.

**POR URGENTE NECESIDAD VENDO** dos solares en la calle 9, doble línea de la Playa, ampliación Buena Vista. Miden 25 por 50 mts. Los doy baratísimos. Informes: Rey, teléfono M-1274.

**VARADERO: SE VENDE UN SOLAR** con frente a playa Norte, magnífica situación, módico precio. Para informes llamar teléfono M-7703 al Sr. Padrón en hiras laborables.

**SOLAR, ESTRADA PALMA, PROXIMO** Calzada, 556 v., $2,100. Esquina a Fraile, Loma Chaple, mirando la Habana, 880 v., $3.100. Calle 14, Almendares, 471 v., $1.400. Martínez y Prieto, O-Reilly 23. A-6951. I-3456.

**OPORTUNIDAD: VENDO SOLAR:** Habana, Vedado, la mejor situación, Calle L y San Lázaro, frente Universidad, mide 13.50 por 23. Dueño: Marrero, Aguiar 27. M-7774

**SE VENDEN SOLARES: AVENIDA** de Santa Catalina, esquina a D-Strampes, 32.34 por 42.00 varas, a $6.00 vara; Calzada de Diez de Octubre y Vista Alegre, da a tres calles, a $13.00 metro; en Guasimal, 20 por 40 metros, a $1.00 el metro. Dueño Capestany, Villegas 78, ferretería.

**VEDADO, VENDO DOS SOLARES** baratos y con facilidades, uno esquina y otro centro a la sombra en calle de Letra y frente a la ampliación del Malecón. Precio: $8.00 metro. Informes, O-Reilly 49. Departamento 507, de 3½ a 6½ solamente.

**REPARTO MENDOZA. VIBORA SE** venden solares-parcelas en Avenida de Santa Catalina esquina a Cortina, paradero de los tranvías de Santos Suárez, dueño: Muralla 78.

**EN EL CERRO. SE VENDE TERRENO** 6770 varas situado entre las calles Domínguez y San Pedro, Vista Hermosa y Mariano. Informan teléfono I-3368.

**APROVECHE ESTE MOMENTO. LA** propiedad está adquiriendo valor constantemente. Se vende el solar 15 de la manzana 29, del Reparto «La Floresta», situado en la calle Goicuría entre las de Patrocinio y O-Farrill, con más de seiscientas varas de superficie, con una cimentación que costó mil doscientos cincuenta pesos, la cual no se cobra. Haga una oferta razonable. Informa su propietario en Gómez 12, Santos Suárez, teléfono I-3542.

**SE VENDE UNA ESQUINA QUE** mide 417 metros, a una cuadra de San Rafael y dos de Galiano. Trato directo con el propietario. Para informes, en Zanja 143.

### 50 FINCAS RUSTICAS

**CEDO LA ACCION DE UNA FINCA** de una caballería a 20 minutos del Capitolio, sembrada y dividida en cuartones, con 5 vacas de primera, 2 bueyes, 2 añojas, 2 terneras y un caballo. Poco alquiler. Manrique 149 bajos, de 4 a 6.

**SE VENDE FINCA PROXIMA A LA** población. Diez y seis y meria caballerías, buena tierra para tabaco y propia para cría de ganado de toda clase. Informan I-3368.

**RUSTICA: 108,000 METROS, GRAN** chalet, garage tres máquinas, piscina, ríos, pozos, 500 palmas y frutales, en carretera, 15 kilómetros del Cavitolio: 10 centavos metro. Telf. M-1082.

**VENDO CON FRENTE A CARRETERA** Central, una caballería, tierra de primera, con gran arboleda, y pozo, pegada a Guanajay. Banci Canadá 322. A-8875 Díaz Ramos.

**VENDO FINCA EN GUANABACOA,** 2 caballerías, gran manantial, frutales, casa, tiera laborabl e. Una caballería frente carretera Guayabal tierra colorada, frutales, casa y pozo. Varias fincas en Alquízar, Artemisa y Vereda. Banco Canadá 322, A-8875. Díaz Ramos.

**SE VENDE FINCA DE TRES CABALLERÍAS** con chalet moderno y casa de mampostería para empleados, arboleda, excelente tierra, agua en abundancia. A veinte minutos Habana. Informes: I-5341.

**REGALO LINDA FINCA CERQUITA,** para parcelarla, admito socio, garantizo capital. Cambio camión por pisi-corre automóvil.. Lote naves, propio industrias, 15,000 varas: $1,000. Loma Tierra, alquílase: M-6867.

### 51 ESTABLECIMIENTOS

**SE VENDE UNA CASA DE HUESPEDES** muy buena, por no poder atenderla, en lo más céntrico de la ciudad y con muy buena clientela a precio situación. Informan teléfono M-7658. Josefa Alonso.

**SE CEDE UN NEGOCIO EN MARCHA**, produciendo actualmente unos doscientos pesos de utilidad casi neta y con oportunidad de poderlo duplicar en poco tiempo. Fácil de manejar, sin competencia, patente exclusiva. Condiciones y precios personalmente. No se necesita mucho capital. Escribir a W. G. A. Sección Clasificados DIARIO DE LA MARINA

## VENTAS

### 51 ESTABLECIMIENTOS

**BODEGA SOLA EN ESQUINA, MUCHO** barrio, 15 pesos alquiler, casa para vivir, buen contrato, no corredores. Para informes: Obispo 21 Rafael Díaz de 9 a 2.

**VENDO O CAMBIO BUENA BODEGA** tipo barra, cantinera, buena venta, punto de mucho tránsito, barrio comercial, próximas a los muelles. Para más informes Sr. Suárez, Belascoaín y Figuras, (café).

**SE VENDE FERRETERIA Y LOCERÍA**, por no poderla atender el dueño. El mejor negocio por poco dinero. Puede poner otro giro, por ser grande el local. Animas y Zulueta. Informan en la misma.

**VENDO UNA GRAN LECHERIA:** $800.00; una bodega en $600.00; y una barra, en $2,500. No pierda tiempo. Informes: Galiano 125. García.

**VENDO UNA CASA DE HUESPEDES**, con 75 habitaciones, todas amuebladas y con baño todas, en $10,000, 5 años contrato. Deja $1,000 al mes, libres. Informes: Galiano 125. Benjamín García.

**SE COMPRAN Y VENDEN GARAGES.** Si Ud. quiere vender su garage, vea a M. Adrover, y si Ud. quiere comprar un garage pequeño o grande vea a M. Adrover. Calle 23 y 22, Vedado. Reserva y seriedad.

**NEGOCIO EN $575 BODEGA PUNTO** inmejorable, sola esquina sin deudas con mercancía. La vendo por tener dos. Informan de 12 a 2. Vidriera Café Candamo, Calzada Luyanó No. 115.

**VENDO CAFE LECHERIA FUENTE** Soda situado en Calzada, casa para familia, $1.500; arriendo el restaurant de un hotel. Informes: Villegas y Teniente Rey, vidriera Café Alfredo.

**FONDA CON ESPLENDIDA INSTALACIÓN** y reservados se traspasa contrato: se vende muy barata, por estar enferma el dueño trato directo Teniente Rey esquina a Aguiar, café.

**SE VENDE CASA DE COMIDAS, CON** nueve habitaciones. Se da muy barata. Informes: «La Flor Asturiana», Plaza del Polvorín.

**SE VENDE LA AGENCIA DE COLOCACIONES** más acreditada y con la mejor clientela y en el punto más céntrico de La Habana, por desavenencias. Tiene ligencia. Pago contribución. Consulado 142. Telf. M-1534.

**FARMACIA. —SE VENDE LA FARMACIA** «Villaverde», Salud No. 173

**COMERCIANTE, GANGA. SE VENDE** por dejar el negocio, una bodega en buen barrio y bien surtida con la finca que es del mismo dueño. Es una buena adquisición, precio todo: $5.500.00. Informes: Animas No. 75, 2o. piso, de 12 a 2 y de 6 p. m. en adelante.

**VENDO TINTORERIA. NO PAGA** alquilr, tiene buenas marchantería. Informan Estrella 83, Huerta.

**GANGA: SE VENDE UN CAFE** cantina y fonda, en Calzada de mayor tránsito de la Habana. Buen contrato, poco alquiler. Informan: Obrapía 87.

**CASA DE MODAS, GRAN OPORTUNIDAD**, se vende a precio razonable situada en lo más céntrico de la calle de Amistad. Informan Teléfono F-5992.

**SE VENDE FONDA Y CAFE, VIVES** 64, se hacen buenas proposiciones, casa acreditada en el barrio, tiene buena venta.; Pregunte por el dueño San Martín.

### 52 BOVEDAS y PANTEONES

**BOVEDA CON OSARIO, PAREDES** concreto, tapas mármol italiano de seis centímetros: $110.00; bóveda con osario, marco y contramarco media caña, en $210.00. Félix Rodríguez, calle Doce número 229: F-6258.

**PANTEON ORILLA CALLE, DOS** bóvedas, todo forrado de mármol, en $400.00. Félix Rodríguez: F-6258.

### 53 AUTOMOVILES y ACCESR.

**SE VENDE AUTOMOVIL DELAGE** abierto 11 H. P. gomas nuevas, perfecto estado funcionamiento económico $125.00 informan Inquisidor 1 teléfono A-6413.

**VENDEMOS FORD NUEVO SIN** estrenar. Sedan, lo puede usted escoger en la agencia Ford. Precio rebajado. Damos facilidades. J. Ulloa y Cia. Prado 5.

**OLDSMOBILE 1936 SEDAN, BAUL** sobresaliente, pintura y gomas flamantes, cuero, reloj eléctrico, marcos chapas. Aspecto lujoso. Precio atractivo de acuerdo con nuestra fama de carros usados baratos. Plazos cómodos. J. Ulloa y Cia. Prado 5.

**FLAMANTE STUDEBAKER 1936,** seis cilindros, Sedan, baúl cuero, radio, timón flexible, todo nuevo. Precio rebajado con facilidades. J. Ulloa y Cia. Prado 5.

**FORD 1936 ESTUPENDO SEDAN,** todo nuevo; gomas, pintura, etc aros niquelados y gomas blancas. Si lo ve se queda con él. Precio ventajoso. J. Ulloa y Cia. Prado 5.

SE VENDEN 2 CAMIONES DE USO baratos. Informan U-3776.

**CAMION FORD 1936, CASETA, CERRADO** y carrocería estacas, para transporte, con gomas dobles, 34 por 7. Está casi nuevo y se vende barato. Reposeído por falta de pago. Agencia Ford de Marianao.

**TENEMOS VARIOS CARROS CERRADOS**, funcionando perfectamente y con buenas gomas, que liquidamos desde $60.00 en adelante. No pierda la playa este año. Agencia Ford de Marianao.

**CAMION CHEVROLET, DE 3 TONELADAS**, de 1931, con soberbia carrocería de estacas y gomas dobles, 32 por 6, de 10 capas, completamente nuevas. Muy barato y a plazos. Agencia Ford de Marianao.

**MAGNIFICA CUÑA FORD DE 1931,** con buenas gomas, acabada de pintar y bien cuidada mecánicamente. Se vende a precio de ocasión y con fáciles pagos. Agencia Ford de Marianao.

**CAMION FORD DE REPARTO, DEL** 29, en perfectas condiciones de funcionamiento, propio para panadería o tintorería. Se vende muy barato y con facilidades. Agencia Ford de Marianao.

**SE VENDE UN CADILLAC LIMOUSINE**, de 7 pasajeros, gomas y pintura nuevas. Precio de ganga. Auto Service Company, Marina 2.

**SE VENDE UN AUSTIN CUPE, GOMAS** y pintura nuevas, garantizado. Precio de regalo. Auto Service Company, Marina 2.

**PACKARD CERRADO, SEIS CILINDROS**, en perfecto estado mecánico y con gomas nuevas. Se vende en ganga. Sólo 100 pesos. Ideal para piquera. Garantizamos su funcionamiento. Agencia Ford de Marianao.

**SE VENDE UN LINCOLN ZEPHYR,** de 4 puertas, gomas y pintura nuevas. Precio de ganga.

**SE VENDE UN LA SALLE CONVERTIBLE**, gomas y pintura nuevas. Precio de regalo. Gran oportunidad. Prado 7.

**SE VENDE UN FORD 1930, DE 4** puertas, de 6 ruedas, gomas y pintura nuevas. Doy facilidades. Oquendo 1.

**SE VENDE UN PONTIAC 1931, DE** 4 puertas, 6 ruedas, gomas y pintura nuevas, garantizado. Precio de ganga. Doy facilidades. Oquendo 1.

**FAMILIA, POR ASUNTOS IMPREVISTOS** quema sus automóviles: Graham Paige 1935, enteramente nuevo; y Buick del 1931, en buen uso, Avenida Wilson número 75, esquina a Dos, Vedado.

**GANGA: VENDO POR AUSENTARME**, un Hudson Sedán, de 5 pasajeros casi nuevo, con dos gomas de repuesto, en $150.00. Informan: Telf. A-8731, Teniente Rey 83. Sr. Pernas.

**VENDO CHEVROLET DEL 33, DOS** puertas; Ford del 31, 4 puertas; Ford Victoria, del 31; Ford del 30, dos puertas; y De Soto, del 30, 4 puertas. 17 y A., Vedado: F-6055.

## VENTAS

### 53 AUTOMOVILES y ACCESR.

**SEDAN AUSTIN EN PERFECTO ESTADO** y con gomas buenas, funcionamiento a toda prueba. Hace 60 kilómetros por galón. Lo vendemos barato. Agencia Ford de Marianao.

**SE CEDE POR LA MITAD DE LO** pagado, un Ford 4 puertas 36 y un Buick ligero del 30 por lo que den. Perseverancia y San Lázaro (Piquera)

**SE VENDE UN CAMION FORD DE** 3 cuartos, todas gomas y todo en muy buenas condiciones, se da barato. Finca Jovita, San Miguel del Padrón, ruta 12 pasa por la puerta.

**FORD DEL 35 DE LUXE, DE DOS** puertas, con baúl, radio, ruedas de discos especiales, timón flexible y pintura de fábrica completamente nueva. El motor en perfectas condiciones. Ha caminado muy poco. Véalo en L esquina a 21 de 10 a 12 y de 2 a 4 p.m.

**OPORTUNIDAD: VENDO AUTOMÓVIL** Dodge Bros., 7 pasajeros, sedan del 1937 un mes uso. Embárcase familia. No a especuladores. Sr. Bravo, Edificio Casteleiro. Telfs. I-7756 y A-6104.

**APROVECHE GANGA: FORD DEL** 35, cuatro puertas, de lujo, radio, como nuevo, contado. Belascoaín número 1, casa «Pi»: U-1600, o cambio por carro pequeño.

**OPORTUNIDAD: SE VENDE PLYMOUTH** de Luxe de 1937, con radio, muy poco uso. Puede verse en el garage de Calzada y Dos, Vedado. Pregunten por Gómez.

**SE VENDE UNA MOTOCICLETA** Harley Davison, con carrocería de gran capacidad, acabada de pintar. Llame: I-3122 y se la llevamos a su domicilio, o véala en Santa Emilia 208, Santos Suárez.

**CHEVROLET 36, CUATRO PUERTAS**, maleta, 9.000 k.; nuevo, $785; Chevrolet standard, 2 puertas, $395, 34 y otros; hago cambios. Reina 24. M-4366.

**VENDO MOTOCICLETA HARLEY** Davidson con Side-car muy barata, por no necesitarla. Informa Sr. González Teléfono X-1268.

**SE VENDE CAMIONCITO PEQUEÑO** cerrado, para reparto, en magníficas condiciones de funcionamiento. Está completamente equipado de gomas, chapa. Póliza de Seguros y demás papeles de transporte. Se da a la primera oferta. Cuba 59, teléfono A-8637.

**AVISO. SE VENDE UN CAMION** de reparto, del 30 en $220 propio para Tintorería o Panadería, verlo San Rafael 90. A-6080.

**AUTOS DE USO CASI REGALADOS**
Graham Paige Sedán: $125.00.
Chevrolet cuña, 1930: $150.00.
Pontiac Coach 1935: $650.00.
Graham, 4 puertas, 1936, con radio.
Pontiac, 4 puertas, 1934.
Ford, 4 puertas, 1935, con radio.
Ford, 2 puertas, 1935, con radio.
Graham, 4 puertas, 1934.
Ford cuña, 1929: $150.00.

Y muchos más, con facilidades de pago.
**Agencia "PONTIAC",**
**Marina 64, esq. a Vapor,**
**(frente al Torreón)**

**VENDO CAMIONES FORD CHASSIS** corto Stewart 2½ toneladas, International cuatro cilindros, General Motor 1½. Muy baratos. Liquidación de piezas autos y camiones. Latour. Zanja y Lucena.

**VENDO CAMIONES FORD 31, 1½** tonelada carrocería cerrada propio para comercio, otros camiones dis tintas marcas, baratos. Liquidación de piezas para autos y camiones. Latour, Zanja y Lucena.

**VENDO DOS DODGE Y UN STUDEBAKER** 4 puertas, regalados con poca entrada, aproveche. Liquidación de piezas de autos y camiones. Latour Zanja y Lucena.

### 54 MAQUINARIAS

**SE VENDEN LAS SIGUIENTES MAQUINAS** de Cartonería: Ponchadora, cosedora de esquina, rendijadora Chandler etc. Prie No. 2 y una para hacer discos. Zanja No. 152 esquina a Infanta.

**TORNO MECANICO SE DESEA COMPRAR** uno que esté en buen estado. Precio e informes: José A. Socorro, Jagüey Grande.

**SE VENDE UNA BOMBA ¾ PULG.** agua con su motor acoplado Y. C. 1 Caballo y metro contador en perfecto estado. Obrapía 60. Teléfono: FO-2978.

**CONTRATISTAS. —VENTA CAMION** volteo Brockway. Torre de hierro distribución concreto, canales, embudos, etc. Mezcladoras de concreto. Winchs de vapor, eléctricos, gasolina. Precios razonables. M-3193.

**SE VENDEN PEDESTALES DE** hierro, cajas de bolas S. K. F, ejes, poleas, tanques de madera dura, propias para niquelado Rheostat pulidoras, tanques de hierro. Informan Galiano No. 119 Cuchillería.

**«EL CENTRAL»: COMPRA Y VENTA** de maquinarias. Vendemos alternadores 5, 19, 35 kilowats, 220 watis 3 faces, motores eléctricos: ¼, ½, 1, 2, 3, 5, 7½, 10, 15, 20, 50 HP. 110, 220 y 440 walts; motores de petróleo: 2, 4, 8, 10, 25 y 50 HP., Diessel y semiDissel; motores gasolina: ½, 1, 2, 3, 4 y 6 HP.; molinos de sal y maíz, pedestales, transmisiones y poleas, bombas de agua, centrífuga y de pistón de todas medidas. Cristina 38-D., esquina a San Felipe: X-1615. V. Sánchez.

### 56 MUEBLES y PRENDAS

**SE VENDEN TODOS LOS MUEBLES** por embarcar, sala, cuarto y comedor todos finos. Sólo a particulares. Jovellar 47 primer piso.

**VENDEMOS AL PRECIO QUE USTED** quiera: juego comedor Renacimiento, maravilla del arte antiguo, hecho de encargo, en caoba, diseñado al estilo «Mudéjar»; otro inglés, en caoba, magnificente, por sus líneas elegantes; otro francés, enchapado; juegos de cuarto, sala, mesas, para todos los usos, completamente modernos; livingroom, suntuosamente construído en caoba, mimbres modernos, infinidad de lámparas, relojes de pie, porcelana, joyas finas, propias para regalos, plata. «La Regencia», Suárez 8 y 10: A-6628.

**DIA TRECE, EN EMILIANO DELGADO** 13, Quivicán, se inauguró nuestra sucursal de Galiano 94, La Casa Ros y Novoa. Ventas a plazos de muebles del país y Viena, así como la del jabón Castilla natural Rosnovoa.

**UNICO CHANCE: JUEGO CUARTO** 3 cuerpos, completo, tiradores finísimos, preciosidad; otro, chifforrobe, 3 cuerpos, con sombrerera, comedor, Renacimiento, mesa radio; otro, argentino, sala, y sillones de portal. San Miguel 172, esquina a Gervasio. Sergio: U-1211.

**TODOS MIS MUEBLES POR EMBARCAR**, juego cuarto moderno $20, el de comedor $30.00, sala 9 piezas arte moderno completamente nuevo. Trato con particular, Benjumeda 11, (bajos) a dos cuadras Belascoaín.

**VENDO JUEGO CUARTO MODERNO**, 3 cuerpos, $35, otro caoba butacón, juego comedor, sala caoba, moderno, $30; lámparas, radios, Jesús del Monte 27, cerca esquina Tejas.

**FAMILIA QUE EMBARCA**
Urge venta de muebles: juego cuarto, 3 cuerpos, finísimo; comedor Renacimiento Español, completo; sala, ba, moderno; y una piel de zorro, legítima. Manrique 16, bajos, casi esquina a Lagunas.

**PARTICULARES, HOY MISMO URGE**me vender juego cuarto 3 cuerpos, nuevecito, $27; otro grande $38, sala, $30; comedor, $30, tido moderno. Escobar 9, bajos, San Lázaro y Lagunas.

## VENTAS

### 56 MUEBLES y PRENDAS

**DINERO** Sobre Joyas
LA CASA MUXELLA
Neptuno 13 - Telf. A 0309

**VENDO CUARTO 3 CUERPOS ARTE** moderno $35; otro $75, sala comedor último tipo todos caoba, Radio Víctor 1937 onda corta, $45. Monte 384 y San Joaquín.

**SE VENDEN UN JUEGO DE CUARTO**, dos juegos de sala, tres escritorios, pueden verse en el Palace Apartments, Sr. Méndez.

**¡VEA ESTOS MUEBLES!**
En Neptuno y Soledad, «El Fénix» casa acabada de abrir, con los juegos más lindos para cuarto, comedor, sala o recibidor y piezas sueltas, para todos los gustos. Adquiéralos.

**A PLAZOS COMODOS**
Al contado, gran liquidación. También compramos y cambiamos, tomándolos en fondo. Llame: U-1360. Vea esta casa antes de cerrar negocio.

**"EL FENIX"**
**Picos, Carballido y Compañía.**
**Telf. U-1360**
**Neptuno núm. 235, esq. a Soledad**

**COMPRE EL FAMOSO REFRIGERADOR** «Apex», que se paga con lo que ahorra, y el maravilloso radio «Silvertone Colonial», el de la voz más clara. Encargue sus muebles, especialmente enchapados, a la casa Ruisánchez. Grandes rebajas al contado, y ventajosas facilidades de pago. Angeles y Estrella: M-2024. Sucursal: «La Colonial», Reina 111: A-9921.

**POR REDUCIRME, VENDO JUEGO** de comedor Renacimiento español, completamente nuevo. También juego de cuarto Arte Moderno, iguales condiciones. Zanja 112, bajos, entre Oquendo y Soledad.

**JUEGO CUARTO $20.00, OTRO TRES** cuerpos $28; otro finísimo caoba sala y piezas sueltas baratísimas, Maloja 81 Manrique y San Nicolás.

**VENDO CUARTO COMPLETO, ULTIMO** estilo, $75.00; $115.00. Sala, Comedor Arte Moderno, $35.00. Renacimiento: $60.00, escaparate lunas, $12 Radio Grunow, onda corta-larga, $40. Sitios, 111. A-8380.

**MI JUEGO DE CUARTO: $15.00, DE** 5 piezas, escaparate lunas y el de 2 cuerpos, $28.00, son modernos; radio de mueble, $25.00; juego comedor, barato, Sitios, 40, entre San Nicolás y Rayo.

**SE VENDE PRECIOSO JUEGO DE** cuarto veneciano, tallado y laminado en oro, gran alfombra persa hecha a mano, dos jarrones de porcelana china de gran tamaño y una magnífica lámpara de cristal con candelabros. 8, número 8, entre 3a. y 5a., Vedado.

**FAMILIA VENDE JUEGO CUARTO** tres cuerpos, moderno ocho piezas, caoba, $115, otro muy superior, finos tiradores modernos, completamente nuevo, elegante butacón. Dragones 100, 2o piso.

**FAMILIA VENDE LUJOSO CUARTO** tres cuerpos último mode lo caoba butacón tiradores carey $125, comedor Renacimiento cueros repujados, $75, recibidor fino $25 sala regio. Concordia 127 Belascoaín y Gervasio.

**LIQUIDO EN EL PRESENTE MES,** por fabricación del local, todos los muebles en juegos y piezas sueltas, sillas, sillones y otros objetos. «La Sociedad», casa de préstamos, Suárez 34, entre Apodaca y Gloria.

**UNICO CHANCE: JUEGO CUARTO** 3 cuerpos, completo, tiradores finísimos, preciosidad; otro, chifforobe, 3 cuerpos, con sombrerera; comedor, Renacimiento, mesa radio; otro, argentino, sala y sillones de portal. San Miguel 172, esquina a Gervasio. Sergio: U-1211.

**ANTIGUEDADES y OBJETOS**
De Arte: crucifijos de tallas admirables, cuadros de mérito, bandejas, juegos de café, cubiertas, candelabros, escribanías, jarras, palanganas y otras cosas. Toda plata legítima. Alhajas antiguas y modernas en profusión, a precios reducidos.
**CARBALLAL HERMANOS**
San Rafael 138, entre Gervasio y Belascoaín. Telf. U-5744

**LAMPARAS**

nuevas y de uso. desde $0.90 hasta $100.00. Jarrones y adornos, un surtido extenso. únicamente visitándonos. Compramos y cambiamos.
**"LA CASA INGLESA"**
**Salud núm. 9 esq. a Rayo.**
**Telf. M-7179.**

**LA CASA INGLESA**
SALUD Nº9 ESQ A RAYO
TELF. M-7179

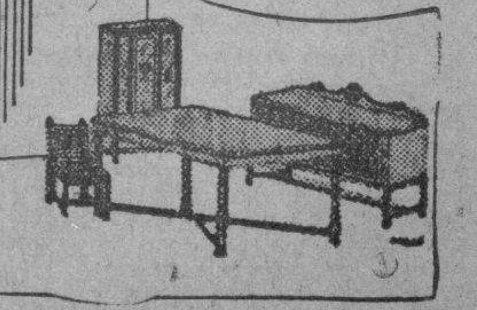

**MUEBLES FINOS Y CORRIENTES,** nuevos y usados. Comedor Renacimiento, $65; Arte Moderno, $50; Cuarto, $25; Sala, $10; Cenicero, Chaisselongs, Alfombras, Lámparas, Paravanes, Espejos, Compramos, vendemos y cambiamos. Visítenos y ganará dinero. «La Casa Inglesa». Salud No. 9, esquina a Rayo. M-7179.

M.E.C.D. 2016

# VENTAS

## 56 MUEBLES Y PRENDAS

**VENDO PRECIOSO CUARTO CAOBA**, 3 cuerpos, última moda, como para persona gusto, comedor Renacimiento con cueros repujados. Livingroom tapizado y rejilla, sala estilo inglés, recibidor. Arte moderno, lámparas. Prado 27, altos.

**FAMILIA QUE EMBARCA, VENDE** juego comedor, Renacimiento, estilo Bargueño; lujoso cuarto, 3/c., butacones tiradores largos, $125; Livinrooms, $70; recibidor Renacimiento, $50. Salud 54. Escobar Lealtad.

**MUEBLES EN GANGA**

Juegos cuarto: $30.00; ídem, 3 cuerpos: $40.00; sala: $15.00; comedor: $30.00; escaparates: $9.00; con lunas: $15.00; mesas correderas: $4.00; aparadores: $6.00; 6 sillas y 2 sillones: $10.00; neveras: $10.00; máquinas de coser y escribir. Se cambian y compran toda clase de muebles, pagando más que nadie.
**LA PRINCESA, SAN RAFAEL 107,** entre Escobar y Gervasio: U-5926

**OBJETOS ARTE JOYAS**

**A precios increíbles liquidamos: Figuras de bronce y marfil, porcelanas lámparas y frigidaire, relojes de pared y pie, gobelinos, juegos de cubiertos de plata, de café, objetos de plata, muebles antiguos y modernos. También tenemos un surtido enorme de joyería fina.**

**LOS TRES HERMANOS**
**Consulado núms. 94 y 96**
**Telf. M-3534**

***SALUD 11***
**POR BALANCES**

Juegos de cuarto: $25.00; sala: $10 00; comedor: $40.00; recibidor: $25.00; escaparates: $13.00; camas: $3.00; sillas: $1.00; sillones: $1.50; radios, lámparas y neveras.
**Muebles de oficinas**
Juegos finos de despacho, burós, libreros, cajas de hierro, contadoras, rejas y sillones de barberos.
**Pianos, equipajes, batidoras-dulcería, sillas de café y mesas**
Visite esta casa y compare precio
Compro, cambio y vendo.
.... .. Salud 11: M-9136. .. ....

**MUEBLES A PLAZOS**

Juegos cuarto: $8.00 fondo; sala: $5.00 fondo; comedor: $8.00 fondo. Cambiamos muebles. Tomo en fondo. Precios sin competencia.
**"LA VICTORIA",**
**Monte 193. Telf. M-7458.**

**OBJETOS DE ARTE**

Muebles chinos y de «Boulle». Gran surtido en adornos propios para regalos: lámparas, cuadros, porcelanas, figuras de bronce y marfil, etc.
**"LA PREDILECTA"**
**San Rafael esquina a Oquendo, (al lado del bar). Telf. U-2530.**

**FAMILIAS: VENDO REGIO JUEGO** de cuarto original, completamente nuevo, con butacón; y otro, muy chico, nuevo también, por la mitad de su valor; uno de comedor y otro de sala, de espejo colgado. También varias lámparas, San Rafael 143, letra E., entre Soledad y Aramburo.

**"LA HONRADEZ"**
**MUEBLES MODERNOS**
Nuevos y usados, se venden a plazos y contado, muy baratos También cambiamos y alquilamos. No compre sin visitar esta casa.
**"LA HONRADEZ"**
**Máximo Gómez 85,**
**entre Aguila y Amistad**
**A-7795**

**MUEBLES EN GANGA**

Juegos de cuarto Arte moderno: $4.00 mensuales; comedor, caoba, último estilo: $3.00 mensuales; sala a recibidor, modernísimo: $3.00 mensuales; juego de cuarto tres cuerpos, caoba, últimas creaciones: $5.00 mensuales. Precios muy bajos.
**"LA EMINENCIA" NEPTUNO 188**
**Entre Gervasio y Belascoaín, U-2427**

**JUEGO DE CUARTO NUEVO**

Todo en caoba seca, escaparate tres cuerpos, chiforrober, preciosa coqueta, 2 mesitas, etc. Se liquida $92.00, vale $170.00. Comedor renacimiento $65.00. Buró de Ocultación. Sitios 118 esquina Lealtad 3 cuadras después Reina.

# VENTAS

## 56 MUEBLES y PRENDAS

Estos preciosos modelos con máquinas garantizadas, pueden ser solicitados desde cualquier parte de la Isla, mandando 20 centavos más para franqueo, a la joyería y óptica Versalles, Prado 109. Telf. A-6613, Lorenzo del Toro.

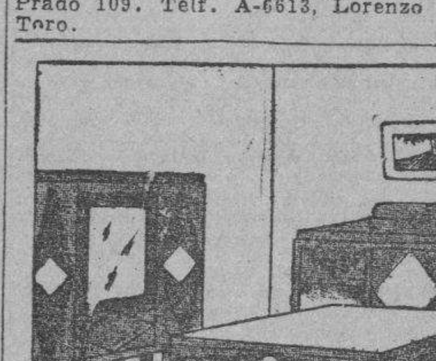

**Muebles Baratos**

**Liquidación permanente de Radios, Juegos de Sala, Cuarto y Comedor. A VERDADEROS PRECIOS DE GANGA**

**VENGA A VERNOS EN SEGUIDA**

**AHORRARA DINERO, FACILIDADES DE PAGO, TOMAMOS SUS MUEBLES A CAMBIO**

**"LA CASA LOPEZ"**
**BELASCOAIN 76**
**ENTRE JESUS PEREGRINO Y POCITO.**
**TELEFONO: U-1541**

**MUEBLES A PLAZOS**

Y al contado. Casa Hierro, Compostela y Merced. Precio de liquidación desde los más modestos hasta los más lujosos. Tomamos muebles usados, en fondo. Vea nuestra exposición: M 1220. Alquilamos muebles.

**SE VENDE JUEGO DE SALA ESTILO** Luis XV, madera del país, calle B entre 8 y 10 reparto La SIERRA. Pregunte en la bodega.

## 57 UTILES de OFICINAS

**MAQUINAS DE ESCRIBIR**

Sumar, calcular, oficina en general, muebles modernos, máquinas de coser y todo objeto de valor.
**COMPRO Y VENDO**
Suárez número 7, teléfono M-9603

**MAQUINAS DE ESCRIBIR, SU**mar, calcular, mimeógrafos, Kardex, pupitres, muebles para oficinas, cajas de hierro, satélites, libreros, tarjeteros, sillas giratorias, juego recibidor. Progreso 3 entre Aguacate y Villegas M-8638.

**MAQUINAS ARCHIVOS**

**BUROS**
**CAJAS**
**PUPITRES**
**Y MATERIALES DE COLEGIO**
**DINERO Y JOYAS**
**FLUSES Y CAPAS A $2.00.**
**Procedentes de Subastas.**
**LA HISPANO CUBA**
**MONSERRATE 39 y Parque ZAYAS**
**TELEFONO A-8054**

## 59 RADIOS

**VENDO RADIOS USADOS DESDE** $10. Majestic $20. Víctor 1937 Atwaterkent, Grunow, y otros prácticamente nuevos. Grunow Philips 1937, desde $3.50 mensuales. Calzada Jesús del Monte 27, cerca Esquina Tejas.

**GANESE UN RADIO**

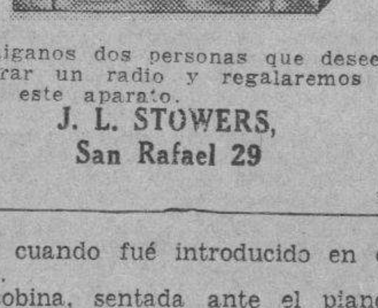

Tráiganos dos personas que deseen comprar un radio y regalaremos a usted este aparato.
**J. L. STOWERS,**
**San Rafael 29**

# VENTAS

## 60 INSTRMENTOS de MUSICA

**VENDO GRAN PIANO, DEL FABRI**cante Baldwin, casi nuevo y de voces cautivadoras, con 435 vibraciones por segundo, propio para persona de elevado gusto artístico, muy barato. Dragones frente al teatro Martí.

**POR NO NECESITARLO, VENDO** magnífico piano. Está en perfectas condiciones y lo doy muy barato. Urge venderlo, Aguila número 150, por Corrales, al lado carnicería.

**VENDO UN BUEN PIANO MODER**no, cuerdas cruzadas, tamaño chico, excelentes voces. Lo doy baratísimo, Aguila 35.

**LA PREDILECTA**
**LA CASA QUE NO COBRA EL LUJO**

**GRAN OCASION**
**PIANOS DESDE $4.00 MENSUAL EN ALQUILER, DESDE $2.00**
**Tenemos el mejor surtido de las afamadas marcas europeas y americanas Steinway, Rönisch, Blutner, Mehlin, Fischer, y otros**
**GRANDES FACILIDADES DE PAGO**
**SAN RAFAEL Y OQUENDO (al lado del Bar)**

**AFINADORES**

**AFINADOR, COMPOSITOR DE PIA**nos, del Conservatorio de Música (Masriera). Experto graduado en Michigan, Trabajos garantizados. Exámenes gratis. Precios módicos. Afinar, $2. Salgo campo. Avisos Prefesor: Vidal Cuvellier. Teléfono A-8606.

**$2.00 SOLAMENTE LE CUESTA** afinar su piano, poniéndole cuerdas gratis, siendo pocas las rotas. Reparaciones baratísimas. Oiga tocar al afinador lindas piezas. Oscar, teléfono X-1049.

**AFINE SU PINAO POR $2.00, CON** toda garantía y seguridad. Manuel Domínguez afinador-mecánico, graduado en la Escuela «Danguard», de New York. Taller de Reparaciones. Dragones entre Prado y Zulueta. Teléfono M-3040.

## 61 DE ANIMALES

**VENDO VACA RECENTINA, ONCE** litros, la doy barata, no pueda atenderla. Informan O-Farrill 56 Víbora, de 5 a 7, Roch.

**VACAS RECENTINAS: VENDO TRES** vacas paridas muy lecheras cruzadas de Jersey, Mabila y Guernesey en $175.00. Ultimo precio. Av Oeste y Asunción Reparto Los Pinos Sr. Cabrera.

**2 VACAS RECENTINAS, UN AÑOJO** Holstein magnífico para padre, yegua caminadora, araña de tiro todo barato, líquido. Granja Vega, calle Sol, Aroyo Arenas.

**SE VENDE UN CABALLO CRIOLLO** de 4 años, 7 cuartas de alzada, manso y de muchas condiciones. Se puede ver ensillado de 4 a 5 p. m., en 23 y 22, Vedado, «Adrover».

**SE VENDE UNA VACA RECENTI**na da 14 litros y 3 próximas. Informes: Concordia 22. Telf. A-6673.

**VENDO A PRECIO DE SITUACION:** mulos, carros y arreos, de todas clases; caballos, mulos de monta y Pony, 4 potros sementales, 7 y media cuartas, bonito color; 40 mulos criollos, domados, de monta y carreros; carros cerrados, para lecheros; y un burro semental, criollo; una cesta de mimbre, con sus arreos, montura y una Pony. Domingo Jarro, Marina y Atarés, Jesús del Monte: X-2876.

**SE VENDE POTRO DE DOS AÑOS** hijo de William Penn, en $1,500; magnífico caballo de ocho años, Sunbuyer, especial para montar: $150.00; buen caballo de cuatro años, Bradberry: $100.00. Véase a Duncan Grant, Oriental Park. Informes: A-6147.

## 62 OBJETOS VARIOS

**VENDO LOZAS DE SAN MIGUEL** isleñas de media vara. Informes: FO-1193.

**A LOS SEÑORES DENTISTAS: VEN**do un gabinete completo con sillón, máquina y pizarra Ritter; lo demás de buen fabricante. Precio: $650.00. Para verlo, Dr. A. de la Piedra (Santa Emilia No. 7, de 11 a 12 a.m.).

**SE VENDEN DOS BOTELLAS DE** gasolina de 10 galones, dos bombas Bowser, de cinco galones, una romana, una vidriera de mostrador y varios estantes. Informan en Industria, 140, 142.

**SE VENDE 1 CAJA CONTADORA** marca National con cinta y ticket de manigueta completamente nueva, a primera oferta, completamente nueva, a primera oferta Habana 81 entre Lamparilla y Obrapía.

**VIDRIERAS CONTADORAS. MOLINOS CAFE HOBART.**

Mesas de Vitrolite, sillas banquetas, mármoles, exprimidores jugo, pastelerías, caja caudales, pesas, neveras rebanadora jamón, contadoras National, enseres comercio. Compro cambio y vendo

**VIDRIERAS DE USO**
Todos tamaños y formas siempre en existencia, de oportunidad, mostradores y armatostes. Reparamos, cambiamos y construimos. Cano, Habana 116½, entre Amargura y Teniente Rey.

**SEMILLA DE HIERBA DE GUINEA.** la garantizo como la mejor de Camagüey. Rogelio Barrios, 10 y D, Batista, Teléfono X-2823, extensión 8, (de 10 a 2 p.m.).

# Dinero-Hipotecas.

## 64 OFERTAS

**DOY DINERO EN HIPOTECAS, AL** 7 por ciento. Operación en 24 horas. También sobre bóvedas, alquileres, etc. Compro casas. Alberto Cuervo, edificio La Metropolitana 342: Telf. M-2808, O-Reilly y Aguacate.

**DINERO PARA HIPOTECA: TENGO** siempre distintas cantidades para invertir, con bajo interés. Si le interesa, vea a Vallongo, en Belascoaín 641, sastrería.

**DINERO PARA HIPOTECA EN 24** horas, problema resuelto. Hay disponibles, también partidas desdes 400 pesos en adelante. Véame con títulos. Soy intermediario. También inversiones en propiedades. Gangas. Maximino Martínez, Durege 11. Telf. I-3173.

**DINERO**

No pierda tiempo. Cuando necesite tomar dinero en hipoteca o pagarés, vea a M. Fernández, San Ignacio 50. Teléfono M-9272. De 2 a 5. Operación rápida y absoluta reserva.

**DINERO**

Doy grandes y pequeñas cantidades en primera hipoteca desde el 7 por ciento en adelante, para La Habana y sus barrios. Compro y vendo casas, solares y créditos hipotecarios. Compro y vendo Bonos y Acciones.
**Julio C. Granda**
Obrapía 33. Telfs. M-5921 y FO-1668

**SE COLOCAN $16,000 EN PARTIDAS** de 500 pesos en adelante. Informan en Amistad y San José, carnicería, de 6 a 7 p. m., solamente.

## 65 BONOS y VALORES

**COMPRO BONOS Y ACCIONES DEL** Banco Asturiano, Compañía Cubana de Electricidad, Bonos Centro Gallego. También se pignoran. Compro y vendo Bonos y Acciones de todas las Compañías, cotizables y no cotizables en la Bolsa. Manuel Piñol, Obrapía núm. 17.

## 66 GIROS y LETRAS

**CAJAS RESERVADAS**

Las tenemos en nuestras bóvedas, construídas con todos los adelantos modernos y las alquilamos para guardar valores de los interesados. En esta oficina daremos todos los detalles que se deseen.
**N. GELATS Y COMPAÑIA**
106 Aguiar 108, esq. a Amargura.

# PARA LAS DAMAS

## 67 PELUQUEROS

**PACO, EX-EMPLEADO DE LLO**rens, «Ray-Ja», se ofrece a domicilio. Especialidad en permanentes sin corriente (sin aparato ni electricidad); teñidos con Imedia Komol, Inecto, melenas, etc. U-5420.

**ROMAN PEREZ, EX-PELUQUERO** de «El Encanto», va a domicilio. Permanentes sin corriente: $1.50, melenas: 30 centavos; dos, 50 centavos, conte y ondulación al agua: 40 centavos, Marcel: 50 centavos. Teléfono: U-6002.

## 70 INTERES PARA LAS DAMAS

**MME. KUZMA, EX MODELISTA PRIN**cipales casas: París y Viena. Creadora sombreros y vestidos. Reforma toda clase sombreros desde $1.00; nuevos a $2.50. Hacemos vestidos a medida. San Rafael 41, B, altos, entre San Nicolás y Manrique.

**MASAJES ESTETICOS**

Limpieza del cutis, tratamiento de las arrugas y barros, método especial francés, resultados garantizados. O-Reilly No. 76.

**MECANICO: $0.50 LIMPIEZAS,** arreglos, máquinas coser, cocinas gas y calentadores. Destupiciones, zapatillas de llaves y cerraduras de puertas, precios convencionales. Corrales 20. Teléfonos M-3569 y M-4661 F. G. Santos.

**CORTE MODERNO NACIONAL**
**SISTEMA "MENDEZ"**

Puede hacerse profesora en poco tiempo, por el más moderno de los sistemas basado en últimas modas de París. Enseñanza que brinda y garantiza su autora, señora Méndez, en la Central, Neptuno 81, altos, a domicilio y por correspondencia. Cursillos de tres meses para las que deseen aprender vestidos por figurín, ropa interior, abrigos, trajes sastre, ropa de niños o caballeros. Enseñanza completa por ajuste. Moldes a medida, de todas clases. Se cortan y entallan vestidos. También se confeccionan. Estricta moralidad. M-6461.

**VELLOS**

Extirpación definitiva de los vellos de la cara, muslos, piernas, etc. Tratamiento garantizado. Sra. Alexander, calle Tercera número 381, entre Dos y Cuatro, Vedado.

**ROSAS Y FLORES ARTIFICIALES**

Enceradas o sin encerar, perfectamente imitadas, que parecen naturales, propias para regalos. Se reciben órdenes en M. número 126, altos, entre Línea y Trece, Vedado. Telf. F-4065.

**MODISTA**
***Rosalía HERNANDEZ***
**San Rafael 152-B, bajos**
**esq. Oquendo: U-3127**
**Dobladilo de ojo a 2 cts. vara**
**Forramos hebillas a máquina.**
***Precios muy económicos***
**Plisados de todos tamaños bordados, festones y ojetes en colores. Forramos botones. Hacemos vestidos de alta costura y económicos.**
**TENEMOS MENSAJEROS**

**SUSCRIBASE Y ANUNCIESE EN EL «DIARIO DE LA MARINA»**

# PARA LAS DAMAS

## 70 INTERES PARA LAS DAMAS

**SEÑORAS Y SEÑORITAS**

Existe un medicamento exclusivamente para las mujeres. Se llama: gotas «Metrol». Tomando las gotas «Metrol», desaparecen los dolores y se regulariza el período menstrual. Las gotas «Metrol», son de efecto seguro en las suspensiones de 30 a 60 días. Pidan prospectos. Depósito: farmacia del doctor Mata. San Lázaro 402, Habana. Telf. U-6815.

**FUERA CANAS! OBTENGA UN** hermoso color: negro, castaño o rubio, usando la tintura «La Favorita». Teñido del cabello: $3.00. Estuche $1.00. De venta en todas las farmacias. depósito: Virtudes No. 28. Casa «Pilar».

**SEÑORA: NI REGALE NI BOTE SU** sombrero, sin verlo Celestina. Tiño, reformo, plancho y engomo: 30 centavos. Hago modelo que desee. San Rafael 41, una cuadra del Ten Cent.

# ENSEÑANZAS

## 75 PROFESORAS y PROFESORES

**PROFESORA INGLESA DE LON**dres, tiene algunas horas libres para clases particulares y colectivas. No llame si no deja su dirección o teléfono Srta. Clara. U-5712.

**ESTUDIE POR CORREO**

Hágase Tenedor, Contador, Auditor, Taquígrafo, Corresponsal, Agrimensor, Asignaturas bachillerato. Mejor que enseñanza oral. Enseñamos o no cobramos. Pida folleto gratis. Instituto Mercantil. Apartado 1402 Habana.

**PROFESOR DE BAILES**

Precios módicos. Enseñanza rápida. Son, Fox, Tango, Blues, etc. Doy clases a domicilio. Ismael Servelló, Cárdenas número 3, segundo piso.

**PROFESOR DE 1a. ENSEÑANZA,** clases a domicilio, tengo horas disponibles, precios módicos A-9804.

**SE OFRECE**

Profesor en inglés y francés, graduado en la Sorbona de París y en Chicago, para la enseñanza simultánea de ambos idiomas. Se garantiza el aprendizaje en 6 meses para la lectura, conversación y escritura. Pila informes por Correo a Profesor Mr. R. A. H. Departamento Anuncios Clasificados DIARIO DE LA MARINA.

**BAILES MODERNOS "TOMASIN"**

Profesor de moda. Signifíquese bailando Son, Fox, Tango. Enseña rapidez, elegancia, seriedad, garantía. Voo a domicilio. San Nicolás 264, dos cuadras monte.

**PROFESOR AMERICANO, ABOGA**do de Boston, graduado en la Universidad de Yale, da clases particulares y colectivas de inglés. Método moderno, rápido y eficaz. Esta es la hora de preparar sus vacaciones en el norte. Teléfonos A-8168 y U-5110.

**PROFESORA FRANCESA, GRA**duada en academia de París, da clases de francés a domicilio y en su academia. Telf. F-2658.

**CLASES DE INGLES POR PROFE**sor americano método fácil y rápido, clases a domicilio. Enseño la pronunciación correcta para conversación. Mr. Davis. Telf. FO-3397.

**ACADEMIA ADAMS**

Neptuno 160 (altos), entre Gervasio y Escobar, teléfono M-1210. Clases personales por el Profesor Adams y expertos profesores. Precios razonables. Absoluta seriedad. Inglés, Taquigrafía, Inglés y Español, Mecanografía, Ortografía, Teneduría Aritmética, Correspondencia Comercial, etc.

**PIANO, SOLFEO, VIOLIN, GUITA**rra, Mandolina: $3.00. Profesorado expertísimo, sistema rápido y fácil. Piezas al mes, exámenes trimestrales. Especialidad alumnos haraganes. Informes: lunes y jueves. San Rafael 73. Teléfono: FO-3397.

**¡SE SOLICITAN 500 ALUMNAS PARA APRENDER CORTE Y COSTURA, ABSOLUTAMENTE GRATIS!**

Por el sistema «Alemany». Inventora: Sra Alemany. Directora: Srta. Delia. Aprenda Corte y Costura y hágase profesora titular. Absolutamente gratis se darán clases por espacio de **OCHO CLASES**, presentando este anuncio en la Central, San José 9. A primera prueba el traje le queda a su gusto. Sucursales por profesoras graduadas numerosas: Sra. De Alfonso, San Miguel 69, por Manrique; Srta. Hortensia Atocha 6, Cerro; Sra. de Orfila, Luz 26; Srta. M. Luisa, Telf U-5494; Sra. de García, calle Doce esquina a B., reparto Almendares; Sra. de Cano, Carmen 17, Santiago de Cuba; Sra. de Landa, Consulado 93; Srta. Ofelia Chacón, Angeles 16, Santa Clara; Srta. Elena Santo Tomás 4, Cerro; Srta. Felicidad, Paradero Orfila, Marianao; Srta Josefina, 23 y Baños, Vedado; Sra. Otero, San Francisco 62, Habana; Sra. Zoila, Sitios 181; Sra. Mercedes, Apodaca 71, segundo piso. Damos clases a domicilio y cortamos moldes a medida.

**OBSEQUIO DE LA ACADEMIA DE COMERCIO**
**LUIS B. CORRALES**

Los que presenten quince centavos en sellos, recibirán una Aritmética Mercantil práctica. Clases: Teneduría de libros Taquigrafía, Ortografía, Inglés. Clases de Mecanografía. $1.00 mensual, una hora diaria. Clases individuales, Lealtad 141 entre Salud y Dragones

**MYCUT UNIVERSAL**

Sin Maestro y sin hacer cuentas, hace Modistas profesionales. Método ampliamente explicativo con 309 ilustraciones y más de diez mil diferentes patrones tamaño natural, en todas medidas para hombres, damas y niños. Invento maravilloso patentado mundialmente. Curso completo $6.00 Luyanó, Justicia 67. Solicito Agentes.

**INGLES, $3.00 MENSUALES. PEQUE**ños grupos de estudio y conversación. Ester de la Peña, Neptuno 271, altos, casi esquina a Infanta.

**COMPETENTES PROFESORAS DE** Francés e Inglés, de las respectivas nacionalidades, dan clases en sus casas o a domicilio. Precios módicos Calle 21 No. 244, bajos, Vedado. Informes de 7 a 9 p.m.

# ENSEÑANZAS

## 75 PROFESORAS y PROFESORES

**PROFESOR DE LA NORMAL DE** Madrid. Ingreso en el Instituto y Normales. Academia Militar. Taquigrafía y Mecanografía al tacto. Novísimos sistemas didácticos. Sr. Pedrós, L. No. 164 Tlf. F-4124.

**PREPARACION PARA INGRESO** en la Escuela de Ciencias Comerciales. Contabilidad Elemental y Superior, Matemáticas, Inglés. Clases individuales y colectivas a domicilio también Informes: U-5464.

**ESTUDIO LUCILLE, ENSEÑA BAI**les acrobáticos: taps, blue, son y rumba. Cultura física Stetching Limebring. Malecón 339. Telf. U-2238.

**CLASES DE FRANCES A DOMICI**lio, conversación. Método rápido. I-6207.

## 76 COLEGIOS

**Colegio "EMPRESA"**
**PENSION PARA PUPILOS: $10.00**

Con derecho a las clases de Enseñanza Superior e Inglés. Alimentación buena y abundante. Amplios patios para recreo y deportes. Calzada de Luyanó 86, (quinta 'Campo Alegre»). Pida prospecto por el teléfono: X-1422, o por Correo.

**COLEGIO Y ACADEMIA COMERCIAL "SAN RAFAEL"**
**JESUS MARIA 91**

Entre Compostela y Picota. Este es el Centro Educativo más grande, más serio e indiscutiblemente, el mejor de toda la Habana vieja. Nuestras cuotas son muy moderadas. Véalas: Colegio, desde UN PESO hasta TRES PESOS, según el grado. Medio-pupilo: $7.00. Academia Comercial UN PESO por cada Asignatura. No importa que usted viva lejos: nosotros le compensamos con nuestro buen trabajo, el pequeño sacrificio que usted hace.

## 77 ACADEMIAS

**COLEGIO-ACADEMIA**
**«SANTA TERESA»**

Profesoras graduadas. Preparación moral y pedagógica: Taquigrafía, Mecanografía, Ortografía, Teneduría de Libros, Inglés, Francés, Alemán, Correspondencia Comercial, Aritmética, Cálculos Mercantiles, Primera y Segunda Enseñanza. Ingreso Escuelas Ingenieros, Normal, Kindergarten, Corte y Costura, Labores, Dibujo y Piano, **San Rafael número 71, entre Campanario y Lealtad; A-6874.**

**ACADEMIA "BRAVO"**
**NUEVOS CURSILLOS DE BACHILLERATO**

Especialidad: Bachillerato, Comercio, Taquigrafía, Mecanografía, Idiomas, Ortografía y Correspondencia. Ingreso: Escuelas Ingenieros, Veterinaria, Comercio, Normales, Cadetes y Aviación. Clases por ex Catedráticos del Instituto de Primera Enseñanza, por doctores en Pedagogía y maestros normalistas. Cuotas: Bachiller: $5.00 y $6.00 Aviación y Cadetes: $5.00. Servicio de ómnibus a domicilio. Pupilos, medios pupilos y externos. Neptuno 198 y 199, (dos edificios): U-2627.

**ACADEMIA "RABIÑA"**
**EL NUEVO CURSILLO COMIENZA EL DIA 10 DE ABRIL**
**BACHILLERATO**

Clases individuales: Inglés, Francés, Alemán, Taquigrafía «Pitman» y «Gregg», Mecanografía, Ortografía, Teneduría de Libros, Correspondencia Comercial y Aritmética. TAMBIEN CLASES POR CORRESPONDENCIA. Ingreso E. de Ingenieros, Arquitectos y Veterinaria. Curso de Procurador. **Pida prospectos: Neptuno 80, altos, esquina a Manrique: M-7849 y A-9222.**

**ACADEMIA "GREGG"**

Taquigrafía, Mecanografía Inglés, Comercio. Clases por correspondencia. Representación de colegios americanos al alcance de todas las fortunas. Precios razonables. Profesores: Richardson, Salmon y Cifre. Manzana de Gómez 514. Telf. A-9798.

# Interés General.

**VENDO PATENTE PARA E. UNI**dos de N. América, Canadá y México aparato que garantiza la legitimidad de toda clase de líquidos haciendo imposible el relleno y el fraude. Se vende para cada uno de los países citados o para todo en conjunto. Solicito correspondencia. Manuel C. García, Apartado de Correos No. 2482. Habana.

**ARREGLO SUS BOMBILLOS**

Eléctricos, fundidos, dejándolos en perfecto estado de utilidad. Vengan para que se convenzan y haré un estímulo a mis convivientes. No se detengan. Dirección: Alfonso Mata, Maceo número 332 y medio, Pogolotti.

**VENDO PATENTE PARA ESTADOS** Unidos de Norteamérica, Canadá y México, aparato que garantiza la legitimidad de toda clase de líquidos, haciendo imposible el relleno y el fraude. Se vende para cada uno de los países citados o para todos, en conjunto. Solicito correspondencia: Manuel C. García, apartado de Correos número 2482. Habana.

**SORDOS**

Véanos y con poco dinero adquirirá un aparato que le permitirá oír. Venga a probarlos y se encantará. Dejando su importe, se lo damos a prueba. San Rafael 138, joyería, entre Belascoaín y Gervasio
**CARBALLAL HERMANOS**
U-5744

# Interés General.

**PROPIETARIOS: EL SERVICIO DE** garantía «Standard», le reintegra el importe del alquiler de su casa que el inquilino deje de pagarle. Pida informes al bufete «Standard», Cuba 49, edificio «Ariosa», quinto piso. Telf. M-2791.

**AGENTES ACTIVOS, HABANA E** interior de la República, solicitamos vendedores, artículos fácil venta, ganando magnífica comisión por adelantado, Gorriarán y Michelena, Edificio La Metropolitana. O-Reilly y Aguacate. Departamento 808.

# ALQUILERES

## 79 HOTELES

**HOTEL MIRAMAR, VIVA Y COMA** como en su propia casa. Ofrecemos habitaciones con baño privado a precios rebajados, recuerde que llega el verano y es el lugar más fresco de la Habana. Malecón esquina a Prado. Teléfono A-9286.

**HOTEL «RADIO» —AMISTAD No. 15** entre Neptuno y Virtudes. Espléndidas habitaciones, regiamente amuebladas con baños intercalados, agua fría y caliente a todas horas, habitaciones desde 50 cts. diario.

**HOTEL**
**San Carlos**
**EGIDO Y MONTE**
**PRECIOS ECONOMICOS**

Por mes, quincena, semana, con y sin comida. Habitaciones frescas. Apartamentos familiares. Buena comida. Preferido por los viajeros del interior, por hallarse en el centro comercial. Próximo a Muralla y Bernaza.

**Hotel Roosevelt**
**AMISTAD Y SAN MIGUEL**
**$55.00** Matrimonios con tres excelentes comidas. mensuales.
Apartamentos para familias, todos con baño privado. Elevadores día y noche.

**HOTEL "COLONIAL"**
**San Miguel 62, casi esquina a Galiano**

Residencia para familias. Apartamentos y habitaciones con baño privado, elevador día y noche. Restaurant en el octavo piso. Cocina criolla y española, con carta. Moralidad: Telf. A-6958.

**HOTEL «PROVIDENCIA», OBRAPIA** 99, entre Bernaza y Villegas: Habitaciones amuebladas con toda asistencia por meses y por día, para una persona, desde $25.00; matrimonio, desde $38.00; diario, pensión completa por 1 persona, desde $1.00.

**HOTEL «5ta. AVENIDA», ZULUETA** 71, esquina Dragones: Alquilo habitaciones y departamentos matrimonios desde $40 en adelante. Excelente comida, esmerado trato. Precios especiales para familias. Teléf. M-2078.

**HOTEL "IDEAL ROOM"**
**PRADO 93 B, (POR PASAJE)**

¿Desea vivir en casa tranquila mejor que en su propia casa? Visite esta gran casa, aunque sea por curiosidad. Por dentro la mejor. Precios para matrimonios, con comida y toda asistencia desde $35.00 a $40.00. Hay apartamentos de dos habitaciones con balcón y baño a Prado. Exígense referencias de moralidad y pago.

**Hotel CORTEZ**
**MIAMI**
Situado en el centro de la ciudad, frente a la Oficina Principal de Correos, a media cuadra del Consulado Cubano, 115 habitaciones con baño. Precios de verano, $1.50 habitación sencilla y $2.00 doble por día. **Precios especiales por semana.**
**Avenida Northeast First y Tercera Avenida.**

**HOTEL "BELMONT"**
San Rafael e Industria
Centro de todas las actividades.

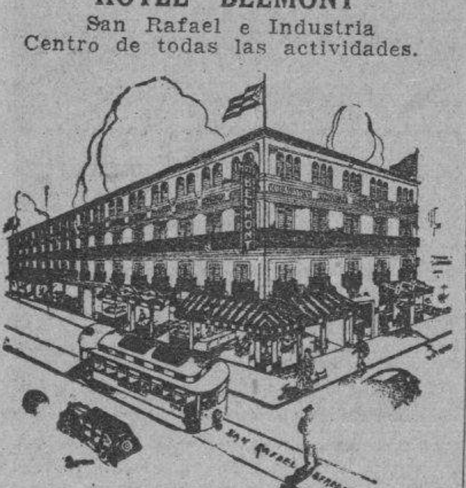

El elegido de las familias habaneras. Al lado de «Campoamor» y a media cuadra del Capitolio Nacional. Lujosísimas habitaciones con todo el confort moderno y esmeradísimo servicio. Selectas comidas, propio para matrimonios y personas de refinado gusto: M-7570.

**HOTEL BIARRITZ RESIDENCIAL**

Prado 99, frente al Capitolio, para matrimonio sin niños, exclusivamente. Acabamos de inaugurar el nuevo roof-garden y su moderna cocina. Hermosas y ventiladas habitaciones, baño privado y closets. Ascensor día y noche. Comida a la carta. Confort y limpieza. Estricta moralidad.

**HOTEL PRADO**

Prado esquina a Virtudes, mejor y más céntrico lugar, habitaciones con lavamanos y ascensor. Residencia familiar, 2 personas y comidas, $35 a $45. Viajeros $1.25 Pensión completa. Moralidad. M-7660. F Mariño.

**HOTEL "VANDERBILT"**

Lo más alto, saludable y económico, Neptuno 309, esquina a Mazón. Habitaciones de esquina, con baño privado, propias para quien convenga vivir cerca de la Universidad o de los hospitales Calixto García y Mercedes.

# ALQUILERES

## 79 HOTELES

**THE SAVOY**
**F Y 15.—VEDADO**
**TELEFONO F-6816**

Situado en un lugar alto del Vedado. Con fácil y frecuente comunicación, con la Ciudad y Repartos. Rodeado de jardines, con 600 metros de hermosos portales. Las habitaciones tienen ventilación directa, teléfono, baño privado, con agua fría y caliente. Precios moderados incluyendo tres excelentes comidas. El servicio en mesas separadas, para cada familia.

**HOTEL "ANDINO"**
**San Lázaro 496, esq. a M. Telf. U-2553.**

Unico en su clase. Moderno, céntrico, amplio, fresco, saludable, frente Universidad. Conviene para los que necesiten vivir cerca de los hospitales Calixto García o Mercedes. Habitaciones con baño privado, balcón, hermosa vista. Con tres excelentes comidas: 45 pesos, matrimonios. Una persona, desde 28 pesos. Clientela escogida. Pensión completa para huéspedes del interior. Precios sin competencias. Esmerado servicio en mesas separadas.

**Hotel PACKARD**

Prado No. 3. Amplias habitaciones con baño y teléfono privado, magnífica ventilación. También comidas excelentes desde 12 pesos semanales. Residencia ideal para el verano.

**HOTEL "ROMA"**

**Herederos L. Delgado, Vda. Franch** O-Reilly esquina a Aguacate. Situado en el centro Comercial. Lujosas y frescas habitaciones. Comida exquisita en el Roof. Visite el Hotel «Roma» y convénzace. Teléfono M-[illegible]

## 80 CASAS de HUESPEDES

**HUESPEDES**
**"LA MILAGROSA"**

Habitaciones grandes y frescas, con baños privados y agua caliente. Con toda asistencia, propias para matrimonio. Comida de primera a la carta. Absoluta moralidad y orden. Precios de situación. Teniente Rey 1, altos, esquina a Aguiar. Telf. M-[illegible]

**GALIANO 103, ENTRE SAN JOSE Y** Barcelona. Habitaciones espléndidas con baño, agua caliente en los baños, hermosa terraza. Sólo con asistencia. Moral absoluta: M-7380.

**GRAN RESIDENCIA, PRADO 10[illegible]** Habitaciones vista a la calle e interiores. Para hombres solos muy frescas e independientes con todo servicio a precios reducidos, abonados al comedor, referencias.

**«FLORINDA»: MANSION RESIDEN**cial para familias estables. Línea esq. a Seis, Vedado.Telf. A-8757.

**CASA DE HUESPEDES: HABITA**ciones con balcón y todo servicio, agua fría y caliente, excelente comida, moralidad absoluta, una persona desde $18.00. Teléfono M-[illegible] Neptuno 31, altos.

**«SANTA RITA», CASA PARA FAMI**lia: restaurant, espléndida habitación, excelente comida, abonados comedor, agua caliente. Estricta moralidad. Se exigen referencias, O-Reilly 52, por Habana.

**RESIDENCIA PARA SEÑORITAS**
**ACADEMIA «SANTA TERESA»**

San Rafael 71, entre Campanario y Lealtad: A-6874. Esta Academia situada en lugar céntrico de La Habana. Fácil comunicación con todos los centros de enseñanza, ofrece a las señoras y señoritas, estudiantes del interior, un pensionado cómodo, moral y económico. En la misma se cursa Bachillerato e Ingreso a distintas Escuelas. Informes: Academia «Santa Teresa».

**SANTA RITA, CASA PARA FAMI**lia, restaurante, espléndida habitación, excelente comida, abonados al comedor, agua caliente. Extricta moralidad. Se exigen referencias. O-Reilly 52, por Habana

**CASA HUESPEDES 'LA SORTIJA'**

Monte No. 15 1er. piso habitaciones baratas con todo el servicio completo. Comida a la española, agua fría y caliente en los baños, lavabo en las habitaciones. Teléfono A-8886.

## 81 CASAS de COMIDAS

**SERVIMOS CANTINAS A DOMICI**lio. Una persona: 40 centavos, dos: 60 centavos. Artículos de primera. Admitimos abonados al comedor. Hotel 'El Polo», Reina y Angeles. Hable con el cocinero.

**EL RESTAURANT EN SU HOGAR** Servicio de comidas a domicilio, a corta y larga distancia 4 platos y postre, diarios: 1 persona: $0.40; dos personas: $0.60; 3 personas: $0.[illegible] personas: $1.00. Trece y B, Vedado: F-4176.

**PRADO 111, ENTRE TENIENTE REY** y Dragones. Cantinas especiales para personas que estén bajo plan médico o que no les guste la comida rutinaria de cantina. Sazón esmeradísima. Se admiten abonados al comedor, a precios muy económicos. Pida informes: Telf. A-7905 y se convencerá.

## 82 APARTAMENTOS

**SE ALQUILA MODERNO APAR**tamento, Edificio Recarey, Belascoaín No. 95. Cuatro cuartos, sala, comedor, baño, cuarto y baño de criados. Hay elevador. Informes en los bajos.

**EDIFICIO «ARCOS» SE ALQUILAN** dos apartamentos, informa el conserje del mismo. Calle F entre 19 y 21, Vedado.

**FOLLETIN 6**

# AMADA EN EL DOLOR

**Por René Star**

**DE VENTA EN**
**La «Moderna Poesía», Cultural S. A. Obispo número 129. Tel. A-1171.**

Era ya sabido que no había más que aceptarle así o pasarse sin él. Hablaba al criado con un ademán confidencial y en un tono lleno de cordialidad.

Este contestaba muy correcto:

—La señorita está ya en el salón.

—¡Oh, entonces es encantador! Bendigo el chaparrón que ha interrumpido mi paseo—exclamó Villey.

Y, siempre expansivo, añadió:

—Voy a ponerme los guantes para darle una sorpresa.

Pero exploraba en vano en sus bolsillos cuando fué introducido en el salón.

Jacobina, sentada ante el piano, atormentaba el teclado con mano nerviosa.

Al verle, se precipitó hacia él, con una verdadera explosión de entusiasmo.

—Buenas noches, Villey, ¡Qué amable ha sido usted de venir temprano! Y máxime hoy que me asaltan ideas negras...

—¿Tú, ideas negras? ¡Esto es inverosímil!

—Pues es muy cierto. Llega usted a punto para aligerar mi alma.

—¡Ah, Dios mío! ¿Sabré hacerlo? ¿De qué misterio se tratará?

—No se burle usted. Le hablo seriamente, Villey.

—¡Bien, bien! ¿Y el respeto, dónde está? Yo cría que estaba convenido que no me llamarías más «Villey» sino «tío».

Jacobina se echó a reir.

—¡Oh, no, prefiero que me regañe a ponerle a usted en ridículo!

—¿Y qué ridículo es este, malisima niña? Yo no me oculto de ser el amigo de la infancia de tu padre, y de tener seis meses más que él, si mis recuerdos son exactos. Veamos, él nació en enero de mil ochocientos...

—¡Nada de fechas, Villey, se lo ruego! Tengo horror a las fechas; les debo todas las vergüenzas de mi vida; mis malas notas en historia de Francia, sin contar mi suspenso en el diploma sencillo, que tanto me entristeció.

Villey posó sus dedos de artista, sus dedos frágiles y alargados sobre la abrazadera de Jacobina, en la que un cordón de perlas se entrelazaba diestramente con los morenos bucles.

—¡Mi pobre pequeña «Vida Dichosa», aquel día lloró mucho!

—¡Aquel día y también el siguiente! Fué preciso para consolarme que tuviera usted la idea de llevarme al teatro y a ver ¡qué función! «El Abate Constantino». Toda mi emoción desapareció de pronto, y las cabezas y los rostros avinagrados de los examinadores se hundieron en la nada, para siempre eclipsados por la deliciosa figura del viejo cura, tan bueno, y de su incomparable sobrino, este héroe ideal de romance de diez céntimos.

—¡Ah, es que supe escoger bien! Caramba, yo conozco el corazón de las jóvenes.

—¿No obstante, usted no tiene hijas?

—No; pero esto viene en mí de lejos; yo he tenido tres hermanas para mí solo, para mí, único heredero del nombre de la familia Villey; yo he jugado a muñecas hasta la edad de ocho años, y fué precisa la intervención de mi padre para que no durara más. Pero ha quedado en mí algo, una especie de picardía, de blandura de corazón, un granito de sentimentalismo que hace que comprenda el alma de las jóvenes, un alma, que evoluciona con la edad, pero de la que yo percibo todas las sucesivas transformaciones. Así, tú, por ejemplo, desde que sabes leer ¿te he prestado alguna vez un libro que no te interesara?

Jacobina tendió con un gesto de solemnidad su hermoso brazo medio desnudo en la corta manga de tul bordado.

—Nunca, lo juro; Villey, es usted extraordinario. ¡Merecería que se creara para usted el empleo de subintendente de los conventos de Francia y de Navarra, y llevaría usted por uniforme de gala el traje de la señora Maintenon!

—¡Y lo llevaría con dignidad, pequeña cotorrita—dijo Villey sacando de pronto una inverosímil voz de dueña arisca y quisquillosa,—y la castigaría a usted para que aprendiera a venerar mis sagradas funciones!

Y como la irreverente sobrina se ahogara de risa ante aquella réplica imprevista, el bueno de Villey, tomando de nuevo su voz natural, la volvió a la gravedad de la hora presente:

—Pero a todo esto, pequeña desgraciada, olvidas contarme qué nueva catástrofe, qué terrible drama ha nublado hoy tu felicidad.

Jacobina se encogió de hombres y una sombra cruzó su fresco rostro animado por aquella crisis de loca alegría.

—¡Oh, Villey, me ha ocurrido una cosa tan extraña, tan inesperada, esta tarde, que durante un momento me he sentido realmente desgraciada!

—¡Ah, durante un momento! ¡Debe ser grave esto!

—¡Puede que sí! Figúrese usted que papá... No, no... ¡Es estúpido, pero ahora me doy cuenta de que no se lo quiero contar a usted!...

—¡Imposible! Si me ocultas algo, entonces mi oficio de confidente es una mentira. ¡Y yo que me creía tu mejor amigo, sobre todo desde que fuí, por instancia de tu madre, promovido a la dignidad de tío!

—Es verdad—exclamó Jacobina—no le he dicho todavía por qué le aconsejo que renuncie a este nuevo título. ¡Cuando lo aceptó usted, tan benévol[illegible] cuenta del peligro...

—¿Qué peligro? Habla. Tiemblo ya por los peligros a que va a conducirme mi heroísmo.

—Mi pobre Villey, sepa usted, que el otro día, un señora...

A esa palabra, la narradora se vió obligada a interrumpirse sacudida por una fuerte carcajada.

—Vamos, vamos pequeña, veo que tus negras ideas no te han hecho aún caer los dientes ni perder la flexibilidad de tu torso.

—Mi pobre Villey—repitió Jacobina con una voz entrecortada por arrebatos de alegría irresistible,—si usted supiera lo que le ha ocurrido... Una señora me preguntó si usted... si era usted...

—... Si era usted el marido... ¡Ji, ji, ji!

—¡El marido? ¡Acaba!

—¡¡¡El marido de mi tía!!! ¡Ja, ja, ja!

—¿De qué tía?—preguntó el pintor, visiblemente aturdido e inquieto.

—¡De mi tía!... ¡De mi prima!... ¡De la señora Revel, si quiere saberlo de una vez!

Y Jacobina, rendida por haber dicho tanto de una sola vez, sin reirse y sin respirar, se desplomó medio ahogada sobre un puf.

—¡Ah, diablo de diablos!—contes[illegible] comenzó a pasearse arriba y abajo rascándose la oreja.—¡Esto es vejatorio! ¡Esto es un golpe terrible! ¡Y no me creía hasta este punto!

Y precipitándose ante un espejo, comenzó a tirar en todos sentidos de su melena gris que cubría su naciente calvicie.

—Realmente, no soy el bebé rosa digno de servir de reclamo a un jabón célebre. No soy tampoco un jovencito... Ni puedo hacer el gomoso. Incluso consiento, si es preciso, en seguir el terrible consejo de Horacio: «Solve, senescenten», las citas latinas están de moda; pero verme aparejado a este vejestorio, y perdona Jacobina la vehemencia de mi indignación. Prefiero más presentar mi dimisión de tío y renunciar a todos los honores inherentes a esta función. Y tú, si tienes la desgracia de caer de nuevo en el respeto, si te oigo otra vez darme este título grotesco al que no tengo ningún derecho, tú...

—¡Oh, Villey!— Jacobina levantándose,—yo tengo tacto y ya ha visto usted que por mí misma he renunciado. Sólo que, si mamá me hace aún observaciones, será usted quien...

—¡Está tranquila, yo la pondré en su lugar a tu madre! Es una mujer encantadora y yo no puedo desear más que pasar por su hermano mayor... Pero ser tomado por el esposo de tu prima Coralia...

Estas lamentaciones fueron interrumpidas por la llegada de la dueña de la casa, que entró rendida y radiante.

—No puedo más—confesó dejándose caer en una mecedora cuyos numerosos cojines aseguraban a su caída toda la blandura deseable.

Y, en tanto Villey le besaba galantemente la mano, ella se volvió hacia su hija:

—Hijita mía, no puedes hacerte idea de las maravillas que hemos visto en casa Delfín; Anita y yo. Nunca nos decidíamos a marcharnos. Nunca la moda ha sido tan deliciosa, tan imprevista y tan adecuada como este año. Esto impulsa a una a cometer verdaderas locuras...

—¿No ha traído a lady Taylor?—preguntó Jacobina.

—No... Es decir, sí... Porque ha ido a su casa a cambiar de traje y dentro de un cuarto de hora estará aquí. Nos hemos encargado el mismo traje de noche. Como ella lo llevará en Nueva York y yo en París, podemos sin peligro permitir este capricho. Y luego el tono es diferente. Ella lo ha escogido malva.

—¿Y usted, mamá, de qué color?

—Verde Nilo. Es un poco atrevido...

M.E.C.D. 2016

# ALQUILERES

## DEPARTAMENTOS

**...ICIO PRIETO MURALLA 98** ...alquilan buenos departamentos ...oficinas muy frescos. Precios ...ables. Muralla 98 entre Cristo ...erraza.

**...SPEDES: APARTAMENTO DE** ...s habitaciones frente al Parque ...ral, agua corriente. Precio económico. Tenemos interiores, desde 10 ...sos. Comida si desean. Prado 93, ...s del bar «Partagás», esquina a ...Neptuno.

**...ABANA 115 ENTRE MURALLA Y** Teniente Rey pequeño departamento con dos posesiones y lavabos.

**PRECIOSO DEPARTAMENTO VISTA** a la calle y agua corriente en Consulado 35. Espléndidos baños, moralidad absoluta, también habitación.

**SAN IGNACIO 48, ALTOS, DEPAR**tamentos y habitaciones independientes, de $22.00 a $8.00, con luz, para verlos e informes, vea a la encargada.

## HABITACIONES

**SE ALQUILA EN ANGELES 41 AL**tos de los billares, una habitación con frente a la calle con baño frío y caliente para hombres solos o matrimonio. Se exije moralidad.

**VEDADO ALQUILO HERMOSA HA**bitación vista calle, lavabo agua corriente matrimonio sin niños o persona sola. Calle 13 No. 32 esquina a ... teléfono F-4777.

**EN MALOJA Y XIFRE, MEDIA CUA**dra de Infanta se alquila una habitación con ventana a la calle en 8 pesos dos meses. Teléfono U-2926.

**EN MALECON 6 A SEGUNDO PISO** se alquilan dos habitaciones, vista a la calle, con toda asistencia, persona sola, $15, más de dos $30 en adelante. Teléfono A-9178.

**HABITACIONES FRESCAS, MALE**cón 333. Altas y bajas. Casa de familias. Informes: Encargado de la misma y M-2222.

**EN EL VEDADO EN RESIDENCIA** particular se alquila una magnífica habitación y un garage. Se dan y toman referencias. F-5068.

**CABALLERO QUE DESE UNA HA**bitación a la calle y muebles, agua corriente y tranquilidad, pase por Industria No. 62 (entrada por Trocadero).

**CASA MODERNA, NEPTUNO 64. AL**quilo espléndida habitación amueblada, para dos compañeros o matrimonio, con toda asistencia. Buena comida. Precios económicos. Sólo personas decentes. Telf. M-1331.

**VEDADO. CUATRO 170 ENTRE 17** y 19 al fondo alto del garage alquilo fresca habitación para hombres solos o matrimonio sin niños. Puede verse de 4 a 6 p.m.

**SE ALQUILAN ESPLENDIDAS HA**bitaciones con comida a personas de estricta moralidad en Industria y San José (altos del Cine)

**FAMILIA MORALIDAD GLORIA 48** altos, entre Suárez y Revillagigedo alquila a personas mayores morales dos habitaciones, juntas o separadas. Se exigen referencias.

**SE ALQUILA UNA ESPLENDIDA** habitación, muy fresca y muy independiente, tiene salida al balcón. Neptuno 45 segundo piso, entre Aguila y Amistad.

**CASA PARTICULAR, DE ESTRICTA** moralidad, habitación de lujo, para matrimonio con comida a precio convencional. Aguacate 88, primer piso, entre Obrapía y Lamparilla.

**SE ALQUILAN DOS MAGNIFICAS** habitaciones con comida a matrimonio o compañeros, Reina 111 entre Campanario y Lealtad. Moralidad. Precios económicos. Casa nueva.

**EN EL VEDADO EN RESIDENCIA** particular se alquila una magnífica habitación se dan y se toman informes. F-2309.

**MONSERRATE 93, ALTOS, ENTRE** Lamparilla, Obrapía: Se alquilan habitaciones con muebles, lavabo, agua corriente, a precio de situación. Otros informes en la misma.

**FAMILIA DE MORALIDAD, ALQUI**la dos habitaciones, separadas, con vista a la calle, propias para matrimonio o señora sola que desee asistencia completa. San Lázaro 93, último piso.

**SE ALQUILA AMPLIA HABITACION** con sus servicios, en la azotea de Jovellar 21-C. La llave en la bodega. Informes: F-4353: $10.00.

**EN SUNTUOSA RESIDENCIA, FREN**te al colegio La Salle, alquilo habitación fresca, altos: baño privado, independiente, con toda asistencia. Cambiamos referencias. Calle 13 y B., Vedado: F-4176.

**NO ALQUILE HABITACION SIN** ver Galiano 90. Baratísimas. Agua caliente, baño caliente, moralidad. Comida exquisita. Ingrediente primera. Manteca chicharrón, aceite «Ballester». También admito socio habitación.

**FRESQUISIMA HABITACION, BA**ño privado, agua caliente, balcón a la calle, magnífica comida, hay teléfono, con toda asistencia, módico precio. Belascoaín 64, esquina a Salud, altos botica.

**ALQUILO 2 HABITACIONES, UNA** con vista a la calle, con muebles o sin ellos a personas de estricta moralidad con muy buena comida. Calle Morro No. 2, altos, entre Genios y Cárcel.

**SE ALQUILA HABITACION EN** Oficios 58, alta, para matrimonio o persona sola, sin niños. Informan teléfono A-7631.

**AGUACATE NUMERO 88. SEGUNDO** piso se alquila una habitación amueblada, con agua corriente a hombre solo. Casa de familia honorable.

**SE ALQUILA UNA HABITACION** en casa de familia a matrimonio o caballero solo, poco alquiler. Informes: ... Doy y exijo referencias. San Rafael 302 entre Mazón y ... teléfono A-7391.

**EN CASA DE FAMILIA HONORA**ble, se alquila una habitación con balcón a la calle y todo servicio. Neptuno 45 primer piso.

**CONSULADO 45, SEGUNDO, AM**plia habitación matrimonio u hombres solos, toda asistencia, agua corriente, comida inmejorable, familia, no alquila sin visitarnos.

**EN CASA DE FAMILIA SE ALQUI**la magnífica habitación para matrimonio o dos personas con comida y todo el servicio. Informan en Línea 106 entre 4 y 6, Vedado. Teléfono F-8796.

**OBISPO 54 HERMOSA HABITACION** toda asistencia con balcón; otra interior, lavabo y calentador, comidas a la habitación, excelente comida; precio razonable. Hay teléfono; casa seria.

**EN PRADO 54, ALTOS, CASA DE** la familia Guardado, se alquila una habitación con todo servicio.

**CASA PARA FAMILIA: PRADO 65.** Se alquilan amplias y frescas habitaciones, con balcón a la calle, Comida inmejorable, con toda asistencia. También habitaciones en la azotea para matrimonio u hombres solos.

**SE ALQUILA UNA HABITACION** con baño privado en Línea 209 Vedado, estricta moralidad.

**EDIFICIO 'CUBA', SEIS PISOS,**
Empedrado número 42. Se alquilan amplias y ventiladas habitaciones, muy baratas. Elevador, lavabo, luz toda la noche. Orden y moralidad. Telf. M-5113.

**...O, EN OFICIOS 8 SE ALQUILAN** habitaciones y departamentos, casa de moralidad y en Cuba 32 se alquilan departamentos con vista a la calle. Casa moral y sin niños.

**REINA Y BELASCOAIN, ALTOS**
del café "Las Avenidas". Se alquilan amplias y ventiladas habitaciones. Nunca falta el agua.

# ALQUILERES

## 84 HABITACIONES

**EN EL VEDADO EN RESIDENCIA** particular, se alquila una magnífica habitación y un garage. Se dan y toman referencias. F-5068.

## 85 NAVES y LOCALES

**OFICINA ALQUILO PARTE DE LA** mía, en el lugar más céntrico de la Habana barata. Telf. M-1162. Horas hábiles.

**ALQUILO LOCAL DE 37 MTS. POR** 9 propio para industria, garage o para casa inquilinato, con pequeña reforma. Puerta Cerrada 45.

**SE ALQUILA UNA NAVE DE 8x28,** muy barata. Castillo 45 A. Informes de 3 a 5 p.m.

**MAGNIFICO LOCAL PARA COMER**cio o industria, 300 metros, doble servicio, muy claro y ventilado, precio módico. Amargura 51 Teléfono: A-7769

**SE ALQUILA LOCAL PARA CARNI**cería, puesto frutas, lechería, barbería, véalo, calle Goicuría esquina Luis Estévez. Informan al lado accesoria Sra. Renduela, en Santos Suárez.

**SE ALQUILA UNA NAVE MODERNA**

de 500 metros cuadrados, construída de mampostería en la Calzada de Jesús del Monte.

**MENDOZA Y CIA.**

OBISPO 63

**SE ALQUILA MAGNIFICO LOCAL** para un buen establecimiento en Diez de Octubre 147, frente a Agua Dulce. Precio: $30.00. Obispo 53, Teléfono M-6917.

**SE ALQUILA ESPACIOSA NAVE,** 40 metros de fondo por 10 de frente, dos puertas metálicas. Aguiar No. 112, entre Amargura y Teniente Rey. Informes y llaves, Carlos III, No. 73. Teléfono U-3923.

**SE ALQUILA UN GRAN LOCAL DE** 300 metros con habitaciones, situado en la Calzada del Monte No. 461. Informa: Sr. Sardiña. Telfs. XO-1518 y F-4198.

**GRAN LOCAL PROPIO PARA ES**tablecimiento en lo más céntrico de Monserrate, cedo local o parte, mide ocho de frente por veinte de fondo, sirve para cualquier giro. Teléfono M-2687, Martínez.

**ALQUILO LOCAL PARA ALMACEN** San Ignacio 48.

**SE ALQUILA UNA ESPLENDIDA** habitación muy fresca y muy independiente, tiene salida al balcón. Neptuno 45 segundo piso entre Aguila y Amistad.

**$30** Gran oportunidad para un buen negocio. Se alquila magnífico local con su cocina, propio para restaurant, Marina número 2, edificio Carreño. Informan en el mismo. Telf. M-6747.

**ALQUILO HERMOSO LOCAL PUER**tas metálicas, Infanta 52½ entre Benjumeda y Desagüe. Propio para comercio o industria. Informan: Infanta 521½ C.

**ALQUILO NAVE 450 METROS, SA**lón alto, balcón, buena construcción; propia para industria importante, bien situada. Flores 7, entre Agua Dulce y Serafines. Preguntar en el No. 5 por Joaquín.

**SE ALQUILA PARA ESTABLECI**miento la moderna esquina Carmen y Lealtad. Teléfono M-4602.

## 87 HABANA

**$33.00 ALQUILO HOSPITAL 18 1er** piso entre Jovellar y Vapor. Sala, 3 cuartos, baño intercalado, comedor, cocina, baño servicio de criados. Llave bajos. Teléfono I-3010.

**MODERNOS PISOS ALTOS Y BA**jos alquilo en Aramburo y Animas (esquina botica) con sala, comedor, una y dos habitaciones baño y cocina. Llaves encargado casa de vecindad por Aramburo.

**SE ALQUILA CASITA EN SAN** Francisco 13 B bajos, entre Neptuno y San Miguel. Sala, comedor, 2 habitaciones, baño intercalado, cocina y patio. Acabada de pintar, $25.00. Informan: Bufete de Fernández y Cuadrado. M-2602 O-Reilly 26, altos

**LAGUNAS 48, SEGUNDO PISO, EN**tre Perseverancia y Lealtad: sala, recibidor, tres habitaciones, baño, comedor, cocina y servicio de criados. Llave en la misma. Informes: Telf. A-1112.

**SE ALQUILA LA CASA LAGUNAS** 68, altos, modernos, entre Gervasio y Escobar, compuesta de sala, 3 cuartos, cocina baño y servicios en 28 pesos. Informes en la misma. Telf. U-7030.

**ALQUILO: VIRTUDES 104, ALTOS,** 32 pesos, último precio: sala, saleta, dos habitaciones, baño, cocina. Verla, de 2 a 4. Informes: 29 número 40, entre A. y B.

**45 PESOS, ULTIMO PRECIO, SAN** Miguel 87, bajos: sala, comedor, 4 habitaciones, patio, cocina y servicios. Verla, de 1 a 2. La llave en el número 116.

SE ALQUILA EL 1er piso de la calle de Luz No. 29 con sala, comedor, 2 cuartos, cocina y baño completo. Informan en los bajos.

**ALQUILO HERMOSO PISO EN CON**desa 46 B esquina Lealtad, sala, comedor, dos habitaciones, baño intercalado, cocina gas, fresquísimo. Llave en Tostadero, informan Lealtad 188 2o piso.

**JESUS MARIA 66, B AJOS, CON** tres habitaciones, sala, saleta, etc. La llave en la bodega. Informes: Muralla 97.

**LOMA DE LA UNIVERSIDAD, SE** alquila Basarrate 19 con sala, saleta, 3 cuartos, comedor al fondo y baño intercalado acabada de reedificar. Informan en U-2866, verse a todas horas.

**SE ALQUILA LA MODERNA Y** fresca casa Montoro No. 4 entre Carlos III y Lugareño, la llave en la misma de doce a seis de la tarde. Informan F-2078.

**SE ALQUILA: VILLEGAS 41, BAJOS** entre O-Reilly y Progreso: $38.00; con sala, comedor, 3 habitaciones, baño y cocina. The Trustt Company of Cuba, Obispo 53. M-6917.

**ALQUILO ALTOS: CERRADA DEL** Paseo número 1, entre Zanja y Salud: sala, saleta, 4 cuartos, comedor, cocina y baño. No falta el agua. Llaves en la misma. Informes: Telf. I-5490.

**LUZ 86, ALTOS: SALA, RECIBIDOR,** 3 cuartos, baño completo, comedor al fondo y cuarto en la azotea: 45 pesos. Informes: M-8893.

**SE ALQUILAN LOS ESPACIOSOS** y ventilados altos de Consulado 80 entre Refugio y Colón. Informan: teléfono F-3294.

# ALQUILERES

## 87 HABANA

**SE ALQUILA AGUIAR 21, BAJOS,** entre Chacón y Cuarteles, zaguán, saleta, sala, cuatro cuartos, baño completo, comedor, cocina de gas y de carbón, patio, traspatio servicio de criados y garage. La llave en los altos. Informan F-5169.

**SE ALQUILA UN PISO DE ESQUI**na, Angeles y Estrella. Otro y dos habitaciones separadas. Reina 111, Edificio Colonial. Telfs. M-2924 y A-9921.

**SE ALQUILAN BAJOS MODERNOS** Figuras 25, entre Manrique y Tenerife, sala, comedor, 3 habitaciones, baño completo, cocina gas a una cuadra de Monte. Llave bodega Manrique.

**CASA NUEVA: $30.00, ROMAY 25,** media cuadra de Monte. Nunca falta agua. Abierta, de 2 a 6: sala, saleta, baño intercalado, comedor al fondo. Librería Albela: U-5783.

**ESTRELLA, ENTRE XIFRE Y PLA**sencia, altos «Centro Escolar J. M. Zayas»: Sala, comedor, tres habitaciones, baño, cuarto, servicio criados. Llave en la misma. Informan: A-7842.

**ALQUILO MODERNOS ESPACIOSOS** altos. Neptuno 175 esquina Gervasio. Sala, saleta, tres cuartos, comedor al fondo, baño intercalado, servicio completo criados. Informan: F-5919.

**ALQUILO MODERNOS ALTOS SAN** Francisco entre San Lázaro y Concordia, sala, comedor, dos cuartos, baño completo, agua abundante, cerca Universidad. Llaves San Lázaro 325, bajos.

**SE ALQUILA EL ESPLENDIDO** piso de la casa Aguiar No. 3½ esquina a Peña Pobre, compuesto de sala, 3 cuartos, baño completo, agua fría y caliente. Informan en la carnicería de la misma.

**NEPTUNO 80, ENTRADA POR MAN**rique. Familia decente ofrece a señoritas estudiantes, por precio módico, casa y comida en lugar céntrico. Casa ventilada y clara, estricta moralidad.

**SAN JOSE 226, LOMA UNIVERSI**dad, altos modernos, de sala, dos cuartos, baño lujoso y cocina de gas. Llaves en lechería de esquina. Informes: F-2124 y M-2863.

**MORRO NUMERO 8, ENTRE CAR**cel y Genios, moderno primer piso alto: recibidor, sala, comedor, tres dormitorios con closets, excelente cuarto de baño y otro auxiliar, cuarto y servicios de criados. Informes en la misma, el portero.

**SAN JOSE NUMERO 224, ESQUINA** a Mazón, altos: sala, dos habitaciones, comedor, baño completo y cocina. Precio: 28 pesos. Se puede ver a todas horas, inclusive domingo, por estarse pintando.

**Galiano y San Lázaro, altos, por Galiano. Magnífica casa**

Compuesta de sala, comedor, 4 habitaciones, baño intercalado, cocina, cuarto y servicio de criados. Precio: $65.00. Informes en el mismo. Teléfono M-6747.

**MALECON 62 Y SAN LAZARO 200,** entre Galiano y San Nicolás, de 55 a 22 pesos, pisos completos y apartamentos de varios tipos. Vea al encargado en el segundo piso.

**ALQUILO PISITO MODERNO EN** planta baja del edificio de Lealtad 188 compuesto de sala, habitación baño intercalado, cocina. Llave la bodega. Informes en 2o piso.

**ALQUILO $55 ESPLENDIDO PRI**mer piso, Industria 6, sala, recibidor, 5 cuartos, salón comedor, doble servicio, muy clara y fresca. En $30 amplios bajos. Merced 19, sala, saleta, 3 cuartos, etc.

**$25.00. MODERNOS ALTOS 3 HABI**taciones, sala, comedor, baño completo. Muy frescos. Agua abundante. Entre dos líneas tranvías, Vigía y Fernandina.

**MALOJA 140 ESQUINA LEALTAD,** moderna, sala, y comedor grandes, dos cuartos, baño completo con calentador, cocina, patio, alquiler $32. Llave en la bodega. Informan Telf. I-6249.

**ECONOMICAS**

**Casas de sala, saleta, comedor, dos y tres cuartos, baño intercalado, cocina, cuarto y servicio de criados, en los mejores lugares de la Ciudad:**

| | |
|---|---|
| Trece y M. (edif. Maine) | $ 25.00 |
| Marina 16-C. | $ 20.00 |
| Galiano y San Lázaro, altos, por Galiano | 70.00 |
| **Departamentos de dos y tres habitaciones, baño y cocina:** | |
| San Lázaro 222-24 | 15.00 |
| Velázquez No. 91 C | 15.00 |
| Calle 22 número 24, entre 17 y 19 | 10.00 |
| Santa Irene 94 | 10.00 |
| Lindero 24 | 12.00 |
| Amistad núm. 68 (Astor) | 14.00 |
| Dragones núm. 12 | 10.00 |
| Marina núm. 2, (Carreño) | 10.00 |
| San Ignacio núm. 25 | 8.00 |
| tre 27 y 28 | 10.00 |
| Cerro y Colón, local | 4.00 |
| Calle Doce y 23 | 18.00 |

**Oficinas Genios esq. a Morro Telf. M-6747**

## 88 VEDADO

**EDIFICIO RIVERSIDE. PISOS IN**dependientes. Los más frescos vista río, mar. Sala, dos tres cuartos, baño intercalado, comedor fondo, garage, $15, $18, 25. Ruta 57 puerta 17 esquina 26. Vedado.

**SE ALQUILA LA CASA DE DOS** plantas, calle Nueve número 33, entre F. y G., Vedado, acabada de pintar toda. Compuesta de jardín, portal, vestíbulo, sala, comedor, toilet, cocina, servicio de criados y garage, en los bajos.; terraza, cuatro hermosas habitaciones y cuarto de baño completo, en los altos. Informes: FO-2246. La llave al lado, esquina.

**CALLE L NUMERO 189, ENTRE 19** y 21, chalet de dos plantas: sala, saleta, recibidor, comedor, cuartos de criados cinco dormitorios, 3 baños y terraza. Llaves allí. Informes: Telf. U-3509.

**VEDADO. A 155 ENTRE 15 Y 17,** alquilo casa, jardín, portal, sala, comedor, hall, cuatro cuartos, el de criados en la azotea, y demás comodidades. M-1840.

**CON HERMOSA SALA, COMEDOR,** tres cuartos, portal y jardín, se alquila la casa antigua calle 11 No. 37 entre 8 y 10, Vedado, 30 pesos, dos meses en fondo. Su dueño calle 4 No. 185 altos, esquina a 19.

**27 No. 338, ENTRE PASEO Y A,**
sala, comedor, biblioteca, 3 grandes cuartos, lujoso baño, pantry, despensa, cuartos, servicio criados, gas y carbón. Garage F-2670 $75.

**VEDADO. ALQUILO LA PLANTA** alta calle 21 entre 8 y 10, acera sombra, acabada de fabricar. Portal, cerrado, sala, hall, 4 cuartos, 2 baños, comedor, pantry con despensa, cocina con closet, cuarto criados, baño, lavadero. Precio: $75. F-7273.

**G No. 254 ENTRE 25 Y 27 PLANTA** baja, sala, tres cuartos, baño completo comedor, cuarto criados y demás servicios, de 9 a 11 a.m J. Posse.

**SE ALQUILA BONITO PISO BIEN** amueblado, Vedado. Terraza, sala, recibidor, tres habitaciones, baño completo intercalado, comedor, cuarto criado y cocina. Informes: M-1085, de 9 a 1.

**SE ALQUILA: QUINTA NUMERO** 96, bajos, entre Cuatro y Seis: jardín, portal, sala, 4 habitaciones, baño intercalado, comedor, cocina, patio, cuarto y servicio de criados. Informes: Obispo número 53: M-6917.

**ALTOS FRESQUISIMOS, PROPIOS** dos matrimonios, 4 grandes dormitorios, sala, comedor, saleta, hall, dos baños intercalados, terraza, servicio de criados y garage, 25 esquina D., piso segundo.

# ALQUILERES

## 88 VEDADO

**ALTOS MODERNOS, 2da., 29 ENTRE** F y G., Vedado: Sala, comedor, cuatro habitaciones, baño intercalado, cocina de gas, servicio de criados, $40. Teléfono FO-1765.

**ALQUILO, CALLE OCHO, CASI A 17** y Parque Nacional: Sala, gabinete, 6 habitaciones, 3 baños, pantry, office. Informan en la misma. Teléfono M-2044.

**SE ALQUILA LA CASA 2 ESQUINA** 11, acabada de redecorar, tiene cinco habitaciones y 2 baños. Precio 150 pesos, teléfono F-4145.

**VEDADO: CALLE TRECE ESQUINA** a F., amplia y cómoda residencia: jardín, portal corrido, vestíbulo, recibidor, gran sala, hall central, seis dormitorios, salón de comer, galería al fondo, dos baños completos, dos cuartos de criados con sus servicios, pantry, cocina, garage con su cuarto y servicios de chofer y sótano. Las llaves, de 1 a 5 p. m. Informes: Obispo 16, altos.

**21 ENTRE G Y F.**

Bajo nuevo, decorado, portal, sala, comedor, 3 habitaciones, baño intercalado, cuarto y servicio de criados, y garage. Precio: $60.00. Informes: teléfonos M-2037 y F-4407 y bodega esquina.

**CALLE ONCE NUMERO 127, MO**derna y lujosa residencia: jardín, portal, sala, comedor, 3 habitaciones, 2 baños completos, servicio de criados y garage. Llaves e informes: calle L número 106. F-2124.

**21 No. 244, ENTRE E y F, BAJO Y** alto, 7 habitaciones, portal, garage, cuarto y servicios criados, $85. Teléfono U-2381.

**VEDADO. ALQUILO ALTOS EN 70** pesos. Calzada 114 entre 6 y 8. Sala, comedor, 4 cuartos, 2 baños intercalados, 2 de criados, garage. Informes esquina a 6 No. 110 bajos.

**G Y CALZADA, VEDADO, SE AL**quila lujoso chalet con jardín, dos portales, recibidor, sala, biblioteca, comedor, pantry, cocina, baño, cuarto servicio auxiliar con lavabo y garage, con cuarto de chofer, en los bajos: seis cuartos, dos baños, varios closets, recibidor, cancha de handball y torre de observación, en los altos. U-1710. Tavel.

**CHALET: CALLE 29 NUMERO 39,** entre E. y F., sala, 3 cuartos, 2 cuartos y servicios de criados, garage y pantry. Informes: F-2248. La llave en el 37.

**ALQUILASE ESPLENDIDA RESI**dencia amueblada o sin muebles. Avenida Columbia No. 19: Sala, recibidor, 5/4, 3 baños, biblioteca, hall, comedor, terraza, pantry, doble garage y servicios criados, $85.00. Informes: FO-7359.

## 89 CERRO y PALATINO

**SE ALQUILA UNA CASITA MO**derna con sala, saleta, dos habitaciones y todos sus servicios y cocina, en el Reparto las Cañas, calle Washington No. 2 la guagua hasta la esquina. Informan al lado el Encargado o al teléfono M-5287.

**$20.00 CASA BUENA. SALA, COME**dor, tres cuartos, muy fresca abundante agua y escalera a la azotea San Cristóbad 16 esquina a Prensa, una cuadra del tranvía del Cerro. Llaves en bodega de esquina.

**SE ALQUILAN LOS ALTOS DE CE**rro 649, muy frescos con sala, saleta y cuatro habitaciones. Informes por el teléfono M-5354.

## 90 MARIANAO y sus REPARTOS

**SE ALQUILA UNA CASA EN 1a.** entre 14 y 16, Almendares, sala, recibidor, comedor, cuatro cuartos, baños, garage, cocina, dos cuartos y servicio criados. Informan en la misma de 2 a 5. solamente.

**EN TAVE ENTRE 26 Y 28, REPAR**to Miramar. Se solicita una criada de mano, soltera y sin novio. Que tenga referencias y que sea blanca. Sueldo: $14.00.

**FRENTE A PARQUE JAPONES, CA**lle 16 entre C y D, Almendares. Jardín, portal, sala, recibidor, 3 habitaciones, garage, cuarto criados, moderna, amplia, $35. I-6348 y M-8733

**SAN MARIANO 35 CASA DE 3 CUAR**tos, baños; San Francisco esquina altos baño intercalado. Informan 17 No. 419, F-2869.

**AVENIDA ALIADOS No. 1 5 CUAR**tos, hall, garage, cuarto criados, dos baños intercalados. Informan 17 No. 419, F-2869, Vedado.

**ALMENDARES— MEDIA CUADRA** de la línea calle Quinta, fabricación moderna, portal, sala, dos cuartos, comedor, baño completo, cocina, patio traspatio y pasillo, ganga. Su dueño F-4739.

**LA SIERRA: CALLE A. NUMERO 6,** entre Seis y Ocho: jardín, portal, sala, tres habitaciones, baño intercalado, hall, comedor al fondo, garage, cuarto y servicio de criados y patio. Se alquila en 45 pesos. Informes: F-4640.

**GRAN RESIDENCIA, PROXIMA A**
desocuparse. Se alquila precioso chalet nuevo, en 22 entre Quinta y Séptima, reparto Miramar. Compuesto de portal, vestíbulo, saleta, sala, comedor, cocina y pantry, cuarto y baño de criadas y terraza al fondo, garage, cuarto y baño de chofer. Piso alto: cuatro grandes cuartos, dos lujosos baños en colores, cuarto de costura y terraza al frente. Informes: familia Rocha: 20 entre Quinta y Séptima, reparto Miramar.

**AMPLIACION DE ALMENDARES,** Calle 12, entre 3a. y 4a.: Alquilo magnífica casa, 4 cuartos, 2 baños, garage para 2 máquinas, etc. Teléfono FO-2142.

**ALQUILASE ESPLENDIDA RESI**dencia amueblada o sin muebles. Avenida Columbia No. 19: Sala, recibidor, 5/4, 3 baños, biblioteca, hall, comedor, terraza pantry doble garage y servicios criados, $85.00. Informes: FO-7359.

**REPARTO MIRAMAR. SE AL**quilan calle 14 entre 1a y 3a. Avenidas, acabado de fabricar, chalet con todas las comodidades.

**COLUMBIA. AVENIDA 7a ENTRE** las calles 1 y Ave. de la Ciudad Militar, se alquila una casa acabada de fabricar con cinco habitaciones sala, antesala y comedor al fondo garage y dos cuartos de criados. Teléfono F-3950.

**REPARTO MIRAMAR 16 ENTRE** Quinta y Séptima Avenidas. Magnífica residencia con o sin muebles dos garages. Informan en la misma.

**QUEMADOS MARIANAO, A UNA** cuadra General Lee, finquita 4000 metros cuadrados, casa mampostería, 3 cuartos, baño intercalado, portal, sala, comedor y garage, $35.00. También próximo a desocuparse, bungalow doble forro, 3 cuartos, sala, comedor, portal, baño intercalado y cocina, frente a General Lee: $30.00. Llaves encargado. General Lee No. 3. Informes: M-2863.

**SE ALQUILA UN CHALET EN 2** y Línea, Reparto Miramar, con todas comodidades, informes en el mismo de 9 a 11 y de 3 a 6 por el teléfono A-8842.

**SE ALQUILA UN CHALET PROXI**mo a desocuparse en 6a y 1a. Buena vista al fondo de las casas Barraqué, puede visitarse, informes: teléfono A-8842.

**VERANEE FRENTE AL MAR,** SE alquila o vende elegante residencia Primera Ave. entre 4 y 6 Reparto Miramar, 4 cuartos, gran living-room 4 closets, sótano, pantry, garage, terraza, pintándose, informan M-7245.

## 91 J. DEL MONTE Y LA VIBORA

**SE ALQUILA PROXIMO A TERMI**narse la casa Vista Alegre entre San Lázaro y San Anastasio con 4 habitaciones y baño intercalado. Informan teléfono I-6059.

# ALQUILERES

## 91 J. DEL MONTE Y LA VIBORA

**VIBORA: LOMA DE CHAPLE. AL**quilo modernos bajos: portal, sala, galería, 2 cuartos, comedor, cocina y cuarto de criados. Informan: A-6845 Llave altos.

**CORREA 21: JARDIN, PORTAL, SA**la, 4 habitaciones, comedor, baño completo, cuarto y servicio de criados: $34.00. Telf. FO-7822.

**SE ALQUILA: SAN LAZARO 23, EN**tre San Francisco y Milagros, Víbora. Llaves, de 11 a 1.

**$20.00 JARDIN, PORTAL, SALA, CO**medor, dos habitaciones, cocina, baño intercalado. Fresquísima. Muchas comunicaciones. Milagros esquina a Sola. Informes: Mendoza y Cía., Obispo No. 63.

**SE ALQUILA LA CASA MILAGROS** 23 A Portal sala, saleta, cuatro cuartos, comedor al fondo, baño intercalado, patio y traspatio, servicios de criados. Informan I-5402.

**SE ALQUILA CASA MODERNA, VI**bora: Jardín, portal, sala, 2 cuartos, comedor, cocina, baño, calentador, agua abundante; guaguas esquina; 2 cuadras tranvía, Lacret 34-B, entre Juan Bruno Zayas, Cortina. Llaves al lado, letra A, $25.00. A-7055.

**ALQUILO MAGNIFICA CASITA AL**ta, Balcón grande, sala, dos cuartos, baño primera, azotea, Avenida Estrada Palma 219, entre Mayía Rodríguez y Sola. Guaguas Ruta 15. Mayía Rodríguez, Santos Suárez.

**SAN JOAQUIN ESQUINA A CRIS**tina: Sala, comedor, dos habitaciones, baño y cocina. Precio: $23.00. Véase a todas horas. Informes: Obispo 53. Teléfono M-6917.

**SE ALQUILA: DELICIAS 65 ENTRE** San Francisco y Milagros, cinco habitaciones, cuarto criados, sala, comedor y portal. Informan: M-7703. Padrón.

**ALQUILO CASA SAN FRANCISCO** 42, entre San Lázaro y Buenaventura, portal, sala, saleta, dos grandes cuartos, baño, cocina, patio. Están pintándola. Informan en la misma.

**SE ALQUILA EN LA VIBORA, CA**lle Carmen y Luz Caballero, chalet de dos plantas, con sala, comedor, cocina y pantry, siete habitaciones dos baños, dos habitaciones para criados, garage y un gran terreno para jardín. Informan Manzana de Gómez 240 teléfono M-6693.

**SAN MARIANO ESQUINA A MI**guel Figueroa frente al Parque, se alquila chalet de dos plantas con garage, sala, saleta, comedor, cocina y cuarto de criada, 5 cuartos y baño en los altos. La llave en Miguel Figueroa No. 15. Informan: Cuba 24, el Encargado. Telf. M-3274.

**SE ALQUILAN LOS ALTOS DE LUZ** número 1, Loma de Chaple, con terraza, sala, 4 habitaciones, 2 baños completos, cuarto, servicio de criados, terraza al fondo con lavaderos. La llave en el número 3, altos. Informes: Telf. F-5507.

**SE ALQUILAN LOS BAJOS DE LUZ** número 3, Loma de Chaple, con portal, jardín, sala, saleta, 3 habitaciones, baño, cuarto y servicio de criados, garage y cuarto de chofer. La llave en los altos. Informes: Telf. F-5507.

## 92 STOS. SUAREZ y MENDOZA

**REPARTO SANTOS SUAREZ: SE** alquila una casa en Luis Estévez entre Juan Delgado y Goicuría, con tres cuartos, sala, comedor y las demás comodidades. Informes, el encargado.

**SANTOS SUAREZ: SE ALQUILA CA**sa nueva, Libertad entre D-Strampes y Figueroa: sala, saleta, 3 cuartos, baño intercalado, comedor al fondo, cocina y servicio de criados. Informes en la misma.

**CASITA: SALA, CUARTO, PORTAL,** patio, cocina acabada de pintar, $14. Vega 7 esquina Serafines 2 cuadras Agua Dulce.

## 93 LUYANO

**20 PESOS: REYES 8, ENTRE MAN**gos y Remedios planta alta, sala, dos cuartos, comedor y demás servicios, allí la llave. M-6204 J. Posse

**SE ALQUILA PROPIA PARA MA**trimonio, a una cuadra del parque de Fábrica, la casa Reforma número 32 y medio, compuesta de sala, comedor y una habitación, con su baño intercalado completo. Informes en la misma, de 8 a 1 y de 2 a 5 p. m.

**ARANGO No. 125, LETRA A, POR** Fábrica, $20, con sala, comedor, 2 habitaciones, baño, cocina y patio. La llave por Arango. (Local).

## 94 LAWTON y BATISTA

**REPARTO LAWTON: SE ALQUILA,** calle Quince esquina a A., con portal jardín, sala, dos habitaciones, baño intercalado completo, saleta de comer al fondo, una cuadra del tranvía. Informes: calle A, número 21, bajos, entre 16 y 17. Telf. X-2141.

# SE SOLICITAN

## 99 SOLICITUD DE ALQUILERES

**ALQUILO CASA O NAVE PARA DE**dicarla a vivienda. Hago obras por mi cuenta, de 10 a 30 habitaciones. Facilito dinero sobre alquileres a base de contrato. Damas número 28, Rodríguez. A-8152.

**MATRIMONIO DECENTE SIN NI**ño desea una habitación altos en casa corta familia moral, en la Habana. Informa por carta Sr. Lorenzo. Lealtad 82, bajos.

## 101 PERDIDAS

**EN LA PLAZA DEL CRISTO SE HA** extraviado un gato color amarillo rojizo. El que lo devuelva en Lamparilla 76 o informe su paradero, será gratificado.

**SE SOLICITA A LA MUCHACHA** española, llamada Benita, que estuvo en el año 1926, sirviendo en casa de la señora Juanita. Para informes: X-1813. También solicito una criada para cocinar y limpiar.

## 108 AGENCIAS DE COLOCACIONES

**"LA HABANERA" U-1880**

Servimos con referencias, criadas, cocineras, manejadoras, mensajeros de boticas y toda clase de servidumbre de ambos sexos. Neptuno 255 esquina a Espada. U-1880.

**LA MATANCERA: A.7740**

Servimos rápidamente: criadas, cocineras, choferes. Toda clase de servidumbre y empleados de ambos sexos con referencias, Sol número 111. entre Egido y Villegas.

**AGENCIA "BEERS"**

La Decana de las Agencias mantiene todos los días, el más completo servicio para su numerosa y distinguida clientela, tanto en servicio doméstico, como para oficinas, regida por las más altas y principales normas de sistema y de conducta irreprochable. (Desde 1906), Plaza de la Catedral 16: M-7730.

**CUBAN AMERICAN EMPLOYMENT.** La casa más acreditada en el servicio de cocineros, criados, cocineras, criadas, manejadoras, choferes camareros y oficinas, españoles, jamaiquinos y asiáticos. Consulado 142. Teléfono M-1534.

## 103 CRIADAS y CRIADOS

**SOLICITO CRIADA PARA TODO EL** trabajo de un matrimonio solo, en apartamenoto chico. Tiene que saber cocinar bien. Buen sueldo y dormir fuera. Aguila 157, altos, departamento 4.

**SOLICITO CRIADA DE MANO, QUE** no sea recién llegada y sepa servir bien la mesa. Parque Loma del Mazo, esquina a Saco, Víbora.

**SE SOLICITA UNA CRIADA DE MA**no, que sepa algo de cocina, en Teniente Rey 83, primer piso, altos de la mueblería.

**SE SOLICITA UNA MUCHACHA PE**ninsular, que sepa lavar, planchar y algo de costura. Que sea formal, trabajadora y tenga referencias. Telf. F-3103.

# SE SOLICITAN

## 103 CRIADAS y CRIADOS

**SE SOLICITA UNA SIRVIENTA QUE** tenga referencias, sueldo $7, dormir en la colocación. Santos Suárez 115 esquina a San Julio.

**SE SOLICITA UNA JOVEN ESPA**ñola que tenga referencias y sepa trabajar, para Juan Delgado y Milagros. Casa pintada de beis. Sueldo: 10 pesos

## 104 COCINERAS y COCINEROS

**SE SOLICITA BUENA COCINERA** repostera blanca, de mediana edad, que sea limpia y duerma colocación, para reparto Miramar. $15. 11 No. 188 entre H e I. Vedado.

**MATRIMONIO ESPAÑOL, SOLICI**ta una señora española, de mediana edad, que sepa cocinar y los quehaceres de casa chica. Que tenga referencias. Sueldo: $15.00. Mayía Rodríguez 12, entre General Lee y Lacret, Santos Suárez.

**SOLICITO COCINERO Y REPOSTE**ro. Parque de la Loma del Mazo esquina a Saco. Víbora.

**SOLICITO UNA JOVEN ESPAÑOLA,** para limpiar y cocinar. Que duerma en la colocación. Sueldo: 15 pesos. Avenida Sexta entre Diez y Once, casa rosada, Ampliación de Almendares, tranvías Playa. Telf. FO-1371.

**SE SOLICITA UNA MUCHACHA** que duerma en la colocación para cocinar y lavar la ropa de dos niñas. Sueldo $9.00. San Miguel, 180, altos.

## 109 COSTURERAS y MODISTAS

**COSTURERAS: SE SOLICITAN BUE**nas oficialas para coser, en Prado núm. 68, bajos.

## 110 LAVANDERAS

**SOLICITO ESPAÑOLA, MEDIANA** edad, que sepa lavar y planchar ropa fina, traer referencias, sea limpia, dormir fuera, tratar de 5 y media a 7 y media p.m. solamente. Paseo No. 213 entre 21 y 23, Vedado. $17.00.

## 112 JARDINEROS

**NECESITO JARDINERO FORMAL,** positivamente competente. Excelentes referencias, indispensables, de su carácter y de su capacidad. Escribir todos los detalles, a: Ortuzar, apartado 206. Habana.

## 114 AGENTES y VENDEDORES

**ASUNTOS COMERCIALES: SE CE**de la representación de los productos de la Compañía de Productos Nacionales «Felices», para las provincias de La Habana y Matanzas: almíbar, pasta de chocolate y confituras. Garantía y seriedad. Arbol Seco 14. 'Felices».

**SOLICITAMOS AGENTES, CUENTA** propia, productos necesarísimos, hombres y mujeres 70, 100 por 100, ganancia segura. Remitiremos por 50 centavos, muestras de tamaño regular. Laffayete, Aguiar 110, departamento núm. 11.

**SE SOLICITAN AGENTES EN ES**ta ciudad y en el interior, para la Consultoría Central, Manzana de Gómez 251.

**SE SOLICITAN AGENTES O VEN**dedores para la Habana y el interior, prefiriendo para la Habana los que tengan camiones. Informes: Compañía de Productos Nacionales, Felices, Arbol Seco, 44.

**NECESITAMOS PERSONAS COM**petentes ambos sexos, bien relacionadas con particulares para emplearlas con buena retribución. Dirigirse Sr. Bernal, Muralla 98, Edificio Prieto departamento 109.

## 115 OFICINISTAS

**NECESITO DEPENDIENTA PARA** una revista; otra para sombrerería, y una mecanógrafa, sueldo: $30. También necesito cocinero para hotel, $60; un criado y un chauffeur, $30. Compostela 58, agencia.

## 116 SOCIOS

**SE SOLICITA UN SOCIO CON 1,500** pesos, para una gran casa de huéspedes; y un encargado para una casa. Que traiga 300 pesos en efectivo, de garantía. Se le da sueldo, con toda asistencia. Informes: Animas 71, de 9 a 11 a. m. y de 2 a 4 p. m.

**SOCIO NECESITO PARA NEGOCIO** compra y venta produce buena utilidad, de vida propia, uno de los mejores con mil pesos. Martínez Infanta y Clavel, Nave.

## 117 SOLICITUDES VARIAS

**SE SOLICITA MATRIMONIO BLAN**co sin hijos para conserje edificio de Apartamentos. Es indispensable sepa de mecánica, pinturas y albañilería y tenga referencias. Escriba apartado 761 dando referencias y dirección.

**FARMACIA. PRACTICO CONOCIDO,** larga experiencia, habla inglés buenas referencias busca trabajo en casa seria. Telf. F-3259.

**DOS SEÑORAS SE HACEN CARGO** de 1 o dos niños para criarlos por un tanto mensual. Informan: Telf. M-7260.

**VENDEDORES DE AMBOS SE**xos, con práctica y experiencia para artículo necesario. Magnífica retribución. De 8 a 11 a. m. José Alió y Compañía, Zanja 140.

# SE OFRECEN

## 118 CRIADAS y CRIADOS

**SE DESEA COLOCAR UNA MU**chacha española para cuartos o comedor, sabe zurcir, tiene referencias, no se coloca menos de $15, teléfono U-6609.

**SE OFRECE JOVEN ESPAÑOLA** para cuartos o manejadora, con buenas referencias. Telf. F-3017. Pasaje Montero Sánchez No. 30.

**SE DESEA COLOCAR UNA SEÑORA** peninsular de mediana edad para criada de mano. Tiene referencias y sabe cumplir con su obligación. Onforman teléfono F-3129

**SE DESEA COLOCAR UNA MUCHA**cha blanca del país para criada de mano. Informan F-5678.

**SE DESEA COLOCAR MUCHACHA** española para criada de mano o para criada de cuartos, lo mismo en la ciudad que en los repartos, tiene buenas referencias, y conoce su obligación. F-5084.

**SE DESEA COLOCAR UNA JOVEN** del país blanca para cuartos o para todo, siendo corta familia, no menos de 15 pesos. Llame FO-2664.

**SE DESEA COLOCAR UNA JOVEN** española para criada de mano o manejadora. Informes: Telf. F-6079.

**DESEA COLOCARSE JOVEN BLAN**ca del campo para criada. Llame: F-6082.

**SE DESEA COLOCAR UNA JOVEN** española para criada de cuartos, comedor o manejadora, sabe coser algo. Tiene referencias, prefiere el Vedado. No se coloca menos de $18. Informan 12 y Línea No. 90. Teléfono F-3437.

**ME OFREZCO PARA TODOS LOS** quehaceres de la casa y para lavar. Entiendo de repostería, con referencias. Telf. FO-3424.

**SE OFRECE UNA JOVEN ESPAÑO**la, para criada de cuartos o comedor. Tiene referencias. Telf. F-6108.

**SE DESEA COLOCAR UNA JOVEN** para criada de cuartos o manejadora. Lo mismo duerme en la colocación que fuera. Telf. F-2326.

**SE DESEA COLOCAR UNA JOVEN** española, de criada de mano o cuartos. Sabe lavar y planchar ropa fina. Tiene referencias: U-6714.

**VENDO CASA DE TRES PLANTAS,** cielo raso: $8,000. Trato directo con el interesado. No corredores. Dueño: Milagros 31, entre Delicias y Buenaventura, Víbora, de 7 a 9 a. m. y de 1 a 5 p. m.

# SE OFRECEN

## 118 CRIADAS y CRIADOS

**SE DESEA COLOCAR UNA JOVEN** española para cuartos, comedor o manejadora, es formal y tiene buenas referencias teléfono F-3448 de 2 a 6

**SE SOLICITA UNA ESPAÑOLA, PA**ra criada de mano. Que traiga referencias. Sueldo: $15.00. Calzada número 167, entre I. y J.

**ESPAÑOLA MEDIANA EDAD, TRA**baja por horas, limpia y hace el almuerzo. Villegas 87, entrada Amargura, en la misma una cocinera repostera.

**SE OFRECE UNA CRIADA DE MA**no española no le importa cocinar y limpiar si es corta familia o cocinar solo. Sabe cumplir con su obligación. Telf. M-4042.

**SE DESEA COLOCAR UN JOVEN** de la raza blanca para dependiente de café o bodega o mensajero de botica u otro quehacer. elf. F-2549. Luis

**DESEA COLOCARSE UNA MUCHA**cha española para cuartos o comedor, lleva tiempo en el país, desea casa de moralidad, tiene buenas referencias. Teléfono FO-2805.

**SE DESEA COLOCAR UNA MUCHA**cha para coser y limpiar 1 o dos habitaciones. Informes por el teléfono F-4927, pregunten por Lourdes.

**DESEA COLOCARSE UNA CRIADA** de mano, también se coloca de manejadora, tiene buenas referencias. Informa Herrera 5a 110 Esquina 10, Vedado, teléfono F-3019.

**SE DESEA COLOCAR UNA JOVEN** española para criada de manos. Tiene referencias. Teléfono I-5784.

**SE DESEA COLOCAR JOVEN DE** color, de criado de manos; no tiene pretensiones; con referencias. Teléfono M-5135.

**SE OFRECE BUENA CRIADA ES**pañola para cuartos y costura, de buenas referencias. Teléfono M-6690.

**CRIADO ESPAÑOL SE COLOCA EN** casa particular; tiene buenas referencias; sale al interior y repartos y plancha ropa de caballeros. Informan al Teléfono U-4145.

**SE DESEA COLOCAR UNA JOVEN** española en casa de moralidad; sabe cumplir con su obligación. Informan en San Rafael No. 65, entre Lealtad y Campanario, bajos.

**JOVEN JAPONES DESEA COLOCAR**se en casa particular, criado de manos o jardín. Informan: Telf. A-9814.

**SE DESEA COLOCAR UNA INGLE**sa, para limpiar por horas; también una lavandera y cocinera y repostera. No duermen en la colocación: FO-1927.

**SE DESEA COLOCAR UNA MUCHA**cha de color, fina, para criada de mano o manejadora. Entiende un poco el inglés. Llame: Telf. M-8052.

**SE DESEA COLOCAR UNA SEÑO**ra española, con un matrimonio o corta familia. Tiene referencias. Informes: Oficios 25, entre Santa Clara y Sol.

**SE DESEA COLOCAR UNA JOVEN** española. Tiene referencias de las casas donde ha trabajado. Informes: Telf. F-6039.

**SE DESEA COLOCAR UNA MUCHA**cha española, de mediana edad, para criada de mano. No le importa ayudar un poco en la cocina. Tiene referencias y sabe trabajar. Informes: F-6260.

**SE DESEA COLOCAR UNA ESPA**ñola de mediana edad, para criada de mano, de cuartos, o para atender señora sola, es formal y educada. Tiene referencias: F-5884.

**SE OFRECE UNA JOVEN DE BUE**na presencia y buenas referencias, para comedor o cuartos y coser, o para las dos cosas, siendo corta familia. No se coloca menos de $15.00: M-1534.

**DESEA COLOCARSE UNA CRIADA** blanca, para cuartos o comedor; tiene referencias de las casas que ha trabajado; buena presentación; sabe cumplir y duerme en la colocación. M-3339.

**SE OFRECE JOVEN DE COLOR,** para criardo de mano, duerme en la colocación. Tiene buenas referencias. Informan al teléfono F-3164.

**SE OFRECE CRIADO DE MANO** español, práctico en servicio fino, con buenas referencias. Informan: Aguacate 75. Tintorería Telf. A-0347

**SE DESEA COLOCAR UN CRIADO** fino peninsular en casa de familia, práctico en todo servicio. Plancha ropa de caballero, tiene referencias de familias distinguidas. M-4157.

**SE DESEA COLOCAR UN JOVEN** de color para criado, no le importa ir a finca fuera de la Habana, tiene referencias o garantía, Paseo 8 F-3164.

## 119 COCINERAS y COCINEROS

**SE DESEA COLOCAR UNA MUCHA**cha de color, para cocinar. Tiene referencias y sabe hacer dulces. Sueldo: 15 pesos. Desea buen trato. Telf. FO-3312.

**SE OFRECE MUCHACHA DE CO**lor para cocinera o criada, duerme en la colocación y sabe su oficio. Sra. Rodríguez I-3552.

**RUMANA, BUENA PRESENCIA CO**cinera de primera clase, desea colocarse, cocina toda clase de comida y repostería. Referencias de familias distinguidas, F-3017, San Lázaro 504, Adela.

**SE DESEA COLOCAR DE COCINE**ra una señora española sabe su obligación, no le importa ir a los repartos tiene referencias. Informan Reina 14. Telf. M-5287.

**SE DESEA COLOCAR UNA ESPA**ñola para cocinera o para cocinar y limpiar, no duerme en la colocación, Tiene buenas referencias. Teléfono: F-2722.

**SE DESEA COLOCAR UNA ESPA**ñola para cocinar, en casa particular, buenas referencias, duerme en la colocación. Informan Concordia 84, esquina a Escobar.

**SE OFRECE UNA BUENA COCINE**ra. Tiene muy buenas referencias. Informes: Quinta número 110, Vedado: F-3019.

**SE DESEA COLOCAR UNA COCINE**ra, de color. No duerme en la colocación y no le importa hacer pequeña limpieza. En la misma, una criada. Informan: F-7261.

**SE DESEA COLOCAR EN CASA PAR**ticular, un cocinero y repostero, español, de 32 años de edad, sin pretensiones. Sabe hacer toda clase de comidas, dulces y helados y hacer plaza. Ha estado 4 años en casa del doctor Claudio Mendoza y 3 años en casa del señor Andrés Pereira. Informes: Amistad 120. Telf. A-0515.

**SE DESEA COLOCAR UNA ESPAÑO**la, para matrimonio solo, o para cocinar solamente. Informes: Telf. U-6861.

**SE OFRECE UNA COCINERA ES**pañola. Tiene buenas referencias y sabe cumplir con su obligación. Telf.

**SE DESEA COLOCAR UNA BUENA** cocinera española, de mediana edad, cocina a la criolla y a la española y sabe de repostería. No duerme en la colocación. Telf. A-9153.

**GRAN COCINERO FINO ASIATI**co, desea colocarse en casa particular, muy práctico criolla, española y francesa, hace dulces variados, limpio y formal; tiene muy buenas referencias. Teléfono M-4313.

**SE DESEA COLOCAR UN COCINE**ro del país repostero o se hace cargo de una cocina bien sea huéspedes, particular restaurant o comercio. Informan: Telf. A-9560.

**SE DESEA COLOCAR UNA ESPAÑO**la de cocinera repostera, tiene buenas referencias. Informan teléfono F-4443. No se coloca fuera del Vedado.

**SE DESEA COLOCAR UNA ESPA**ñola de mediana edad para cocinar o limpiar. Teléfono A-9774.

**DESEA COLOCARSE UNA COCINE**ra de color de 15 a 20 pesos, sabe hacer dulces, tiene referencias U-3476

**SE OFRECE UNA ESPAÑOLA PARA** cocinera no le importa ayudar a la limpieza siendo poca familia entiende de algo de repostería, tiene buenas referencias. Telf. U-6642.

# SE OFRECEN

## 119 COCINERAS y COCINEROS

**COCINERA Y REPOSTERA DE CO**lor desea colocarse en casa particular, ha de ganar buen sueldo. Tiene referencias. 5a No. 60 por A. de 1 a 3.

**SE OFRECE UNA BUENA COCINE**ra tiene muy buenas referencias, Informa Herrera 5a 110 Esquina 10, Vedado. F-2019

**COCINERO CHINO, QUE COCINA** muy bien a la criolla y española y sabe hacer dulces, se ofrece a familias; llame al teléfono F-2443. Julio Bú.

**SE DESEA COLOCAR UNA SEÑORA** de mediana edad para cocinar solamente o criada de mano, sabe trabajar, es cumplidora, lo mismo va repartos; prefiere casa fina y moral, si no paga de 15 a 20 pesos, no molesten. Llamar: Telf. M-9530.

**SE DESEA COLOCAR UN BUEN** cocinero y repostero asiático. Cocina a la criolla y española, muy práctico y aseado. Informes: Telf. M-4647.

**SE DESEA COLOCAR UN ASIATI**co, cocinero y repostero, en casa particular, sabe cocinar a la criolla, española y francesa. Tiene referencias y sabe cumplir con su obligación. Telf. M-9164.

**SE DESEA COLOCAR UNA COCINE**ra español, de mediana edad, para cocinar a matrimonio o corta familia. Tiene buenas referencias y sabe cumplir con su obligación. Telf. M-4637.

**SE OFRECE UNA COCINERA, DE** mediana edad, con buena sazón, para cocinar y limpiar a matrimonio o corta familia. También cocina sólo. Sale a los repartos y duerme fuera, Aguila 231: M-1149.

**DESEA COLOCARSE UNA BUENA** cocinera, hace algo de limpieza, tiene referencias de buenas casas, duerme o no en la colocación; es muy limpia y tiene presentación. M-3339.

**SE DESEA COLOCAR UNA BUENA** cocinera española; cocina a la criolla y española y es buena repostera y tiene referencias. Teléfono A-9413.

**SE DESEA COLOCAR UN CRIADO** español, práctico en el trabajo y sirve a la rusa, con buenas referencias de familias distinguidas. Teléfono M-8633.

**OFRECESE CASTELLANA MEDIA**na edad limpia y competente en su trabajo de cocinera, duerme fuera, no hace plaza. Teléfono F-2206 o B Nro. 20 entre Once y Trece; no la busquen por 8 o 10 pesos.

**SE DESEA COLOCAR UNA COCI**nera para matrimonio, duerme fuera. F-3164 preguntar por Nena.

**EXCELENTE COCINERO REPOS**tero asiático, sabe cocina americana, criolla y española, desea colocarse casa particular, tiene recomendaciones. Informan calle San Rafael 76 esquina Lealtad o teléfono M-4104 Preguntar Alfredo 10 a 12 y de 2 a 4 paga viaje.

**BUEN COCINERO Y REPOSTERO** joven chino desea casa particular, cocina bien a la criolla, española y americana, pastelería y repostería, muy limpio, tiene Buenas referencias Informan M-4503.

## 120 MANEJADORAS

**SEÑORA JOVEN SIN PRETENSIO**nes desea colocarse de manejadora con familia de moralidad. Teléfono: FO-2144

**SE DESEA COLOCAR UNA JOVEN** hija de españoles para manejar o limpiar, sabe cumplir su obligación. Para informes al teléfono F-6256.

**JOVEN ESPAÑOLA DESEA COLO**carse para manejadora. Tiene referencias de las mejores familias de la Habana. Siempre se ha dedicado a cuidar niños. Teléfono F-3953.

**INGLESA DE COLOR, MEDIANA** edad, desea colocarse de manejadora o criada de cuartos; menos de $15, no, Llame F-6228, de 9 a 11, de 2 a 5. 5ta. No. 59, Vedado, entre B y C.

## 106 CRIANDERAS

**SE OFRECE SEÑORA BLANCA JO**ven del país, buena criandera con suficiente leche y alimentisa. Informan teléfono FO-1077.

## 124 LAVANDERAS

**DESEA COLOCARSE UNA JOVEN** criada para lavar y planchar, sabe planchar bien las camisas y para ayudar a la limpieza. Informan Amistad 79. Sastrería.

## 125 CHOFERES

**DESEA COLOCARSE UN CHOFFER** de color en casa particular, sabe cumplir con su obligación y tiene referencias. Informan F-6767.

**CHOFFER MECANICO 16 AÑOS** de práctica desea casa particular o comercio tiene referencias de buenas casas, es persona seria y sabe cumplir su obligación. M-3215 Dpto. 16.

**SE OFRECE JOVEN CHAUFFEUR,** particular, pocas pretensiones. Teléfono A-7677.

**SE DESEA COLOCAR UN CHOFER** español, de mediana edad; tiene buenas referencias, no tiene pretensiones. Informan en Morro No. 46. Garage. A-9628.

**SE OFRECE CHOFER PARA CASA** particular o comercio. Informan Teléfono M-5600.

## 129 OFICINISTAS

**SE OFRECE UN JOVEN CUBANO,** blanco, para mecanógrafo. Es titular y no tiene pretensiones. Para informes: Telf. U-4896. Vázquez.

**SE DESEA COLOCAR UN TENEDOR** de libros y para trabajos de Nómina, almacén, estadística, listero. Trabajos de oficina, español e inglés. Escribir a Reynaldo, Jesús María número 51, Habana.

**DESEA COLOCARSE EN OFICINA,** comercio, joven serio, honrado, cumplidor. Buenas referencias. Sin pretensiones, conocimientos generales de oficina y bastante de inglés, teneduría, taquigrafía, mecanografía. Es también choffer. Sr. Gómez, calle Empresa letra J. Cerro.

**SE DESEA COLOCAR UNA SEÑO**rita para mecanógrafa o taquígrafa con buenas referencias. Teléfono X-1894.

**CUBANO, 28. SOLICITA TRABAJO** oficina, comercio o industria. Excelente preparación contabilidad, cálculo inglés, etc. Referencias, experiencia, seriedad. Escriba a «Solicitante», Clasificados DIARIO DE LA MARINA.

**JOVEN CUBANO, FORMAL, SIN** pretensiones, solicita trabajo oficina, casa comercio o algo análogo; sabe escribir en máquina, San Rafael 152-L. y Oquendo. Telf. U-5824.

**DESEO COLOCARME PARA COBRA**dor, conserje, encargado de casa, hotel u oficina; mayordomo de clínica o club, o sociedad, finca o cosa análoga; tengo garantía y referencias. Teléfono M-2731.

**TAQUIGRAFO-MECANOGRAFO, EN** castellano, con conocimientos generales de contabilidad, oficina e inglés, ofrece sus servicios. Tiene buenas referencias. Escriba a: J. B. R., Departamento de Anuncios Clasificados, DIARIO DE LA MARINA, Habana.

## 121 OFERTAS VARIAS

**SE HA EXTRAVIADO HACE DOS** semanas un perro Boston Terry, blanco y negro. Entiende por «Topy», se gratificará, informes al F-5198.

**SE OFRECE MATRIMONIO JOVEN** español, ella de cuartos, él de comedor, juntos o separados, van al campo, buenas referencias, dejen dirección o teléfono Informan M-4071.

**SE DESEA COLOCAR COCINERO** español, cocina española, criolla, repostería para casa particular, comercio o fincas en el interior, es hombre solo. Dirección: Aguila 75 teléfono A-0347.

**SE OFRECE ENFERMERA PRACTI**ca, cubana, para asistir enfermo especialmente nerviosos. Tiene mucha práctica y buenas referencias. Desea trato con familia solvente. Teléfono M-8125.

M.E.C.D. 2016

# LAS EXIGENCIAS DEL PROLETARIADO. COMPLICAN LA SITUACION DE FRANCIA

## *Para estudiar las relaciones entre los EE.UU. y Filipinas*

Mr. Roosevelt ha aprobado el nombramiento del Comité encargado de dicho estudio

WASHINGTON, abril 14. (AP.) — El Departamento de Estado anunció hoy que el Presidente Roosevelt ha aprobado el nombramiento de una comisión filipino-americana de doce miembros con la misión de que estudie las relaciones económicas entre los dos gobiernos como preliminar de la terminación del trato preferencial comercial.

La pimera reunión de la comisión citada, que estará presidida por el subsecretario de Estado Francis B. Sayres, se ha señalado para el 19 de este mes.

Los comisionados americanos son: Joseph E. Jacobs, jefe de la Oficina de Asuntos Filipinos del Departamento de Estado y presidente del grupo americano; Louis Domeratzky, jefe de la División de Información Regional del Bureau de Comercio Interior y Exterior del departamento de Comercio; Lynn R. Edminister, analista económico jefe de la División Comercial del Departamento de Estado; coronel Donald C. McDonald, 2do. Jefe del Bureau de Asuntos Insulares del Departamento de la Guerra; Carl Robbins, segundo jefe de de la sección azucarera de la administración de ajuste agrario y Frank A. Waring, economista de la Comisión de Aranceles.

Los comisionados filipinos son: José Yulo, secretario de Justicia de Filipinas y presidente del grupo filipino; Conrado Bentitez Decano del Colegio Comercial de la Universidad de Filipinas; Joaquín M. Elizalde, miembro del Consejo Nacional Económico; Quintín Paredes, Comisonado Residenta; José E. Romero, líder del partido de la mayoría en la Asamblea Nacional y Manuel Roxas, líder del partido de minoría en la propia Asamblea.

La comisión conjunta recomendará un programa para el ajuste de la economía nacional filipina en preparación de la terminación de las relaciones comerciales preferentes entre los Estados Unidos y ese país.

«El Presidente Quezón y el Comité interdepartamental han convenido en que las relaciones comerciales preferenciales terminarán en la fecha más próxima posible, dándose a Filipinas la oportunidad de reajustar su economía nacional», dice la nota del Departamento de Estado.

Uno de los factores que será estudiado por la Comisión ha de ser la proposición hecha por el Presidente Quezón para que adelante la fecha de la independencia del Archipiélago desde 1946 a 1938 o 1939.

## *En el Canadá, los obreros pretenden cambio de gobierno*

Piden a Estados Unidos hagan causa común con ellos. Mandan un mensaje

OSHAWA, Ontario, abril 14. (AP.) Los huelguistas de la General Motors de ésta han pedido que los obreros de las fábricas de los Estados Unidos declaren huelgas de simpatía para forzar la dimisión del Gabinete de Ontario que defiende al gremio de Oshawa.

El ministro del Trabajo David Croll abandonó el cargo a instancias del primer ministro Mitchell Hepburn, que se opone a la organización de Lewis.

El alcalde Alex Hall publicó la petición de que se declaren huelgas en las fábricas de la General Motors en los Estados Unidos para demostrar la lealtad a los 3,700 afiliados de la organización que se hallan en huelga en ésta, diciendo que su demanda es un ultimátum para poner burn, que se opone a la organización de una unión internacional.

Los obreros de los Estados Unidos deben estar en huelga para el lunes o se aconsejará a los trabajadores de Oshawa que abandonen la Unión y vuelvan al trabajo.

Hepburn acusa a Lewis de tratar de ser dictador de la industria canadiense y agregó que la C. I. O. tiene filiaciones comunistas.

El ministro dimitente Croll combatió esta afirmación hoy y defendió a los huelguistas de Oshawa por «actuar dentro de sus derechos como ciudadanos de Canadá y del Imperio.»

En Montreal se declararon en huelga 5,000 obreros de la industria del vestido y Perth, Ontario, a 60 millas de Ottawa, ha tenido la primera huelga en su historia, cuando cien obreros de la Perth Shoe Company abandonaron el trabajo pidiendo el reconocimiento de la Unión de Obreros Zapateros del Canadá. Ochenta mujeres siguieron trabajando.»

## *EL PUESTO DE LOS ESTADOS UNIDOS EN LA CONSTRUCCION DE AVIONES MILITARES ESTA OCUPADO HOY POR ALEMANIA*

### En enero del pasado año, Alemania no tenía más que mil seiscientos, pero hoy cuenta con tres mil aeroplanos

Inglaterra, está activando la construcción de los buques porta-aviones. El que acaba de ser botado al agua está considerado el más moderno del mundo y vale un dineral

NUEVA YORK, abril 14. (Por el New York Herald Tribune).—Alemania marchó el año pasado a la cabeza del mundo en la construcción de armamentos aéreos, según cálculos estadísticos de la construcción de aviones de combate, en el «Anuario de Aviación Militar», que edita **Howard Mingos** y publicado hoy aquí. Alemania ha suplantado así a los Estados Unidos en el Quinto lugar, que ocupaban los Estados Unidos, entre las siete grandes potencias del mundo. Alemania tiene ahora cinco veces más aviones de combate que hace solo dos años. Mingos dijo que el poderío aéreo alemán saltó de 1,600 aviones, en enero del pasado año, a tres mil a principios de este año, relegando así a Estados Unidos al sexto lugar en la posición de las fuerzas aéreas, a pesar de que los 2,200 aviones de combate de Estados Unidos, representan un aumento de trescientos sobre los poseídos por Estados Unidos el año pasado. Después de Alemania, Italia y el imperio inglés han logrado el mayor aumento de fuerzas aéreas, desde 1936, añadiendo cada una de ellas 400 aviones a sus respectivas flotas aéreas.

Mingos dice: El sorprendente desarollo de las fuerzas aéreas alemanas en los últimos doce meses, ha aumentado considerablemente el poderío e influencia del gobierno de Hitler en las Cancillerías de Europa y Asia, pero ha puesto en evidencia dos puntos débiles, la influencia de los cuales el tiempo demostrará plenamente.

Primero: El programa alemán de fuerzas aéreas ha hecho que toda Europa comprenda el peligro de no estar preparada desde el punto de vista aéreo. El resultado ha sido que Inglaterra, Francia y Rusia aumentasen sus programas aéreos, para mantener la paridad. El programa aéreo ruso está haciendo que Japón tenga que competir con él y la expansión aérea francesa ha hecho que Italia aumente el alcance de su programa aéreo.

Segundo: Todo el secreto y el misterio de que son capaces los líderes militares alemanes no han podido encubrir el hecho de que el Reich carece de materiales necesarios para una prolongada y continua producción y operación de aviones después que se declare la guerra».

**Inglaterra activa la construcción de buques porta-aviones**

LONDRES, abril 14. (Por el New York Herald Tribune).—El nuevo buque porta-aviones «Ark Royal», que ha costado al pueblo inglés tres millones de libras y que ha sido descrito por ser Samuel Hoare, Primer Lord del Almirantazgo, como «el más moderno del mundo», fué lanzado al agua en Birkehard. Excepto el «Hermes», que solo lleva a bordo veinte aviones, este es el primer buque construído especialmente por Inglaterra para prestar servicio como «porta-aviones». Hoare, en unas declaraciones hechas después del lanzamiento dijo: «Hasta ahora los portaviones han sido buques viejos, acondicionados para prestar servicio como porta-aviones; esto dió pocas oportunidades para poder adaptar debidamente el diseño de porta-aviones a la cada día más importante participación de la aviación en la flota de guerra inglesa; ahora, con este moderno porta-aviones, será posible obtener muy grandes ventajas del servicio aéreo adscripto a la flota. «El Almirantazgo ha ordenado la construcción de dos buques porta-aviones adicionales: el «Illustrious» y el «Victorious», los que serán similares al «Ark Royal». Después se construirán dos más.

**Los Estados Unidos, según el Anuario de Aviación, han descendido del quinto al sexto lugar en aviones de combate**

NUEVA YORK, abril 14. (AP).—El Anuario de Aviación que acaba de publicarse informa que los Estados Unidos, han descendido del quinto al sexto lugar entre las siete naciones que poseen más aviones de combate «para una emergencia.»

El país en que se ha operado el mayor aumento durante el año ha sido Alemania, que avanzó del séptimo al quinto lugar.

El personal de que disponen las naciones, según el Anuario, es como sigue: La Gran Bretaña, 52,000 con 4,500 pilotos activos o calificados; Francia, 50,000 con 4,000 pilotos; Italia, 43,000 con 3,600 pilotos; Japón, 22,000 con 2,300 pilotos.

Los aeroplanos de combate con que cuentan las principales naciones son: Imperio británico, 2,800 en enero de 1935, 3,600 en enero de 1936 y 4,000 en enero de 1937; Francia, 3,600, 3,400 y 3,600 respectivamente; Rusia, 3,000, 3,300 y 3,400; Italia, 2,300, 2,800 y 3,200; Alemania, 600, 1,600 y 3,000; Estados Unidos, 1,900, 2,060 y 2,200 y Japón, 1,850, 1,800 y 2,000.

### UN AVION HIZO EL VUELO DE AFRICA AL BRASIL Y EMPLEO PETROLEO CRUDO

NATAL, Brasil, abril 14. AP. El aeroplano «Zephyr», de la Lfthansa alemana, aterrizó hoy procedente de Bathurst, Gambia, Africa Occidental, después de un vuelo experimental durante el cual utilizó petróleo crudo en vez de gasolina como combustible.

Los miembros de la dotación dijeron que el vuelo por el Sur del Atlántico, hecho en trece horas y cincuenta minutos, ha demostrado que el costo del combustible se reduce a la mitad usando petróleo crudo.

Los dos motores de 60 caballos de fuerza del aeróplano consumieron 570 galones de petróleo, desarrollando una velocidad media de 134 millas por hora.

### NOVIAZGO PROLONGADO Y ESCONDIDO

A pesar de que hace dos años se viene hablando del posible matrimonio de Jean Harlow con William Powell, por primera vez ha sido posible tomar una fotografía de los dos juntos. Aquí aparecen en compañía de Al Kaufman, en el Hollywood Restaurant de Nueva York.

## *Tres muertos ayer en México, en otro choque de obreros*

Después de un exilio de un año regresará a su Patria el ex-Secretario Morones

ORIZABA, Veracruz, abril 14. AP. Las rivalidades entre las organizaciones obreras han causado hoy tres muertos más en el segundo combate que se registró en los últimos cinco días en las fábricas de tejidos de la parte oriental de México.

Los testigos presenciales dicen que los afiliados de la Confederación Obrera de México atacaron a los afiliados de la Confederación Regional de Obreros Mexicanos en las fábricas de Villa Nogales, cerca de Orizaba.

Se entabló un tiroteo en el curso del cual hubo un muerto y cinco heridos, todos de la C. R. O. M. Estos, tratando de vengarse, salieron de las fábricas y continuaron la lucha en las calles.

Los miembros de la C. R. O. M. se han declarado en huelga en señal de protesta contra los ataques de sus enemigos.

**Luis Morones regresará a su país natal**

WASHINGTON, abril 14. (AP.)—Luis Morones, ex-ministro del Trabajo de México que se halla exilado en este país, visitó hoy la Embajada de México antes de regresar a su ciudad natal.

El ex-ministro mexicano fué expulsado hace un año con el ex-presidente Calles y pasó el tiempo de destierro en los Estados Unidos.

Recientemente el gobierno del Presidente Cárdenas decidió permitir que Morones regresara, pero no retiró la orden con respecto a Calles.

Morones es secretario de la Federación Pan-Americana del Trabajo y Presidente de la C. R. O. M. que se corresponde en México con la Federación Americana del Trabajo.

Dijo que regresará a su patria con el propósito de ayudar a la reorganización, si fuera necesario de las unidades con las que ha estado asociado tanto tiempo. Espera estar en México dentro de quince días.

### EXAMINAN PROPOSICIONES

LONDRES, abril 14. AP. La Conferencia Azucarera Internacional tomó hoy en consideración, en sentido general, varios proyectos indicados para el aumento del consumo, la regulación de los impuestos y subvenciones y el mejoramiento de los precios.

## Temen en el Japón al espionaje y a sus maquinaciones

Registrados los pasajeros de un vapor alemán en busca de una fotografía misteriosa

TOKIO, abril 10. (Por el New York Herald Tribune).—Otra alarma de espionaje hizo que la policía del Japón demorase el desembarco de los 134 turistas del vapor alemán «Potsdam», que llegó hoy a Yokohama, procedente de Europa, mientras se hacía intensa búsqueda de una persona a quien se acusaba de haber tomado una fotografía de un destructor nipón frente a la base naval de Yokohama.

Cuando el barco germano pasó frente a la base naval al mediodía, se cruzó con el destructor nipón «Yukase»; el piloto de un avión naval nipón, que volaba a poca altura sobre el barco, vió cuando una persona, desde la cubierta del «Potsman», tomaba una fotografía del destructor referido. El piloto avisó inmediatamente a las autoridades navales de la base de Yokosuka, las que a su vez notificaron a las autoridades de Yokohama. Cuando el «Postdam» atracó al muelle de Yokohama, seis policías subieron a bordo y exigieron que todos los pasajeros permaneciesen a bordo hasta que ellos descubrieran quién había tomado la foto. kohama. Cuando el Potsdam» negaron haberlo hecho. Entonces la policía nipona se incautó de todas las cámaras fotográficas de los turistas del «Potsman», diciendo que se revelarían los negativos para descubrir al culpable. Después de dos horas de conferencia el capitán del «Potsdam» logró que la policía accediese a que los pasajeros desembarcaran.

**BOMBARDEO EN MADRID**

MADRID, abril 14 (UP).—La artillería roja ha estado bombardeando intensamente las posiciones nacionalistas durante una hora, de 11 a 12 m.

## *Fué desalojada una fábrica mediante el empleo de gases*

Una organización de los agricultores contra las huelgas de brazos caídos

DETROIT, abril 14. (AP). —Después de media hora de lucha con gases lacrimógenos, más de trescientos policías y delegados del sheriff arrestaron a 150 huelguistas en su mayoría mujeres, de la fábrica de Yale and Towne Manufacturing Co.

Tres hombres fueron llevados a un hospital y uno de ellos, George Sissage, fué asistido de una fractura en el brazo.

La policía obligó a los huelguistas a someterse a la orden dictada por la Corte de Justicia, arrojando bombas de gases contra el edificio.

**Los agricultores contra las huelgas de brazos caídos**

KENT, Washington, abril 14. (AP) Los hombres de negocios y los plantadores han consolidado una organización que tiene por objeto impedir las huelgas de brazos caídos en las fincas de esta rica área productora de vegetales y anunciaron a los obreros del campo que no desean que se repita «la desastrosa experiencia de California».

Los ciudadanos que arrojaron ayer a diez filipinos que se declararon en huelga de brazos caídos en una finca, anunciaron que han reclutado cuatrocientos hombres más los que entrarán en acción tan pronto como suene la sirena de incendios de la ciudad.

«Si cualquier otro grupo de filipinos cree que va a tener una calurosa recepción—dijo el alcalde R. E. Worden—sepa que no estamas dispuestos a consentir esas huelgas aquí, después de haber visto las desastrosas experiencias del año pasado en California.

## *ROOSEVELT PUSO EL DE CUBA Y LOS ESTADOS UNIDOS COMO EJEMPLO DEL RESULTADO DE SU POLITICA PRO PAZ*

Cree que la unión de las naciones del Continente habrá de consolidarse plenamente en un breve lapso. Brillante discurso del Jefe de Estado en la fecha de las Américas

WASHINGTON, abril 14. (AP).—El Presidente Roosevelt invitó hoy a los pueblos del continente americano a dedicarse «a consolidar los lazos que nos unen en la gran familia americana de naciones».

«Durante los últimos cuatro años hemos ido lejos», dijo el Presidente en un análisis de los asuntos panamericanos y de la reciente Conferencia de Paz de Buenos Aires. «y estamos resueltos a seguir adelante hacia la meta, que está a la vista».

Pronunció este discurso Roosevelt ante la Unión Panamericana reunida en sesión especial para conmemorar el Día Panamericano.

Cuando el Presidente terminó su discurso se volvió a los enviados de las repúblicas americanas y les prometió que los Estados Unidos siempre cumplirán su palabra.

Recordó el Presidente que en medio de la lucha interna de Cuba les invitó a la Casa Blanca para tratar de las medidas cooperativas que pudiesen tomarse en ayuda de la república hermana.

El aquel tiempo, dijo el Presidente, prometió que los Estados Unidos, abandonando la política de pasados años, no intervendría en Cuba.

Desde entonces, continuó diciendo el Presidente, ha aumentado la amistad y la cooperación entre las naciones americanas.

Calificando de significativos y de vasto alcance los resultados de la Conferencia de Buenos Aires, el Presidente recordó a los enviados panamericanos que había asistido a sus sesiones y dijo que «la más profunda impresión que había sacado era la relativa a la potencia de la unidad de las Américas para el desarrollo de las instituciones democráticas en el Nuevo Mundo y como ejemplo favorable a la causa de la paz del mundo».

«La democracia no puede prosperar —agregó—en una atmósfera de inseguridad internacional. Tal inseguridad alimentan el militarismo, la regimentación y la negación de la libertad de expresión, de reunión pacífica y de religión. Tal inseguridad desafía los ideales de la democracia basados en la libre elección de gobiernos por el pueblo. Y como lógico desarrollo nosotros los de las Américas creemos que el continuado mantenimiento y mejoramiento de la democracia constituye la garantía más importante de la paz internacional.»

## *Mercado de Valores*

LONDRES, abril 14. (Por The N. Y. Herald Tribune). La declaración del Canciller del Exchequer, Neville Chamberlain, anoche en la Cámara de los Comunes, al efecto de que el Gobierno no quería intervenir con el flujo de los negocios hacia la recuperación y que el Gobierno nada haría que tendiera a bajar los precios de los productos de consumo, tuvo un efecto alcista en la Bolsa de Valores hoy. Las principales acciones industriales que desde hace tiempo se han visto abandonadas, se vieron hoy muy favorecidas, especialmente las acciones de las empresas navieras. Las minas de oro de Suráfrica también disfrutaron del optimismo del mercado.

**LA BOLSA DE PARIS**

PARIS, abril 15. (Por The N. Y. Herald Tribune).—Después de un tono generalmente sostenido, las emisiones francesas bajaron durante la sesión de la Bolsa hoy, cerrando las cotizaciones a un nivel más bajo, que los precios del martes; el pequeño volumen de operaciones fué atribuído a la proximidad de la liquidación quincenal, que se efectúa mañana, esperándose que los tipos sean algo onerosos. Los valores internacionales demostraron disposición relativamente favorable, lo que es explicable en cuanto concierne a las emisiones de productos primarios a la mejor tendencia en los mercados de metales.

**LA BOLSA DE NUEVA YORK**

NUEVA YORK, abril 14. (Por The N. Y. Herald Tribune).—Casi todos los mercados financieros mejoraron hoy, siendo el tercer día consecutivo desde la decisión del Tribunal Supremo sosteniendo la constitucionalidad de la ley obrera Wagner, que la Bolsa de Valores ha avanzado. Sin embargo, el alza de acciones no fué espectacular, dando la lista cierto aspecto de cansancio. La única nota descollante fué la súbita fuerza desplegada por las acciones de petróleo; el volumen de operaciones fué moderado. El promedio de ganancias del mercado fué de trece centésimas de punto.

## Austria permanece indisolublemente unida con Italia

Está decidida a mantenerse fiel a los principios que ha convenido con Mussolini

VIENA, abril 14. (Havas). Los periódicos de esta capital, al referirse a la situación actualmente existente en el Danubio, afirman que Austria permanece indisolublemente unida, con fe inquebrantable, en los principios acordados en la conferencia de Roma con el Duce Mussolini.

El órgano oficioso, «Reichpost», tras de haber enunciado las declaraciones del Canciller Schuschnigg, en el sentido de que Austria no se preocupa en el presente por el giro de las cosas fuera de sus fronteras y que conceptúa que la restauración dinástica no es una exigencia capital de la independencia patria, dice: «En la falta de estabilidad en las relaciones entre los pueblos que en el presente existe, Austria siente la mayor confianza en la utilidad de la amistad italo-austriaca y la colaboración con los gobiernos de Roma y Budapest, en un espíritu de seguridad para la paz, despojado de toda tendencia exclusivista, es una de las directrices fundamentales de la política austriaca; en esto, nuestra opinión es idéntica a la que se profesa en Roma».

## El Ministro de Finanzas alemán von Schacht espera una mejoría de las relaciones de comercio internacional

Pero entiende aquél que esa mejoría sólo será posible después de que se establezca un acuerdo político entre las grandes y las pequeñas naciones, en varios aspectos

BRUSELAS, abril 14. (AP.) — El doctor Hjalmar Schacht, ministro de Economía de Alemania, completó hoy sus conversaciones económicas con el primer ministro Paul van Zeeland, declarando que «el mejoramiento duradero de las relaciones económicas internacionales es posible solamente después que se establezca un acuerdo político entre las grandes y las pequeñas naciones.»

Los observadores conceden significación a las declaraciones del Presidente del Reichsbank, interpretándolas en el sentido de que quieren decir que Alemania no excluye al Soviet de Rusia en ningún futuro pacto comercial europeo.

Refiriéndose a las recientes gestiones de Bélgica para librarse de las obligaciones el tratado de Locarno, Schacht aseguró que «la iniciativa de Bélgica de establecer la independencia política debe ser el punto de partida de un nuevo período en la historia, fundado en el respeto mutuo entre las potencias, que es la primera condición para hacer segura la paz.»

«Nadie en Europa desea la guerra», dijo. «Todas las naciones aspiran a una paz duradera, permanente y garantizada.

«Por qué medios puede asegurarse esta paz, yo no lo sé, pero la solución está acaso más cerca que hasta hace poco. E3n relación con esto deseo completo éxito a la nueva misión aceptada por el primer ministro Van Zeeland.

«Para mejorarse la situación económica, es preciso hacer algo en el campo político», agregó Schacht.

El primer ministro Van Zeeland, a instancias de Francia y de la Gran Bretaña, recientemente consintió en estudiar los medios de eliminar las barreras que se oponen al comercio internacional.

Schcht declaró que en los dos días que ha estado en Bélgica no ha sostenido ninguna discusión política, agregando: «Mis puntos de vista personales, es posible que no sean los de mi gobierno».

«La autarquía no es ideal para Alemania pero es una necesidad», dijo Schcht quien, a pesar de sus íntimas relaciones con el gobierno, difiere de las opiniones del Reichsfuehrer acerca de la cuestión política.

«Estamos deseosos de comprar en el extranjero lo que ahora producimos a gran costo, porque nos falta dinero para comprar más barato a los demás países», agregó.

Cuando los demás países hayan tomado la iniciativa, la Gran Bretaña estará dispuesta a cooperar en la estabilidad internacional de los cambios, siguió diciendo.

«El patrón oro, como en el pasado, es insuficiente. Es necesario instituir un contrato monetario internacional que no permita a las partes separarse de la paridad que se establezca en él. Esto permitirá arreglos monetarios a largo plazo contra los cortos que se emplean actualmente».

## Los obreros no sólo piden más y más reformas sociales, sino que lo hacen de día en día más indisciplinadamente

La exposición debía inaugurarse el primero de Mayo, pero las obras no estarán listas y, a pesar de la súplica hecha por Blum en persona, los obreros no parecen apurarse mucho

PARIS, abril 14. (The New York Herald Tribune).—Cada día nuevas voces, algunas muy autorizadas, se alzan en Francia para decir, sin ambages, que, a menos que no se actúe rápidamente para restablecer la disciplina en las empresas industriales y aumentar la producción, el experimento de León Blum terminará con un rotundo fracaso. Hay pocos que dudan que estos críticos estén en lo cierto; el Gabinete de Blum descansa principalmente en el apoyo del obrerismo organizado; la muy poderosa «Confederación General del Trabajo». Los obreros, enardecidos por sus continuos triunfos, no sólo piden más y más «reformas sociales», sino que cada día lo hacen de más indisciplinada manera; buen ejemplo de esto es la disputa sobre las banderas que ondean sobre los edificios de la Exposición de París. Recientemente, los trabajadores izaron allí banderas rojas y una extraña bandera tricolor, en la que estaban bordados los emblemas de los tres Partidos que apoyan principalmente a León Blum (los radicales, socialistas y comunistas). Varias personas protestaron y el Gobierno recurrió al Departamento de Incendios para que arriase las banderas. Al día siguiente, fueron izadas de nuevo y de nuevo las arriaron los complacientes bomberos. Las banderas han vuelto a ser izadas por los obreros.

Otro ejemplo son las continuas huelgas emprendidas con cualquier pretexto; otro, es la Exposición misma. Debía inaugurarse el día primero de Mayo, pero las obras no están listas y a pesar de la súplica personal de Blum, los obreros no muestran el menor deseo de apresurar las labores que allí se realizan y una visita hecha a la citada Exposición da la impresión de que son todos holgazanes. Algunos obreros confiesan que así es y que no tienen intenciones de terminar las obras hasta que no se les garantice que hallarán trabajo luego. En otras palabras, un grupo de obreros, los que a no ser por las obras de la Exposición estarían sin empleo, consideran la Exposición como su propiedad particular y amenazan con el sabotaje a menos que se le prometan privilegios por adelantado.

La solución más rápida del Gobierno sería garantizarles a los obreros más empleo en nuevas obras públicas, pero Blum ha prometido a la Cámara de Diputados que por el momento él no emprendería un nuevo plan de obras públicas. Por tanto, continúa el desempleo. La semana de 40 horas, que significa que los obreros no trabajan el domingo y el lunes, complica la situación; los patronos hubieran preferido repartir las cuarenta horas en seis días, pero los obreros han insistido en cinco días de ocho horas. El secretario general de la Confederación del Trabajo, León Jouhaux, amonestó ayer a los obreros contra «las huelgas injustificadas», pero aquí es cada vez mayor la impresión que se debe advertir a los obreros en contra de toda clase de huelga.

**OPERACIONES EN TORNO DE EIBAR**

BAYONA, abril 14. (UP).—Los enviados vascos han dado un boletín en que exponen que esta mañana los rojos han estado padeciendo los efectos contundentes de la ofensiva de Mola, sobre la región de Eibar, en la parte oriental del frente; el bombardeo ha dejado sentir particularment esus efectos.

El señor Aguirre, presidente de Euzkadi, ha hecho publicar la siguiente nota: «Es falso que estemos negociando con Burgos la rendición de Bilbao; resistiremos para lo cual poseemos el armamento que nos hace falta, hasta alcanzar la victoria».

**NOTICIA DESMENTIDA**

GIBRALTAR, abril 14. Havas. Se ha desmentido la información dada por la radio de Sevilla según la cual el gobernador de esta plaza, Sir Charles Harrington, había hecho una visita de cortesía al alto comisario de España, Beigbeder, en Tetuán; la salud de Sir Charles es tan precaria que se encuentra en el hospital desde hace varias semanas.

**QUIEREN UN PLEBISCITO**

ROMA, abril 14. Havas. El periódico, «Corriere Padovano», en un editorial publicado en el día de hoy, dice que la creciente dificultad que se experimente en implantar honestamente la neutralidad en el conflicto español, hace que ya sea conveniente ir pensando en la celebración de un plebiscito en España sobre la forma de gobierno que mejor convendría «interviniendo las potencias con sus ejércitos para organizar una consulta popular en la misma forma en que se hizo en el Sarre».

**CREPUSCULO TRAGICO**

La marquesa di Marcone, en otro tiempo famosa aviadora italiana y actriz notable, fotografiada en una celda de la cárcel de Los Angeles, California, a donde fué llevada por haber robado un paquete de comestibles. (Foto Acme-Editors Press).

## *León Trotzky niega las acusaciones que le ha hecho Rusia*

Se trató de demostrar que había sido opuesto siempre al terrorismo individual

CIUDAD DE MEXICO, abril 14. (AP.) — León Trotzky, en otro tiempo poderoso jefe de la Rusia soviética, dijo hoy en tono de amarga queja a la comisión que investiga los cargos de Moscú, que no sabe con cuanto apoyo cuenta en Rusia.

«Hay allí algunos que simpatizan conmigo, me supongo», dijo.

Continuando sus esfuerzos para refutar los cargos de traición que se le hicieron en Moscú durante el verano pasado y en enero, dijo:

«No tengo ninguna panacea para mis simpatizadores» en la Unión Soviética.

Declaró que sus únicas comunicaciones con sus partidarios en Rusia trataban de problemas políticos» al igual que mis escritos».

Albert Goldman, de Chicago, abogado de Trotzky, leyó algunos de los artículos de Trotzky desde 1902 para demostrar que el desterrado se hebía opuesto siempre al terrorismo individual por considerarlo desmoralizador para el obrero.

Carleton Beals, miembro de la Comisión, dió que los revolucionarios desterrados acostumbraban a usar un código con tinta invisible para comunicarse con los que estaban en Rusia después del abortado levantamiento de 1905, y preguntó si tales tácticas se emplean ahora.

«No, ahora no, porque el canje de tales letras necesita dos personas, una que las escriba y otra que las reciba», dijo Trotzky.:

«El riesgo es demasiado grande para los que viven en Rusia. Además, la derrota ha sido tan grande que no tienen espíritu, que es la esencia de la reacción.»

**FIERRO RECHAZA LAS ACUSACIONES**

MEXICO, D. F., abril 14. AP. El aviador Roberto Fierro ha declarado que son injustas las acusaciones que contra él se hacen por críticas a la Secretaría de la Guerra, en relación con la compra de aviones en los Estados Unidos.

## Piden al Congreso de Estados Unidos que se abra una investigación sobre los sangrientos sucesos de Pto. Rico

Se dice en la petición que las fuerzas de Policía abrieron fuego de ametralladora, rifle y pistola contra una multitud desarmada y pacífica. Hubo 17 muertos y 200 heridos

WASHINGTON, abril 14. (Por el New York Herald Tribune.) Una completa investigación de la administración de Estados Unidos en Puerto Rico, incluyendo las actividades del Gobernador insular, Blanton Winship y del doctor Ernest Gruening Director del Buró de Territorios y Asuntos Insulares de la Secretaría del Interior, se pide en la resolución presentada ante la Cámara hoy, por el representante, John Toisaint Bernard, de Minnesota y afiliado al Partido «Campesino-Obrero». El proyecto de Ley que determina el nombramiento de un Comité Especial de la Cámara, de siete miembros con autoridad para que puedan tomar declaraciones y llamar testigos de aquí y desde el propio Puerto Rico. El representante Bernard dijo a la Cámara hoy: He presentado ese proyecto de Ley, por que creo que es hora que el Congreso de los Estados Unidos, investigue nuestra tutela de esa posesión insular; la cuestión de la independencia de Puerto Rico ha sido presentada ante el Congreso; hasta que no se solucione esa cuestión y el pueblo portorriqueño reciba el derecho de gobernarse, no debemos nosotros asumir la responsabilidad, por el terror y la brutalidad, que desde hace ya demasiado tiempo están asociados con la política del «Buen Vecino», que Uncle Sam practica.

«Lo que sucedió el Domingo de Ramos ha sucedido anteriormente con demasiada frecuencia; en ese día, en Ponce, segunda ciudad de Puerto Rico, las fuerzas de la Policía abrieron fuego con ametralladoras, rifles y pistolas, contra una multitud de personas desarmadas y pacíficas; diecisiete perecieron y más de doscientas fueron heridas.

«¿Cuál es el crimen de los nacionalistas, por el cual su líder, doctor Pedro Albizu Campos y siete de sus partidarios guardan prisión desde el 31 de julio de 1936? ¿En nombre de qué se mata a balazos en las calles a los nacionalistas? Su único crimen es que son los más militantes en la lucha pro-independencia.

Todas las pruebas que yo he estudiado en cuanto a los sucesos del Domingo de Ramos demuestran que la matanza no sólo fué injustificada sino que fué el resultado de un complot urdido, por un oficial del Ejército, de tendencia fascista, el coronel Orbeta.

«Lo que sucedió fué esto: el domingo a las diez y media de la mañana el alcalde de Ponce dió permiso a los nacionalistas, para la manifestación y mitin de carácter político; a las once y media el alcalde firmó una orden rescindiendo el permiso que había otorgado una hora antes explicándoles a los nacionalistas que acababa de recordar que era Semana Santa; parece que Orbeta después de consultar con el gobernador Winship, hizo un viaje a Ponce, para refrescarle la memoria al Alcalde en cuanto a las fechas religiosas. Los refuerzos policiacos puestos en aviso sobre la solemnidad de la semana, habían ya llegado a Ponce; a las dos de la tarde un grupo de nacionalistas estaba congregado frente al Círculo Nacionalista; fué cuando sus líderes estaban explicando la revocación del permiso para celebrar la manifestación que el ataque de la policía fué lanzado; el gobernador Winship ha exteriorizado sus intenciones de llevar a cabo una investigación, pero es impropio que un gobernador se vea en la posición de investigar su propia administración».

## *Etiopía empieza a ser borrada de las listas de la Liga*

La Comisión del Opio no ha incluído a ese país en la lista confeccionada

GINEBRA, Suiza, abril 14. (The N. Y. Herald Tribune) — Etiopía es ya reconocida como Estado soberano e independiente, al menos por una sección de la Liga de Naciones; le Sección de Estudios de los problemas del opio presentó una lista de todos los países del mundo, anotando los que habían enviado cálculos de su consumo de drogas para el próximo año; el nombre de Etiopía no apareció en la lista, junto con el resto de las naciones del mundo, pero tampoco figuraba como colonia italiana.

El Consejo Central del Opio, ante el cual fué presentada esa lista, organismo apolítico interesado sólo en la cuestión del opio y otras peligrosas drogas y que trata de terminar con el tráfico ilícito, no comentó la omisión. Muchos miembros de la Liga verían con agrado llegar la oportunidad de tachar el nombre de Etiopía de la lista de naciones miembros, pero ésto no es nada fácil. Aun si la sesión especial de la Asamblea que se reunirá en mayo para decidir la entrada de Egipto rehusa reconocer las credenciales del delegado de Etiopía, basándose en la no existencia de un gobierno de facto en Etiopía; esto sólo impediría que la delegación etíope concurriera a esa Asamblea, pero no la excluiría legalmente de la Liga y hasta ahora ningún miembro ha pedido a la Secretaría de la Sociedad de Naciones tal cosa.

**BOMBARDEO DE TARRAGONA**

VALENCIA, abril 14 (Havas).—Dos barcos de guerra nacionalistas bombardearon hoy a Tarragona, cayendo en la ciudad 40 granadas antes de entrar en acción la baterías de costa, obligándolos a retirarse.

## Piden castigo de los lynchadores de dos hombres

Con este motivo, la Ley de Lyunch fué reputada de «cobarde, brutal e ilegal»

JACKSON, Mississippi, abril 14. (AP)—La Ley de Lynch fué condenada hoy por «cobarde, brutal e ilegal» por los funcionarios y ciudadanos quienes exigen el castigo de la turba que ayer torturó y dió muerte a dos negros acusados de haber asesinado a George G. Windham, comerciante de la raza blanca, en Duck Hill, el treinta de diciembre de 1936.

Los negros, Roosevelt Townes y «Bootjack» McDaniels fueron llevados a un bosque cerca de Duck Hill y amarrados a los árboles, donde se les obligó a confesarse autores mediante la aplicación de la llama de soplete a sus carnes.

Townes murió quemado y McDaniels de un tiro en la cabeza.

Otro negro llamado «Shorty» fué apaleado brutalmente y se le ordenó que abandonara el país.

El gobernador High White ha pedido al fiscal del distrito, Clarence Morgan de Winona que investigue el linchamiento y le dé cuenta.

## SELLOS ESPECIALES PARA CONMEMORAR LA FECHA DEL NATALICIO DE HITLER

BERLIN, abril 14. Havas. La administración de Correos Alemana anuncia que con motivo de cumplir el día 20 el Fuehrer 48 años de edad, será emitida una nueva serie de sellos de franqueo con la efigie de Hitler. A los efectos de esto, se establecerán tres oficinas especiales en Berlín y varios grupos volantes, que en las esquinas venderán sellos.

Iguales disposiciones se han previsto para la venta de sellos en Nuremberg y Berchtergaden.

**LA BOLSA DE BERLIN**

BERLIN, abril 14. (Por The N. Y. Herald Tribune).—La Bolsa abrió firme aunque las alzas en precios fueron menos que en otros días, debido a las liquidaciones con ganancias. Una tendencia más floja se desarrolló hacia el cierre de la sesión; los principales valores, minas y acciones abrieron fraccionalmente más altos, pero perdieron después la mayor parte de su ganancia. La sesión estuvo apática e inactiva.

**SATISFACEN LAS DECLARACIONES**

BURGOS, abril 14. Havas. Ha causado gran satisfacción en esta ciudad las declaraciones de Stanley Baldwin en la Cámara de los Comunes, juzgándose que ellas son prueba más eficaz de la sinceridad que pone la Gran Bretaña en la aplicación del pacto de no intervención.

Se ha sabido aquí que la población civil de Bilbao está evacuando, ya no quedando allí sino los adultos para la defensa de la población.

El parte oficial relativo a las operaciones militares anuncia que los contrataques de los rojos han sido rechazados en Urquiola, Santa Lucía y Gorbea; y que los que han dirigido los oficiales extranjeros contra la Ciudad Universitaria, la Casa de Campo y otras posiciones, han fracasado con enormes bajas.

En total, se calcula que los rojos han perdido de 12.000 a 14.000 hombres en las ofensivas de Madrid.

**VA A HOLLYWOOD**

SALAMANCA, abril 14 (UP).—Se anuncia que la actriz cinematográfica, Rosita Díaz, de quien se dijo una vez que había sido pasada por las armas por los franquistas, irá a Hollywood a editar una película.

M.E.C.D. 2016

SUPLEMENTO DIARIO EN ROTOGRABADO

# DIARIO DE LA MARINA

ACTUALIDAD NACIONAL E INTERNACIONAL

LA HABANA, JUEVES, 15 DE ABRIL DE 1937

CELEBROSE ayer dignamente el Día de las Américas. Con tal motivo, nuestro Secretario de Estado recibió la visita de distinguidas personalidades del Cuerpo Diplomático acreditado en la Habana, transmitiéndose por radio varios discursos alusivos al hecho, entre los que descolló notablemente el pronunciado por el Excelentísimo Sr. Cravioto, Embajador de los EE. UU. Mexicanos—que aparece en el momento de dar lectura a su disertación (Foto D. M.)

POR LAS CALLES de Tetuán (capital del Marruecos español), desfilaron recientemente las juventudes escolares en una parada admirablemente organizada y disciplinada (Foto Wide)

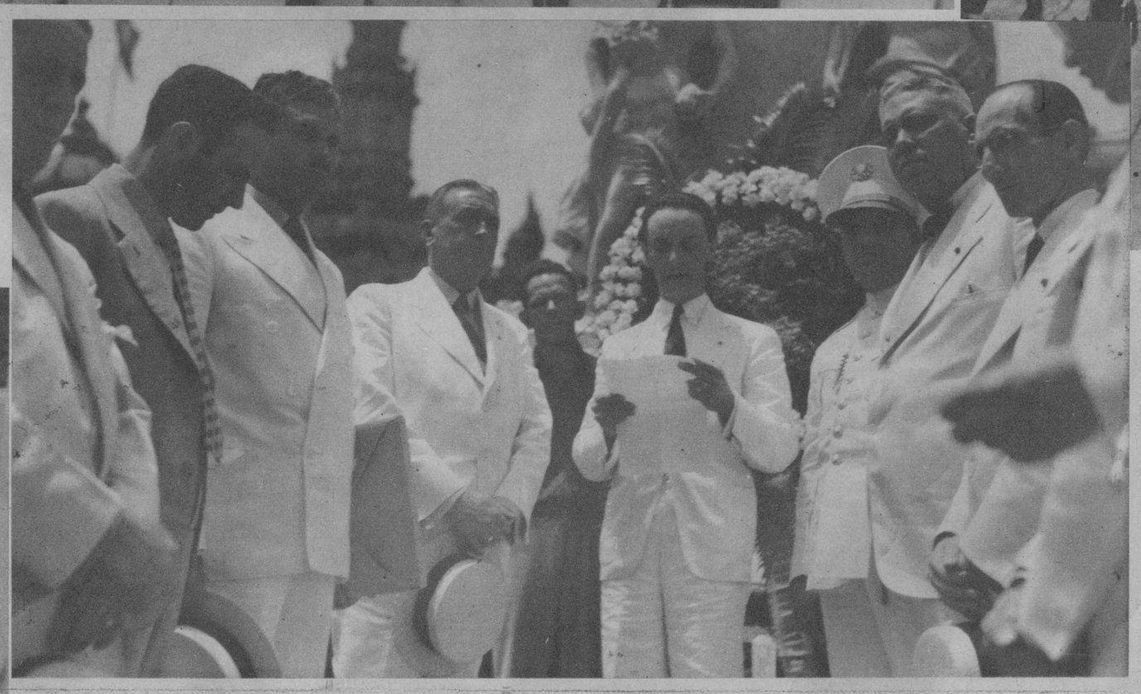

NUTRIDA representación del Cuerpo Diplomático acreditado en Cuba, depositó ante la estatua de nuestro Apóstol, ayer, con motivo de celebrarse el Día de las Américas, sendas ofrendas florales. Esta foto recogió, en ese momento, un aspecto del acto patriótico (Foto D. M.)

UNA MURALLA de piedra en medio de las calles de Madrid, nos dice elocuentemente que la ofensiva de los nacionales para la captura definitiva de la capital, es cada día más decisiva. Aquí se ven varios trabajadores de los obligados por los rojos a la labor de defensa, cuya inutilidad se pone cada día más de relieve (Foto Amer)

EL DR. REMOS, Secretario de Estado, en el instante en que leía unas elocuentes cuartillas ante el micrófono, ayer, con motivo de la celebración del Día de las Américas. Junto a él: varias personalidades de la Secretaría (Foto D. M.)

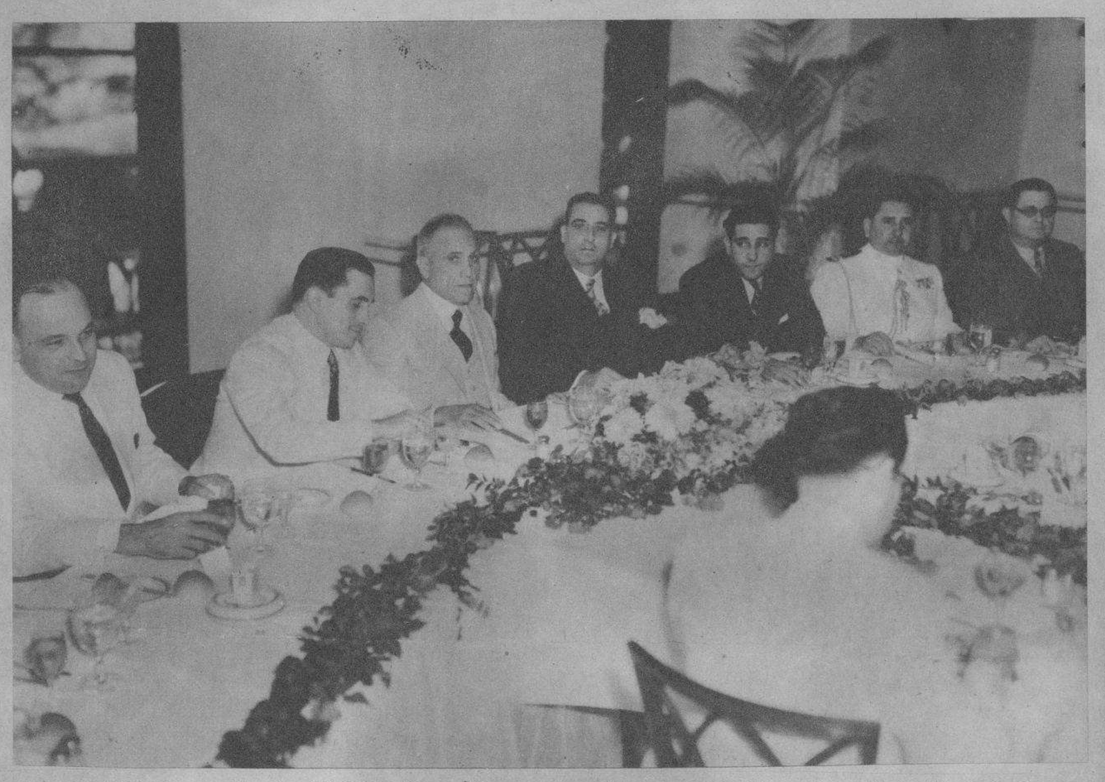

ASPECTO de la presidencia, donde se ve a los homenajeados doctores Federico Laredo Bru, Presidente de la República, y Enrique Alonso Pujol, Secretario de Justicia, rodeados de los Secretarios de la Presidencia y Gobernación, doctor Bringuier y Coronel Amiel; y al ayudante del Coronel Batista, capitán Cernada. También aparece el Dr. Beruff Mendieta, Alcalde de la Habana, y otras altas personalidades de la sociedad habanera (Foto D. M.)

DESOLADOR DETALLE en las cercanías de Madrid. Autos desmantelados, abandonados por los rojos en su huída del lugar, y casas que habían utilizado para guarecerse contra la eficaz artillería nacional (Foto Amer)

ACABA de fallecer el comandante U. Franco Granero, Jefe de la Casa Militar Presidencial y persona muy estimada en los medios del Ejército y de nuestra sociedad. El fallecimiento del distinguido militar, ha sido sinceramente deplorado (F. M.)

UN INTERESANTE grupo de distinguidas damas de la mejor sociedad de Key West, entre las que figuran Mrs. Gally, Mrs. Valdés, Sra. de la Fe, Srta. Carbonell y señoritas Ana y Edna Hidalgo Gato, que asistieron al develamiento del busto a José Martí (Foto D. M.)

AUNQUE las agencias cablegráficas apenas aluden ahora al éxodo de los vecinos de Madrid, la evacuación continúa, ante el temor cada día renovado de la toma de la capital por los nacionales, ofreciéndose espectáculos de dolor como el que recogió nuestra cámara (Foto Amer)

M.E.C.D. 2016

EN ESTE LUGAR céntrico de Omaha (Nebraska), se puede dejar el coche con su caballo atado, por el módico precio de cinco centavos la hora. Los concejales de la ciudad han concedido autorización para ello, a despecho de las protestas de muchos ciudadanos de la localidad (Foto Wide)

UN GRUPO de japoneses enarbolando banderitas americanas y japonesas, cuando esperaban, en los muelles de New York, la llegada del Príncipe Imperial Chichibú, hermano del Emperador del Japón. El Príncipe procedía de Ottawa (Canadá), y va a Inglaterra para asistir a al coronación del Rey Jorge VI (Foto Wide World)

MISS SAKITO SAITO (centro), hija del Embajador japonés en los Estados Unidos, que reinó en el festival histórico celebrado en Washington recientemente. Junto a ella: su hermanita Masako y Miss Bárbara Caldwell (Foto Wide World)

CARL HUBBELL (izquierda), de los New York Gigantes, y Bob Feller, de los Cleveland Indians, frente a frente, antes del encuentro celebrado en el Heinemann Park, de New Orleans, celebrado el pasado cuatro de abril. Los Indians ganaron por dos a uno (Foto Wide)

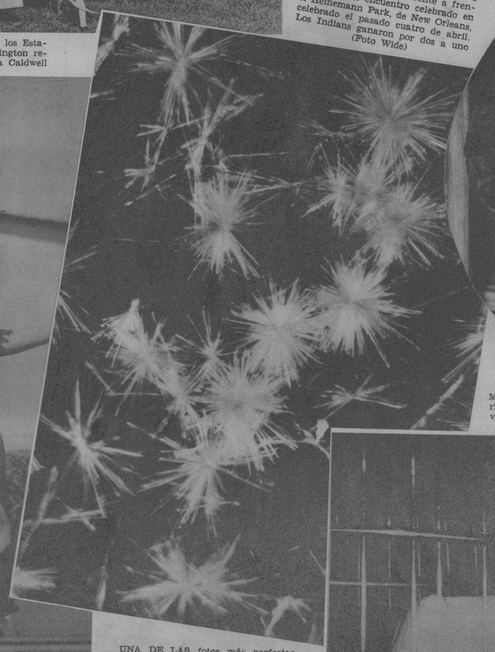

UNA DE LAS fotos más perfectas hechas hasta hoy, de la Vitamina "B1" hecha de cereales, vegetales, fruta y leche. Fué tomada veinte veces y fotografiada en dos minutos de exposición, por W. A. Hynes, en la Universidad de Forham (New York). Colaboró en ella Leo Yanowsky, profesor asociado de Química (F. Wide)

MARIA SOLOVIEFF Rasputin, hija del famoso monje ruso del régimen zarista, fotografiada a su llegada a New York, a bordo del "Washington". Su viaje está relacionado con su incorporación al elenco de un circo norteamericano, en el que actuará como artista ecuestre (Foto Wide)

LILE TALBOT, gran actor de la pantalla, y Margarita Crammer, de la alta sociedad de New York, se casaron el pasado 26 de marzo. Ahora están en Hollywood, donde se les pudo tomar esta foto. Ambos, como se ve, se sienten muy optimistas (Foto Wide)

UN BESO y una semejanza. Aniway Angel, un pajarraco australiano del Zoo de Chicago, que cuenta ya sus siete años, besa amorosamente a John Lawrie, con el cual tiene cierto parecido (Foto Wide)

M.E.C.D. 2016

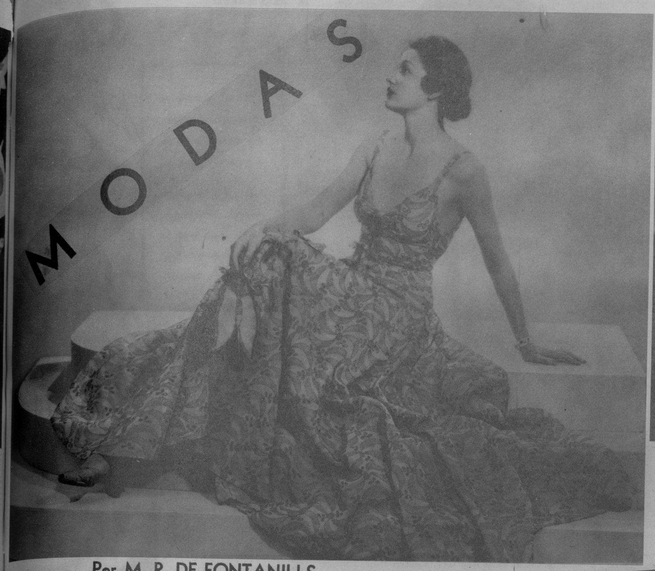


Por M. R. DE FONTANILLS

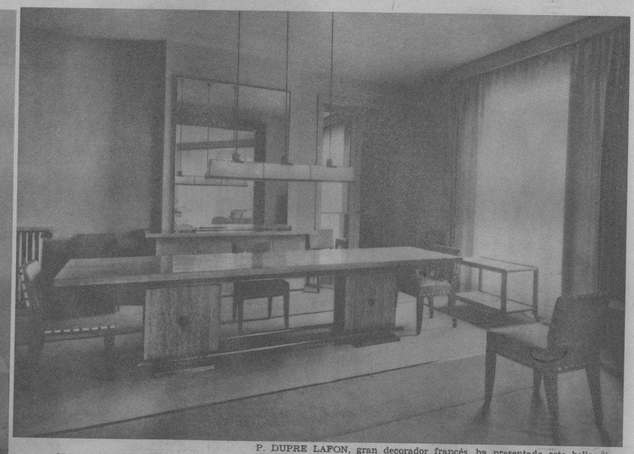

P. DUPRE LAFON, gran decorador francés, ha presentado este bello diseño de muebles para habilitar un comedor de una lujosa mansión. En él se admira el estilo moderno dentro de una sencillez encantadora y lo han utilizado en la conocida mueblería LA MODA, de Galiano y Neptuno para reproducirlo fielmente para un matrimonio del gran mundo

TRAJE DE TUL de seda combinado con encaje negro, propio para comida o teatro, sobre un fondo brillante. La falda es lisa, ensanchada un poco hacia el borde ofreciendo la amplitud en la parte de atrás por medio de unos rizos que salen debajo de las rodillas

UN COUTURIER americano emplea el chiffon engomado en un tono amarillo de limón con bordados gris oscuros para el modelo de comida o soirée que vemos en el grabado. Lazos del color de la tela y abanico igual completan el conjunto



MARY ASTOR, con su elegancia innata luce un sencillísimo modelo de sport azul celeste con detalles en los bolsillos y el cinturón de piel azul marino

ROSALIND KEITH presenta un modelito interesante en una falda de crepé negra y una chaqueta de lamé de plata oxidada con mangas cortas y bufanda del mismo material

LA BELLEZA de línea, la elegancia del conjunto, y la modernidad del estilo se han unido en este encantador juego de cuarto de acero SIMMONS. Los hoteles modernos están siendo equipados con muebles de acero y la SIMMONS se ha especializado en su construcción brindando además la confortabilidad de sus famosos e higiénicos bastidores de acero y sus colchones de muelles de fama universal. Estos muebles están a la venta en el vestíbulo del Teatro Nacional y en el departamento de ventas de la SIMMONS, de San Rafael y San Nicolás

LA IDEA de dos estampados combinados caprichosamente en un chiffon de fondo blanco con dibujos florales en color azul francés, chartreuse y llama, forman un bello conjunto con la chaqueta de tafetán estampado donde luce maravillosamente una flor de seda blanca engomada con detalles amarillos y azules en sus bordes. Modelos así contemplaremos en la gran exposición de modas de EL ENCANTO, presentada el sábado próximo por Ana María Borrero

ADORNOS florales hechos de cuentas de madera se ven en este traje de playa que está hecho en la nueva tela celanese. El modelo tiene un bolerito cuadrado que va sobre una blusa sencilla unida al short

# Armonía

DE la ARMONÍA entre los más nimios detalles del tocado femenino surge el conjunto arrobador que se llama: BELLEZA.

*Los artistas-creadores de los productos MICHEL lo saben y por eso sus variados tonos del Creyón para labios, el Arrebol, el Cosmético para cejas y pestañas y la Sombra para los ojos MICHEL, armonizan maravillosamente con los distintos tipos de nuestras mujeres.*

*Para enriquecer su gama de colores y satisfacer los gustos de nuestros varios tipos de mujer, MICHEL ha creado dos nuevas tonalidades en su Creyón: el vívido y el escarlata, y el raspberry y el coral en su Arrebol.*

michel

GUSTAVO E. MUSTELIER
Apartado 661
Habana
MICHEL COSMETICS, INC.
New York

Envíe 10 centavos en sellos de correo o timbre y recibirá una muestra del creyón en cualquiera de sus tonos. Natural, escarlata, vívido, mediano u oscuro.

# Piernas Débiles

SI LAS extremidades de su hijito son flacas será necesario que le dé la resistencia necesaria.

Esto se obtiene fácilmente, alimentándolo con la leche irradiada DRYCO que forma fuertes huesos y músculos.

DRYCO


LA DANZA del sombrero.—En el "baile de la manzana", aparece Miss Dorothy Chase, una bella muchacha de Dallas (Texas), que tomó parte en la apertura de la Exposición Panamericana de Texas, celebrada el pasado 12 de abril actual. La señorita Chase lució este ultramoderno traje, síntesis de los de Hispanoamérica, según asegura nuestro fotógrafo (F. Wide)

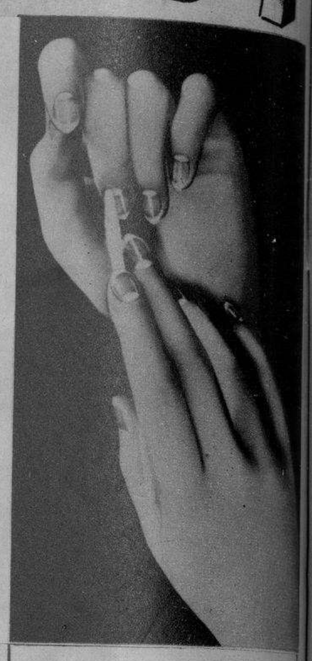

ALMUERZO de despedida de soltera ofrecido a la señorita Marta Gabriel, efectuado en un hotel elegante de esta ciudad, el lunes pasado. Con la agasajada, aparecen las señoritas: G. de Aguilera; E. Alvaré; A. y B. Armand; H. Juliach; H. de Aguilera; M. Mous; M. Lavín; P. de la Torriente; J. Berenguer; T. Coya; C. Cabrera; E. Lee; A. del Pozo; M. Addler; O. Braun; C. Santo Tomás; V. Campbell y N. Blanco (Foto D. M.)


## Quiere engordar?

Tome

## Vino CARNOIDE

**que es el mejor y más poderoso reconstituyente de la época.**

Cuantos enfermos delicados no han podido ENGORDAR con inyecciones y otros tratamientos, lograron aumentar su peso rápidamente empleando el

## Vino CARNOIDE

**CARNOIDE es el mejor reconstituyente para niños, mujeres y ancianos.**

ARLINE Judge, una bonita estrella de la pantalla, con su marido Wesley Ruggles, un director de películas, se presentaron ante el juez de la Corte de Reno, acusando ella a su esposo de "crueldad mental", por lo que necesitaba el divorcio "inmediatamente". El señor que aparece en la foto, no es su marido, sino un amigo, Daniel Reed Topping, millonario de New York, que, al parecr, no tiene nada de "cruel" (F W)

AYER REGRESO de los Estados Unidos, el doctor Gabriel Landa y su señora. A los muelles acudieron a darle la bienvenida un grupo de sus amistades, entre las que se cuenta el doctor Juan Antiga (Foto D. M.)


## Una manicura perfecta...

...en tres etapas. Primero: con el Quita Cuticula Oleoso Cutex, que suaviza y elimina la cuticula superflua. Segundo: con el Quita Esmalte Oleoso Cutex, que elimina el esmalte anterior; y tercero, con Esmalte Cutex para dar a sus uñas brillo y color admirables. En todos los tonos de moda.

CUTEX

Preparaciones para manicura



## LOS MAS AFAMADOS BARBEROS LO USAN Y RECOMIENDAN

Sr. S. BERNARDO
propietario del "Salón Matías"
Cuba 47, Habana

● Humedezca su cabello con RHUM QUINQUINA DE CRUSELLAS, fricciónese durante unos segundos... después péinese.

NO importa el lugar a donde usted concurra... la hora que sea... la ropa que vista... En todos los momentos es indispensable que usted conserve su cabello bien peinado, si quiere destacar su personalidad.

El tratamiento diario con el RHUM QUINQUINA DE CRUSELLAS elimina la caspa, fortalece el cabello evitando su caída, facilita el peinado y caracteriza a quien lo usa, por su perfume fino y agradable.

Use diariamente el RHUM QUINQUINA DE CRUSELLAS y observe como su cabello está más limpio, sano, suave y atractivo... y como se mantiene bien peinado durante todo el día.

10 ¢. 20 ¢. 35 ¢. 60 ¢. y $1.00

RQ-5

Sintonice la CADENA CRUSELLAS

INAUGURACION y bautizo del modernísimo salón de belleza DELFOS, que abrió sus puertas en San Miguel 66, cuadra comprendida entre Galiano y San Nicolás. El acto fué magnífico exponente de las simpatías que disfrutan en la sociedad habanera Leonor (Leo), Roque, América, Adela, Bertha y Morales. Muy elegante lució el espléndido salón donde asistió una distinguida concurrencia, que fué finamente obsequiada (Foto D. M.)


DINERO Con garantía de joyas "LA IDEAL" Neptuno e Industria

Polvos AMOR EN SUEÑO

FINISIMOS - ADHERENTES
SU PERFUME EXQUISITO SUBYUGA

Estos delicados y finísimos polvos AMOR EN SUEÑO están hechos especialmente para realzar la belleza del cutis. Sus grandes propiedades absorbentes del sudor, eliminador del brillo del cutis, protegiéndolo contra el sol y el viento, lo hacen esencialmente recomendable en este clima tropical. Tenga siempre en su tocador una caja de polvos AMOR EN SUEÑO y dará a su cutis esa sin igual suavidad, frescura y fragancia que atrae y subyuga.

*Otros Productos AMOR EN SUEÑO*

Polvos 20 ¢. Loción 45 ¢. Jabón 10 ¢.
Brillantina 20 ¢. Pomada 20 ¢. Aceite 20 ¢.



EVITE QUE LA CASPA DESTRUYA SU CABELLO, PEINANDOSE CON LA BELLE LATINE

DE VENTA EN FARMACIAS, SEDERIAS Y VIDRIERAS

SIN RIVAL PARA CONSERVAR EL CABELLO SANO, LIMPIO, SEDOSO Y BIEN PEINADO.

PIDA LA LEGITIMA


M.E.C.D. 2016