1A SECCION

SERVICIO DE ASSOCIATED PRESS
Esta queda autorizada para usar nuestro servicio y noticias de información.
HILO DIRECTO CON NUEVA YORK

# DIARIO DE LA MARINA

El DIARIO DE LA MARINA es el periódico más antiguo de Cuba. Fué fundado en el año mil ochocientos treinta y dos.
SERVICIOS ESPECIALES DE ESPAÑA

1A SECCION

AÑO CV.—NUM. 89 | ACOGIDO A LA FRANQUICIA POSTAL | LA HABANA, MIERCOLES, 14 DE ABRIL DE 1937.—EL PATROCINIO DE SAN JOSE, STOS. JUSTINO, TIBURCIO Y VALERIANO | TIEMPO PARA HOY: BUENO | PRECIO: 5 CENTAVOS

# 14,000 hombres ha costado a Miaja su inútil alarde de fuerza en el frente de Madrid

# Elementos conservadores de Bilbao negocian la rendición con el General Emilio Mola

## IMPRESIONES

Un joven paisano mío, capaz en su megalomanía de haber imitado a Erostrato, aquel que incendió el templo de Diana para que su nombre pasase a la inmortalidad, acaba de descubrir nada menos que «la verdad sobre la guerra de España».

Este joven, propietario de luengas y valiosas fincas urbanas y rústicas, ha hecho que se fijen en él, no porque se comporte como un buen rico, sino porque, siendo rico, se comporta como un pobre sin reflexión que dinamitaría el globo terráqueo por ver si después de la explosión podría quedarse con un fragmento.

El quiere llamar la atención de las gentes, y se vale del recurso sorprendido de incurrir en extravagancias de mal género. ¿No es rico él? Pues con adoptar actitudes de extremista de la peor especie, ¿qué duda cabe que su nombre no pasará inadvertido?

Este extremista—que se extrema en todo, incluso en mejorar sus réditos—ha descubierto, como dejamos dicho, la gran verdad sobre el problema español.

Se trata de una lucha—observen qué pensamiento más profundo—«entre los postulados republicanos de Pi y Margall y Martí y la España monárquica, militarista, clerical y reaccionaria de Weyler y de Franco».

Y como aval de esa prodigiosa verdad enunciada transcribe las opiniones de unos cuantos tránsfugas y de otros cuantos infelices que no se han sentido con fuerzas espirituales para ganarse en Madrid o en Barcelona las palmas del martirio. Copia también palabras del ilustre físico Einstein, judío alemán expatriado; copia asimismo ¡las de Ossorio y Gallardo! y ciertos conceptos mutilados del rebeldísimo Unamuno, el universal Unamuno, aquel que lanzó a los cuatro puntos cardinales, su voz prepotente anunciadora de que la guerra de España era la lucha clásica entre la barbarie y la civilización. (Unamuno no poseía tierras ni cupones, pero sí corazón y genio).

¡Qué más copia este buen muchacho? ¡Trozos de un manifiesto del Colegio de Abogados de Madrid! ¡De Madrid! ¡De la ciudad donde han muerto asesinados más de cuarenta mil ciudadanos pacíficos por no tener pelambre de comunistas o anarquistas!

¿Que no habiarán, qué no jurarán los pobres abogados por salvar el resto de sus birretes? ¿Acaso no hicieron lo mismo en el mes de Julio, coincidiendo por los pistoleros mancheguistas, trece intelectuales de primer orden? Y de estos trece, ¿qué decir de los que lograron cruzar la frontera? ¿Es que no se ha enterado este imberbe de cómo piensan sobre la España antirreaccionaria y «progresista» los Ortega Gasset, los Pérez de Ayala y los Marañón?

Luego ¿cómo osa hablar de lo que ignora? ¿Por lo mismo? Pues eso no está bien, y para que no torne a decir vulgaridades como esa de que la España de Weyler trata de ahechojar a la de Pi y Margall, le brindamos esta exposición extraída de un manifiesto que se está editando en París, en varios idiomas, y cuyas primicias nos remite un grupo numeroso de intelectuales españoles.

Es la respuesta que se le dará a un panfleto publicado en Londres por el Gobierno de Valencia.

«La guerra civil de España—dice—aparece en esas páginas (se refiere al panfleto gubernamental) como la lucha entre un Gobierno republicano, que gobernaba con el contento y la satisfacción de la mayoría de los españoles, y una facción de militares ambiciosos que, en nombre de las clases privilegiadas, han enarbolado la bandera del Fascismo. Los militares son facciosos y fascistas, pero ellos, los del «Frente Popular» no son más que unos excelentes y patrióticos republicanos que han visto interrumpida su obra gubernamental, tan pacífica y mesurada, por unos militarotes que, a sablazos y golpes de espuela, quieren retrotraer a España, bajo la égida del fascio, a los tiempos del absolutismo. Todo el mundo sabe—aun los que no pueden reconocerlo—que la sublevación militar de España es una ofrenda perfectamente lícita a la reacción y a la tiranía anarco-marxista, una guerra de defensa de la unidad nacional española. Y sabe también todo el mundo—menos los que no pueden decirlo, porque son autores o cómplices en los crímenes del «Frente Popular»—que esta guerra hubiera estallado sin las provocaciones y atentados de toda índole de los elementos rojos de dicho «Frente», que, hasta el día del alzamiento nacional, había quemado 160 iglesias, 4 redacciones de periódicos, 56 círculos políticos y 96 casas particulares de personas de derecha. Y había asesinado a 256 ciudadanos y causado daños físicos a más de mil. Y había robado, sin indemnizaciones de ningún género, 300 propiedades privadas. Y cerrado 800 centros católicos de enseñanza. Y dejado sin trabajo, en la calle, a centenares no estuvieran afiliados a las organizaciones izquierdistas. E introducido en los cuarteles, aeródromos y arsenales el virus bolchevique. Y depuesto a centenares de funcionarios de toda categoría. Y permitido que se atacase e insultase a la literatura, la Iglesia y el Ejército. Y desoído las advertencias y desatendido los testimonios de los diputados que denunciaban estos hechos atroces; este cúmulo de iniquidades, desde la tribuna de la Cámara; coronando la serie de sus crímenes anteriores al alzamiento militar—y causa del mismo—con el asesinato del exministro de la Monarquía y eximio orador Calvo Sotelo, que fué sacado de su domicilio, nocturnamente, por agentes de la autoridad del Gobierno y asesinado por los propios agentes de la autoridad en el camino del cementerio.

¿Qué pueblo que no haya perdido la virilidad y el propio instinto de conservación, resiste a tanta vileza y a tan sanguinario abuso del poder? No ha habido, pues, rebelión, insurrección, sino un acto de defensa colectivo, un alzamiento nacional contra la demagogia anarco-marxista».

¿Se va enterando ahora el simpático jovencito rentista por qué se sublevó la España que dió nombre a un mundo contra la España que no tiene nombre?

### A LOS VENDEDORES DE PERIODICOS Y NIÑOS TRABAJADORES

Se cita por este medio a los que deseen aprender, concurran para matricularse al local de Infanta y Sitios, desde el jueves 15, en adelante, de 9 a. m. a 12 m.

## SE CUMPLEN HOY LOS 25 AÑOS DEL HUNDIMIENTO DEL GRAN VAPOR TITANIC

BELFAST, abril 13. (AP.)—Mañana se conmemorará en esta ciudad el XXV aniversario del hundimiento del «Titanic», construído aquí, y que se fué a pique al chocar con un témpano de hielo frente a Terranova; se depositará una corona al pie del monumento de su diseñador, Thomas Andrews, y de los 25 peritos que con él perecieron en el desastre, en el cual hubo de 1,517 a 1.635 muertes. Unicamente se salvaron al ser recogidas en alta mar 705 personas que se hallaban en los botes salvavidas, por el «Carmania». El choque del «Titanic» se produjo con el témpano a las 11 p. m., del día 14, y a las 2 a. m. se hundía definitivamente en el mar.

## USO CARNE DE CAÑON EL JEFE ROJO PARA BORRAR LA DERROTA DE VIZCAYA

Sin lograr un solo objetivo en la Ciudad Universitaria ni en el Parque del Oeste, ha sacrificado 3,000 vidas en esa operación cuyo objetivo era «distraer al público»!

### A SUS INSINUACIONES DE RENDICION RESPONDEN LOS NACIONALISTAS CON ATAQUES FORMIDABLES

NAVALCARNERO, abril 13. (AP.)—Las bajas que ha sufrido el Gobierno en la ofensiva que comenzó la semana pasada al nordeste de Madrid se estiman en más de 12.000 hombres.

Calcúlase que los muertos representan la tercera parte de esa cifra, o sea, unos 3.000 hombres.

Los funcionarios nacionales, que han desmentido categóricamente las noticias echadas a volar por la Junta de Defensa de Madrid, de que había cortado las comunicaciones entre las fuerzas nacionalistas de la Ciudad Universitaria y la Casa de Campo, aseguran que los convoyes están abasteciendo regularmente a la guarnición de la Ciudad Universitaria con municiones y cuanto más necesitan.

**DESTROZADOS LOS ROJOS EN SUS ATAQUES A LAS LINEAS NACIONALISTAS**

SEVILLA, abril 13. (Havas).—Después de comentar el general Queipo de Llano en términos de elogio la actitud de la Gran Bretaña relativa al bloqueo de Bilbao, anunció que los rojos han sido rechazados en todos los frentes, con bajas importantísimas. Agregó el general:

—Intenso fuego de fusilería en los diferentes sectores del frente sur; en el de Peñarroya, el ataque enemigo, que fué muy violento, fué rechazado; tomamos tres ametralladoras, gran número de fusiles y multitud de prisioneros; en el sector de Madrid, rechazamos un ataque a la Cuesta de las Perdices, en el distrito de la Ciudad Universitaria; en el de la Casa de Campo, también rechazamos un ataque apoyado por tanques, de los cuales incendiamos cuatro. También destruímos un tren blindado que salía de la estación del Norte hacia el puente de los Franceses; en el Paseo de la Florida, dispersamos fuertes concentraciones enemigas, que se distribuían entre los diferentes sectores; el enemigo, en total, tuvo unos 350 muertos. En Huesca, el enemigo sufrió 200 muertos y 100 prisioneros. Asimismo fueron rechazadas todas las agresiones rojas a nuestras posiciones de la Peña Urquiola, en Vizcaya.

**De 12.000 a 14.000 hombres perdió Miaja en el frente de Madrid**

LAS PALMAS, Canarias, abril 13. (Havas).—La radioemisora local amplía las informaciones que se poseen sobre las operaciones en el frente de Madrid; dice que los marxistas hicieron fuego con once baterías sobre ese importante baluarte, apoyando a las unidades de infantería que realizaron esfuerzos desesperados por trepar a la cumbre.

En el frente de la Casa de Campo, aunque los combates comenzaron el día 4, los rojos no han podido recoger todavía los cadáveres de los suyos, que cubren el campo por centenares; los nacionalistas han levantado en el paraje de la acción, 2.700 fusiles; quedan todavía muchos más por inventariar.

Se calcula que los rojos, en el curso de estas ofensivas, perdieron de doce a catorce mil hombres.

SEVILLA, abril 13. (Exclusivo).—Nuestras tropas no han cedido ni un centímetro de terreno alrededor de Madrid, declaró en su locución nocturna el general Queipo de Llano, esta noche.

El locutor declaró que la «presión ha sido intensa», y que el Gobierno a perdido como doce mil soldados en su ofensiva.

Agregó que se había organizado una contraofensiva que deberá terminar favorablemente para las tropas del general Franco.

**Siguen las fuerzas de Miaja intentando arrojar a los nacionalistas de la Ciudad Universitaria, sin conseguirlo**

MADRID, abril 13. (AP).—Los grandes cañones del Gobierno estuvieron bombardeando las concentraciones de soldados nacionalistas a lo largo del río Manzanares, realizando las autoridades militares rojas esfuerzos para apoderarse de la Ciudad Universitaria, en los suburbios de esta capital, cuya guarnición nacionalista ha resistido los numerosos ataques efectuados por las milicias.

Solamente existen unos centenares de yardas entre las fuerzas del general Miaja y su objetivo, que consiste en cortar las comunicaciones entre los nacionalistas del sector de la Casa de Campo, Parque del Oeste y Ciudad Universitaria.

Tres mil soldados nacionalistas están fuertemente atrincherados en la Ciudad Universitaria, los que constituyen una perenne amenaza contra la capital, por lo que las autoridades rojas no ahorran esfuerzos a ver si es posible rechazarlos a la margen opuesta del Manzanares, cosa que hasta ahora no han logrado.

En el frente de Aragón, al nordeste de España, los milicianos catalanes, que se encuentran a doce millas de Huesca desde el mes de julio, dicen que se han apoderado de la ermita Quiteria, situada en un cerro.

Los nacionalistas, que han recibido refuerzos en el frente de Madrid, los lanzaron a una serie de contra-ataques en los alrededores de la Ciudad.

La vuelta del buen tiempo permitió a los aeroplanos del Gobierno bombardear las posiciones enemigas de los cerros Garabitas y Aguila, que tratan de tomar desde hace días las fuerzas de Miaja.

(La agencia Febus los dió por tomados hace días).

Los nacionalistas, por otra parte, enviaron hoy, como lo hicieron ayer y anteayer, muchos proyectiles lanzados por los cañones que tienen emplazados en el monte Garabitas.

La situación de los nacionalistas en la Ciudad Universitaria sigue siendo aguda, a juicio de las autoridades militares gobiernistas, pues, dicen, los rojos tienen posiciones desde las cuales pueden ametrallarlos.

Agregan que las provisiones se envían a las tropas nacionales encerradas en la Ciudad Universitaria en barriles que se transportan por medio de cuerdas a través del Manzanares.

Con magnavoces instalados en las trincheras más avanzadas; los jefes militares del Gobierno no cesan de pronunciar discursos a los nacionalistas de la Ciudad Universitaria pidiéndoles que se rindan y prometiéndoles toda clase de seguridades.

La artillería de los nacionalistas en la Casa de Campo estuvo muy activa hoy, no así la de la Ciudad Universitaria.

Los comisionados de la Exposición Panamericana de Texas, doctor Roscoe R. Hill (a la izquierda), y Mr. Charles H. Abbott, en su visita al DIARIO DE LA MARINA, anoche.

## La prensa roja de París acusa a la Gran Bretaña de ayudar a Franco

**PARIS, abril 13. (Exclusivo).—La prensa de izquierda acusa hoy a la Gran Bretaña de apoyar al general Franco, alegando que la orden del Gobierno inglés a los mercantes de esa nacionalidad que están en San Juan de Luz con mercancías, de abstenerse de entrar en el puerto vizcaíno, era equivalente a ofrecer un apoyo tácito a la política del general Franco.**

**"L'Humanité" dice: "La decisión del Gabinete inglés es equivalente a una intervención en favor de los insurgentes".**

**G. Vabouis, en "L'Oeuvre", declara: "La decisión de Inglaterra presta ánimo el Gobierno italiano para bloquear a Barcelona".**

## Plantean hacer un inventario del oro español que ha sido llevado al extranjero durante la guerra

Alemania e Italia plantean esa cuestión como previa, al tratarse de la devolución de los extranjeros a su lugar de origen. Franco lo hará con los prisioneros que tome

LONDRES, abril 13. (Havas.)—La Comisión Pericial encargada de estudiar la cuestión de los depósitos oro del Banco de España en el extranjero se reunió hoy; forman parte de ella tantos delegados como naciones se encuentran representadas en la Junta Reguladora de la Neutralidad; el delegado de Italia, en la conferencia, manifestó que el atribuir sólo al gobierno de Valencia el oro que el Banco tiene en el extranjero establece una situación onerosa y arbitraria contra Franco, respondiendo entonces los delegados de Francia y Rusia que la cuestión planteada en estos términos es mucho más amplia, porque comprende y afecta a los bienes de los españoles residentes en el exterior y al tratarla hay que tocar todos esos aspectos.

Entonces, los representantes de Italia y Alemania manifestaron su conformidad de que se abriese una investigación sobre los fondos de los españoles en el extranjero, a lo cual hizo observar el de la Gran Bretaña que ello sería muy difícil, porque los países soberanos no iban a tolerar tales pesquisas; se cree que mañana se estudiará una proposición británica, que consiste en dirigir cuestionarios a los gobiernos interesados, para que produzcan informes respecto a los fondos que se han constituído en los bancos por los ciudadanos de España. Se juzga que esto será fácil de hacer en los países de régimen totalitario, pero no en los de tendencia izquierdista.

Los representantes de Italia y Alemania expusieron, por otra parte, que se encuentran dispuestos a tomar en cuenta la cuestión de la retirada de los voluntarios, siempre que se trate a la vez el problema del oro del Banco de España.

Este problema resulta muy espinoso, porque las partes interesadas reclaman antes que nada un censo de los combatientes, y ello no es posible sino suspendiendo las operaciones militares por una tregua. En todo caso, Italia no tratará del asunto si no se hace un censo, lo cual es dar una forma legal a la permanencia de los actuales contingentes que combaten junto a Franco.

**Franco ha dispuesto que a los extranjeros que se pasen a sus filas los devuelvan a sus países respectivos**

SALAMANCA, abril 13. (P.)— El general Francisco Franco, jefe supremo de los ejércitos nacionales, anunció hoy que todos los extranjeros que se encuentran en la brigada internacional del gobierno rojo, que se pasen a las líneas nacionales, se les darán salvoconductos hasta cualquiera de las fronteras españolas a fin de que puedan retirarse a sus respectivos países.

Aseguró el generalísimo Franco que muchos de los extranjeros que están luchando en la brigada internacional del gobierno, según ha podido comprobar por el testimonio de numerosos extranjeros que han hecho prisioneros sus tropas, fueron atraídos a España con el engaño de que se les iba a dar trabajo, del que carecían en sus pueblos, y que al llegar a los puertos españoles se les entregaron fusiles y se les envió al frente.

Terminó diciendo que el gobierno nacionalista dará facilidades a todos los extranjeros que se pasen a sus líneas para que regresen a sus hogares.

## QUIEREN EVITAR QUE SEA DESTRUIDA Y SALVAR DEL HAMBRE A LA POBLACION

Carentes de víveres y con 300,000 refugiados más en la ciudad, se hace prácticamente imposible sostenerse bajo el ataque incesante y certero que les dirige el General

### EL «ALMIRANTE CERVERA» VUELVE A AVISAR DEL PELIGRO QUE EXISTE EN LAS COSTAS DE VIZCAYA

PARIS, abril 13. Exclusivo).—El Gobierno de Euzkadi está tratando de llevar negociaciones secretas con el general Mola, quien ha invadido a Vizcaya, declara hoy el «París Midi».

Las negociaciones, según el «Midi», incluyen el transporte de 20.000 mujeres y niños de la zona de Bilbao, donde dicho diario asegura que la situación es precaria, a causa de la escasez de alimentos.

**BUSCAN UN ARREGLO CON MOLA**

HENDAYA, abril 13. (Exclusivo).—Los refugiados que llegan a esta ciudad procedentes de Bilbao, afirman que los elementos conservadores de aquella ciudad tratan de efectuar un arreglo con el general Mola para la rendición de la ciudad sin que ésta sufra los efectos del bombardeo.

Agregan que la situación en Bilbao es crítica, debido al inmenso número de refugiados que han llegado de los pueblos cercanos a la zona de guerra.

**LOS REPRESENTANTES VASCOS EN BAYONA DECLARAN QUE LOS BILBAINOS NO SE RENDIRAN**

SAN JUAN DE LUZ, Francia, abril 13. AP.—Las tropas del Gobierno vasco de Bilbao, no obstante la amenaza del bloqueo de los buques de guerra nacionalistas, que no permiten la entrada de víveres en la capital vizcaína, se preparan frente a la posibilidad de un largo sitio y jamás se rendirán, según se dice aquí en los centros vascos.

Admitiendo que la escasez de víveres es grave, el Gobierno vasco afirma que sus barcos de guerra darán convoy a los barcos extranjeros que se avengan a romper el bloqueo nacionalista y llevar alimentos a la población.

Los refugiados, las tropas y los civiles, que llegan a Bilbao en gran número, ha aumentado la población de la villa en más de 300.000 almas.

La decisión de la Gran Bretaña de dar escolta a sus mercantes hasta el límite de las aguas jurisdiccionales y no dentro de éstas, priva a los vascos de una base importante para su aprovisionamiento.

El crucero británico «Hood» estuvo patrullando hoy el Golfo de Vizcaya. Debido a que no hay facilidades para el anclaje y por causa del mal estado del mar, no es conveniente que los buques de guerra entren en Bayona, pero volverán a él tan pronto como amaine el tiempo.

Las noticias de Bilbao dan cuenta de que las tropas vascas han iniciado una contraofensiva.

**Nuevas advertencias del «Almirante Cervera»**

BAYONA, abril 13. (Havas).—El «Almirante Cervera», buque insignia de la flota nacionalista, dió hoy por medio del radio un nuevo aviso consignando que echaría a pique a cualquier buque, extranjero o español que se aproximase a las costas españolas de Vizcaya. Varias veces, durante el día, el buque hizo la misma advertencia.

**¿Están minadas las costas del Mediterráneo y el Golfo de Vizcaya?**

LONDRES, abril 13. (Havas).—El ministro de Marina Mercante e Industrias de Vizcaya, Santiago Aznar, que se encuentra actualmente en Londres, afirmó esta noche que es falso que haya minas en aguas territoriales de Bilbao; agregó que el Gobierno vasco ha empleado una flotilla de barreminas para terminar así con el peligro que esto representaría para la nevagición en aguas españolas.

La Junta de Comercio informó hoy que los nacionalistas han notificado a los agentes comerciales de la Gran Bretaña que han intensificado las operaciones de minamiento del Mediterráneo y las costas de la bahía de Vizcaya, entre los cabos Sacratif y Falco, en el primero y entre Cabo Ortegal y Machichaco, en el Norte; se cree, por tanto, que las únicas zonas de seguridad que se han dejado son los puertos de Valencia y Barcelona.

**Llegaron los inspectores de la No Intervención al Bidasoa.**

BAYONA, abril 13. Havas).—El teniente Beer, del ejército holandés, y el capitán Raucourt, inspectores designados por la Junta de No Intervención de Londres, llegaron anoche a la frontera del Bidasoa, instalándose el primero en San Juan de Luz y el segundo en Hendaya.

**Comunican a la Junta de Comercio de Londres que están minando las costas del Mediterráneo y del Golfo de Vizcaya**

LONDRES, abril 13. (AP.)—La Junta de Comercio británica anunció esta noche que ha recibido un aviso de las autoridades nacionalistas españolas comunicando que se han colocado nuevas minas a lo largo de las costas españolas.

La notificación agrega que la barrera de minas, contra la navegación se intensificará especialmente entre Punta Scaratif, cerca de Motril, y el Cabo Falco, cerca de la frontera francesa, en el Mediterráneo, y desde Cabo Vidio, al oeste de Gijón, hasta el Cabo Machichaco, cerca de Bilbao, en el Golfo de Vizcaya.

La Junta de Comercio tenía entendido que se dejarían zonas de seguridad para la navegación en los puertos de Valencia y Barcelona, pero los nacionalistas han aclarado que no habrá tales zonas de seguridad.

## COMO UNA IRONIA, LOS ROJOS OFRECEN AHORA "LIBERTAD DE CULTOS"

Abrirán los templos (que han destruído) con los sacerdotes (que han asesinado) para los fieles (que deseen ser fusilados)

MADRID, abril 13. (AP).—Las puertas de los templos católicos del territorio controlado por el Gobierno rojo de Valencia, podrán ser abiertas pronto de acuerdo con la política que ha decidido adoptar ahora el Gabinete, consistente en permitir completa libertad religiosa.

(Naturalmente que el acuerdo del Gobierno se refiere a las ruinas de las iglesias que han quedado en algunas porciones del territorio rojo, pues éstas, así como los conventos, han sido destruídas desde el 10 de mayo de 1931 y durante la guerra civil especialmente).

El Gobierno rojo jamás ha dictado ninguna disposición para que se cerraran los templos, pero en todo el territorio rojo, con excepción de Vizcaya, los sacerdotes huyeron o se escondieron desde que estalló la guerra civil para no perecer a manos de los comités comunistas y anarquistas.

(No se dice en los centros oficiales de Valencia con qué sacerdotes se abrirán tales templos, ni qué fieles se aventurarían a significarse en el ambiente que allí reina).

El programa del Gobierno, ahora que la guerra civil está tan adelantada, consiste en permitir las prácticas religiosas y respetar la conciencia religiosa, como cimientos de la futura sociedad española.

**Inactividad en el frente de Sigüenza, del cual Miaja retira tropas**

SIGUENZA, abril 13. (Havas).—Salvo ligero fuego de fusilería, reinó en el sector de Guadalajara durante el día de hoy la más completa tranquilidad; los nacionalistas han consolidado y organizado las posiciones que ocuparon durante las recientes operaciones de reconocimiento.

Los aviones nacionalistas pudieron ver marchando hacia Madrid varios contingentes de los que se hallaban en esta línea, lo cual significa que Miaja está empleando muchos elementos de este frente en combatir en el área de la capital.

**EXIJA el Suplemento en ROTOGRABADO con esta EDICION**

## MARTHA GARCIA OCHOA, BELLA SEÑORITA QUE DEBUTO COMO PERIODISTA EN EL DIARIO, OFRECERA HOY UNA CONFERENCIA

Hablará sobre temas panamericanos y el «Día de las Américas». El acto tendrá lugar en los salones de la «Cultura Francesa». Una bellísima labor intelectual

Cuando Martha García Ochoa terminó su bachillerato en Santiago de Cuba llevaba ya cinco años colaborando en el DIARIO DE LA MARINA y enviando crónicas a varios diarios de provincias. En 1930 fundó con Marilola X, en Holguín, la revista «Nosotras», en la cual colaboraron plumas valiosas de América. Es posiblemente, la única cubana que colabora en la revista norteamericana «La Nueva Democracia», que se edita en varias ediciones correspondientes a otros tantos idiomas. Y a mayor honra de nuestra compatriota, fué solicitada por sus directores a raíz de haberse llevado el segundo premio del Concurso entre Universidades Latinoamericanas, convocado por la Sociedad de la Nueva Historia, de New York.

Como consecuencia de este premio, Martha García Ochoa fundó la Asociación de Unión Fraternal Estudiantil, que ahora, por su mayor extensión, ha habido que titularla «Unión Fraternal Universal», de la cual tiene delegaciones en todos los continentes, y de América, en todos los países.

—¿Cómo funciona esa Unión?

—Es una asociación de profesionales y estudiantes que tiende a la difusión de la cultura, a la confraternidad universal, a la comprensión de las modernas teorías de los distintos sistemas de gobierno —sin afiliación determinada a derechas ni a izquierdas—, y a la profilaxis social. Este plan ha sido sometido ahora a la Junta de Gobierno del Instituto Nacional de Previsión y Reformas Sociales de Cuba, del que formo parte, con el fin de llevarlo a la practica oficialmente, en vez del modo extraoficial que hasta ahora lo ha caracterizado. A pesar de ello, la Unión Panamericana ha reconocido la institución fundada por mí, y como Directora General de la misma me ha invitado para que labore en el Día de las Américas en la forma que yo elija.

—Bien; volvamos a sus estudios...

—Vine de Oriente a estudiar Derecho Diplomático y Civil. Comencé con los cursillos que se organizaron después de la Revolución. Me metí en la política activa, y fuí candidata a Representante por el Conjunto. Ocupo una suplente... pero créame que no deseo que se muera nadie para llegar al Capitolio. En realidad, tengo tantas actividades que creo útiles y hermosas, que temo me restarían tiempo las labores congresionales para continuar dedicándome a las que reciben de mí, hoy día, mi tiempo y mis entusiasmos.

—¿Escribe mucho? ¿Publica todo lo que escribe?

—Escribo mucho; pero publico poco, sobre todo en Cuba. En el Brasil tengo, en la revista «Elo Fraternal», la dirección de una página: «Cuba Pacifista», en la que doy a conocer a los lectores de lengua portuguesa cuanto creo interesante de nuestro país. Para la editorial «Atlántida», de Buenos Aires, estoy escribiendo un estudio sobre «La evolución cultural de la mujer cubana», destinado a un número especial dedicado a Cuba. En periódicos, boletines y revistas de Suramérica he publicado cuentos, ensayos, artículos pacifistas... Y estoy escribiendo una novela que se llamará «Chica mal de casa bien».

—Bien, la interrumpimos, hemos venido a importunarla para que nos le de los detalles relacionados con la Exposición, saliendo gratamente impresionados.

Martha García Ochoa

adelante algo sobre la conferencia que nos enteramos va a dictar en la Sociedad de Amigos de la Cultura Francesa; ¿qué puede o quiere decirnos?

—Será un acto eminentemente popular, de fines divulgadores, y de acercamiento de los pueblos de América entre sí. «América y el Panamericanismo» es su título, tratado en cuatro tópicos: «Estudio comparado de la influencia colonizadora de Inglaterra y España, a través de los Estados Unidos del Norte y de la América Latina, respectivamente», «Evolución de las conferencias americanistas», «Evolución de las conferencia panamericanistas» y «El Día de las Américas y la Unión Panamericana». Como resumen, «Mi visión de la América del pasado, la del presente y la del porvenir». Me han parecido los temas más interesantes y los más adecuados para el Día de las Américas, que es él 14 de abril.

—¿A qué hora?

—A las nueve y media de la noche, porque a las nueve, Julieta Carrera ofrecerá una conferencia de su serie sobre las poetisas americanas.

—Y para el futuro, ¿qué planes tiene?

—Dejemos que el futuro se encargue de dictarnos lo que hemos de hacer.

**Armando Maribona.**

## Visitan el DIARIO los comisionados de la Feria de Dallas

Visitaron al Presidente de la República. La Exposición tiene carácter panamericano

Anoche tuvimos el gusto de recibir en esta Redacción la visita del doctor Roscoe R. Hill y de Mr. Charles H. Abbott, comisionados especiales de la Exposición Panamericana de Texas, que será inaugurada en Dallas el día 12 de junio del corriente año y continuará abierta hasta el 31 de octubre.

Los señores Hill y Abbott acaban de recorrer 16 países hispanoamericanos con objeto de invitar personalmente a los distintos Gobiernos para que participen en la monumental Exposición de referencia.

Son 20 los países que, en total, habrán visitado dichos comisionados norteamericanos una vez que regresen a Dallas tras cumplimentar la misión a ellos confiada.

En charla sostenida en nuestra Redacción, los señores Hill y Abbott significaron que la Exposición Panamericana de Dallas (Texas), es el primer gesto práctico de la política del Buen Vecino anunciada en la Conferencia Interamericana de la Paz en Buenos Aires por el propio Presidente de los Estados Unidos, Mr. Roosevelt.

Manifestaron también que a tales efectos, el Congreso americano había aprobado una resolución facultando al Presidente Roosevelt para que invitara a los Gobiernos de los países hispanoamericanos.

Dichas invitaciones fueron cursadas en su oportunidad, constituyendo esta visita de los comisionados como una ratificación personal de aquéllas.

Añadieron los señores Hill y Abbott, que para la grandiosa Exposición Panamericana serán utilizados los mismos edificios permanentes, organización y demás detalles, de la Exposición celebrada el pasado año.

Los comisionados visitaron ayer al Presidente Laredo Bru, informándole de los detalles relacionados con la Exposición, saliendo gratamente impresionados.

## Los nuevos profesores, tan pronto se publiquen los decretos en la Gaceta, deberán dirigirse a ocupar sus cargos

Recibirán clase, en horas extras, los alumnos matriculados últimamente en la Escuela de Artes y Oficios de La Habana. Hoy se reunirá la Junta de Superintendentes de Educación

La Sección de Instrucción Superior de la Secretaría de Educación Pública ha hecho saber a los profesores designados para los Institutos de Segunda Enseñanza que tan pronto como los decretos salgan publicados en la Gaceta Oficial de la República, deberán trasladarse a sus lugares de destino.

Dicha información la ha facilitado a virtud de las numerosas consultas que ha recibido de catedráticos de esos centros de enseñanza acerca de la fecha en que debían partir para el interior.

De los profesores últimamente designados, los correspondientes al Instituto de Holguín ya han elegido director, vicedirector y secretario.

Recayeron las designaciones en los señores Vidal F. Lastra y Manduley, José M. Garmendia y López del Castillo y Manuel González Machado, respectivamente.

Todos los profesores designados para el Instituto de Segunda Enseñanza número 3, de La Habana, que se establecerá en Revolución y San Mariano, en la Víbora, tomaron posesión ayer ante el Subsecretario de Educación, doctor Gonzalo Cuní.

**Recibirán clases en horas extras**

Los alumnos matriculados últimamente en la Escuela de Artes y Oficios de La Habana, al ampliarse el período de inscripción, habrán de recibir de sus propios profesores clases en horas extras sobre aquella parte del curso que hubieron de perder.

De esta manera el Secretario de Educación y el director de la Escuela, doctor Fernando González, han dado solución a las diversas solicitudes que le fueron formuladas por los citados estudiantes.

Hoy, en horas de la tarde, se reunirá la Junta de Superintendentes de Escuelas para deliberar sobre todos los asuntos técnicos de la enseñanza primaria que se encuentran pendientes de su consideración.

La reunión será presidida por el propio Secretario de Educación, doctor Fernando Sirgo, que se multiplica para dedicar su atención a los asuntos de la enseñanza primaria y la superior.

**El acto de hoy en la Escuela Normal de Kindergarten**

Para hoy, a las tres y media de la tarde, tiene anunciado la Escuela Normal de Kindergarten de La Habana un hermoso acto para honrar la memoria de aquel gran educador cubano que fué don José de la Luz y Caballero.

Ningún día mejor que el de las Américas para rendir merecido tributo de recuerdo a un venerable maestro, a uno de los forjadores abnegados de nuestra nacionalidad desde el campo fecundo de las aulas.

Se colocará en dicho acto un medallón de don José de la Luz y Caballero, donado por el doctor Alfredo Lecuona, Presidente del Patronato Escolar de La Habana.

El propio doctor Lecuona hará entrega del mismo y la señorita Margarita Bonachea, distinguida alumna de la Escuela Normal de Kindergarten, leerá un trabajo alusivo al acto.

Habrá además números de música, bajo la dirección de la señorita Celeste Siblesz, profesora de música del plantel, y otros que permiten augurar un éxito a esta simpática fiesta organizada por la doctora Ada Godínez, directora y alma de la Escuela Normal de Kindergarten de La Habana.

**Envíos de material**

El Negociado de Almacén y Efectos Escolares, de la Secretaría de Educación, envió ayer, con destino a la Escuela Profesional de Comercio de Camagüey, 100 sillas de paleta, un archivo metálico y siete mesas con sus correspondientes butacas para los profesores.

**Una exposición al Secretario de Educación**

Un grupo de inspectores, empleados de Juntas de Educación y maestros cesanteados, ha dirigido una exposición al Secretario de Educación Pública interesándose por la restitución a sus cargos, a virtud de los dictámenes de la comisión reorganizadora de la Instrucción Primaria y de acuerdo con las disposiciones de la Ley Docente.

Le sugieren la creación de 150 aulas y varias plazas de inspectores para resolver el problema planteado, a fin de trasladar a ellas a las personas que vienen ocupando actualmente aquellas a que se restituiría a los reclamantes.

La Secretaría de Educación tiene en estudio la solución total de dicho asunto y ya ha resuelto, en particular, numerosos casos de esa naturaleza.

**Hoy se conmemora el Día de las América**

Para conmemorar hoy el Día de las Américas se celebrarán distintos actos en las escuelas públicas de la nación.

La fecha ha sido declarada, a virtud de una resolución del doctor Fernando Sirgo, de fiesta escolar.

## Entusiasmo en Cienfuegos por oir al P. Laburu

La Catedral fué invadida por millares de personas ansiosas de escuchar su sabia palabra

CIENFUEGOS, abril 13. DIARIO Habana.—Correspondiendo a una invitación del Obispo de esta Diócesis, Monseñor Eduardo Martínez Dalmau, ha visitado esta ciudad el eminente jesuíta Padre José Laburu, quien ofreció hoy por la noche una conferencia admirable en la Iglesia Catedral, ante varios miles de personas. Este acto, pudiéramos decir que ha conmovido a la sociedad cienfueguera en pleno, pues contribuyeron a difundir dicha conferencia la radioemisora de la casa «Chavarry» y un carro especial anunciador de la casa «Trinidad y Hermano».

Presidieron el mencionado acto cultural los más destacados elementos católicos de Cienfuegos, así como otras personalidades de esta villa.

Para recibir al Padre Laburu se trasladaron a Santo Domingo elementos destacadísimos de todos los sectores sociales, entre ellos Monseñor Pérez Dalmau, la curia episcopal, el párroco de la Catedral, reverendo Padre Jiménez, sacerdotes, presidentes de asociaciones católicas, Caballeros de Colón, alumnas del Colegio del Apostolado, de las Madres Dominicas, etc.

El Padre Laburu arribó a Cienfuegos en el automóvil de la familia Ramírez Cacicedo, siendo recibido con inmenso júbilo por una verdadera multitud.

Tan ilustre visitante es huésped del palacio del Obispado. Mañana visitará los colegios católicos, asilos de ancianos desamparados, Fundación «Acea» y Convento de las Siervas de María.—**Obdulio García**, corresponsal.

M.E.C.D. 2016

# CONTRARIOS LOS PRODUCTORES DE LECHE CRUDA A LA CONSTITUCION DEL CONSEJO NACIONAL TECNICO

# LA NACION URUGUAYA GESTIONA LA CONCERTACION DE UN TRATADO COMERCIAL CON CUBA

## LA CANCILLERIA ESTUDIA LAS PROPOSICIONES HECHAS DE UN INTERCAMBIO DE PRODUCTOS

La hermana República pretende se le brinden facilidades para enviarnos artículos y ella a su vez adquirirá en Cuba, azúcar, tabaco, etc. Cables recibidos de España

Continuando la política trazada por la Secretaría de Estado en lo que a comercio exterior se refiere, la Cancillería está mostrando gran interés en prestar toda la atención necesaria al estudio de la respuesta que habrá de dar en breve al Uruguay sobre la concertación de un Tratado.

Como se sabe, la hermana República del Uruguay ha hecho proposiciones para la concertación de un convenio comercial que brinde facilidades a productos básicos de ambas nacionalidades.

Bajo la dirección del canciller Remos, la Dirección Comercial de la Secretaría de Estado labora activamente en el estudio de ese Tratado, al igual que en el de otros que se encuentran en proyecto.

**Expresión de gratitud**

Expresándole los servicios que le fueron prestados por el Ministro de Cuba en París, doctor René Morales, al obtener la salida de una tía de su esposo, se ha dirigido al Secretario de Estado, doctor Juan J. Remos, ayer, la señora Milagros Gutiérrez Alea de Jurado.

La señora de Jurado significa que envió al Ministro doctor Morales, la cantidad de mil pesos para que contratara los servicios de una enfermera que fuera a Madrid, para acompañar a su tía hasta la capital francesa, una vez lograda la autorización para su salida. El Ministro logró que una dama de la Cruz Roja Internacional hiciera el servicio, devolviendo a aquella señora la cantidad de mil pesos, ya que había obtenido el servicio por otro conducto.

**Cablegramas recibidos de España, ayer**

Madrid: El Encargado de Negocios de Cuba, doctor Estalella, ha informado que Esteban Alonso y familia serán atendidos.

Vigo: El cónsul de Cuba, señor Luis Bas Molina, solicita la dirección de Blanca Espinal e informa que Elio y América Blanco Novoa embarcarán el 4 de mayo en el «Iberia».

La Coruña: El cónsul de Cuba, señor Eduardo Alvarez, informó a la Secretaría de Estado que Petra Acevedo Moisés, se encuentra inscripta en el Consulado con seis hijos.

Santander: El cónsul informa que Valerio García Barquín y Magdalena Bollada se encuentran bien; que Alberto Prado es desconocido; que se gestiona el embarco de Cristina Basilea y Peña; sobre Josefina y Paloma Saínz de la Maza, que se dificulta su embarco, encontrándose bien y que no se ha recibido cable relativo a Edelia y Aída Alvarez Fernández.

Gijón: el cónsul del Brasil, encargado del Consulado de Cuba, señor Salcedo, informa que Jesús Menéndez, no vive en la dirección enviada; que Manuel Fernández Recal y Rafaela Fernández, son desconocidos en la dirección enviada, ignorándose su actual paradero; que hay que dirigirse a La Coruña para saber de Elizardo Alvarez y de María del Carmen Fernández Ruisánchez; que Felipe Alvarez Rodríguez ha sido documentado; y que Elena fué avisada; así como que informará nuevamente.

## ARMONIAS

**A INSCRIBIRSE**

¿SE acuerda el lector habanero? Hace años que se le ocurrió a la Compañía de nuestros tranvías eléctricos dar, no recuerdo por qué motivo, un día de pasaje gratis al pueblo de esta capital. Fué un desastre.

La pillería pequeña y la grande asaltaron los carros, se encaramaron en los techos, golpearon y escandalizaron atrozmente. Los que nunca montan en tranvías, los desheredados de la fortuna, los inferiorizados y despreciados arruinaron el gozo a la clientela para la cual se hacía el obsequio.

Lo que llamamos «la plebe» tomaba atronadora venganza de las otras clases sociales. Aquello era una protesta tumultuosa de la miseria y la impotencia contra la sociedad que vive mejor. Daba grima y los comentarios más encontrados duraron varios días.

En cambio, el domingo pasado esa misma chiquillería y no pocos de los adultos que entonces escandalizaron, ofrecieron un espectáculo de alegría y comprensiva gratitud, que emocionaba. Una visión de fraternidad y esperanza.

Cerca de dos mil niños y jóvenes vendedores de periódicos, los que algunos tildan de gente maleante e incorregible, acudieron en las guaguas de los colegios religiosos y en camiones comerciales al Colegio de Belén, llamados por el Padre Laburu, quien allí les explicó que en un amplio edificio de la Calzada de Infanta que en otro tiempo ocupara una industria cubana, desde el próximo día 16 tendrán su casa, la Casa del Vendedor de Periódicos, un abrigo decente para su reposo y solaz en horas de descanso, una escuela de primera enseñanza, taquigrafía, mecanografía, inglés, un taller para aprender carpintería y otro para aprender a fabricar cestos.

Les dijo, además, que hay la esperanza de ampliar las prestaciones y hasta de llegar a ofrecerles cama limpia y comida si el pueblo habanero sigue contribuyendo con una cuota mensual voluntaria o con donativos de material y profesorado a esta obra de justicia social que se inaugura bajo el patronato de personas responsables y generosas.

Los muchachos comprendieron muy bien y aplaudieron. Acudirán a inscribirse en la Casa del Vendedor de Periódicos para elevar su nivel de vida.

Es asombroso que acudieran cerca de dos mil a la primera llamada. Y habrían ido muchos más a no ser porque los amedrentaron con el infundio de que los iban a recoger engañados para recluirlos en un campamento juvenil.

Tuvieron cine y golosinas. Una película nobilísima, «La canción del olvido», en la que el protagonista es un niño de orfelinato que alcanza la felicidad.

Los pequeños vendedores de periódicos se portaron como unos ángeles. Era la primera vez que se veían tratados con cariño, era la primera que se ponían en fila para nada, la primera que comprendían las ventajas del orden sobre el barullo. Pero entendieron en el acto. Bastó que el Padre Laburu y las personas que le ayudan les indicaran el mejor modo de portarse allí, para que todo lo hicieran bien. Sin vejarles ni pegarles. Esa muchachada es un gran material para formar buenos ciudadanos y buenos padres de familia. Lo demostraron en el curso de las tres horas que disfrutaron en el Colegio de Belén.

Vivimos en una democracia donde cualquiera de esos jóvenes puede llegar a emparentar con nosotros, ser legislador, alcalde, gobernador o presidente de la República. Cada uno de ellos en potencia es parte de nuestro hogar o de nuestro destino político. Es gran sabiduría el bajar hasta ellos para sacarlos a flote moral y mentalmente. Es un suicidio social el contribuir a su perdición desdeñándolos con asco. Con un esfuerzo inicial relativamente pequeño se les aseará por fuera y por dentro. Esta verdad fué palmaria en el acto del domingo. Lo que nunca se había visto en Cuba.

Los que concurrieron fueron realmente confiados y como cada uno pudo. Los había limpios y calzados. También los había sucios, harapientos, peludos. Pero todos salieron entusiasmados y con mejor concepto de la propia estimación y de la fraternidad humana. Ellos mismos serán los mejores propagandistas.

Y, sobre todo, cuando empiece a funcionar la Casa del Vendedor de Periódicos. Antes de un par de meses habrán cambiado sus maneras habituales y su rencor contra la sociedad se habrá extinguido, según se vean progresar ellos mismos por obra de sus semejantes.

Ahí tenemos el ejemplo eminente de construcción espiritual y alivio material logrado en el Barrio de las Yaguas por los jóvenes de la Asociación Católica Universitaria. Sus muchachos dieron el domingo la nota más óptima en Belén. Están «trabajados». Lo maravilloso, con todo, fué la buena índole mostrada por los que nunca habían oído una voz amiga ni respirado un ambiente de simpatía.

Esos muchachos, esas masas populares tienen una intuición admirable. Comprendieron de inmediato que no se va a especular con su miseria, que no se les está humillando con limosnas espectaculares, que se les mira como partes de una misma familia humana y se les quiere reintegrar algo de lo que les pertenece de propio derecho: ayuda social, afectos e instrucción como servicio a la patria.

No escandalizaron, no aullaron, no dañaron la propiedad ajena, no blasfemaron como cuando el asalto, hace años, a los tranvías eléctricos. La fiesta era para ellos, para pedirles su aquiescencia al propósito de darles lo que necesitan y merecen, para sacarlos de la miseria y el abandono en que viven.

Todos no eran vendedores de periódicos. Acudieron también otros niños que necesitan iguales auxilios. Y todos regresaron a la Habana encantados y aplaudiendo.

Lo que se haga en la Casa del Vendedor de Periódicos servirá de ejemplo y estímulo para obras del mismo género con los asilados de Guanajay y Aldecoa, con los reclusos del Presidio y las cárceles, con las mujeres de la Cárcel de Guanabacoa, con los pobres que viven en los «solares», con tantos sujetos ávidos de justicia social y calor de espíritu.

Aparte de lo que el Gobierno está haciendo por su cuenta, aparte de lo que pueden hacer nuestros legisladores para evitar pue estos males se produzcan y proliferen, es de esperar que no falte la ayuda oficial a esta gran obra de la iniciativa privada, cuya semilla quedó el domingo tien puesta por el Padre Laburu y por las damas y caballeros que le están secundando.

Esto va bien. A inscribirse, pues, los muchachos necesitados, para aprender, y los protectores para que la obra empiece, crezca y dure todo el tie mpo que sea necesaria.

**Gustavo E. URRUTIA.**

**EQUIVOCACION**

Coralia Díaz Díaz, de 22 años y de Cuarteler 4, fué asistido en el Cuarto Centro de Socorro de una grave intoxicación que sufrió en su domicilio al ingerir equivocadamente varias pastillas de permanganato.

## Presos dos rateros cuando robaban en calles comerciales

Al ser registrados por los agentes, se les ocuparon objetos hurtados poco antes

En la tarde de ayer, transitando los agentes de la Policía Judicial Guillermo David David y Ramón Roldán Capaz, por la calle de Teniente Rey, pudieron observar que en la esquina de esta calle y Bernaza se encontraban estacionados, esperando el cruce de los peatones, dos hábiles carteristas que recientemente cumplieron condena en la Cárcel de Santiago de Cuba.

Con tal motivo dichos agentes establecieron una estrecha vigilancia, y a los pocos momentos los sorprendieron cuando trataban de sustraerle una cartera a un ciudadano americano, que transitaba por aquel lugar en unión de una señora.

Al proceder a su arresto los delincuentes trataron de darse a la fuga, pero no pudieron lograr su objeto, pues después de breve carrera fueron detenidos por los agentes David y Roldán Capaz, en la esquina de Cristo y Teniente Rey, arrojando en su huída una pluma de fuente, así como una pequeña cartera de piel.

Conducidos a la Jefatura de la Jefatura dijeron nombrarse Pedro Gómez y Pedro Martínez Díaz, que fueron identificados como los conocidos carteristas «El Manco» y «Cuarto de Pollo». A ambos se les ocupó una cuchilla de afeitar, la que utilizaban para cortar los bolsillos y las carbatas de sus víctimas, y unos cartones especiales propios para poner como resguardo al dar el corte.

El Jefe de la Judicial ha comisionado a los referidos agentes para la persecución de gran número de carteristas que han escogido como centro de sus «operaciones» las zonas comerciales de esta Capital.

## Ocupa la Judicial muchos anuncios de pésimo gusto

Detenidos el impresor y el individuo que los distribuía. Una casa se dedicaba a ello

Desde hacía algún tiempo, una casa comercial de esta ciudad venía distribuyendo entre sus clientes anuncios en forma de tarjetas, en las cuales se intercalaba una figura pornográfica.

Con conocimiento de ello, el Jefe de la Policía Judicial, Julio Moreno Coll comisionó a los agentes Ramón Roldán Capaz y Guillermo David David, para que practicaran la correspondiente investigación, en el curso de la cual dichos agentes pudieron comprobar esas noticias, logrando el arresto de Nicanor Pérez Ferrero, vecino de Monte 323, al que al practicarle un registro en su habitación le ocuparon varios millares de dichos anuncios, así como las facturas de los mismos.

También procedieron a la detención de Agustín Ríos Delgado, vecino de Dolores 9, en Lawton, por ser la persona que había realizado la impresión de los mismos.

El Tribunal de Urgencia, presidido por el doctor Raúl Baizán y completado por los Magistrados doctores Carlos Reyes, J. P. Ferrer Saavedra, Antonio de J. Vignier y Antonio María Lazcano. En el extremo izquierdo de la mesa se ven al secretario doctor Guillermo Díaz del Cristo y al Fiscal doctor Gilberto Mosquera, que interesa para los acusados Carlos Valdés, Oscar Rodríguez y Manuel Salgado la pena de muerte.

Carlos Valdés Figueroa, de pie, declarando ante el Tribunal que lo juzga, por el asalto a la finca «Tesorero», de San Antonio de los Baños. Sentados se ve a los otros dos acusados: Oscar Rodríguez y Manuel Salgado Rebollo. El Fiscal interesa pena de muerte para los tres

## El Fiscal de Urgencia ha pedido pena de muerte para los supuestos autores de un asalto y robo a un matrimonio

La esposa de la víctima, que también fué amordazada por los forajidos, los reconoció ante el Tribunal y acusó. Un hijo de esta dama también fué maniatado por aquéllos

Comenzó a conocer en la mañana de ayer el Tribunal de Urgencia del juicio contra Manuel Salgado Rebollo, Carlos Valdés Figueroa y Oscar Rodríguez García, por el asalto y robo en la finca «Tesorero», en San Antonio de los Baños, el pasado año. Integran el Tribunal que les juzga los doctores Raúl Baizán, Presidente y José P. Ferrer Saavedra, Carlos Reyes Delgado, Antonio J. de Vignier y Antonio María Lazcano, Magistrados, o sea cinco miembros, ya que el Fiscal, doctor Gilberto Mosquera, interesa pena de muerte. De Secretario actúa el doctor Guillermo Díaz del Cristo.

Los procesados negaron los cargos, manifestando que si bien se hicieron reos del delito que se les imputa, fué obligados por las circunstancias, pero que en manera alguna participaron en los hechos, de los cuales nada sabían hasta el momento en que fueron arrestados.

Eulalio R. Garcilosa, vecino de la finca ya citada, es primo del acusado Rodríguez; manifestó que no pudo ver a los sujetos que lo intimidaron y lo agredieron a tiros, porque iban con pañuelos a modo de antifaces; sólo sabe que los tres encausados son los autores porque su esposa así se lo dijo.

El suceso ocurrió a las dos de la madrugada y los malhechores sólo pudieron llevarse un peso.

Adelaida Triana Pérez, esposa del anterior, expuso que tiene la seguridad de que los tres acusados fueron los asaltantes, los cuales la golpearon y maniataron, al igual que a su hijo, exigiéndole 300 pesos que decían los asaltantes tenía el matrimonio, pero ambos lo negaron y entonces los malhechores se abalanzaron sobre ella maniatándola y amordazándola, en cuyas condiciones la encontró su esposo cuando acudió, ya herido por los disparos de los malhechores, en el brazo izquierdo. Hoy seguirá el juicio a las nueve de la mañana con más prueba testifical y pericial médica. Defienden los dostores José Miguel Pérez Lamy y Gerardo de Villiers.

Además del citado caso, Urgencia conoció del seguido a Victoriano Martínez, por desacato, siendo absuelto y defendido por el doctor Armando Rabell; y contra Rafael Yan, por tenencia de arma, al que se impuso multa de 31 pesos.

## Sigue hoy el juicio conocido por el de la "massacre" abecedaria, contra Paulino Pérez Blanco y Evelio Torres

Fueron absueltos por la Audiencia dos acusados en una causa por lesiones graves durante una riña en la Villa de Pepe Antonio y también el chaufeur de una sociedad

Hoy por la tarde seguirá ante la Sala Cuarta de lo Criminal de la Audiencia el juicio contra Paulino Pérez Blanco y Evelio Torres Gelpes, por los sucesos del 17 de junio de 1934, conocidos por la «masacre» abecedaria. Continuará la práctica de la prueba testifical, tanto por la parte del Ministerio Fiscal y de la acusación particular, a cargo de los doctores Humberto de Cárdenas y Manuel Pellón, respectivamente, como de las defensas a cargo de los doctores Raúl Fernández Fiallo, por Pérez Blanco, y Angel Alberto Giraudy, por Torres Gelpes.

**Suspendido el juicio contra Manuel Sierra por la muerte de Domingo Rodríguez**

A petición del defensor Dr. Manuel E. Sainz Silveira, suspendió la Sala Cuarta de lo Criminal de la Audiencia el juicio contra el vigilante de la Policía Nacional Manuel Sierra por la muerte del empleado de Hacienda Domingo Rodríguez. En breve se conocerá el nuevo señalamiento.

**Absueltos los acusados de lesiones graves a varios concurrentes a una fiesta**

La Sala Primera de lo Criminal de la Audiencia, de conformidad con los alegatos del defensor Dr. Carlos R. Menció, ha dictado sentencia absolviendo libremente del delito de lesiones graves, de que fueron acusados, a Aida y Pedro Bellido de Luna, para quienes el Fiscal interesó cerca de dos años de prisión como autores de las heridas causadas a varios concurrentes a una fiesta en Guanabacoa, en Octubre del pasado año. Se demostró que allí hubo una riña tumultuaria, pero que dichos acusados no fueron los que produjeron las lesiones aludidas.

**Absuelto el chauffeur de una entidad acusador por imprudencia**

Celebró, ayer tarde, la Sala Tercera de lo Criminal de la Audiencia, el juicio contra el chofer de la Compañía Cervecera Internacional, propietaria de «La Polar», José Peña Bauza, señalado como responsable del homicidio por imprudencia de su ayudante Marcial García Argüelles, el 30 de Octubre del pasado año, en Veintitrés entre Veinticuatro y Veintiséis contra el automóvil en que viajaba el teniente de la Sección de Investigaciones de la Policía Nacional Juan F. Padrón. El defensor de Peña Bauza, Dr. Fernando Busto, demostró que su cliente no fué culpable del accidente, en que también hubo varios heridos graves y menos graves, sino que fué un caso fortuito independiente, en consecuencia, de la voluntad de Peña. De ahí que el Fiscal retirara la acusación, habiendo pedido hasta entonces un año y un día de prisión y fuertes indemnizaciones a los perjudicados. La defensa de la Compañía Cervecera Internacional, señalada como tercero civilmente responsable, estuvo a cargo del doctor José M. Carballido, del bufete De Solo-Cárdenas-Carballido, que durante el sumario defendió también al chofer Peña Bouza.

Otros juicios fueron, contra Eliseo Pestaña, por robo, manteniendo el Fiscal y defendiendo el Dr. Jesús Valdés Crespo; y contra Antonio Marrero Delgado, por hurto, reiterando el Fiscal y defendiendo el Dr. M. Escourido.

## En un solar yermo de Ayestarán fué hallado un cadáver

Créese que se trata de un suicidio. No ha sido aún identificado este individuo

La policía de la Décima estación ha comenzado a practicar investigaciones relacionadas con el hallazgo del cadáver de un individuo de raza blanca, como de 35 años de edad, al parecer extranjero, en un placer yermo que está situado en la Calzada de Ayestarán y Lombillo.

Junto al mismo la Policía ocupó una botella conteniendo tinta rápida, por lo que se supone que dicho individuo se suicidara ingiriendo ese tóxico.

Reconocido el cadáver, no presentaba lesión alguna en su hábito externo. Vestía una camisa y camiseta blancas, pantalones de crash, zapatos negros, medias carmelitas. Las ropas interiores son blancas y están marcadas en un tren de lavado de asiáticos con el número 61, datando su muerte de varias horas.

Al practicar un registro en las ropas que vestía, la policía halló 65 centavos en efectivo y un llavín.

Por disposición del juez de Instrucción de la Sección Cuarta, a cuya autoridad se dió cuenta con lo actuado, el cadáver fué remitido al Necrocomio.

## Un sordo-mudo se mató anoche de un balazo en la sien

Se apoderó del revólver de un alistado del Ejército y se suicidó en la vía pública

En la vía pública, de un certero balazo en la cabeza, se suicidó anoche el jofen Ulises Alvarez Díaz, natural de Sagua la Grande, de 21 años de edad, vecino del primer piso de la casa marcada con el número 221, en la calle N. Aún con vida fué recogido por el vigilante 2527, M. Morejón, y conducido al centro de socorro del Vedado, donde falleció. Reconocido el cadáver por el médico de guardia doctor Martínez, le apreció dos heridas producidas por proyectil de arma de fuego, situadas, la correspondiente al orificio de entrada, en la región témporo-malar derecha y la otra, correspondiente al de salida, en el ángulo superior y anterior del pabellón de la oreja izquierda.

**Las declaraciones**

Ante el capitán Mudarra, al mando de la novena estación, que actuó en este hecho, prestó declaración el vigilante Morejón, informando que encontrándose de servicio, sintió una detonación que partió de la calle N, entre 27 y Jovellar, a donde se dirigió, encontrando sobre la acera del edificio «América» al joven Alvarez y como notara que estaba con vida, lo trasladó al expresado centro de socorro, no sin antes recoger del pavimento un revolver calibre 45, cuya arma tenía disparada una de sus seis cápsulas.

Hizoconstar el declarante, que el herido no le hizo manifestación alguna.

**El dueño del revólver**

También compareció ante la policía Joaquín Delgado, alistado del Ejército Constitucional, destacado en el Castillo del Morro. Expuso que encontrándose de visita en la casa N, número 221, esquina a Jovellar, domicilio de la señora Enriqueta Díaz Pérez, con motivo de ser amigo de la casa, se despojó del revólver de reglamento, entregándoselo a la Díaz que lo guardó en el escaparate, de donde lo tomó el hijo de ésta, Ulises, utilizándolo para privarse de la vida.

**P Estaba demente**

Por último prestó declaración la señora Díaz Pérez, madre del occiso. Hizo constar que su hijo era sordomudo y teníaperturbadas sus facultades mentales, por lo que lo había tenido recluído en ocasiones en el Hospital de Mazorra. Agregó que hace algún tiempo la maltrataba y robaba, diciendo iba a matarse. Ayer tarde llegó a su domicilio el alistado Delgado, y por ser amigo de sus familiares, se despojó del revólver entregándoselo, siendo por ella guardado en el escaparate, de donde lo tomó su hijo, y dirigiéndose a la calle, lo utilizó para privarse de la existencia.

**Entrega del cadáver**

Con lo actuado se le dió cuenta al doctor Mencía, que actuaba como juez de guardia, con el secretario judicial señor D-Costa y el oficial señor aldés, autoridad que dispuso la entrega del cadáver a la señora Díaz Pérez, con la obligación de presentarlo en la mañana de hoy en el Necrocomio, para la práctica de la autopsia.

## DENUNCIAN UNOS VECINOS QUE SON DESAHUCIADOS A PESAR DE NO DEBER NADA

El señor Guillermo Salgado, empleado de los Omnibus Aliados, estuvo anoche en nuestra redacción, acompañado de un grupo de inquilinos de la ciudadela Real 49, en Puentes Grandes, para formular una queja contra la arrendataria Casilda Pérez, quien aprovechando la crisis económica por que atraviesan algunos de sus inquilinos, se ha hecho demandar por el propietario señor Luis Mendoza, para desalojar a los vecinos y luego al quedar las habitaciones vacías, alquilarlas más caras.

El señor Salgado, que reside en la casa, mostraba su recibo corriente, cosa que hacían casi todos los que le acompañaban.

A pesar de ello, ayer mañana se presentó en esa casa el Alguacil del Juzgado Municipal de Puentes Grandes, y trató de desalojar a los inquilinos. Esto no se llevó a efecto por las protestas de los demandados, que mostraron sus recibos, pero se les dió un plazo de 24 horas para que se mudaran.

Hicieron constar los visitantes que la demanda ha sido dirigida contra ellos nada más, pues exceptúa a un asiático y a un polaco que tienen instalados en las accesorias, el primero una pequeña bodega y el segundo una tienda.

Los protestantes nos informaron que en caso de ser lanzados sus muebles a la vía pública formularían una denuncia de estafa, contra la arrendataria Casilda Pérez. Esperan estos vecinos que el Juez que actúa revoque el auto de desalojo.

## LESIONADO UN MENOR

En el primer centro de socorro, fué asistido anoche de lesiones de carácter grave, Orange González Pacheco, de 8 años de edad y vecino de Desamparados 42, que se produjo al caerse en Merced y Habana, de la parte media del tranvía 313, que era conducido por el motorista Fermín Delgado González y del cual era conductor Delfín Muño Martínez.

Hizo constar el menor, que al desprenderse la tablilla del letrero, del cual iba colgado, cayó al pavimento, lesionándose. Estima el hecho casual.

El juez de guardia doctor Mencía, dispuso la libertad de ambos empleados de la Havana Electric.

## Algunos ascensos y traslados entre los oficiales de Policía

Los cuatro distritos de La Habana refundidos en tres. El Dr. Zaragozi ascendido

Por disposición del jefe de la Policía Nacional, los cuatro distritos en que estaban divididas las estaciones de Policía de la División Central, fueron refundidos en tres, siendo trasladados los comandantes inspectores que han de comandarlos.

Por las nuevas órdenes dictadas en ese sentido por el coronel Pedraza, a partir de anoche a las 12, quedaron distribuídos en la siguiente forma:

**Primer Distrito**

Comandado por el comandante Juan Serra Cordona. Comprende la Primera, Segunda, Tercera, Cuarta, Quinta y Sexta estaciones.

**Segundo Distrito**

Bajo el mando del comandante Eleuterio Vega Pérez. Comprende la Séptima, Octava, Novena, Décima y Oncena estaciones.

**Tercer Distrito**

El comandante Angel Lombana y Alonso ha sido designado para comandar el Tercer Distrito, que comprende la Duodécima, Décimatercera, Décimacuarta y Décimaquinta estaciones, así como la Sección de Radio Represiva y el Escuadrón de Caballería.

**Supervisor de la Academia**

El capitán García Montero, del Ejército Constitucional, que comandaba el Segundo Distrito, ha sido designado para supervisor de la Academia del Cuerpo.

**Ascensos en la Auditoría**

En la mañana de ayer y por disposición del coronel Pedraza, fueron ascendidos, a comandante jefe de la Auditoría del cuerpo, el capitán Gil Ibáñez Mejías; y a capitán, el teniente Juan Zaragozí Miranda, encargado del Bureau de Prensa de la Jefatura.

El ascenso de ambos letrados ha sido motivo de regocijo entre toda la oficialidad del Cuerpo, entre la que gozan de justa estimación.

## LOS PRIVILEGIOS CONCEDIDOS POR LA LEY ESTAN EN CONTRA DE PRINCIPIOS Y DOCTRINA

La Asociación de Productores y Vendedores de Leche Cruda considera el «Consejo como un grupo dictatorial contra todos los sagrados principios democráticos y republicanos»

La Asociación de Productores y Vendedores de Leche Cruda, por conducto del Jefe de las Fuerzas Armadas, ha dirigido al Secretario de Sanidad y Beneficencia, doctor Zamora, un telegrama con motivo del proyecto de Ley presentado al Congreso creando el Consejo Nacional Técnico de la Leche y sus Industrias, el que consideran estará integrado por personas enemigas de los productores y vendedores de leche cruda.

Agrega dicha Asociación que «los privilegios conferidos por dicha Ley al Consejo Técnico de la Leche, están en contra de todos los principios y doctrinas de derecho, ya que se le concede el privilegio de legislar y al mismo tiempo penalizar.

«Dicha Ley constituye un atentado, aseguran los informantes, y con ella sólo se persigue el brindar protección a los intereses de determinados industriales.

Y termina la Asociación con el siguiente párrafo:

«No obstante su actuación Coronel, por medio de un golpe de leguleyismo, aparentemente encaminado a proteger la salud pública, se pretende amparar los intereses particulares. Productores y vendedores de leche cruda consideran al Consejo Nacional Técnico de la Leche que se quiere crear como un grupo dictatorial contra todos los principios democráticos y republicanos».

Como anunció cuando se hizo cargo de la Cartera de Sanidad, el doctor Zenón Zamora sustenta la opinión de que se legisle cuanto antes, de manera definitiva, sobre el tan comentado problema del expendio de leche de vaca.. Ha sido el autor de la idea; pero antes, con muy buen juicio, ha querido oir la opinión y el parecer de todas las personas interesadas o no, en la industria. De ahí que se nos haya informado que con vista de lo expuesto en el telegrama dirigido al Jefe del Ejército, llame a su Despacho el Dr. Zamora a la representación de la Asociación de Productores y Vendedores de Leche Cruda para que le expongan sus puntos de vista contra el proyecto de Ley, sugiriéndole las modificaciones que estimen pertinentes.

**Reorganización del Negociado de Demografía**

Será reorganizado el Negociado de Demografía Sanitaria Nacional, de acuerdo con el doctor Martínez Fortún, quien recientemente tomó un curso de **post-graduate** en un hospital norteamericano sobre los problemas de estadísticas vitales y epidemiológicas.

El Negociado será subdividido en otros dos, de Estadística Vital y de Estadística Epidemiológica, necesitándose para ello la promulgación de leyes y reglamentos al igual que vigentes en los Estados Unidos.

Ambos negociados estarán provistos de archivos necesarios, máquinas contadoras, perforadoras, sorteadoras, tabular en cuadros el movimiento estadístico de los matrimonios, nacimientos, nacidos muertos, defunciones, propaganda, enfermedades en general e infecto-contagiosas en particular.

**Tercera conferencia a maniceros y barberos**

El próximo sábado, a las ocho de la noche, en el Salón de Actos de la Secretaría de Sanidad, ofrecerá el doctor Puente Duany, Director del Hospital Nuestra Señora de las Mercedes, una conferencia de divulgación médica sobre el cáncer de la piel. Explicará, con un lenguaje sencillo, las distintas formas de presentarse dicha enfermedad en la piel, sus peculiaridades, medidas filácticas, etc, acompañando su disertación con la proyección de la cinta cinematográfica.

**Nuevo Académico de Número**

Extensa invitación ha hecho entre la clase médica el Secretario de la Academia de Ciencias Médicas, Físicas y Naturales de La Habana para la solemne recepción, como Académico de Número del doctor Horacio Abascal y Vera, que tendrá lugar hoy miércoles, a las nueve de la noche.

El doctor Abascal disertará sobre «Influencia de la filosofía en la medicina hipocrática», contestándole el Académico, doctor Octavio Montes.

**Traslados**

Por Resolución del Secretario de Sanidad ha sido trasladado el Auxiliar Sustituto de Armas del Negociado de Saneamiento e Investigación de Virones de la Dirección de Beneficencia para la Jefatura del Negociado del Registro de la propia Dirección, y para la primera de dichas plazas ha sido trasladado el doctor Gustavo Vidal, quien desempeña un alto cargo en el Departamento.

**AUTOMOVILES CIRCULADOS**

Por transitar con exceso de velocidad, fueron circulados ayer por la Policía, los vehículos siguientes:

Primera Estación: Omnibus 1, ruta 28.

Segunda Estación: 9.194.

Novena Estación: 17.289.

Oncena Estación: 16.921, 16.925, 25.324, 69.333, ómnibus 65, ruta 123, ruta 4; 1.441, ruta 31 y 5.[illegible]

Duodécima Estación: 15.349.

Décimacuarta Estación: 75.[illegible], 12.737.

## El supervisor de la Judicial Capitán León Blanco asegura que ese cuerpo y la Policía Secreta no serán disueltos

Afirma que es infundada la especie lanzada de que existe discrepancia entre ambos organismos policíacos. Opina el Supervisor sobre la unificación técnica de esos Cuerpos

El doctor Federico S. León Blanco, capitán auditor del Cuartel General del Ejército Constitucional, Supervisor de la Policía Judicial, a quien entrevistamos en las oficinas del Jefe del Ejército, donde por razón de su reconocida actividad también presta servicios como auxiliar, en relación con varias informaciones publicadas en la prensa diaria, nos hizo las siguientes declaraciones:

«No he tenido ni tengo ninguna noticia oficial ni extraoficial, que se refiera a la disolución de los Cuerpos de la Policía Judicial y Secreta, y la especie lanzada en ese sentido, ya ha sido desmentida por quienes están debidamente autorizados para ello.

«No es cierto, tampoco, que exista animosidad entre los miembros de los cuerpos de la Policía Secreta y Judicial que los impulse a luchar contra los otros en las investigaciones que se les confían, pues cualquiera que fueren los resultados de sus pesquisas, tales cuestiones no pueden tener cabida entre ellos por la índole de las funciones que prestan, sino entre partes afectadas y ante los Tribunales de Justicia, habiendo sido siempre muy cordiales y de recíproca inteligencia las relaciones entre uno y otro cuerpo de Policía organizados, se ve claramente que sólo el simple traslado de las Oficinas del Gabinete Nacional de Identificación y de la Policía Secreta, así como el Laboratorio, el primero, que se anunció para el edificio del antiguo colegio de Belén, donde está situada, en departamentos apartes, la Policía Secreta, h apodido dar origen, como ve, a especulaciones informativas.

**Rivalidades**

Seguidamente el Capitán León Blanco nos expuso que, sin duda alguna, a veces, en el desempeño de sus funciones, han podido llegar a discrepar en un problema los miembros de uno y otro cuerpo policíaco, pero sin que nunca se violara por nadie las tradicionales normas de respeto y consideración.

«No obstante, agregó, la ocasión parece propicia para dar a conocer personales opiniones en relación con la función policíaca propiamente dicha, considerada con toda pureza estrictamente en los órdenes técnicos y administrativos».

**La delincuencia**

«Los gobiernos, para tener éxito en sus luchas contra la delincuencia, necesitan organizar su defensa social. En Cuba, por ello, se han constituídas: la Policía Nacional, con su actual «Bureau de Investigaciones»; la Policía Secreta, con el actual «Bureau de Homicidios»; la Policía Judicial y el Servicio de Inteligencia Militar; habida cuenta de los Cuerpos de Policía Especiales, los Gobiernos Provinciales y Municipales similares; para llenar así todas las funciones tendentes a garantizar la tranquilidad pública, concediendo a cada uno cierta independencia y autonomía. Este sistema, a nuestro juicio, no es el mejor, aun cuando deslindaran claramente, mediante una adecuada legislación, sus fines, funciones propios, reglamentaran debidamente los servicios de Cuerpo, pues lo que se impone es la unificación de todos los cuerpos de policía en uno solo, que llamaríase «Policía Nacional de Cuba», de lo que se exceptuaría el «S.I.M.»

**La Policía es una sola**

«Esto sentado, precisa concretar para sintetizar, que la Policía es una sola, en Cuba, como en el mundo entero; que sólo son distintas sus funciones: de orden preventivo, de orden judicial, o de orden político, de que de lo expuesto se colige fácilmente que, haciéndose la unificación de esas divisiones, bajo un solo mando central, técnico y administrativo, los resultados serían muy satisfactorios para el Estado, en todos los órdenes, como estamos dispuestos a demostrar en cualquier momento y lugar.

## Dos atenuantes aprecia el Supremo a Arturo Sánchez que disparó un arma durante una junta del Banco Gallego

Prosperó en todo, el recurso establecido por el defensor, que anteriormente no había admitido la Audiencia. En vez de seis meses dos y en lugar de días de arresto una multa

Ha epilogado la Sala de lo Criminal del Tribunal Supremo el proceso que se inició contra Arturo Sánchez Cajaraville, con motivo de los sucesos desarrollados en la noche del 13 de enero del pasado año 1936 en los salones del Banco Gallego, durante la celebración de la junta general ordinaria a la que acudieron numerosos accionistas que esperaban el reparto de los dividendos de las acciones que habían adquirido, entre ellos el procesado. El Supremo, con la ponencia del Magistrado Dr. Evelio Tabío de Castro Palomino, declara con lugar en todas sus partes el recurso de casación que por infracción de ley estableciera el doctor Carlos M. Palma, a nombre de Sánchez Cajaraville, y casa y anula la sentencia de la Sala Segunda de lo Criminal de la Audiencia, reconociendo que en el caso de autos debe apreciarse al acusado las dos circunstancias atenuantes que el Dr. Palma alegara, o sean las de arrebato y obcecación y falta de provocación por su parte, muy cualificadas.

En consecuencia el Supremo condena a Sánchez Cajaraville a mucho menor pena que lo hizo la Audiencia; ésta impuso al repetido procesado la pena de seis meses y un día de prisión correccional, apreciándole sólo la primera de dichas atenuantes, pero la Sala del Supremo lo castiga sólo con dos meses y un día de arresto mayor, por el delito complejo de disparos y lesiones menos graves, por concurrir las dos atenuantes antes expresadas, y lo absuelve libremente del delito de escándalo público de el que lo había condenado la Audiencia a 31 días de encarcelamiento. Además el Supremo, siempre aceptando la tesis del doctor Palma, le impone sólo multa de $31.00 por cada uno de los dos delitos de lesiones menos graves, en vez de treinta y un días, por cada uno que le señaló la Audiencia, y, finalmente, sólo multa de $5.00, en vez de cinco días de arresto por el delito de lesiones leves.

El Fiscal pidió definitivamente para Sánchez Cajaraville tres años, diez meses y tres días de prisión por todos esos delitos, por lo que es de notar, aún más, la enorme diferencia de las penas que le ha impuesto el Supremo, en relación a lo interesado por el Fiscal. Finalmente, Sánchez Cajaraville deberá indemnizar pequeñas cantidades a los perjudicados Mariano Rojbas, Avelino Lamazares, Francisco José Mesa Pérez y Enrique Irimia, lesionados menos graves los dos primeros y leves los segundos por los disparos hechos por Sánchez Cajaraville y por el tumulto que se produjo a virtud de los disparos expresados.

El éxito del doctor Palma es más notorio si se tiene en cuenta que el recurso de casación por él entablado fué desestimado por la Audiencia, la cual hubo de admitirlo y sustanciarlo al prosperar la queja que para ello interpuso en el Supremo.

**DANDO CRANQUE**

José Villamoros Marcos, de 30 años y de Segunda 20, en el Cerro, fué asistido en el Centro de Socorro de

# SE ACORDO HACER DEFINITIVA LA MATRICULA CONDICIONAL DE BACHILLERES DE ESCUELAS PRIVADAS

# PASARAN DE OCHENTA MILLONES DE PESOS LOS GASTOS DEL PROXIMO EJERCICIO FISCAL

## SE INCLUIRAN ALGUNOS PAGOS DE DEUDAS INTERNACIONALES QUE NO PUEDEN SER OLVIDADAS

Trata el Gobierno cubano de reafirmar su prestigio en el exterior. Pedirá el Secretario de Hacienda la separación de sus cargos de los inspectores desaprobados en exámenes

### Hay que oir a todos los intereses

Se habla de una próxima asamblea de cosecheros en Vuelta Abajo para oir a uno de los autores del dictamen sobre el proyecto de Ley de Defensa Tabacalera. Nos parece bien. Cuanto sea asesorarse con los interesados —si más tarde no se va a prescindir totalmente de sus indicaciones— tiene que parecernos bien. Tanto, que a nuestro juicio debe oírse nuevamente a todos: vegueros, almacenistas y fabricantes. Y por lo que a los vegueros se refiere, insistiremos de manera muy especial en que se oiga a TODOS, porque es erróneo tomar como base para legislaciones de carácter nacional las dificultades de una sola provincia o de determinadas localidades dentro de ella.

La Ley Tabacalera, si ha de ser una medida de carácter general, tiene que atender muy cuidadosamente a unificar los criterios, porque no es cosa de venir a provocar pugnas entre dos provincias, como sería el caso con respecto a Pinar del Río y Santa Clara si se pretende convencer a unos cosecheros solamente, los de la primera de dichas provincias, de las bondades de la proyectada Ley de Defensa Tabacalera, y hacer caso omiso de los de Santa Clara, donde tan vigorosa ha sido la protesta contra ese proyecto, perfectamente conocido ya en toda la República.

Toda idea de cambios radicales, de control absoluto por parte de un organismo oficial, de alteración profunda en métodos y procedimientos tradicionales, tiene que alarmar justificadamente a los cosecheros de Santa Clara, porque ellos han comenzado ya a palpar halagüeñas realidades, y juzgan innecesarias las medidas heroicas para resolver una crisis que ya no existe.

Si los unos tienen derecho, que no les negamos, a pedir y obtener auxilio en igual grado asiste a los otros para exigir que no se les perturbe de manera radical en sus actividades cuando éstas les abren ya risueños horizontes.

En este asunto, pues, de la Ley Tabacalera, no debe oírse a unos y desatender a otros. Si hay en ello algo más que una cuestión de capricho o de conveniencias personales en el terreno político, debe procederse con exquisito tacto, y no empeñarse nadie en imponer una legislación que, como la elaborada por la Comisión de Asuntos Tabacaleros del Senado, mereció una repulsa unánime tan pronto como fué conocida, y debe ser rechazada en su totalidad.

Sobre la base de crear un Monopolio acaparador de todos los derechos, que es como ir a la nacionalización de la segunda fuente de riqueza de Cuba, sin pensarse ni remotamente en las correspondientes indemnizaciones, no se podrá llegar a ningún resultado práctico, porque nadie que medite un poco puede estar conforme con una amenaza de esa naturaleza a sus propios intereses, aun suponiendo que no le preocuparan nada los del prójimo.

El Secretario de Hacienda, doctor M. Giménez Lanier, ya tiene en su poder el informe emitido por la Dirección General de Contabilidad, acerca del anteproyecto de presupuesto para el próximo ejercicio económico que comenzará a regir el día primero de julio de este año. Dicho alto funcionario se encuentra estudiándolo actualmente para presentarlo en breve a un próximo Consejo de Secretarios.

Se espera que para los primeros días del mes entrante ya lo tendrá el Congreso para su estudio, discusión y aprobación.

Interrogado el señor Giménez Lanier por los periodistas para conocer la cifra exacta de los egresos, nada quiso anticipar, ni tampoco lo que se propone hacer el Gobierno para cubrir la diferencia que debe existir entre los cálculos de ingresos y gastos.

Lo que sí es lógico suponer es que el presupuesto nacional alcanzará una cifra elevada, quizás se pueda calcular en unos $80.000.000, si se tiene en cuenta que el actual es de más de setenta y cuatro millones, y si contamos los dos millones de pesos que se debe incluir por leyes votadas por el Congreso, suma a su vez setenta y seis, y sobre cuatro millones más que habrá que incluir para pagar compromisos internacionales que no figuran en los actuales, se obtiene un total de más de ochenta millones.

Anoche se reunieron con el Secretario los Directores Generales del Departamento, tratándose de la estructura del presupuesto de la Secretaría a su cargo.

En cuanto al último movimiento de personal ocurrido en la Tesorería General, dijo el doctor Giménez Lanier que había sido hecho a propuesta del Tesorero General, con el fin de dar cabida a elementos de su confianza que se encontraban fuera desde el tiempo que dejó de ser Tesorero y que ahora los había vuelto a encasillar.

**El problema de los Inspectores**

También hemos sabido que el Director de Rentas, en su informe al Secretario sobre el personal de su dependencia, propondrá la separación de los inspectores que han sido descalificados en los últimos exámenes de capacidad verificados en la Secretaría y que se calcula en un 30 por ciento del total de los que se presentaron en los distintos ramos del impuesto a cargo de la Dirección General.

También ha de proponer la reposición de varios inspectores, aprobados en esos exámenes, y que fueron declarados cesantes por anteriores Secretarios, ya que tienen demostrada su capacidad en el cargo que desempeñaban.

**Pago de una quincena**

Ayer fué abonada a los Inspectores de Rentas una quincena de dietas, correspondiente a la primera del mes de febrero. En la actualidad la Secretaría de Hacienda le debe a los Inspectores, por ese concepto la segunda quincena de febrero, las dos del mes de marzo y la primera de abril, todas del año corriente.

**Cesante un tesorero**

Por Decreto Presidencial ha sido declarado cesante el Tesorero de la Renta de Lotería, señor José Manduley. Para cubrir dicho cargo ha sido nombrado el señor José Ma. de la Fuente y Larmades.

**La libra esterlina**

Por la Dirección General de Aduanas se ha circulado a los Administradores de Aduanas de la República el informe del Colegio de Corredores y Notarios Comerciales de esta Capital, acerca del precio alcanzado, como promedio, por la libra esterlina en el mes de marzo último, esto es, $4.88-50,518.

Se hace público ese promedio para las liquidaciones de los derechos consulares sobre el valor facturado de mercancías procedentes de lugares en que la República no tiene representación consular.

**Azúcar para Suiza**

El Administrador de la Aduana de Cienfuegos ha dado cuenta al Secretario de Hacienda de que en el día de ayer ha salido de aquel puerto el vapor «Ardantza Mendi» con un cargamento de 43.000 sacos de azúcar, destinados a Suiza, a cuyo país por primera vez se hace remesa de azúcar cubano.

**Arroz para Oriente**

Ha comunicado a la Secretaría de Hacienda el Administrador de la Aduana de Santiago de Cuba de la llegada del vapor noruego «Tyr», procedente de Siam, con un cargamento de arroz, consignado a Sobrinos de Abascal, de aquella ciudad.

**Ocupación de alcoholes**

Por los inspectores del Negociado del Empréstito de los 35 millones, señores R. Menéndez y J. Iriz, fueron ocupados en el establecimiento-bodega de Aramburo, 61, propiedad de los señores Acebal y Conejo, catorce litros de ron de caña cuyos envases se encontraban sin los sellos del timbre.

**Las recaudaciones**

Según los datos facilitados por la Dirección General de Contabilidad las recaudaciones por todos conceptos el día 12 de abril, fueron de $434,788.77.

Hasta esa fecha se han ingresado en la Tesorería General de la República por recaudaciones obtenidas en el presente ejercicio económico $60.991.629.12.

**Recaudaciones por el Uno y Medio por Ciento**

En las recaudaciones obtenidas en las administraciones fiscales y aduanas de la República, por concepto del impuesto del Uno y medio por ciento en los años fiscales de 1935-1936 y 1936-1937, se ha comprobado un superávit en este año de pesos 968.548.70.

**Con motivo de embarcar para su país, anoche tuvimos el gusto de recibir la visita del Excelentísimo señor don Luis Churión, Ministro de Venezuela en Cuba, quien deseaba estrechar la mano, en despedida, de los doctores José I. Rivero y Oscar Zayas, directores del DIARIO DE LA MARINA y «Avance», respectivamente. En ausencia de los doctores Rivero y Zayas, cumplimentaron al señor Ministro y al poeta venezolano señor Amable Sáez Jugo, que le acompañaba, nuestros compañeros Fernández Arrondo y Bedriñana, quienes agradecieron tan señalada gentileza, haciéndole presente al señor Churión—que tantas simpatías y aprecio ha sabido conquistar en la sociedad habanera durante su permanencia en Cuba—el más efusivo saludo.**

## Al inaugurarse en firme el período legislativo, se dió lectura ayer en la Cámara al Mensaje del Presidente

Quedaron reproducidos los proyectos y proposiciones de ley de la legislación anterior. Se cree en la posibilidad de una sesión extraordinaria para tratar leyes especiales

La Cámara de Representantes dedicó su jornada parlamentaria de ayer por la tarde a enterarse del Mensaje del Primer Magistrado de la Nación.

Reposando, tranquilo y sosegado en uno de los ángulos de la mesa presidencial del doctor Martínez Fraga, el aludido documento aguardaba su turno desde el primero lunes de abril, en que había de comenzar la nueva Legislatura.

Pero la Cámara estuvo enfrascada por estos días en problemas de interpretación del Reglamento y el Mensaje, hermético y voluminoso, permanecía inconmovible en su sitio.

Más de una vez el Presidente de este Cuerpo Legislativo le anunció a la asamblea la presencia del Mensaje y hasta ordenó al señor Reina, oficial de actas, que procediese a darle lectura. El señor Reina lo cogía en sus manos, calábase los espejuelos y apurando un gran vaso de agua para tomar aliento, abriría la primera página para acometer la lectura...

Pero no lograba continuar adelante, porque los minoritarios volvían a su tema sobre la legalidad del quórum para abrir la Legislatura y la pita tornaba a enredarse, atrayendo a su complicada madeja a los de la mayoría.

Y otra vez a la polémica apasionada y bizantina, que a poco de iniciarse, derivaba hacia el mar tormentoso y violento de la política.

Así iba quedando para otra oportunidad la ansiada lectura del Mensaje, monumento copioso de la literatura oficial y estadística, cargada de minucias, llena de cifras numéricas. Toda la historia, aunque compendiado, de la labor verificada por el Gobierno desde noviembre de 1936 hasta el mes de marzo de 1937.

Al cabo, ayer, y con la presencia en el hemiciclo de 111 representantes fué leído el Mensaje, en el que, además de la relación administrativa de los trabajos realizados, sugiere al Congreso la aprobación de leyes importantes, necesarias, urgentes, indispensable a la buena marcha económica, social y política de la nación.

Los señores representantes desde sus escaños, atentos y meditativos, con el interés más celoso retratado en el semblante, escucharon en silencio la prosa presidencial que les trasmitía con voz clara y potente, sorbiendo gigantescos vasos de agua para refrescarse la garganta, el oficial de actas señor Reina.

Los congresistas quedaron enterados de la tarea cumplida por cada Departamento y de lo que cada Departamento ha de menester para cumplir mejor sus funciones.

Al concluir la lectura fué acordado, por unanimidad, que para la nueva Legislatura que ha comenzado ya, se dejen en vigor, por vía de reproducción, todos los proyectos y todas las proposiciones de ley—tan numerosos como las estrellas del cielo—que figuran en la orden del día o que duermen en el seno de las comisiones permanentes el sueño de los elegidos.

Hecho lo cual, el señor Martínez Fraga, agitando la campanilla, levantó, sonriente y satisfecho, la asamblea.

**¿Sesión extraordinaria?**

Se aseguraba ayer en los pasillos del Capitolio que la Cámara celebrará esta tarde dos sesiones.

Una ordinaria a las tres, y otra extraordinaria a las cinco.

### SEGUNDA CONFERENCIA DE SAINZ DE LA MAZA EN LA HISPANOCUBANA DE CULTURA

Don Regino Sainz de la Maza, gran guitarrista y exquisito conferenciante, ocupará la tribuna de la Institución Hispanocubana de Cultura por segunda vez el domingo 18, a las 10 a.m., en el Teatro Campoamor. Desarrollará el tema «Guitarra y Vihuela» (Su participación en el desarrollo de las formas musicales. Siglo XVII), con las siguientes ilustraciones musicales: «Gallardo y Folías», de Gaspar Sanz; «Gavota», de Francois Corbetta (1615-1681); «Zarabanda, Minueto, Bourree», de Roberto Viseo (1632); «Preludio», de Silvino Leopold Weiss (1686-1750); «Allemand et Courante», de J. S. Bach.

La Institución Hispanocubana de Cultura, con tanto acierto presidida por el Dr. Ortiz, presta con esta valiosísima conferencia del gran guitarrista español un importante servicio a la cultura musical cubana.

### EN EL CONSERVATORIO FACCIOLO

Hemos asistido a los exámenes especiales que para algunas de sus alumnas ha celebrado el Conservatorio Facciolo, dirigido con tanta competencia por la Srta. Isabel Prieto.

Demostraron éstas su sólida preparación musical, la eficacia de los métodos que en dicho Conservatorio se emplean y la pericia de su profesorado.

Entre las alumnas que desfilaron ante el Tribunal, hemos de mencionar, por la seguridad y por la perfección con que realizaron sus ejercicios, la niña Ana Rosa Solaún, de 9 años, que obtuvo la calificación de Sobresaliente, por unanimidad, en Solfeo preparatorio y Piano preparatorio, y a la alumna Graciela Llorens, que alcanzó la misma nota en Piano, segundo año.

## SOBRE EL SIGNIFICADO ESPIRITUAL DEL "DIA DE LAS AMERICAS" HABLARA HOY EL DOCTOR REMOS

Ante el Cuerpo Diplomático y Consular acreditado en Cuba, hará uso de la palabra el Licenciado Cravioto. La sesión del Club Rotario dedicada a este homenaje

De conformidad con lo anunciado, hoy celebrará el Gobierno de Cuba, oficialmente, el «Día de las Américas».

Lcdo. Alfonso Cravioto

Según hemos venido informando, es ésta la vez primera que la Secretaría de Estado, a cuyo frente se halla el Dr. Juan J. Remos, se dispone a honrar en forma extraordinaria la fecha instituída por la Unión Panamericana de Washington para conmemorar todos los acontecimientos históricos de las nacionalidades del Nuevo Mundo.

**Los altos destinos de América**

El 14 de abril se festeja, desde hace años, como el «Día de las Américas». La fecha —que coincide con el establecimiento de la Unión Panamericana en Washington— brinda la mejor oportunidad para que todos los países del continente concentren su atención en los altos destinos e intereses de la América.

El panamericanismo es hoy, y con mayor motivo después de cumplida la magnífica obra de la Conferencia Interamericana para la Conservación de la Paz, llevada a cabo hace poco en Buenos Aires, un movimiento de hechos e ideas que interesan a todos los ciudadanos conscientes.

El «Día de las Américas», pues, no es una efemérides circunstancial y hueca, sino una fecha de hondas proyecciones en el presente y de dilatadas perspectivas para el porvenir.

**La recepción**

A las diez de la mañana de hoy, en el Salón de Actos de la Secretaría de Estado, tendrá efecto la brillante recepción que ofrece el Canciller, doctor Juan J. Remos, propulsor entusiasta de la confraternidad entre los pueblos hispanoamericanos.

Dr. Juan J. Remos

Todos los representantes diplomáticos y consulares de las repúblicas hermanas serán recibidos a dicha hora en la Cancillería, en acto cordial de confraternidad y compenetración.

En nombre de nuestro Gobierno, se alzará —en dicho acto— la palabra elocuente del doctor Remos, Secretario del Exterior. Contestará en nombre de sus colegas americanos otra gran figura de la intelectualidad continental: el Lcdo. Alfonso Cravioto, Embajador de México.

Además de los diplomáticos acreditados, serán invitados al acto distinguidas personalidades, entre ellas los Presidentes de las Comisiones de Relaciones Exteriores del Senado y de la Cámara.

**Saludo a los Jefes de Estado**

Se ha dispuesto por la Cancillería cubana, que con motivo del «Día de las Américas», se pase un saludo afectuoso a todos los Jefes de los Estados americanos.

**Estrecha colaboración**

También la Sociedad Colombista Panamericana ha organizado diversos actos de carácter cultural, para llevar a la mente del mayor número de personas la honda significación del día que se conmemora.

Merece especial mención, igualmente, por la labor desarrollada en el «Día de las Américas», la Oficina Panamericana de la Secretaría de Estado, a cuyo frente figura el doctor Nemesio Ledo.

**En el Club Rotario**

El Club Rotario de la Habana, que preside el doctor Sergio Herrera, se dispone a cooperar a la mayor brillantez del «Día de las Américas».

Con tal motivo, mañana jueves, la sesión correspondiente será dedicada a ese objeto. Tendrá efecto, como de costumbre, a las doce y media, en el Hotel Nacional.

La tribuna rotaria será ocupada por el doctor José Manuel Cortina, que presidió la Delegación Cubana a la Conferencia de Buenos Aires.

A la mesa rotaria se sentarán las distinguidas representaciones diplomáticas de todos los países de América.

Igualmente, concurrirán el Secretario de Estado, doctor Remos; el Subsecretario, doctor Campa, y el Introductor de Ministros, señor Soler y Baró.

Como nota de arte, Aída Cuéllar —exquisita recitadora— ofrecerá varios poemas de autores hispanoamericanos.

**Concierto de la Banda Municipal**

Como homenaje a las naciones del Nuevo Mundo, la Banda Municipal de la Habana ofrecerá un magnífico concierto, esta noche, de ocho a diez, en el Anfiteatro Nacional, con el siguiente programa:

I.—Himno Panamericano, (Oficial de la Unión Panamericana); II.—«American Patrol», Neachan—Maestro G. M. Tomás; III.—«Lindo Michoacán», mosaico mexicano—Profesor E. Reinoso; IV.—«Capricho Típico Panameño», Profesor A. Calimany; V.—«Tangos y Campanas», mosaico argentino—Profesor E. Reinoso; VI.—«Panazón», danza brasileña—Profesor N. Kohn; VII.—«Gran Fantasía Cuba», Profesor C. Anckermann; VIII.—Himno Nacional Cubano, P. Figueredo.

## Refiere detalles a la Secreta, el chofer que condujo al Cerro a los asaltantes del cobrador A. Medina

Dice que alquiló a esos individuos ignorando qué fin perseguían. Cuando regresó a su vehículo portaban los atracadores sendas pistolas. Informe rendido a Urgencia

El comandante Eugenio Menéndez, Jefe de la Policía Secreta elevó ayer un informe al Tribunal de Urgencia de la Habana en relación con la causa seguida por el asalto y robo de 550 pesos el día 9 del actual, al empleado de la fábrica de zapatos del señor Blanco, que fué acometido en Pedroso, entre Cruz del Padre y Consejero Arango, Cerro, por tres sujetos hasta ahora desconocidos. El informe se contrae a las manifestaciones del chofer Heriberto Guerra Terry, que condujo a los asaltantes hasta cerca del lugar del hecho y luego los recogió, desmontándose más tarde del vehículo, sin saber el rumbo que tomaron.

Las manifestaciones del chofer Guerra coinciden con las hechas por él en los primeros momentos a la Policía Nacional, o sea de que transitando por la Calzada del Monte, al llegar a Arroyo del Matadero, alquiló su vehículo un sujeto al que conoce por «Palomo», que le dijo lo llevara hasta la Esquina de Tejas para recoger a un amigo, ocupando, posteriormente el auto, que es el marcado con el número 82157, tres sujetos más, a los que llevó hasta la calle Cruz del Padre, donde bajaron los referidos tres individuos, que se dirigieron a un lugar para el declarante desconocido, quedando él allí con los demás hasta el regreso de aquellos precipitadamente. De allí los llevó a Santana y Villanueva, donde bajaron, abonándole las carreras y desapareciendo todos, dirigiéndose él a Soledad y Neptuno, en busca de nueva carrera, donde fué detenido.

Terry agregó que durante el trayecto los sujetos en cuestión hablaban de citas en la iglesia de Jesús del Monte y en Soledad y Neptuno para la noche de ese día, pero él no comprendió lo que aquello significaba, recordando que los ocupantes de la máquina, o al menos, los tres desconocidos, portaban pistolas.

La Policía continúa sus pesquisas para localizar a los referidos asaltantes.

**La muerte de Antonio M. Parrado a manos de Graciano Balmaseda.**

La Secreta ha rendido también informe al Juzgado de Instrucción de la Cuarta Sección, sobre la muerte de Antonio M. Parrado a manos de Graciano Balmaseda, ocurrida en la noche del 2 del actual en la calzada del Cerro y Ulloa. Dice el informante que de sus investigaciones ha llegado a la conclusión de que una vez que los dos protagonistas salieron del ómnibus 578, donde viajaban, continuaron la discusión que venían sosteniendo, estando ambos en estado de embriaguez, cosa que puede confirmar el conductor del vehículo Luis Hernández. En esas condiciones, ya fuera del ómnibus, Parrado golpeó a Balmaseda con el revólver que portaba, en la región frontal, extrayendo Balmaseda un espadín que llevaba oculto, acometiendo a Parrado y produciéndole una herida en la región costo axilar izquierda, despojándolo del arma, en cuyo momento llegó el vigilante Francisco Rodríguez y el chofer y conductor del ómnibus 1530, nombrados Armando León y José Manuel Forte, los que impidieron que Balmaseda se diera a la fuga.

**Las lesiones a la norteamericana Lester Carcorán.**

Y sobre las lesiones sufridas por la norteamericana de 75 años, Lester Carcorán, viuda y vecina de Cuba 24, a manos de Armando Pérez Otero, de 25 años, intérprete y vecino de Aguiar 77, ha informado la Secreta al Juzgado de Instrucción de la Sección Primera, que Pérez Otero agredió a la señora Carcoran por oponerse ella a que él la abandonara, pues llevaban relaciones íntimas a pesar de la enorme diferencia en la edad. Añade que Pérez Otero estaba dispuesto a separarse, al extremo de que tenía sus ropas recogidas en la habitación que ambos ocupaban en Cuba 24, surgiendo la disputa que dió por resultado la agresión de Pérez Otero a la señora Carcorán, habiendo aquel cambiado sus ropas y lavado sus manos para borrar toda huella del hecho, pues las ropas que vestía se mancharon de sangre. Además dice el informante que Pérez Otero sólo perseguía el lucro al llevar vida íntima con la señora Carcorán, la cual, por cierto, al saber las intenciones de Pérez Otero de separarse de ella, concibió el propósito de privarse de la vida y así se lo dijo a su lavandera, Preciosa Bujerín Alvarez, vecina de Habana 38, en esta ciudad.

## Trabajadores de la Cia. de Electricidad piden su reposición

No aceptan condición accesoria alguna, sino que de acuerdo con la ley les reintegren a sus cargos

La reciente resolución de la Secretaría del Trabajo, ordenando reponer bajo las antiguas condiciones de empleo a numerosos jornaleros y empleados de la «Compañía Cubana de Electricidad», no ha terminado el problema correspondiente, según nos acaba de informar en atento escrito el señor Francisco Consuegra, Secretario General del «Sindicato Provincial de Trabajadores de las Plantas Eléctricas, Gas y Agua».

En efecto, dicha reposición colectiva no ha sido cumplimentada aún por la Compañía, por no aceptar los interesados, conforme nos comunican, ninguna condición accesoria que se aparte del cumplimiento de las leyes sociales vigentes y del contrato de trabajo a cuyo amparo formuló aquélla disposición la Secretaría del Ramo.

Firmes en su propósito de reposición integral, pues, los obreros, y empleados afectados por éste problema, nos ruegan hagamos constar a sus compañeros y al público en general, que no deben prestar atención alguna a rumores, informaciones o sugerencias que no provengan oficialmente del mencionado Sindicato Provincial.

### CAPTURADO UN VAPOR MERCANTE FRANCES QUE LLEVABA EXPLOSIVOS

BURDEOS, Francia, abril 13. AP. —Cincuenta toneladas de explosivos fueron halladas entre las mercancías que lleva a bordo el mercante francés «Charente», detenido hoy en las cercanías de Le Verdon, según manifestaron los funcionarios de aduanas.

## LA MEDIDA BENEFICIA A LOS 101 ESTUDIANTES INSCRIPTOS PARA CONCURRIR A EXAMENES

A aquéllos que no lo hicieron a tiempo no se les concederá la matrícula. Afecta a los de Segunda Enseñanza. Seguirán funcionando como hasta ahora las bibliotecas de Facultades

El Consejo Universitario acordó, en su prolongada sesión de ayer, hacer definitiva la matrícula condicional que se concedió a los bachilleres de las escuelas privadas de segunda enseñanza.

Aquellos estudiantes que se matricularon condicionalmente—ciento uno en total—no tendrán, pues, que realizar las pruebas de reválida de sus títulos, pero los que no se inscribieron en esa forma no podrán hacerlo ya.

Dicho acuerdo fué tomado por el Consejo Universitario teniendo en cuenta el informe del letrado consultor del Alma Máter, sobre el recurso presentado contra lo dispuesto por el propio organismo universitario en su sesión del 13 de marzo del año en curso.

También el Consejo Universitario acordó que todos los alumnos que hayan ingresado ahora—los bachilleres de escuelas privadas inclusive—no podrán matricular más que las asignaturas que correspondan al primer año de su carrera, cualquiera que ésta sea.

**Se consideran las asignaturas incompatibles como precedentes por este curso**

Las asignaturas que se encuentran en el plan vigente como incompatibles, han de considerarse como precedentes por el curso actual, entrando de nuevo en vigor las incompatibilidades en el próximo curso normal.

No podrán ser examinadas conjuntamente en la convocatoria ordinaria dos asignaturas incompatibles, sino que una de ellas deberá serlo en la segunda convocatoria, o sea en el mes de septiembre.

**Las bibliotecas de facultad seguirán siendo lo que eran**

Ha sido modificado por el Consejo Universitario el acuerdo adoptado por el mismo sobre las bibliotecas de facultades, según el cual las mismas se convertirían en salones de lectura de libros de texto.

Las bibliotecas de facultades seguirán funcionando en las mismas condiciones que lo venían haciendo, aunque el Consejo Universitario se ha dirigido a los directores de ellas para que, cuando adquieran nuevos libros, den preferencia a las obras de texto, en forma que las posean en cantidad suficiente para atender a las urgencias del servicio docente a que están destinadas.

Por este acuerdo se habían interesado numerosos alumnos y profesores, así como algunas instituciones.

**Hoy, Día de las Américas, no vacarán las oficinas en el Alma Máter**

Las oficinas en el Alma Máter no han de vacar hoy, a pesar de conmemorarse el Día de las Américas, debido a la premura con que se deberá desarrollar el curso y los servicios urgentes que deben prestar.

Sin embargo, el Consejo Universitario acordó consignar que las oficinas universitarias en el futuro habrían de vacar en día tan señalado como el de hoy.

### UNA SEÑORITA TRATO DE SUICIDARSE POR MEDIO DEL FUEGO

SAN ANTONIO DE CABEZAS, abril 13. DIARIO, Habana. — En la residencia del señor Enrique Díaz, donde prestaba servicios como sirvienta, atentó contra su vida, vertiéndose un litro de luz brillante y dándose cándela, la señorita Fidelina Mesa. Arrepentida al momento de tan violenta resolución, se lanzó a la calle como fantástica antorcha pidiendo socorro, que le fue prestado por varios vecinos que con cojines, tapetes y frazadas, trataron de apagar las llamas que la devoraban.

La señorita Mesa fué conducida a casa de sus padres, donde es asistida por el doctor Mata, quien no abriga la menor esperanza de que pueda sobrevivir a tan tremendas quemaduras.

**Un cuchillo da la clave de un asalto y robo.** — En el día de hoy fué conducido por la Guardia Rural y puesto a la disposición de las autoridades competentes, Eusebio Hernández, vecino de la finca «Amorós», quien es acusado por Pedro Cruz de poseer un cuchillo de su propiedad, que le fué robado la noche del 26 de febrero ppdo., cuando Cruz fué asaltado y robado en su bodega de la misma finca «Amorós».—Teodoro Pérez, Corresponsal.

### LA SESION DE HOY EN AMIGOS DE LA CULTURA FRANCESA

En la nocne de hoy, miércoles 14, celebrará el Círculo de Amigos de la Cultura Francesa una interesante sesión, con motivo del Día de las Américas, en la que tomarán parte dos valiosas intelectuales cubanas: la Sra. Julieta Carrera, conferencista y escritora, que continuará su ciclo titulado: «La mujer en la literatura indo-americana», hablando de las escritoras de Venezuela; y la señorita Marta García Ochoa, estudiante y periodista, la que disertará sobre «América y el Panamericanism», aludiendo al día que se conmemora. El acto, en la sede del Círculo (San Lázaro esquina a Hospital), a las nueve de la noche. La entrada es libre sin requisito de invitación.

## Objeto de estudio la repatriación de muchos cubanos

El Secretario de Estado dió cuenta al Consejo ayer de las relaciones de Cuba con España

A las diez y media de la mañana comenzó el Consejo extraordinario de Secretarios. Excepto los de Obras Públicas y de Educación, todos los demás participaron de la reunión.

A la una de la tarde terminó la junta.

Por la Secretaría de la Presidencia se hizo entrega a los reporters de la siguiente nota oficial:

Por el señor Secretario de Estado se hizo al Consejo una amplia información sobre el estado de las relaciones diplomáticas de la República de Cuba con España, imponiéndole de las mismas en todos sus detalles. Asimismo, informó sobre la situación de los numerosos asilados en la Legación de Cuba en aquel país, así como de las negociaciones que al presente se llevan a cabo al objeto de verificar la repatriación, en unos casos, y embarque al extranjero en otros, de dichos asilados. El Consejo acordó felicitar a dicho Secretario de Estado por el aludido informe, y aprobar en un todo su actuación.

También trató el Consejo sobre el asunto de la gasolina, dándose cuenta con los informes emitidos por las autoridades comisionadas al efecto, y acordándose, en definitiva, el reparto de copias entre los señores Secretarios al objeto de resolver este problema en la próxima sesión.

## El Cor. Laredo Bru visitó el crucero "Cuba" ayer tarde

La oficialidad obsequió con un champagne al Presidente. Hizo un recorrido por la nave

Ayer tarde, a las cuatro, el Presidente de la República, coronel Federico Laredo Bru, visitó el crucero «Cuba», que se encuentra listo para zarpar esta tarde para Inglaterra y otros puertos de Europa.

Acompañaban al Presidente, el coronel Angel Aurelio González, Jefe de la Marina de Guerra Constitucional; los Secretarios de Estado, doctor Remos; de Gobernación, coronel Emiliano Amiel; de Comunicaciones, Melanio Díaz; de Comercio, Raúl Zárraga; y de Educación, doctor Fernando Sirgo. El Presidente y sus compañantes recorrieron la nave, pudiendo apreciar las grandes mejoras introducidas y haciendo grandes elogios de la labor desarrollada por el coronel González y sus auxiliares.

Fueron atendidos los visitantes, por los capitanes de corbeta, Pedro A. Brito Silva y Gaspar Maspons Jordán, primero y segundo comandantes de la unidad, respectivamente, los cuales los obsequiaron con champagne. Se brindó por la felicidad de Cuba y el buen éxito de este viaje de buena voluntad que harán los marinos cubanos a Europa.

También visitaron la nave durante este acto, los tenientes coroneles Jesús Gómez Casas, Regino Pérez Giraudy, Aurelio García Leal, comandante Antonio Morales Benítez, capitán de Corbeta Felipe Lois Huerta, comandante José Rodríguez Calderón y comandante Arturo García Pujol, los ayudantes del Presidente capitán Galíndez y teniente Pino, el ayudante del Secretario de Estado teniente Torres, el ayudante del Jefe de la Marina teniente Luis Cervantes, el ayudante del Jefe de Administración capitán José Fernández y el ayudante del Secretario de Gobernación capitán Arias.

El Presidente de la República observó el funcionamiento de los modernos cañones y las ametralladoras antiaéreas que se han instalado en el entrepuente, enterándose que estas bases para la artillería han sido confeccionadas en los talleres del Distrito Naval «Sargento Miguel A. Hernández», por personal técnico de la Marina de Guerra Constitucional.

Al despedirse el Presidente se interesó por conocer la hora oficial de la salida, informándole el coronel González, que ésta sería de 5 a 6 de la tarde, de hoy.

**Salió ayer del Aeropuerto Municipal de Miami, para La Habana, un aviador venezolano**

MIAMI, Florida, abril 13. (AP.)—El teniente Eduardo Araque Páez, de Venezuela, salió hoy del Aeropuerto Municipal para La Habana en viaje a Caracas. Espera permanecer en la capital de Cuba durante la noche para continuar mañana el vuelo a Port-au-Prince.

El Teniente llegó a ésta el miércoles, desde Jacksonville y New Orleans.

## Infraganti fueron detenidos ayer tres hábiles carteristas

Extraían la cartera a un ciudadano que viajaba en un ómnibus. Robo frustrado

El cabo del Ejército Constitucional, Armando Navarro, y los vigilantes 1646 y 1848, procedieron al arresto de Francisco Rodríguez, Roberto Ayala y Antonio Duarte, por haberlos sorprendido en los momentos que, viajando en un ómnibus, le sustraían la cartera a uno de los pasajeros nombrado Oscar Gutiérrez Sánchez, en la que guardaba la suma de seis pesos ochenta y siete centavos y ocho fracciones de billetes premiados. Los acusados fueron remitidos al vivac a disposición de la autoridad judicial correspondiente.

**Trataron de robar**

La presencia del vigilante número 1314 frustró un robo que se había realizado en la casa San Lázaro 235, domicilio del señor José Serra Perdomo.

Los desconocidos, al darse cuenta de la proximidad del citado agente, abandonaron en la escalera de dicha casa una maleta con ropas que habían sustraído de la misma, emprendiendo todos la fuga, sin que fueran arrestados.

Del hecho se dió cuenta por la Policía a la autoridad judicial correspondiente.

## HOMENAJE A LA MEMORIA DE DOÑA AMERICA ARIAS DE GOMEZ EL 20 DEL PRESENTE

El Directorio Nacional de Mujeres Marianistas, como justo y sincero homenaje a la memoria de la señora América Arias de Gómez y con motivo de cumplirse el segundo aniversario de su muerte, colocará en el panteón que guarda sus restos, una placa de bronce y mármol, que perpetúe la generosidad de su espíritu selecto.

El Ejecutivo Central del Directorio, que preside la señora Fina Forcade de Jackson, invita a las socias y admiradores de la ilustre patricia, a presenciar el acto recordativo, que tendrá lugar en el Cementerio de Colón, el martes 20 del actual, a las cuatro de la tarde.

## Refutarán la tesis de los doctores A. Barreras y Barroso

El acusador privado a nombre de la familia de Andrea Barrios pedirá varias pruebas

Toda la tarde de ayer estuvo en el Juzgado Especial, que conoce del sumario por el homicidio de Andrea Barrios, el doctor Soto Barroso, defensor de Otilia Alvarado, criada del matrimonio Caiñas-Galiana.

El tiempo lo aprovechó en repasar parte de las fojas sumariales, pues tiene el propósito de presentar un escrito refutando a los doctores Barreras y Barroso, peritos oficiales del Juzgado que no estuvieron de acuerdo con el dictamen pericial de los doctores que informaron sobre las marcas de pólvora quedadas en ambas regiones palmares de la cocina.

También concurrió ante el doctor del Cristo, el abogado particular de los familiares de Andrea, doctor Joaquín Velasco, quien expuso que posiblemente hoy solicitará del Juzgado Especial, ciertas diligencias que estima de gran importancia para el sumario.

José Delgado y Raúl Silva, agentes que efectuaron el traslado de los muebles de Jovelar 57, altos a la casa Montoro 31, actual residencia del doctor Caiñas, hicieron acto de presencia ante el Juez Especial, que los había citado para que declararan sobre ciertos particulares. Expusieron que llevaron a cabo su labor sin notar nada anormal; negaron que hallaran regados por el suelo, cuando acababan los muebles, algodones empapados en sangre.

Citados por el doctor del Cristo concurrieron ayer ante su presencia los doctores Esteban Valdés Castillo, Director del Necrocomio, y el médico forense Evelio Cañizares, que actuaron en la auttopsia que se practicó al cadáver de Andrea. Expusieron que una herida producida por proyectil de arma de fuego a boca-tocante se encuentra siempre con ls bordes contundidos. Esa contusión ha dado lugar a un estudio minucioso, obteniéndose un signo médico-legal conocido por el nombre de «Fish», considerado como el dibujo del punto de mira del arma. Agregaron que el traumatismo producido por el disparo ocasionó desórdenes internos suspendiendo en el acto la circulación de la sangre, por lo que no fué posible que saliera fuera de la piel. Dada la posición de la herida y el lugar en que aparecieron las manchas de pólvora quemada, dicen que ninguna otra persona excepto Andrea Barrios, manejó el revólver con que se produjo el disparo.

**VICTIMA DE UNA HUMORADA DE CUPIDO**

**La bella Ana Starinchamp, de South Bend, Indiana, contrató los servicios del detective George Baker, de Cleveland, pasa seguir la pista a su marido, a quien sospechaba culpable de infidelidad. Pero se trocaron los papeles, porque Anita se anamoró del apuesto detective. Y fué entonces el marido quien tuvo una queja fundada contra su desconfiada esposa y contra el detective, quien, contratado para descubrir una supuesta falta, descubrió un amor, y de perseguidor pasó a perseguido por la justicia. Baker fué llevado a juicio y Anita confesó ante el tribunal su amor por él.**

Compre AVANCE todas las tardes y leerá el mejor diario de información y 4 planas de muñequitos en colores, por **3 cts.** y haciénd

Hoy las saludables Quintuplas Dionne comieron Quaker Oats

Los médicos de las Quintuplas resuelven el problema del cereal ideal

●Los sabios consejos que médicos prominentes han puesto en práctica para criar a las Quintuplas Dionne, no se compran con dinero. Por eso, la selección de su cereal es tan importante para toda madre que desea dar a sus niños el mejor alimento que hay. Y este es . . . Quaker Oats.

Quaker Oats es riquísimo en la Vitamina B —el *elemento natural* para tonificar los nervios y fortalecer la digestión y el apetito. Beneficia a los niños tanto como a las personas mayores.

Un plato del delicioso Quaker Oats diariamente, robustece el cuerpo y se torna en una fuente de energía. Quaker Oats fortalece en todas las edades, da salud y vigor, crea nueva vitalidad y apetito, y fortalece contra nerviosidad e indigestión.

Haga lo que aconsejan los médicos de las Quintuplas Dionne—sirva Quaker Oats diariamente a toda la familia. Ahora se prepara en 2½ minutos.

Q-36

QUAKER OATS RICO EN LA VITAMINA-TONICO NATURAL para fortalecer los nervios, la digestión y el apetito

Photos World 1936. N. E. A. Service


# CRONICA HABANERA

## LA EXPOSICION DEL GRABADO FRANCES

Como habíamos anunciado en la tarde del lunes, se llevó a efecto en el Automóvil Club de Cuba, la apertura de la exposición del Grabado Francés.

Un acto interesante constituyó aquel elegante «vernissage» que congregó una numerosa y muy distinguida concurrencia.

Todos tuvieron los mayores elogios para la exhibición, en la que figuran bellísimos grabados franceses auténticos del Siglo XVII y XVIII, que llevan la firma de los más famosos artistas de la época.

Dichos grabados fueron enviados desde París, gracias a las gestiones que hicieron en su reciente viaje a Francia, el señor Andrés A. de Terry, Presidente del Comité France Amerique de la Habana y del ex-Presidente de la República, señor José A. Barnet, Vice-presidente del mencionado Comité.

La exposición constituye un éxito completo.

En su organización, con los señores Terry y Barnet, mucho han trabajado los doctores Enrique Guiral y Luis Moas, quienes han puesto todo su empeño.

Entre los grabados del Siglo XVII que se exhiben merecen citarse los del célebre Abraham Bosse, los de Jacques Callot que son magníficos así como los del gran pintor Claude Lorrain.

Fué muy celebrado —y así tenemos que señalarlo— una cara de Cristo de Claude Meillán del 1647.

Entre los Siglos XVIII hay maravillas.

Se destacan los de Audrán, inspirados en cuadros de Watteau; de Laurent Cars, de Demarteau imitando dibujos de Boucher.

Hay uno muy lindo de Fragonard, el célebre pintor, algunos de Lepicié. Unos de Bonnet en colores bellísimos imitando pastel. Dos muy valiosos de Moreau-la Jeune, representando las fiestas del matrimonio de Luis XVI y María Antonieta y finalmente algunos de Saint Aubin.

Todos los grabados,

Todos los grabados, repetimos, son de la época.

Muchas personas reservaron ya algunos para adquirirlos al cierre de la exposición.

Daremos algunos nombres sin orden y sin concierto, de las personalidades que han desfilado por los salones del Automóvil Club.

En primer término el señor José A. Barnet y señora Marcela Cleard y el señor Andrés de Terry y señora Blanca García Montes.

Fausto Menocal, Ofelia Brito de Menocal, M. et Mme. Gignoux, Roberto de la Torre, Tomás Terry, Herminia Saladrigas de Terry, Hortensia Morales de Riquelme, María Romero de Vieites, Angélica Barrie de Karman, Conrado Massaguer, Pablo Ortega, Eduardo Abela, María del Carmen Alonso de Abela, Elisita Silverio de Martínez, Conchita Martínez Pedro de Menocal.

María Luisa Trempton de Betancourt.

Beatriz Aguiar, Pierre Bouvet, Nicolás Bravo, Loló de Cárdenas, Stenie de Castro de Juliachs, César Rodríguez Morini, Nina Cowley de Rodríguez Morini, Miguel de Marcos, Rosita Rivacoba de Marcos.

Mr. y Mrs. Hoyt.

Margot Cabrera, Marylin Ariza de Villaverde, Ana Delgado, señor y señora Letamendi, Guillermina Portela, Mercedes Morales Robelín, Nena Hevia.

Excmo. Señor Gastón Morawiecki, Ministro de Francia y el Agregado de dicha Legación Robert Guillois y señora.

Excmo. Señor Jaime Montero Madrazo, Encargado de Negocios de España y sus hijas Margot y Rosita.

Eduardo Chibás, Conchita Ribas de Chibás, Pedro Rodríguez Capote, María Teresa Herrera de Fontanalls, Jesús Mier, Lolita y Monona Varona, doctor Eulalio Guerra, Roberto Vázquez en representación del Círculo de Bellas Artes.

Ellie Bertrand, Secretario de la Legación de Francia y señora.

M. et Mme. Brandiere.

Cheíta Tagle de Alfonso, Madame Dor, Enrique Soler y Baró, Pepe Martínez Ortiz, Nena Pruna de Martínez Ortiz, Miguel Santiago Valencia, Graciela Heydrich de Valencia, Carmita García Montes, Mireille y Graciela Benítez, Gloria y María Luisa Ortiz.

Marqueses de Tiedra.

Ducazcal.

Francisco de Arce, Margot Andreu de Arce, doctor Nemesio Ledo, Fifina de Zéndegui, Tomás Terry y Herminia Saladrigas de Terry, Ruby Gall de Arango, Blanca Broch de Albertini, Margot de la Torre y Nena Armand y de la Torre.

Don Miguel Espelius.

El Secretario de la Legación de Noruega señor Lars Grimelund Kjielsen, y el Canciller de dicha Legación señor Nil Jorgensen.

C. S. Bissett, Comisionado Comercial del Canadá.

John S. Hurst, Secretario de la Embajada Americana en París.

La exposición está abierta todos los días de cuatro a siete de la tarde.

Es digna de ser visitada.

HORTENSIA CASTELLANOS.—En la fecha de hoy celebra su cumpleaños una bella y muy graciosa señorita que comienza a frecuentar nuestra sociedad: Hortensia Castellanos y de los Reyes Gavilán.

La señorita Castellanos, figurita plena de gracia y simpatía, se verá con tal motivo muy felicitada.

El cronista le envía un saludo.

EN EL AUDITORIUM.—Un programa doble de estreno anuncian para hoy las carteleras del hermoso teatro Auditorium.»

Es base principal la interesantísima producción «Cuando Cantan las Estrellas» donde toman parte Ray Milland, Shirley Ross, Frank Forest, Jack Benny, Gracie Allen y George Burns, así como la famosa orquesta de Jazz de Benny Goodman, la maravillosa orquesta sinfónica de Leopold Stokowsky y Martha Raye.

El otro film se titula «Tres Hombres Casados» y es una comedia de finísimo argumento, destacándose entre sus intérpretes la bella Mary Bryan.

EN EL CARMEN. — Un simpático bautizo se llevó a efecto el lunes último en la Iglesia de Nuestra Señora del Carmen.

En aquel acto, que presenció una numerosa concurrencia, recibió las sacramentales aguas del bautismo el gracioso niño Julio César Arcadio, hijo del estimado compañero Julio César González Rebull, Director del periódico «El Crisol» y de su gentil esposa Antonia Sánchez Longa.

Fueron padrinos del neófito el doctor Miguel Angel Quevedo, Director de la Revista «Bohemia» y la señora Bella Sánchez de Figueroa.

EN LA ACADEMIA DE CIENCIAS. — A las nueve de la noche de hoy en la Academia de Ciencias Médicas, Físicas y Naturales de la Habana, tendrá efecto una sesión extraordinaria de tan prestigiosa institución.

Trátase de la solemne recepción como Académico de número del doctor Horacio Abascal y Vera.

La orden del día estará a cargo del nuevo académico quien disertará sobre «Influencia de la filosofía en la medicina hipocrática» y contestará el Académico doctor Octavio Montoro, el ilustre especialista.

EN LOS QUINCE

**Cumple hoy los quince años la bella señorita Evangelina González y González, hija de los esposos Leopoldo González y Josefa González García.**

**Felicidades.**

EL DEBUT DE CELESTE GRIJO.- Por llegar con retraso el «Orinoco» se ha visto precisada la empresa del teatro «Nacional» a señalar definitivamente el gran debut de Celeste Grijó—la artista que ha sido más mimada por todos los públicos de Europa—para el próximo sábado 17, a las cinco y media de la tarde.

La señorita Grijó también actuará en la tanda de las nueve y media de esa noche. En ambas será acompañada por la magnífica orquesta de los hermanos Le Batard, que ha sido expresamente contratada a ese efecto.

Celeste Grijó, a quien el Viejo Continente ha donado el título único de «super-vedette», por la gracia picaresca e intencionada con que canta «Los hombres son muy malos», uno de los couplets que más popularidad le han dado, y por la genial creación que hace de la Betty Boop, al extremo de ser considerada como la Betty Boop «en persona», nos ofrecerá su exquisito arte el próximo sábado desde la escena del «Nacional», y se ha escogido para estrenarlo ese día, el cartón «Conservando la línea», de la Betty Boop cinematográfica, con objeto de que el público pueda admirar el extraordinario parecido existente entre la Betty Boop cinematográfica y la que actuará en persona.

MEJORADO. — Así se halla en estos momentos del agudo ataque de pielo-nefritis que sufrió en días pasados, el gracioso niño Arturito Baguer y Bosque, hijo del cronista social de «Avance» Miguel Baguer y de su interesante esposa Tulita Bosque.

Desde los primeros momentos el simpático Arturito fué atendido por el doctor Carlos Hernández Miyares, el conocido y prestigioso especialista de niños.

El doctor Hernández Miyares se anota un nuevo éxito.

Justo es consignarlo.


DINERO CON GARANTIA DE JOYAS "LA PROTECTORA" ANIMAS 45 TELEFONO M-1743 JOYAS, MUEBLES Y OBJETOS DE ARTE LA CASA QUE HACE HONOR A SU NOMBRE


## ALTAS Y BAJAS EN EL HOSPITAL «CALIXTO GARCIA»

Director: Dr. M. Costales Latatú.

Cirujano de guardia: Dr. José A. Solís.

Médicos de guardia: Dres. Mario Machado y Amador Rojas.

INGRESOS: Juan Ruperto Amalla, Caridad Morera, Celia Reyes, Francisco Núñez, Jesús Díaz, Teodomira Quesada, José Vega, Donato Rodríguez, Josefina Lluy, María Teresa Herrera, Blas Alonso, Abraham Milián, José Marrero, Martín Herrera, Margarito Rangel, Severino Amate, Crescencio Pérez, Georgina Vicente, Pilar García, Alberto Sosa, Dominga Sierra, Renato Díaz, Mariano Cruz, Marina González, Juana M. Valdés, Carlos Cotenca, Antonia Grimany, Rita Lans, Isaac Colón, Paulina Gálvez, Antonio Suárez, Rita Sáez, Florentino Ledes, Marcial García, Ramón Montenegro, María Tundidor, Saturnino Naite, Adolfina Aparicio, Isidro Veitia, José Hernández, Dionisio González, Octavio Valdés, Matilde Gómez, María T. Iglesias, Juan B. Pérez, Ildeliso Medina, Antonia González, Luis González, Juan Rodríguez, José Jiménez, Santiago Hernández, Esteban Hans, Elena Cabrera, Amparo Herrera, Josefina Míguez.

Total: 57 enfermos.

ALTAS: Enrique Colina, Santos Iglesias Barrios, Isidro Ramos, Braulio Fernández, José Tejeiro, Almengol Rodríguez, Eloísa Guanche, Santiago Hernández, Angelina Padrón, Prudencio Aguiar, Miguel Borrell, Esteban Alonso, Ramona Díaz, María Gavilán, Anta Ramírez, Amparo Abreu, Cruz Marías, Eugenia Mena, Andrea de Armas, Paula Calzadilla, Luis Neyra, María T. Suárez, Antonia Hurtado, Zenaida Quintana, Manuel Díaz, Casildo Acosta, Hacher Esses, Olga Espinosa, Pablo Escobar, José J. Fernández, Juan Gutiérrez, Manuel Hernández, Pedro Quintana, Vitalia Varona, Francisco Salomón, Manuel Suárez, Aquilino Landín, Manuel iSlva, Leopoldo Serrano, Julián Sánchez, Mauricio Falacios, Ramón Lara, Guadalupe Martínez, Juana Bruzón, Federico Alejo, Eloísa de Vera, Ramón Fernández, Luisa Calzadilla, Marcial García.

Total: 49 enfermos.

OPERACIONES: María Fernández, Dr. Presno; Sabina Alfaro, Dr. Gros; Hilda Segret, Dr. Moliner; Matilde Rodríguez, Dr. Lavín; Ana Izquierdo, Dr. Torre Rubio; Ricardo González, Dr. Hernández; Esther Valdés, Dr. Gros; Paulino Duquesne, Dr. Hernández; Antonia Estrada, Dr. Lavín; Rodolfo González, Dr. Gros; Hilda Salazar, Dr. Basterrechea; Delia Oquendo, Dr. Lavín; Evangelina Ortega, Dr. Hernández, María Luisa Perdomo, Dr. Basterrechea; Josefa Pimienta, Dr. Meros Ortiz; Lorenza Véliz, Dr. Presno; Vicenta Calderón, Dr. Guerra; Julia Coellas, Dr. Guerra; Paulina González, Dr. Guerra; María A. Cagigas, Dr. Varela; Manuela González, Dr. Menocal; Guillermina Izquierdo, Dr. Varela; Faustina Jiménez, Dr. Ramírez Corría; Ernesto Piloto, Dr. Ajamil; Jaime Martínez, Dr. Ajamil; Tomás Gallo, Dr. Ajamil; Conrado González, Dr. Banet.

Total: 27 operaciones.

Radiografías: 27. Fluoroscopías: 18. Laboratorio Central: 198 investigaciones.


Clínica Bustamante Núñez

AL SERVICIO DE TODOS LOS CIRUJANOS Y CLINICOS QUE LO DESEEN

Servicio a todas horas para fracturas y accidentes. Cirugía General. Garganta, nariz y oídos. Ojos. Partos. Laboratorio. Rayos «X». Departamento de Cáncer.

Médicos de Guardia a todas horas

J. esq. a 11 Vedado F-389



USE MEDIAS la época GARANTIZADAS

MEDIAS CHIFFON A 45 CTS. - 55 CTS.

MEDIAS CHIFFON MARCA EPOCA, GARANTIZADAS 75 CTS. - 85 CTS. - 95 CTS. - $1.05

MEDIAS DE GASA TRANSPARENTES, DE TEJIDO FINISIMO A $1.25 y $1.75

MEDIAS SEMI-DOBLES A 75 CTS. - 95 CTS.

"la época" NEPTUNO Y SAN NICOLAS



¿Dolores de cintura? ALIVIESE CON SLOAN



—¡QUE BIEN ESTAS! TE FELICITO ¿A QUE SE DEBE ESE CAMBIO?

—PUES CHICO ESE MILAGRO SE DEBE A LA "PEPSINA Y RUIBARBO BOSQUE" QUE ME HA CURADO LA DISPEPSIA.



VINO Y JARABE DE DUSART al lactofosfato de cal

El Jarabe sostiene a la madre fortifica al niño

El Vino se receta en los casos de anemia en el periodo de convalecencia

El Lactofosfato de Cal contenido en estas preparaciones es el mas poderoso de los reparadores

DE VENTA EN TODAS LAS FARMACIAS


# MUSICA Y MUSICOS

**DAISY DE MENDOZA EN RECITAL**

Para el próximo sábado, día a las 9 y media de la noche, ofrecerá Daisy de Mendoza un recital despedida en el Casino Deportivo de la Habana.

Daisy de Mendoza posee una timbrada voz de soprano lírica gran belleza. La señorita Mendoza acaba de ser becada por la Secretaría de Educación y se dispone a embarcar a fines de mes rumbo los Estados Unidos a fin de ampliar allí sus conocimientos vocales.

El programa dispuesto para el recital ha de gustar a los oídos por su variedad. Daisy de Mendoza será acompañada al piano por el joven Santos Ojeda, cuyas condiciones artísticas siempre hemos elogiado.

He aquí el programa:

I.—Girometa. Sibella. Ciribiribin. Festalozza. Daisy de Mendoza. Ravelete No. 1. Schumann. Rapsodia No. 10. Liszt. Santos Ojeda. Racconto de Mimí (La Boheme). Puccini. Vissi d-Arte (La Tosca). Puccini. Daisy de Mendoza. II.—Cuando Amor. Guerra. Sentir Gitano. Guerra. Daisy de Mendoza. Orgía (Danzas Fantásticas). Turina. Danza Ritual del Fuego. (Para ahuyentar los malos espíritus). De Falla. Santos Ojeda. Matinal. Carolina Delfín. Por qué no vienes. Cucuona. Daisy de Mendoza. Al piano: Santos Ojeda.

**LA FILARMONICA EN EL «AUDITORIUM»**

En el Auditorium se efectuó el domingo pasado el primer concierto de la serie de primavera, de la Orquesta Filarmónica de la Habana, dirigida por el maestro Amadeo Roldán.

En el programa figuraron la obertura del «Don Juan» de Mozart, la Sinfonía en Sol menor del mismo compositor, obras que como todas de Mozart, brinda siempre al oyente la sensación de una frescura adolescente.

La segunda parte comenzó con la Suite del maestro Rafael Pastor, que fué muy gustada y aplaudida por el público, terminando el concierto con el Capricho Español de Rimsky Korsakoff.

El público salió complacido de este concierto que sirvió una vez más para apreciar la entusiasta labor musical de Amadeo Roldán y sus profesores.

**AGUSTIN GUTIERREZ RIBAL**

Prepara un concierto para el próximo 30 del presente, en la Sala Espadero. Será a las 9 y media de la noche.

Colabora con el joven bajo, la cantante Edelmira de Zayas, quien interpretará diversas obras de su repertorio.

Gutiérrez Ribal cantará arias diversas entre las más difíciles de la cuerda.

Acompañará al piano Rafael Morales, conocido artista.

**DE LA «S.I.B.A.»**

En breve será dado a conocer el atractivo programa que para la sesión del mes actual prepara la Sociedad Infantil de Bellas Artes Será como de costumbre, en el Ritz, a las 9 y 45 de la mañana.

La fecha: domingo 25.

Películas y números de variedades formarán el programa. Participarán asociados. En fin, que pronto se dará a la publicidad.

Conviene recordar que la cuota especial de dos pesos incluyendo la cuota social y clases, previo antes del mes de marzo, cesará el día 24 de este mes, sin más próroga. Después se pondrá en vigor la cuota de entrada de tres pesos y la social será de un peso. Las clases se anunciarán separadamente. Es la de ahora buena oportunidad para disfrutar de las ventajas que ofrece el S.I.B.A. por su cuota de dos pesos. Informes, de 2 a 4 por el F-3[illegible].

**«CARMEN»**

La compañía del Metropolitan Opera House comenzará sus temporadas de primavera el próximo sábado, a las 8 de la tarde, por las emisoras de la General Electric en 15.330 y 9.[illegible].

En esta primera matinée ha sido seleccionada la siempre bella ópera de Georges Bizet, «Carmen», que será interpretada por Rose Pons[illegible].

**DE UNA BODEGA**

Alfredo Navarro Gómez, de [illegible] años, dueño y vecino de la bodega sita en Dolores y San Lázaro. Viene, denunció a la Policía, que le sustrajeron de su establecimiento [illegible] y 10 pesos en efectivo, ignorando quién o quiénes sean los autores.


Alivio Rápido para la piel adolorida, irritada

En cualquier parte del cuerpo—no obstante lo cuarteada, barrosa, despellejada o grietada que esté la superficie—aplíquese generosamente el mitigante Ungüento Resinol



CUIDADOS QUE SE DEBEN TENER CON LOS NIÑOS

Como bien se comprende, el estómago de una criatura recién nacida es de una delicadeza extraordinaria. Cualquier cosa le afecta y la más leve imprudencia puede ser fatal.

Los cólicos, el estreñimiento y los vómitos son los desórdenes más frecuentes en esa tierna edad, sobre todo si se alimenta al niño con leche de vaca. Evitar esos desórdenes es más fácil que curarlos. Basta para ello neutralizar los ácidos presentes en la leche y modificarla de tal modo que evite la formación de grumos ácidos que el niño vomita y que suelen ser la causa de ciertos cólicos.

Antiguamente se usaba el agua de cal para dicho fin, pero hoy día la Leche de Magnesia de Phillips ha reemplazado totalmente por la sencilla razón de que posee cincuenta veces más poder antiácido y ni adelgaza la leche, ni altera su sabor.

Los médicos reconocen que la Leche de Magnesia de Phillips desempeña un papel de gran importancia, no sólo durante la lactancia y el desarrollo de los niños, sino también durante la época del embarazo.

Pero, al comprar Leche de Magnesia, exija Ud. la legítima, es decir, la de PHILLIPS. ¡Rechace toda imitación!

Ahora Ud. puede obtener la Leche de Magnesia de Phillips también en forma de tabletas, bajo el nombre de "Milma"—en cajitas de 30 tabletas. Cada tableta equivale a una cucharadita de Leche de Magnesia de Phillips



Para La Ronquera causada por el canto, el hablar o el fumar demasiado, úsense... PASTILLAS VICK PARA LA TOS



Mata-Mosquitos YOKEL el mejor. el más duradero y eficaz "EL SOL NACIENTE" OBISPO 80 TEL. A-8780



FARMACIA DROGUERIA DE "JOHNSON" DE TURNO LOS LUNES obispo Nº 30 TELEFONO-A-2129.



LA MAYOR 35 EDIFICIOS 700 EMPLEADOS SARRA DROGUERIA ABIERTA TODOS LOS DIAS TODA LA NOCHE LOS MARTES A-8026 A-3641


# FARMACIAS DE TURNO HOY MIERCOLES

**DESDE BAHIA A PASEO DE MARTI**

| | |
|---|---|
| Habana No. 112 | A-8778 |
| Inquisidor No. 1 | A-6413 |
| Luz y San Ignacio | M-6677 |
| Cuba entre O-Rtilly y Obispo | A-7544 |
| Villegas No. 33 | M-4030 |
| Cuba No. 52 | A-7544 |

**DE PASEO DE MARTI A BELASCOAIN**

| | |
|---|---|
| S. Lázaro y Campanario. | M-4486 |
| Reina No. 107 | U-4188 |
| Escobar No. 48 | U-6813 |
| Consulado y Trocadero | M-5052 |
| San Rafael No. 37 | M-5588 |
| Suárez y Apodaca | M-5190 |
| Amistad y San José | A-6663 |
| San José y Gervasio | U-3030 |
| Tenerife y Carmen | M-5121 |
| Neptuno y Manrique | M-4160 |
| Neptuno No. 17 | A-6566 |

**DE BELASCOAIN A INFANTA**

| | |
|---|---|
| Cristina No. 22 | |
| Carlos III e Infanta | U-6808 |
| Carlos III No. 8 | |
| Castillo y Santa Rosa | M-4655 |
| San Rafael No. 172 | U-7077 |
| Monte No. 246 | M-5086 |
| Neptuno y Oquendo | U-6924 |

**VEDADO**

| | |
|---|---|
| Calle 7 No. 84 | F-6271 |
| Calle 9 esquina a L | F-6161 |
| D y 19 | F-6292 |
| Línea No. 156 | F-4040 |
| Calle 23 y G | F-6119 |

**VIBORA**

| | |
|---|---|
| Jesús del Monte No. 695 | I-7678 |
| San Francisco y Buenaventura | I- 7207 |

**JESUS DEL MONTE Y SANTOS SUAREZ**

| | |
|---|---|
| J. Delgado y Lacret | I-7755 |
| Rodríguez y Dolores | I-7613 |
| Santos Suárez No. 10 | I-7332 |

**LUYANO**

| | |
|---|---|
| Cueto y Santa Ana | X-1111 |
| J. Alonso e Infanzón | X-2371 |
| Justicia y Herrera | X-1936 |

**CERRO**

| | |
|---|---|
| Calzada del Cerro No. 895 | I-7486 |
| Palatino y Atocha | I-7719 |
| Calzada del Cerro 527 | M-9768 |

**NOTA.—Este grupo deberá prestar servicio público todo el día y la noche de los domingos siguientes: Enero 3; Febrero 14; Marzo 28; Mayo 9; Junio 20; Agosto 1o.; Septiembre 12; Octubre 24; Diciembre 5.**

**Estos turnos han sido acordados en cumplimiento de lo dispuesto en el Art. VI del Decreto-Ley 2604 de 7 de Noviembre 1934.**

## De los Juzgados de Primera Instancia

**Dos pensiones concedidas por el Juzgado del Centro.**

El Juez de Primera Instancia del Centro, doctor Rubio Linares, dictó auto ayer ante el Secretario Manuel I. de la Fuente y Díaz, declarando que el señor Federico Medina tiene derecho a disfrutar de una pensión del Estado Cubano ascendente a trescientos pesos anuales, como corresponde a la categoría de soldado del Ejército Libertador.

—El propio Juez concedió una pensión de 420 pesos a favor de Bernardo Suárez, sargento segundo del Cuarto Cuerpo del Ejército Libertador.

**Sentencia de divorcio**

Con fecha de ayer el Juez de Primera Instancia del Sur, doctor Justiz Valdés, dictó sentencia, ante el Secretario José Gárate, declarando con lugar la demanda de divorcio establecida por Lucas de los Angeles Piedra y Alvarez contra María de los Dolores Herrera y Pérez y en consecuencia, disuelto el vínculo matrimonial existente entre ambos cónyuges.

**Por recíproco disenso**

Ante el Secretario José Gárate, dictó sentencia ayer el Juez de Primera Instancia del Sur, doctor Justiz Valdés, declarando con lugar la demanda de divorcio por recíproco disenso establecida entre Inés Stinger Sierra y Alfredo Alvarez García, y en consecuencia, disuelto el vínculo matrimonial existente entre ambos cónyuges.

**Con lugar un menor cuantía**

En el juicio de menor cuantía seguido por Ernesto José Sarrá y Hernández contra Armando Gay y Vicente Gandarilla, el Juez de Primera Instancia del Este, ante el Secretario doctor Juan Manuel Macías y Betancourt, dictó sentencia declarando con lugar la demanda y en consecuencia condenando al doctor Gay a pagar al actor la suma reclamada ascendente a $807.02 de principal, más los intereses legales desde la interpelación judicial y a ambos demandados conjuntamente a que acepten y reconozcana que el señor Vicente Gandarilla fué el factor y representante legal del señor Armando Gay, dueño de la farmacia situada en la calle de Santa Catalina esquina a Luz Caballero.

**Divorcio**

El Juez de Primera Instancia del Este, ante el Secretario doctor Macías, dictó sentencia declarando con lugar la demanda de divorcio establecida por Emilio García y Cabello contra María Dolores Heriberta Milián y García y en consecuencia disuelto el vínculo matrimonial existente entre los referidos cónyuges.

**Divorcio**

El Juez de Primera Instancia de Almendares, doctor Zaldívar Cordero, ante el Secretario Hermógenes Jiménez, dictó setencia ayer declarando con lugar la demanda de divorcio establecida por Servando Ramón Ovies y López del Vallado contra María Francisca Eduvina del Carmen Fariñas y Mirandez, y en consecuencia disuelto el vínculo matrimonial existente entre ambos cónyuges.

**Por Reciproco Disenso**

El propio Juez de Almendares, ante el Secretario Jiménez, dictó sentencia declarando con lugar la demanda de divorcio por recíproco disenso establecida entre Abelardo Isaac González y Bolívar y Zoila González y Miguelez, y en consecuencia disuelto el vínculo matrimonial que los unía; disponiendo que las hijas habidas del matrimonio queden al abrigo y cuidados de la madre.

**Divorcios**

Magdalena Josefa Castañeda y Rodríguez, contra Armando Ramón Crispín Lamas y Pérez al Oeste.

María de Jesús Núñez y Garces, contra Francisco Celestino Pujol y Fernández, al de Almendares.

**Menor Cuantía con lugar**

Con fecha de ayer el señor Juez de Primera Instancia del Centro, ante el Secretario Manuel I. de la Fuente, dictó sentencia en los autos del juicio declarativo de menor cuantía, establecido por Lawrence B. Ross Corp., contra Manuel Zamora García, declarando con lugar la demanda y en consecuencia condenando al demandado a tener por resuelto el contrato de compra-venta de un chasi de automóvil. Chevrolet, así como también a la pérdida de las cantidades entregadas a cuenta, y a la devolución del referido Chasi.

**Divorcio**

El Juez de Primera Instancia del Norte por ante el Secretario, Jesús Pérez Bustamante, dictó sentencia con fecha de ayer declarando con lugar la demanda de divorcio establecida por Arturo Gregorio Mise y Viñas contra Gloria Fernández y García, y en consecuencia disuelto el vínculo matrimonial existen entre dichos cónyuges.

**Relación de los asuntos civiles turnados ayer.**

Exhortos: De Remedios en expropiación forzosa en Yaguajay, por Patricio A. Suárez, al Norte.

De Marianao, en divorcio por Angélica Ruiz contra Amador Fernández de Velazco, al de Almendares.

De Baracoa, en carta orden Audiencia de Oriente para notificar Registrador Propiedad Luis Sánchez Fuentes, al Este.

Intestado: Simón Sánchez Dávila, al Este.

Quiebra: José Rodríguez López, solicitada por Alfredo Pérez Ortega, al de Almendares.

Menor cuantía por pesos: Graciela Felipe Castelló, contra Benjamín J. Anillo, al Centro.

Pensión de veterano: Augusto Valdés Miranda Peña, al Centro; Dominga Alfonso Oviedo y otros, sobre pensión de Dámaso Alfonso, al Oeste.

Inscripción de nacimiento: Guillermo Monte y Torrano, al Sur; Oscar Rey, al Centro; Juan B. Crespo Durán, al Este; Silverio Cabrera Hernández, al de Almendares; Eduardo Martos, al Norte; Amador González García, al Oeste.

Apelaciones: Robustiano García contra José Pelayo, al de Almendares. Divorcios: Rafael Padilla y González contra Mercedes Sorís al Sur y María Garcilaso de la Vega Gil contra Antonio Roca Moreno, al Centro.

Exhortos:—De Güines, en mayor cuantía Antonio Pérez, contra José Rodríguez, al Este.

De Cárdenas, en intestado de José Fernández Pérez, al Oeste.

Declaratoria de Herederos.— Luz de las Mercedes Casañas y Cárdenas, al Este.

Quiebras:—Primo y Ulloa, solicitada por Antonio B. de la Luz, al Este.

Gerardo Palacios y Setien, solicitada por Alfredo Pérez Ortega, al Este.

Prevención abintestato:— Ramón Rodríguez Fernández, al Oeste.

Desahucio:—Ramón Ruiz y Salas, contra Eva Hauzler sobre desalojo de la casa calle O Reilly número 82, Restaurant Budapest, al Este.

Demencia:—Inés Simancas Artiles, al Oeste; Avelina Tejeiro Alvarez, al Sur.

Inscripción de Nacimiento:—Esther María Segui, al de Almendares; Elena y José Barbería Pérez, al Oeste; Elvira Ramos Sigler, al Este.

Pensión de veterano:—Noel Dubon y Rorres, al Este.

Menor cuantía por pesos:—Crescente Montero y Font, contra Antonio Pérez Rodríguez, al de Almendares.

Mayor cuantía por pesos:—Leonce Jean Bapriste, Gabriel Capelle y Margarete María Juliette Fannie Capelle de Vaisserees, contra Compañía Azucarera de Güines, al Norte; Riera Toro and Van Twontoers, S. A., contra Wechester Ins. Co., por pesos, al centro.

## Defunciones ocurridas ayer en la Habana

Josefa Fernández, blanca; 70 años; calle Y No. 9, úlcera del estómago.

Secundino Hernández; mestizo; 40 años; Hospital C. García; úlcera varicosa.

Berta Domínguez, blanca; 5 meses; Pinar del Río 20; bronconeumonía.

Francisco Fernández; blanco; 50 años; C. Luyanó 30; tumor del mediastino.

Fermina Dardosa Pérez; blanca; 7 días; H. C. García; nacimiento prematuro.

Ana M. Fernández Pérez; blanca; 47 años; Instituto del cáncer; cáncer del útero.

José Marbán Marbán; blanco; 20 años; H. Lebredo. Tuberculosis pulmonar.

Genaro Torriente s.o.a. mestizo; 10 meses; H. Infantil; toxinfección.

Israel Piño Gul; blanco; 6 meses; H. Infantil; toxinfección.

Reinaldo González Acosta; mestizo; 5 meses; toxinfección.

Francisco Elizaudy; negro; 7 años; Cuba 7; afección de la laringe.

Micaela Alfaro Laza; mestiza; 44 años; Salud E; bronconeumonía.

Evelia Molinet; mestiza; 26 años; H. C. García; suicidio por fuego.

María Carballés; blanca; 68 años; Rafael de Cárdenas 14; angiocolecistitis.

Antonio López Covas; blanco; 5 meses; Emma «D» entre Luco y Justicia; meningo-encefalitis.

Antonia Izquierdo; blanca; 38 años; S. Anastasio 17; tumor cerebral.

Abelaida Fernández Ortega; blanca; 21 años; Rubalcaba No. 7; tuberculosis pulmonar.

María Núñez Camino; negra; 64 años; A. N. Ancianos; gangrena.

Julián Lazo Segura; blanco; 37 años; Cerro 440; aortitis.

Baltasar Robla; blanco; 53 años; S. Pablo No. 6; tuberculosis pulmonar.


INSTITUTO OFTALMICO NACIONAL CLINICA DE OJOS DR. JORGE L. DEHOGUES

Médico-Oculista. Consultas de 11 a 1 y de 4 a 6. REINA 88 — TELEFONO M.7766.


M.E.C.D. 2016

VICHY HOPITAL
Para AFECCIONES del ESTOMAGO y del INTESTINO
Manantiales del ESTADO FRANCES
VICHY CELESTINS
AGUA DE REGIMEN DE LOS ARTRITICOS DIABETICOS HEPATICOS GOTOSOS
VICHY GRANDE GRILLE
ENFERMEDADES DEL HIGADO Y DEL APARATO BILIARIO
PASTILLAS VICHY ETAT, Facilitan la digestión. Muy agradables. Las PASTILLAS con los COMPRIMIDOS y los SALES de VICHY ETAT completan el tratamiento de las AGUAS.
HOPITAL

# CRONICA HABANERA

TEMPORADISTA

**Traemos a nuestra crónica el retrato de una señorita cuya belleza es muy celebrada en nuestros salones.**

**Nos referimos a Cuca de la Torre y Lay, sobrina de Pedro Lay, administrador de la Casa Bacardí, en Oriente.**

**La señorita de la Torre, que pertenece a la mejor sociedad de Santiago de Cuba, se halla actualmente pasando una temporada en Miami, en la residencia de su prima, la señorita Mimin Bacardí de Grau.**

JULITA PLA.—Entre halagos, entre satisfacicones.

Así pasó su santo el pasado lunes, la bella y gentilísima dama Julita Plá y Martín, que tantos afectos y simpatías tiene en nuestra sociedad.

Durante toda la tarde estuvo at home la señora Pla, en la gran mansión que posee en el Paseo del Prado su amantísima madre dama de tan alta distinción como María Martín viuda de Plá.

Por allí desfiló para saludarla una buena parte de la sociedad habanera.

En horas de la noche tuvo un buffet supper al que asistieron entre otras personas las siguientes.

Luis Menocal y Alicia Nadal de Menocal, Viriato Gutiérrez y Lala Falla de Gutiérrez, Salvatior Castañeda y Nena Pérez Piquero de Castañeda, Juan O-Naghten y Rita María Arango de O-Naghten.

Anita Sánchez Agramonte viuda de Longa, Teté Berenguer, Conchita Bosque, Alicia Herrera y la gentil Luisa Carlota Párraga.

El Ministro de Chile, Excmo. Señor Emilio Edwards Bella.

Gerardo Gutiérrez, John Hernández, Adolfo Comas, Paul Hernández, Eugenio Sánchez Agramonte y el ex-Secretario de Justicia Dr. Andrés Domingo y Morales del Castillo.

Con Julita Plá hicieron los honores de la casa sus familiares, entre ellos la señora viuda de Plá, la interesante Conchita Plá y los simpáticos matrimonios Charlie de Cárdenas y Luisita Plá y Panchito Plá y Raquel Larrea.

MARIA VICTORIA DEL VALLE. En la Clínica de Reyes en el Vedado fué operada de las amígdalas anteayer por el doctor Arellano la encantadora niña María Victoria del Valle y Perdomo, hijita adorada del conocido matrimonio Luis del Valle y Rosa Perdomo.

Aunque el estado de la enfermita es muy satisfactorio permanece aún en la Clínica.

Hacemos votos por su pronto restablecimiento.

DEL COUNTRY. — Con gran animación se desenvuelve la temporada en el aristocrático «Country Club» de la Habana.

Para el domingo se anuncia el te bailable acostumbrado.

Y para el último sábado de abril, el gran baile mensual que será a no dudarlo un acontecimiento soical.

Como hemos dicho a esta fiesta asistirán como invitados de honor del Country Club los integrantes de las dos comparsas premiadas en el inolvidable baile de carnaval.

Y ya que hablamos del Country vamos a dar los resultados de las últimas competencias de golf celebradas allí.

En el Consolation Scoth Fowrsome ganaron la señora Hil de Sarrá de Mejer y el señor Andrés Carrillo obteniendo el segundo lugar la señora Sylvia Martínez Zaldo de Portela y el señor Chacho de Armas.

En el Campeonato de hombres solos ganó el señor Marcos Pollack.

UN ALMUERZO.—El lunes último con motivo de celebrar su santo tuvo un almuerzo el doctor Zenón Zamora, Secretario de Sanidad, en unión de su bella y gentil esposa Teté González.

El doctor Zamora —que recibió en tan señalada fecha múltiples pruebas de afecto y estimación— congregó en aquel almuerzo un grupo íntimo de sus amistades.

Eran sus invitados.

El coronel Fulgencio Batista, Jefe del Ejército Constitucional y su bella esposa Elisa Godínez.

El coronel Julio Velasco y señora lo García Pedroso, el teniente coronel Francisco Tabernila y señora Esther Palmero, el teniente coronel Gonzalo García Pdroso, el teniente coronel Mundito Ferrer y señora Laura Diestro, el Senador Lucilo de la Peña y señora Conchita López Trigo, el doctor Antonio Rica y señora Dora Guzmán, y los señores capitán Carlos Cantillo, ayudante del coronel Batista; Elpidio Padrón, Laureano López Garrido, Amador Soto y nuestro querido compañero Pablo Alvarez de Cañas.

El Cuarteto «Luna» y el Trío «Avileño», con la coperación del arpista Pachenchi amenizaron el almuerzo que se desarrolló en la hermosa posesión campestre que tienen en la carretera de Guanabacoa, el señor Miguel Gutiérrez y su esposa Amalia Guzmán.

EXPOSICION DE VERANO.—Esther, nombre que es ya una consagración de elegancia y buen gusto entre las artistas del sombrero femenino, anuncia su exposición de verano para mañana, jueves.

Será a las cuatro de la tarde, en su atelier tan conocido de O'Reilly 39.

Señoritas de las más celebradas en sociedad pasarán ante la concurrencia los famosos modelos que Esther ha reunido para esta colección llamada a gran succés.

Reboux, Agnes, Rose Valois, Luzy, Rose Descat y las firmas más sobresalientes de París llenan de atracción el bagaje que Esther se complace en ofrecer a su clientela.

Un mundo de primores.

Y de novedades.

EN LA CAPILLA SANTA EMILIA. Esta noche, a las nueve y media, contraerán matrimonio ante el altar mayor de la lindísima capilla Santa Emilia, en el Vedado, la gentil señorita Dulce María Basterrechea y el doctor Angel Vicente Suárez Simón, joven y notable médico cirujano del Hospital de Emergencia.

Tan simpática boda será apadrinada por el señor Pedro Basterrechea, padre de la novia, y por la señora Matilde Simón viuda de Suárez, madre del novio.

Han sido designados testigos, por parte de ella, el doctor Augusto Díaz Brito y los señores José C. Suárez, Augusto Muñoz, Luis Muñiz y Alberto Calvo; y por parte de él, los doctores José A. Presno, Pedro G. Lequerica, José J. Martínez Díaz y Pedro Basterrechea, Jr., y los señores Vicente del Real y Dionisio Ruisánchez.

Reseñaremos esta boda.

LA FIESTA DE LA MODA.—Hay gran expectación en la sociedad habanera para la Fiesta de la Moda, esa gran fiesta benéfica que con la cooperación de la gran tienda «El Encanto» nos preparan, para el sábado próximo, en el «Auditorium», las damas que forman la Junta Piadosa de Señoras de la Maternidad.

Ana María Borrero—artista de gusto exquisito y refinado—que con tanto acierto dirige el Salón Francés de «El Encanto», presentará esa tarde un mundo de novedades.

Novedades para el verano, que lucirán en el escenario del «Auditorium» un grupo selecto que, encabezado por la bella señora Gloria Mendizábal de Morales, integran señoritas tan distinguidas como:

Hortensia Colás,
Ofelia López Bosque,
Conchita Menocal,
Celia Rosa Morales,
Rosario de Blanck,
Alicia Morales,
Maitá Labarrere,
Marta de Arcos,
Lydia Bustillo,
Alicia Valiente,
Lourdes Suárez,
Madeleine Menocal,
Loló Vinent,
Julia Van der Water.

El jardín «El Fénix», que de tan buen nombre disfruta por la exquisitez y belleza de sus trabajos florales, se ha hecho cargo del adorno del teatro para esa tarde.

Apenas anunciada esta fiesta—cuyos productos, como es sabido los dona «El Encanto» al Departamento de Maternidad de la Beneficencia—es grande la demanda de localidades.

Con ello la sociedad habanera demuestra una vez más su generosidad y su altruismo.

La Fiesta de la Moda será el succés de la temporada.

Todo hace augurarlo.

OPERADO.—Jorge Danilo, integrante de la famosa pareja de bailes internacionales Northway and Danilo que ha sido la sensación de la temporada del Gran Casino Nacional, fué operado recientemente de apendicitis por el joven e inteligente cirujano doctor Julio Sanguily.

Dicha operación ha sido un éxito completo del eminente médico que la realizó por lo que le enviamos nuestra enhorabuena.

UNA JUNTA.—La Fundación Cultural para Ciegos «Varona Suárez», celebrará su junta general reglamentaria mañana, jueves, a las cinco de la tarde.

Será en la residencia de la distinguida dama Emma Caprera de Giménez Lanier, en la calle Jovellar 42.

Se ruega la más puntual asistencia.

BODA ELEGANTE.—El día 21 del corriente mes de abril contraerán nupcias la bellísima señorita Marta Piñera Delgado y el culto doctor Juan H. Suárez Argudín Caracena.

La ceremonia se llevará a efecto a las nueve de la noche, en la parroquia de Jesús del Monte.

Serán padrinos el doctor Ramón Rosaínz y Díaz y la señora Adelanda Piñeira de Rosaínz.

Los testigos:

Por parte de Marta firmarán los señores Pedro García Piñera, doctor Gerardo Caracena Hernández, doctor Natalio Chediak, doctor José R. Lovio y Bruzón y Angel Piñera Martínez.

Y por el novio, los señores Gerardo Caracena Leyes, Antonio R. Montalvo, Esteban Sánchez Ferrer, Angel S. Argudín y doctor Manuel Fernández.

El gran jardín «El Clavel», que de tanto renombre disfruta en nuestra sociedad elegante, tendrá a su cargo el bellísimo adorno floral que lucirá esa noche el templo.

El ramo que lucirá la gentil desposada será también una incomparable creación de los hermanos Armand.

EN EL NACIONAL.—Hoy es día de estreno en el teatro «Nacional», por lo que nuestro primer coliseo se verá muy concurrido.

Se estrenan «Cuando cantan las estrellas», cinta de interesante argumento, de música exquisita, que interpreta un conjunto de notables artistas.

El otro estreno se titula «Tres hombres casados», por Mary Bryan.

LOS DOMINGOS EN RIO CRISTAL.—Animación grande, alegría extraordinaria, afluencia de público.

Tales son las características de los domingos en «Río Cristal», el bello y elegante restaurant de la carretera de Rancho Boyeros, que ha logrado hacerse el favorito de nuestra sociedad.

Todo allí es belleza.

Bellezas naturales, que desde ahora en adelante tienen mayor realce con las obras que acaba de llevar a cabo el estimado amigo Enrique Berenguer.

La carretera de entrada ha sido aumentada de tamaño, así como arreglada en toda su extensión, realizándose también grandes mejoras consistentes en la construcción de escalinatas y otros detalles en las orillas del Almendares, que cruza aquella finca.

El pasado domingo casi no se podía dar un paso en la vieja casona de Río Cristal, tan típica, con sus grandes pinturas murales.

Entre los parties recordamos al doctor Guillermo Díaz Romañach y Amparo Diago, Miguel A. García y Digna Armengol, Víctor Hechavarría y Pilila Camacho

En otra mesa, Pedro Mendieta y Clara Carrera y el capitán Carlos Hernández y Angelita Quiñones.

El doctor Eduardo Borrell se hallaba con su gentil esposa Florinda Navarro, su hija Berta y la señorita Ketty Borrell.

Mr. H. H. Howard, vicepresidente de la Wells Fargo Company of Cuba, y Mrs. Howard.

Las señoras Angelina Vila de Zanetti, Margarita López Puente de González y Nena González Sellén de Coto.

La señora Delia Yedra de Calvo, la señorita Julita Bravo y los señores Luis Herrera y Antonio Calvo.

Los senadores doctores Carlos Saladrigas y Wilfredo Albanés.

Y finalmente la señora Enriqueta G. de Balcells, Carmita Jiménez Acosta, Beba y Nenie Jiménez Acosta, y los doctores Guillermo Costales Latatú, Antonio Acosta y L. García.

LA REVISTA AZUL.—En el «Auditorium», el hermoso teatro de la Calzada del Vedado, tendrá efecto el día 20 del corriente, a las nueve y media de la noche, una gran función.

La ha combinado el eminente compositor y pianista Ernesto Lecuona, con un carácter eminentemente musical.

Y en ella presentará «La Revista Azul», feliz combinación de sus mejores zarzuelas y revistas, fragmentos operáticos, evocaciones ro mánticas con obras de Chopin y Liszt, escenas españolas de puro sabor andaluz...

Entre el conjunto de notables artistas que se presentarán esa noche en «La Revista Azul» anotamos a Maruja González, Rita Montaner, Hortensia Coalla, Tomasita Núñez, Zoraida Marrero, Margarita Díaz, Graziela Santos, María Ruiz, Mercedes Menéndez, Georgina Du Bouchet, los tenores Pérez, Medrano y Prada, y otros elementos, como las Tres Muñecas, Carmita Ortiz, Blanca Becerra, María Pardo, Paco Lara, Eddy López, Federico Piñero, Julio Richards y la guitarrista Marianela Bonet. La bailarina Sol Fernan Flor actuará con veinticuatro bailarinas bien adiestradas. Para acompañamiento, cuatro orquestas.

Será un éxito, lo auguramos.

Para la TOS de la familia
HAY remedios a base de drogas, que alivian la tos eficazmente . . . pero con peligro de que "resulte peor el remedio que la enfermedad".
La Miel y Alquitrán de Pino del Dr. Bell alivia la tos pronto y sin peligro. Es a base de purísima miel de abejas y alquitrán de pino, combinados con otros ingredientes para aliviar la tos de todos . . . ancianos, adultos o niños.
Producto de "LA CAMPANA"
MIEL y ALQUITRAN DE PINO DEL DR. BELL

## Inscriptos ayer más sindicatos de trabajadores

### Aumento de un 20 por ciento sobre el jornal que devengan los obreros panaderos. Técnicos

Por Resoluciones firmadas al efecto por el Secretario del Trabajo, se ha autorizado la inscripción en el Libro Registro del Departamento de los siguientes sindicatos obreros: Carpinteros, de Manzanillo; Elaboradores de Esponjas, de Caibarién; Provincial de Plantas Eléctricas, Gas y Agua, de Camagüey; del Ramo de Panaderos y Similares, de Holguín y Productores de Leche y sus derivados, de Sancti Spíritus y del Gremio de Obreros La Unión, de Banes.

**Cargos técnicos denegados**

Han sido declarados insustanciables las solicitudes formuladas para que se consideraran técnicos los cargos de telegrafistas ocupados por los señores Leslie W. Andrews, Henry Frew, George Harold Carr, Leonard R. Andrews, Eduardo H. F. Ostreham, William C. Murphy, Arthur A. Stande, Frederick C. Fliterot, Percy W. Crisp, Vivian L. C. Barry, Edward James, Victor A. Collins y Héctor Layers.

**Modificación de Reglamento**

Autorizó, asimismo, el Jefe del Trabajo la modificación del Reglamento de la organización obrera «Sindicato de Obreros Manuales de Muelles del Puerto de Matanzas.

**Reposiciones ordenadas**

También por Resoluciones firmadas por el doctor Portuondo Domenech, se ha ordenado a la Compañía Cubana de Electricidad la reposición del señor José M. Martínez Rechinger; a la Swift and Co., que reponga a la obrera Josefina Goñi y a Manuel Copa y Cía, que reponga al señor Eusebio Fernández en el cargo que desempeñaba en el expendio de leche establecido en Bartolomé Masó 21.

**El salario de los obreros del pan**

Presididas por el Sr. García Guerra, Subsecretario del Trabajo, se reunieron personalidades oficiales e industriales, quienes después de un amplio cambio de impresiones, acordaron el modo «standard» de vida de los obreros de la industria panadera, a quienes se les aumenta un veinte por ciento sobre el jornal que hoy devengan; así como solicitar de las Secretarías de Comercio y de Sanidad su cooperación para lograr que el peso del pan sea el estipulado por las leyes y que las condiciones sanitarias de las fábricas sean las que exigen las vigentes Ordenanzas Sanitarias.

El convenio de trabajo quedó firmado ayer.

## Lloraba Con Neuritis Por Horas Enteras

### Los dolores no la dejaban caminar

Esta señora sufrió tanto con neuritis que por días no podía andar. Solía llorar por horas enteras con los dolores. Por fin un día principió a usar las Sales Kruschen —y en poco tiempo fué completamente otra. Usted sufre con inflamación de nervios, lea su carta:

"Sufría horrorosamente de neuritis y a veces lloraba por horas enteras. Tenía temporadas en que no podía caminar por día seguidos. Sentía dolores por todas partes. Esto me espantoso. Un día principié a tomar las Sales Kruschen. Pues bien, gracias a ellas, estoy mejorándome. Tomo una dosis de Kruschen todas las mañanas. Y ahora ya me siento completamente otra».— (Sra) C. B.

Los dolores de la neuritis y ciática son síntomas de un mal más arraigado —el mismo que causa el reumatismo, la gota y el lumbago. Son síntomas de una corriente sanguínea. Una sangre nueva y regenerada va a cada fibra del cuerpo. Por consiguiente nunca necesitará usted saber lo que significa padecer de neuritis, ciática o disturbios de esta clase.

Las Sales Kruschen se venden en todas las farmacias y droguerías. Precio —el frasco chico. Peso 0.50— frasco grande. Peso 0.75. El contenido del frasco grande es dos veces y media el del frasco chico.

**EL COMPAÑERO BENITO ALONSO ARTIGAS, CONDECORADO POR LA CRUZ ROJA NACIONAL**

Nuestro querido compañero Benito Alonso y Artigas, muy estimado en el foro y en la sociedad habanera, acaba de ser objeto de merecida condecoración por acuerdo del Ejecutivo de la Cruz Roja Nacional, que le otorgó medalla de oro con distintivo blanco en consideración a sus relevantes y eficientes servicios humanitarios.

Se trata de un antiguo y probo compañero del periodismo, cuya conducta le hace acreedor a tan especial honor, bien ganado por su recta actuación y por su labor periodística en defensa siempre de las buenas causas.

**EN SU CASA**

Guillermina Carretero Sesar, de 21 años y de Omoa 18, fué asistida en el Tercer Centro de Socorro de lesiones de carácter menos grave, que sdfrió en su domicilio al resbalar y caer contra una mesa.

**UN VICIOSO**

El vigilante 2574, Alberto Domínguez, arrestó en la esquina de Carlos III y Hospital, a Raúl González Díaz, de 29 años y sin domicilio, por haberlo sorprendido cuando se inyectaba morfina.

E. P. D.
LA SEÑORA
PURIFICACION RUIZ DE MARQUEZ
HA FALLECIDO
(Después de recibir los Santos Sacramentos)
Y dispuesto su entierro para hoy, día 14, a las 9 y media a. m., los que suscriben, esposo, hijos e hija política, ruegan a las personas de su amistad se sirvan concurrir a la casa mortuoria, calle 25 No. 396, entre 2 y 4, Vedado, para acompañar el cadáver hasta el Cementerio de Colón, favor que agradecerán.
Habana, Abril 14 de 1937.
Jesús Marques, Luis, Asunción, Jesús, Elena y Enrique Marques y Ruiz; Carmelina Demestre de Marques.

CASA Roca
Verdadera y Grandiosa
EXHIBICION
de MUEBLES, en todos los estilos, clásicos y modernos.
MUEBLES DE ENCARGO
Garantía de calidad y construcción.
PRECIOS RAZONABLES
SAN RAFAEL 134. entre GERVASIO y BELASCOAIN.

¿Dolores reumáticos?
ALIVIESE CON SLOAN

Dr. HUMBERTO FAZ TABIO
Especialista en ENFERMEDADES DE NIÑOS.
CALZADA No. 90 entre PASEO y A. VEDADO
CONSULTAS de 3 a 5 P. M.
Teléfono F-2679

RIÑONES ENVENENADOS
PONGA FIN A LAS LEVANTADAS DE NOCHE.
Para eliminar inofensivamente los venenos y los ácidos de los riñones y corregir la irritación de la vejiga, a fin de no tener que «levantarse de noche», consiga un frasco de 40 centavos de Cápsulas MEDALLA DE ORO de Aceite de Haarlem, y tómelas según las instrucciones. Otros de los síntomas de enfermedad de los riñones y de la vejiga son la orina escasa, los ardores al eliminar, los dolores de cintura, los calambres en las piernas, los ojos abotagados.

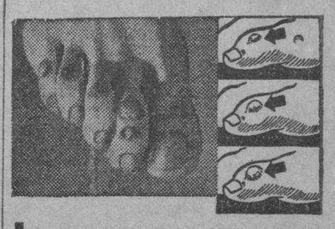
LOS CALLOS VUELVEN
Más Grandes y Dolorosos
si no los extirpa de raíz
UN callo se arraiga mucho. Cuando Ud. lo corta o rebaja sólo elimina la superficie, la raíz permanece incrustada en el dedo. Pronto el callo crece otra vez, más grande y más doloroso.
Pero cuando Ud. aplica un parche Blue-jay a un callo, el dolor cesa al instante — el callo se afloja y en tres días se desprende de raíz.
Blue-jay es un pequeño parche medicinal moderno, muy fácil de usar. Se ajusta firmemente con esparadrapo Wet-Pruf y no se pega a las medias. Compre hoy mismo Blue-jay en su farmacia y líbrese de los callos para siempre.
BLUE-JAY
Parche Callicida
científico de Bauer & Black

M.E.C.D. 2016

# DIARIO DE LA MARINA

(S. A.)
FUNDADO EN 1832.
(Dirigido hasta 1919 por D. Nicolás Rivero y Muñiz)
DIRECTOR: Dr. JOSE I. RIVERO
ADMINISTRADOR: D. CELSO GONZALEZ
Domicilio Social: PASEO DE MARTI, número 103
Joshúa B. Powers, Ins. 220St. 42nd. St. New York City

Editado por la Cía. DIARIO DE LA MARINA. (S. A.), cuyo programa consiste «en la defensa de los intereses generales y permanentes de la Nación cubana, de los especiales de la Colonia Española establecida en la misma y de la unión y armonía entre los diversos elementos que conviven en el país». Art. 1o de los Estatutos.

TELEFONOS DEL DIARIO

| | |
|---|---|
| Dirección | M-2856 |
| Administración | M-7911 |
| Suscripciones | M-7911 |
| Quejas | M-7915 |
| Clasificados | M-7915 |
| Jefe Redacción | M-1287 |
| Redacción | M-7913 |
| Sports | M-7912 |
| Ag. Guanabacoa | XO-1584 |

PRECIOS DE SUSCRIPCION

| | Territorio Nacional | Extranjero | Países Fuera del Convenio Postal |
|---|---|---|---|
| Año | $ 13.50 | $ 17.00 | $ 20.00 |
| Semestre | 7.00 | 9.00 | 11.00 |
| Trimestre | 3.75 | 5.00 | 6.00 |
| Mes | 1.30 | —— | —— |
| Dominical Semestre | —— | 5.00 | 7.00 |


## EDITORIALES

### *Por el crédito de nuestras exportaciones*

NUESTRAS exportaciones de frutas y vegetales son cada año mayores. La piña, sobre todo, tiene un gran consumo en los Estados Unidos. Es deber del Gobierno velar por que ese mercado se conserve y aumente paulatinamente su demanda. Para ello lo primero que se requiere es que las frutas que a él enviemos sean de buena calidad. Hay una ética comercial cuyo primer postulado es la bondad de los productos que se venden. Sin esa condición previa el comercio se desploma inevitablemente. No valen entonces ni rebajas de precio ni esfuerzos de «réclame». La mala mercancía, sobre todo cuando se trata de productos ingeribles, no encuentra salida ni aun al menor precio. Y menos en los Estados Unidos, donde existen, a ese respecto, grandes escrúpulos por parte del pueblo y una rigurosa vigilancia por parte de las autoridades. Y en cuanto a la propaganda, hay un conocido aforismo que enseña que el anuncio es bueno si el artículo responde; de lo contrario es inútil desgañitarse en un reclamo desaforado.

Cuba ha tenido hasta ahora el buen cuidado de sostener un alto crédito de excelencia para los productos que envía a los Estados Unidos. Es simplemente una cuestión de cultivo, de selección y de esmero en la presentación de frutas y vegetales. Esto se traduce allí en confianza, la confianza en consumo y el consumo en riqueza para nuestros cosecheros. Se trata, pues, en principio, de una ventaja moral que tenemos sobre otros países exportadores; pero que, en la práctica, se convierte en ventaja material, pues es bien sabido que la honradez no es ya sólo una virtud, sino un negocio.

Resulta, sin embargo, que no faltan impacientes, insensatos o malintencionados que infringen esas reglas de escrúpulo, amenazando con arruinar nuestras exportaciones piñeras, a cambio de ganarse a toda prisa unos cuantos pesos. Son esos exportadores y cosecheros que, deseando aprovechar los mejores precios que rigen siempre al iniciarse la cosecha, envían sus productos cuando aún no están en sazón o sin reunir todas las condiciones de excelencia que han dado prestigio a nuestra exportación en los Estados Unidos. Si permitimos que comiencen a introducirse en la Florida ejemplares de piñas que, ni por su tamaño ni por su calidad, responden al «standar» que tenemos establecido para esa fruta, se provocará un colapso en el mercado y nuestras exportaciones sufrirán un serio descrédito.

Es preciso, pues, evitar esto a todo trance. Ya la Secretaría de Agricultura ha tomado cartas en el asunto. Ese departamento debe hacer que se cumpla estrictamente el Reglamento para la Exportación de Frutas y Vegetales que rige en la actualidad. Debe también prohibir todo embarque de piñas que no reúnan los requisitos de sazón y los demás que hasta ahora se han tenido en cuenta a los efectos de mantener nuestro buen crédito entre los importadores.

La medida de designar inspectores para que vigilen los embarques e impidan la transgresión de las reglas señaladas, nos parece muy oportuna. Esos inspectores están, naturalmente, autorizados para suspender por una simple orden cualquier embarque, a reserva de dar cuenta inmediatamente a la autoridad correspondiente, llamada a decir la última palabra sobre el particular.

Como este sistema pudiera prestarse a malos entendidos y hasta a ciertos abusos, con lesión de los intereses legítimos de los exportadores y cosecheros, se ha convenido en que los propios interesados designen una Comisión de Arbitraje, integrada por cinco personas de honorabilidad reconocida, la cual, en colaboración con los técnicos de la Secretaría, resolverá los problemas que se planteen con motivo de la restricción de los embarques.

Nadie mejor que los propios cosecheros y exportadores podrá dilucidar estas cuestiones, puesto que ellos deben ser los primeros interesados en que no se envilezca nuestro mercado piñero inundándolo de frutas de calidad inferior.

### *Las clases nocturnas del Instituto*

UN Comité de estudiantes del Instituto de la Habana ha dirigido una instancia al Secretario de Educación, Dr. Fernando Sirgo, para solicitar que se establezcan en él clases nocturnas a las que puedan asistir todos aquellos que, por estar trabajando durante el día por necesidades apremiantes de su subsistencia, se ven en la imposibilidad de concurrir a las clases diurnas.

Esta razón no puede ser más convincente. No se trata de un antojo ni del deseo de una excepción privilegiada. Las mueve, muy a lo contrario, a su petición, un motivo tan plausible y tan sagrado como el del trabajo con que han de ganar el pan cotidiano. Estos estudiantes, en esa edad de la adolescencia o de la juventud incipiente, tan propicia a la diversión y al esparcimiento, no reparan en dedicarse a sus estudios por la noche, después de haber trabajado durante el día para llenar las más perentorias necesidades de la vida. No quieren abandonar lo que les exige su vocación. Se resisten a dejar definitivamente sus tareas estudiantiles que han de darles armas para garantizarles mañana la más fácil consecución de esas subsistencias por las que ahora luchan tan denodadamente. Sienten anhelos de superación. No se contentan con trabajar físicamente, a fin de vivir sólo para el cuerpo. Desean, además, trabajar intelectualmente para la vida espiritual, para la vida de la cultura, que es la más noble, la más alta y la más digna del hombre.

Se cometería una injusticia imperdonable con esos estudiantes si se los dejase desamparados en esos empeños tan sanos, tan edificantes y tan dignos de ayuda y protección. Y se perpetraría, también, un desaguisado social al dar ocasión de que se malograsen para Cuba los servicios que a su ciencia y a sus letras pudieran prestar esos estudiantes tan decididos a serle útiles y beneficiosos.

El Estado tiene la obligación de facilitar y fomentar toda iniciativa y todo esfuerzo que puedan contribuir a su mayor cultura y a su más claro prestigio y esplendor. Y le incumbe todavía más éste de los peticionarios, si se trata, como en el caso presente, de ciudadanos que, a pesar de sus fervientes deseos, se ven imposibilitados de seguir su verdadera vocación si el Estado no los ayuda.

El mismo problema que en los estudiantes del Instituto, se suscitó en los de la Universidad. También muchos de ellos se vieron forzados, por los mismos motivos, a solicitar de la Secretaría de Educación, el establecimiento de las clases nocturnas. Este conflicto se resolvió en razón y justicia satisfaciendo los anhelos de los aludidos estudiantes universitarios. ¿Qué motivo hay ahora, para que no se acceda a la petición de los estudiantes del Instituto habanero? A fuerza de sacrificios —su trabajo diurno prueba que no nadan, ni mucho menos, en la abundancia— pudieron estos estudiantes comenzar sus estudios. Sufrieron después todas aquellas vicisitudes, todos aquellos peligros que trajeron consigo, el cierre de los Institutos y de la Universidad. Durante el largo colapso que padeció la enseñanza no se dedicaron a la agitación sistemática, a la rebelión, a la alharaca y al disturbio con que, elementos extraños, disfrazados de estudiantes, perturbaron al país, sino al trabajo. Y ahora, que se ha reanudado la enseñanza, ahora que tan anhelantemente desean volver a sus estudios, en cuya interrupción no tuvieron ellos culpa ninguna, ¿se van a ver forzados a abandonarlos porque el trabajo a que los obliga su pobreza los impide asistir a las clases diurnas?

No lo creemos. El Secretario de Educación, doctor Sirgo, ha demostrado su acierto en resolver otros problemas de la enseñanza, más graves y más complejos. Ha de encontrar, también, seguramente la solución satisfactoria que se desea a este caso, tan semejante al de los estudiantes universitarios, que consiguieron ya sus clases nocturnas.

### *EL DIA DE LAS AMERICAS*

Juntarse: esa es la palabra de orden,
dijo hace medio siglo nuestro Apóstol-Poeta;
y puliendo esa frase yo digo:
Juntarse: ¡esa es la palabra de América!
La palabra de América, propicia en el momento
en que el cañón de España anuncia la tragedia
más sangrienta y más bárbara
que haya visto la Tierra;
la palabra propicia en el momento
en que veinte naciones de la Europa y el Asia
se rearman y aprestan
para despedazarse
como fieras
cuando llegue la hora
de la Guerra...
¡Día de las Américas!, las Américas jóvenes,
las Américas vírgenes, las Américas nuevas,
las Américas fuertes y heroicas,
las Américas nuestras,
que debieran alzar, en este día,
en vez de sus banderas,
¡una bandera blanca
y un grito de antiguerra!
Juntarse: esa es la palabra de orden.
Juntarse: ¡esa es la palabra de América!

Roberto LOPEZ GOLDARAS

## Al Margen de la Historia

### TRES ANECDOTAS

—I—

LA Delfina de Francia, la archiduquesa María Antonieta de Lorena de Austria, escucha, espantada, las palabras del gentilhombre Lauzun.

Vanidoso, fanfarrón, irreverente, ha osado formular una declaración en regla a la esposa de su señor.

Los labios finos de la hija de la gran María Teresa, se contraen nerviosamente. Y cuando el apasionado galán espera una palabra, una mirada de esperanza, la Delfina de Francia erguida, majestuosa, más bella que nunca, exclama, señalando la puerta del pequeño gabinete:

—¡Salid de aquí!

Días después, el conde Axel de Fersen cruza su acero con el gentilhombre irreverente. Y la Corte murmura a sus anchas... El noble sueco despierta recelos. Se le ha visto, muchas veces, penetrar en las habitaciones de Su Alteza Real...

—II—

El conde de Provenza, Monsieur, sale de Las Tullerías con el Duque de Levis, su amigo y compañero inseparable.

Todo París vigila a sus reyes. La monarquía se desploma, pero un terror supersticioso obliga a los franceses a cuidar a los últimos representantes de la realeza. La revolución está en marcha; pero todavía hay fe en las flores de lis.

Monsieur recibe el saludo de un oficial de la Guardia Nacional. Mira en torno suyo y ve agitarse a la multitud. Algunos curiosos se acercan al carruaje del conde de Provenza. Y algunos, también, se descubren ante el hermano del Rey.

El Duque de Levis exclama:

—Y pensar que este pueblo tan bueno y tan generoso ha sido acometido por una locura revolucionaria incurable...

El príncipe le responde:

—No sé a dónde iremos a parar, pero yo os aseguro que todavía habrá días felices para nuestra familia...

¿Fué una corazonada? En aquellos momentos, Monsieur no contaba con la más remota esperanza de reinar. Luis XVI tenía un hijo varón, el Delfín de Francia. Además, el buen Rey relojero vivía y reinaba aún... Sin embargo, años más tarde, Monsieur ciñó la corona de su hermano y adoptó el nombre familiar de Luis

—III—

Sobre la mesa de trabajo del Rey don Amadeo de Saboya, en el Palacio de Oriente de Madrid, quedó un Real Decreto sin firmar, el día que este príncipe generoso y bueno decidió emprender el regreso a su país, seguro ya de que nunca conquistaría el amor de los españoles. Este Real Decreto concedía la Insigne Orden del Toisón de Oro a su ministro Ruiz Zorrilla.

Al andar de los años, Ruiz Zorrilla, convertido en ardiente republicano, conspiraba en París contra la monarquía borbónica. Y un buen día un amigo cordial y malicioso, le preguntó:

—¿Y sería usted republicano, si a don Amadeo no se le olvida concederle el Toisón?

El ex ministro no pudo ripostar con su vehemencia acostumbrada, porque, tal vez, aquel amigo suyo había puesto el dedo en la llaga.

José SANCHEZ-ARCILLA.

## DESDE PARIS

### LA CONVERSION DE CECILE SOREL

Cécile Sorel tiene un gran talento y un temperamento naturalmente dramático. Y paralelamente, es inconcebiblemente amanerada y ridículamente artificial.

Yo no olvidaré nunca una conferencia que le oí, hace unos diez años, en las tardes aristocráticas de «Les Annales». Mientras nos decía cosas llenas de enjundia y de nervio, durante toda la tarde adoptó una pose declamatoria que merecía una catarata de tomates podridos. Un pie adelante, el otro hacia atrás, las cuartillas en la mano izquierda, la derecha lanzada como un péndulo del corazón al aire y del aire al corazón, como hacen los chicos en las veladas de fin de año escolar. Así se pasó toda aquella tarde, la nariz imperativa como oliendo vientos olímpicos, la voz llena de trémolos, podrida de latiguillo y de academismo. Ridículo hasta despertar lástima, os lo aseguro. Y no obstante, gran talento, gran temperamento, como la más chocante de las contradicciones.

Del orgullo, que era legítimo, Sorel se deslizó fácilmente hasta la vanidad, que debiera estar prohibida a todo talento serio. Y desde entonces se puso insoportable. Se casó con un conde, nada más que para acercarse a la nobleza en alguna forma. Compró un fantástico lecho de madame de Dubarry y recibió acostada, como las Du Barrys del siglo XVIII, dando a besar su mano a las personas que invitaba. Le declaró la guerra a todas las grandes artistas del verso y aun a las líricas, como esa pobre y bella y grande Ivonne Printemps, que no le hacía ninguna sombra. Ha vivido, en materia de publicidad, como las vacas de Suiza: con una campana al cuello, llena de tintineos... Después de haber sido una estrella del Teatro Francés, y cuando se había retirado por límite de edad, se lanzó... a hacerle la competencia a Mistinguett, la Sorel del Music-Hall. Se empenachó de plumas y se rodeó de boys y de girls. Después la vimos hacer cine. No por vocación cinematográfica, ni por necesidad de ganar dinero, ni por otras razones, sino por mero instinto publicitario, porque a medida que avanza en edad (nació más o menos en la época de Mac Mahon o de Grevy), la devora una ya no secreta e imperativa sed de ditirambos, de homenajes y de reclamo que la hace cabriolar y corcovar noche y día, en media calle, chirlichán-chín.

Y ahora todos los periódicos noveleros del bulevar lanzan una nueva especie. No, ya no se trata de ir a dar representaciones dieciochescas a la Rusia de Stalin, ni de hacerse regalar dos elefantes blancos por un reyezuelo a las órdenes de las finanzas inglesas y de la moda de París. Ni, ni siquiera se trata de hacer cine, de descender al music-hall y de bajar mal una escalera para resbalar, para que la levanten, para que se hable de ella en cualquier forma. Se trata de algo más ingenioso aún, de un truco sensacional y elegante. Se trata de... su conversión. ¡Un gran «coup mystique»! La encontraron desplomada, la otra noche, en medio de su cuarto. Había pasado arrodillada, rezando, implorando la gracia divina, nadie sabe cuántas horas y minutos, ni siquiera nadie sabe cuántos minutos. Hay minutos que valen una eternidad, es cierto... Había unos cirios encendidos, en torno de su cuerpo desplomado. Corrieron, la llevaron a una clínica, el médico no le encontró nada, pero la Iglesia sí le encontró, y mucho. Mandó a llamar a los periodistas; a todos los periodistas que pudieran. Se incorporó y les dijo, con voz de la Comedia Francesa, con voz llena de gorjeos de oro y de trémolos de plata, la diestra mano vagando entre su corazón y el aire:

—¡Ah, mis queridos amigos! ¡Es el milagro! ¡Aunque a la verdad yo siempre amé la religión y su emanación misteriosa! Nosotros somos irresponsables del mal que se cumple en nosotros mismos; no obstante, hay que combatirlo. Las alegrías terrestres pasan: sólo en la Casa Divina la fiesta es eterna! ¡Heme aquí instalada en medio del silencio, poseída de algo sagrado que se desdobla en mí y que me resume en mil ecos del alma hacia Dios! Mañana mismo me veréis entrar, con un ramo de rosas en los brazos, a la iglesia de Notre-Dame-des-Victoires... ¡Ah!...

Maliciosamente, los periodistas corrieron a anunciar la conversión de Sorel en crónicas sensacionales, tal como ella las exige. Y por otro lado, en las mismas planas, los empresarios anuncian: «Sorel hará el papel de Ninón de Lenclos en una nueva comedia de Sacha Guitry». Y más abajo: «Nuestra Celiméne Nacional ensaya un nuevo film que se titula «Una gran dama»... ¿Comprendido? Anjá...

La reclame no tiene límites, sobre todo cuando se ha traspuesto el límite de la edad. La urgencia publicitaria aprovecha todas las armas, hasta las más sagradas. Y, sin embargo, yo os juro que esta mujer tiene un gran talento...

Eduardo AVILES RAMIREZ.

## LA OCASION LA PINTAN CALVA

*Por Roseñada*

«Empezó el lunes la semana de bondad hacia todos los animales»

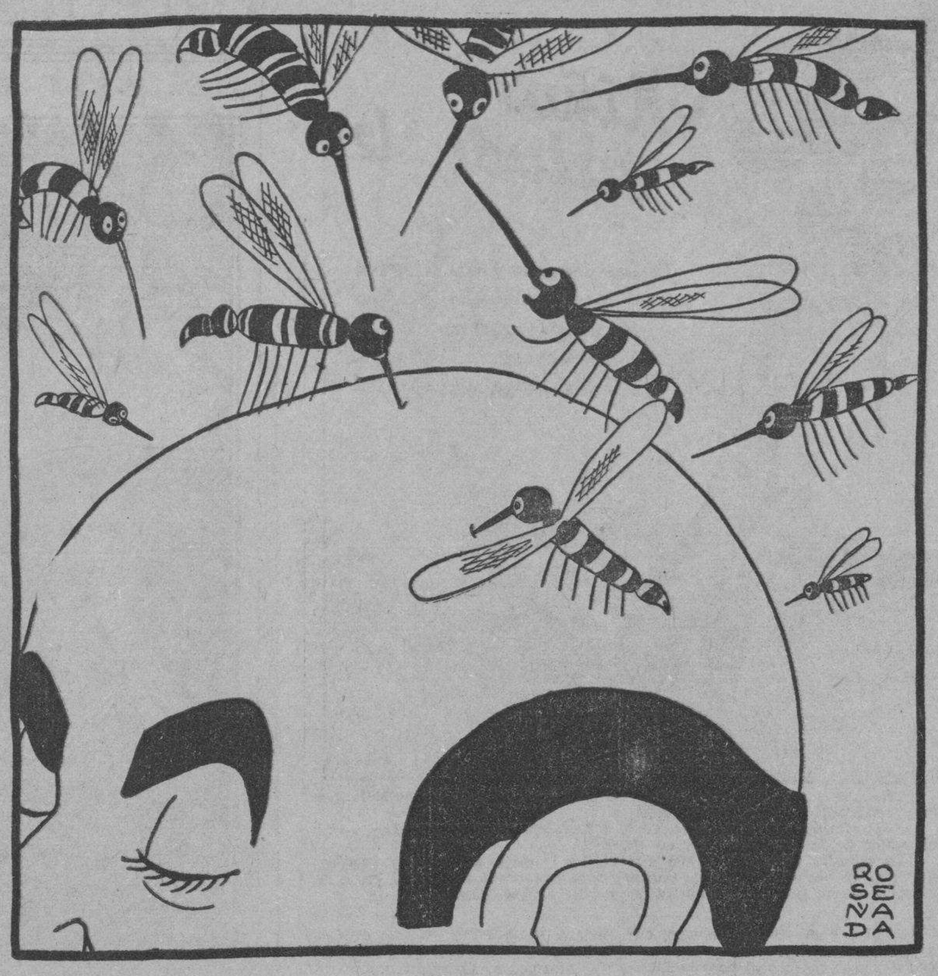


—Arriba, compañeros, que hay que aprovechar esta semana...

## Epistolario de OTEYZA

EX LIBRIS LUIS DE OTEYZA

Dr. Juan J. Remos.

La Habana.

Muy señor mío:

Leo que está usted desconcertado y desconcertado le escribo yo. Comenzaré diciéndole que comprendo su desconcierto. ¡Ojalá acabe usted el desconcierto mío comprendiendo! Nos concertaríamos entonces los dos y ello fuera un gran bien. Sería el mejor de los bienes a que los humanos pueden aspirar: el bien ajeno.

Trescientos refugiados se evacuaron ya de la Embajada de Cuba en Madrid. ¿A costa de cuántas fatigas y de cuántos gastos?... Los gastos han debido ser enormes y las fatigas mayores aún. ¡Oh, las fatigas fueron tales que rindieron, haciéndole caer en la tumba, a hombre de la fortaleza física y espiritual de Manuel S. Pichardo! Glorificada sea su memoria en este momento de recordarle. Y tras de evacuar a los trescienttos refugiados, se anunció que ya no quedeba ninguna persona de esa condición Luego, se han recibido noticias en la Cancillería de que hay cerca de quinientas personas aún refugiadas allí. Este hecho es para desconcertar a cualquiera, señor Secretario de Estado.

Pero también, doctor Remos, es para desconcertar a cualquiera el otro hecho que se ha derivado de éste. Viendo así resurgir la situación difícil, tanto moral como material, de la representación diplomática de Cuba en España, «la Secretaría de Estado dará instrucciones a los funcionarios de la Embajada, para que no autoricen la entrada de más personas». ¡Porque esto sería negar el derecho de asilo!

El derecho de asilo es la más excelsa atribución que la diplomacia tiene. Una atribución tan excelsa que de la Iglesia la heredó. En los tiempos medioevales cabía «acogerse a sagrado». Y acogerse a sagrado, porque en todo caso salva, constituye hoy pasar la puerta de una Embajada. Cerrar esa puerta ahora, sería como haber cerrado la de la casa de Dios entonces. Hallar cerrada esa puerta actualmente, sería como encontrar así en las épocas de fe inconmovible la puerta de la casa de Dios. Esa puerta tiene que estar abierta para los de fuera y por los de dentro. Tanto para aquéllos como para éstos, sí.

Sé del caso de un muchacho, esperanza de larga y feliz vida, que se vió perseguido de muerte por las turbas desenfrenadas. Fué a la Embajada—no importa de qué país, como no importa el país en que sucedía—a buscar su salvación. Para llegar hasta el edificio se expuso a morir mil veces, y aun tocó la puerta en el momento en que un grupo de hombres armados se le abalanzaba. Pero la puerta estaba abierta, entró y vive.

Sé del caso de cierto plenipotenciario—no hace falta decir de qué país era ni en qué país estaba—que vió llegar ante la verja de su residencia oficial a una pareja de ancianos. La mujer, venerable dama, lloraba, y el hombre, ilustre personalidad, estaba lívido. Turbas desenfrenadas corrían en su busca para darles muerte. El diplomático pudo franquearles el paso a la salvación, diciéndoles sencillamente: «—Por aquí».

Sé de ambos casos. ¿Comprende usted el alcance de lo que digo, el decir que lo sé?... Pues bien; sabiéndolo, ignoro quién hubiese sufrido más, si el que, por haber hallado cerrada la primera puerta, hubiera sentido desgarrada su carne, o el que, por haber tenido que cerrar la puerta segunda, hubiera sentido desgarrársele el alma. Y como sé aquello, me permito decir a usted esto: no dé esas instrucciones a los funcionarios de la Embajada de Cuba en Madrid. No las dé, en consideración a los españoles, que han de encontrar abierta tal puerta, y a los cubanos, que tal puerta tendrían que cerrar.

Dice el reportero del que he tomado la noticia, conocerla extraoficialmente. Al desmentirla, pues, usted no tiene que rectificarse siquiera. Desmiéntala, por tanto, doctor Remos, atendiendo mi ruego efusivo.

Ofrézcole, sin más, como de estilo es, el testimonio de mi más alta consideración Y le tiendo la mano cordialmente, ya rompiendo el protocolario estilo.

Luis de Oteyza

La Habana, 14 de Abril de 1937.

### *TU MIRADA*

Aléjate... mas déjame, primero,
la última mirada... que es lo menos
que dejarme pudieras... tu mirada
de estrella, en la partida!....

Tu mirada me sabe a vino antiguo,
a cereza madura, a sal, a trigo...!

E. Fernández Arrondo.

(Del libro «Tránsito», próximo a aparecer.

## A TRAVES DE LA VID

### BROMAS INTERNACIONALES

El collar de que se trata era de perlas y valía la friolera de millones setecientos cincuenta mil francos, es decir, unos ochocientos sos mal contados, pero que al ocho por ciento, interés bien módico, senta una renta de sesenta y cuatro mil pesos, o sea, lo suficiente mantener una buena media docena de ministros plenipotenciarios.

Aunque supongo que nadie ignora esta cuestión del collar, visto ayer que un periódico aludía al asunto, voy a contar la aunque brevemente, para no aburrir a los que ya la conocen.

Un señor Max Meyer, apreciable negociante judío, compró un magnífico collar de perlas, e hizo varias intentonas para testas coronadas de Europa y de Chicago, pero era tal el precio die «le metió el diente».

El collar quedó en París, en manos del señor Henri Salomons, ble hebreo de la clase de joyeros, y amigo íntimo de Meyer, prenda no tuviera salida, Salomons se la remitió a Meyer, a Lo mo dirán ustedes? Por un propio, ¿no es verdad? Pues no, señor; por correo.

Esas cosas parecen aquí increíbles, pero allá se hacen con Es cuestión de meridiano y entre las naciones respetables es cuestión de honor. El collar había ya ido y venido varias veces por ma ruta.

Salomons metió el estuche que contenía el collar en un pino blanco del tamaño, más o menos, de una caja de tabacos liciosas» de «Romeo y Julieta», y, envolviéndolo en un papel, sell el paquete, lo certificó y lo entregó al empleado, pagando setenta centavos de franqueo.

Cuando el bulto postal llega a manos de Meyer se encontró el collar había desaparecido y en su lugar había unos terrones de «cuadradillo» y de remolacha, lo que aleja toda complicidad puede exponernos a una reclamación. Todo puede suceder, pero el asunto era entre judíos y entre la Francia y la Gran Bretaña.

Pero se observó que el paquete estaba sellado con trece lacres fatídico), en vez de los once que le puso Mr. Salomons. Además estaba cortado.

La administración de Correos de cada país hizo, por su lado escrupulosa investigación, y vino a concluir, cada una, en que, por te, era imposible el fraude.

Se llamó a Sherlock Holmes y a Nick Carter, pero toda la estos maravillosos detectives, sólo logró descubrir que el azúcar zafra anterior y había sido elaborada en Alemania, bastando tres para endulzar una cajita de café.

Un ejército de policías se puso en campaña, azuzado por una compensa, pero no ha logrado descubrirse lo más mínimo.

La prensa ha jaleado el asunto y, cierto o no, el buen humor franceses se ha extremado. Muchas señoras encopetadas (aquí se rango») han recibido cartas muy elegantes que decían: «Remito un collar de perlas para que endulce sus sinsabores». Y así, otras

No sé cómo habrá tomado el asunto la flema británica y cómo rían la fe y la confianza que hay puestas en la Administración de y en Scotland Yard.

Pudiera dudarse, en principio, de la existencia del collar, pero hipótesis está destruída por testimonios fidedignos y muy respetables.

Una vez más viene la razón y la experiencia a comprobar que tá basado en el error y la mentira y que hasta la misma verdad nable cuando no puede creerse muchas veces (y ello es una frase ni aun aquello que se está viendo.

Héctor DE SAAVEDRA

## *COMO SE DEFENDERA LONDRES EN LA PROXIMA GUERRA*

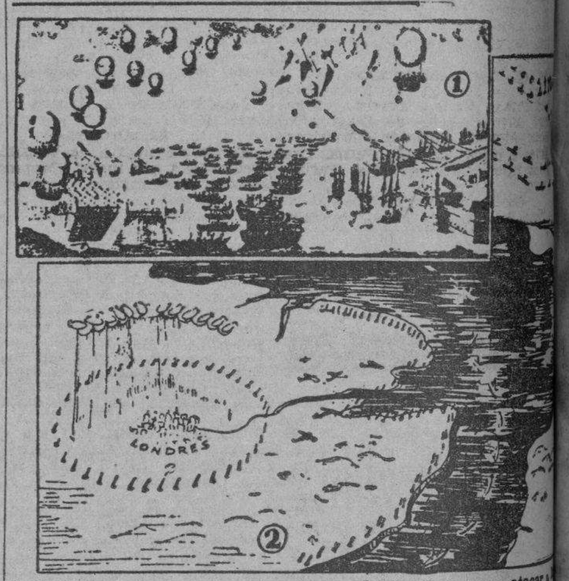


1. Grabado antiguo que muestra el plan de Napoleón para atacar Inglaterra. 2. Esquema que muestra en forma exagerada las seis líneas de defensa de Londres contra una flota aérea enemiga. Lo que en el grabado rodea los edificios como una cerca de barras es una red para aeroplanos sostenida por globos hidrostáticos.

Si la guerra estallara en Europa mañana, las cinco grandes potencias militares estarían listas para lanzar al aire 17.900 aeroplanos. Sin embargo la carrera de armamentos aéreos sigue frenética. Ninguna de las potencias está satisfecha con su fuerza aérea y en uno o dos años el número total de aviones se habrá doblado. Rusia hasta ahora sigue adelante con 4.500 máquinas de combate, pero Italia y Alemania son los países que más progresos han hecho en eficiencia militar. Los italianos han trabajado incesantemente en aeroplanos de alta velocidad y no hay duda que tienen los pilotos mejor entrenados, en el campo mismo de combate, y los alemanes con técnicos excelentes y eficientes organizadores, están echando afuera de sus fábricas aeroplanos a una rapidez que ninguno de sus rivales, fuera de Rusia, puede igualar.

Hoy día los aviones rápidos de bombardeo pueden llegar a Londres desde el Rhin en término de una hora y soltar sobre la capital inglesa 50 toneladas de explosivos. Inglaterra está presa de un pánico aéreo sabiendo que se queda atrás en la carrera de armamentos sin que nada pueda hacer para remediarlo. La industria de automóviles está produciendo motores de aeroplano y el gobierno importándolos en grandes cantidades de los Estados Unidos, mientras las fábricas de máscaras contra gases asfixiantes trabajan de día y de noche para proveer a todos los ocho millones de habitantes, hombres, mujeres y niños con una defensa contra la más atroz de las armas ofensivas modernas. Apuntaba un revista neoyorquina que en 400 años de civilización el hombre ha vuelto a parecerse al guerrero de la Edad Media con su mascarilla de acero.

Napoleón fué el primero en ver que Inglaterra podría ser atacada por el aire. En un plan fantástico e irrealizable en ese tiempo, el emperador se disponía llegar hasta Londres por medio de flota de globos hidrostáticos y un túnel bajo el Canal de la Mancha por el cual pasaría la infantería.

Inglaterra hasta hoy ha podido jactarse de que ningún invasor extranjero ha pisado su suelo desde la conquista normanda en el año 1066. Pero el aeroplano ha acabado con la invulnerabilidad de la isla, a cuya situación geográfica ha debido su poderío, en gran parte, y los ingleses se preparan febrilmente para la próxima guerra.

Se han construído seis zonas de defensa en torno de Londres, la más espectacular de las cuales es la decantada red de acero para «cazar» aeroplanos enemigos. Al decir de los críticos ésta no es tan efectiva aún, el plan en sí, a primera vista parece infantil. Se trata de unas redes de gran tamaño sostenidas por globos hidrostáticos, los cables de acero que las componen son lo suficientemente fuertes para atrapar a cualquier avión volando a gran velocidad.

Con ellas se obligaría a los aviones planos de bombardeo enemigos a volar tan alto que no pudieran dar en el blanco sobre la ciudad. Como es imposible hacer un anillo de 100 kilómetros alrededor de todo Londres, los otros usarán sólo como una amenaza y se moverá de un lugar a otro de manera que el enemigo no sepa en que lugar puede tropezarse con ellas. El Ministerio Británico de Aviación ya está comprando globos «cometas» que se emplearán haciendo pruebas secretas, pero se entiende que la mayoría de los capitales europeas usarán defensas similares.

Las otras cinco zonas de defensa contra ataques aéreos consisten en unidades de marina, artillería y aviación. Hay dos zonas de atrincheramiento consistentes en cruzar el Canal y el Mar del Norte con patrullas de aviones cuyo solo objeto es descubrir al enemigo y avisar a Londres.

La tercera zona consiste en artillería anti-aérea de tres y cuatro pulgadas y reflectores poderosos. La cuarta patrullada por aviones en combate de la fuerza real en la línea principal de combate. Por aquí una segunda batería de cañones anti-aéreos que se extiende en un aro en todo el rededor de la capital. La tela de arañas de la quinta viene a formar la quinta línea de defensa, si el enemigo logra pasar todas las demás; y si llegara a existe la sexta zona de la misma capital, que consiste en baterías anti-aéreas.

En la última guerra se usó un parecida la cual fué de mucho efecto psicológico para amedrentar a los pilotos enemigos y obligarlos a volar involuntariamente a una manera de menoscabar su puntería en el bombardeo. No se cree que ningún aeroplano fué destruído por esto. Un aeroplano grande al hacer bombardeo traspasó la red, pero uno de los cables de acero se enredó en el aparato y quedó ileso. Era un avión de marcha poca veolcidad. Así, pues, parece que se construyen hoy, para contraaeroplanos de metal que tienen 480 kilómetros por hora, tendrán ser muchísimo más potentes.

Los técnicos no esperan que los aeroplanos caigan en las redes de acero como moscas en una telaraña, pero consideran que una red sobre Londres, el impedimento tendrá el mismo valor psicológico que tuvo anteriormente, para obligar a los pilotos enemigos a volar sobre los lugares en donde los aeroplanos de la defensa podrán trabar combate con ellos más fácilmente en la semi-penumbra volar por entre la semi-penumbra de la blina londinense donde puedan bombardear impunemente.

M.E.C.D. 2016

# LLEGARAN HOY A LA HABANA TRES GRANDES BARCOS EXCURSIONISTAS CON CERCA DE MIL PASAJEROS

## SE ESPERA EL PROXIMO 16 EL VAPOR ORINOCO

### Arribó ayer una familia que pudo salir de Málaga antes que entrara Queipo de Llano

El ferry «Estrada Palma» llegó ayer de Port Everglades, con vagones de carga y uno con 250 cajas que contenían medio millón de pesos plata del cuño de Cuba.

**El «Reina del Pacífico»**

El día 22 llegará de Europa el vapor inglés «Reina del Pacífico», que trae carga y pasajeros para la Habana y en tránsito, para Centro y Sud América.

**Riña**

Manuel Prieto, de Oficios 33, y Laureano González, de Acosta 5, fueron arrestados por el vigilante de la Marítima número 54, por haber sostenido una reyerta.

**Salidas.**

Salieron ayer el «Thomas Walton», para Puerto Padre; el «Estrada Palma», para Port Everglades; el «E. J. Bullock», para Corpus Cristi; el «Statendam», para New York, y el «Siboney», para Progreso.

**Pasajeros a Miami.**

Para Miami embarcaron ayer el Cónsul del Paraguay, señor Phillip; D. Ronda, Norman Tarrillo, Herbert T. Lakin, Eduardo Zaldúa Piedrahita, Secretario de la Unión Postal Americana, que va a Berna.

**El «Tukner»**

Ayer zarpó el cañonero americano «Tukner», que permaneció varios días en la Habana en viaje de pruebas.

**El «Istria»**

Hoy llegará el vapor italiano «Istria», que viene de puertos del Golfo.

**Los que vienen en el «Orinoco»**

Según el último radiograma recibido por el señor Julio Clasing, consignatario en la Habana de la Hamburguesa Americana, propietaria de la motonave «Orinoco», se sabe que dicho buque llegará a la Habana el día 16 por la mañana, procedente de Hamburgo, Boulogne sur Mer y Lisboa.

Trae dicho barco 1.400 toneladas y 143 pasajeros para la Habana y conduce 150 pasajeros en tránsito para Veracruz.

Entre los pasajeros que vienen en este barco figuran: Luis de Soto y señora, María Silvia Beyffeted de Clausso, esposa del Cónsul de Cuba en París; señora Saldaña y familia, el ex Cónsul cubano Emilio Cancio Bello y señora, doctor Erich Ibensr, del Servicio de Sanidad de Alemania; Oscar Monteagudo, Canciller del Consulado de Cuba en París; Manuel Ayers y señora, Daniel y José Fernández, Rosa Garrido, Aurora Otero, Juan E. Padrón y familia, Dolores Sellés Sitges, Magín Estévez Cuni, Lucila Díaz viuda de Sánchez e hijo, Victoriano Martínez, Manuel González y familia, Julio Suárez Junquers, Antonio Fernández la Vega, Manuel Prida, Rosa González, Natalia y Carmen Viña, Rosario Junquera Martín e hija, la artista española Celeste Grijó Junquera, doctor Antonio Dorado Ruiz, doctor Víctor Alvarez y familia, Arminia Lipiz Rodríguez e hijo, Fructuoso Vallins, Angel Travieso, Luitinia Gutínez, Francisco González Díaz y señora, José Ramón Rodríguez, Bautista Prida Valle, Evaristo Viñas Miré, Elena Alonso de Diago, José María Alonso, Adelaida Rodríguez Gómez e hijos Efigenia Pernas Orol y dos hijos, Carmen Seijas Fariñas y otros.

**Barcos que llegarán hoy**

Hoy llegarán los siguientes barcos: el de línea regular «Florida», de la Peninsular Occidental S. S. Co., que trae numerosos pasajeros procedentes de Miami y los excursionistas «Empress of Australia», «Pildusky» y «Transilvania» y que en total traen unos mil pasajeros.

**La recaudación.**

La Aduana de la Habana recaudó ayer 103.072 pesos 97 centavos.

**El «Oropesa».**

El viernes llegará de Valparaíso y escalas, el vapor inglés «Oropesa», de la Mala Real Inglesa, que trae carga y pasajeros.

**Los barcos de la Peninsular Occidental.**

Según se ha dispuesto por la Dirección de la Compañía Peninsular Occidental S. S. Co., el vapor «Cuba», que cubre la ruta Tampa, Key West y Habana, y que ha ido al dique a limpiar fondos y reparar, no volverá a la Habana hasta el día 22 para salir el día 23 a las nueve de la mañana y volver a su itinerario acostumbrado.

El vapor «Florida» continuará llegando a la Habana de Miami hasta el próximo sábado y saldrá el domingo por la noche para Miami y suspenderá sus viajes hasta fines de mes por tener también que ir a dique.

**El «Siboney»**

Directo de New York llegó el vapor correo americano «Siboney», de la New York and Cuba Mail S. S. Co., que trajo 17 pasajeros para la Habana y conduce carga y 44 pasajeros en tránsito para Progreso y Veracruz.

En este barco llegaron los señores Carlos Berger y señora, doctor Alberto Garaballi y señora, George J. Joyes, John Kelly, Peter McKenzie, Kurt Levi, Cornelius van Bergsyk, José Bandin Otero, Javier de Velasco y el comerciante español señor Rafael Menéndez, quien en compañía de su esposa e hijos Armando y Rafael proceden de Málaga, de donde salieron antes de la toma de dicha ciudad por las fuerzas del general Queipo de Llano, y a cuyos fuerzas llama la población andaluza mencionada «las fuerzas libertadoras».

La familia Menéndez logró salir de Málaga antes del ataque nacionalista, yendo a Orán y allí permaneció hasta que arreglaron sus asuntos y determinaron embarcar para Cuba.

## Tratan de mejorar las condiciones del veguero cubano

### Tomó acuerdos la Comisión del Tabaco Habano. 70 Centrales terminaron su zafra. Otro huerto

Los problemas tabacaleros del momento fueron tratados a ayer por la Comisión Nacional de Propaganda y Defensa del Tabaco Habano, acordándose recomendar al Jefe del Estado y al Secretario de Agricultura que se dicte una disposición reglamentaria designando asesores de la Comisión del Tabaco a determinado número de vegueros de las distintas zonas productoras, con el propósito de que la Comisión pueda desenvolver sus trabajos en la parte que los vegueros están directamente interesados en el resultado de dichos trabajos.

Las designaciones tendrán carácter provisional hasta tanto queden incorporados por un precepto de ley a las representaciones que integran la Comisión del Tabaco.

**Setenta centrales terminan la zafra**

En la Secretaría de Agricultura se han recibido telegramas de los administradores de los centrales siguientes, dando cuenta haber terminado la zafra: Josefita, Providencia, Alava, San Ignacio, Santa Isabel, Fidencia, Macareño, Almeida, Chaparra y Jobabo, con los que hacen un total de 70, los que han terminado de fabricar azúcar.

**Treinta mil plantas de morera**

Con motivo de la fiesta del árbol, celebrada recientemente en la provincia de Santa Clara, se sembraron más de treinta mil plantas y estacas de moreras por los alumnos de las escuelas cívico-militares y de la Secretaría de Educación.

**Un huerto en Pinar del Río**

La Junta de Educación de Pinar del Río, con la colaboración de la Secretaría de Sanidad, está organizando un huerto escolar en los terrenos del Hospital de Maternidad, una parte del cual se dedicará a semilleros de moreras.

LA MUJER que sabe no obra al azar cuando un callo la atormenta—sabe que el callo se extirpa rápidamente y sin peligro con








## Del Central Adelaida

JUAN BAUTISTA FERNANDEZ.—Embarcó rumbo a la Habana, para ingresar en la quinta «Covadonga» a fin de reponer su salud, el señor Juan Bautista Fernández, antiguo y querido empleado de este central.

Un pronto regreso, completamente restablecido, le deseamos.

NOTA DE DOLOR.—Recientemente falleció en Falla, la respetable y virtuosa dama, señora Josefa Francis de Llapur.

Su muerte ha causado honda pena pues era la finada muy querida de todos. Pasó por el mundo haciendo siempre el bien.

Resultó uno imponente y sentida manifestación de duelo, el sepelio, y fueron numerosas las ofrendas florales que a la tumba llegaron, como último tributo a su memoria: Una corona de su viudo e hijos; otra de sus hijos Pepe y Rosa, otra de Ricardo Llapur y familia; otra de Enrique Puerta y señora; y otras muchas ofrendas.

Nuestro pésame más sentido, a sus familiares todos.

Descanse en paz.

UN RUEGO.—Que hacemos gustosos. El señor Llapur e hijos nos ruegan hagamos llegar, por medio de las columnas del DIARIO DE LA MARINA, su eterno agradecimiento a las personas que de una manera u otra les han testimoniado su afecto y condolencia.

DE REGRESO.—De su breve viaje a Morón, ha regresado la gentil señorita Cuchú Francis.

Bienvenida.

RESTABLECIDA.—Lo está del fuerte ataque gripal que la retuvo en sus habitaciones durante varios días, la graciosa señorita Carmela Hernández.

Con gusto lo consignamos.

A. M. de COLLADO
Cronista

# CRONICA HABANERA

## LA GRAN BODA DEL SABADO

MARTHA GRABIEL.—Para la noche del sábado próximo está señalada en la Iglesia del Sagrado Corazón de Jesús en la Calzada de la Reina una gran boda

Boda de lucimiento y brillantez extraordinarios en la que unirán para siempre sus destinos la bella y muy graciosa señorita Martha Grabiel y Lavín y el caballeroso joven Rufino Alvarez Romañach.

Aquella suntuosa iglesia habanera, tan favorecida por los novios del gran mundo, será objeto esa noche de un decorado maravilloso, como obra al fin de los hermanos Armand, los afortunados dueños del gran jardín «El Clavel» de Marianao.

Los hermanos Armand, siempre al corriente de los últimos detalles en adornos de esta clase, darán esa noche una muestra más de su poderío y de su arte incomparables ejecutando un adorno que llamará la atención por su refinamiento, por su exquisitez y por su originalidad.

«El Clavel» hará también el ramo de la novia

Un primor.

Se ajustará a las líneas del vestido—precioso vestido nupcial—en cuya confección vienen trabajando ya las artistas tan exquisitas del atelier de «Fin de Siglo».

Allí también se vienen haciendo los trajes de las damas de honor, primorosos modelos de época, en tafetán «tea rose».

Sus ramos serán creación afortunada de «El Clavel» que se lucirá como se luce siempre.

He aquí la relación de los padrinos y testigos:

Padrinos, el padre de la novia el estimado caballero Amado Grabiel, gerente de los grandes almacenes «Fin de Siglo» y la respetable dama Teresa Romañach viuda de Alvarez, madre del novio.

Testigos.

Por parte de ella, el Dr. Antonio Martínez Fraga, Presidente de la Cámara de Representantes y el vice presidente de aquel cuerpo colegislador doctor Carlos M. Palma, el coronel José E. Fedraza, Jefe de la Policía Nacional; el doctor Gerardo Gutiérrez Valladón y los señores Aurelio García Guerra, Subsecretario del Trabajo y Camilo Armand, gerente del jardín «El Clavel».

Por parte de él, los doctores Gustavo Cuervo Rubio, Alfredo Castellanos Mena y Alberto Boada Miguel y los señores Roberto Pérez Lara, Gobernador de Camagüey; Fabio González Santos y el Rvdo. Hermano Victorino del Colegio de La Salle.

Designados están también los testigos de la boda notarial.

Por parte de la novia firmarán el señor Joaquín Sisto, Gerente de «Fin de Siglo»; el querido compañero Jesús López, Director de «La Voz del Aire»; la señora Dolores Díaz de Grabiel, y los señores Miguel Grabiel, Alberto Lavín y doctor Enrique M. Riera.

Y por el novio, los señores Leopoldo Romañach, ingeniero Juan Romañach Aramburu, doctor Ricardo Cuervo Barrenas, Eradio Juliach, Manuel Alvarez y Eustasio Aramburu.

CUMPLEAÑOS.—Un día de alegría, de satisfacciones, será el de hoy con motivo de cumplir cuatro años, para el gracioso niño Pedrito Gutiérrez Rams, nieto adorado de la gentil e interesante dama Lolita Rams viuda de Gaye.

Nuestra felicitación al simpático Pedrito.

UN GRAN ESTRENO ANOCHE.—Socorrito González, la admirable actriz que ahora cautiva al público de la Habana con su gracia, con su simpatía y con su talento, estrenó anoche, en el «Principal», la divertidísima comedia «Manola, Manolo», en la que Fernández de Sevilla enfoca un problema regocijadísimo, toda vez que nos presenta una de esas mujercitas muy a la moderna, que por su forma aparente provoca lamentable confusión en la sociedad. En verdad, no se sabe si se trata de Manolo o de Manola.

Visto el éxito alcanzado, «Manola, Manolo» volverá al cartel en los dos turnos de hoy, a las cinco y media y a las nueve y media, rigiendo para ambos los precios ya establecidos de un peso la luneta, 75 centavos la butaca numerada y 50 cts. las restantes.

Entre las señoras que asistieron ayer al «Principal de la Comedia», se encontraba este grupo:

Mercedes Touzet viuda de Crusellas, Lolita Rams viuda de Gaye, Paquita Morales Pasalodos de Rodríguez Cáceres, María Martín viuda de Dolz, Flora Ruiz viuda de Kohly, Luisa Rodríguez Cáceres de Benavente, Lolita Morales de González del Valle.

Mercedes Crusellas de Santeiro.

Alwina Borgstead de Valdés, Matilde Iglesias de Casanova, Estela Párraga de Martínez Zaldo, Esperancita de Cárdenas de Suárez, Josefina de Vega viuda de Posada, Haydée Lamar viuda de Batancourt.

María Antonia Alonso de Aspuru.

Nena Avendaño de Santeiro.

Lilia Justiniani de Jiménez Rojo, Conchita Ledón de Alfonso, Leo Rodríguez de Fernández Muñiz, Chela Robelin de Morales Broderman, Margarita Sastre de Bonich, Estela González de Primelles, Patria Marrero viuda de Alvarez.

Estelita Alonso de Nodarse.

Rosita Vázquez de Santeiro, Mercy Taquechel de Viñals, Lita Salmorahi de Pennino, Carmelina Menéndez de Suárez, Graziella del Monte de Argüelles.

Ana María Sánchez Crusellas de Gómez.

Olga Suárez de Eleizegui.

Hortensia Milián de Varona, Betty Paz de Posada, Matilde Dorrbécquer de Pérez, Loreto Dorrbécquer de Molina, Bebita Correa de Reboredo, Julita Alvarez Marrero, Consuelo Darna de Báez, Mercedes Bardin de Davison, Sra. de Santamaría.

Evangelina Figueredo de Cubas.

Carmen Cerra de Fernández Villasuso, Nena Pessino de Baguer, Olga Fernández Centurión de Piloto, Elia Justiniani de García Rameau, Graziella Portocarrero de Andújar, Carmelina de la Torre de Suárez Angulo.

Lolita Boullón de Pérez Benitoa.

Rita María Gómez Colón de Colli.

Graziella Suárez de Rivero, Carmen Cabello de Olivares, Belica Escoto de Bonich y Conchita de la Torre de Solís.

Señoritas:

Angélica Sánchez Zayas, Nieves Castro, Elena Lpez Hernándo, Nana Varona, María Julia Casanova, Eloisa Paz.

Daisy Gutiérrez Rams.

Silvia González del Valle.

Haydée, Miriam y Martha Betancourt, Marta Santamaría, Olga Quijano, Carmen Luisa y Marietta Aenlle, Lourdes Caballero, Margarita Morales.

Nela Puga.

Luquita Alvaré, María Antonia y Carmela Humara, Lolina y Marina Cibrián, Blanquita Moreno, Lydia Fuentes, Alicia Portocarrero, Cuquita Rosaínz.

Y Josefina Recio.

EN RIVIERA.—Muy concurrido ha de verse hoy el simpático cine «Riviera», donde se exhibe la interesante producción «Un gran tipo», por James Cagney.

Además se exhibe «Ella es peligrosa», preciosa cinta por César Romero y Tala Birell.

Mañana, jueves, se estrena el exquisito romance «El poder del corazón», toda en colores, por Beverly Roberts y George Brent.

Luis DE POSADA.


¡PRUEBELA!

La Crema Dentífrica Listerine limpia con sorprendente rapidez—quita manchas y el descoloramiento que tanto afea. Pruebe un tubo.

CREMA DENTIFRICA LISTERINE


### INTOXICACION

El menor Rolando Riveiro Riveiro, de 2 años y de Vapor 2, fué asistido en el Segundo Centro de Socorro de una grave intoxicación, que sufrió en un descuido de sus familiares, al tomar un poco de yodo.

### FALLECIMIENTO

En el Hospital Calixto García falleció Evelia Molinet, de 27 años y de Someruelos 37, que había ingresado en dicho establecimiento procedente del Segundo Centro de Socorro con el diagnóstico de quemaduras graves.


No pierda Ud. hoy, de ningún modo, nuestra

OFERTA DEL MIERCOLES

SEDA FRIA Y CREPE FRANCES

con estampaciones novísimas, a

2.95

las cuatro varas

SOLAMENTE HOY!

Dificilmente podría concebirse una rebaja tan excepcional, como no fuera en los miércoles de FIN DE SIGLO. Tejidos de calidad inmejorable... en los fondos más elegantes de la temporada: blanco, verde, amarillo, aqua, gris, rojo, pastel y rosa... con estampaciones que maravillan por la belleza de los matices y la novedad de los diseños... Telas, en fin, que usted, Señora, comprará tan pronto como las vea, pues a este precio de hoy, constituyen una verdadera "ganga". Venga hoy de todos modos, y si no puede venir, encargue a sus amigas que hagan la compra por usted. Vale la pena; nosotros se lo garantizamos.

fin de Siglo

san rafael y águila, teléfonos: m-5991-92-93


# SOCIALES DE RODAS

NOTA DE DOLOR.—El día 7, y rodeada del cariño de sus familiares, dejó de existir en esta villa, la respetable anciana señora Anita Tamayo viuda de González, perteneciente a una estimadísima familia de nuestra mejor sociedad.

Hondo dolor ha causado su muerte, y el sepelio constituyó un exponente de los grandes afectos de que gozaba la bondadosa dama.

Numerosas ofrendas florales le fueron dedicadas.

Llegue hasta sus familiares, el testimonio de nuestra más sentida condolencia.

DESIDERIO SURI MORALES.—Hondo pesar ha causado entre nosotros, la noticia del fallecimiento del respetable caballero y padre amantísimo, señor Desiderio Suri Morales, ocurrido el día 8 en el pueblo de Florida.

Una incurable enfermedad que lo aquejaba desde hacía muchos años, lo llevó a la tumba, cuando se encontraba de paseo en aquel simpático pueblo Camagüeyano.

Cuando estas notas vean la luz se habrá efectuado su sepelio, que resultará una sentida manifestación de dolor, por cuanto «Yeyo», gozaba de grandes afectos —tanto en Florida como en Rodas— por la bondad y caballerosidad que caracterizó todos los actos de su larga vida ejemplar.

Lleven estas líneas, nuestro más sentido pésame a sus familiares todos, y muy especialmeste a sus hijos: Anita, Panchita, Alejandro, Carlos, Julio y Tomás.

EN EL FEDORA.—Muy pronto hará su debut en el teatro «Fedora», la compañía de comedias y variedades «Tozana-Roca», que tan acertadamente dirige el conocido actor cómico, «Pepe» Tozana, —en la que figuran las simpáticas artistas dominicanas Merceditas Roca y Anita Gómez.

Un éxito sin precedentes auguramos a la empresa de nuestro popular coliseo.

**Un funcionario americano**

Entre los pasajeros en tránsito del «Siboney» viaja mister Richardson Saunders, alto funcionario de la Secretaría del Trabajo de los Estados Unidos, quien es el asistente del Subsecretario.

En su viaje lo acompaña su esposa.

DE TEMPORADA.—En pasados días tuvimos el gusto de saludar en ésta, a la respetable señora Martha Pino de García, que se encuentra de temporada entre nosotros, y a la que deseamos una grata estancia en estas deliciosas riveras damujinas.

PROXIMA FIESTA BALABLE.—Muy pronto celebrará la sociedad «Liceo de Rodas» un gran baile de reglamento, que constituirá sin duda alguna, un acontecimiento social y del que prometemos ocuparnos en nuestras próximas notas.

Cid CARBALLO
Corresponsal

"OMNIBUS DE CAMAGUEY"

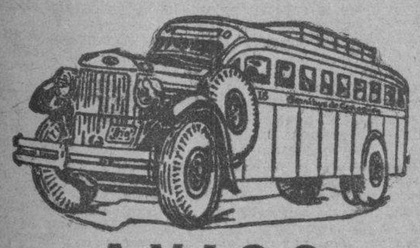

AVISO

REBAJA DE UN 20 o|o EN NUESTRA TARIFA DURANTE EL MES DE ABRIL

Tomando en consideración la buena acogida que ha tenido la rebaja efectuada durante el mes de Marzo de un VEINTE POR CIENTO sobre nuestros precios de Tarifa, y complaciendo las innumerables peticiones de nuestros favorecedores, hemos decidido prorrogar dicha rebaja durante todo el mes de Abril.

ASIENTOS RECLINABLES
FRENOS DE AIRE WESTINGHOUSE
PERSONAL EXPERTO

Informes en todas nuestras Estaciones y Agencias
HABANA: Salidas Hotel Pasaje. TFNO. M-1715 y M-4838.
SANTIAGO DE CUBA: Estrada Palma y Marina. Frente al Parque Céspedes.

SEGURIDAD -- CONFORT -- HORARIO FIJO

La actividad deportiva necesita nervios tranquilos y fuertes. Solamente el atleta que ha reposado bien, logra dominar la natural excitación, y aprovechar las oportunidades que puedan presentársele en una competencia. Para lograr ese sueño confortador, turbado por la proximidad de una prueba, nada más indicado que las

Tabletas de Adalina

¡No tiene los efectos nocivos del Bromuro!

Dr. B. CRUZ PLANAS
OCULISTA
Ha trasladado su Gabinete a la Avenida de los Presidentes (calle G) No. 42 entre 17 y 19 Vedado. Teléfono F-7377.


M.E.C.D. 2016

HOY DOS ESTRENOS EN CUBA Paramount
NACIONAL AUDITORIUM
UN COCTAIL DE MUSICA! BAILE! CANTO! RISA! y BELLEZA!
"CUANDO CANTAN LAS ESTRELLAS"
—THE BIG BROADCASTING 1937—
con Leopold STOKOWSKY Y SU ORQUESTA SINFONICA
JACK BENNY - BURNS and ALLEN - MARTHA RAYE
SHIRLEY ROSS - RAY MILLIAND - BENNY GOODMAN y su ORQUESTA
Además la producción cómica
"TRES HOMBRES CASADOS" con Mary BRYAN
TARDE 30¢ NOCHE 40¢
VIERNES 16 "LA ARMADA INVENCIBLE"
NACIONAL y TRIANON Producción ARTISTAS UNIDOS - FIRE OVER ENGLAND - Dirección de Alexander KORDA

# ESCENARIO y PANTALLA

## RADIO CINE: «LOS ENREDOS DE UNA DAMA»

Dentro del carácter yanqui y el sentido de la vida que prevalece en los Estados Unidos, tiene perfecta justificación el gusto por fábulas como la de esta película, que a públicos como el nuestro les parecen sobremanera extravagantes. Ver a un hombre que quiere sacudirse una indemnización de cinco millones de pesos y para ello no tiene inconveniente en cederle la novia a un amigo, a fin de ejecutar entre ambos una maniobra salvadora, es una insigne travesura que entusiasma a cualquier norteamericano de tipo medio. Allí no se tiene del honor un concepto tradicional y rígido; allí no existe una preceptiva inflexible que rija la relación entre uno y otro sexo; allí el buen éxito, la prosperidad, la solvencia económica son los raseros comunes a toda acción humana; allí no existe una noción general del ridículo, a la cual hayan de atenerse hombres y mujeres para no hacerse risibles a sus semejantes. Por eso pasa como cosa perfectamente verosímil el que un periodista trate de desacreditar a la hija de un multimillonario desde las columnas de su periódico y que ella, por toda reacción, aspire a cobrarse en millones, juicio mediante, los graves perjuicios causados a su reputación de mujer distinguida, aunque un tanto excéntrica. Por eso no llama la atención el que damas y caballeros de la «high life», que viajan en el «Normandie» y en el «Rex» y que tienen yates para hacer las escalas del Pacífico, se comporten en público como gente de solar, tirándose ellas de los moños —o de las melenas, para ser más exactos— y ejercitándose ellos en un boxeo muy poco artístico, precedido del intercambio correspondiente de improperios.

«Los enredos de una dama» es una película hecha con todos estos ingredientes. Lo que comienza siendo un truco para evadir la reclamación de los cinco millones, acaba siendo un idilio tierno, desinteresado, poético, entre un detective «amateur» y la millonaria reclamante. Con el amor se interrumpe, claro está, la demanda judicial. No faltaba más. Cuando el amor se mete por medio, los productores yanquis no reparan en sacrificios. Otra cosa sería ir contra las reglas fundamentales del «romance».

La película pertenece a un género que Hollywood ha puesto de moda últimamente: el de la comedia de salón, con franca tendencia final hacia la farsa. Todo ocurre como jugando. Lo sentimental se roza apenas. Hay juegos de palabras, equívocos de situación, salidas graciosas en el diálogo. Y hay sobre todo un graciosísimo pasaje en que William Powell tiene que fingir que es un gran pescador de truchas. ¡Hay que ver a este actor, el actor urbano y mundano por excelencia, metido en un riachuelo, con el agua hasta la cintura, esperando que algún pez se compadezca de él y le muerda el anzuelo mansamente!

La presentación de la película es lujosa. Pretensiones fílmicas propiamente no las tiene. Y en cuanto a la interpretación está garantizada por cinco artistas de mérito indudable, cada uno en lo suyo: Myrna Loy, William Powell, Spencer Tracy, Walter Connolly y Jean Harlow.

**Francisco ICHASO**

RADIO CINE HOY
La Sensacional supercomedia Metro Goldwyn Mayer
MAS FINA y DELICIOSA del AÑO
Jean HARLOW · William POWELL · Myrna LOY · Spencer TRACY
LOS ENREDOS DE UNA DAMA (LIBELED LADY)
ADEMAS ESTRENO de la linda película también METRO
"TRES TIOS LADINOS" con Robert Young · Betty Furness · Bruce Cabot
30¢ hasta las 6½ · 40¢ Después · Niños 20¢ · Tert. 10¢

# NOTAS

## NACIONAL: «CUANDO CANTAN LAS ESTRELLAS»

Dos estrenos en Cuba de la Paramount figuran en el programa de hoy en el teatro «Nacional», el primero de éstos se titula: «Cuando cantan las estrellas» (The Bib Broad cast 1937), un cocktail de música, baile, canto, risa y belleza. La atracción principal de «Cuando cantan las Estrellas» es el gran número de notabilidades que presenta la Paramount en esta magnífica producción montada a todo lujo. La diversidad de géneros representados en este film hará que cada uno de los espectadores halle algo que sea de su particular agrado: Leopoldo Stokowsky y su orquesta sinfónica será verdadero regalo para los amantes de la música selecta. Los entusiastas del «bel canto» se deleitarán oyendo al tenor Frank Forest y a Shirley Ross. A los que prefieren la música de Jazz, Benny Goodman y su orquesta les arrancarán repetidos aplausos, en cuanto al género cómico está a cargo de Burns & Allen, Benny Fields, Bob Burns y Jack Benny. Y queda aún por mencionar, en lo que toca al baile, Eleanore Whitney y Louis DaPadron y el conjunto de «girls» de los films musicales Paramount. El otro estreno pertenece al género cómico: «Tres hombres casados», por Mary Bryan, Lynne Overman y Roscoe Karns. El horario es como sigue: «Cuando cantan las Estrellas» se exhibe a las 2:55, 6:25 y 9:50 p.m., y «Tres hombres casados», a la 1:35, 4:50 y 8:15 p.m. Los precios: 30 cts. tarde, y 40 cts. noche. Tertulia, 10, y niños, 20 a todas horas.

El viernes: «La Armada Invencible o Fuego sobre Inglaterra», superproducción Artistas Unidos, realizada por Alexander Korda. Uno de los capítulos más emocionantes en la vida de Isabel de Inglaterra, medio hermana de María Estuardo de Escocia y descendiente de Enrique VIII. Epoca de piratas y aventureros, de luchas y rivalidades, de espectaculares batallas, de cortes resplandecientes, de belleza y de lujo. Cientos de barcos de la poderosa Armada Invencizle enredados en mortal combate por la supremacía de los mares. En el reparto figuran Laurence Olivier y Flora Robson.

El debut de Celeste Grijó, la «Betty Boop» en persona, se ha transferido para el sábado, debido al retraso del vapor «Orinoco», donde viene de Europa.

## JAMES CAGNEY EN «UN GRAN TIPO» EN EL ALKAZAR

James Cagney, héroe impetuoso e ídolo de los cinefans del mundo entero, vuelve a la pantalla en «Un gran tipo», donde aparece más grande, más dinámico, más formidable que nunca. «Un gran tipo» tiene de todo: luchas sin cuartel, acción, romance, emoción. Un jefe de gangsters dijo: «¡elimínenlo!»... pero nadie fué capaz de enfrentarse con James Cagney en «Un gran tipo». Un defensor del pueblo que no buscaba las leyes para apoyar sus demandas, sus puños arreglaban lo que no estaba bien hecho. Vea «Un gran tipo», la película de las 100 sorpresas por minuto. También se estrena el vigoroso y fortísimo drama titulado: «Ella es peligrosa», con Thala Birell, César Romero y Walter Pidgeon. Un asesinato cometido a la luz del día... ¡El criminal desaparece! Una bella mujer ha sido vista momentos antes saliendo del apartamento de la víctima! Ese sólo detalle pone muy cerca de la silla eléctrica a una inocente. Misterio, peligro, romance, emoción intensa. También se estrena el episodio No. 5 de la ultra-dinámica serie «Roldán el Temerario», titulado «El Rayo Destructor», y el Noticiario Universal. Los precios: 20 cts. de 1:30 a 6::30, y 30 cts. después. Niños a todas horas 15, y Tertulia 10 cts.

El miércoles próximo, Shirley Temple en «Ching Ching», indiscutiblemente su mejor película, según la opinión unánime del público. En «Ching Ching» Shirley Temple canta y habla en chino. Además, aparecen en el reparto Robert Young y Alice Faye en un romance que saca del quicio. Es un regalo para los ojos y también para los oídos. Shirley nos muestra un ángulo más de su múltiple y genial versatilidad. Conjuntamente se estrena el drama detectivesco, titulado «Joyas funestas», con César Romero, Claire Trevor y Lloyd Noland y el episodio No. 6 de «Roldán el Temerario», titulado «La Tortura del Fuego».

# COSAS DE CINELANDIA

## EL ESPIRITU AVENTURERO Y TEMERARIO DE ERROL FLYNN

**Errol Flynn, el aventurero actor, herido recientemente en el frente de Madrid, comiendo en un restaurant de Hollywood con la actriz francesa Lily Damita.**

Hace algunos días un escueto cable de Madrid causó cierta inquietud entre nuestros cinefanáticos y más aún entre nuestras cinefanáticas. Comunicaba el despacho en cuestión que Errol Flynn, el gran actor del Cine, a quien habíamos visto recientemente en «La carga de los 600», había sido herido en uno de los frentes de combate madrileños. Entre los más impresionables llegó a pensarse que Flynn había muerto y que el cable trataba de consolar a sus admiradoras de todo el mundo con una piadosa mentira, tras la cual habría de venir necesariamente, más tarde o más temprano, la dura, la terrible verdad.

No fué así, sin embargo. El otro cable vino. Un cable no menos sobrio que el anterior, cosa rara tratándose de Errol Flynn y de la guerra civil española. Ese segundo despacho aclaraba que Flynn no había sido herido por metralla, sino por los fragmentos de piedra procedentes de algún derrumbe. Aunque la herida había sido en la cara, no hay peligro de que le desfigure el rostro al apuesto actor. A lo sumo, un poco de árnica, una emoción más... y a otra cosa.

Y a otra cosa, sí señores, porque este Errol Flynn tiene un espíritu aventurero y temerario. Ha sido «soldado de fortuna» en diversas partes del mundo, ha viajado por el Asia y por el Africa, ha sido explorador, legionario, repórter de guerra y cuanto hay que ser para llevar una vida dinámica y emocionante, rondando siempre muy de cerca el peligro.

Hace algún tiempo, después de terminar Errol Flynn el rodaje de «Anotherdawn», con Kay Francis, se separó de su esposa legítima y se despidió de sus amigos para un largo viaje. Todos pensaron que el aventurero actor se disponía a hacer una de las suyas. Le recomendaron prudencia y sensatez, pero no pudieron evitar que partiese con rumbo indefinido. Pero a Errol parece que le gusta desconcertar a las gentes.

Aquel «largo viaje» tuvo su fin en New York. De esta nueva Babel, Flynn regresó en avión a Hollywood para «filmar» una película que algunos consideran de las mejores que ha hecho. Se titula «The Prince and the Pauper» («El príncipe y el mendigo») y en ella actúan los mellizos Mauch y un número considerable de extras. El propio Mr. J. L. Warner, gerente de la Warner Brothers, ha declarado que es esta «la película más grandiosa que ha salido de sus estudios», superior aún a «El capitán Blood», a «La carga de los 600» y a «La vida de Luis Pasteur».

Después de «rodada» esta película Errol ya no pudo permanecer más en Hollywood. Su espíritu inquieto lo expulsaba de allí. Emprendió entonces el gran viaje que antes no había hecho. Se fué a Europa. De París a la frontera. Y por Cataluña se internó en España hasta Madrid. Todo indica que no fué, naturalmente, en calidad de voluntario. Fué simplemente movido por su curiosidad inagotable, que hace de él un excelente «amateur» del reportaje. Seguramente Errol ha recogido sobre el teatro de los hechos, en contacto cotidiano con el peligro, datos que le servirán para una serie de crónicas que le serán cuantiosamente pagadas por los periódicos de la Unión. La sola narración de su herida le valdrá unos cuantos miles de pesos. ¡Ahí es nada la impaciencia que hay entre sus admiradoras por conocer cómo y dónde fué herido su arrojado favorito!

Pero es el caso que en los «studios» se busca a Errol Flynn con impaciencia para que, junto con Miriam Hopkins, haga el principal papel de «The perfect specimen» («El ejemplar perfecto»), cuyo guión está ya concluído. Se está localizando cablegráficamente a Errol y Errol no aparece. La orden es conminatoria: hay que volver a los «studios» y dejarse de más aventuras. Si quiere aventuras, que las viva en sus películas. Ya ello implica bastante riesgo.

## HOY: «UN GRAN TIPO» EN EL RIVIERA

Más grande que nunca, más dinámico, más impetuoso, James Cagney, ídolo del mundo reaparece en la emocionantísima producción «Un gran tipo», que hoy se exhibe acompañada del fuerte y realista drama, titulado «Ella es peligrosa», con Tala Birell, César Romero y Walter Pidgeon. Los precios para hoy: 20 cts. por la tarde y 30 por la noche. Niños tarde y noche 15, y Tertulia 10 cts.

Mañana, el espectacular romance, todo en technicolor, «El poder del corazón», un orgullo de la Warner, admirablemente interpretado por George Brent y Beverly Roberts. En el corazón del bosque virgen una mujer aprendió que hay sonrisas que dominan a ciertos hombres a quienes ni las balas son suficientes a atemorizar. Tal es una de las situaciones que ocurren en esta hermosa producción. También se exhibe la chispeante producción musical «Locuras de estudiantes», con el baile de moda: «El Balboa».

El viernes, a petición, nuevamente, «El Club de las Muchachas», con Danielle Darrieux al frente de 150 «pepillitas» y un solo hombre...vestido de mujer, y Frances X Bushmann en «El Crimen de Caryl Foray».

El lunes, en día de gran gala, Ronald Colman, Jane Wyiatt, Margo, Isabel Jewell, Edward Everett Horton, H. B. Warner, en la obra maestra de Frank Capra: «Horizontes Perdidos».

El martes, la película que habla al corazón humano: «Los Dos Pilletes» versión cinematográfica de la famosa novela del mismo nombre de Pierre Decourcelle.

EVITE ACCIDENTES VIAJANDO EN TRANVIA

Cartas de naturalización
Matrimonios, divorcios y toda clase de asuntos legales, se despachan rápidamente en el Bufete de RIVERO.
Abogado y Notario, Dr. Felipe Rivero.
CHACON No. 25. Teléfono M-1472

# Cartel del Día

**POR LOS TEATROS:**
MARTI: M-2724. «Perseguido», «60 horas en el cielo» y número de variedades.

**POR LOS CINES:**
NACIONAL: A-6700. A todas horas: «Cuando cantan las estrellas», «Tres hombres casados» y comedias.
ALKAZAR: A-6869. A todas horas: «Un gran t ipo», «Ella es peligrosa», comedia y revista.
ENCANTO: M-6055. A todas horas: «La kermesse heroica», comedia y revista.
CAMPOAMOR: A-7054. A todas horas: «El club de las muchacnas», «Luna de miel accidentada» y comedias.
AUDITORIUM: F-4555. «Cuando cantan las estrellas» y «Tres hombres casados».
PAYRET: A-7157. «Ayúdame a vivir» y «La muchachada de a bordo».
RIVIERA: F-2040. «Un gran tipo» y «Ella es peligrosa».
TRIANON: F-2403. «La dominadora» y «El secreto de vivir».
RADIO-CINE: M-1407. «Los enredos de una dama» y «Tres tíos ladinos».
NEPTUNO: M-1515. «La carga de los 600» y «La legión del terror».
ROXY: F0-3255. «La dama de las camelias» y «Vida nocturna».
RIVOLI: F0-5130. «La indeseable» y «Ojos morenos.
REINA: M-2272. «El baúl macabro» y «Reunión de corazones».
RIALTO: M-1831. «Cadetes de San Martín» y «Odio que engendró amor».
LARA: M-2421. «Furia» y «El velo pintado».
PRADO: M-4817. «El crimen del Vanidades» y «El expreso de Shanghai».
VERDUN: A-9206. «La carga de los 600» y «Capitán Blood».
ACTUALIDADES: M-5575. «La hija del penal» y «Justicia redentora».
ESMERALDA: M-4080. «El caballo infernal» y «El correo en peligro».
LIRA: M-4474. «La esposa de su hermano» y «Oh, Marietta».
MAJESTIC: M-4477. «El rosal bendito» y «Almas insurgentes».
FLORENCIA: U-6758. «La millona» y «El calavera heroico.
OLIMPIC, F-6263. «Mujeres enamoradas» y «El crimen del Dr. Forbes».
VEDADO: F-3128. «El club de los suicidas» y «La divina coqueta».
TOSCA: I-3099. «La prueba suprema» y «David Cooperfield».
MODERNO: X-1305. «La millona» y «El vampiro humano».
NORMA: X-2120. «El fantasma se embarca», «Noches de Moscou» y en el Radio escenario «Cuidadito, Compay Gallo» y la Orquesta de Valerio Moreira.
WILSON: U-5863. «El secreto de Koenigsmark» y «Rayo lento».
MAXIM: U-7049. «Adversidad» y «Así son las novias».
INGLATERRA: M-5527. «El secreto de Koenigsmark» y «Rayo lento».
CUBA: M-9796. «Shanghai» y «Mundos individuales».
SALON ROJO: M-4794. «Los bateleros del Volga» y «El amante vagabundo».
UNIVERSAL. (Egido y Monte). «La venganza de Rannah» y «Perdidos en la selva».
BELGICA: A-9128. «La muchachada de a bordo» y «El crimen de Carr Forey».
VIOLETA: M-3238. «La muchachada de a bordo» y Alias el malo».

HOY
MEDIA HORA de variedades
de Hollywood, Estados Unidos
● Un programa sensacional con música por celebradas orquestas; artistas cinematográficos famosos "en persona"; brillantes charlas por
CARLOS BORCOSQUE
sobre la vida de la capital del cine...Anécdotas...Comentarios...y—por la cronista de Tangee—las últimas novedades de la moda!
CMQ La Casa de las Medias, y COCQ Radio Victor — 10.20 a 10.50 p. m.

El Lápiz de Más Fama
TANGEE
EVITA ASPECTO PINTORREADO

## MAÑANA: «EL PODER DEL CORAZON» EN EL ENCANTO

Hoy se exhibe por última vez como pre-estreno la hermosísima film «La «Kermesse Heroica», la película que más honores ha recibido en la historia del cinema, por la incomparable labor de sus intérpretes, de su maravillosa fotografía, por su dirección genial, por sus sutilezas, su humorismo, su argumento, deliciosamente frívolo y picaresco. Los precios: 30 cts. de 3:30 a 6:30, y 30 cts. después Niños a todas horas 20 cts.

¡Toda en colores! ¡Una producción vigorosa! Tiene de todo, drama, comedia, romance, acción. Se titula «El poder del corazón», otro gran triunfo de la Warner. Son sus intérpretes, George Brent y Beverly Roberts con la colaboración de Barton Mac Lane, Robert Barrat, Allan Hale, El Brendel, Roscoe y miles más. Una muchacha tan hermosa y tan indomable como aquellos bosques en que vivía, y un hombre que encontró su felicidad en la conquista de su amor. Recree su vista con el encanto de las escenas en technicolor. Embríaguese de ilusión con el romance, y deje que su emoción se eleve a la cúspide con el gran espectáculo de acción suprema, viendo «El poder del corazón» que mañana se estrena.

El lunes vestirá sus mejores galas este aristocrático teatro, para presentar el máximo triunfo de Frank Capra, «Horizontes perdidos». Los cronistas y redactores cinematográficos de los principales periódicos del mundo coinciden en atestiguar que «Horinzontes perdidos» es la mejor película épica que se ha producido actualmente. «Horizontes perdidos» es la película para los que tienen un anhelo impreciso en la vida, para los que creen que su felicidad y tranquilidad están más allá del horizonte visible. Es para los enfermos del alma, los idealistas que aún no han definido sus deseos! «Horizontes perdidos» la hará vivir dos horas en un país de sueño; le traerá a la quietud de un cine los paisajes, quizas tantas veces soñados por usted: le refrescarán el espíritu con las vistas más exóticas y artísticas del Universo. Le mostrará la fastuosidad de los ritos del lejano Oriente, cuna de la civilización!

**Beverly Roberts en «El poder de la inocencia».**

## «EL CLUB DE LAS MUCHACHAS» EN EL CAMPOAMOR

Una vibrante página de la vida femenina de París. Muchachas de hoy y de siempre en los albores de la vida y del amor. «El Club de las Muchachas», la película más extraordinaria y más audaz, que emociona y deslumbra. La lindísima Danielle Darrieux al frente de 150 muchachas, virgencitas locas, ardientes o puras. Una producción atrevida, vigorosa, encantadora. Rasga el secreto de tiernos corazones. «El Club de las Muchachas» se exhibe hoy, acompañada de la producción de la Gaumontt British, titulad a«Luna de miel accidentada», con Constance Cummings, Hugh Sinclair y Noah Beery. Completa el programa el gracioso cartón en colores, titulado «El Heraldo del Infierno», la emocionantísima Variedad documental «Peces del Infierno», donde vemos la pesca de un gigantesco pulpo, de una enorme ballena, de fieros tiburones, y de un pez espada. Además el Noticiario Universal con los últimos acontecimientos mundiales. Los precios: 30 «kilitos» de 1:30 a 6:30, y 30 cts. después. Niños a todas horas 15 y Tertulia 10 centavos.

El martes: «Los Dos Pilletes», monumental producción cinematográfica basada en la novela de Pierre Decourselle que inmortalizó a los inolvidables Fanfan y Claudinet, los dos niños abandonados y convertidos en hermanos por la fatalidad, jurándose amistad y protección mutua por toda la eternidad. «Los Dos Pilletes» es la atracción más grande para todos los públicos, desde los 5 hasta los 80 años, porque su argumento abarca todo el sentimiento humano, incluyendo todas las clases sociales, porque se basa en una novela de la vida real, destinada a toda la humanidad. Una película que habla directamente al corazón!

## COMO LECUONA HA HECHO «LA REVISTA AZUL»

En primer término, con el altísimo sentido teatral y con la probada pericia escénica de Ernesto Lecuona. En segundo término, con ese fino criterio de selección que distingue a nuestro compatriota. Por último, con su indudable acierto para juzgar el gusto multitudinario.

«La Revista Azul» es ópera, es opereta, es zarzuela, es concierto. Es todo lo que al público puede subyugar, en feliz amalgama, en sencilla y cautivadora combinación. Contiene un cuadro de «Lola Cruz», otro de «María La O», otro de «El Cafetal» y otro de «La Tierra de Venus». Fragmentos operáticos, conciertos pianísticos, un cuadro andaluz y algo más, sorprendente, así como una evocación romántica, ejecutada pianísticamente por Lecuona, sobre obras de Chopin y de Liszt.

Bajo la dirección de Ernesto Lecuona se interpretará «La Revista Azul», en el Auditorium, el próximo día 20.

El capítulo interpretación, que siempre cuida esmeredamente el maestro, será est avez un derroche. Está confiado a cuatro orquestas: la de la Habana, Ensueño, Hermanos Castro y de Ernestina Lecuona; así como a los solistas Diago y Ondina, a la guitarra Marianela Bonet y a los cantantes Rita Montaner, Maruja González, Hortensia Coalla, Tomasita Núñez, Zoraida Marrero, Margarita Díaz, Mercedes Menéndez, Graciela de los Santos, María Ciervide, María Ruiz, Georgina Du Bouchet, Constantino Pérez, Medrano y Prada. Otros elementos serán utilizados, como Blanca Becefra, María Pardo, José Lara, Eddy López, Manolo Colina, Julio Fichards, Carmita Ortiz, Federico Piñero y Las Tres Muñecas. Bailarán 24 segundas tiples.

En «La Revista Azul» se emplearán decoraciones de Manolo Roig, vestuario de Velasco y muebles de «El Ras».

Puede considerarse «La Revista Azul» como el espectáculo más variado que se haya visto en la Habana.

El próximo día 20, por la noche, se ofrecerá en el Auditorium, costando las lunetas un peso hasta la fila 15; y 80 centavos las otras. El primer balcón, 40; y el segundo, 20.

**Rita Montaner, que tomará parte en «La revista azul», de Lecuona, que se estrena el martes en el «Auditorium».**

HOY EN CANTO ULTIMO DIA!
La Kermesse Heroica
30 y 40¢ Distribuida por NUEVA UNIVERSAL
GEORGE BRENT
BEVERLY ROBERTS
en el encantador romance en TEHCNICOLOR
EL PODER DEL CORAZON
Una WARNER
MAÑANA
ENCANTO RIVIERA

LUNES
ENCANTO y RIVIERA
La Obra maestra de FRANK CAPRA
HORIZONTES PERDIDOS
con Ronald COLMAN
Jane WYATT MARGO
E.E. HORTON Isabel JEWELL
Una COLUMBIA

MARTES
CAMPOAMOR y RIVIERA
LA PELICULA que habla al corazón
LOS 2 PILLETES
Según el libro de Pierre Decourcelle

## RADIO CINE: «LOS ENREDOS DE UNA DAMA»

La publicidad tiene indudables ventajas, pero tiene también sus quiebras. Por un afán publicista, uno de los personajes de «Los enredos de una dama», joya que se exhibe en el «Radio-Cine», es demandado judicialmente en cobro de cinco millones de pesos por la hija de un multimillonario, que no quiere verse en entredicho ante la opinión pública. El hombre que se presta a sacar al periodista de apuros, fingiendo que la millonaria lo seduce, acaba por rendirse ante ésta, sin tener para nada en cuenta la cuantiosidad de su fortuna. Al cabo todo se arregla, y sólo la dama enredadora, urdidora de todo este lío, queda en berlina, como suele decirse.

«Los enredos de una dama» («Libeled lady») es una de las películas más divertidas y de corte más moderno que se han exhibido últimamente en la Habana. William Powell hace en ella un papel delicioso; Myrna Loy está a la altura de su talento y de su belleza; Jean Harlow es, como siempre, la que todo lo embrolla, y Spencer Tracy es el publicista famoso que se ve obligado a dar toda clase de carreras para evitar que su periódico tenga que pagar la indemnización.

Esta entretenida película, llena de peripecias y de incidentes agradables, se exhibe hoy con «Tres tíos ladinos», por Robert Young y Betty Furness, y con un Noticiario Metrotone, en función continua desde las 2 y media, a los precios de 30 centavos los mayores antes de las 6 y media y 40 después de esa hora. Los niños 20, y la tertulia 10, a toda hora.

El lunes: «El viejo haragán» magnífica creación del eminente actor Wallace Beery, con Jean Parker y Eric Linden. Una película de argumento originalísimo, en lo sentimenal, lo patético y lo cómico alternan gustosamente.

Otro estreno que anuncia para muy pronto «Radio-Cine», es «El signo de la muerte», sensacional tema de la legión extranjera francesa.

PAYRET
A PETICION! DE MILES de PERSONAS SE EXHIBE NUEVAMENTE
AYUDAME A VIVIR
con Libertad LAMARQUE
FLOREN DELBENE
Antes de 6½ 20¢ Después 30

## MARTI: EXITO DE «RITMO NEGRO»

Vuelve hoy a la escena del «Martí» la revista cumbre de esta temporada: «Ritmo Negro», dividida en un acto y 8 preciosos cuadros. Es una producción Julio Richard, con arreglo musical de los maestros Valdespí y Betancourt. Formidables evoluciones coreográficas a cargo de 12 esculturales chiquillas... ritmo, luz... preciosos decorados sintéticos modernistas realizados por Nono Noriega. En «Ritmo Negro» actuarán Julio Richard, Carmita Ortiz, Teté Rodríguez, Candita Quintana, Tomasita Núñez, María Ruiz, Elba, Marujita Sánchez, Humberto de Dios y otros. «Ritmo Negro» va en los shows de 5 y 30 y 10 de la noche. La función como de costumbre, comienza desde la 1 y 30, exhibiéndose dos grandiosas producciones: «Perseguido», de Douglas Montgomery y C. Bennet, y la magnífica cinta hablada en español: «60 horas en el cielo». Una comedia de gracia incomparable, una hora de diversión y alegría, un violento raid a los espacios de la risa, un formidable remedio contra el mal humor. «60 horas en el cielo», son 60 minutos de despreocupación. Cartones, comedias y revistas completan el programa cinematográfico. Sólo 20 cts. vale antes de las 6 y 30, y 30 cts. después. Tertulia 10 cts. antes de las 6 y media, y 15 cts. después. Niños, 15 cts. El sábado a las 12 de la noche, grandiosa función extraordinaria, presentándose «El Ultimo Contrabandista», de Miguel Fleta, y «Las Pilletas», preciosa revista del corte de «Las Leandras». Un éxito en Madrid...un escándalo en París.

GRATIS
PRESENTANDO ESTE CUPON
HOY EN EL TEATRO ENCANTO, DE 3 A 7 Y MEDIA
SE ENTREGARA LA NOVELA DE
"HORIZONTES PERDIDOS"
LA MAGNIFICA PRODUCCION QUE SE ESTRENARA EL PROXIMO LUNES

# GACETILLAS

## PAYRET: «AYUDAME A VIVIR»

Hoy por última vez se exhibirá el magnífico programa argentino que ayer levó numeroso público al «Payret». Lo forman dos magníficas películas: «Ayúdame a vivir», la emocionante creación de Libertad Lamarque, en que la gran actriz y genial intérprete del tango canta preciosos números y «La muchachada de a bordo», graciosa producción de gente marinera, interpretada por Luis Sandrini, actor de extraordinaria fuerza cómica.

Un noticiario Metrotone completa este programa, que va en función continua desde las 2, a los precios de 20 centavos los mayores antes de las 6 y media y 30 centavos después de esa hora. La tertulia 15 centavos y los niños 10 centavos a toda hora.

Mañana: Greta Garbo y Robert Taylor en «La dama de las Camelias». La más insigne pareja de amantes en el más grandioso drama de amor que han visto los tiempos. Greta, la genial, la única, interpretando a la apasionada y doliente Margarita Gauthier. Y Robert Taylor, el favorito indiscutible encarnando al enamorado Armando Duval. Una producción gloriosa, presentada con un lujo insólito, reproducción magnífica del París romántico del siglo pasado.

A pesar de tratarse de una película de esta magnífica no se alterarán los precios y además se exhibirá otro gran «film»: «Su primera escapada» por Jackie Cooper y Joseph Calleia.

(VEASE más GACETILLAS en la página DIEZ)

CINEFANATICOS: una figura sobresaliente de la pantalla, unánimemente admirada es la foto que obsequiará AVANCE a sus lectores el próximo sábado

M.E.C.D. 2016

# ¿SE ESTRELLARA EN HENRY FORD LA OLA OBRERISTA Y LA HISTORIA DE HUELGAS DE ESTADOS UNIDOS?

**Los líderes obreros temen a la huelga sentada que escapa de su control. El pánico de Detroit. Ford responde al reto de los sindicatos declarando que los obreros «pierden su independencia cuando se incorporan» a grupos de trabajadores. Hace once años estableció por su propia iniciativa la semana de cuarenta horas y hace veintitrés fijó un salario mínimo de cinco dólares diarios. Ha producido en treinta y cuatro años 25 000.000 de automóviles con un gasto de 12,951 millones de dólares.**

**(De nuestro corresponsal)**

Los acontecimientos mundiales están poniendo de actualidad las predicciones de Lenín. Una fué que España sería el segundo país comunista. Estuvo muy cerca pero parece que no la será. Otra fué que los Estados Unidos jamás caerían en manos de los comunistas mientras viviera Henry Ford. Henry Ford vive y parece dispuesto a hacer buena la predicción de Lenín.

Detroit no se repone aun de su pánico. Durante semanas la gente se creyó en el vórtice de una revolución, a merced de fuerzas incontrolables. Un grupo de 6.000 obreros se sentó en nueve fábricas de Chrysler paralizando maqinarias de la empresa que valen 52,000.000 de dólares y emplean a otros 60.000 trabajadores. A pesar del acuerdo de Lewis con la General Motors, las huelgas estallaron otra vez en las plantas de esta compañía a fines de marzo. En una sola planta Chevrolet en la ciudad de Flint se produjeron en pocos días 42 huelgas sentadas que no habían sido autorizadas por Lewis. El líder del Comité de Organización Industrial que está reemplazando rápidamente a la Federación Americana, ni por el Presidente Martín de la Unión de Obreros del Automóvil ni por sindicato ni líder alguno. Los muy obsequiosos empleados de hoteles se sentaron y se sentaron cocineros, lavanderos, choferes de taxis, panaderos, empleados del servicio doméstico, vendedoras de los almacenes de a cinco y diez, enfermeras, peluqueros y quien no. Un juez había dado orden de desalojar las plantas Chrysler firmando 6.000 notificaciones para cada uno de los huelguistas «sentados», pero el Gobernador se negó a proporcionar la fuerza pública para hacerla cumplir.

La huelga sentada amenaza no sólo a los industriales sino que a los mismos líderes y agitadores que pecularon con ella. Lewis las teme y daría un dedo de su mano para detenerlas. Si las desautoriza de una manera general perdería la situación que merced a ellas ha conquistado. Por condenarlas William Green, el Presidente de la Federación Americana del Trabajo, enajenó lo poco que le quedaba de dirigente obrero en el país. La clase media se espanta y empieza a pensar hasta que punto le será posible acompañar a los extremistas obreros en la tolerancia de este método de lucha. Un editorialista recuerda que la revolución bolchevique de Rusia tuvo dos aspectos: la toma del poder por el partido comunista y la toma de las fábricas por los obreros. De los dos el decisivo fué el segundo. Lo que ha pasado en Detroit, con repercusiones indenticas que se extienden a todo el país, le parece signo evidente de que una revolución está en marcha en Estados Unidos. El gobierno de Washington no tienen para qué tomarlo, agrega porque Roosevelt simpatiza con ellos y se niega a hacer respetar la propiedad y la ley apesar de que se le leen las leyes federales que le autorizan y lo obligan a ello.

Cierto que todo ocurre en un ambiente como de fiesta dominguera pero los elementos tradicionalistas creen que algo grande y definitivo se ha quebrado en el mecanismo institucional del país. En el Senado se ha propuesto una enmienda a la ley sobre regulación de la producción carbonera que haría ilegales las huelgas sentadas. La Cámara de Representantes propone una «investigación» parlamentaria. Cientos de voces, parlamentarias o no, se alzan para clamar por una palabra que no viene de la Casa Blanca.

Hasta hace poco el lema de los hombres de Lewis y Martín era: Hoy la General Motors mañana Chrysler y luego Ford». Así ha ocurrido exactamente. La huelga sentada de Flint que duró 44 días y que prácticamente paralizó media docena de plantas de esa compañía en Enero pasado se arregló por un acuerdo gestionado ante el Gobernador del Estado. Pero las huelgas sentadas o no se producen cada día en plantas, en talleres, en oficinas. El Presidente de la General Motors mister Sloan publicó el 2 de abril un manifiesto en que advierte que si no se detiene este movimiento resultará en la «esclavitud económica y política de los obreros» y «en un importante paso hacia la dictadura económica y política». Asegura que el Comité de Lewis no actúa en defensa o beneficio de interés alguno de los obreros. Lo que Lewis busca, y ya lo ha obtenido en otras grendes industrias, agrega, es el completo control de los obreros con el apoyo de los industriales para enseguida imponer su ley a las industrias y al país. «El obrero no puede resistir así, dice; se le fuerza a entrar en el sindicato y sus cuotas son cobradas por el propio patrón para que sirvan al sindicato... Así la industria quedará a merced de los líderes obreros que no tienen que responder ni a los obreros ni a la ley y sin más limitaciones que sus propios deseos y ambiciones».

Cuando la policía obligó a un pequeño grupo de obreros a evacuar una planta Omer Martin, el fogoso presidente de la Unión de Obreros del Automóvil, pidió la cooperación de todos los demás sindicatos de Detroit para una huelga general, y la obtuvo. Así armado convocó a un mitin: el Concejo Municipal le negó el permiso pero se vió forzado a concederlo cuando Martin instruyó a sus sindicatos para que se reunieran en masa desafiando a la autoridad. Más de 70.000 hombres llenaron la Plaza Cadillac. Detroit creyó que había ocurrido sin embargo. Sólo que Martin conminó a la autoridad y amenazó con barrer el Concejo Municipal.

«Sabemos dijo, que hasta las muñas tienen suficiente sentido común para sentarse cuando se las hace trabajar demasiado... Henry Ford, no puedes tú impedir que tus obreros se sindicalicen. Lo mejor que puedes hacer, Ford, es prepararte para negociar con tus obreros organizados.»

El más grande de los cartelones que bamboleaba sobre la muchedumbre decía: «Ahora Ford». Dos días después de esa manifestación monstruo, Ford autorizó tranquilamente una entrevista en que dió a los obreros este consejo: «No se incorporen a los sindicatos obreros... el trabajador pierde su independencia cuando entra en un grupo obrero de cualesquiera clase. Estoy enteramente convencido de que la cura de las huelgas y conflictos del trabajo está en un alto salario mínimo.» Ford recogió el guante. El 30 de marzo un automóvil cerró el paso en un camino cerca de Detroit al del Jefe del Personal de la Ford Company, lo arrepelló y lo echó a una zanja con grave peligro para la vida del ocupante. La prensa de Detroit lo anunció como un atentado; Pero Bennett declaró sonriente: «Conozco a los niños que lo hicieron y sé lo que quieren... No haré reclamo alguno a la justicia.»

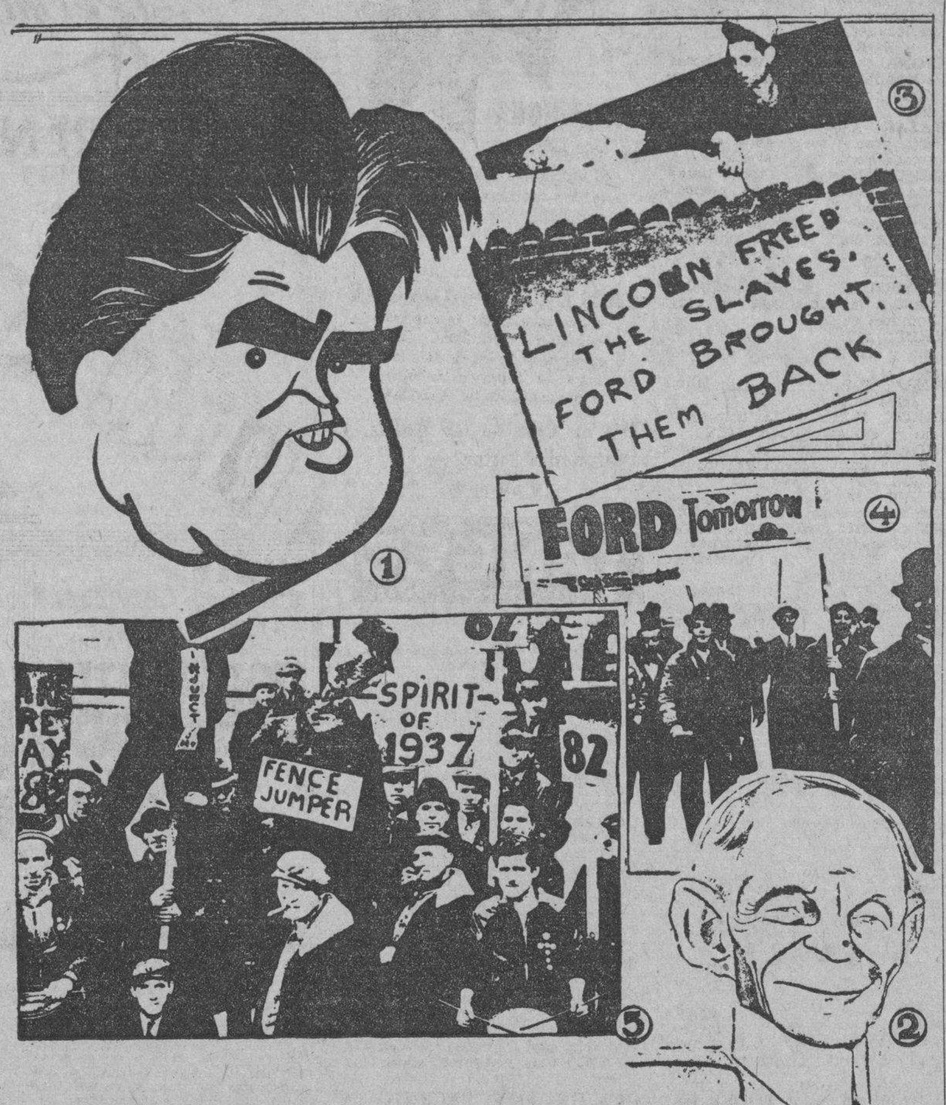


**1. John Lewis. 2. Henry Ford. 3. El cartel de los huelguistas que se «sentaron» muy temporalmente en una planta Ford, en Kansas City, en que se lee: «Lincoln libertó a los esclavos. Ford los trajo otra vez». 4. Los desfilantes de Detroit lanzan su desafío: «Ford, mañana», después de haber atacado y casi sometido a General Motors y Chrysler. 5. Insignias y carteles del mitin monstruo de Detroit.**

El 2 de abril un pequeño grupo de obreros se «sentaba» en una planta Ford en Kansas City, pero tan pequeño y débil era que tuvo que salir de la fábrica a las pocas horas por su propia iniciativa.

En los momentos que se adueñaron de la planta desplegaron un gran letrero en que se leía: «Lincoln libertó a los esclavos, Ford los ha traído otra vez.» Ford repite a la prensa que no cerrará sus fábricas, atribuye a los «banqueros internacionales» estas huelgas; no es cierto, dice, que piense cerrar por tres años si los obreros lo molestan. Mientras él viva sus plantas seguirán abiertas y trabajando.

El obrerismo americano está luchando por la semana de 40 horas de trabajo. Ford la estableció por su propia iniciativa hace 11 años. Hace 23 años asombro a los Estados Unidos y al mundo fijando un salario mínimo para sus trabajadores de 5 dólares diarios. Lo subió a 7 en los días de mayor prosperidad y ahora está pagando 6. Tiene toda clase de seguridades económicas para sus obreros, sus escuelas y campos de recreo son suntuosos. El mismo participa de los bailes y asiste a las competencias deportivas. Los obreros de Ford han resistido hasta ahora a todas las campañas de sindicalización. Las plantas principales están situadas prácticamente en una isla a donde no podría llegar la ayuda exterior para una minoría huelguista que se sentara. La presión sindicalista y la histeria huelguista ha sido tal en Detroit en las últimas semanas que nadie se atreve a predecir que Ford saldrá victorioso en esta lucha. Si hasta en los campos empieza a «sentarse» la gente. Un sobrino de Mellon, presidente del Banco Mellon, cerró su finca de 12,000 acres, en Rolling Rock, cerca de Pittsburg, cuando sus sirvientes, empleados y obreros se sentaron exigiéndole salarios y condiciones nuevas de trabajo. Y la finca de Charles Schwab, presidente de la Bethlehem Steel Corporation, en Loreta (Pennsylvania) fué paralizada el mismo día 1o. de abril por una huelga sentada.

La Ford va a cumplir este año 34. Fué fundada el 16 de junio de 1903 con un capital de 100,000 dólares. Acaba de construir su automóvil número 25.000,000. En 33 años vendió por valor 12,951 millones de dólares con una utilidad de 782 millones, que es menos de lo que se gasta en un año de mantenimiento de las plantas y que se ha vuelto á invertir casi toda en la misma empresa. No hay más accionistas que Henry y su mujer y su hijo Edsel, que tiene el 49 por ciento de las acciones. Malcoson, que puso 25,000 del primitivo capital en 1903, vendió sus acciones a Ford en 1906 por 175,000 dólares y creyó hacer un buen negocio. El senador James Couzens, que al fundarse la empresa era empleado de Malcoson, invirtió 2,500 dólares en acciones. La familia Ford le compró su parte en 1929 por $29.308,858...

# LA PENETRANTE AUTOBIOGRAFIA DE NOEL COWARD

**Contra lo que se esperaba, el más versátil y genial de los autores y actores modernos sólo se burla de sí mismo. Hace 16 años vagaba sin techo ni pan por los parques de Nueva York. Ahora gana $6.000 semanales porque no quiere ganar más.**

**(De nuestro corresponsal)**

El «Sunday Express», de Londres avisó a sus lectores que como un costoso regalo de año nuevo, les daría en forma de folletín el nuevo libro de Noel Coward titulado «Presente Indicativo».

El libro que acaba de aparecer en Nueva Yorw es ameno, liviano y lleno de esa moderna ironía de Coward que se infiltra en cada capítulo. Está dividido en dos partes, una que se podría llamar biografía propiamente y la segunda con tendencias a ser un desfile de celebridades cuyas lisonjas empalagan tanto al lector como al escritor que reniega de ellas. Pero como en todas sus comedias y dramas, Coward en su libro «Presente Indicativo» da varios golpes como stacatto con una franqueza de efecto teatral.

En su prólogo dice que a los 37 años de edad, es todavía considerado un prodigio juvenil del tablado, de la pluma y de la composición musical. Agrega «está bien que me llamen prodigio, pero mal cabe que a los 37 me crean todavía un baby». Coward ha escrito un libro, en que relata sus comienzos, visicitudes y triunfos, sin caer en las faltas de los biógrafos sin experiencia. No es kaleidoscópico relato de las cosas que experimentó y vió, ni tampoco la crónica de escándalos e indiscreciones de un mundo en el que por derecho hoy día pertenece, es más bien lo que él llama «el desarrollo de un carácter a lo largo de las avenidas del recuerdo».

El autor, que inició sus éxitos con «The Vortex» en 1924 y los siguió con «El Bribón», «Cabalgata», «Esta noche a las 8:30» y otros triunfos teatrales, principia su libro como cuando en una comedia se alza el telón. En escena, hallamos un personaje quien en sus primeros años de actor juvenil y para poder vivir se robaba las propinas de las mozas que servían en los restaurants donde comía, aceptaba sin sonrojos las invitaciones que le hacían en Londres mujeres ya semi-ancianas para que las acompañara a diferentes puntos de Italia, en viajes más lucrativos que románticos.

Su vida en las tablas comenzó a la temprana edad de los 10 años, las partes que representó forman toda la variedad de personajes y animales del teatro, pajes, sirvientes, coristas, mecánico escenarista, electricista, parte delantera de un caballo, parte trasera de una vaca y en cierta ocasión, la parte más pasiva de su activa carrera teatral, la de un hongo...

Sus primeros balbuceos profesionales los dió en frente de «amigables viejas de cuellos almidonados que celebraban en diferentes casas, el tradicional «Five o'clock Tea», cuya monotonía quebraba el niño prodigio Noel Coward con sus canciones para las cuales se vestía con un traje inmaculadamente blanco. Escribe Coward «debe haber sido nauseabundo el ver a un niñito de 9 años de edad con uniforme blanco de marinero y cuyas maneras y gestos eran los de una coubrette vieja y profesional».

**Poses de Noel Coward en sus 16 años de rutilante carrera de actor y autor.**

Baby de un mes de edad, dice, «fuí fotografiado desnudo sobre un cojín de seda roja, con una sonrisa sin dientes que rasgaba mi rostro de oreja a oreja. Cuando tuve uso de razón y miraba la foto, me causaba admiración el que no me las hugiera tragado el primer día que me reí fuerte».

Al anunciarse la aparición del libro, Park Avenue en Nueva York, Mayfair en Londres y los miles de personajes teatrales que han tenido alguna relación en la vida de Coward temblaron con calofríos de miedo y placer. Miedo de aparecer en algún capítulo poco favorable y placer de ver a otros despedazados por la cortante y mordaz pluma del autor que nunca sintió respeto por las convenciones humanas. Esperaban que Coward escribiría un libro cuyas 300 páginas serían otras 300 vidas privadas, en las cuales nombres preeminentes saldrían en una macabra danza de ridículo y molesta exposición. Sin embargo el actor-compositor y comediógrafo se limitó a danzar alrededor de las tumbas de sus enemigos y sólo ridiculizar un personaje: Noel Coward.

Con él se enoja, en él halla el ridículo que tan bien y tan sutilmente infiltra en los personajes de sus melodramas y comedias, especialmente en «Plan de vida» y «El Bribón», y de él se ríe a carcajadas como se ha reído del resto de la humanidad.

El bien amanerado y caballeroso Coward que suave y tranquilamente se dió el lujo de cobrar $11 por una modesta platea para el debut de su último triunfo, «Esta Noche a las 8:30», da a conocer en su «Presente Indicativo», sus días sin comer, cuando sentado en el Baterry Park de Nueva York, hambriento, sin amigos y sin lugar para dormir, veía pasar los grandes transatlánticos que en camino para Inglaterra dejaban detrás sólo el humo negro de sus bien pintadas y brillantes chimeneas. «Tan negros, dice el escrito, como los días que había encarado y las horas que tenía que afrontar». Lo amargaba, además, el recuerdo de la dulce niñita que compartió con él los míseros triunfos de sus primeros años en esos tés en que su sueldo era una tostada con mermelada de naranja y un chelín que recibía su madre. Esa niñita que también con el correr de los años se convirtió en artista de teatro, fué a intervalos su compañera, amante, novia romántica por quien sus trabajos eran inspirados y por último la compañera inseparable en su vida y en el teatro. La pálida y pequeña compañera que compartía la otra mitad de la tostada y que hoy recibe la mitad de los 12 mil dólares a la semana que Coward gana es la famosa actriz Gertrude Lawrence.

Coward ansiaba el éxito, adoraba la idea de rozarse con los grandes de las letras, las artes y las tablas. Necesitaba ropas y subsistencia para él y su familia que siempre fué de escasos recursos. Tal vez esos días negros como el humo y largos como las millas que lo separaban de la fría y húmeda Albión, dejaron una impresión en Coward que su primer triunfo con «The Vortex» no pudo borrar. Así se explica que después de todas las felicitaciones y súbita riqueza, desarrolló un sonrojo permanente que provenía posiblemente de una autodepreciación que le servía como escudo a las preguntas que le hacía la gente de «que es lo que se siente cuando se es un genio».

Escribe Coward: «tanto me dejé llevar por mi propio desprecio que aludía a mi éxito como a un golpe de suerte. Y esta insinceridad monumental fué recibida por la «manada» con aclamaciones que se convirtieron en apoteosis a mi modestia. Las gentes creían con toda buena voluntad que yo podía olvidar y arrojar de mi mente los ratos amargos, las desilusiones, las soledades del alma y dolores del corazón y más que todo mis arduos trabajos y estudios y que podía llamar suerte, gloriosa suerte a más bien una envalentonada palmada en el hombro de la amable diosa fortuna a mi éxito tan duramente ganado. ¡Oh, qué ridículos!»

Su autobriografía es escrita con ese abandono propio de ese Coward que «sintió su primer placer al comprar sus primeras camisas de seda, poderlas cargar en cuenta y sentir el segundo placer al saber que tendría dinero con qué pagarlas» Esplica que su edad de «primoroso» fue la época en que escribía «cositas bestialmente malas», fué el tiempo en que su mente bullía con ideas y «chistes que vendía «a chelín la yarda» y fué también la época en que la más famosa y bella de las actrices inglesas, Gladys Cooper, le dijo en una carta «es ridículo que sigas escribiendo comedias y dramas que nadie pone en escena, ¿por que, por los mil demonios, si estás empeñado en escribir y sientes tanto deseo de hacerlo por horas no tomas un puesto donde recibas dictado?»

Llega 1924 y «The Vortex» resuena triunfal por los ámbitos teatrales europeos. Siguen «Home Chat» que muere 4 días después de estrenada. «Sigamos la danza» cuyos líricos y música son como su comedia, obra de Coward, obtiene un éxito más grande que «The Vortex». Después en casi ininterrumpida sucesión vienen «Angeles Caídos», «Hay fever», «Plan de Vida» y «Cabalgata» que según Coward fué sodo un relato histórico de 30 años de la vida de la familia real. Fué el éxito de este drama, su sutil patriotismo y su innegable tinte tradicional inglés, el que endiosó a Coward ante los ingleses. La consagración vino el día de su estreno, cuando los Reyes y la familia real, después de terminada la función quebrando la etiqueta de la corte, volvieron al palco real para unir sus aplausos a las aclamaciones y ovaciones que recibía el autor.

Y es este mismo Noel Coward, enamorado por vida de su compañera Gertrude Lawrence, cínico fresco y agradablemente moderno, sutil e irónico quien con su «Presente Indicativo» deja en el oído del lector el eco de una canción, en la boca el dulzor de champaña y una carcajada irónica en el corazón.

# EL PANAMERICANISMO

**Por el doctor Francisco Castillo Nájera, figura de alto relieve de la diplomacia mexicana.**

La conciencia colectiva del Hemisferio Occidental se ha conmovido, profundamente, ante la inesperada variación impresa a los derroteros de la política internacional de los Estados Unidos, respecto a las demás naciones americanas. El estado espiritual de tensión y de zozobra, prevaleciente por tanto tiempo, se ha modificado de manera favorable y se presentan indicios que autorizan a pronosticar un próximo futuro de verdadera cooperación y de concordia fraternal.

Hasta época reciente la sola enunciación de panamericanismo provocaba en extensos sectores, de la América no sajona, murmullos de airadas protestas. Como traición a los ideales de la «raza», era calificado, por la exaltación de los más vehementes, cualquiera intención de acercamiento anhelosa de asegurar una acción conjunta entre todos los países de América. En lo que va recorrido de la vigésima centuria se cuentan por millones los ejemplares de los muchos miles de ediciones y a millones alcanzan los artículos en diarios y revistas, en los que pensadores, políticos y sociólogos vaciaron las más diversas poesías y discutieron los problemas con Continente, relacionándolos con la actuación de los Estados Unidos. Se puede asegurar que no ha existido un escritor o periodista ibero-americano —sin contar con los de otras nacionalidades— que no terciara en la cuestión. Y fué el imperialismo del ogro rubio el blanco de los ataques. El oleaje de tinta y las montañas de papel, lograron que aún en las más indiferentes de las clases sociales, se generalizara la creencia de que el peligro imperialista se cernía como amenaza constante sobre los destinos de la América Latina. La zozobra revistió caracteres de una obsesión. Si los gobiernos y grupos minoritarios, se esforzaban, por razones de prudencia, en serenar la tormenta, y si se aceptaban situaciones, impuestas por las circunstancias, el sentimiento general reaccionaba agudizándose. El antiimperialismo se enarboló como bandera en cuyo torno se agruparían los amagados pueblos, como símbolo de la unión ibero-americana, presta a defender su soberanía y la integridad de los territorios acechados por la voracidad imperialista. Pero de estas expansiones literarias no surgió el programa de ejecución práctica que se tradujera e nla solidaridad efectiva. Las proposiciones diversas se estrellaban contra la solidez de las realidades. Libros, folletos, artículos y conferencias provocaron manifestaciones, más o menos frecuentes, en las que los sobresaltos juveniles se resolvieron en poemas de tono violento y en prosas candentes, unos y tras repitiendo sobados estribillos que automatizaban a los «bárbaros del norte» y exaltaban las virtudes de «la raza». Tal ha sido el aspecto general. No han faltado sesudas exposiciones de los problemas y cuerdas sugestiones para resolverlos, pero, repito, las efusiones líricas y oratorias señalaban ilusorios caminos prácticamente inutilizables.

La espléndida visión panamericanista del General Bolívar siguió flotando en el mundo intangible de los sueños.

En cambio, desavenencias y desdichados conflictos ennegrecieron las páginas de la historia ibero-americana. Un escritor chileno inventó el satírico doloroso mote de «Estados Desunidos de Sur América», designando a las naciones latinas y haciendo resaltar el contraste respecto a los «Estados Unidos de Norte América».

Hegemonía anglo-americana, panamericanismo y Doctrina de Monroe (cuánto las interpretaciones de ésta perjudicaba a los pueblos no sajones) se usaron como sinónimos. Y en la cuenta del panamericanismo se inscribieron todos los actos de la política expansionista.

En ese ambiente ideológico el cuento del panamericanismo estaba condenado a una existencia poco menos que imposible. Transcribo como una muestra de criterio más generalizado, la cita de una obra, relativamente reciente:

«Los panamericanistas se sostienen en la Doctrina Monroe, que como cuestión de fuerza que es, pierde en este punto la simpatía de los pacifistas y se convierte además en un imperialismo evidente. A la sombra de esa doctrina el panamericanismo ha favorecido la expansión económica de los Estados Unidos, ha tolerado su anexión de territorios, sus intervenciones; ha asfixiado la independencia de pequeñas naciones latino-americanas. América Latina no encuentra en ella, por eso, la garantía política que reclama.»

Frente al panamericanismo se levantaron otros «ismos», en los que existe el común denominador antiimperialista a la preponderancia de Norte América, a su dominio sobre los otros países del Hemisferio.

Conviene señalar que los «ismos» salientes: «Latino - Americanismo», «Hispano-Americanismo» e «Ibero-Americanismo», si están conforces en su oposición yanqui, también se excluyen entre sí, atribuyéndose, cada uno, derechos y preminencias, más o menos discutibles, que rechazan y que niegan las pretensiones alegadas por los otros grupos. Más todavía: algunos de los campeones de esas fórmulas vagas, de esos «ismos», suelen olvidar, en lo absoluto, o posponer en posiciones subalternas y secundarias, las características que debieran definir las tendencias. Amparadas con títulos latinoamericanos existen obras en las que el atributo de «latinidad» se desconoce. Igual en lo referente a las otras designaciones.

Ninguna realización importante, vuelvo a insistir, ha brotado de esas aspiraciones ardientemente sentidas y sentimentalmente expresadas. Platónicas manifestaciones afectivas, propósitos de unión, siempre en proyecto, además de la copiosa literatura con la que se ha enriquecido la lengua común. Esporádicas visitas de personajes salientes en la política, en las ciencias, en las letras o en las artes, conferencias y congresos latinoamericanos, constituyen el haber en la contabilidad de los movimientos de los varios «ismos», pobres recursos para acortar el alejamiento material y espiritual pues apenas si contribuyeron a crear tenues lazos de amistad y afecto que no se basan en la apreciación de valores, en la simpatía engendrada por el contacto directo y constante y la camaradería de quienes laboran en empresas de interés común. En esa atmósfera de buenos y múltiples proyectos teóricos en la que no faltan distanciamientos y choques, el panamericanismo existía con tal título y alentaba con vida artificial. Las celebraciones de Congresos y Conferencias y la creación de Institutos, apenas si son conocidos en las «élites» y sólo disfrutan del favor oficial y de la simpatía de restringidos grupos. Esas manifestaciones no han penetrado al alma popular; es que, por sincero que haya sido el móvil que las inspira y por noble que sea el fervor que las anima, más han obrado como irritante que como bálsamo sobre las heridas abiertas en el orgullo y en la carne de los pueblos que resentían las consecuencias del imperialismo.

Los intentos de aproximación amistosa, los testimonios de la generosidad anglo-americana, solícita en auxiliar a los damnificados de diferentes países, víctimas de calamidades públicas, despertaban rumores de simpatía y de admiración, pero en ellos se distinguían las voces de la crítica que sublevaba desconfianzas, recordándose el dicho de algún escritor que aseguró, refiriéndose a la penetración económica de los Estados Unidos, que esta nación, cuando no agredía con las armas se servía de «lazos de seda» para ligar a los incautos, presuntos presos de absorbentes designios. Y es que, en tanto que la Enmienda Platt estuviese vigente y los suelos de Nicaragua y de Haití estuvieran bajo la planta del invasor, ninguna gestión noble de los Estados Unidos sería bastante para que se dudara de la pureza de sus propósitos. El grande acierto del Presidente Roosevelt, secundado por el Secretario Hull, ha sido el de enfrentarse, atrevidamente, con las realidades, comprender en dónde radicaban los puntos neurálgicos y, con una alteza de miras para la que la admiración universal no escatima los más cálidos elogios haber instituído la cura radical.

Al giro sorprendente la Casa Blanca se respondió con un cambio en el ambiente internacional de la América Latina. Los acontecimientos últimos son de tal magnitud política que produciendo la sensación de un alivio verdadero, contribuirán a que los errores se pierdan en el olvido, y abren la vía de un mutuo entendimiento cordial, pródigo en beneficios para el Hemisferio todo.

Los hombres de la América Latina, complejos de hipersensible emotividad, reaccionan intensa y rápidamente al influjo de los actos nobles y su espíritu caballeroso se complace en corresponder a las demostraciones generosas con otras equivalentes o superiores. El Presidente Roosevelt, con un tino y una comprensión de estadista excepcional y de penetrante psicólogo, se ha convertido en el fundador de un panamericanismo libre de sospechas. Ha iniciado una etapa sn precedente en la historia de las relaciones interamericanas.

Quedarán en Ibero-América raros vociferadores que todavía nieguen los encomiables propósitos y denuncien una «nueva forma de imperialismo disfrazado», y no faltarán, en la América Hispana, los sostenedores de que la fuerza justifica todo, hasta la injusticia, y propongan, como deber nacional, como prueba de la viril energía de la nación y como empresa civilizadora, la conquista del Continente de sus islas, resucitando la afirmación —con frecuencia recordada y maldecida por los escritores latinos— de que la República del Norte tiene por límite meridional el Cabo de Hornos.

Por fortuna, las demencias extremistas naufragarán en la cordura del sentir general que se extiende cada día. Es oportuno consignar el comentario de uno de los más activos anti-imperialistas; dice Manuel Ugarte:

«Mi campaña tenaz de treinta y cinco años contra el imperialismo del Norte no me impide abarcar lo complejo de los problemas ni comprender las imposiciones de los acontecimientos actuales. No debe confundirse la fidelidad a las ideas con la terquedad, y quiero, por el contrario, ser el primero que subraye el principio de una nueva era». «Si comprobamos que los Estados Unidos no tratan de perjudicarnos, nada nos impide reconocer y obrar en consecuencia.» «Todo lo que favorece a los Estados Unidos no es, automáticamente, contrario a los intereses de la América Latina, cuya elevación no constituye un obstáculo para el desarrollo económico de las grandes naciones. La ventura de un país, no estando condicionada por la desventura de otro, no es imprudente pretender conciliar a favor de la nueva visión de Washington, la actividad, la prosperidad, el ideal del Norte y del Sur.» («La Revue Argentine—París, Noviembre, 1934).

En las frases del honrado escritor palpita la realidad, y se esbozan las modalidades del programa de cooperación. El panamericanismo ha dejado de ser la planta artificialmente nutrida, ahora comienza a vivir con vida propia, porque la ciencia misma de su ser entraña los elementos de su prosperidad.

En el programa del nuevo panamericanismo caben todas las tendencias de unión y de solidaridad, alentadas por los «ismos» que con tanta tenacidad como ineficacia no han logrado cristalizarse, a pesar de la agitación sostenida durante los treinta y cinco años que abarca la fase aguda del movimiento que encabezaron Rodó y el repetido Ugarte.

La falta de métodos prácticos y la carencia de elementos que concentraran las dispersas aspiraciones, impidieron la formación de un organismo integral y coherente. No se contó con el fragmento de cobalto que fuese el núcleo de la sentimental unificación. El panamericanismo incipiente logrará concretar y corporizar los ideales, pues que no choca con ningunos y sí es capaz de conciliarlos.

El panamericanismo no se opone a que los latinoamericanistas continúen cultivando sus relaciones con Francia, a la que la América debe las semillas de la libertad, que los enciclopedistas del siglo XVIII sembraron con los espíritus de las generaciones que lucharon por la autonomía de sus respectivas patrias.

El plan de colaboración tampoco rechaza la influencia científica y filosófica francesas que imprimen en las «élites» americanas rasgos en los que no se reconoce la fisonomía española. Las corrientes literarias y las de refinamiento artístico, brotadas del genio francés, pueden continuar fecundando los terrenos espirituales del Nuevo Mundo.

El papel de Italia, en sus funciones artísticas y culturales, y su aportación en material humano—importantísimo elemento en algunas naciones—no sufrirán menoscabo con la ejecución de la futura obra panamericana. Tampoco habrá de aminorarse el culto rendido por las antiguas colonias a las antiguas metrópolis: España y Portugal, ni se relajarán los vínculos de sangre, de tradiciones, de lengua y los otros étnicos y éticos, que aseguran su perdurabilidad por ser tan numerosos y tan ítimos.

En cambio, desaparecida la desconfianza mutua, reconocidas las ventajas de la asociación con un país, en múltiples aspectos, el primero del mundo, creados intereses efectivos, los países latinoamericanos, por imperativos geográficos y urgencias económicas, primordiales elementos para fijar la interdependencia internacional, estarán obligados a conocerse, a frecuentarse y a fraternizar. La imposición derivará hechos inevitables, ajenos a deseos afectivos y a la geografía sentimental, producirá el equilibrio, la armonía intercontinental, que robusteciendo a cada una de las naciones del Hemisferio les facilite la consecución de sus fines; bienestar interior, desarrollo económico internacional y participio en las empresas mundiales, triples destinos que la organización del mundo contemporáneo impone a los pueblos que concurren al concierto de la civilización.

Los acuerdos regionales establecidos o proyectados también recibirán un impulso con el desarrollo de las múltiples actividades futuras.

He calificado de nueva la cooperación panamericana; realmente, la novedad consiste en la confesión de hechos que, desde tiempo atrás, se han efectuado. La política del Presidente Roosevelt y de sus ilustres colaboradores ha tenido la virtud de que se expongan con franqueza situaciones pre-existentes, pero que, hasta hace poco, sólo se publican por excepción.

Los opositores a la conjunción panamericana ignoraron o fingieron ignorar las manifestaciones evidentes de las relaciones forzosas y de los contactos entre las dos «razas». Empresas variadas contaron con la cooperación mixta, tanto en el orden material como en el espiritual. Para un observador sereno resultaba irrisorio que se designara como «bárbaros del norte» a los habitantes de un país a cuyas escuelas acudían por millares, los jóvenes de las reputadas repúblicas latinas.

Las cualidades norteamericanas: su filantropía, en gran escala, que no ha practicado ni practica otro pueblo, su adelanto científico, en diferentes ramas, su industria y sus perfecciones técnicas y su interés por todas las causas humanitarias, su aptitud para la organización de empresas colectivas, y otros atributos que constituyen un tesoro de civilización, se confesaban a regañadientes y se calificaban de valores secundarios, empequeñecidas por las manifestaciones imperialistas.

La grandeza de la obra del Presidente Roosevelt estriba en que, el desaparecer los motivos de enconada irritación, los Estados Unidos se restituyen en la conciencia de la América Latina, y con la aprobación mundial al sitio que les corresponde como una de las potencias directoras de la humanidad. Se aprecia que han comprendido que si son los más fuertes, su fortaleza y su vigor les imponen el deber moral de ser los más justos.

Y es de justicia dejar consignado que en todos los tiempos se hicieron oir las voces de varones norteamericanos que condenaban la política vejatoria de sus gobiernos, procurando conmover a la opinión pública, a menudo mal informada o indiferente, sobre los actos que, en nombre de su pueblo, lastimaban a otros pueblos.

También, para no pecar de insinceridad, apuntamos que, aun los más vehementes atacadores del imperialismo, no han escatimado reproches a la inhabilidad o a la inconveniencia que normaron, algunas veces, la conducta de los gobiernos ibero-americanos, contribuyendo a profundizar los abismos que nos separaban y a sostener la incomprensión y sus consecuencias lamentables. Si esos torpes extravíos no son disculpas sí constituyen atenuantes a las faltas cometidas, y deben servir, para todos, de advertencia y de enseñanza a fin de evitar la posible repetición que acumule sombras en el cielo del horizonte político, ahora que empieza a despejarse.

La geografía nos hace moradores de un mismo Hemisferio y nos impone las leyes inexorables de interdependencia universal, resultantes de la etapa político social y económica por la que atraviesa el mundo. Si el avión convierte en lagos mediterráneos las extensiones trasatlánticas y reduce las distancias si al empequeñecerse el mundo la humanidad tiende a su unificación—ya que constituye una especie única—es natural que en la misma proporción el hemisferio que habitamos se aproxime a sí mismo, contrayéndose dentro de sus propios límites y que la tendencia al unificación universal sea precedida por la cohesión de los grupos familiares, empezando por la nación.

El panamericanismo marchará en progreso constante, sin tropiezos, cuando cada uno de sus componentes logre plasmar su estructura nacional definitiva, resolviendo, libremente, sus problemas internos, así, fortificado y sin abdicar en sus características particulares, aportará su contingente en la labor conjunta que el destino encomienda a los pueblos del Nuevo Continente.

Un programa de panamericanismo, modificable de acuerdo con las circunstancias transitorias originadas por su actual desarrollo pero siempre basado en el mutuo respeto, en una aproximación más extensa y sostenida, en una real cooperación económica y en el intercambio de valores espirituales, nos asegura un futuro de progreso armónico y de justicia internacional para el mundo y gloria para el hemisferio americano.

# PERSONAJES MUNDIALES

**MRS. JAMES ROOSEVELT, MADRE DEL PRESIDENTE**

El 20 de Septiembre próximo la señora James Roosevelt, madre del Presidente, cumplirá 83 años. Tenía 81 cuando apareció «Gracious Lady» un libro escrito por Rita Halle Kleeman pero que es en realidad una autobiografía de la ilustre dama «relatada» a la autora.

Jamás se habría escrito ese libro sin aquel acontecimiento, que en el se cita tomado del «diario» que llevaba Mr. James Roosevelt, donde se lee: «Lunes 30 de Enero de 1882» Un cuarto antes de las nueve Sallie tuvo un espléndido baby. Pesa diez libras sin ropas». Ese baby era Franklin D. Roosevelt que ha crecido a tal magnitud en este mundo que casi se le rebaja en importancia cuando uno escribe que es el 31º Presidente de los Estados Unidos de América. Tampoco se habría escrito «Gracious Lady» si ese muchacho de «diez libras» no hubiera llegado a ser quien es; porque la familia Delano se sujeta a la tradición aristocrática que huye de la publicidad.

El único romance de la vida de Sallie fué el de su matrimonio. Conoció a su marido a comienzos del año 1880 y en octubre de ese año era su mujer. Encontró a James Roosevelt en casa de la señora Theodore Roosevelt, madre de Teddy, el Presidente, y abuela de la actual esposa de Franklin D. James era u ndistinguido abogado íntimo del padre de Sallie y 26 años mayor que ella.

Ella continuó el diario de su marido. Las primeras líneas de su mano en el libro fueron escritas el 8 de Diciembre de 1900 y dicen: «Ya todo concluyó. A las 2.02 simplemente se durmió para entrar a la otra vida. Me sorprendo cuando escribo cómo es que puedo vivir después que el me dejó». Ha vivido ya 37 años desde esa fecha y se conserva fresca, bella, alerta y recia de carácter como fué toda su vida.

A su lado estaba ese día su hijo Franklin estudiante en la Universidad de Harvard. Su marido y ella habían dedicado su existencia entera a ese niño. Ahora tendría que ser ella sola. Franklin y todos los que conocieron a esta familia en la época de formación del futuro mandatario admiten que no hubo influencia que contribuyera más a la formación de su carácter que la de su madre Sallie, que lo ha amado con idolatría pero lo condujo siempre con mano de hierro.

Refiere la autora de Gracious Lady que se vió tomada por una especie de pánico al comenzar su obra viendo que la vida de esta dama con su marido James había sido tan perfecta y plácidamente feliz que casi no había historia que contar. Hasta que un día entraron los «diarios» en la residencia de Hyde Park, donde nació Franklin, y entonces brotó la más interesante biografía que ella jamás pudo im

# G A C E T I L L A S

## AUDITORIUM: «CUANDO CANTAN LAS ESTRELLAS»

La Paramount ofrece hoy en este aristocrático y elegante teatro, el estreno de dos magníficas películas, que en el género de lo alegre, de lo frívolo, de la comedia, constituyen verdaderos éxitos cinematográficos. «Cuando cantan las estrellas» (The Big Broadcast of 1937) es una interesante y lujosa producción musical, que ha obtenido en los Estados Unidos, los más formidables triunfos. En su interpretación intervienen principalmente, Ray Milland, Shirley Ross, Frank Forest, Jack Benny, George Burns, Gracie Allen, la maravillosa orquesta del famoso Benny Goodman, la gran orquesta sinfónica de Leopold Stokowski y Bob Burns. «Cuando cantan las estrellas» se exhibe en las tandas elegantes de 5:15 y 9:45. En los turnos de 4:00 y 8:30: Mary Brian, William Frawley, George Barbier y Roscoe Rarns en la jocosa comedia: «Tres hombres casados». Luneta: Tarde 30 centavos. Noche 40 centavos. Niños 20 centavos. Tertulia 10 centavos.

Mañana: Matinée a la 1:30 con «La dama de las Camelias» de Greta Garbo y Robert Taylor, «Furia» por Silvia Sidney y Spencer Tracy, cartón en colores, comedia y revista. A las 5:15 y 9:45: «La dama de las Camelias». A las 8:30: «Furia». El viernes: estreno en Cuba de la interesantísima producción «El viejo haragán» (Old Hutch) el más reciente triunfo del formidable actor Wallace Beery. El martes: A las 9 de la noche: «Lecuona» presenta su maravilloso espectáculo coreográfico «La revista azul», con 4 grandes orquestas y la Orquesta de la Habana, 11 cantantes, 24 segundas tiples, decoraciones de Gomis y Roig, Vestuario de Velasco. Localidades e informes al teléfono F-4455. Día 21: «Un gran tipo» y «3 señoritas a la moderna».

## TRIANON: «LA DOMINADORA» (A PETICION)

Dando cumplimiento a múltiples peticiones, el «Trianón» ofrece hoy, en sus tandas elegantes de 5:15 y 9:45, y con sus precios populares de Luneta por la tarde 20 centavos; por la noche 30 centavos y tertulia 15 centavos, la interesantísima y original super-producción de la Columbia, que se titula: «La dominadora», la magnífica creación de la bellísima Rosalind Russell y el siempre elegante y gran actor John Boles. En las tandas de 4:00 y 8:30, también a petición: Gary Cooper y Jean Arthur en «El secreto de vivir».

Mañana: Warner presenta a las 5:15 y 9:45 a Bette Davis y George Brent, en la colosal película «La flecha de oro» y a las 4:00 y 8:30: El popular Joe E. Brown (bocaza) en su gran éxito de risa «El gusano de hierro». Viernes: Estreno en Cuba de la emocionante y sensacional producción de los Artistas Unidos: «La Armada invencible» (Fire over England) creación del genial Alexander Korda que interpretan tres grandes estrellas: Flora Robson, Lawrence Olivier y Leslie Banks. El Lunes: La super-joya musical de la Warner «Las insaciables» de Dick Powell y Joan Blondell y la divertida comedia «Contante y sonante» de Bervely Roberts y Ross Alexander. El martes: por última vez y a precios populares «La dama de las Camelias». El miércoles: Dos estrenos Paramount: «El diario de un médico», interesantísima película por el nuevo favorito John Trent con Helen Burgess y George Bancroft y la sensacional joya «El testigo extraordinario» por Gail Patrick y Lew Ayres. El día 22: Irene Dunne y Melvyn Douglas en «Los pecados de Teodora», la magnífica producción de la Columbia.

## NEPTUNO: MAÑANA: «LOS PECADOS DE TEODORA»

Hoy se exhibe por última vez la película épica más fuerte que jamás se haya producido, «La carga de los 600», con Errol Flynn, Olivia de Havilland, cientos de actores y más de 10,000 extras. Completa el programa, la interesantísima, espantosa y espeluznante producción, titulada: «La Legión del Terror» con Bruce Cabot y Margaret Churchill. Los precios: 15 centavos de 2:30 a 6:30 y 20 centavos después. Niños a todas horas 10 centavos.

Mañana, Irene Dunne y Melvyn Douglas en el romance más alegre y alocado del año, «Los pecados de Teodora». He aquí las cosas que Teodora hizo en dos días: Escribió una novela sensacional... trató de vivirla... le hizo el amor al Gobernador... conmovió a la Nación... desbarató dos hogares felices... y apareció en la primera plana de todos los periódicos... También se estrena la producción de la R. K. O. Radio titulada: «El buscador de horizontes» con George O-Brien y Heather Angel.

El viernes, nuevamente: «Reunión de corazones» y «El crimen del doctor Forbes».

El lunes, Simone Simón, la estrella de personalidad más atractiva de la pantalla en «Adolescencia».

El martes, la reina del cine Kay Francis en su más gloriosa creación «El Angel Blanco».

El jueves, Lily Pons en la maravillosa super-joya musical «La muchacha de París».

## ROXY: «LA DAMA DE LAS CAMELIAS»

Hoy, en día de moda y de gran gala la empresa del «Cinema Roxy», tiene el gusto de presentar a su distinguido público el pre-estreno de la más romántica producción del siglo. «La dama de las Camelias», la inmortal obra de Alejandro Dumas, Jr., llevada a la pantalla gloriosamente... Greta Garbo, la egregia estrella nos presenta la mejor creación de su gloriosa carrera en el papel de Margarita Gauthier, «La dama de las Camelias», adorable, sensual, enloquecedora... Y efectivamente, enloquece a Robert Taylor, el varonil galán, quien no ha necesitado esforzarse mucho para demostrar, en el role de Armando Duval, la terrible fascinación que sobre él ejerce la encantadora Margarita. Una obra perfecta de la cinematografía. Se completa el programa con el estreno del último Noticiario Fox Movietone, el precioso cartón en colores, «Cuando el gato se va», y la divertidísima comedia de los reyes de la risa, Stan Laurel y Oliver Hardy, titulada, «Vida nocturna». Los precios que regirán para esta función extraordinaria serán los del primer turno: 30 centavos la luneta y 15 centavos tertulia.

Mañana, otro magnífico estreno: La super-joya de la 20th Century Fox, «Mujeres enamoradas», con cuatro lindísimas estrellas en su reparto, Janet Gaynor, Loretta Young, Constance Bennett y la encantadora francesita, Simone Simon. El viernes, un gran éxito de risa... Joe E. Brown, el maravilloso jugador, en «El campeón de Polo», la comedia que hará retumbar al «Roxy» con tantas carcajadas.

## RIVOLI: «OJOS MORENOS» Y «LA INDESEABLE»

Muy concurido se verá hoy el cine «Rívoli» de 4 y 5, en el reparto La Sierra (FO-1130) en sus tandas de cuatro y media y ocho y media. Un colosal programa será proyectado en su magnífica pantalla. Dicho programa es el siguiente: Una interesante revista de asuntos mundiales «Universal», la exquisita producción de finísimo y original argumento, que interpretan con la genialidad a que nos tienen acostumbrados Cary Grant y Joan Bennett y el estreno de la super-joya de trama magnífica y bien desarrallada titulada: «La indeseable» y de la cual son protagonistas Arline Judge y John Howard. Precios para estas tandas serán: 15 centavos por la tarde y 20 centavos por la noche. Los niños a cualquier hora 10 centavos.

El sábado: «Tres señoritas a la moderna» por Deanna Durbin y «Dos Asesinos y un muerto» por Onslow Stevens.

## REINA: «El Baúl Macabro» y «Reunión de Corazones»

Se llenará hasta el tope la amplia y cómoda sala del popular Super Cine de Reina y Rayo, teléfono M-2272 y M-4313, las carteleras anuncian dos estrenos colosales.

Ivonne, Cecilie, Marie, Annette y Emilie Dionne, figuran en el reparto de la lindísima producción de la 20th. Century Fox, titulada: «Reunión de corazones» una película tan realista que llega al alma del público, un film lleno de emoción con una interpretación verdaderamente magistral, Jean Hersholt, Rochelle Hudson y Helen Vinson, aparecen en el reparto.

«El baúl macabro», la espeluznante producción toda hablada en español se exhibirá en los segundos turnos, Ramón Pereda, Esther Fernández, René Cardona encabezan el reparto de este drama de mucho misterio y acción.

Los precios a igual que siempre serán: 15 centavos la luneta hasta las seis y media y 20 centavos después, niños 10 centavos y la cómoda tertulia familiar 10 centavos.

Mañana: «La millona». El sábado: «La Legión del Terror» y «Cadetes de San Martín».

El lunes: «El bandolero galante».

## RIALTO: «CADETES DE SAN MARTIN»

He aquí a los Cadetes de San Martín, tan famosos como aquellos cadetes de la Gascuña, que «a Carbonne tenían por capitán». Ellos constituyen el máximo encanto de la magnífica película argentina que hoy se exhibe en el «Rialto». Los cadetes son jóvenes, son apuestos, son valerosos, son enamorados. Pero todo lo condicionan a la disciplina, a la lealtad de cuerpo, al amor a la patria. Vea esta encantadora comedia dramática, maravillosamente interpretada por Angel Magaña y Rosita Contreras y con un montaje de gran lujo.

Se exhibe juntamente con «Odio que engendró el amor», intenso drama por Raplh Morgan y Joan March.

Revista y cartón completan el programa. La función es continua desde las 2 y 15. Precios: 15 centavos los mayores antes de las 6 y media y 20 centavos después de esa hora. Los niños 10 centavos a todas horas.

El viernes: «La muchacha de París», una bella producción, por la eminente cantante Lily Pons, Gene Raymond y Jack Oakie y «El enigma de la perla» por Zazu Pitts.

## LARA: «FURIA». 10 CTS.

Un formidable programa anuncian para hoy, las carteleras del popular y confortable cine de las familias «Lara, de Prado y Virtudes, con el teléfono M-2421.

En su función continua siempre de 2 de la tarde, a 11 y 30 de la noche, se exhibe revista, comedia, estreno de la grandiosa, regia, conmovedora super-producción: «Furia» con Silvia Sidney y Spencer Tracy y estreno de la preciosa, regia producción «El velo pintado» con la genial actriz Greta Garbo.

Precio: 10 centavos la luneta a todas horas. Entre y salga cuando quiera y no olvide que este popular precio rige siempre en el «Lara», donde a diario se ofrecen los mejores programas.

Mañana: homenaje a Katharine Hepburn con «Carne rebelde» y «La mujer que supo amar».

El viernes: «Ramona» (en colores) y «Caravana con Charles Boyer».

El sábado: «La esposa de su hermano con Robert Taylor y «El crimen del casino».

## PRADO: EL MEJOR PROGRAMA. 10 CTS.

Un progyrama sensacional, dos de las mejores películas de todos los tiempos es lo que exhibirá Prado el elegante teatro del Paseo de Martí, en su acostumbrada matinée de 2.00, y tandas de 5.00, y 8 y 15, por el precio de siempre, 10 centavos luneta o preferencia. Primeramente el espectáculo maravilloso que no ha sido superado «El crimen del vanidades, sorprendente revista musical, con la cooperación del gran tenor Carl Brisson y la famosa orquesta de Paul Callawall, y el deseo hecho mujer Marlene Dietrich, la más seductora de las actrices en su más difícil interpretación «El Expreso de Shanghai» con el genial actor Clive Brook, completando el programa una revista y un gracioso cartón. Mañana otro interesante programa, la película que causó una revolución «La juventud manda», una maravillosa obra del genio creador Cecil B. de Mille, con Charles Bickford, y la extraordinaria joya sobrenatural, por Carole Lombard. El viernes una atrevida producción supervisada por Lubitchks, «Deseo», con Gary Cooper y Marlene Dietrich, y la encantadora joya «Siempre mañana», con Sylvia Sidney y Herbert Marshall.

## ACTUALIDADES Y ESMERALDA: ESTUPENDOS PROGRAMAS

Un estupendo programa ha combinado para hoy la Empresa Lao del favorecido y coquetón cine familiar «Actualidades», de Monserrate 8 y 10 con el teléfono M-5575. En función continua de 2 a 11 y 30 se exhibe revista, comedia, estreno de la preciosa, regia super-joya todo en español «La hija del penal» con Antonio Vico y Blanca Negri y estreno de la magnífica y estupenda producción «Justicia redentora» con Jean Parker y Fred McMurray. Mañana: «La bien pagada» y «Tres sobre la pista».

Formidable es el programa que anuncia a sus asiduos el favorito y elegante cine de las familias «Esmeralda», de Monte 242 (Cuatro Caminos). Comenzando a la 1 y 30 su función continua se exhibe revista, los episodios 1, 2, 3, 4, 5 y 6 de la emocionante y formidable super-serie «El caballo infernal» y estreno del emocionante drama del Oeste «El correo en peligro» con Ken Maynard. Mañana: los episodios 7, 8, 9, 10, 11 y 12 de «El caballo infernal», «El crimen de Caryl Forey» y episodio 14 de «El caballero fantasma».

## VERDUN: «LA CARGA DE LOS 600»

El predilecto y elegante cine «Verdún», de Consulado 120, teléfono A-9206, nos presenta en homenaje al gran actor Errol Flynn, sus dos obras más sensacionales, comenzando la función a las dos de la tarde con un noticiario y una variedad. «La carga de los 600» la producción épica más grandiosa de todos los tiempos, se exhibe en los turnos preferentes, completanda el programa con otra extraordinaria producción: «Capitán Blood» ambas interpretadas por Errol Flynn y la bellísima Olivia de Havilland.

Los precios como de costumbre, 15 centavos antes de las 6 y 30 y 20 centavos después. Los niños y la tertulia con butacas 10 centavos a todas horas.

Mañana: «La millona» con Lina Yegros.

## LIRA: «LA ESPOSA DE SU HERMANO»

«Lira», el teatro de las familias, sito en Industria y San José, con el teléfono M-4474, estrenos diarios, magnífica proyección, sonido perfecto, precios populares y confortable y fresca sala, anuncia para hoy miércoles un regio y muy bellísimo programa

En su función continua comenzando a la 1 y 30 de la tarde se exhibe revista, comedia, estreno de la preciosa, regia, bella super joya «La esposa de su hermano» con Bárbara Stanwyck y el favorito galán Robert Taylor y estreno de la preciosa, regia, extraordinaria joya musical «¡Oh.... Marieta!» con la bella soprano Jeanette McDonald y el barítono Nelson Eddy.

Precios: mayores 10 centavos hasta las 6 y 30 y 15 centavos después. Los niños a todas horas 5 centavos. Entre y salga cuando quiera.

Mañana: «El demonio es un pobre diablo» con Freddie Bartholomew y Jackie Cooper y «Dos fusileros sin balas» con Stan Laurel y Oliver Hardy.

El sábado: «La fuga de Tarzán», «Entre esposa y secretaria» y episodios.

## MAJESTIC: «EL ROSAL BENDITO» (En español)

Un gran programa doble en español, nos anuncia para hoy la dinámica empresa del coquetón teatro «Majestic» de Consulado No. 116 con el teléfono M-4477. El teatro como de costumbre abrirá sus puertas a las 2 de la tarde para dar comienzo la función con un Noticiero de asuntos mundiales, una comedia, un divertido cartón en colores, la super-producción de un emocionante argumento, hablada en español titulada «Almas insurgentes» y como complemento de este programa maravillosa producción, orgullo de la cinematografía mexicana titulada «Rosal bendito», genialmente interpretada por J. Martínez Casado y Gloria Morel.

Los precios: La cómoda luneta 10 centavos hasta las 6 y 30 y 15 centavos después. Tertulia damas y niños 5 centavos y caballeros 10 centavos.

Mañana, homenaje a José Mojica, con sus dos mejores producciones en español, tituladas «El precio de un beso» (copia nueva) y «El caballero de la noche» (copia nueva). El viernes, sábado y domingo «La muchacha de París» de L. Pens.

## FLORENCIA: «LA MILLONA»

Un programa especial ofrecerá hoy a sus muchos favorecedores la pupular empresa del favorito y elegante cine de las familias «Florencia», de San Lázaro y San Francisco, con el teléfono U-6758.

En su función corrida de 2 de la tarde a 11 y 15 de la noche se exhibe revista, un cartón, estreno de la maravillosa, regia, original super-joya toda en español «La millona» la última y más grande creación de la bella actriz Lina Yegros con Ramón de Sentmenat y estreno de la magnífica y muy interesante producción «El calavera heroico» con Neil Hamilton.

Precios: mayores 15 centavos hasta las 6 y 30 y 20 centavos después. Los niños, 10 centavos a todas horas.

Mañana: función a beneficio de la Institución Nacional Cubana C. P. C. con «La novela de un joven pobre», «Los 39 escalones y otras.

El viernes: «Amor bajo el fuego» ron Marle Oberón y «Médico y amante» con Ronald Colman.

El sábado y domingo: «La fuga de Tarzán».

## OLIMPIC: «MUJERES ENAMORADAS»

«Olimpic», en Línea y B, en el Vedado, con el teléfono F-6263, de la cadena Alvarez-Hernández.

En sus tandas elegantes de 4 y 45 y 9 y 45 se exhibe un precioso cartón y se ofrece el regio pre-estreno de la preciosa, regia, maravillosa super-joya cinematográfica de muy original argumento «Mujeres enamoradas» con Simone Simon, Loretta Young, Janet Gaynor y en los turnos de 6 y 30 y 8 y 30 se exhibe la emocionante y formidable producción «El crimen del Dr. Forbes» con Gloria Stuart y Robert Ken.

Rigen hoy precios de primer turno, a base de 20 centavos mayores en la tanda y 30 centavos por la noche. Los niños 15 centavos y la tertulia 10 a todas horas.

Mañana: «La prueba suprema» y «Rasputín y la emperatriz».

El viernes: homenaje a Lina Yegros» con «La millona» y «El secreto de Ana María».

Y el sábado y domingo: «Los pecados de Teodora» con Irene Dunne y otras atracciones

## VEDADO: «EL CLUB DE LOS SUICIDAS»

«Vedado», en la calle B, entre 27 y 29, en el Vedado, con el teléfono F-3128, de la cadena Alvarez-Hernández.

Hoy en los turnos preferentes de 5 de la tarde y 9 y 45 de la noche se pasará por la pantalla revista y estreno de la magnífica, regia y emocionante super-producción «El club de los suicidas» con la bella actriz Rosalind Russell y Robert Montgomery.

A las 6 y 30 y 8 y 30 se exhibe la grandiosa y regia joya «La divina coqueta» con Joan Crawford y el favorito galán Robert Taylor.

Precios: mayores 10 centavos, niños 5 y tertulia 10 en la tanda y mayores 15 y niños y tertulia 10 por la noche.

Mañana: «Suzy» con Jean Harlow y Anna Karenina con Greta Garbo.

El viernes: «La princesa de la selva» y «Amor en fuga».

El sábado: «La fuga de Tarzán» y «San Francisco».

Y el domingo: «El reverso de la medalla, episodios, comedias y «La fuga de Tarzán».

## TOSCA: «LA PRUEBA SUPREMA»

«Tosca», en 10 de Octubre 541, entre San Francisco y Concepción, en la Víbora, con el teléfono I-3099, de la cadena Alvarez-Hernández.

Hoy, en tandas de 5 de la tarde y nocturna a las 8 y 30 se exhibe revista, comedia, estreno de la grandiosa, regia, bella producción David Copperfield» con el pequeño actor Fredie Bartholomew y estreno de la sensacional, formidable, emocionante super-producción «La prueba suprema» con James Stewart y Wendy Barrie.

Precios: mayores 15 centavos en la tanda y 20 centavos por la noche. Los niños y la tertulia 10 centavos a todas horas.

Mañana: «El crimen del Dr. Forbes» y «Reunión de corazones» con Rochelle Hudson, Jean Hersholt y las quíntuples Dionne.

El sábado: «Amor a toda máquina» con Joan Crawford y Clark Gable y «Pies inquietos».

Y el domingo: «La venganza de Rin Tin Tin», comedias, episodios y «Amor a toda máquina».

## MODERNO: «LA MILLONA» CON LINA YEGROS

Hoy vuelve a subir a la pantalla, y por última vez, la sensacional producción española, titulada «La Millona», que interpreta magistralmente Lina Yegros y Ramón de Sentmanat; y «El vampiro humano», de Lionel Atwill y Fay Wray; el episodio 2 de la serie «La selva africana», de Clyde Beatty, y una «Revista Universal». Los precios del segundo turno: 10 cts., 15 cts. y 20 cts.

Mañana: grandioso acontecimiento artístico-teatral, «La cuarta fiesta de la variedad», en tanda de 5 y noche a las 8.30, tomando parte todos los artistas de «Martí»: Garrido, Piñero, Alicia Rico, Dinorah, Avila, Julio Ricahrds, Candita Quintana, Tomasita Núñez, Rodrigo Prats con su orquesta, y otros. Se llevará a escena el cómico entremés de actualidad titulado «Chan-Li-Po», y las películas «Los hombres no son dioses», de Myrian Hopkins, y «Acusada», de Dolores del Río y Douglas Fairbanks. Los precios populares del primer turno: 15 cts., 20 cts. y 30 cts.

El sábado y domingo: «La muchacha de París», de Lily Pons y Gene Raymond, y «La mujer fantasma», de Gloria Stuart y Lee Tracy. Precios: 10 cts., 15 cts. y 20 cts.

## NORMA: DEBUT DEL RADIO-ESCENARIO NORMA

Dos funciones extraordinarias anuncia hoy el predilecto cine familiar «Norma», de Luyanó y Concha, con el teléfono X-2021, anunciando el debut del radio-escenario «Norma».

A las 5 de la tarde y 8.30 de la noche se ofrece revista, estreno de la magnífica y emocionante cinta «El fantasma se embarca», con Robert Donat y Jean Parker, y la bellísima, regia film «Noches de Moscú», con Henry Baur, y en la escena el divertido juguete cómico de palpitante actualidad «Cuidadito, compay gallo», en cuya interpretación intervienen el negrito Arredondo, el gallego Pedro Castany, Blanca Becerra, Lola Berrios, el Niño Giovani y la popular orquesta del maestro Valerio Moreira, con su cantante José María Olivera. Las variedades actuarán en la tanda y noche, entre las dos películas.

Precios: mayores 10 cts. y niños 5 en la tanda, y mayores 15 cts. y niños y tertulia 10 cts. por la noche.

Mañana: «La esposa de su hermano», con Robert Taylor, y «Sombras del pasado».

El viernes: programa en español con «Hombres contra hombres» y la regia joya «La Millona», con Lina Yegros.

El sábado y domingo: «La fuga de Tarzán».

## WILSON: «EL SECRETO DE KOENISGMARK»

«Wilson», en Belascoaín y San Rafael. U-5863. 10 centavos de 1.30 a 6.30 y 15 centavos después. Niños, 10 centavos a todas horas.

Hoy, tarde y noche, la variedad explicada en español «Maravillas del cine», el cartón en preciosos colores «Mi góndola» y las super atracciones «El secreto de Koenigsmark», super espectáculo extraordinario, basado en la novela de Pierre Benoit, interpretado por Elissa Landi y John Lodge; y «Rayo lento», sensacional y emocionante atracción, interpretada por Claude Rains y Fay Wray.

A las 5 p. m.: «El secreto de Koenigsmark», por Elissa Landi y John Lodge, y «Rayo lento», por Claude Rains y Fay Wray.

Mañana: «Don Quijote del Altillo», estupenda comedia argentina, toda dialogada en español, por Luis Sandrini, y «Pirata a la vista», magnífica producción Warner, interpretada por Sybil Jason, Guy Kibbee y May Robson.

El viernes: «Ayúdame a vivir», el mayor éxito cinematográfico argentino, toda cantada y dialogada en español, por Libertad Lamarque, con Floren Delbene; y «Sublime engaño, atracción especial Fox, interpretada por Claire Trevor y J. Darwell.

El sábado, el más formidable programa del año: «La carga de los 600», estupendo espectáculo de la Warner, interpretado por Errol Flynn y Olivia de Havilland; y «La esposa del gangster», sensacional y emocionante producción, interpretada por Pat O-Brien, Margaret Lindsay y César Romero.

## MAXIM: «ADVERSIDAD»

Un grandioso programa ha combinado para hoy el predilecto y concurridísimo cine de las familias «Maxim», de Bruzón y Ayestarán, con el teléfono U-7049, la mejor proyección, sonido perfecto, confortable y fresca sala y precios populares.

Hoy, en tanda a las 5 y nocturna a las 8.30 se exhibirá revista, comedia, estreno de la grandiosa, formidable, intensa super joya cinematográfica «Adversidad», con Olivia de Havilland, Fredric March y otros, y estreno de la preciosa, regia y muy original cinta «Así son las novias», con Anita Louise y Ross Alexander.

Precios: damas y niños 5 cts. y caballeros 10 en la tanda y por la noche 10 centavos todos.

Mañana: «Jaque al rey», con Mirna Loy, y «Mujer voluptuosa», con Joan Crawford.

El viernes: homenaje al gran cómico argentino Luis Sandrini, con «Los tres berretines», y «La muchachada de a bordo».

El sábado: «Las de Caín», «El gusano de hierro» y comedias.

## UNIVERSAL: «LA VENGANZA DE RANNAH»

Un estreno en Cuba y otro en el barrio figuran en el programa combinado para hoy por el favorito y confortable cine «Universal», de Egido, entre Muralla y Sol, a diario, ofreciendo los mejores programas de la barriada.

Hoy, en función continua de 1 a 11 se pasa por la pantalla revista, comedia, estreno en Cuba del sensacional, formidable drama del oeste, con argumento de mucha acción, «La venganza de Rannah», con Bob Custer y Rin Tin Tin, y estreno de la emocionante y estupenda producción «Perdidos en la selva», con Clyde Beaty.

Precios: damas, niños y tertulia 5 cts. y caballeros 10 hasta las 6.30 y mayores 10 y niños 5 cts. después.

Mañana: «El torrente vengador», con Ken Maynard, y «La venganza de Rannah».

El viernes: programa en español con «Irma la mala» y «Tras la reja».

Y el sábado y domingo: «El amante vagabundo», con Maurice Chevalier.

**Miguel Fleta, el magnífico tenor, que interpreta el role central de «El último contrabandista», cinta hablada en nuestro idioma, que el sábado a las 12 de la noche, pre-estrena el radio escenario «Martí».**

## FUNCION TEATRAL DE JUVENTUD ASTURIANA

El Sr. Constantino de la Cueva, dinámico presidente de la Sección de Recreo y Adorno de «Juventud Asturiana» estaba anoche en su «lar» de Prado 115 rebosando alegría por todos los poros.

«Mira—y nos enseñó un montoncito de papeles de color ladrillo:—ya no quedan más que estas entradas; las demás están todas en la calle, en manos de los Miembros de la Directiva y de muchos de los socios, con formal promesa de dedicarse en cuerpo y alma a conseguir que la función que celebraremos en «Alkazar» el día 5 de Mayo, sea el más rotundo de los éxitos, artísticos, sociales y económicos».

'El programa aún no puede anunciarse, pues hay muchos poquitos que tratar; pero puedes anticipar que será de lo más selecto que puede confeccionarse. La Comisión no descansa, y todos, cada uno por su lado, estamos en tratos con los artistas más populares y célebres de la Habana, y hemos de quedar a la altura que corresponde a «Juventud Asturiana».

## PROXIMO ACTO BAILABLE EN EL LICEO DE MEDINA

La sociedad «Liceo de Medina», tan conocida del elemento bailador por sus magníficos actos dominicales, está organizando una gran verbena, para el sábado primero de mayo, en sus salones de 23 y D, en el Vedado.

La comisión de fiesta no omite detalle alguno en la organización, teniendo reservadas algunas sorpresas para los asistentes.

Para amenizarla, ha sido contratada la insuperable orquesta de Emilio Parada y el popular septeto «Terry 1927». El tranvía deja a los bailadores en la puerta del club.

## EN LA QUINTA COVADONGA SE LABORA INTENSAMENTE

La casa de Salud «Covadonga» del Centro Asturiano sigue llenando su cometido como absoluta perfección. Uno de los departamentos que trabajan con mayor intensidad es la Farmacia, siendo la prueba de ello la cantidad enorme de fórmulas despachadas durante el primer trimestre del presente año: 51926; pero entendiéndose que esta cantidad representa sólo el servicio del exterior de la Casa de Salud «Covadonga».

Si parejo a este servicio se conducen los demás, y en comparación así ha de ser, tendremos como el mutualismo responde plenamente a las necesidades de la colectividad, que no se encuentra poseída de suficiente prodigalidad para rehuir la asociación en las Sociedades con Sanatorio.

### ANIVERSARIO DEL CLUB FEMENINO EL DOMINGO PROXIMO

El Club Femenino de Cuba celebrará el próximo domingo, día 18, un almuerzo-aniversario de su fundación. Cúmplense 19 años de la fecha en que un grupo de mujeres de buena voluntad formó la benéfica y cultural institución a favor de la mujer y el niño.

El simpático acto tendrá efecto en el restaurante «Miami», a la una de la tarde de dicho domingo próximo.

Según nos comunica el Club Femenino, las adhesiones han de dirigirse a la señorita Isabel Collado.

### EN UNA RIÑA

En el Primer Centro de Socorro fueron asistidos de lesiones menos graves, Heriberto Campenter Linares, de 37 años y de Sol 37, y leves Carlos Facundo Valdés, de 37 años y de Gervasio 1, que sufrieron al sostener una riña en la esquina de Muralla y Oficios.

## INGLATERRA: «EL SECRETO DE KOENISGMARK»

«Inglaterra», en San Rafael y Consulado. M-5527. 10 centavos de 1.30 a 6.30 y 15 centvaos después. Niños 10 centavos a todas horas.

Hoy, tarde y noche, la variedad explicada en español «Maravillas del cine», el cartón en preciosos colores «Mi góndola» y las super atracciones «El secreto de Koenigsmark», grandioso espectáculo, basado en la novela de Pierre Bencit, interpretado por Elissa Landi y John Lodge, y «Rayo lento», sensacional y emocionante producción, interpretada por Claude Rains y Fay Wray.

A las 5 p. m.: «El secreto de Koenigsmark», por Elissa Landi y John Lodge, y «Rayo lento», por Claude Rains y Fay Wray.

Mañana: «Don Quijote del Altillo», producción argentina, toda en español, por Luis Sandrini, y «Pirata a la vista», atracción especial de la Warner, interpretada por Sybil Jason, Guy Kibbee y May Robson.

El viernes: «Ayúdame a vivir», el mayor éxito cinematográfico de la producción argentina, toda en español, por Libertad Lamarque y Floren Delbene, y «Sublime engaño», por Claire Trevor y J. Darwell.

El sábado: formidable programa extraordinario, con «La carga de los 600», grandioso espectáculo de la Warner, interpretado por Errol Flynn y Olivia de Havilland, y «La esposa del gangster», sensacional y emocionante atracción, por Pat O-Brien, Margaret Lindsay y César Romero.

## CUBA Y SALON ROJO: GRANDES PROGRAMAS

«Cuba», el favorito cine de las familias, sito en la calle de Suárez y Corrales, con el teléfono M-9796, anuncia para hoy grandioso programa de homenaje al gran actor Charles Boyer. En tanda a las 5 y nocturna a las 8.15 se exhibe revista, comedia, estreno del formidable, grandioso drama «Shanghai», con Loretta Young y Charles Boyer, y estreno de la magnífica, regia y original producción «Mundos individuales», con Charles Boyer y Claudette Colbert. Precios: damas y niños 5 cts. y caballeros 10 en la tanda y mayores 10 y niños 5 por la noche. Mañana: «Ojos negros» y «El amante vagabundo».

El coquetón y predilecto cine familiar «Salón Rojo», de Monte y Antón Recio, anuncia otro grandioso programa para hoy, miércoles. En tanda a las 5 y nocturna a las 8.15 se exhibe revista, comedia, estreno de la formidable y conmovedora superproducción «Los bateleros del Volga», con Pierre Blanchard, y estreno de la preciosa, regia y picaresca super joya «E lamante vagabundo», con Maurice Chevalier y Margaret Lockwood. Precios: damas y niños 5 cts. y caballeros 10 en la tanda y mayores 10 y niños 5 por la noche. Mañana: «El pequeño lord» y «El jardín de Alah».

## BELGICA Y VIOLETA: «LA MUCHACHADA DE A BORDO»

**«BELGICA».—«Muchachada de a bordo».—Damas y niños, 5 centavos**

Una maravilla del cine hispano, la que pasa este cine siempre favorecido por las familias; en todos sus turnos de hoy se exhibe la simpática producción por Luis Sandrini titulada «La muchachada de a bordo», de argumento exquisito, y como complemento se pasa el estreno por Rin Tin Tin, titulado «El crimen del Caryl Foray», comedias y cartones. Los precios son de cinco centavos damas y niños en la matinée y en la tanda. Mañana: «El rosal bendito», en español, damas y niños 5 cts. El vierne s16: «Ayúdame a vivir», por Libertad Lamarque. Damas y niños 5 cts. El 17 y 18: «La esposa de su hermano», por Robert Taylor.

**«VIOLETA».—«La muchachada de a bordo».—Damas y niños 5 cts.**

Gran estreno es el de hoy en este cine, cuya nueva administración ha seleccionado la interesante producción por Luis Sandrini «La muchachada de a bordo», y como complemento se estrena la producción por Ken Maynard «Alias El Malo», de gran argumento, comedias y cartones. Damas y niños, sólo pagarán cinco centavos luneta en matinée y tanda. Mañana: «El misterio de la capa española». El 16: «Cartas a un ídolo». El 17 y 18: «La esposa de su hermano».

# SOCIEDADES ESPAÑOLAS

## EL PARTIDO CENTRALISTA ASTURIANO CUENTA CON UNA JUNTA DE GOBIERNO PRESTIGIOSA. AYER TOMO POSESION

En la asamblea general de elecciones celebrada por el «Comité Central Asturiano» el día 8 del corriente, fué proclamada, entre nutridos aplausos, la candidatura siguiente:

Presidente: Sr. Ramiro Alonso; Primer Vicepresidente: Sr. Cándido Redondo; 2o. Vicepresidente: Sr. Benigno Pérez Norman; Secretario: Sr. Rafael Sánchez González; Vicesecretario 1o: Sr. Manuel Coto González; 2o. Vicesecretario: Sr. Jesús Mier Campillo; Tesorero: Sr. Alfredo Fernández Méndez; Vicetesorero: Sr. Rosendo Pérez Cuesta.

Vocales: Sres. Francisco Inclán del Busto, Eduardo Rodríguez Díaz, Jesús del Valle, Juan Lena Rodríguez, Manuel Valle Sánchez, Marcelino González Martínez, Avelino Iglesias Rodríguez, Manuel González Caso, Alfredo Alvarez, Robustiano Fernández, Manuel Canteli, Emilio Camiña, Manuel Sirgo, Angel G. Cofiño, Alejandro Baniella, Evaristo Granda, Ramón Ovalle, Avelino Fernández, Fernando Inclán del Busto, Alvaro M. García Fojaco, José Villarruel Cortés, Alejandro R. Castrillón, Pedro García Haces, Cecilio Suárez Cuevas, José Granda González, Alvaro Rodríguez Suárez, José María Prieto, Benigno Suárez.

Ayer se efectuó la toma de posesión de tan valiosos elementos.

## LOS MERITOS DE «HIJAS DE GALICIA» HALLAN ECO MUY EXPRESIVO EN LA SOCIEDAD «RIVADAVIA Y SU COMARCA»

La Directiva de la sociedad «Hijas de Galicia», tuvo conocimiento en su última reunión celebrada, de una atenta carta de la sociedad «Ribadavia y su Comarca», que demuestra una vez más, la compenetración absoluta de estas instituciones, debida a un gran deseo humanitario y a la importancia indiscutible del reputado Sanatorio «Concepción Arenal».

Dicha carta es como sigue:

«Sr. José Castro Molina, Presidente de 'Hijas de Galicia». Distinguido señor: Pláceme, por medio de la presente, enviarle un atento saludo de nuestra sociedad «Ribadavia y su Comarca», que es la expresión sincera de todos sus asociados. Al mismo tiempo, quiero aprovechar esta oportunidad, para reiterarle el más profundo agradecimiento de nuestra colectividad, por los excelentes servicios que ese establecimiento benéfico ha prestado a la señora Aurora Madruga, que en días pasados fué sometida a una importante intervención quirúrgica.

«También en nuestro nombre y en el de la interesada, Sra. Madruga, en particular, queremos expresar la más sincera gratitud para el notable cirujano Dr. Adolfo González, que de nuevo ha puesto muy alto el servicio de cirugía del sanatorio «Concepción Arenal». Gracias, también, al señor Administrador, Sr. Vilariño, por las atenciones que supo dispensar a nuestra asociada, así como a las enfermeras que tan amablemente tratan a sus enfermas. Muy atentamente. **Manuel RODRIGUEZ**, Secretario General».

## ACTOS PARA HOY

**A LAS OCHO Y MEDIA P. M.**

CENTRO ASTURIANO: Junta ordinaria de la Directiva en el palacio social. Cita el señor Manuel Calvo García, Secretario.

CENTRO DE DEPENDIENTES: Junta de la Sección de Beneficencia en sus salones de Prado y Trocadero.

NATURALES DE VEGADEO Y SUS CONTORNOS Y CLUB PILONES: Junta general ordinaria de asociados en el Centro Asturiano, para la cual citan con gran interés los respectivos secretarios, señores Pedro Mon y Justo González Arcia.

UNION DE TEVREGA, PROAZA CLUB BELMONTINO DE LA HAY QUIROS, UNION PILOÑESA Y BAÑA: Junta ordinaria de la Directiva en el Centro Asturiano. Citan los respectivos secretarios, señores José Vázquez, M. Cofiño y J. Rey.

CENTRO CASTELLANO: Junta de la Sección de Sanidad en sus propios salones de Egido número 2, altos.

UNION DE BALEIRA Y LA BAÑA Y SU COMARCA: Junta ordinaria de la Directiva en el Centro Gallego. Citan, respectivamente, los señores Agustín Moris y José Cordero.

## FIESTAS PROXIMAS

DEPORTIVO CARMELO: Gran fiestas bailable el domingo, desde las nueve de la noche, hasta las cuatro de la mañana, amenizada por aplaud

# SERA SOMETIDA AL EJECUTIVO NACIONAL DEL CND LA ACTUACION DEL COMITE CAMERAL DEL MISMO

# CON LA ASISTENCIA DE 111 REPRESENTANTES DEL BLOCK MAYORITARIO, LA CAMARA REANUDO SU LABOR LEGISLATIVA

Reanudada la vida legislativa en la Cámara de Representnates.—Quorum con exceso ofreció el block mayoritario.—Satisfecho el doctor Martínez Fraga, congratula a sus compañeros.—Lunes y miércoles habrá sesiones extras para tratar leyes urgentes.—Continúa sus sesiones el PRC.—Visitas de ayer al General Menocal.—Se interesa la legislación electoral.—Numerosos acuerdos municipales suspendidos.—Mantiene sus renuncias Ochoa—Optimista el Dr. Remos en cuanto al desenvolvimiento político.—La vista del recurso de Rionda ante el Tribunal Supremo.—Irá a «El Gíbaro» el ex-Presidente Gómez.—Compensaciones para Camagüey.—El traslado de la Secretaría de Gobernación.—Secretarios en Palacio.—El Capitán Estévez y Fico López informan de los actos en Cayo Hueso en homaneje a Martí.—Audiencias para hoy.—Un folleto de Asbert.—El Dr. Laredo Bru irá al Central «Manuelita».—Notas sintéticas del Congreso.—De política menuda.—Otras notas interesantes sobre el movimiento de la política en todo el territorio de la Repúbica

# MOVIMIENTO POLITICO

## Resolvió el Senado cesar de debatir los sucesos que se registraron hace meses en el Ayuntamiento de Morón

### Aprobó el proyecto que modifica el Código Notarial y nombró una Comisión para que estudie el proyecto de Ley sobre la Renta de Lotería. Una petición de datos al Ejecutivo sobre los lugares a que se destinaba a los Secretarios de Legación y otros miembros del Servicio Exterior, cuyos nombramientos se sometían a la aprobación del Senado en algunos mensajes, y la Alta Cámara aprobó la citada petición.

En una sesión, que duró dos horas, el Senado agotó casi la orden del día que se había confeccionado para ayer.

Se dió por terminado en dicha ocasión, el debate en relación con los sucesos ocurridos en el Ayuntamiento de Morón, al constituirse la mesa del mismo, y que ya se había convertido en un motivo de hilaridad, pues pasado su momento venía figurando continuamente en la orden del día sin que se llegara a abordar nunca.

El senador Zaydín, que se encontraba en el uso de la palabra cuando fué suspendido dicho debate, declaró que no había lugar a deliberar ya sobre dichos sucesos, pero el senador Albanés, interesó que se terminara reglamentariamente, con exequias y todo, y propuso que el senador Zaydín renunciara a seguir en el uso de la palabra y que el Senado, por carecer ya de importancia el asunto de seguir de continuar el debate, dispusiera que se archivaran los informes emitidos por las Secretarías de Gobernación y Defensa Nacional, respecto a esos sucesos.

También se aprobó, con suspensión de los preceptos reglamentarios, el artículo II del proyecto de ley de la Cámara de Representantes modificando varios artículos del Código Notarial.

Como quiera que ya se había votado en una sesión anterior la totalidad y el artículo I del proyecto, suspendiéndose el debate a virtud de ciertas aclaraciones solicitadas por el senador Albanés, que estimó que no se debía conceder derecho a disfrutar de Jubilación a personas que no habían contribuído a la caja de jubilaciones de los notarios, se remitió al Ejecutivo ya, para que lo sancione y disponga su publicación.

Desde luego que el artículo se aprobó con el voto en contra del senador Albanés.

Además se designó, a instancias del senador Gonzalo del Cristo, una comisión especial para que estudie en un plazo de 20 días, la proposición de ley que coloca la administración de la Renta de la Lotería Nacional en manos de un patronato y dedica sus utilidades a fines de instrucción, sanidad y beneficencia, aunque con el compromiso de que vuelva después, con o sin dictamen, a la orden del día del Senado, donde venía figurando por acuerdo expreso de dicho cuerpo colegislador.

La comisión, después de un receso de quince minutos, quedó integrada por los senadores: Pedraza e Ituarte, por el Partido Unión Nacionalista; Justo Luis del Pozo y Gonzalo del Cristo, por el grupo independiente; Zaydín y Gutiérrez, por Acción Republicana; Cañas y Lucilo de la Peña, por el Partido Liberal; Cuervo Rubio y Goderich, por el Conjunto Nacional Democrático.

El senador del Cristo interesó que el propio Presidente del Senado presidiera la comisión.

**La Ley de arrobaje y la compilación Constitucional Cubana**

También a petición del senador Gonzalo del Cristo se acordó incluír en la orden del día el proyecto de ley aumentando el arrobaje que los centrales pagan a los colonos por la molienda de sus cañas, proyecto que ya se encuentra dictaminado por la comisión de Agricultura del Senado y que está pendiente del dictamen de la comisión de Asuntos Azucareros.

El senador del Cristo significó que la urgente demanda de la opinión pública lo amparaba en esa petición.

Y se trasladó a las comisiones de Códigos y Hacienda y Presupuestos la proposición que suscribe, con otros senadores, concediendo un crédito de 2.000 pesos para la impresión y distribución de los trabajos realizados por el doctor Gustavo Gutiérrez, asesor técnico del Senado, como compilación constitucional cubana, a fin de que los ejemplares se hagan llegar a los delegados a la próxima Asamblea Constituyente y a las bibliotecas nacionales y extranjeras.

El Mensaje del Poder Ejecutivo sometiendo a la aprobación del Senado un convenio de Comercio y Navegación entre Cuba y Chile, fué remitido a las comisiones de Comercio, Navegación y Relaciones Exteriores; y el que remite los informes de las comisiones reorganizadoras de los planteles oficiales pasó a la comisión de Educación.

Dicha comisión, de acuerdo con la Ley Docente; deberá dictaminarlo en el más breve plazo, convocándose después a tantas sesiones extraordinarias como sea necesario para discutirlos.

El senador Gutiérrez interesó que se formulara una petición de datos al Ejecutivo sobre los lugares a que se destinaba a los Secretarios de Legación y otros miembros del Servicio Exterior, cuyos nombramientos se sometían a la aprobación del Senado en algunos mensajes, y la Alta Cámara aprobó la citada petición.

Los demás mensajes en relación con el Servicio Exterior fueron remitidos a la comisión de Relaciones Exteriores y los que se referían a la concesión de nuevos créditos o a transferencias pasaron a la comisión de Hacienda y Presupuestos.

El que reiteraba al Congreso la concesión de un crédito de 10.000 pesos para los gastos de la misión especial que concurrirá a la coronación del Rey Jorge VI de Inglaterra, no se llegó a abordar, a pesar de informar el Presidente del Senado que la comisión había salido ya para Inglaterra sin que se hubiese aprobado el crédito y que ponía en antecedentes de ello al Senado por si lo quería tratar con suspensión de preceptos reglamentarios.

**También a Comisiones**

También pasó a comisiones, a las de Códigos, Asuntos Municipales y Patrimonio Nacional, el proyecto de ley de la Cámara de Representantes autorizando al Alcalde de Santa Cruz del Sur para que trasmita a cada propietario de edificaciones en el radio urbano de aquella ciudad el dominio del solar que posea.

**Las nuevas proposiciones de ley**

Todas las proposiciones de ley que figuraban en la orden del día pasaron a las comisiones permanentes del Senado: la del senador Rivero, creando plazas en el Hospital Calixto García, a Sanidad y Hacienda y Presupuestos; la de los senadores Cañas y Font, instituyendo un premio para las regatas nacionales de remos «juniors», que llevará el nombre de Congreso de la República, a la de Hacienda y Presupuestos; la del senador Acosta, creando una plaza de oficial de Sala y otra de oficial de Secretaría en la Audiencia de la Habana, a Justicia y Hacienda y Presupuestos; la del senador Gutiérrez, adicionando un inciso a los artículos I y II de la Ley de Retiro Escolar, a Educación y Códigos; la del Poder Judicial, que enumera los requisitos que se requieren para ejercer la profesión de procurador, a Códigos; la de los senadores Zaydín, Gutiérrez y Campaneria, refundiendo varios artículos del Código Electoral, a la de Asuntos Electorales; la del senador Gutiérrez el Cuerpo de Biófrafos de la República, a Cultura y Hacienda y Presupuestos; y la del senador Acosta, declarando inexistente la sentencia del tribunal que juzgó y condenó al comandante del Ejército Libertador Juan Andricain y Torres, a Justicia y Códigos.

**Un proyecto corregido**

Se aprobó, tal y como quedó corregido por la comisión de Estilo del Senado, el proyecto de ley creando la Caja General de Jubilaciones y Pensiones de Empleados de Bancos, que ya fué aprobado por la Alta Cámara.

**Se reanudó el debate de ayer**

Finalmente se reanudó, en los mismos términos de ayer, el debate alrededor de los asuntos que debían ser reproducidos.

Rosado, apoyado por el senador del Cristo, interesó que se reprodujeran todos los de la pasada legislatura, yendo a ocupar el lugar que le correspondía en la orden del día, mientras que el senador Zaydín solicitó que todos los asuntos no dictaminados pasaran a las comisiones permanentes del Senado para que, al igual que se iba a hacer con el proyecto sobre la Renta de la Lotería, fueran estudiados en un término de 20 días.

El debate se intrincó arguyéndose de una y otra parte artículos del reglamento, y al someterse a votación las proposiciones triunfó por 11 votos contra nueve la de que pasaran a comisiones los asuntos no dictaminados.

Y no hubo más, pues la sesión se cayó, al dar las seis de la tarde, que es la hora reglamentaria para terminar, sin que aún los legisladores se hubieran puesto de acuerdo sobre el proyecto de ley, de los cuatro últimos que figuraban en la orden del día, que se había de abordar, pues mientras unos legisladores clamaban por unos u otros, el senador Albanés interesó que se entrara a tratar del que se refiere a la nomenclatura para distinguir las grasas y aceites animales y vegetales, comestibles, y sus mezclas, por estimar que era el que tenía mayor importancia, ya que afectaba a la salud pública.

## Conocerá el Supremo el día 24 el recurso del Dr. B. de la Rionda en contra de la liquidación comicial

### El Dr. José Rosado Aybar impugnará ese recurso, basándose en un fallo del más alto Tribunal de la República, que dice que no puede ser inconstitucional un acuerdo del Congreso

Se ha señalado por el Presidente del Tribunal Supremo el sábado 24, del actual, a las nueve de la mañana, para que tenga efecto la vista del recurso de inconstitucionalidad establecido por el señor Bernardo de la Rionda, candidato que fué a representante a la Cámara por el Partido Nacionalista, por la provincia de Pinar del Río, contra la ley de diez de julio de 1936, que dió por terminado el período electoral, en cuyo recurso se persigue que se convoque a nuevas elecciones especiales que determinen el verdadero resultado de las que se celebraron en diez de enero del año último.

Dicho recurso tiene extraordinaria importancia, por las cuestiones que se debaten, puesto que, de declararse con lugar, habría que retrotraer las cosas al momento en que se promulgó la Ley referida, que aplicó la Junta Provincial Electoral de Pinar del Río, para dejar sin efecto la convocatoria que había hecho para celebrar elecciones especiales en uno de los Colegios Electorales de aquella Provincia.

Una de las cuestiones más interesantes de las que han de ser resueltas (por lo que ella significa y lo que representará) es la que sostiene el doctor José Rosado Aybar como impugnante del recurso, a nombre del Representante a la Cámara Ricardo Navarro Cano.

El doctor Rosado Aybar sostiene en el artículo 56 de la Ley Constitucional de la República de 11 de junio de 1934 otorga plena soberanía al Congreso en cuando a la elección de sus respectivos miembros; razón por la cual —dice— si la Cámara de Representantes declaró válidas las elecciones de los miembros que la integran que fueron elegidos por la provincia de Pinar del Río y los proclamó y les dió posesión de sus cargos, el recurso establecido por el doctor La Rionda carece de finalidad práctica, pues que la resolución que dictare en su día el Tribunal Supremo no podría trascender hasta anular la proclamación y toma de posesión de los mismos, que ya se encuentran en esas condiciones.

Para demostrar que contra los acuerdos del Congreso no se otorga el recurso de inconstitucionalidad, cita el doctor Rosado Aybar el auto de la Sala de lo Criminal del Tribunal Supremo de fecha 12 de marzo de 1937 dictado en el recurso de casación por infracción de ley radicado al número 187 de 1936 en el cual expresa dicha Sala que para sostener la tésis mantenida «de que contra sus sentencias no se da recurso de inconstitucionalidad» es útil invocar el criterio seguido por el Tribunal Supremo en Pleno para negar contra los acuerdos de la Cámara de Representantes o el Senado, el derecho de establecer recurso de inconstitucionalidad, bajo el fundamento de que no habiéndose establecido el procedimiento que debía seguirse, era prueba inequívoca de que no estuvo en la mente del legislador otorgar el recurso. Es decir, que según esa resolución del Supremo, en que hace referencia a sentencias ya pronunciadas por él, contra los acuerdos de la Cámara o el Senado no se da recurso de inconstitucionalidad.

## Los líderes de los Ptdos. en la Cámara visitaron el Palacio

### Fueron con el Presidente de dicho Cuerpo. El programa legislativo de la Cámara

En la tarde de ayer, a última hora el doctor Bringuier, Secretario de la Presidencia recibió en la segunda planta de Palacio a una comisión integrada por los líderes de la Cámara de Representantes que iba acompañando al doctor Martínez Fraga, Presidente de este Cuerpo Legislador.

Eran éstos los señores Ferrer Morejón, del Conjunto Nacional Democrático; Marino López Blanco, del partido Unión Nacionalista, Néstor Carbonell de los Independientes y Juan Mendieta del Partido Liberal.

El doctor Martínez Fraga manifestó a los repórters que la visita tuvo por objeto darle a conocer al Presidente por conducto del Secretario algunos asuntos personales de los representantes.

Refiriéndose a la Cámara dijo que en la sesión de ayer habíase dado a conocer el Mensaje del Ejecutivo sobre la nueva Legislatura iniciada el primer lunes de abril. Y añadió que había asistido a la sesión un noventa por ciento del total de los congresistas.

Concurrieron 111 representantes a la lectura del Mensaje, lo que según palabras del doctor Martínez Fraga le satisface plenamente.

—Les quedo muy agradecido a los congresistas—dijo—quienes han respondido a mi gestión personal integrando el quorum.

En la reunión de ayer con el Presidente de la República, se trató así mismo del programa legislativo que está en estudio y que muy en breve acometerá la Cámara.

**Otro Mensaje**

Ayer, al medio día, el Jefe del Estado remitió al Congreso un Mensaje dando cuenta de la situación del Gobierno respecto de la proyectada Convención Constituyente. Al propio tiempo el Primer Magistrado de la Nación solicita la aprobación de algunas leyes que estima complementarias de la referida justa cívica.

## Interesa el Comité cameral cenedista el O. K. del Partido

### Someterá al Ejecutivo del mismo su actuación. Celebró ayer una importante junta

Con la asistencia de cuarenta y nueve representantes, celebró sesión ayer el Comité Parlamentario Cenedista de la Cámara.

Presidió el doctor José Ferrer Morejón y actuó de secretario el doctor Everardo Valdés Quintero.

Según se informó a la terminación de la junta que duró hasta después de la una de la tarde, fué sometida a discusión la moción del Comité Parlamentario Liberal, que fué trasladada al Comité Cenedista.

Después de amplio debate, en el que intervinieron numerosos congresistas, fué sometida a votación una moción del Presidente del Comité doctor Ferrer Morejón, conjuntamente con otra del Presidente de la Cámara, doctor Martínez Fraga, siendo rechazada la primera y aprobada la segunda.

La parte sustantiva de la moción de referencia comprende los siguientes acuerdos:

«Primero: Ratificar toda la actuación desenvuelta por el Comité Parlamentario del CND en la Cámara desde su constitución, especialmente en los últimos acontecimientos históricos, originarios del actual status político.

Segundo: Proclamar que no obstante su no intervención hasta ahora en las orientaciones del Gobierno, su aspiración y su propósito es determinar sobre todos los asuntos nacionales.

Tercero: Someter a la consideración del Comité Ejecutivo Nacional del Partido toda su actuación Parlamentaria.»

Estos acuerdos están refrendados por los mencionados señores Ferrer Morejón, Presidente-líder del Comité y doctor Valdés Quintero, secretario del mismo.

La sesión de ayer de este Comité Parlamentario fué una de las más movidas que se han dado en la Cámara, según la impresión reporteril.

En el curso de la misma, el doctor Ferrer Morejón recibió una cálida demostración de sus compañeros de Comité al hacer historia de su actuación cameral y al frente del Comité, anunciando su propósito de renunciar a la alta designación con que la confianza de sus compañeros le honra, de no recibir una ratificación absoluta de parte de los mismos.

Estos hicieron una elocuente demostración al doctor Morejón.

Se informó que sometidos a discusión los escritos-renuncias de los representantes, señores Ramón Ochoa y Justino Arrúe en su carácter de Delegados del Comité Cenedista ante la Comisión Mixta, se adoptó el acuerdo de dejar las renuncias sobre la mesa.

**Entrevista del Dr. Ituarte con elemetnos de Morón**

En la tarde de ayer el senador nacionalista por Camagüey doctor Aurelio Ituarte, celebró una entrevista con destacados elementos políticos de aquella provincia, especialmente del término de Morón.

También el senador Ituarte conferenció con el Secretario de la Presidencia doctor Bringuier, interesándose porque sea atendida en sus aspiraciones la señora Carmen Tous de Jiménez, que figuró como candidata a Representante en los pasados comicios por dicho partido.

## De política menuda

**Con el General Menocal**

Para las diez de la mañana de hoy están citados por los doctores Valdés y Trinchet, los integrantes de la agrupación Renovación Cenedista, quienes tienen concedida audiencia por el general Menocal en su residencia de Calzada y G.

Entre las numerosas personas que ayer se entrevistaron con el Caudillo, anotamos al doctor Juan M. Fletes, alcalde cenedista de San Juan de las Yeras, quien dió a conocer al general Menocal la situación del Partido en su circunscripción.

El comandante Juan B. Fernández y el terrateniente de Cifuentes señor René Rodríguez fueron visitantes del general Menocal.

**Podrá reingresar en el Servicio Exterior Enrique Pertierra**

El compañero Enrique Pertierra y Morales, Jefe de Despacho del Ejecutivo Nacional del CND y que ocupa igual cargo en el comité Parlamentario de ese partido en la Cámara, recibió ayer una documentación del Secretario de Estado, por la que se le informa que el Presidente de la República le ha declarado excedente en el Servicio Exterior de la República, al que pertenecía como Agregado Comercial en 1925.

El señor Pertierra, según se nos informa, fué cesanteado cuando desempeñaba su cargo de Agregado Comercial en Sur América; ahora se le reconoce el derecho de reingresar en una de las vacantes que ocurran de categoría igual al cargo que desempeñaba.

## Dejará Menocal al CND para formar un nuevo Partido

### Se asegura que está ya muy adelantada la fusión con el Partido Acción Republicana

Desde el regreso del General Menocal a la Habana, la actualidad ha estado pendiente de las conversaciones sostenidas por el Caudillo con destacas figuras de todos los sectores políticos, especialmente con aquellas que se mueven en el campo de la oposición.

Las divergencias existentes en el seno del Conjunto Nacional Democrático entre las ramas que guían el doctor Santiago Verdeja y el General Menocal y el doctor Cuervo Rubio, parecían que habían llegado a un punto en que los dos últimos se decidían a librar batalla para lograr la hegemonía del Ejecutivo Nacional del CND.

Ultimamente, las entrevistas sostenidas con las personalidades más destacadas de Acción Republicana, han venido a aumentar la curiosidad pública y sobre la actitud que ha de asumir el general Menocal se han hecho conjeturas atribuyéndosele diversas orientaciones.

**Nuevo partido**

Noticias que hasta nosotros han llegado nos permiten asegurar que, tanto el general Menocal como las personas adictas que forman su estado mayor, se disponen a abandonar las filas del Conjunto Democrático con el propósito de formar un nuevo partido cuyos lineamientos, programa y plataforma seguidamente se acordarán.

**Unión con Acción Republicana**

También se nos ha dicho que los trabajos para llegar a un entendimiento, a una alianza política con el partido Acción Republicana, se encuentran muy adelantados y que posiblemente en breve quedarán terminados llegando a una inteligencia ambas colectividades.

**COMPENSACIONES CAMAGUEYANAS**

Los Senadores camagüeyanos Ernesto Rosell y Aurelio Ituarte se entrevistaron ayer, con el Presidente interesándose por las compensaciones burocráticas correspondientes a la región camagüeyana.

**Un folleto del General Asbert**

El general Ernesto Asbert Díaz, fundador y presidente del Partido Unionista Cubano ha tenido la gentileza de enviarnos un ejemplar del folleto que acaba de publicar contentivo del informe presentado a la Comisión de Derecho Constitucional.

En ese informe—del que hicimos recientemente una síntesis informativa—se insiste especialmente en la convocatoria de elecciones generales.

## Todo, en política, se encauzará bien, según el Dr. Remos

### Estima que el Gobierno se propone atender bien a los Partidos en lo venidero

El Dr. Juan J. Remos, Secretario de Estado, manifestó a los reporters que en el Consejo se había dado cuenta de los informes emitidos por los técnicos de Hacienda sobre el precio de la gasolina, sin que recayera ningún acuerdo respecto a ese problema.

Los repórters interrogaron al doctor Remos si el Gobierno le fijará el precio a la gasolina como resultado final del estudio que viene haciendo el Consejo sobre ese artículo de primera necesidad.

El Secretario de Estado respondió que posiblemente será el Congreso el que establezca el precio de venta de la gasolina.

Interrogado a propósito de la actualidad política, dijo el Dr. Remos:

«Me siento optimista en cuanto se refiere al desenvolvimiento político de Cuba. Todo se encausará por senderos apropiados y fáciles y los Partidos serán bien atendidos por el Gobierno».

**UN MENSAJE SOBRE LA LEY ELECTORAL**

En la Cámara de Representantes se recibió, ayer, a última hora, un Mensaje del Ejecutivo, en el cual, después de algunas consideraciones de orden político, se exhorta a la Cámara para que acuerde una legislación electoral para elecciones de delegados a la Constituyente.

De este Mensaje se dará cuenta a la Cámara en la próxima sesión.

**EL DR. GOMEZ ARIAS, A «EL JIBARO»**

Entre los íntimos del Dr. Miguel M Gómez, se informa que el exPresidente irá próximamente a pasar una temporada en su finca de Santa Clara, «El Jíbaro».

## Explica R. Ochoa la causa por la cual renunció 2 puestos

### No han desaparecido aún los motivos que le hacen dimitir sus posiciones en el Conjunto

El señor Ramón Ochoa, Presidente de los Ejecutivos Municipal y Provincial del CND en la Habana nos ratificó ayer su renuncia presentada hace días a esos cargos, negando que —por el momento—haya retirado la misma.

Considera el jefe político habanero y así nos lo significó que mientras no desaparezcan los motivos que le obligaron a adoptar tal actitud renunciante, no puede rectificar su decisión.

Aunque está muy dispuesto —así nos declaró el señor Ochoa— a atender las solicitudes de sus amigos, no puede mantenerse en esas posiciones mientras no se modifique la actual situación que le hace renunciar a ellas.

Hemos podido saber que la actitud del señor Ochoa obedece a la situación creada a los organismos y jefes políticos que se ven obligados a atender innumerables solicitudes de posiciones administrativas de las que no pueden disponer.

En cuanto a su posición política, nos dijo ayer el representante Ochoa, que desea aclarar que ésta no ha variado en nada; ya que abiertamente estaba junto a Verdeja y frente a cualquier otro interés o tendencia dentro del Partido; no pudiendo interpretarse por consiguiente —como se ha intentado—su actitud personal como un cambio en su posición política.

**EL SECRETARIO DE GOBERNACION**

Informó el Cor. Emiliano Amiel, Secretario de Gobernación, que ya ha comenzado el traslado de la Secretaría de Gobernación para el antiguo Colegio de Belén.

La mudanza se ha iniciado por el Departamento de la Policía Secreta; y el próximo jueves continuarán las demás oficinas.

## Notas sintéticas del Congreso

**Un proyecto del Representante Iglesias Abreu**

A la Cámara se ha presentado la siguiente

PROPOSICION DE LEY

Artículo I. De las recaudaciones que se obtengan por concepto de los impuestos creados por la ley de Obras Públicas, de quince de julio de 1925 y sus modificaciones, se ingresarán en el Tesoro Nacional al Fondo de Rentas públicas durante los dos próximos años fiscales, el saldo que resulta después de deducir los gastos de administración y demás atenciones autorizadas por las leyes, debiendo figurar en los cálculos de los ingresos del Presupuesto de la Nación, para esos años fiscales el estimado de recaudación que resulte por dicho concepto después de realizadas estas deducciones. El Presidente de la República autorizará y distribuirá los créditos necesarios para cubrir los gastos y atenciones a que se hace referencia anteriormente durante los dos próximos años fiscales.

Artículo II. Se exceptúa de los preceptos de la ley de 22 de enero de 1932, las facturas consulares que amparen productos de importación norteamericana, a tenor de lo establecido en el artículo VI de las disposiciones generales del Tratado de Reciprocidad Comercial celebrado entre Cuba y los Estados Unidos de América; y las mercancías procedentes del Reino Unido y del Dominio del Canadá en relación con el decreto ley 651 de trece de marzo de 1933, y por tanto abonarán el cinco por ciento de su valor que afecten a los demás países de Europa y América.

## Suspendidos hasta ahora 250 acuerdos de Ayuntamientos

### Pertenecen a 57 y en todos se infringe la Ley Orgánica Municipal. Mudanza tardía

El Negociado de Hacienda Provincial y Municipal, tras detenido estudio, ha elevado al Secretario de Gobernación, coronel Amiell, la relación de los 250 acuerdos de 57 Ayuntamientos de la República que han sido suspendidos por infringir determinados proceptos de la Ley Orgánica de los Municipios. Dichas suspensiones serán aceptadas por el Secretario y refrendados por él, los decretos presidenciales correspondientes.

**El traslado de Gobernación**

Aunque se estimaba que hoy miércoles, posiblemente comenzaría el traslado de las oficinas de la Policía Secreta y del Gabinete Nacional de Identificación, al edificio del antiguo Convento de Belén, no podrá ser, no sólo por la ardua labor que hay que rendir en ese traslado, sino, porque es preciso estudiar determinados detalles de adaptación. Sobre esto se ocupan ya, desde ayer, el doctor Mario Palecio de la Cruz, Director de Personal, Bienes y Cuentas de Gobernación; el doctor Israel Castellanos, Director del Gabinete Nacional de Identificación, y el señor Francisco de P. Muñoz, Segundo Jefe del Registro de Extranjeros; este último Negociado, también pasará al antiguo convento y de ahí que necesite locales apropiados para instalar los dos millones de fichas dactilográficas del referido Registro y del Gabinete de Identificación, que deben estar resguardado del polvo y la humedad, especialmente.

**EL PRESIDENTE, DE VIAJE**

Impresiones recogidas en Palacio anuncian la posibilidad de que a fines de la presente semana el Presidente de la República se dirigirá al Central «Manuelita», ubicado en Cienfuegos, y propiedad del señor Pedro Monasterio, con objeto de disfrutar de una breve temporada veraniega, dedicándose a descansar de las labores de estos últimos días.

**Protestan los cenedistas de Ceiba del Agua**

Nos comunica telegráficamente desde Ceiba del Agua nuestro corresponsal en aquella localidad, señor Guiara, que en vista de que el CND en aquella villa está desorientado han protestado los comités de barrio y la asamblea municipal cenedista porque los dirigentes a quienes corresponde la responsabilidad en aquel término no atienden al Partido en sus necesidades.

## La Asamblea Nacional del Partido Revolucionario Cubano

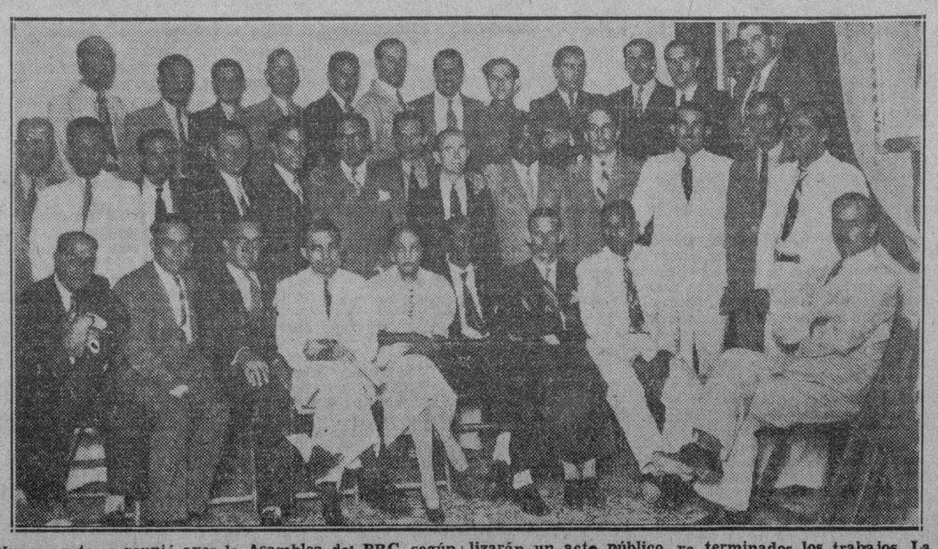

Nuevamente se reunió ayer la Asamblea del PRC, según el plan acordado de verificar sesiones diarias durante la semana actual, hasta el próximo domingo, en que realizarán un acto público, ya terminados los trabajos. La foto recoge el conjunto de los delegados de las seis provincias y de la ciudad de la Habana, considerada por los «auténticos» como una provincia más.

## En la semana entrante celebrará la Cámara de Representantes algunas sesiones de carácter extraordinario

### En esos días no se podrá plantear ningún debate de matiz político, pues el reglamento obliga a tratar sólo de los temas que figuran en la convocatoria

La Cámara de Representantes ayer celebró sesión ordinaria, con la orden del día integrada únicamente por el Mensaje del Ejecutivo que el día anterior fué leído en el Senado.

El quorum exigido de las dos terceras partes de los representantes fué cubierto—como se esperaba—con exceso, ya que al pase de lista respondieron ciento once representantes y minutos después llegaron al hemiciclo dos más.

El Frente de la Minoría no integró el quorum, participando del mismo sólo dos de sus miembros, que concurrieron, uno para solicitar el pase de lista y otro para vigilar la cuidadosa anotación.

Cumplido el requisito constitucional al terminar la lectura del mensaje, el líder del Conjunto doctor Ferrer Morejón solicitó la reproducción para esta legislatura inaugurada de todos los proyectos presentados en la anterior:

Como es costumbre parlamentaria, este fué aprobado, con lo cual quedan en vigencia de presentación a la Cámara los incontables proyectos presentados y no discutidos durante la legislación que terminó.

El doctor Martínez Fraga, quien se mostraba satisfecho de haberse logrado el quorum extraordinario que anunció, dió por terminada la sesión.

El doctor Martínez Fraga nos aseguró que en la semana próxima no sólo la Cámara celebrará sesiones ordinarias con suficientes quorum siempre, sino que previamente convenido por los comités parlamentarios de la Mayoría, se escogerían algunas leyes de carácter general para discutirlas en sesión extraordinaria.

Con tal objeto se harán repetidas convocatorias de sesión extraordinaria. En esas sesiones, nos aseguró el doctor Martínez Fraga, no podrá entablarse el debate político que ya tiene oportunidad en otras sesiones, sino concretamente será preciso limitarse a la discusión y aprobación o rechazo de las cuestiones planteadas a la consideración de la Cámara. «En eso estamos de acuerdo casi todos», observó el doctor Praga.

El presidente de la Cámara anunció que había tenido oportunidad recientemente de cambiar impresiones nuevamente con algunos miembros del Comité Frente Democrático.

# P A L A C I O

**El secretario de Sanidad**

Informó en Palacio el doctor Zenón Zamora, secretario de Sanidad, que el próximo viernes partirá hacia Camagüey, para resolver algunos problemas de urgente necesidad.

Agregó que había solicitado del secretario de Justicia el expediente sobre la herencia de Beltrán Hill, a fin de designar las personas que habrán de integrar el patronato encargado de cumplimentar los deseos del testador.

**El contador central de Hacienda**

El director general de Contabilidad, doctor José L. Beruff Mendieta; Sebastián Puntonet Darna, contador central de Hacienda, y los inspectores de Rentas e Impuestos, J. Ojeda y Ramón Santovenia, designados como técnicos para estudiar e investigar todo lo relacionado con el precio del galón de gasolina, asistieron a la sesión del Consejo de Secretarios para informar sobre la labor por ellos realizada en el estudio de la cuestión aportando diversos documentos sobre el particular.

**El secretario de Comercio**

Cuando terminó el Consejo, el señor Raúl Zárraga, secretario de Comercio, manifestó a los reporters que en la sesión se conoció del dictamen rendido por los técnicos de la Secretaría de Hacienda, acordándose repartir copias de aquél entre los secretarios y continuar tratando este asunto en el Consejo del viernes.

«Tenemos que estudiar ahora los informes y antecedentes emitidos por las compañías que explotan el negocio de la gasolina».

**La Exposición de Texas**

El Presidente recibió ayer a los señores Roscoe R. Hill y Charles H. Abbott, miembros de la Exposición Texana Pan-americana que se llevará a cabo el día 12 de junio, en Dallas, Texas.

Por conducto del jefe del Estado invitaron al Gobierno de Cuba para que envíe allí una representación oficial a dicho evento y solicite de los industriales de aquí remitan al mismo productos típicos del país para ser exhibidos.

**El secretario de Educación**

Cerca de media hora estuvo despachando en la tarde de ayer con el jefe del Estado el secretario de Educación, quien puso a la firma de éste distintos decretos relacionados con su departamento.

**Comisión de Punta Alegre**

El doctor José M. Bringuier, secretario de la Presidencia, participó a los reporters que el jefe del Estado había recibido a una comisión del central «Punta Alegre», la que se interesó por la construcción de una carretera desde esta finca azucarera al cementerio del poblado, ya que, debido a la pésima condición del camino, los vecinos se ven en la necesidad de trasladar los cadáveres en chalanas.

**El secretario de Defensa**

El general Rafael Montalvo, secretario de Defensa Nacional, dijo que se siente optimista sobre el futuro económico de Cuba dada la política de «buen vecino» que viene desenvolviendo el presidente Roosevelt, por lo que estima que el problema azucarero se resolverá satisfactoriamente.

**El carnet de los antillanos**

Según el criterio del secretario de Gobernación, coronel Amiel, los antillanos que se han negado a sacar el carnet de extranjeros por estimar que han de ser reembarcados para sus respectivos países, están obligados, mientras esto no ocurra, a proveerse del referido documento.

**Delegado del Gobierno al Congreso Odontológico**

Por decreto presidencial ha sido designado el doctor Sergio Giquel Echevarría para que asista, como delegado del Gobierno al Congreso Odontológico que se llevará a efecto el próximo día 22 en la ciudad de Chicago.

**Con el ayudante de guardia**

Se entrevistaron con el teniente Del Pino Arredondo, ayudante presidencial de guardia, los señores capitán aviador de la Marina de Guerra, Antonio Menéndez Peláez, y el comandante naval Lois, para asuntos particulares.

**Para asuntos políticos y azucareros**

Con el secretario de la Presidencia se entrevistaron los señores Justo Luis del Pozo y Antonio Pruneda.

Manifestaron que habían tratado de asuntos políticos y azucareros.

**El capitán Estévez Maymir**

El ayudante presidencial capitán Estévez Maymir, que asistió en representación del jefe del Estado a la inauguración del busto levantado en Key West, Florida, a la memoria de José Martí, estuvo hablando ayer con los reporters palatinos sobre tan brillante acto, del cual dijo que alcanzó proporciones magníficas, revistiendo caracteres trascendentales por su alta significación patriótica.

«De este homenaje al Apóstol de las libertades cubanas—añadió—quedarán en la memoria de todos imperecederos recuerdos. La Marina de Guerra norteamericana participó en el acto, haciendo desfilar, conjuntamente con la Marina de Guerra cubana dos compañías de infantería. Tres destroyers de ese país con dos unidades cubanas rindieron los honores debidos».

«El alcalde de Key West ha remitido, por mi conducto, al presidente de la República, como souvenir de los festejos, un escudo de Cuba tallado en madera por artistas americanos».

«Yo, como delegado del jefe del Estado cubano, cumplimenté al jefe de la Estación Naval de Key West, quien, gentilmente, le prestó su mayor y más entusiasta cooperación al programa de festejos».

«He observado—terminó diciendo el capitán Estévez Maymir—que el Gobierno de los Estados Unidos, entre las formas puestas en práctica para combatir el desempleo, está utilizando a los artistas de aquel país carentes de trabajo para realizar obras de arte. Así, a los escultores les ha encargado tallar los escudos de diversas naciones, siendo Cuba la más favorecida entre todas».

**El congresista Juan F. López**

El representante por las Villas señor Juan F. López concurrió ayer a a Palacio a entrevistarse con el presidente de la República y darle cuenta de los festejos celebrados en Key West, con motivo del develamiento, en dicha ciudad, del busto erigido al Apóstol de las libertades cubanas, José Martí.

Departiendo con los reporters el señor López dijo que el programa de dichos festejos había alcanzando extraordinaria brillantez. Agregó que le había producido un gran asombro el hecho de que el único monumento levantado en aquella ciudad floridana a los libertadores de América sea el del gran cubano José Martí.

**Las audiencias con el Presidente**

En la Secretaría de la Presidencia se facilitó a los reporters la siguiente nota oficial de las personas que tienen audiencias con el jefe del Estado, en el día de hoy.

Frank Carrillo y Modesto Ruiz, Juan Carlos Abreu, María Collado, Américo Portuondo, Paulino Soler y Mr. Roosevelt, Margarita Guerra con María Gómez Carbonell y la Marquesa de Tiedra; María Femenías, Juan Bautista Fernández, Leopoldo Ramos Parets, Justo G. Plana, Adolfo Artiles y comisión de productores de leche pasteurizada. Asociación Nacional de Fabricantes de Mantequilla, compañías Nacional de Alimentos, Lechera de Cuba, Cruz de Palma y Club de Vaqueros de la Habana; doctores Agustín Acosta, Rodríguez Pintado y Morales Patiño.

**El administrador de la Aduana**

Con el Presidente de la República sostuvo una breve conferencia sobre asuntos administrativos de su departamento, el señor Alfredo Botet, administrador de la Aduana de la Habana.

**Huesa se da de baja del nacionalismo**

Anoche nos visitó el señor Eufemio H. Huesa, batallador político nacionalista de la provincia de Matanzas, con el propósito de hacer pública renuncia de su condición de afiliado en dicho partido. Nos dice Huesa que las pretericiones que hacen los jefes punistas matanceros con los elementos del partido, lo impulsan a tomar esa resolución.

## Estima J. Mendieta muy favorable la situación liberal

### Dice que el Gobierno tiene que necesitar su Partido. Hace un examen de la situación

El Representante liberal, Sr. Juan Mendieta, estuvo ayer tarde en Palacio.

Hablando con los periodistas respecto de tópicos políticos de actualidad, se expresó en la siguiente forma:

«A medida que transcurre el tiempo aumenta en mi conciencia la esperanza de que el Partido Liberal será muy pronto Poder.

«Desintegrado el Partido Unión Nacionalista y dispuesto el Conjunto Nacional Democrático a seguir al General Menocal tan pronto éste lo llame junto a él, ¿en qué Partido que no sea el Liberal podrá encontrar apoyo el Gobierno?».

## EL MINISTRO DE ECONOMIA ALEMAN SCHACHT GESTIONA UN CREDITO EN BELGICA

BRUSELAS, abril 14. (AP). El ministro de Economía de Alemania doctor Haj

# CARCAJADAS

Cuba tendrá un Consulado en Málaga, según se propone la Cancillería, y verán ustedes cómo va a ocurrir, cualquier día, un equívoco. Porque, con esto de la guerra, no faltará quien pregunte al Cónsul:

—¿Qué tal las pasas?

—Muy ricas, contestará el funcionario.

No dudo que algún marido ha dicho a su mujer en alguna ocasión, viéndole los zapatos torcidos: «No te dejes engañar, corazón, por tú querer...» zapatos lindos porque, ya ves cómo los tienes, más jorobados que el PUN. Porque el PUN y tú, necesitáis soporte, base, sostén; vamos la Patente 9263. Y en los zapatos no hay soporte posible con tacón clavado. El 9263, sólo lo tienen tres casas, una «La Casa Grande» de San Rafael y Amistad.

Y en cuanto a zapatos lindos, con soporte, véase esta muestra:

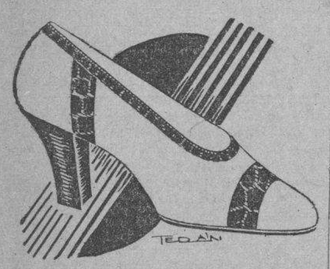


Es un modelo exclusivo de «La Casa Grande» y debe servirle a usted de modelo, distinguida señora.

Ayer publicó la prensa una noticia jubilosa y emocionante: el Ingeniero Jefe del Acueducto de Albear, anunció que, por la limpieza del segundo tanque, faltaría agua «en parte de la ciudad» después de las doce. ¡Qué felicidad! Por fin tendremos agua en el resto de la ciudad.

Martínez, el propietario del almacén «Casa Martínez» de Muralla esquina a Villegas, nunca está contento. Y no es que tenga mal carácter, no: es que no se contenta con tener un surtido completo en telas de verano para las damas, y se dispone a un viaje a New York, en busca de más novedades todavía. Y no me atrevo a decirle que llegue «sin novedad» porque me mata.

Se había anunciado la salida del «Cuba» para el lunes y ahora resulta que se pospuso para hoy.

Ya me extrañaba a mí tanta formalidad entre nosotros, que tenemos fama de no acudir nunca a una cita, con exactitud.

A ver si «llegamos» tarde a la coronación y tienen que repetirla, para que «asistamos» a ella.

No se case usted, amigo, de ninguna manera, sin antes visitar la «Casa Borbolla», de San Rafael 12, para tratar de la decoración de su dulce hogar. La «Casa Borbolla» le diseñará sus muebles de estilo clásico o moderno (según sea la novia castiza o cabaretera). Y lleve usted a la futura, a ver qué juegos le gustan más.

«Pena de muerte pedirá el Fiscal a cuatro acusados», según nos informan los periódicos de ayer.

Y, miren ustedes lo que son las cosas: si yo fuera uno de los cuatro acusados, se la daría al Fiscal. ¡Ya que la pide...!

Cuba saludará a todas las naciones de América el día 14 y sugiero que se implante un nuevo modo de cortesía: que lleven el saludo Embajadores y Ministros, con el rico presente de una suntuosa caja de tabacos «Partagás». Porque, generalmente, los saludos de: «Hola» y se acabó, se convierten en humo y los tabacos «Partagás» en rico aroma.

La Sanidad está tomando medidas contra los brotes de fiebre tifoidea que en el sector Oriental son abundantes.

...mos a la Sanidad un gran éxito o, como se dice en jerga teatral, que tenga un lleno.

Un lleno de brote en brote.

Vamos, algo así como los llenos que tiene, a diario, «El Encanto» con su «Ventas 49 Aniversario», en los cincuenta departamentos, donde las damas encuentran de todo cuanto la Moda, esa deliciosa tirana, impone a las cultivadoras del bien vestir. Por cierto, que ha vuelto el uso del abanico y algunas, ¡lo usan con un aire...!

La Unión Nacional de Empresarios ha protestado, ante el Alcalde, por la modificación introducida, como las «botellas» en el cine, sin consultárseles, en las Tarifas de Libre Regulación.

Y, claro está, como no se les oyó antes, ¡hay que oírles ahora!

Me están haciendo un «flus» de muselina auténtica, a la medida, por $20.00 y por presumir, que va a parar el tráfico, porque no faltará policía de farola que se quede con el farol rojo y la cara amarilla de emoción.

El suceso será en la sastrería «Havana Sport» de Monte frente a Amistad. Estoy seguro de que este estreno va a ser muy aplaudido.

Las damas del Bando de Piedad, pidieron la suspensión de una fiesta de correr toros, llamada «jaripeo»; y la Policía la suspendió.

Pero el Tribunal de Urgencia ha dado su absolución a los «jaripeadores».

En vista de lo cuál, las damas piden ahora una condecoración para los jefes de policía que intervinieron.

Ovación, y oreja.

Yo estoy seguro de que la mayor parte de nuestros hombres de gobierno fuman cigarrillos exóticos; es lo elegante. Y me parece muy bien, sí señor; pero no estaría mal hacer que también fumaran cigarrillos exóticos, mediante la reciprocidad en el Tratado y las costumbres raras, los gobernantes norteamericanos. Cigarrillos exóticos: «La Competidora Gaditana».

El lunes, hubo quorum en el Senado. Se leyó el Mensaje del Presidente, larguísimo (el mensaje) que no oyó nadie, según dice la Prensa.

Claro; era una lluvia de recomendaciones y los senadores le oyeron como quien oye llover y no se moja.

Porque ya es sabido que los legisladores si no se mojan no hacen caso.

No se aburra, señora, tan solita en casa. (Y ruego a las damas que especifiquen bien, al leer, eso de: «No se aburra»; porque si lo leen a la ligera, resulta una burrada). Las horas de soledad se pasan muy bien con un radio «Pilot» de todas las ondas. Los distribuyen los mueblistas Cao y Varela de Neptuno, 187. A plazos. Y a prueba. No se aburra, señora, en casa.

Ya hemos quedado distinguidos industriales y comerciantes, en que el anuncio humorístico es un regalo al espíritu de los clientes. Unas «CARCAJADAS» como saludo matinal, disponen el ánimo admirablemente en favor de ustedes.

Den unas «CARCAJADAS» y ríanse de los competidores.

JOTA ARIS.

## EL DIA DE LAS AMERICAS

Celebrándose ayer, en los Estados Unidos de Norte América el «Día de las Américas», que es una fecha consagrada a la cordialidad dentro del continente, el director general de la Oficina Interamericana de Marcas, nuestro particular amigo el doctor Juan Luis Rodríguez, ha cursado el siguiente cablegrama:

Su Excelencia Cordell Hull. Presidente Consejo Directivo Unión Panamericana. Departamento Estado. Washington, D.C.—En el día de las Américas deseo hacer llegar a Vuestra Excelencia y al Consejo Directivo mis más fervientes votos por que el panamericanismo continúe por la senda firme y gloriosa en que lo ha colocado vuestra inteligente labor reafirmada definitivamente por la reciente Conferencia de consolidación de la paz brillante iniciativa del gran humanista Presidente Roosevelt.—**Dr. Juan Luis Rodríguez**, Director Oficina Interamericana de Marcas.

Y este otro:

Dr. L. S. Rowe. Unión Panamericana. Washington, D. C.—En día de las Américas el mejor voto que se me ocurre hacer en pro del panamericanismo es que usted continúe dirigiéndolo siempre.—**Dr. Juan Luis Rodríguez**, Director Oficina Interamericana de Marcas.

### DISGUSTO

Dionisia Riesgo Padrón, de 31 años y vecina de Luz 6, fué asistida en el Cuarto Centro de Socorro de lesiones leves, que s ufrió en su domicilio al ser maltratada de obra por su esposo Maximino Martínez, con motivo de una discusión que sostuvieron.

## *Los profesionales de Oriente homenajearon al ingeniero M. Borges*

**Gráfico del viaje del Secretario Borges a Oriente: Entre los homenajes que le fueron dispensados al Secretario de Obras Públicas, ingeniero Max Borges, durante su visita a Santiago de Cuba, figuró el rendido por el «Círculo Profesional Universitario», que le ofreció un ponche de honor, al que concurrieron los señores doctor Miguel A. Gutiérrez, Luis Mestre, Ramón Peratt, Pitt, Acosta Recio, Rael, Portal, D'Jhong, Valdés Roig, Fontanills, Jáuregui, Medrano, Durruthy, Monteagudo, Ofalón, Ferrer, Delfín, Ortiz, Suárez, Betancourt, Saldise, Rodríguez Morejón y La Torre.**

Entre las demostraciones de afecto y simpatía tributadas al señor Max Borges, Secretario de Obras Públicas, en Oriente, se ha destacado la ofrecida por el Círculo de Profesionales, que preside el doctor Miguel A. Gutiérrez, cuya secretaría desempeña el doctor Luis Augusto Mestre: Asistieron casi todos los asociados y el personal que acompañaba al Secretario.

Ofreció el acto el Presidente del Colegio Provincial de Ingenieros, señor Ramón Queral, exponiendo los motivos de compañerismo que lo motivaban y el deseo que sentían de que permaneciera el señor Borges mucho tiempo al frente de la Secretaría, estimando que con ello se conseguiría un gran beneficio para los intereses generales del país, porque se le consideraba capaz de desarrollar la mayor actividad constructiva, necesaria para el alivio de la crisis económica que sufre el pueblo, por la terminación de la zafra.

Después hizo uso de la palabra el señor Borges, manifestando que la designación de que le hiciera objeto el señor Presidente de la República le había proporcionado tres grandes satisfacciones: disfrutar el alto honor que le brinda la oportunidad de servir a su país desde las esferas oficiales; la de legar a sus hijos ese título; y la de contribuir a impulsar las obras públicas que con tanta justicia reclaman los hijos de la región que vió nacer a los Céspedes y a los Maceo.

## COMERCIANTES E INDUSTRIALES DAN IDEAS PARA SOLUCIONAR LA CARENCIA DE LOS VETERINARIOS

Al exigir Sanidad certificado del cuero de una res, se ha podido comprobar que en muchos pequeños pueblos no hay profesionales. Se estudiará el problema planteado. Enferm...

El Presidente y Secretario de la Cámara Nacional de Comerciantes e Industriales han dirigido una comunicación al Secretario de Sanidad, doctor Zenón Zamora, exponiéndole las dificultades con que tropiezan los comerciantes en cueros para cumplir la Circular de la Dirección de Sanidad a todos los jefes locales exigiendo determinados requisitos a las fábricas de curtidos y tenerías.

Entre las disposiciones figura la de proveerse de un libro, que será legalizado oficialmente por el Jefe local de Sanidad respectivo, para anotar la procedencia y hierro preferente de los cueros que entren en los saladeros de la industria, acompañados del Certificado de un veterinario. Esto no se puede cumplir en los pueblos pequeños, en la mayoría de los cuales no hay veterinario, ni municipal, ni particular, siendo precisamente en esas pequeñas poblaciones donde proveen de cueros a las fábricas de curtidos o tenerías.

Sugiere la Cámara Nacional de Comerciantes e Industriales, para resolver el problema planteado, que se autorice al Jefe local de Sanidad o al Alcalde Municipal a reexpedir por su intervención los cueros al veterinario que radique donde esté la fábrica de curtidos o tenerías, para que dé fe y certifique.

El Jefe de la Sanidad estudiará este asunto, conjuntamente con el Director del ramo, esperándose queden complacidos los comerciantes e industriales sin que se violen las disposiciones vigentes.

**Enferma de cuidado la señora madre del doctor Barroso**

Grave dolencia retiene en cama desde hace días, a la distinguida dama Josefa Mensaque viuda de Barroso, madre amantísima del doctor Manuel Barroso, funcionario del Gabinete Nacional de Identificación y del señor Pedro Barroso, viejo y competente empleado de la Dirección de Sanidad.

Aunque el mal que aquella a la virtuosa dama es grave, esperamos, con el favor de Dios, recobre su salud perdida.

**Estado de las epidemias**

A doscientos veinticinco ascendía ayer el número de atacados de fiebre tifoidea en las seis provincias: 5,527 de paludismo y uno de polimielitis anterior aguda.

**18.762 expedientes**

Durante el primer trimestre del corriente año, la jefatura local de Sanidad de la Habana ha tramitado 18.762 expedientes, incluyendo los que han sido remitidos a los distintos jueces correccionales de la capital sobre ingeniería, limpieza de calles, acueductos, etc.

**Una Escuela Normal pide huesos humanos**

Ha recibido el Director de Sanidad una comunicación del Jefe local de Santiago de Cuba, transcribiéndose la recibida del Director de la Escuela Normal para Maestros de dicha ciudad, solicitando huesos del osario común del cementerio local, para que los alumnos puedan hacer estudios anatómicos.

### DETENIDO UN EXILADO A SU LEGADA A CUBA

El agente Rey Merodio, de la Sección de Investigaciones, procedió a la detención de José Naredo Vidal, de 28 años, doctor en pedagogía y vecino de Santa Catalina y Figueroa, por encontrarse reclamado por el Tribunal de Urgencia.

El señor Naredo se encontraba exilado en Miami, de donde regresó ayer en el vapor «Veragua», siendo detenido a su llegada.

El detenido ingresó en el vivac, a disposición del Tribunal que lo reclama.

## Está al resolverse la repatriación de indigentes hispanos

Una entrevista entre los Presidentes de los Centros y el Sub de Gobernación

Ayer tarde el Secretario de Gobernación, Coronel Amiel, dictó una resolución por la que designa al Subsecretario doctor Juan Rodríguez Pintado, para que precise la comisión que ha de estudiar y resolver, de acuerdo con los centros regionales españoles, la contribución que estos tienen asignada en el decreto 986 del año 1931, para la repatriación y establecimiento de los españoles fallos de trabajo que se encuentran en Cuba. En esta misma semana el doctor Rodríguez Pintado ha de reunirse con los presidentes de los referidos centros regionales para cambiar impresiones sobre el particular.

**Supervisor para la Cárcel de Camagüey**

A propuesta del Secretario de Gobernación, ha dictado decreto el Presidente de la República, designando al Teniente del Ejército Constitucional Guilermo Gómez Miranda, Supervisor de la Cárcel de Camagüey.

**Sucesos diversos reportados**

En Santiago de Cuba, fué asaltado por dos sujetos armados de revólver, el comerciante Néstor Rodríguez, el cual repelió la agresión, siendo apresados los asaltantes, que dijeron nombrarse Ricardo Martell y Manuel Ruiz Vega.

En Aguada de Pasajero, fuego pasto de las llamas tres casas y la fábrica de hielo, sin que se registraran desgracias personales. El hecho se estima casual.

## Se espera cobrar cien mil pesos en el mes de mayo por recibos expedidos a los subarrendadores de fincas urbanas

Para el día 18 será inaugurado el Campo Deportivo del Municipio. Designado un tesorero interino, por licencia del propietario. Firmados más de doscientos expedientes

El Alcalde Municipal, que concurrió ayer al Ayuntamiento en horas de la mañana, firmó más de doscientos expedientes sobre depósitos en firme que habrán de ingresar en la Tesorería, y que ascienden a más de veinte mil pesos.

**Se inaugurará el Campo Deportivo Municipal el próximo día 18**

Propónese el Dr. Beruff Mendieta inaugurar el Campo Deportivo Municipal el próximo día 18 del actual. Dicho Campo ha sido construído por la actividad que en el mismo ha demostrado el Secretario de la Administración Municipal Dr. Orosmán Viamontes.

Este Campo Deportivo se encuentra instalado en el Vedado, entre las calles 6 y 8, y 3 y 5, y puede asegurarse que de sus condiciones no existe ninguno en esta capital. En él se celebrarán juegos de base ball, basket y tennis intercolegiales, así como interprovinciales.

**Designado Evelio Aenllé Tesorero interino del Municipio**

El Alcalde Municipal ha designado al Sr. Evelio Aenllé, funcionario del Departamento de Tesorería, para que ocupe interinamente el cargo de Tesorero, por haberle concedido nuevamente licencia al Sr. Sebastián Repilado, que ocupa ese cargo en propiedad y que se encuentra delicado de salud desde hace algunos días.

El nuevo Tesorero Municipal ha comenzado —desde ayer por la tarde—a despachar los distintos asuntos que se encontraban pendientes de resolución, así como a firmar los cheques expedidos a nombre de los contratistas suministradores del Municipio, cuyo pago ha comenzado con perfecta regularidad.

**Cien mil pesos se cobrarán a los subarrendadores**

Durante el próximo mes de mayo, el Departamento de Impuesto Municipales pondrá al cobro recibos expedidos a los subarrendadores de fincas urbanas por valor de más de cien mil pesos, correspondientes al segundo, tercero y cuarto trimestre del actual ejercicio, y conforme señala la Ley de 15 de agosto de 1936, lo cual vendrá a aumentar en forma considerable las recaudaciones municipales.

**Aprobados tres gremios en sus repartos**

De conformidad con el informe elevado por el Jefe del Departamento de Impuestos Municipales, el Alcalde Dr. Beruff Mendieta, ha procedido a aprobar los repartos realizados entre los gremios de consignatarios de buques de travesía, droguerías y comisiones por Cuenta Ajena, por no existir protesta alguna entre esos contribuyentes municipales.

También por el Jefe del Negociado de Industria y Comercio, Dr. Armando del Calvo, se ha procedido a aplicar el artículo 88 de la Ley de Impuestos Municipales a los gremios de Almacenes de Coches, Tiendas de Peletería, Almacenes de Ferretería, sin consignar las cuotas de los que han presentado protesta por la distribución realizada.

**Doscientos expedientes de casas habitadas por sus dueños**

En horas de la tarde de ayer se reunieron los miembros que integran la Junta de Amillaramiento Municipal, presidida por el Jefe de Impuestos Sr. Manuel de Cárdenas, actuando de secretario el Sr. Tirso Díaz, quienes conocieron de doscientos expedientes de fincas urbanas que se encuentran habitadas por sus propietarios, para fijarles las evaluaciones. Al mismo tiempo, la Junta pudo conocer de distintos recursos presentados por dueños de casas, que protestan de la renta señalada, designándose delegados para que conozcan oportunamente de las rentas que deberán señalarse.

**Cerca de cinco mil pesos por convenios**

Por el Negociado de Bienes Embargados, el Jefe de Impuestos Municipales ha podido conocer que durante los tres últimos días han sido cobrados $4.901.14, por convenios celebrados entre el Municipio y deudores, los cuales han ingresado en la Tesorería Municipal.

**Cobrados 128 mil pesos en diez días Por Industria y Comercio**

El Jefe del Departamento de Impuestos Municipales ha tenido conocimiento de que por las taquillas recaudadoras del Ayuntamiento ha sido cobrada durante los diez días de plazo con bonificación por concepto del Cuarto Trimestre de Industria y Comercio, la suma de $128.156.23, contra $116.266.56, que se cobraron en el mismo plazo durante el Tercer Trimestre del propio ejercicio.

## La administración del acueducto de Camagüey ha logrado mejorar este mes la recaudación, según informes

El Secretario de la Legación japonesa hizo una visita al Jefe del Negociado de Construcciones de la Secretaría de Obras Públicas. Regresó ayer tarde el ingeniero Max Borges

**Regresó ayer el secretario de Obras Públicas**

Ayer al mediodía regresó de Santiago de Cuba, por la vía aérea, el secretario de Obras Públicas, señor Max Borges, acompañado del taquígrafo señor Saldises, trasladándose en seguida a Palacio a informar al señor Presidente de todo lo relacionado con la subasta celebrada en Oriente, el día anterior, y elevarle la documentación correspondiente.

Hoy llegarán los señores Gerardo Rodríguez Morejón y Octavio de la Torre, activo jefe del departamento de Publicidad, el primero, y fotógrafo oficial de Obras Públicas, el segundo.

**El secretario de la Legación Japonesa en Obras Públicas**

En horas de la mañana estuvo ayer en Obras Públicas el secretario de la Legación japonesa, quien visitó al distinguido ingeniero José G. Du Defaix, jefe del negociado de Construcciones Civiles y Militares, para darle las gracias por el álbum de fotografías de nuestros principales monumentos que, de acuerdo con el secretario de Obras Públicas, se confeccionó por el departamento Fotográfico, a petición de la comisión japonesa que estudia el proyecto conmemorativo del 2.600 aniversario de la fundación del Imperio japonés. Dicho álbum, con cubierta de chagren rojo, contiene veinticuatro fotografías de 8 por 10, y lleva una dedicatoria autógrafa del señor Secretario.

**El acueducto de Camagüey y sus mejoras**

Debido al impulso que se ha impreso por la actual Administración, va mejorando la recaudación del Acueducto de Camagüey. El pasado día 7 recaudó 1,115 pesos. Fueron decretados, según el informe rendido, el cierre de cuarenta y cinco servicios, y se promulgaron ocho embargos.

**Tanque para regar asfalto**

Adelantan los trabajos de reparación de la carretera de Tapaste a Jaruco, por Mendoza, esperándose su pronta terminación. Por la Secretaría se alquiló un tanque de regar asfalto, al contratista correspondiente, para contribuir a la más rápida ejecución de los trabajos.

**Inspección a las obras del puente «Najasa»**

Ha girado una inspección a las obras de construcción del puente «Najasa», el jefe interino del Distrito de Camagüey, ingeniero Fernández, encontrándose satisfecho de la actividad y eficiencia de los trabajos allí realizados.

## Fianzas por valor de diez mil pesos decomisadas por Comercio cumpliendo órdenes de los tribunales de justicia

Pasaron a engrosar los fondos de Jubilados y Pensionados. Movimiento de altos Jefes en esa Secretaría. Ya tomaron posesión los jefes de personal y bienes y el de Despacho

El doctor René Pérez Abreu, designado por el Presidente de la República para ocupar el cargo de Jefe de la Sección de Personal, Bienes y Cuentas de la Secretaría, tomó posesión ayer mañana en presencia de los altos funcionarios de esa dependencia. Sustituye el doctor Andreu al señor Rogelio Pina, que pasa a ocupar el cargo de Jefe del Negociado de Personal.

También tomó posesión del cargo de Jefe de Despacho de la Secretaría el señor Rafael Ramos Godínez, en sustitución del doctor Carlos Muñoz Hernández.

Igualmente juró su cargo el doctor Rodolfo Fernández Criado, que ha sido designado para cubrir la vacante de Letrado Consultor de la Secretaría de Comercio.

**Fianzas por valor de diez mil pesos, decomisadas**

El Juez de Instrucción de Palma Soriano notificó ayer a la Dirección de Seguros de la Secretaría de Comercio, que se ha incautado de la fianza de cinco mil pesos que en la causa 7 de 1936 prestó la Compañía «El Sol de Oriente, S.A.» para garantizar la libertad provisional del procesado en dicha causa.

Igualmente comunica el Juez de Instrucción de Santiago de Cuba que decomisó la póliza de fianza por valor de cinco mil pesos prestada por la compañía «La Alemana, S.A.» en la causa 1637 de 1935.

Estas dos fianzas que suman diez mil pesos pasarán a engrosar el fondo de Jubilaciones y Pensiones del Poder Judicial.

**Póliza de cuatro mil pesos para garantizar a un Corredor Notario Comercial**

La Compañía Cuban Fidelity Company, S. A., comunicó ayer en un escrito al Secretario de Comercio, a los efectos oportunos, que dicha entidad emitió una póliza por valor de cuatro mil pesos, a favor del señor Enrique Doy, para garantizar su actuación como Corredor Notario Comercial en la plaza de Cárdenas.

**Prórroga de quince días a una entidad mercantil**

La Dirección de Comercio ha concedido una prórroga de 15 días a la Compañía Operadora Mercantil, para que remita a la Secretaría del Ramo copia de la escritura de constitución.

**Recaudaciones aduaneras**

Los Administradores de las Aduanas de Cienfuegos, Sagua la Grande, Nueva Gerona, Baracoa, Mariel y Cárdenas, han reportado a la Sección de Estadísticas de la Secretaría de Comercio las recaudaciones obtenidas por las mismas durante el pasado mes de marzo, que son: la de Cienfuegos 1.528 pesos 67 centavos; la de Sagua la Grande, 2.382 pesos 29 centavos; la de Nueva Gerona 9.903 pesos 35 centavos; la de Baracoa 1.642 pesos 37 centavos; la del Mariel 102.514 pesos 66 centavos y la de Cárdenas 3.304 pesos 52 centavos.

**Marcas y Patentes**

Relación de marcas, nombres, rótulos, lemas y patentes que han sido presentados en la Secretaría de Comercio.

La Sucursal, rótulo, para distinguir su establecimiento en el giro de almacén de ferretería, presentado por Luis García Ortega, a nombre de Juan Sarabia y Cía., domiciliado en Holguín, Oriente.

—La India, renovación del certificado número 38.810, para distinguir helados, mantecados y cremas heladas y naturales, presentado por Benigno Pazos y García, establecido en la Habana.

—El Novator, rótulo, para distinguir preparaciones medicinales para los ojos y pomadas para los ojos. Presentado por Ricardo Moré, a nombre de The Murine Eye Remedy Company, domiciliado en Chicago. E. U. de América.

—Goldfinch, marca holandesa, para distinguir ginebra aromática, presentado por Ricardo Moré, a nombre de N. V. Herman Jansen, domiciliado en Schiendam, Holanda.

—Barrett, Renovación del certificado número 39.111, para distinguir gatos, cuchillería, máquinas, sus accesorias y repuestos, metales y piezas de metal fundido y forjado. Presentado por Ricardo Moré, a nombre de The Duff Norton Manufacturing Company, domiciliada en Pittsburgh, E. U. de América.

## El 75x100 de los empleos para los padres de familia

El Estado debe proteger así a los que tienen que sostener un hogar. Una petición hecha

El Jefe del Ejército Constitucional, coronel Fulgencio Batista, despachó ayer durante parte de la mañana, partiendo luego hacia una finca cercana a la Habana, en donde almorzó con varios amigos.

No se conoce quiénes fueron esos señores ni tampoco lo que hablaron.

**Con el Com. Mariné**

Una nutrida comisión de asociados a una nueva sociedad que se titulo Asociación de Madres y Padres de la República, se entrevistó a última hora de la tarde con el comandante Jaime Mariné, jefe de los ayudantes del coronel Batista.

Presidió la comisión el señor Octavio Guerra, presidente de ese nuevo organismo.

Más tarde cuando los citados comisionados abandonaron el despacho del Comandante, manifestaron que se habían organizado en asociación con el objeto de defender al niño y que habían llegado hasta el citado oficial con el fin de recabar el setenta y cinco por ciento de los empleados públicos para los hombres y mujeres que tengan familia.

El comandante Jaime Mariné tomó buena nota de los asuntos expuestos por los peticionarios y les prometió ocuparse del problema.

**Visita al Campamento**

Visitó ayer, en compañía de su esposa, la Ciudad Militar, el señor Edward H. Williams, Administrador Interventor del Condado de Wayne, en Detroit, que se encuentra de visita en la Habana.

Los citados señores fueron atendidos durante su visita por el señor R. C. Levy y por Pablo Alvarez de Cañas, compañero este último en la prensa.

## Protestan algunos congresistas de los Estados Unidos del plan Wallace sobre el refino de Cuba

Estudian las proposiciones de cañeros y remolacheros de los Estados Unidos. Contra el refino de Cuba están organizando una fuerte campaña. Detalles sobre el plan

WASHINGTON, abril 13. (AP).—Los representantes de Nueva Inglaterra protestaron hoy contra la proyectada importación de azúcar refino de Cuba, Hawaii y Puerto Rico.

La protesta, en forma de petición, fué presentada al presidente de la comisión de Agricultura, Mr. Jones, por el representante demócrata Mac Cormacp, de Massachusetts.

Los congresistas afirman en el documento que la prohibición de las importaciones del refino daría «abundante trabajo a los obreros actualmente ociosos en las refinerías de los estados de Georgia, Lousiana, Texas, California, Pennsylvania, Maryland, Massachusetts, New York y New Jersey. También, agregan, aumentarían el número de los brazos ocupados en las industrias del carbón, petróleo, textiles, papel y maderas, así como otras que suministran materiales a las refinerías de azúcar».

Los representantes de Nueva Inglaterra sostienen que la proposición prohibiendo la importación del refino «no sería injusta para Cuba, que ha prosperado con nuestra cuota y nuestra política arancelaria de 1934, ambas generosas».

**La comisión Azucarera de la Cámara de Representantes estudió las proposiciones de los cañeros y remolacheros de los Estados Unidos**

WASHINGTON, abril 13. (AP).—La comisión de Agricultura estudió hoy las proposiciones presentadas por los intereses remolacheros y cañeros de los Estados Unidos, contrarias a las sugestiones hechas recientemente por el secretario Wallace para la revisión de la nueva ley azucarera.

El representante por Colorado, mister Cummings, presidente de la comisión, dijo que espera que ésta termine mañana sus deliberaciones y entregue su informe al pleno de la comisión.

«Es probable que el proyecto sea modificado, tomando sugestiones de aquí y de allá», dijo Cummings.

Indicó que la comisión es partidaria de algunas de las recomendaciones de Mr. Wallace.

Los que abogan por los intereses de los cañeros y remolacheros continentales se oponen particularmente, dijo Cummings, a la proposición de Wallace para que se incluya en la cuota doméstica a Hawaii, Puerto Rico y las Islas Vírgenes.

Sus enmiendas restablecerían el sistema de cuotas propuesto en el proyecto original y limitarían la cantidad de azúcar refinado de las posesiones insulares. Wallace propone que a las islas se les permita embarcar sus cuotas completas en refino si lo desean.

Los intereses continentales también se oponen, agregó Cummings, a que se aumente la cuota de refino para Cuba. Declaran que la importación de azúcar para el consumo directo desde Cuba ha sido «un factor desmoralizador del mercado durante varios años».

Proponen que las cuotas se establezcan a base de crudos, dando a los remolacheros continentales 1.500.000 toneladas anuales, más el 29.78 del exceso sobre las necesidades básicas del consumo; a los productores de azúcar de caña, 260.000 toneladas, más el 7.92 por ciento del exceso; a las Filipinas la cantidad de crudos libre de derechos a que se refiere la ley de independencia; a Hawaii, 989 mil 726 toneladas; a Puerto Rico, 842 mil 611; a las Islas Vírgenes, 9.166; a Cuba, 1.948.091 y a los demás países extranjeros 26.965.

Las cuotas del refino se restringirían a las presentes para el consumo directo.

## CIERRE DE LOS VALORES EN LA BOLSA DE N. YORK

NEW YORK, abril 13.—El restablecimiento de los precios en Bolsa, iniciado ayer tras de publicarse los fallos referentes a la Ley Wagner en favor del «Nuevo Trato», se prolongó a la sesión de hoy, denotando las acciones firmeza y mayor actividad en amplio frente. En muchos casos, las alzas fueron cuantiosas, y el hecho de que la mejoría estuviera bien repartida por toda la lista, sumado el aumento de la actividad, fué indudablemente grato para quienes se hallan al alza.

No cabe duda que en la firmeza de hoy intervinieron nuevas compras de cubertura, pero la reiteración oficial de las seguridades dadas anteriormente de que no se avecina cambio alguno en la política monetaria del Gobierno de Washington, ni hay ninguno en estudio, tiene que haber sido interpretado favorablemente.

## SE CREE QUE SE HARA AMPLIA REORGANIZACION DEL GABINETE DE BELGICA

BRUSELAS, abril 13. Havas. El periódico «La Libre Belgique» anuncia que como consecuencia de la dimisión del ministro de Justicia, M. Bovesse, se operará una transformación completa de la nómina ministerial; sin embargo, las personas cuyos nombres se relacionaban en la combinación, han desmentido tales noticias.

Decíase que el ministro de Defensa, general Denis, se retiraría, que al de Economía se le daría una embajada acaso la de Moscú y que el de Transportes sería designado ministro en Holanda.

## *La Asociación de Telegrafistas de Cuba y nuestro Director*

Habana, Abril 9 de 1937.

Dr. José Ignacio Rivero,

Director del DIARIO DE LA MARINA, Ciudad.

Estimado Director:

La Asociación de Telegrafistas de Cuba, conociendo sus eficaces gestiones encaminadas a la conmutación de la pena de muerte recaída en nuestro compañero Pedro A. Pérez Péri, radiotelegrafista que prestaba sus servicios a bordo del «Mar Cantábrico», cuando fué capturado éste en aguas españolas, tiene el honor de dirigirse a usted, por este medio, cumpliendo lo acordado en reciente Junta Directiva, para participarle nuestro más profundo agradecimiento.

De usted, con la mayor consideración.

Vto. Bno. **Calixto Márquez**, Presidente. **Roberto Cano Guerra**, Secretario A.T.C.


## Notas de "El Encanto"

**DEL LYCEUM**

Mañana, jueves, a las 5.30 de la tarde, tendrá lugar en el LYCEUM, patrocinada por la Asociación Protectora del Preso, una interesante conferencia por el distinguido intelectual doctor José Chelala.

**NUESTRO CONCIERTO EXTRAORDINARIO DE HOY**

Esta noche, de 9 a 10, ofrece «El Encanto» un gran concierto extraordinario a cargo de la Orquesta de Concierto Encanto, bajo la dirección del maestro Arturo Bovi, y con la cooperación de valiosos elementos artísticos: Margarita Barroso, soprano; Mario Chané, tenor; L. Fernández, barítono, interpretando partes selectas de BOHEME, de Puccini. Figuran, además, en este programa, seis exquisitos números de orquesta. La presencia del Cav. Arturo Bovi en este concierto, con la cooperación de los notables artistas mencionados, basta por sí sola para dar a esta trasmisión una excepcional categoría artística. Estaciones COCO, de onda corta, en 6010 kc., y CMCF, de onda larga, en 810 kc. (Audiciones Transradiocubana, S. A.) El próximo viernes, a las 9, concierto por el gran guitarrista español don Regino Sainz de la Maza.

**GRAN DEMANDA DE LOCALIDADES PARA LA FIESTA DE LA MODA**

Es extraordinaria le demanda de localidades para la FIESTA DE LA MODA, que se celebrará el sábado 17, a las 5 p. m., en el Teatro Auditorium, y en la cual distinguidas y bellísimas señoras y Srtas. de nuestra mejor sociedad pasarán los modelos de verano de «El Encanto», bajo la dirección de Ana María Borrero, nuestra Directora de Modas. Los fondos que se recauden en esta fiesta serán donados íntegramente a la Beneficencia. Sugerimos a las personas que piensen asistir a esta fiesta benéfica, tan comentada en la Habana, se apresuren a adquirir sus localidades en el Departamento de Información de «El Encanto».

El jardín EL FENIX tiene a su cargo el decorado floral del escenario. El proyecto, y el excelente gusto de EL FENIX, nos permiten esperar una verdadera obra de arte.

**UNA OPINION DE EDISON**

«Yo—manifestó en cierta ocasión Edison—leo de todo: astronomía, física, química, música, ciencias sociales, revistas, diarios... Quiero estar al corriente de todo... Minuto por minuto debo seguir el progreso». Esta opinión de Edison refleja la inquietud intelectual de nuestra época. Por eso «El Encanto», servidor de un público intelectualmente preocupado ofrece, junto con las mejores revistas editadas en español y en inglés, los libros de mayor interés humano. Sección de Libros y Revistas, en la planta baja, por San Miguel y Galiano.

El Encanto



# 49 Aniversario de EL ENCANTO.

## Las telas de colores enteros juegan un rol importantísimo en la moda de verano.

¡Hay que prepararse para una larga temporada de calor! En su guardarropa de verano no pueden faltar, junto a los vestidos estampados, los vestidos de colores en los nuevos tejidos que son una maravilla de frescura y buen gusto y que tan importante papel juegan en la nueva moda lanzada en París. Como siempre, EL ENCANTO ha seleccionado para sus distinguidas clientes las más exquisitas novedades adoptadas por la capital de la moda.

*"ROMANO ANTÍLOPE", una seda especial para plisar y sacar hilos, de caída muy suave. Los colores de moda. La vara* **3.00**

*"CRESPÓN TUSOR PALERMO", una tela muy fresca y lindísima, de bellos dibujos. 10 colores de moda* **1.15**

*"CREPÉ ODULA", de suave calidad, completamente mate; una novedad solicitadísima para trajes de sport. 12 colores de novedad* **1.10**

*"CREPÉ MONIQUE", con aspecto de menuda redecilla, muy fresco y vaporoso, en todos los colores, a* **85c.**

*NIPES en todos los colores de verano* **1.00**

*MARQUISETTES de seda tan en boga* **1.60**

Y otras novedades tales como los bordados suizos y estampados sobre telas cuajas; los chiffones crouelés, para trajes de noche etc., de las cuales presentamos importantísimas colecciones, incluyendo los colores blanco y negro,

PLANTA BAJA.

El Encanto

El Departamento Postal servirá a usted cualquiera de los artículos anunciados.


M.E.C.D. 2016

9A SECCION

TELEFONOS:
Quejas . . . . . M-7911
A. Clasificados . M-7915

# DIARIO DE LA MARINA

TELEFONOS:
Dirección . . . . M-2856
Jefe de Redacción M-1287
Sección de Sports M-7912

9A SECCION

AÑO CV — EL PERIODICO MAS ANTIGUO DE CUBA — LA HABANA, MIERCOLES, 14 DE ABRIL DE 1937 — ACOGIDO A LA FRANQUICIA POSTAL — PAGINA TRECE

LA ACTUALIDAD

## El Día de Cienfuegos

Cienfuegos va a celebrar el centésimo octavo aniversario de su fundación. Así me lo comunica, en muy amable carta, mi ilustre amigo Dr. Pedro López Dorticós, insigne vocero de la vanguardia intelectual cienfuguera. Allí se juntarán, en un banquete, bajo la fraterna bandera del paisaje, todos los cienfuegueros dispersos por la Isla, que irán ese día a conmemorar el nacimiento de su ciudad natal. «Sentido del bandero —me dice López Dorticós—: Traerá recuerdos, juntarse un día para el servicio de la ciudad, desde dentro y desde fuera». No han de faltar en él fervientes brindis, en que han de cantar las glorias de Cienfuegos, que son tantas, sus valores y méritos, que son tan multiples y poderosos, y sus bellezas naturales, que son tan esplendidamente deleitosas, que no han de faltar, tampoco, en esos brindis, propósitos y planes y proyectos para el progreso ulterior de la ciudad, para aquella prosperidad que tanto merece y para estrechar y vigorizar la cohesión de todos los cienfuegueros. Ya, por lo mismo, hay una ocasión propicia para reforzar esa cohesión: el banquete que se celebrará el 22 de abril próximo, y que se repetirá el mismo día de los años. Y el mismo día se dará, también, una velada de aquellas que acostumbró dar Cienfuegos en sus días solemnes. En la de este año tendrá la palabra el doctor Emilio Roig de Leuchsenring, cuyo verbo fácil y culto ha sido aplaudido tantas veces en la ciudad cienfueguera, llena para nosotros de doce años de recuerdos imborrables.

Pero no queda en eso el programa del citado aniversario. En Cienfuegos hay un Ateneo —el de la Habana falleció por consunción económica— mantenido por el grupo siempre entusiasta y ungido de espiritualidad de los intelectuales cienfuegueros. Ese Ateneo tiene su Sección de Declamación. Y esa Sección de Declamación cuenta ya con artistas que pueden representar airosamente un drama o una comedia sin quedar a la zaga de los actores profesionales. Así lo demostraron el mencionado año. Y para que todo sea cienfueguero, representaron el drama «La Flor del Camino», de mi muerto y cotidianamente recordado amigo y compadre Julián Sanz, en la que puse yo también, mi pluma pecadora.

Desprendese de aquí que los cienfuegueros son siempre los mismos en sus virtudes. Saben mantener constantemente encendido el fuego sagrado del amor a su ciudad —tan bella, a la verdad, de ser amada— de la admiración a cuantos la han dignificado y prestigiado y de aquel culto intelectual y artístico que es el más peregrino y aristocrático tesoro de los pueblos.

Cienfuegos, una de las ciudades más ricas y más generosas de la Isla, ha pasado, como otras— más quizás que otras— sus vicisitudes y sus crisis económicas y políticas. No han logrado, sin embargo, esos contratiempos, que sus fervores por su ciudad hayan continuado vivos e intensos en medio de sus ciclones. No han detenido nada las peripecias y las adversidades la llama inextinta de su espiritualidad. Eso es, en el pueblo cienfuguero, inmanente e inmutable.

Ejemplo, digno a la verdad, de ser imitado. Entre las ciudades cubanas que nosotros hemos recorrido, tal vez no haya ninguna que supere a Cienfuegos en el noble orgullo que siente su pueblo de haber nacido allí; en el ansia de ser digno de ella y en el ardoroso anhelo de su superación. Ese es el secreto de todas sus vigorosas empresas, de todas sus vehemencias que llegan al apasionamiento noble y digno cuando la causa lo merece, y de ese poderoso instinto de cohesión que lo impulsa a unir en estrecha solidaridad a todos aquellos que constituyen su grande y gloriosa familia.

De ahí ha nacido el «Banquete Anual de los Cienfuegueros Ausentes» que será también «el Día de Cienfuegos».

León ICHASO

SUSCRIBASE Y ANUNCIESE EN EL «DIARIO DE LA MARINA»

# SE RECONOCE QUE FRANCO OBTUVO UN TRIUNFO DIPLOMATICO EN INGLATERRA

## FRANCO TIENE PRUEBAS DE QUE EN LAS ESCUELAS FRANCESAS DE AVIACION SE ADIESTRAN LOS PILOTOS PARA LOS ROJOS

### Unos doscientos pilotos se hallan en las varias escuelas francesas con el consentimiento del Gobierno

Esta información obtenida por el servicio secreto del Generalísimo Franco, con las pruebas correspondientes, viene a confirmar la publicada recientemente en Italia

SALAMANCA, abril 13. (The N. Y. Herald Tribune).—El servicio de espionaje del general Franco tiene en su poder las pruebas de que en las escuelas de aviación de Francia los futuros pilotos rojos españoles están recibiendo instrucciones con completo conocimiento y tolerancia del Gobierno galo. Esto vendría a confirmar las acusaciones hechas la pasada semana en el «Giornale d'Italia» por Virginio Gayda. Los nacionalistas aseguran que más de doscientos estudiantes de aviación han sido enviados a esas escuelas francesas por el Gobierno de Valencia.

Se dice que actualmente hay treinta pilotos en las escuelas de aviación de la Agencia de Francia, diez en la escuela de Potez, en Orly; veinticuatro en la Escuela de Turistas Aviadores, de Orly; treinta y seis en Meaux; treinta y ocho en Courommiers, y cincuenta y cinco en la Escuela de Hanriot, en Bourges. Todas estas escuelas de aviación están bajo el control del Gobierno galo.

Al empezar la guerra civil el Gobierno se incautó de todos los aviones comerciales en España, algunos de los cuales eran veloces y novísimos aeroplanos. Al principio de la lucha el Gobierno de Madrid tenía más de sesenta aviones a su disposición, y así pudo detener el avance de las fuerzas de Mola en el frente de Somosierra. Sin embargo, el Gobierno de Valencia carecía de suficientes pilotos. La superioridad de los aviadores de Franco fué pronto cosa evidente y aun el Ministro del Aire rojo, Indalecio Prieto, admitió esto.

Entonces Madrid ofreció grandes sueldos a los aviadores extranjeros para que se uniesen a su lado. Por otra parte Franco, desde los primeros días, contó con aviadores españoles, ya que los mejores pilotos españoles se unieron al movimiento fascista desde su comienzo.

Se cree que Rusia se dió pronto cuenta de la desesperada situación de las fuerzas aéreas gubernamentales y de acuerdo con los espías de Franco, grandes cargamentos de aviones y material, así como el envío de pilotos fueron hechos a los rojos españoles desde la Unión Soviética.

Se declara que los pilotos rusos pertenecen a las fuerzas aéreas militares rusas o han sido reclutados fuera de la Unión Soviética por organizaciones comunistas en varios países europeos, así como por otras organizaciones controladas por Moscú. Los pilotos rusos hechos prisioneros por los nacionalistas últimamente, dicen que luchaban en el lado de los gubernamentales por que recibieron órdenes de hacerlo así y ellos siempre obedecen las órdenes dadas.

Se dice que el primer material de aviación enviado por Rusia a los rojos era defectuoso y de pésima calidad, pero últimamente tipos modernos de aviones americanos han sido recibidos por el Gobierno de Valencia, entre ellos uno de tipo Martin, americano, construído en Rusia.

Cuando este avión apareció por primera vez para dar batalla a los aviones nacionalistas causó grave preocupación a los aviadores de Franco, porque el nuevo avión atacaba desde abajo, pero pronto idearon una manera efectiva de defenderse contra esa nueva táctica. Colocaron las ametralladoras en los aviones nacionalistas de tal manera que pudiesen ser disparadas desde el piso del fuselaje o de la cabina.

Los nacionalistas aseguran que desde el inicio de las hostilidades los rojos han perdido más de doscientos aviones, los que han tenido que ser reemplazados con otros comprados en Francia, México y Rusia. Aunque el vapor «Mar Cantábrico» fué capturado recientemente en el Golfo de Vizcaya, con un cargamento de aviones, otros con aviones de construcción americana llegaron desde México a Valencia y Barcelona y grandes aviones desmantelados fueron traídos por otros más pequeños, volando desde barcos rusos en alta mar hasta Valencia y Barcelona. Grandes aviones llegaron también volando directamente desde Rusia a territorio gubernamental Los aviones pequeños llegaron volando desde Francia o fueron transportados a través de la frontera francesa-catalana por tren y camiones. Finalmente, muchos aviones desmantelados llegaron por la vía Marítima a Barcelona y Valencia, siendo armados cerca de esas dos ciudades.

Los nacionalistas aseguran que técnicos rusos están dirigiendo las operaciones de armazón de esos aviones desmantelados. Añaden que ninguno de los voluntarios extranjeros de las brigadas internacionales que han caído en manos nacionalistas pudieron ver nunca los aeródromos militares de los rojos. Los pilotos y técnicos de aviación rusos permanecen completamente aislados de las tropas gubernamentales españolas, así como de los voluntarios extranjeros y guardan en el mayor secreto sus actividades en favor del Gobierno de Valencia.

#### Indignación en Londres

LONDRES, abril 13. (The N. Y. Herald Tribune).—La negativa del Gobierno inglés a dar un paso decisivo en la cuestión creada por la decisión del general Franco de bloquear a Bilbao en la costa norte española, ha hecho estallar una crisis interna inglesa muy similar a la surgida con motivo de la agresión itala en Etiopía.

Tanto los diarios liberales como los laboristas se unen para fustigar implacablemente al Premier Baldwin por su declaración de que Inglaterra, en lugar de mantener sus derechos inalienables a dar escolta a sus barcos mercantes que llevan víveres a Bilbao, ha decidido evadir la cuestión ordenando a sus naves mercantes que permanezcan alejadas de Bilbao. El resentimiento contra esta decisión, que el gran diario liberal «Manchester Guardian» considera como una intervención inglesa en favor de los nacionalistas, ha aumentado por creerse aquí que Baldwin se mostró evasivo al alegar que la decisión se debía al miedo de que las bombas submarinas o los aviones nacionalistas pudiesen poner en peligro los barcos mercantes ingleses. Baldwin y su Secretario de Relaciones, Eden tendrán que defender su política ante la Cámara de los Comunes, de nuevo, mañana, cuando el líder de la oposición propondrá formalmente un voto de censura, diciendo que «esta Cámara, conociendo la declaración del Primer Ministro sobre la situación de Bilbao, deplora que el Gobierno de Su Majestad no haya dado protección a los barcos ingleses en sus misiones legales».

### Solicitan la libertad de 29 americanos presos en Francia

TOULOUSE, Francia, abril 13 (AP) El abogado de los 29 americanos presos por la policía francesa cuando intentaban entrar en España para ingresar en el ejército comunista, pidió hoy la libertad de sus clientes mediante la prestación de fianzas.

1 abogado Lucien Castan ha pedido que se fije en mil dólares la fianza de todos los americanos.

El juez que instruye la causa estuvo interrogando hoy a los procesados acerca de sus vidas y creencias políticas.

«La guerra española no nos interesa», dijeron. «Vinimos a Francia deseando ver el país, particularmente la región de los Pirineos».

También declararon que no han visitado ningún centro comunista ni socialista de Toulouse antes del arresto.

El IV aniversario de la subida al Poder del Canciller Hitler se celebró con gran brillantez en Vigo. En la parte superior del grabado se ve un aspecto de la reunión efectuada por la colonia alemana en dicha ciudad, y en la inferior los contingentes de «flechas» de la localidad en celebrada en el teatro «Rosalía Castro». la Plaza de Compostela para asistir a la fiesta patriótica

«LA ESPAÑA DE HOY»

## VUELVE EUROPA A UNA SITUACION INTERNACIONAL MUY DELICADA

Llevábamos unas semanas en que todo parecía indicar que Europa tendía a la calma relativa, y que el Comité de No-Intervención iba a conseguir algunos resultados; o, por lo menos, uno muy especial; el de evitar que los asuntos de España se compliquen hasta provocar una conflagración europea. De pronto, esa calma se ha roto, y entramos otra vez en una especie de vértigo peligrosísimo.

Después de la guerra etiópica, que contra la predicción de muchos fué una gran victoria militar y diplomática de Italia frente a Inglaterra, las relaciones entre estas dos potencias se agriaron en términos alarmantes. Tanto, que, según declaraciones de algunos diplomáticos muy bien informados, faltó un pelo para el estallido de la guerra. Fué el Imperio británico el primero en ceder. Se avino a lo sucedido, se resignó a la contrariedad etiópica, y comenzó a trabajar en la preparación del «gentlemen's agreement» en torno al problema del Mediterráneo. Con ese «acuerdo entre caballeros» Inglaterra e Italia dieron por zanjadas sus diferencias y comunicaron al mundo su propósito recíproco de salvar la paz de Europa. Poco ha durado la alegría y menos la tranquilidad.

Desde hace tres o cuatro semanas, la prensa de Londres empezó a reiterar sus ataques a Mussolini y al Gobierno italiano. Entre las invitaciones cursadas por el Gobierno británico para la coronación del Rey Jorge VI figuraba la del Negus, a quien la Corte inglesa sigue considerando, por lo visto, como soberano. No es para describir la irritación que este hecho ha causado en Roma. Tanto que el Duce ha resuelto no enviar a Londres un representante extraordinario de la Corona de Italia, y ordenó al Embajador que asista, sin más ceremonia ni protocolo, a las mencionadas fiestas de la coronación.

Así estaban las cosas cuando Mussolini emprendió su viaje a Libia. El genial dictador iba a visitar sus tierras imperiales y a presentarse a los musulmanes como su amigo y libertador. Las poblaciones musulmanas han entendido perfectamente la importancia del viaje mussoliniano. E Inglaterra, también.

Lo que hasta el viaje de Libia eran ataques más o menos enconados, se han convertido en injurias, denuestos e imprecaciones anti-italianas. No hay periódico de Londres que en una u otra forma no haya sacado la caja de los truenos. Además de los periódicos, toma parte en la campaña la red de estaciones de radio de Inglaterra; toma parte el clero, mediante un discurso del Arzobispo de Canterbury, jefe de la iglesia anglicana, y un sermón del deán de Winchester; y participa en la ofensiva hasta el elemento oficial, representado a estos efectos por el subsecretario de Negocios Extranjeros. La ofensiva marcha en toda regla. Mussolini llama en Roma a Sir Eric Drummond, Embajador de la Gran Bretaña y le entrega una enérgica nota de protesta. Grandi, Embajador italiano en Londres, aprovecha la primera ocasión para dar un verdadero puñetazo sobre la mesa. ¡Y qué puñetazo! «Ni un solo voluntario italiano se retirará de España antes de que la guerra haya terminado!—ha dicho Grandi en el Comité de No-Intervención—. A renglón seguido, Maisky, Embapador de los Soviets, formula una ruda declaración contra Italia. Grandi sube el tono por encima de todas sus declaraciones anteriores, y contesta: «Las palabras del Embajador ruso constituyen una provocación, y si no son retiradas, Italia dará la contestación merecida». Alemania, por medio de Von Ribentropp se adhiere diciendo que la actitud rusa es de una profunda hipocresía. Lo mismo dice Portugal. Y así se cierra la última sesión del Comité. Según dicen los periódicos ingleses, la emoción en Londres es enorme. No se habla de otra cosa. No se escribe sobre otro tema.

Pero, he aquí que —como he tenido oportunidad de explicar en crónicas anteriores—, mientras todo esto sucedía en el Comité de No-Intervención, mientras se cambiaban palabras aceradas entre Roma y Londres, se inicia la ofensiva de Guadalajara. Cuando el triunfo rotundo está al alcance de la mano, surgen los temporalazos que imposibilitan todo movimiento. Y da la casualidad de que el contraataque rojo, dentro del sector de Brihuega, alcanza a unas tropas en que figuraban voluntarios italianos inscritos en la Legión Extranjera. El incidente militar no tiene mayor alcance. Equivale a un tanto perdido en un partido de pelota. Sin embargo, la prensa de Londres, haciendo de alta-voz, concede al episodio local de Brihuega —detención transitoria de la ofensiva nacional— una importancia desmesurada, y ladinamente lo interpreta como una «derrota catastrófica de las tropas italianas en España». Para hacer más patente la intención de la campaña, agregan los comentaristas británicos que allí donde no había más que soldados o voluntarios españoles, no había ocurrido absolutamente nada: los esfuerzos rojos se han estrellado: pero que, en cambio, las líneas han cedido en los sectores defendidos preferentemente por legionarios de nacionalidad italiana. El lector comprenderá perfectamente la malicia que hay en todo esto. En la Gran Guerra se daban a diario incidentes muchísimo más graves que el de Brihuega —que como digo, carece de importancia—, y el Alto Mando inglés no los tomaba como desastres. De otro lado, los periódicos londinenses razonan como si todo el Ejército de Italia hubiera quedado en evidencia, y esto es tan contrario a la verdad, indica tal afán de «hinchar el perro» y de sacar las cosas de quicio, que a las claras se nos revela como un propósito envenenado de injuriar a Italia y de desprestigiarla a los ojos de Europa.

Naturalmente, Mussolini, y con Mussolini todo el pueblo italiano tienen la sensibilidad muy a punto, y no parecen dispuestos a permitir, cruzados de brazos, que la campaña continúe. De ahí el tono de los periódicos de Italia; de ahí la protesta de Mussolini ante Sir Eric Drummond; de ahí las palabras de Grandi en Londres; de ahí que Italia, Alemania, Portugal y, por supuesto, España, se hallen hoy más decididas que nunca a ocupar su puesto y a plantear crudamente sus problemas.

Creo que, a la postre, Inglaterra cederá, y el Foreign Office aconsejará a la prensa más moderación. Entre otras razones, porque todavía no tiene Inglaterra la escuadra que necesita. La tendrá dentro de algún tiempo. Hoy por hoy, los técnicos ingleses creen que el Imperio no está en condiciones de afrontar una guerra de consecuencias incalculables. El pueblo británico vive muy bien. Londres es la ciudad del mundo en que se gasta más dinero, las finanzas imperiales alcanzan un punto de esplendor, y no está en el ánimo imperial arriesgar toda esa felicidad a la carta de una guerra dudosa.

Por esto, y porque tampoco Francia —sus razones son otras— quiere la guerra en los momentos actuales, creo que la tensión producida en Londres disminuirá rápidamente, bajará al nivel de hace algunas semanas, y será posible reanudar, aunque no muy normalmente, el diálogo entre mister Eden y el conde Galeazzo Ciano.

Vuelvo a recordar aquellas memorables palabras de Garvin, el director del «Observer»: «España es el escenario político más terrible y peligroso que ha conocido el mundo desde 1914». Esto, que es una verdad como un templo, se olvida a ratos. Las grandes naciones de Europa fingen por lo menos, olvidarlo. De pronto, la realidad se encarga de recordárselo, dando formidables aldabonazos a las Cancillerías. Así ha sucedido ahora Tenemos planteado el problema de la retirada de voluntarios. Pero, ¿recuerda el lector que todos los pasados a España con destino al frente rojo no son ya extranjeros, pues se les consideró, hace varias semanas, con capacidad jurídica para adquirir la nacionalidad española?

Cada día se hace más evidente que nuestra guerra nacional es, en realidad, una guerra internacional. Si no hubieran intervenido milicias extranjeras —las primeras fueron las rojas—, si se hubiera dejado a los españoles solos, ya haría varios meses que el generalísimo Franco hubiese impuesto la paz a España entera. Pero, se llevaron al frente rojo de Madrid 30,000 extranjeros... Ahora toca Europa las consecuencias de aquello

Manuel AZNAR.

Marzo 23, 1937.

## La Prensa inglesa susten a opiniones diversas respecto a la actitud del Gobierno con sus barcos mercantes

Por tercera vez en once años, los Ministros británicos fueron citados para reunirse el domingo, viéndose en el caso de interrumpir su descanso para estudiar el asunto

Por JACK P. REEDE
(Corresponsal Especial del DIARIO DE LA MARINA)

LONDRES, abril 13. (Exclusivo).—Por tercera vez en los últimos once años, los ministros de Su Majestad Británica fueron llamados de sus hogares, donde pasaban los días de fiesta, para reunirse en sesión extraordinaria, en domingo, cuando el generalísimo Francisco Franco amenazó a los cuatro buques ingleses que llevaban víveres a Bilbao.

Los buques se habían refugiado en San Juan de Luz, esperando el resultado de la reunión del Gabinete.

Todo el día la gente estuvo agrupada frente al numero 10 de Downing Street, residencia oficial del Premier Baldwin, a la expectativa. Se creía que el poderoso dreadnought «Hood»—el más grande de los buques de Su Majestad—procedería a conducir a los cuatro mercantes a Bilbao. La mercancía no era contrabando y se corrían rumores de que la población bilbaína estaba sufriendo hambre. Era un acto de caridad humana, decían las gentes en la calle; «no se trata de un acto de intervención».

En dos ocasiones anteriores se había reunido el Gabinete en domingo durante los últimos once años. En 1926 duando estalló la huelga general, y en diciembre pasado, cuando el Rey abdicó su trono.

Todos los que tienen amigos o parientes en la escuadra estaban pendientes de la decisión del Ministerio. A la caída de la tarde, el portavoz oficial anunció que no se había tomado ninguna decisión especial. Los buques mercantes serían escoltados hasta dentro de las aguas territoriales de España, y allí quedarían por su cuenta y riesgo. La escuadra del general Franco, que se decía constaba de diez unidades, estaba preparada a hacer fuego contra los buques ingleses si éstos decidían penetrar el bloqueo.

La decisión del Ministerio fué considerada en los círculos diplomáticos como una victoria para el general Franco. Para el hombre de la calle, significaba que los diez buques del general español habían desafiado a la escuadra inglesa y que el Gobierno había decidido que la prudencia era preferible a la temeridad.

No hay duda que esta decisión del Almirantazgo ha debilitado su posición ante el pueblo, y se admite que el Almirantazgo no puede continuar jactándose de que protege el comercio inglés en los mares.

Ninguno de los ministros hizo declaraciones que hicieran luz sobre su decisión. Se contentaron con responder a una nota anterior del Gobierno de Valencia en la cual, según se alega, aquél le prometía a los Gobiernos de la Gran Bretaña y Francia ciertas concesiones, actualmente en manos de Italia y Alemania, a Francia e Inglaterra. El Gobierno, en su nota, que fué entregada a la prensa simultáneamente con la respuesta francesa, manifestaba que no podía aceptar la oferta por considerarla una violación del Pacto de 1912 con respecto a la soberanía de Marruecos.

El Gobierno ha sido censurado por algunos diarios—particularmente por el laborista «Daily Herald», que dice que esta nueva concesión del Gobierno, «lejos de alejar el espíritu de efervescencia, sirve sólo para envalentonar a los nacionalistas españoles».

El «Daily Mail», en cambio, encontró la decisión acertada, alegando que con ello el Gobierno demostraba que su promesa de no intervenir en la crisis española era una realidad.

LA MEJOR SASTRERIA A LA MEDIDA
LA CASA COFIÑO
SUPREMA GARANTIA
NEPTUNO 87. TEL. M. 2050.

Dr. ROSATI
DENTISTA
O-Reilly 67 — Tel. A 9422

CUIDADO con las IMITACIONES

TOS
CATARROS
BRONQUITIS
Solución Pautauberge
DE VENTA EN TODAS LAS FARMACIAS
DISTRIBUIDORES
E. ROELANDTS e HIJOS, S. A.
Presidente Zayas No. 20. Tel. M-2911. HABANA

Los NOMBRES de la TRAGEDIA

## Doña Margarita Nelken

La Baronesa de Orczy —de cuya pluma se escapó a la vida la Pimpinela Escarlata— pinta con sólo dos trazos en «El primer Sir Percy» a un personaje:

—Heemskerk no era más que un monstruo...

Y añade a estas palabras la razón:

—Era uno de esos monstruos que prefieren ver su patria a merced del extranjero, antes que la gobiernen compatriotas de opiniones religiosas o de opiniones políticas que estén en desacuerdo con las suyas.

Conozco «El primer Sir Percy» por una pasadera traducción. Recoge este pensamiento la página 35, y en la portada se hace esta advertencia:

—La traducción, de Margarita Nelken...

¿Cuándo apareció esta obra...? ¿Cuándo la aprovechó esta Editorial...? ¿Cuándo se tradujo al castellano...? No me importa: no lo sé... Yo divido la historia, tan activa, de la señorita Nelken —señora o señorita, es lo de menos— en dos únicas etapas:

—Antes de sus magníficos abrigos... Después de sus magníficos abrigos...

Hay que poner en la primera etapa el pobre puñadito de pesetas que le dió esta traducción. Eran aquellos tiempos de conquista: se iba en caza de pan donde lo hubiera, incluso a editoriales que buscaban de una manera exclusiva el mercado católico español, con traducciones de Coulomb, de Orczy, de Aiqueperse y de Margan... Entonces, en Madrid era este el cuento:

—Esta Nelken es judía...

Judía...? No podía ser...?

Quizás cuando ella trabajaba así, trabajaba su padre, el señor Nelken, en otra empresa católica, dedicada a una intensa propaganda. He de decir que trabaja bien: era organizador y era tenaz. Dos buenas actividades, la de él y la de su hija, colaborando en el empeño augusto de extender sobre España la influencia de doctrinas de salud! Esta doctrina era una:

—Es un verdadero monstruo quien prefiere ver su patria a merced del extranjero...

Su patria...? Pero cuál patria..? Constaba del señor Nelken que llegara a Madrid, aún no hacía mucho, como emigrado alemán. Ninguna de las casas madrileñas a que se acercaba entonces le preguntaba el por qué...

—Y por qué salió usted de su país...? Qué hubo en su vida de ayer...? Cuál es el rumbo de su vida de hoy...?

Una desgracia quizás...? Una persecución? Una injusticia...? En él sólo se vió una inteligencia, que necesitaba apoyo. No sé que lo pagara malamente. Quien lo pagó malamente fué esta hija suya, que encontró en España profundo calor de hogar. No tenía patria: España se la dió. No tenía pan: España se lo dió. No tenía ambiente: España se lo dió...

Era judía en efecto: ni aún esta circunstancia fué motivo para que se la echara con el pie. La hospitalidad de España aún le abrió su palacio a la judía... Mientras que se quedaban a la puerta, lacias de angustia, y aún a veces de hambre, mujeres españolas de prestigio, todas fibra de raza y alma de oro, entraba esta judía bravamente, en búsqueda de regalos... No había venido a vivir. Había venido a comer... Y mientras se quedaban a la puerta mujeres españolas de prestigio, todas fibras de raza y alma de oro, comió ella de todas partes, incluso de la misma dictadura...

España se lo dió todo: no tenía patria, ni pan, ni ambiente, ni trabajo, ni renombre... España se lo dió todo... Lo único que no le dió, porque ella no lo quiso recibir, fué un alma, que tampoco la tenía...!

Cuándo comenzó su engaño...? No comenzó: sin duda fué de siempre. Todas las situaciones en que estuvo —de editoriales, de prensa, de dictadura inclusive— sin duda que eran los tramos en que se agazapaba para actuar. Dentro del templo, judía: dentro de España, judía... Dentro de sus sueños mismos, judía, sobre todo y contra todos...

Sus sueños...? Uno: las pieles... Yo pienso que al pararse en esta frase del libro de Emmusca Orczy, sobre las bribonadas de los monstruos, debió pensar en las pieles de los grandes abrigos de las damas de nuestra aristocracia principal. Llevar un abrigo de esos...! Ser un residuo del Gheto, y convertirse de pronto en una dama tan rica...! Pero, ay, las traducciones no alcanzaban para esa transformación...! Entonces, qué había que hacer...?

Sencillamente, lo decía la frase: convertirse en un monstruo: nada más.

Y el abrigo de pieles llegó así...

El otro sueño, también: el sueño de vengar a toda costa, sobre todo y contra todos, el saberse de lleno, en cuerpo y alma, de condición de judía. Es una humillación inacabable, que se juzga abrumada de desdenes, y se torna repleta de rencores. Nacen de ella los odios en montón: suben de ella los vahos en tropel. Es cosa de tremendal, que inevitablemente esparce miasmas. Esto había que cobrárselo al destino, clavando a un Cristo a la Cruz. Y no dió esta mujer con otro Cristo, y arrastró a España al Calvario...!

«Monstruo»... Lo escribió su pluma. Ya tiene abrigos de pieles: ya consiguió las galas de los ricos, a costa del engaño de los pobres. Ya no hay pueblo español donde no exista sangre que ella hizo verter, fango que ella hizo extender, amarguras que ella hizo derramar... «Monstruo» que vendió a su patria... Pero este fué otro engaño lamentable: ella se hizo española por negocio, porque esto garantizaba cuando se presentara la ocasión, el que fuera una judía la que se presentara a darle el beso del Huerto de los Olivos.

C. CABAL.

## EN LOS ASTILLEROS DE CLYDE, EN GLASGOW, SE ANUNCIA UNA HUELGA

GLASGOW, Escocia, abril 13. AP. Los patronos han declarado por conducto de la Asociación de patronos constructores de buques, que se niegan a entrar en negociaciones con los gremios acerca de la huelga de trece mil aprendices hasta que estos vuelvan al trabajo.

Con este motivo los funcionarios de los gremios han anunciado que, como resultado de la actitud de los patronos, es seguro que el próximo viernes irán a la huelga de un día o más cien mil obreros de los astilleros de la Clydeside y de las empresas de ingenieros.

Los aprendices se encuentran en huelga desde hace varias semanas tratando de obtener un aumento de sueldo y mejoras en las condiciones del trabajo.

EL LIBRO DE MAYOR EXITO DEL MUNDO TRADUCIDO A TODOS LOS IDIOMAS!!

EL HOMBRE UN DESCONOCIDO
(LA INCOGNITA DEL HOMBRE)
por el
DR. ALEXIS CARREL

MAS DE 15 MILLONES DE EJEMPLARES VENDIDOS EN MENOS DE UN AÑO!!

El Dr. Carrel estudia en esta obra todos los problemas ligados a la existencia del hombre y mediante el profundo conocimiento que tiene de la fisiología, llega a establecer relaciones insospechadas entre el organismo humano y las formas sociales.

Es un gran libro de vulgarización que abre a la mente del pensador un sinnúmero de problemas de primera importancia moral.

Expone las trágicas consecuencias a que lleva al hombre la comodidad moderna. Investiga el medio para corregir la creciente neurosis que muestra la humanidad y que se patentiza en el número de locos y enfermos mentales que cada día pueblan la tierra con más abundancia.

La obra del Dr. Carrel nos enseña, estimula, orienta y ensancha los horizontes del pensamiento, siendo tan agradable su lectura que, al terminarla, se siente cierto pesar de que el libro no sea más extenso.

Precio del ejemplar en rústica .. .. .. .. .. .. .. .. .. .. .. $ 1.00

ATLAS GEOGRAFICO UNIVERSAL

EL ATLAS IDEAL PARA LA ESCUELA Y EL HOGAR, TANTO POR SU CONTENIDO COMO POR SU ECONOMIA

Contiene 33 páginas con distintos mapas en colores; 10 páginas con mapas en negro y 8 páginas con una copiosa información.

Aunque el texto está escrito en inglés, su consulta es sumamente fácil porque todos los nombres que aparecen en cada uno de los mapas están escritos en el idioma del país a que pertenecen.

Precio del ejemplar con cubierta en colores .. .. .. .. .. .. $ 0.50

¡¡¡UN LIBRO IDEAL PARA TODOS LOS HOGARES!!!

LA COCINA Y EL HOGAR
(Segunda edición aumentada y corregida)
por
DOLORES ALFONSO Y RODRIGUEZ
Profesora de la Escuela del Hogar de la Habana.

1,327 FORMULAS DE COCINA, CONFITERIA, REPOSTERIA, HELADOS Y BEBIDAS CASERAS TODAS EXPERIMENTADAS EN LA ESCUELA DEL HOGAR

El libro más práctico y completo que se ha publicado hasta la fecha, ofreciendo la ventaja sobre todos sus similares, el que tanto los alimentos, como sus condimentos pueden adquirirse fácilmente, nombrándolos con sus nombres conocidos en Cuba y las medidas que se recomiendan están indicadas por tazas o cucharadas corrientes.

Cualquier persona desconocedora en absoluto de la cocina puede preparar excelentes menús utilizando el libro LA COCINA Y EL HOGAR.

Para que nada le falte a este Manual, aparecen en el mismo innumerables Menús para almuerzos y comidas, con indicación del costo aproximado, de acuerdo con el número de personas para quienes ha de confeccionarse.

Edición ilustrada con varios fotograbados.

1 tomo en 4o. de 547 páginas, rústica .. .. .. .. .. .. .. .. $ 2.00

LA MODERNA POESIA
Apartado 605. — Habana.

LIBRERIA CERVANTES
Ave. Italia 62. Apartado 1115

M.E.C.D. 2016

# MAX BAER, FAVORITO 3 A 1 PARA LA PELEA DE MAÑANA EN INGLATERRA

## CENTRO GALLEGO Y JUVENTUD ASTURIANA SE PREPARAN PARA SU PROXIMO GRAN MACHT


Ingelmo

Satisfacción... de usar lo mejor

• Suave y cómodo por su esmerada fabricación; elegante por su modelaje exclusivo; de gran duración por la calidad insuperable de su piel.

$6.50

$8.00

De venta en peleterías y en la agencia central:

INGELMO

San Rafael y Consulado

AGENCIAS EN TODA LA ISLA


## FRISCH CREE QUE PUEDE JUGAR LOS GAMES ESTE AÑO

### Dice que está dispuesto a apostar que resiste cien desafíos de la temporada

Hablando acerca de la season de 1937, y la parte que él y su team esperan representar a través de toda la campaña, Frank Frisch manager y segunda base del San Luis Cardenales, ha dicho: Todos dicen que ya soy un viejo, pero yo haría una pequeña apuesta a que puedo tomar parte en 100 games».

Después de reflexionar el piloto de los Cardenales, hizo la apuesta comprometiéndose a jugar 90 games. Hoy, Branch Rickey, creador de la cadena de clubs de base ball y el hombre dinámico de la oficina de los Cardenales, predijo que los Pájaros Rojos ganarían el pennant este año. Pero me temo que el team tropieze con dificultades si Frisch insiste en jugar la segunda base.

Esto representa que los dos no marchan de acuerdo en este sentido, pues mientras el manager de los Cardenales, está planeando jugar su antigua posición como regular, el director de los negocios está firmemente convencido de que eso es un error. En pocas palabras él implica que los Cardenales tendrán un handicap en contra con Frankie en el line up. Al final será Frisch quien haga la decisión, porque en el field él es quien manda. El trabajo de Rickey termina, cuando pone el material en manos del manager. Y Frisch tiene hecha ya su decisión de tomar parte en tantos juegos como él pueda, y piensa que sean alrededor de noventa. Será interesante ver cómo se decide esta controversia. Como un observador, Rickey está convencido de que los días de Frisch como regular de un team de Liga Grande han terminado. Y Frisch como activo participante, está igualmente convencido de que él todavía es un punto vital en la máquina de los Cardenales.

Lo que dice Rickey, probablemente esté correcto, los jugadores son siempre los últimos en reconocer su insolvencia atlética. Rickey también dijo, que Frisch había cometido un error al jugar la temporada pasada. Los records demuestran que Frisch tomó parte en noventa y tres juegos y que no era ya la sombra del Relámpago de Fordham. Sólo bate 274, la marca más pobre, desde que se convirtió en regular en el Big Show. Y naturalmente, los records suelen ser mudos a la hora de aclarar el terreno que dejó de cubrir por la lentitud de sus piernas, el resultado inevitable de los años.

Es fácil predecir que Frisch quien vino a los Gigantes en el año 1919 procedente de Fordham, no lo va a hacer mejor este año, que el pasado. Las probabilidades son que él lo haga proporcionalmente peor. Eso demuestra que Rickey sabe lo que está diciendo y que Frisch, uno de los más grandes jugadores (cuando era joven) cambiará de idea antes de que sea tarde, dejándole el puesto a Stuart Martín un hombre joven y valioso jugador cuando está en forma. El año pasado lo tuvo malo. En un momento en que Mr. Rickey se sentía comunicativo alguien le preguntó como el creía que quedarían los teams de la Liga Nacional al finalizar la season de 1937. El, anteriormente había expresado que el contingente de los Cardenales le parecía bueno para ganar y lo que él pensaba de que Frisch jugara como regular.

«Los Cubs, serán el team a derrotar» dijo Mr. Rickey. «Creo que los Gigantes y Piratas darán mucha batalla. Sus conjuntos indican una gran pelea por el tercer lugar. Los Reds serán los leaders de la segunda división con los Bees (nee Braves) en sexto lugar, los Dodgers en séptimo y los Phillies en el sótano.

Versión al castellano por
**Joe Rodríguez PEREZ.**

## ENTRE CAZADORES

—Cosas que resaltaron.
—El sombrero de Madreña.
—Buenos premios para tiro.

El pasado domingo, con motivo de la inauguración de la temporada, fueron muchas las cosas que tuvo que destacar el repórter, y por eso que, a pesar de que ayer apareció una información más, del evento, no se hayan dicho todas las cosas que merecían el honor de la letra de molde. Aún están por decir las cosas que más llamaron la atención ese día, y esto es lo que nos proponemos decir a lo cimero de esta croniquita.

Las cosas que más llamaron la atención el domingo en la fiesta inaugural del Club de Cazadores del Cerro, fueron:

—La gorrita de heladero que lucía Thorwald Sánchez.

—La camisa color de sapo que lució Rodrigo Díaz.

—El uniforme de Tomás, que parecía un empleado de la Sinclair.

—El «botones» que colocó el doctor Oscar Ochotorena, debajo de la marquesina, para abrir las puertas de los autos.

—La serie de artefactos que utiliza Rodríguez Feo para tirar.

—El caminar como químico de Enríquez.

—Los zapatos aterciopelados del Dr Jorge Muñiz.

—El sombrero-trampa de Madreña.

—Los 25 platillos que rompió Julio Cadena en la primera tanda.

—Los 25 que rompió José María Cuervo en la segunda tanda.

—Y la habilidad del doctor Arturo Ojeda, con el trompo.

El señor Andrés Bustillo, el Director del Range de Revólver y Rifle nos visitó en la noche de ayer, para informarnos de lo siguiente:

La justa de rifle será el primer evento que se discutirá todos los domingos en lo adelante. Y después de esta justa, tendrá lugar la competencia de pistola.

El premio de rifle que se dejó de tirar el pasado domingo, se tirará el próximo sábado, a las tres, si se presentan cinco tiradores por lo menos.

El popular «Madreña» se apareció el domingo en el Club con un sombrero que si le quitan el ala y le ponen un cartón como base, tenemos una jaula para trasportar de un lado a otro, cualquier pajarito. Hizo tanto furor, que los chunguistas de buena ley acabaron por rompérselo. Si es verdad que se lo regalaron para que lo pusiera de moda... ¡Se lució!

Muy animada estuvo la cantina en los intervalos de las tiradas. En uno de ellos tuvimos oportunidad de ver a Solar haciendo cosas prodigiosas con un juego de naipes norteamericanos. Y los que más nos llamó la atención es que ese ismo muchacho que hace de los naipes lo que le da la gana, siempre lo hemos visto pasmando en el tapete verde.

Otro que hizo una serie de suertes fué Juan Arcilla (John Clay), amigo de Thorwald Sánchez. Por cierto que hizo una muy simpática. Cogió la palma de la mano de Joaquinito Ovies y le puso una pieza de diez centavos, encima le puso una de a centavo (de los prietos) y sobre estas dos monedas, una de veinte centavos. Con un lapicero dió tres golpecitos, al tercero, hizo que Joaquinito volteara en su mano, en la de Clay, las monedas, y había desaparecido la pieza de diez centavos. Por la noche, el pobre Joaquinito buscaba afanoso en sus bolsillos los diez centavos desaparecidos.

Juan Vázquez tiene en su casa los mejores y los más bonitos trofeos para premios. El lunes tuvimos oportunidad de ver preciosidades, como seguramente no se encontrarán en ningún otro lugar en la Habana. Y es un «tip» que damos a los señores amantes del tiro, para cuando tengan que donar un bonito premio.

No tienen más que hablar con el repórter.

## PEDRO GALIANA

Pedro Galiana, nuestro compañero en estas páginas deportivas se encuentra en cama con 39 de fiebre. Parece que es una afección grippal, de la que esperamos que salga bien cuanto antes.

Por esta causa no aparecen hoy sus interesantessecciones del «Cull Pen», en la que comenta con tanta eficiencia cuanto acontece en el base ball de las grandes ligas y «Amatuers Aces», en la que diariamente informa de todo cuanto acontece en el sector local de los aficionados.

Hacemos nuestros más fervientes votos por el total restablecimiento del querido compañero.

## GIRALDO HIERRO GANO SU LUCHA DE ANOCHE CON ALBERTO CAMPOS

Muy interesante resultó el programa de lucha libre celebrado en la noche de ayer sobre el escenario del teatro Alkázar. La lucha estelar de la noche, entre Gabino Camino, español y la Pantera Negra, resultó muy reñida, pero al final, como se esperaba, ganó el mejor, el negro. La sorpresa de la noche la dió el cubano Giraldo Hierro, venciendo al mexicano Alberto Campos.

En la lucha de los dos caballeros del ring, Felipe Romano y el húngaro Al Szasz, venció el primero.

## TONI CANZONERI VENCIO POR DECISION EN OCHO ROUNDS A F. WALLACE

NEW YORK, abril 13. (AP).—Tony Canzoneri, que fué campeón de los pesos ligeros, continuó con éxito su campaña de come-back, esta noche, venciendo por decisión en ocho rounds a Frankie Wallace, de Cleveland. Canzoneri pesó 132 y tres cuartos de libra y Wallace, 138 y un cuarto.


SPORTS DIARIO DE LA MARINA SPORTS

PAGINA CATORCE — LA HABANA, MIERCOLES, 14 DE ABRIL DE 1937 — AÑO CV


## EL "CINCH" DE LA TARDE HIPICA, LAURA S, PERDIO EN LA QUINTA COMPETENCIA

### Mereció el más bajo precio de los book-makers en la temporada, uno a cuatro, pero no cobró. Animada discusión entre dos amos de caballos. Cynara hizo una buena demostración

No entrando Pornella en la primera carrera de ayer, Lady Montreal no tenía problemas de consideración para anotarse la victoria en esa justa. Y así la yegua de los Alvarez, cuidadosamente guiada por Orlando Hernández para impedir una repetición de lo ocurrido en la anterior salida de este ejemplar cuando se abrió mucho al entrar en la recta y por esa razón perdió la competencia, marchó siempre con ventaja y fué el primero de los favoritos ganadores en la tarde.

Un final de alta espectacularidad fué el de la segunda carrera, on Lilia Turtule retirado de la justa, los book-makers instalaron favorito a Royal Guinea, concediendo precios abiertos a los otros ejemplares. La Guinea, que está impulsándose con mucha lentitud, a pesar de ser mejor en términos generales que el grupo, no parecía muy del agrado de los fanáticos, teniéndose en cuenta la distancia de la carrera.

Y los fanáticos escogieron distintos otros ejemplares, entre los cuales Edward D. por su velocidad inicial y porque los finalistas podían llegar tarde, como así ocurrió, fué objeto de no pocas apuestas.

**MUY UNIDOS**

Edward D se hizo de la punta, siendo perseguida por Foreign Lady, junto con la cual corrió más de un furlong, desprendiéndose el puntero de la rajona hija de Polymelian durante el recorrido de la curva lejana. Pero Observe en su primera salida de la temporada vino de atrás haciendo un buen esfuerzo y cuando parecía que Edward D. no podría perder la hija de On atch vino amenazando por fuera a gran tren.

No paró ahí la cosa, porque avanzaron también en ese momento Royal Guinea y Silento Monk por dentro del puntero, mientras Lady Huntington llevaba a cabo otro avance espectacular por fuera de Observe y así llegaron esos cinco animales juntos a la meta. Los jueces deliberaron un rato y por fin decidieron que había ganado Edward D, con Royal Guinea segundo, Observe tercero y Silent Monk cuarto. Lady Huntington finalizó tan cerca que algunos creyeron quetenía derecho a uno de los tres puestos principales.

**FINALISTA**

Cynara vino de atrás para matar a Trapshooter, que hizo una de las buenas demostraciones de la temporada. Cicero marcó la punta, pero es bien sabido que se arraja mucho y desistió antes de entrar en la recta. Por dentro hizo buen avance Leo B. pero fué superado por Trapshooter, que a su vez fué vencido por Cynara bajo fuerte monta de Pimienta.

Cherry Point era superior al grupo. Y ya dijimos ayer que con buen aprendiz debía ganar la cuarta. Así fué. Castell la sacó rápidamente de la gatera y después mantuvo a sus contrarios alejados en todo el viaje. Nico Fernández logró que Genial Edna desarrollara mayor velocidad inicial de la que suele demostrar esta yegua y por ello el pur sang de Friedlein logró el placé.

**SE CAYO EL «CINCH»**

Laura S. mereció de los book-makers el precio más bajo que se ha cotizado esta temporada. Uno a cuatro, demostrativo de la opinión que tenían esos señores del chance de la yegua de Díaz. Pero la hija de Strolling Player perdió. Carlos Martínez la sacó en punta, pero no marcó mucha ventaja .Después cuando Tom Jack se acercó se fué de nuevo la favorita, pero al retar Lucid en la curva lejana Laura S. se acható sin desarrollar su velocidad normal. Y fué pasada por la potranca de Gavidia.

Pero después que estaba perdida Laura S. vilvió, cosa realmente extraña en un animal que está completamente batido o se ha sentido de una extremidad.

**EL BAJO PESO**

El bajo peso influyó en el triunfo de Gooseneck en la sexta después que Camagüey y Hero Olga se habían quedado sin aire, compitiendo uno contra otro, Sholad entró por dentro en la recta y Brown Supinet, que fué llevada cuidadosamente para evitar que el peso le quitara chance, al principio no pudo contrarrestar el avance de Gooseneck con tan pocas libras como esta cargaba.

Zevstar fué otro favorito más ganador en la tarde, que pudo ser de grata recordación para cuantos siguen los caballos de forma. La yegua de Leonardo Pérez no tuvo «pase» como se dice en el argot hípico. Good Friday la persiguió durante todo el viaje, pero tuvo que conformarse con eso, perseguirla y finalizar en segundo lugar.

**PASES**

Se vuelve a avisar a cuantos dueños de caballos, trainers, jockeys y empleados que no han obtenido sus nuevos pases que los soliciten en la oficina de los altos del Grand Stand hoy de 9 a 12 y de 3 a5. Desde mañana, jueves, se exigirán esos nuevos pases en las puertas.

**TODAVIA**

Sabemos que está al terminarse la detallada y rigurosa investigación ordenada por los señores stewards en el caso de una denuncia presentada sobre un hecho desagradable ocurrido el martes 7 del actual en el paddock al ensillarse los caballos para la cuarta carrera.

A pesar de nuestras pesquisas, no hemos podido averiguar cuál será la decisión de los stewards, a causa del hermetismo en que se han encerrado hasta estos momentos.

**ANIMADA DISCUSION**

Después de la séptima carrera sostuvieron una animada discusión J. Díaz y J. A. Gavidia, dueños de Laura S. y Lucid respectivamente. Aunque estábamos a alguna distancia y estamos seguros que discutían los méritos de sus respectivos ejemplares citados, va que Díaz opina que su yegua le puede ganar a Lucid cada vez que ambos salgan a la pista.

Y Gavidia opina lo cnotrario. ¿A que no se deciden a jugarse la plata en un match race?


EN GRANDES BAZARES

VITI

CAMISAS


## TRES PARTIDOS DE EQUILIBRIO MAGNIFICO EN EL PROGRAMA DE ESTA NOCHE EN EL "H. MADRID"

### Ricardo contra Izaguirre en el match inicial. Carlos contra Gayarre en el partido intremedio. Dos grandes parejas en el último: Constante y Rementeria vs. Montes Menor y Uria

Ricardo e Izaguirre que se han medido últimamente en magníficos partidos, algunos de los cuales han llegado a la igualada trágica, vuelven esta noche a enfrentarse en una combinación que hace poco llegó a dicha igualada.

Vega acompañará al primero y Oscar será el auxiliar del segundo y como ambos muchachos están jugando muy bien en los cuadros alegres es de esperar que sean dos eficientes factores en el desarrollo de la lucha espectacular que espera a los fanáticos que acudirán esta noche a la función excelente que han preparado Ramiro y Comesaña para deleite de aquellos en la Bombonera del Habana-Madrid.

El segundo será otro partido de empuje. Con Carlos y Gayarre en los cuadros graves tiene que haber fortaleza en el partido de todos modos. Y si se considera que Sarmiento y Pascau serán los delanteros ya habrá una idea exacta de como ha de resultar ese combate.

Dos zagueros seguros, dos delanteros atacacadores, los cuatro en excelentes condiciones darán una batalla que será uno de los platos fuertes de la semana de pelota vasca que en el Palacete de Belacoain y Sitios se ofrece siempre interesante a sus asiduos concurrentes.

Para el último tendremos también batalla grande, Constante, muy subido de juego, comiéndose la pelota irá con Rementería mientras el Guajirito se verá acompañado del gran Uría, equiparándose así las fuerzas de este partido. Otro match exquisito.

**Habana-Madrid**

Primer partido a 25 tantos: Vega y Ricardo, blancos, contra Oscar e Izaguirre, azules. A sacar ambos del cuadro catorce y medio.

Primera quiniela a 6 tantos: Vega, Ricardo, Oscar, Izaguirre, Carlos, Gayarre.

Segundo partido a 30 tantos: Sarmiento y Carlos, blancos, contra Pascau y Gayarre, azules. A sacar los primeros del catorce y los segundos del catorce y medio.

Segunda quiniela a 6 tantos: Sarmiento, Pascau, Constante, Rementería, Montes menor y Uría.

Tercer partido a 30 tntos: Constante y Rementería, blancos, contra Montes menor y Uría, azules. A sacar ambos del cuadro catorce y medio.

## GALLEGOS Y ASTURIANOS

### Un encuentro del que puede sacarse como modelo lo sensacional que es el futbol

**(Por «PETER»)**

Los aficionados al balompié, que es, sin discusión alguna, el deporte más emocionante que existe en el mundo entero, (1) están en vísperas de un gran acontecimiento. La cartelera del próximo domingo señala un choque entre las huestes de Fernando Rodríguez y las de José Tapia, ¡casi nada!, el choque de dos conjuntos balompédicos que siempre que se han enfrentado han dado las mejores demostraciones, y en cuyos encuentros unas veces parecen mejores los gallegos y otras los asturianos. Los «primos hermanos» cuidan mucho de su equipo de futbol, porque sus dirigentes, aunque cubanos aplatanados, son españoles acostumbrados a esa honrilla provinciana que tanto distingue a los hijos de la Península Ibérica, y por muchos atracones de ensalada de aguacate que cojan, y por muchas indigestiones que hayan cogido comiendo tasajo brujo con plátanos verdes asados, hay siempre un día que se acuerdan de la tierrina y gustan del caldo gallego los de Suevia y prefieren la fabada los de la región astur, para celebrar los triunfos en el campo deportivo. Cualquier triunfo de la Juventud sabe bien a sus aficionados, pero si es sobre el equipo del Centro Gallego, el entusiasmo llega al límite. Y viceversa pasa entre los supporters del team de los gallegos. En una ocasión estábamos en una «barra» tomando un plus y oímos a un galaico que le decía a un jugador del equipo: «Bueno, hoy tomamos otra copa de cerveza, este domingo no jugamos contra los asturianos. Pero la semana que entra, ya sabes, abstemio verdad para meterles media docena de goals».

Ese es el cachet de parciales de gallegos y asturianos. Por eso que cada vez que viene un choque entre Juventud Asturiana y Deportivo Centro Gallego, se revuelve el avispero de la afición, como antes sucedía igual con los choques de Hispano y Fortuna y como acontecía también en otros deportes entre Habana y Almendares, Vedado y Atlético, Army y Navy, Oxford y Cambridge. Es la tradición, la historia, que es de lo que viven Clubs y atletas y de lo que se alimentan los entusiastas aficionados, que siguen las sedas de un Club, con el mismo cariño y con igual constancia que se sigue a la mujer querida.

El deporte no es más que belleza y emoción. Y como lo último se produce en el contacto de dos potencias más o menos niveladas, y lo primero es potestad de los mejores, de los atletas más destacados, de aquellos que juegan con la pelota en sus pies, como el charro con la cuerda, creemos que el choque próximo de «toros» y «alacranes» nos va a proporcionar una tarde de esas en que se vive la vida, porque el corazón experimenta las más grandes sensaciones.

Siempre que juegan gallegos y alacranes, es un motivo para que, como dijimos ya, se revuelva el avispero, frase que como ninguna da la sensación del efecto que produce en la afición el anuncio de ese evento. Pero es el caso que el próximo domingo, cuando se vean frente a frente los gallegos y los asturianos, no sólo van a ver cuál de los dos grupos sale vencedor; en esta cuestión hay un motivo mucho más interesante que el de acumular dos puntos; hay, digámoslo así, por un lado, el de los asturianos, el deseo de mantenerse con chance de ganar el Campeonato, porque hay la creencia astur de que, pese a la amenaza gallega, el año que viene seguirá en el asta mayor de nuestros estadios, la misma bandera que ahora hay. Y por la otra parte, la de los gallegos, es doblemente interesante, pues con su triunfo, no sólo se afianzan en el lugar de honor que ostentan tan orgullosos, sino que, además, con ese triunfo sobre los toros, los dejan a éstos casi sin astas, para que no puedan embestir en lo que resta de justa.

Días pasados, hablando con Enriquito Fernández, uno de los equipiers de la edad de oro del futbolismo cubano, le preguntamos por qué motivo no asistía a los juegos de futbol. Nos contestó que ya no se jugaba como antes. Y puso en su cara la más risueña expresión para rememorar los tiempos en que se jugaba en la Bien Aparecida. Le hablamos entonces de lo que había sido el último choque de asturianos y gallegos, en el Stadium Tropical, y le dijimos: «Estate al tanto de cuando vuelvan a jugar Juventud y Centro Gallego, y date una escapada, que no te va a pesar, porque vas a recordar los tiempos aquellos de «osos» y «tigres». Y hacemos esta cita para que sirva de recordatorio al veterano goalkeeper del Fortuna, hoy convertido en «referee» de una de las organizaciones policíacas, y vaya a ver jugar futbol. Que puede que sufra en su fuero interno, viendo, por ejemplo, al gran Pipa, que ya no es ni regadera, pero en cambio conocerá otros pinos nuevos, Tuñas y Pedrito, del Centro Gallego y Juventud, respectivamente, que sin duda alguna serán, con otros muchos, los astros más refulgentes de nuestro cielo deportivo.

(1) Que lo digan, si no, los que presenciaron el último choque de Juventud y Centro Gallego.

## NUTRIDO ENTRY SE ESPERA PARA LAS JUSTAS DE TRACK SENIOR DE LA LIGA SOCIAL

### Muchos de nuestros mejores atletas han de ser vistos en acción defendiendo a las distintas sociedades que han de luchar en estas competencias. Atlético de Cuba es el favorito

Para los días 24 y 25 están señaladas las eliminaciones y finales de las pruebas senior de campo y pista de la Liga Social, en las cuales se espera un entry tan numeroso, o más, que en las justas junior de este mismo organismo efectuadas la semana pasada, con un total de 99 atletas inscritos, representando a siete clubs.

Las representaciones del Club Atlético de Cuba, C. D. Hacienda, Club Náutico de Varadero, Club Cubaneleco, Miramar Yacht Club, Villaclara Tennis Club y posiblemente la Universidad de la Habana, (que hay chance de que envíe a estas justas dos o tres hombres de los que ya están haciendo training en la pista del Stadium) serán contendientes en estos eventos, reuniendo este grupo de clubs bajo sus banderas, a los mejores atletas cubanos en las distintas competencias de campo y pista a efectuar.

Conrado Rodríguez, el rey de los sprinters cubanos, representará al Club Atlético de Cuba en estas justas, contando con Julio Navarro con un bonito número de atletas que han de defender al lado de Conrado los colores negri-anaranjados del Glorioso Atlético. Muy duro hay que trabajar para quitar la supremacía senior de track al Atlético, en la presente temporada, pues los boys de Navarro, que además de tener mucha calidad, están practicando desde hace tres meses, y tratarán de desquitarse la pérdida del field day junior, arrollando en esta ocasión.

Pero por su parte los demás teams que han de presentar todos ellos en sus filas más de un olímpico, y otro grupo de atletas que están en muy buena forma y que están haciendo buen training para estas competencias, no se han de quedar atras a la hora de la lucha, por lo que Navarro y los muchachos del Club Atlético han de sufrir algunos reveses antes de lograr el éxito final, si es que lo logran.

El Club San Carlos, a las órdenes de Mario Cuevas ha de presentar un fuerte grupo de atletas que han de dar mucha batalla en todos los momentos, en especial en los eventos de campo, que como en el junior, son el fuerte de este gran conjunto de muchachos. Cervantes, Oyarzún, Odeaga y el propio Cuevas encabezan este grupo, que además, ha de reunir a algunas otras caras conocidas de los fanáticos del track.

El Miramar, que tiene su fuerte en las carreras cortas también enviará su representación a estas competencias, y aunque no intente ganar en las mismas, sus hombres, encabezados por Antonetti y Rolly Reyes Gavilán, se han de hacer sentir en todos los momentos.

El Varadero, como todo lo que dirige Luis Estévez, es dinamismo, por lo que en estas competencias, tanto como en las junior han de ser factor de triunfo todos los muchachos que el Búfalo envíe a la pista o al campo, a luchar por el éxito final en cualquier evento.

Pérez Jaime y E. Pérez, han de ser los líderes máximos de este grupo.

El Cubaneleco, club que ha sido consistente ganador en todas las competencias deportivas últimamente efectuadas, también enviará su representación a estas pruebas. Ponce de León, de la Torre, y otro grupo pequeño de atletas ha de llevar la máxima representación del Club de la calle 17 en el Vedado.

El Villaclara Tennis Club, enviará también su representación a estas pruebas, y aunque sea pequeña será buena contando como líder de la misma a Rafael Pérez, el único cubano que ha logrado una marcada más de seis pies en el salto alto. Rafael que últimamente está trabajando mucho para estas competencias, tendrá entre sus compañeros de club, a Cándido González, uno de los lanzadores de Jabalina que nos representó en San Salvador.

Y la Universidad, que cuenta con un pequeño grupo de atletas que está practicando diariamente en el Stadium Caribe, puede, aunque no hay nada seguro, sobre ello, que también envíe su representación a estas competencias.

**Belico Pichardo**

## VENCE EL J. M. GOMEZ A LAS REGALIAS EN UN GRAN MATCH: 6 POR 3

El pasado domingo día once, en los terrenos de Lawton Park, se efectuó un interesante juego de base ball entre los chicos de las Regalías y los simpáticos muchachos del colegio José M. Gómez, triunfando éstos últimos tras un formidable rally de 4 carreras en el séptimo inning.

La anotación final fué de seis carreras por tres.

Ambos teams fueron altamente celebrados por la magnífica demostración ofrecida, especialmente los chicos que dirige Angel Mira por el espíritu que hicieron gala, así como por sus espectaculares jugadas.

Roberto Cabrera, el brillante short stop, Eligio Barbería, José Menéndez, Manuel Trigo, Tomás Castellanos y Victorio Alvarez el glorioso paladín, recibieron muchos aplausos por sus brillantes performances tanto al bate como al campo. Estos pertenecen a los becados.

De los vencidos el catcher Argiielles y Napoleón fueron los más distinguidos en defensa de la causa de su club.

A continuación ofrecemos la anotación por entradas:

| | C. | H. | E. |
|---|---|---|---|
| J. M. Gómez . 000 100 401 | 6 | 10 | 3 |
| Regalías . . . 020 010 000 | 3 | 5 | 2 |

Baterías: J. M. Gómez: Trigo y Castellanos p, Carabia, c.
Regalías: Camiño y Díaz, p. Argiielles, c.


OMNIBUS

"LA CUBANA"

UNICOS EN CUBA CON CARROCERIAS DE ACERO Y CRISTALES INASTILLABLES

6 SALIDAS DIARIAS

TERMINAL EN HABANA: HOTEL NEW YORK. DRAGONES 16

(AL LADO DE LA CUBAN TELEPHONE)

TELEFONO A-7166

SALEN DE LA HABANA

4.30 A. M.—7.00 A. M.—12 M.—3 P. M.—6.30 P. M.—10.00 P. M.

LA SALIDA DE LAS 7.00 A. M. ES HASTA CAMAGUEY

LAS DEMAS DIRECTAS A SANTIAGO.


## EL RESULTADO DE LAS CARRERAS CELEBRADAS AYER

Dia 39 ABRIL 13 1937 Tiempo CLARO Track SLOW

ARRANCADAS DESDE "STALL GATE" (GATERA)

**376** ORIENTAL PARK, CUBA — PRIMERA CARRERA 5 Furlongs 4YO&Up — Premio $150 Reclamo

| Ind | Horses | W | PP | St | ¼ | ½ | ¾ | Str | Fin | Jockey | O |
|---|---|---|---|---|---|---|---|---|---|---|---|
| 340 2 | Lady Montreal | 109b | 6 | 2 | 1¼ | 1³ | 1⁴ | 1⁶ | | O H'rnandz | 7-10 |
| 325 | Miss McGluke | 109b | 2 | 3 | 4⁴ | 2¹½ | 2¹½ | 2nk | | C Martinez | 6½ |
| 296 | Fannie Lou | 109½ | 8 | 5 | 2¹ | 3½ | 4² | 3½ | | J Claege | 8 |
| 340 | Satin Shoes | 109 | 1 | 1 | 3¹ | 4¹ | 3¹ | 4² | | J Hidalgo | 6 |
| 319 | Black Vim | *104 | 4 | 4 | 7⁵ | 6½ | 5¹½ | 5² | | R Goicochea | 5 |
| 340 | Hydras | *109 | 3 | 7 | 6hd | 7⁸ | 6hd | 6½ | | I. Vidal | 15 |
| 340 | Nelson | 114 | 7 | 6 | 5¹ | 5² | 7²⁰ | 7²⁵ | | A Fernandz | 8 |
| 468 4 | Dr. Sullivan | M4b | 5 | 8 | 8 | 8 | 8 | 8 | | A F Martinz | 10 |

P 2:58 Off 3:02 Time 25 51 2-5 1:05 2-5

Valor $105—A Alvarez ch m 5 Balapate My Agnes Arrancada BUENA Gano FACIL Segundo BAJO LATIGO Lady Montreal supero al grupo desde la arrancada y nunca se vio en peligro Miss McGluke supero a Fannie Lou en la lucha final Satin Shoes corriendo junto al riel se debilito en las ultimas yardas Los demas fueron superados

Lady Montreal 3 20 2 40 2 20 Miss McGluke 3 40 3 00 Fannie 3

Precio de Reclamo Ganador $150

**377** ORIENTAL PARK, CUBA — SEGUNDA CARRERA 5 & 1-2 Furlongs 4YO&Up — Premio $150 Reclamo

| Ind | Horses | W | PP | St | ¼ | ½ | ¾ | Str | Fin | Jockey | O |
|---|---|---|---|---|---|---|---|---|---|---|---|
| 333 1 | Edward D. | 112b | 4 | 1 | 1hd | 1½ | 1½ | 1hd | | J Claege | 2½ |
| 368 3 1 | Royal Guinea | 112b | 7 | 7 | 6³ | 5½ | 5² | 2no | | E Pimienta | 1 |
| 533 1 | Observe | 107½b | 6 | 4 | 3¹½ | 3⁴ | 2¹ | 3no | | A Fernandz | 8 |
| 981 | Silent Monk | 112 | 3 | 5 | 4³ | 4² | 3² | 4no | | T Sanchez | 8 |
| 208 | Ldy Hunting'n | 107b | 1 | 3 | 8 | 7½ | 7⁵ | 5⁴ | | A F Martinz | 3 |
| 318 | Ulverston | 112 | 5 | 6 | 5hd | 6¹ | 6hd | 6³ | | J Gonzalez | 10 |
| 371 | Foreign Lady | 107b | 8 | 2 | 2³ | 2² | 4½ | 7³ | | J Hidalgo | 3½ |
| 347 | Gradivus | *107b | 2 | 8 | 7½ | 8 | 8 | 8½ | | F Posada | 12 |

P 3:27 Off 3:29 Time 24 8-5 50 4-5 1:12 2-5

Valor $105—Mrs M V Cooper b g 5 Blackwood—Lady Highbrow Arrancada BUENA Gano BAJO LATIGO Segundo IGUAL Edward D desarrollo buena velocidad desde el comienzo, se desprendio en la curva de Foreing Lady y duro lo preciso Royal Guinea se deslizo junto al riel y cerro llena de vigor Observe se debilito al final despues de lucir grandiosa en el diesciseis Lady Huntington entro muy despistada en la recta Edward D 7 00 3 60 3 20 Royal Guinea 3 60 2 60 Observe 4 60

Precio de Reclamo Ganador $200

**378** ORIENTAL PARK, CUBA — TERCERA CARRERA 6 Furlongs 3YO&Up — Premio $150 Reclamo

| Ind | Horses | W | PP | St | ¼ | ½ | ¾ | Str | Fin | Jockey | O |
|---|---|---|---|---|---|---|---|---|---|---|---|
| 344 | Cynara | 109 | 2 | 4 | 5hd | 6³ | 4² | 1½ | | E Pimienta | 3 |
| 374 | Trapshooter | 114 | 8 | 1 | 6½ | 3¹½ | 2¹½ | 2³ | | M Martinez | 10 |
| 333 | Leo B | 114b | 4 | 3 | 3³ | 4hd | 3hd | 3½ | | O H'rnandz | 3½ |
| 341 | Mary E | 107½b | 7 | 8 | 2¹ | 1hd | 1nk | 4⁵ | | A Fernandz | 6 |
| 349 2 | Black Chaff | *109b | 1 | 6 | 7¹ | 7² | 5½ | 5² | | E Castell | 2 |
| 344 | Julio Macaw | 114 | 3 | 7 | 8 | 8 | 8 | 6¹ | | A F Martinz | 4 |
| 334 | Par Wrack | 109b | 5 | 5 | 4½ | 5½ | 7hd | 7² | | J Hidalgo | 6 |
| 326 | Cicero | 114 | 6 | 2 | 1½ | 2¹ | 6½ | 8 | | A J Frnandz | 3 |

P 3:53 Off 3:57 Time 24 1-5 50 1-5 1:17 4-5

Valor $105—J Diaz ch m 7 Mad Hatter—Sky Blue Arrancada BUENA Gano BAJO LATIGO Segundo FACIL Cynara fue buscando posicion en la curva, avanzo con vigor en la recta y bajo el latigo dispuso de Trapshooter en los ultimos saltos Este corriendo por fuera en la curva dispuso de Mary E en el diesciseis y dio recia batalla Leo B fue afectado por factor Mary E mostro una mejoria

Cynara 8 80 4 20 3 40 Trapshooter 18 40 —— Leo B 4 20

Precio de Reclamo Ganador $300

**379** ORIENTAL PARK, CUBA — CUARTA CARRERA 5 & 1-2 Furlongs 3YO&Up — Premio $150 Reclamo

| Ind | Horses | W | PP | St | ¼ | ½ | ¾ | Str | Fin | Jockey | O |
|---|---|---|---|---|---|---|---|---|---|---|---|
| 342 3 | Cherry Point | *100 | 4 | 1 | 1¹ | 1³ | 1³ | 1⁴ | | E Castell | 3-2 |
| (357) | Genial Edna | 108 | 8 | 2 | 3hd | 3hd | 3¹½ | 2¾ | | A J Frnandz | 4 |
| 351 | Hope Loring | 112 | 1 | 3 | 2¹½ | 2½ | 2¹½ | 3³ | | A F Martinz | 4 |
| 345 | Nopartisan | 113b | 6 | 6 | 4¹½ | 4² | 4¹ | 4² | | O H'rnandz | 4 |
| 370 | Yangtse | *112b | 5 | 8 | 7⁵ | 7¹⁰ | 5³ | 5³ | | R Rega | 15 |
| 365 4 | Long Count | *103b | 3 | 4 | 6² | 6hd | 7⁵ | 6² | | M Quintero | 2 |
| 364 | Sing Sing | 117 | 7 | 5 | 5hd | 5¹½ | 6¹½ | 7⁴ | | A Fernandz | 10 |
| —— | Mary Ellen | *99 | 2 | 7 | 8 | 8 | 8 | 8 | | B Hacker | 10 |

P 4:23 Off 4:27 Time 24 2-5 50 1-5 1:09 3-5

Valor $120 Mrs. J C Stillman b m 8 Apex—Cerise II Arrancada BUENA Gano FACIL Segundo BAJO LATIGO Cherry Point vencio al field en la arrancada, rechazo el reto de Hope Loring y nunca fue amenazado Genial Edna perdio terreno en la curva y cerro llena de vigor para superar a Hope Loring al final Nonpartisan bien colocado en la curva no pudo mejorar en la recta (Precio de Reclamo Ganador $500)

Cherry Point 5 80 3 80 3 00 Genial Edna 5 60 2 40 Hope 2 80

DAILY DOUBLE—CYNARA y CHERRY POINT $19.20

**380** ORIENTAL PARK, CUBA — QUINTA CARRERA 1 Mile 3YO&Up — Premio Reclamo

| Ind | Horses | W | PP | St | ¼ | ½ | ¾ | Str | Fin | Jockey | O |
|---|---|---|---|---|---|---|---|---|---|---|---|
| 373 3 | Lucid | 102 | 5 | 5 | 4¹½ | 3² | 1½ | 1¹ | 1½ | A F Martinez | 4 |
| 359 3 | Tom Jack Jr. | 111 | 4 | 2 | 2nk | 2nk | 3³ | 3⁶ | 2¹½ | A Fernandz | 3 |
| 358 2 | Laura S. | 112 | 1 | 1 | 1² | 1½ | 2⁴ | 2⁵ | 3¹⁰ | C Martinez | 1-4 |
| 345 | Early Call | *102b | 3 | 3 | 3½ | 4¹ | 4¹² | 4²⁰ | 4³⁰ | E Castell | 3 |
| 361 | Donny Johnny | *102 | 2 | 4 | 5 | 5 | 5 | 5 | 5 | L Avila | 3¹ |

P 4:52 Off 4:54 Time 24 4-5 49 4-5 1:15 3-5 1:43 3-5

Valor $140 Mercedes Stable b f 4 Lucullite—Delia Arrancada BUENA Gano BAJO LATIGO Segundo IGUAL Lucid fue mejorando su posicion por fuera en la

# SE CIERRA MAÑANA EL PLAZO DE INSCRIPCION PARA LA JUSTA DE TENNIS

## ALMADA, OUTFIELDER DE LOS BOSTON RED SOX, RECIBIO UN FUERTE PELOTAZO EN LA CABEZA

SPORTS **DIARIO DE LA MARINA** SPORTS

AÑO CV — LA HABANA, MIERCOLES, 14 DE ABRIL DE 1937 — PAGINA QUINCE

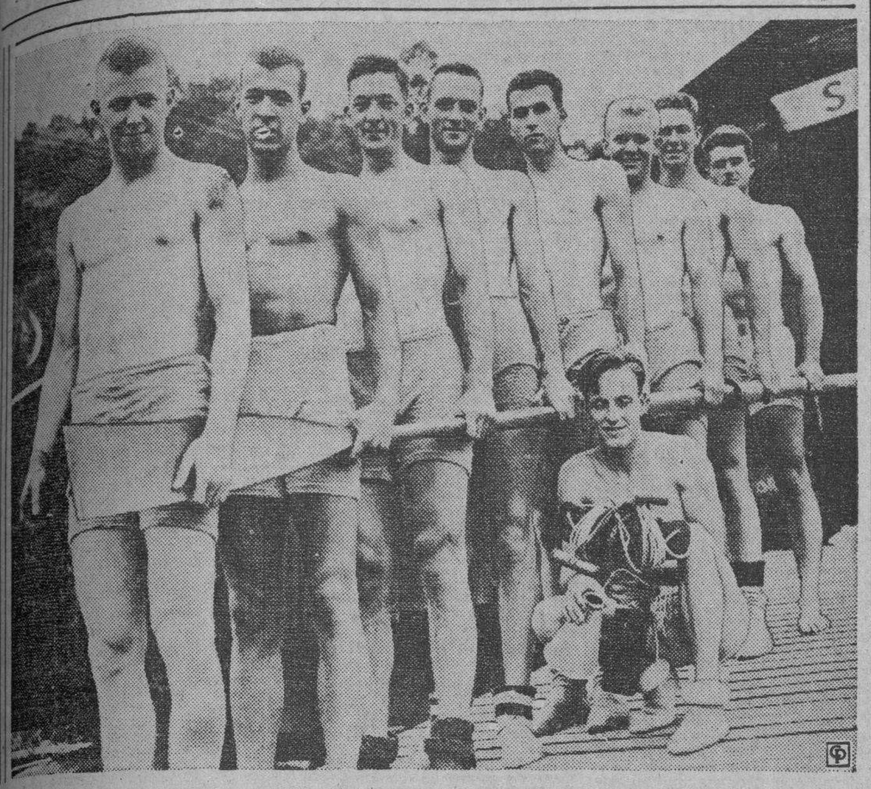

Este es un grupo de remeros del shell de Syracuse, que están entrenándose para las competencias que se han de celebrar en el río Hudson el día 22 de junio.

## A PICO Y ESPUELAS

**(Por Carlos M. del Calvo)**

—Hoy, Estebita en la Valla Habana.

—Mañana gran función con Luis González en la Valla Modelo, de Marianao.

—El viernes: Basilio y Martínez en La Habana y Chicho Vega en El Perico (Matanzas).

Hoy en la valla Habana, se celebra una grandiosa función a beneficio de Estebita Rodríguez, quien cuenta con el concurso de todos los galleros de la Capital. Por otra parte, su capataz, el Senador doctor Octavio Rivero, ha invitado para la misma a innumerables amistades de Pinar del Río y del Club Gallístico de la Habana.

—Mañana jueves 15, en la valla Cuba, celebran su beneficio los galleros Guillermo Herrera y Carlos Calzadilla.

—La valla Modelo de Marianao, celebra mañana una magnífica función que será estanqueada por Luis González.

—Mañana jueves habrá una gran función en Cabaiguán.

—El viernes 16 en la valla Habana se celebrará una gran fiesta a beneficio de Basilio el del Cotorro y del Sargento Daniel Martínez.

El mismo viernes 16, en Perico (Matanzas) será la fiesta de Chicho Vega, quien cuenta para hacerle frente a los visitantes, con doce pintos legítimos de los doctores Tato Vega y Cheo Arcocha, de Jagüey Grande.

Será una concentración de la Provincia y de muchos elementos de las Villas.

—El viernes 16, también en Camajuaní, celebran su beneficio «El Americano» y Tutelar Ferrer.

Los días 17 y 18 de abril se celebrarán grandes fiestas en la valla de San Juan y Martínez.

El domingo 18, en la valla Matanzas, de dicha ciudad, será la fiesta de los galleros del doctor Haedo, señores Enrique Mouriño y José González.

El martes 20, en la valla Nueva, de Ranchuelo, se dará una fiesta colosal que patrocina el señor Diego Trinidad, Presidente del Club Gallístico de la Habana, que irá al frente de una excursión con muchos gallos. También el día 20, en Guanajay, será la fiesta de Juan Ramírez.

El miércoles 21, en la valla Habana, será la función del Manco Bacallao, gallero de Adriano Delgado.

El día 23, en la valla del representante Cheo Ramos, en Artemisa, habrá una colosal función y su producto será destinado íntegramente a la adquisición de casas para los obreros.

—El sábado 24, en La Caridad, de la ciudad de Camagüey, ofrece su función el juez de aquella valla, señor Manuel Porro.

Esta fiesta resulta la más importante del año en esa provincia y este año tiene el aliciente de que de la República Dominicana vienen expresamente gallos para pelear en su fiesta.

—Ayer fué visita del Club Gallístico de la Habana el señor Felipe Valls, ex-representante oriental y actual dueño de la valla Oriente, de Santiago de Cuba.

El señor Valls departió con los señores Diego Trinidad y Pablo L. Pérez, presidente y tesorero del Club y acordaron que celebrarían una gran fiesta en su valla de Santiago de Cuba los días 5 y 6 del próximo mes a los que acudirán los miembros del Club con varios gallos para echarlos a cuarenta monedas.

Por tanto el señor Valls nos pidió que anunciáramos que la fiesta de los días 20 y 21 del corriente se suspendía y que en la fecha acordada por el Club, o séase los días 5 y 6 de mayo, serían las colosales funciones para las cuales se está preparando la provincia oriental que arde en deseos de recibir al Club Gallístico de la Habana y ver lidiar los famosos ejemplares de Diego Trinidad, Chichín Sierra, Eugenio Rodríguez, Benito Vega y otros más.

A esta excursión se le unirán por el camino muchos asociados que residen en otras provincias tales como Matanzas, Las Villas y Camagüey.

Seguiremos ofreciendo datos de esta grandiosa función.

## FALLANCA TIENE INVICTO EL TEAM DEL "DEPORTIVO"

En el último encuentro que jugó contra el Ateneo le ganó con anotación de 4 por 2

SANTA CLARA, Abril, 1937.—Manejase invicto en el actual campeonato de base-ball inter-social que se está celebrando en el Stadium **Trinidad y Hermano**, de esta ciudad, el club **Deportivo**, que comanda el que fuera una estrella en nuestro baseball profesional, Julián Pérez (Fallanca). En el último encuentro derrotó con anotación de cuatro por dos a los muchachos del **Ateneo**. También manejase en lugar preferente el fuerte team del **Vilaclara Tennis Club** que derrotó en una interesante fiesta de tenis a los **Profesionales** que se negaron a continuarán en el mencionado campeonato ante la dificultad de que sus players puedan practicar de vez que muchos de ellos forman sus respectivas profesionales en distintos pueblos.

He aquí los scores de estos últimos encuentros celebrados.

**DEPORTIVO**

| | V. | C. | H. | O. | A. | E |
|---|---|---|---|---|---|---|
| L. Simón, ss. | 4 | 1 | 2 | 2 | 2 | 1 |
| E. Esparza, 2b. | 5 | 0 | 1 | 0 | 1 | 1 |
| J. Ruiz, 3b. | 4 | 2 | 2 | 2 | 2 | 0 |
| E. Casañas, cf. | 3 | 0 | 0 | 2 | 0 | 0 |
| R. Pino, c. | 4 | 0 | 0 | 5 | 2 | 0 |
| L. González, 1b. | 3 | 0 | 2 | 10 | 1 | 1 |
| E. Ruiz, rf. | 5 | 0 | 0 | 3 | 0 | 0 |
| A. Figueroa, lf. | 3 | 0 | 0 | 3 | 0 | 0 |
| J. Carpio, p. | 4 | 1 | 1 | 0 | 2 | 1 |
| Totales | 33 | 4 | 8 | 27 | 10 | 4 |

**ATENEO**

| | V. | C. | H. | O. | A. | E |
|---|---|---|---|---|---|---|
| E. Pérez, cf. | 4 | 0 | 1 | 1 | 0 | 0 |
| E. Anchía, 3b. | 4 | 0 | 1 | 2 | 3 | 0 |
| L. Caroso, ss. c. | 4 | 0 | 0 | 6 | 1 | 1 |
| J. Asencio, p. | 4 | 0 | 0 | 0 | 4 | 0 |
| W. Valdés, c. ss. | 5 | 1 | 1 | 5 | 2 | 0 |
| E. Grau, lf. | 3 | 0 | 0 | 1 | 0 | 0 |
| L. Valdés, 2b. | 3 | 1 | 0 | 0 | 3 | 0 |
| M. Noy, 1b. | 4 | 0 | 1 | 11 | 0 | 1 |
| M. Caso, rf. | 3 | 0 | 0 | 1 | 0 | 0 |
| Totales | 32 | 2 | 4 | 27 | 13 | 2 |

**Anotación por entradas:**

| | | | |
|---|---|---|---|
| Deportivo | 001 | 100 | 02—4 |
| Ateneo | 000 | 200 | 00—2 |

**Sumario:**

Empujadores: A. Figueroa, J. González Esparza, J. Ruiz, U. Valdés, Noy. Three baggers: Anchía, E. Carpio, Noy. Sacrifice: Casañas. Bases robadas: W. Valdés, U. Valdés. Doubles plays: Asencio a Cardoso a Noy; J. González a J. Ruiz. Quedados en bases: Del Deportivo, 9; Del Ateneo, 7. Bases on balls: Por J. Carpio 3; Por A. Asencio, 4. Struck outs: Por J. Carpio, 5. Empujas a los pitchers: A Carpio, 4 y por A. Asencio, 8 y 4. Dead ball: Carpio a Grau; Asencio a J. Ruiz y a Casañas. Time: 2 horas. Umpires: R. Martínez (H); J. Abreu (B). Observador: En el 3ro. W. Valdés ocupó el ss., y Cardoso el catcher. Pitcher ganador: Carpio. Perdió: Asencio.

**Segundo juego.**

**V. TENNIS**

| | V. | C. | H. | O. | A. | E |
|---|---|---|---|---|---|---|
| N. Monteagudo, cf | 5 | 4 | 4 | 3 | 0 | 0 |
| O. Rodríguez, 3b | 6 | 1 | 1 | 1 | 4 | 1 |
| U. Corralvo, lf. | 5 | 3 | 4 | 2 | 0 | 0 |
| E. Anchía, c. | 5 | 2 | 1 | 3 | 1 | 1 |
| A. González, 1b. | 4 | 1 | 0 | 13 | 0 | 1 |
| M. González, rf. | 6 | 1 | 3 | 3 | 0 | 0 |
| M. García, ss. | 4 | 1 | 1 | 1 | 4 | 2 |
| Rafael Pérez, 2b. | 3 | 1 | 1 | 1 | 4 | 0 |
| E. Ugarte, p. | 5 | 2 | 0 | 0 | 3 | 0 |
| Moreno, 2b. | 2 | 2 | 2 | 0 | 1 | 0 |
| Totales | 47 | 18 | 17 | 27 | 12 | 3 |

**PROFESIONALES**

| | V. | C. | H. | O. | A. | E |
|---|---|---|---|---|---|---|
| Amores, cf. | 5 | 1 | 2 | 8 | 1 | 0 |
| Sarmiento, 2b. | 2 | 0 | 0 | 1 | 1 | 3 |
| J. Bru, ss p. lf. | 5 | 0 | 2 | 3 | 0 | 2 |
| R. Monzón, lf. | 5 | 0 | 1 | 2 | 0 | 0 |
| Reyes, c. | 4 | 2 | 1 | 3 | 1 | 0 |
| J. Martínez, 1b. | 4 | 2 | 1 | 3 | 0 | 0 |
| R. Jiménez, p. 3b. | 3 | 0 | 1 | 3 | 1 | 0 |
| J. Cereijo, rf. 2b. | 5 | 0 | 1 | 0 | 0 | 1 |
| R. Sarmiento, p. | 2 | 0 | 0 | 0 | 0 | 1 |
| Sam. Pérez, p. | 2 | 0 | 0 | 0 | 0 | 0 |
| E. Figueroa, rf. | 2 | 0 | 0 | 1 | 0 | 0 |
| E. Aguador, p. | 0 | 0 | 0 | 0 | 0 | 0 |
| Totales | 38 | 5 | 9 | 26 | 4 | 7 |

**Anotación por entradas:**

| | | | |
|---|---|---|---|
| Filadelfia T. Club | 110 | 060 | 361—18 |
| Profesionales | 110 | 002 | 001— 5 |

**Sumario:**

Empujadores: E. Corralvo 2; Anchía, C. González, 4; N. Monteagudo, E. Garte; A. González, O. Rodríguez 2; J. Bru, Cereijo 3. Three bagger: R. Martínez. Two baggers: O. Rodríguez; C. González; Moreno; Monzón. Sacrifice: Bru. Bases robadas: N. Monteagudo, 2; E. Corralvo 3; O. Rodríguez, 2; M. García, Peña. Double plays: M. García a Raf. Pérez a A. González. Quedados en bases: Del Tennis, 12; del Profesionales 12. Bases in balls: Por J. Ugarte 3; por Sarmiento 2; por Ram. Pérez 2; por Bru 1. Struck outs: Por J. Ugarte 3; por Ram. Pérez 1. Hits empujas a los pitchers: A Sarmiento 3 y 3 en 2 2-3. A Ram. Pérez, 7 y 7 en 3 1-3. A Bru, 2 y 1 en 1-3. A Aguador, 0 en 2-3. A Ugarte, 9 y 4 en 9 innings. Dead ball: J. Bru a Rab. Pérez y a Aguador; Sarmiento a O. Rodríguez. Time: 2 hrs. 40 mts. Umpires: I. Linares (H); R. Martínez (B). Anotador: A. Quesada Jr. Observaciones: En el 5o. Sam. Pérez entra al box por Sarmiento. En el 1o. E. Figueroa sustituye a Huergo y ocupa el rf., pasando Cereijo a 2b. En el 7o. Moreno entra por Raf. Pérez. En el 9o. P. J. Bru ocupa el box y Ram. Pérez el ss. En el 9o. Aguador entra por A. Jiménez Pino y ocupa el box, pasando Bru al lf. y Monzón a 3b. En el 9o. J. Ugarte fué out por regla. Pitcher ganador: J. Ugarte. Perdió: Sarmiento.

Machado. Corresponsal.

## CONQUISTA GLORIOSA DEL CAMPEONATO DE SABLE POR HERNANDEZ

Ricardito triunfó sin probar la derrota. Le dió fiera batalla Roberto Mañalich y también Francisco Cossío. A los reporters los vence la elección presidencial. Mucha esgrima y bravura

Ricardo Hernández el es campeón junior de Sable. Resultó vencedor derrotando a todos los finalistas. Hizo un juego agresivo, varonil. Parecía un gato en la plancha. Saltaba con agilidad asombrosa y no le tuvo miedo a la dura jornada que tenía por delante. No puso jamás en peligro su victoria a cero pérdida, con una actitud indecisa, ni se amilanó ante nada, ni ante nadie. Tenemos un gran sablista como campeón. Un verdadero sablista de Francia, donde quien hace sable no hace otra cosa. Aquí se va al sable porque tiramos espada y florete, porque tenemos nociones generales de esgrima y porque conocemos uno o dos golpes. Hay que ser sablista y nada más que sablista, como Pepe León, Salustiano Olózaga y Pedro Castell, para merecer un Campeonato.

La justa emocionó mucho al público. El sable es muy rudo, los tiradores muy agresivos y además tenían verdaderas ganas de vencer y dieron tremendos asaltos donde hubo amor propio, golpes violentos, pero dentro de esgrima, seguido de contorsiones por el dolor del zurriagazo, cosa que llevó a un entusiasmo delirante a la numerosa concurrencia. Pan y Circo, siempre amó el hombre de Roma y el de hoy.

Los finalistas fueron: Ricardo Hernández, Evelio Rodríguez Ortega, Ernesto Fonts, Roberto Mañalich y Francisco Cossío. ¡Buen grupo! Los vencidos valen tanto como los vencedores, porque allí se hizo esgrima de calidad y no es un vejamen ser derrotado por un sablista tan glorioso como Ricardo Hernández, que resultó el Campeón Junior; por Roberto Mañalich, que tuvo el segundo lugar; y por el Teniente Francisco Cossío, que resultó vencedor en tercer puesto.

Hubo una igualada entre Cossío y Mañalich a 3 victorias iguales. Decidió entonces el puesto de vice campeón, los tocados recibido. Mañalich venció porque recibió sólo 14 sablazos y Cossío recibió 15. La victoria fué estrecha.

El asalto más emocionante de la noche, fué la lucha enconada entre el Capitán Ricardo Hernández y el vice campeón Mañalich, discutiendo los honores del primer puesto. Los dos lucieron sus ágiles piernas. Son dos sablistas de avant, muy rápidos. Atacan muy bien marchando. Ricardo Hernández cambió por completo su esgrima. No usó el contrafilo. En cambio dió dos o tres paradas y ripostas, como relámpagos, que le aseguraron el triunfo. Se comprendía que Mañalich tenía muchas ganas de ganar y que hizo un verdadero esfuerzo para conseguirlo. Se pegó de duro y atacó de firme. ¡Pero el enemigo era algo serio! Además a Mañalich le dolía mucho la pierna, que la tiene lesionada desde el final de espada.

Cossío comenzó flojo y acabó de manera formidable. Parece que necesitó de alguna contrariedad o de una pequeña mortificación para dar la gran batalla que dió. En el asalto con el noticiero Evelio Rodríguez Ortega, no lució todo lo bien que él acostumbra. El noticiero se lo tragó a estocadas. Claro está que se repuso y dió dos o tres excelentes golpes de cuarta que puso en solfa al agresivo repórter. Como dijimos, la línea alta es el débil del Teniente y por allí lo atacaron.

Pero luego cuando peleó con Mañalich, dió un ataque sólido violento; pero de corrección impecable. Batió mucho por tercera y por cuarta y tocó de filo. El zurdo tuvo que atacarlo con flechas y atacando con riesgosos ataques con la hoja del contrario fuera, en guardia abierta. Aquello fué una verdadera riña, donde se discutió más que un premio, se discutió el prestigio de dos fuertes sablistas, cuya fama quedó asegurada desde ese momento. Asalto bonito y viril el de Cossío y Mañalich.

El asalto de Cossío con Ernesto Fonts, fué otra bonita jornada de esgrima. Una vez conquistó Cossío un tocado al atacar a su contrincante con una finta a la careta. Al acudir a la parada, Cossío pasa el sable y toca con un filo al costado. Muy bonito. Pero Cossío lo ataca de punta y lo coje en otra ocasión. El resto del asalto fué una cacería muy inteligente de golpes de tiempo, de parar usando la distancia y a veces fajándose muy duro, discutiendo en paradas y ripostas los puntos para el acto final.

Evelio Rodríguez vino muy cansado de las elecciones de los Repórters, donde estuvo sin dormir y escrutando las boletas hasta las cuatro de la mañana del día anterior. Por eso a veces se notaba cierta flojedad en su ataque. Como su triunfo dependía de su esgrima habitual de atacar sin tregua y a veces el cansancio lo venció, no estuvo tan brillante como la noche del sábado. Otras en cambio—cuando luchó con Cossío— sí atacó duro y con vigor y dió tan brillante asalto.

Por la misma causa de elecciones, no fué a la plancha el Campeón de Espada y Florete y vencedor de la semifinal de Sable, Diosdado del Pozo. Se dedicó, en cambio, a otra esgrima más peligrosa aunque más agradable: a un delicioso flirt con una bonita espectadora, que estaba cariacontecida porque no estaba su campeón discutiendo el premio.

La noche, en suma, fué de gran gala porque se hizo excelente esgrima.

La concurrencia fué muy distinguida: el Comandante Ramón Fonts; los Maestros Enrique Penabella, Leis Bacallao, Felipe Nardín y Jorge Agostini. Los amateurs Oscar Fonts, Ricardo Mira, Armando Loret de Mola, Antonio García Quirós y Rogelio Barata. El notable tirador de espada y florete, Gustavo Adolfo Bock. Los periodistas José Hernández Toraño, Atila Pérez de la Osa, Caamaño de Cárdenas, César Temes y Carlos Fernández Cabrera. El querido confrere Adolfo Fonst. Los distinguidos clubmen Juan José de la Riva, Vicente Real y Alfredo Benítez.

Actuaron de jueces, con la mejor buena fe y queriendo de veras acertar, los notables esgrimistas Mariano Vivanco, Edmundo Estrada, Pepe León, José Manuel González Prendes, Carlos Lamar y Eugenio Gárate.

Un elogio final para el maestro Enrique Penabella. Los dos Campeones son suyos. Tanto Diosdado del Pozo, vencedor de Florete y Espada, como Ricardo Hernández, son sus discípulos. Los repórters le darán al Maestro un homenaje para proclamarlo Constructor de Campeones y le entregarán una medalla conmemorativa.

Felicitamos también, a Leis Bacallao, por que él y aquel inolvidabe caballero y excelente Maestro Martínez Asencio, fueron los forjadores de ese formidable gladiador que se llama Francisco Cossío.

## ASTIGARRAGA Y MAGUREGUI vs. EGOZCUE Y GOITIA JUGARAN ESTA NOCHE EN EL PARTIDO ESTELAR DEL FRONTON JAI-ALAI

Ochoa jugando mucho ganó el segundo partido con Paco en la zaga Buen programa para hoy. Magníficas quinielas. Mucha concurrencia anoche en el Palacio de los Gritos

Lucio y Solá salieron victoriosos en el primer partido de anoche en el Jai Alai, que estuvo muy reñido hasta el tanto 20, en donde hicieron explosión Iturrino y Escarza, quedándose a todo reventar en 21.

La primera quiniela se la llevó Labat menor.

Salieron los azules en el segundo, viento en popa, eran ochoa y Paco la pareja del patio. Los hispanos vestían de azul, Egufbar e Ibarlucea. Los que lograron en la segunda «stanza» empatar a 14.

Después de esto los cubanos con más consistencia se subieron en forma hasta ponerse en 25 por 20. Todo porque tenían de vigilante de posta al «Mosquito», pero por esas cosas de la pelota, hubo algo de calambrina por parte de Ochoa y de Paco y por poco sobreviene una igualada, pues estuvieron a un punto de ella en varios momentos, hasta para la trágica, que no se consolidó porque Ibarlucea pifió un caramelo en la misma boca, quedándose en 28.

Aunque el partido no fué una gran cosa, puede decirse que Ochoa atacó y se defendió como nunca, mientras tanto Ibarlucea, que tiene mucha voluntad, en lugar de «cesta» tenía un «colador». El hombre sigue tan fuera de paso como el primer día.

La segunda quiniela fué de Recalde.

**ESTA NOCHE**

Para esta noche se ha podido combinar un buen programa:

**ESTA NOCHE (A LAS 8 Y MEDIA)**

**PRIMER PARTIDO, A 25 TANTOS:** Aguiar y Goyo, blancos, contra Millán y Barruetabeña, azules. A sacar ambos del cuadro 9 y medio, con ocho pelotas finas.

**PRIMERA QUINIELA, A 6 TANTOS:** Mendizábal, Egozcue, Argárate, Maguregui, Goitia y Astigarraga.

**SEGUNDO PARTIDO, A 30 TANTOS:** Astigaraga y Maguregui, blancos, contra Egozcue y Goitia, azules. A sacar ambos del cuadro 10, con ocho pelotas finas.

**SEGUNDA QUINIELA, A 6 TANTOS:** La Paz, Malluquiza, Vallejo menor, Iturriaga, Labat menor y Salazar.

**TERCER PARTIDO, A 30 TANTOS:** Vallejo menor e Iturriaga, blancos, contra Labat menor y Deva, azules. A sacar ambos del cuadro 10, con ocho pelotas finas.

**ANOCHE**

**PRIMER PARTIDO**

| | |
|---|---|
| Lucio y Solá, blancos | 25 |
| Iturrino y Escarza, azules | 21 |

Ganadores: BLANCOS.

**PRIMERA QUINIELA**

| | | |
|---|---|---|
| 1—Malluquiza | 0 | $ 9.41 |
| 2—Ochoa | 0 | 7.20 |
| 3—Ibarlucea | 0 | 12.24 |
| 4—Paco | 5 | 2.91 |
| 5—Egufbar | 0 | 4.08 |
| 6—Labat menor | 6 | 3.82 |

Ganador: LABAT menor. Pagó a:

**3.82**

**SEGUNDO PARTIDO**

| | |
|---|---|
| Egufbar e Ibarlucea, blancos. | 28 |
| Ochoa y Paco, azules | 30 |

Ganadores: AZULES.

**SEGUNDA QUINIELA**

| | | |
|---|---|---|
| 1—Iturriaga | 1 | $ 3.43 |
| 2—Recalde | 6 | 4.51 |
| 3—Goyo | 4 | 6.58 |
| 4—Garramiola | 0 | 7.90 |
| 5—Barutia | 5 | 3.51 |
| 6—Martín | 0 | 9.88 |

Ganador: RECALDE. Pagó a:

**4.51**

**TERCER PARTIDO**

| | |
|---|---|
| Martín y Alvarez, blancos | 30 |
| Recalde y Garramiola, azules. | 19 |

Ganadores: BLANCOS.

## MELO ARMADA, HAS RECIBIDO UN FUERTE PELOTAZO Y ESTA GRAVE EN EL HOSPITAL

Hurham, N. C. abril 13. (AP).—Mel Armada, right-fielder de los Red Sox del Boston, fué sacado hoy del terreno, cuando recibió un fuerte pelotazo en la cabeza. El lanzamiento fué hecho por el recluta lanzador del Cincinnati, Lloyd Moore.

El accidente ocurrió en el octavo inning del juego de exhibición entre esos dos teams.

Cuando Almada recibió el deadball cayó desplomado al suelo, y enseguida fué enviado en una ambulancia al hospital. Se cree que ha sido un caso grave.

VEASE más SPORTS en la página DIECISIETE

## GRAN INTERES EXISTE POR LA LID DE TENNIS

Zoila Rodríguez retorna a los courts para optar por el título nacional

Mañana quedará cerrado el plazo de inscripción para el Campeonato Nacional de Tennis, señalado para comenzar el próximo sábado en los courts del Vedado Tennis Club. Grande es el número de candidatos que este año discutirán en esa cercana competencia los títulos nacionales en el deporte de Tilden, siendo segro que, tras una larga ausencia del tennis, reaparezcan en nuestras canchas las bellas tennistas.

Entre estas últimas, se da como segura la reaparición de Zoila Rodríguez, ex-campeona nacional y una de las figuras más prestigiosas que ha tenido el deporte. Zoila, que se inició en los courts del Ferroviario, alcanzó renombre nacional y señaladas victorias sobre jugadoras extranjeras tras varías temporadas en que compitió frente a las más notables jugadoras del patio, incluyendo en este grupo a Nenetica García Longa, Lila Camacho, Raquel Aamírez y Estrella Hernández de Essrig.

Fué jugando bajo la enseña del Loma Tennis Club que Zoila Rodríguez alcanzó sus más destacados triunfos, siendo su mayor timbre de orgullo deportivo el triunfo conquistado sobre Luz Rincón Gallardo, en el match final de la Copa Hidalgo, celebrada en la Habana, y que culminó, con esa victoria, en un resonante triunfo para las tennistas cubanas. En aquella serie, Zoila perdió contra María Tapia el primer día y el tercero venció a Luz Rincón Gallardo, ganando el match decisivo después que Lila Camacho había vencido a la campeona mexicana para empatar la competencia.

Otras jugadoras que veremos luchando en los courts del Vedado Tennis Club con motivo del Campeonato Nacional de Cuba, serán Margot Torriente de Rose, Elena de la Torriente de la Guardia, Celeste Gárate, Luisa Fernández Morell, Julia Morales, Margot Morera de Cabrera y otras muchas, incluyendo el debut de los campeonatos oficiales de varias jugadoras nuevas del Lawn Tennis Club, Vedado Tennis Club Miramar Yacht Club y Habana Yacht Club.

## HABANA-MADRID

**RESULTADO OFICIAL DE LA FUNCION CELEBRADA ANOCHE**

**PRIMER PARTIDO**

| | Tantos |
|---|---|
| Oscar y Vales, blancos | 16 |
| Unzueta y Bernal, azules | 25 |

Ganadores: AZULES.

**PRIMERA QUINIELA**

| | Tantos | Pagos |
|---|---|---|
| 1—Oscar | 4 | $1.77 |
| 2—Vales | 5 | 3.35 |
| 3—Unzueta | 6 | 3.35 |
| 4—Bernal | 2 | 1.50 |
| 5—Muñagorri | 5 | 4.31 |
| 6—Manjarrés | 4 | 3.35 |

Ganador: UNZUETA.

**SEGUNDO PARTIDO**

| | Tantos |
|---|---|
| Muñagorri y Carlos, blancos | 26 |
| Manjarrés y Aníbal, azules | 30 |

Ganadores: AZULES.

**SEGUNDA QUINIELA**

| | Tantos | Pagos |
|---|---|---|
| 1—Carlos | 3 | $2.35 |
| 2—Aníbal | 2 | 3.52 |
| 3—Federico | 6 | 2.51 |
| 4—Cubota | 0 | 1.60 |
| 5—Sarmiento | 3 | 2.07 |
| 6—Rementería | 0 | 7.05 |

Ganador: FEDERICO.

**TERCER PARTIDO**

| | Tantos |
|---|---|
| Federico y Cubota, blancos | 27 |
| Sarmientos y Rementería, azules | 30 |

Ganadores: AZULES.

## DATOS DEL FIELD DAY DEL COLEGIO 'LA INMACULADA'

**Menores de 12 años**

**Carrera de 25 mctros:**

Silvia Sánchez, Conchita Alonso, Berta González Santos, Emma Gronlier, Elsa Casteleiro, Alicia Rodríguez.

**Carrera de 50 metros:**

Conchita Alonso, Elsa Casteleiro, Emma Gronlier, Bertha Adan, Juana Montero, Rita Linares.

**Carrera de 75 metros**

Silvia Sánchez, Bertha González Santos, Esther M. García, Olga Matalobos, Alicia Varas, Amparo Pallás.

**Carrera de Relevo:**

Team A: Silvia Sánchez, Bertha González, Elsa Casteleiro, Conchita Alonso.

Team B: Emma Gronlier, Esther García, Lily Rueda, Bertha Adán.

**Menores de 15 años**

**Carrera de 70 yardas con obstáculo (novatas)**

Luisa Adán, Lala Beguiristaín, Gertrudis Campanería, Gina Menéndez.

**Carrera de 70 yardas con obstáculo (oficial)**

Lydia Lazcano, Chela Rodríguez, Gloria Porro.

**Carrera de 50 metros**

Emilia Celaya, María Rosa Lorenzo, Chela Rodríguez, Bertha Madan, Ondina García, Margarita Echemendía.

**Carrera de 100 metros**

Chela Rodríguez, María Rosa Lorenzo, Victoria Vázquez, Ondina García, Margarita Echemendía.

**Carrera de 150 metros**

Gloria Porro, Pilar Gelot Emilia Celaya, Bertha Madan, Isabel Besteiro y Elena García.

**Salto largo**

Lydia Lazcano, Gloria Porro, Elena García, Emilia Celaya, Margarita Echemendía, Ondina García.

**Carrera de relevo**

Team A: Gloria Porro, Margarita Echemendía, Ondina García, Chela Rodríguez.

Team B: María Rosa Lorenzo, Lydia Lazcano, Marta Larrazábal, Luisa Adán.

**Menores de 18 años**

**Carrera de 80 metros con obstáculo**

María Poch. Tratará de romper el record Nacional.

**Carrera de 80 metros con obstáculo**

Rita Fundora, Antonia Poch.

**Carrera de 100 metros**

María Carballeira, Paquita Barnet, Josefina González, Lourdes Grau, Antonieta Quintero, Juana Mena.

**Carrera de 200 metros**

Isabel García, Juana Mena, Acacia Echazo, Susana Menéndez, Elba Sánchez, Paquita Barnet.

**Shot Put**

María de los Angeles García, Susana Menéndez, Elba Sánchez, Gloria de la Torre, Mirta Guzmeli, Paquita Barnet Libre: Gloria Moreira.

**Disco**

Susana Menéndez, Elba Sánchez, Gloria de la Torre, Mirta Guzmeli, Rita Fundora, Isabel García, Acacia Echaso, María Poch.

Libres: Gloria Moreira, Josefina Amiguet, Antonia Poch.

**Salto largo**

María Carballeira, Paquita Barnet, Josefina González, Antonieta Quintero, María Poch, Isabel García.

**Carrera de Relevo**

Team A. Victoria Vázquez, Antonia Quintero, María Carballeira, Josefina González.

Team B: Rita Fundora, María Poch, Elba Sánchez, Antonia Poch.

**Nombre y número de las atletas del Colegio de la Inmaculada que competirán el sábado 17 de abril**

Para más comodidad del público y jueces, las atletas llevarán en sus espaldas, bien visibles, números de gran tamaño, para su mejor identificación.

No. 1—Juana Mena
No. 2—Paquita Barnet
No. 3—Isabel García.
No. 4—Gertrudis Campanería
No. 5—Rita Fundora.
No. 6—Lala Beguiristaín
No. 9—Mirta Guzmeli
No. 8—Marta Larrazábal
No. 10—María Rosa Lorenzo
No. 11—Margot Echemendía.
No. 12—Gloria de la Torre.
No. 13—Gloria Moreira.
No. 14—Antonia Poch.
No. 15—Gloria Porro.
No. 16—Pilar Gelot.
No. 17—Gina Menéndez.
No. 18—Isabel Besteiro.
No. 19—Josefina González.
No. 20—Berta Adán.
No. 21—Chela Rodríguez.
No. 22—Emilia Celaya.
No. 23—Silvia Sánchez.
No. 24—Antonieta Quintero.
No. 25—Elba Sánchez.
No. 26—Conchita Alonso.
No. 27—Bertha González Santos.
No. 28—Emma Gronlier.
No. 29—Elsa Casteleiro.
No. 30—Ondina García.
No. 31—Alicia Rodríguez.
No. 32—Juana Montero
No. 33—María Poch.
No. 34—Luisa Adam.
No. 36—Josefina Amiguet.
No. 37—María Carballeira.
No. 38—Esther María García.
No. 39—Olga Matalobos.
No. 40—María de los A. García.
No. 41—Alicia Varas.
No. 42—Amparo Pallás.
No. 43—Lourdes Grau.
No. 4—Susana Menéndez.
No. 45—Victoria Vázquez.
No. 46—Elena García.
No. 47—Bertha Madan.
No. 48—Lydia Lazcano.
No. 49—Lily Rueda.
No. 55—Violeta Galindo.

**Jueces**

Que actuarán en el field day del colegio «La Inmaculada».

Despues del examen microscópico

«Si, no cabe duda alguna, el examen indica bien que aún hay "gono" y eso no dejo de sorprenderme después del tratamiento que Ud ho seguido. ¿Ha hecho Ud. con regularidad sus lavados con permanganato? — Si Doctor.

«Bueno pués, vamos á cambiar de hoy en adelante, tomará Ud. cada dia diez píldoras de Pagéol. Efectuaremos así una limpieza "de arriba paro abajo" Y dentro de algunos días estará Ud. tranquilo y curado. No tendrá Ud mas flujos ni ardores."

PAGÉOL

cura la blenorragia, la cistitis, y ablanda la próstata

Etb" Chatelain, (21 Gr" Premios), proveedores de los Hospitales de Paris. De venta en todas las farmacias.

Es un producto CHATELAIN LA MARCA DE CONFIANZA

## BENEFICENCIA Y DE LA SALLE JUGARAN MAÑANA

Game decisivo es el que ofrecen estos dos teams mañana por la tarde

Mañana por la tarde comenzando a la una y media se ha de ofrecer un gran doble encuentro de base ball intercolegial, correspondiente a la justa de menores de 18 años de la Federación Atlética Intercolegial que se efectuarán en el stadium de la Beneficencia, siendo el programa completo a desarrollar el siguiente.

Escolapios vs. Maristas.

Beneficencia vs. La Salle.

Los dos encuentros son muy interesantes, pues en el primero los boys de los Escolapios tienen de rivales a los Maristas y estos se juegan el último lugar de esta competencia en este match, en el cual se quedarán los Maristas si es que pierden y en el que pueden empatar con los guanabacoenses, si es que estos últimos salen perdedores y además los Maristas vencen en un game que tienen pendiente contra los Sallistas.

Ahora, antes de analizar el segundo encuentro a ofrecer mañana, vamos a dar a los lectores el estado de los clubs que es de sumo interés.

| | J. | G. | P. |
|---|---|---|---|
| Beneficencia | 5 | 4 | 1 |
| La Salle | 4 | 2 | 2 |
| Escolapios | 5 | 2 | 3 |
| Maristas | 4 | 1 | 3 |

De ganar los sallistas en el encuentro que tienen señalado para segunda hora contra los actuales líderes de la Casa de Beneficencia, se acercarían mucho a los boys de Diviñó, al extremo de que ganando un game que tienen pendiente contra los de los Maristas suspendido el domingo último, empatarían en el primer lugar contra los de la Beneficencia, al terminar el schedule, pues sólo restan por efectuar estos dos encuentros de que hablamos más arriba, y que se ofrecerán mañana y el juego Maristas-La Salle, suspendido el domingo.

## UN GRAN DOBLE JUEGO EN REGLA EL DOMINGO

El próximo domingo se efectuará en los terrenos de Regla un gran double header que seguramente llevarán a los terrenos del ultramarino pueblo, una de las más grandes concurrencias, pues en él han de competir cuatro de los teams más fuertes.

En el primer turno veremos al Fortuna, campeón de la Liga Nacional de Amateurs, contra el de la Academia Naval.

Y en segundo turno, el team de la Marina Constitucional contra el Regla.

Dos encuentros que han de resultar reñidoss.

Referee: Rafael de J. Iglesias.

Starter: Armando Barrientos.

Ordenador de carreras: Raúl Argüelles.

Jueces de llegada: Angel Aixalá, Octavio Lamas, Halley Franca, Félix Infiesta.

Jueces de Salto: Gustavo Lancís, Oscar Tellería, Isidro Ruíz.

Jueces de lanzamiento: Alberto Fernández, Wifredo Rodríguez, E. Cancio Bello.

Anotador: Belico Pichardo.

Inspectores: René Bonich, Gaspar Contreras, Camejo y Chomat.

Medidor de pista: Ricardo Morales, José Martell.

Médicos: doctores Adolfo Bock y José Canosa Varela.

Se ruega la más puntual asistencia a los señores Jueces, notificándoles que deben estar listos en sus puestos a la 1,45 p. m.

M.E.C.D. 2016

## ESTA TARDE A LAS SEIS ZARPARA EL «CUBA» CON DIRECCION A INGLATERRA

Para esta tarde a las seis tiene anunciada su salida el crucero de la Marina de Guerra Constitucional, «Cuba», que ha sido designado por el Gobierno para que represente a Cuba en la gran revista naval que se efectuará con motivo de la coronación del Rey de Inglaterra.

El crucero «Cuba» quedó ayer totalmente abastecido de vituallas y todos los menesteres para el viaje, habiendo cargado víveres para cuatro meses.

Los alimentos frescos son suficientes para llegar a Puerto Rico, donde será recargado el refrigerador con carnes y pescado para atender a las necesidades de la gran etapa que hará desde dicha isla hasta Funchal, donde tocará para tomar petróleo y luego ir a Lisboa, Plymouth, y, finalmente Londres.

El «Cuba» lleva un total de 176 personas a bordo, o sea, 173 tripulantes, incluyendo comandante, oficiales, clases y alistados, y 3 pasajeros, que son los periodistas José Caminero, J. García Gracia y el fotógrafo Emilio Molina.

### LA ELEVADA TEMPERATURA EJERCE INFLUENCIA EN LA CLASE DEL AZUCAR REFINO

CHAPEL HILL, North Caroline, abril 13. (AP.).—Hablando hoy ante la Sociedad Norteamericana de Química, William L. Owen y R. L. Mobley, de Batón Rouge, Luisiana, manifestaron qu ehabían hecho un importante descubrimiento acerca de la vitalidad de las bacterias que existen en las refinerías de azúcar, las cuales pueden infectar el producto, porque sobreviven al calor; consideran, por esto, que hay que proceder a la refinación en determinados períodos del año y a ciertas horas del día, evitando las tardes particularmente, pues ese es el momento en que se realiza el contagio; en el otoño también hay la posibilidad de la infección, mayor que en otra época cualquiera. Este inconveniente se manifiesta en los refinados, cuya calidad varía según las épocas de fabricación y conforme a los días y horas de la elaboración.

### Grave la situación de los rojos en Madrid

LONDRES, abril 13. (Exclusivo).—Los despachos recibidos por el «Daily Chronicle» de su corresponsal en Madrid indican que el ejército franquista está recibiendo gruesos refuerzos y que los soldados del Gobierno sufrieron hoy un revés serio al tratar de aislar las posiciones insurrectas dentro de la Ciudad Universitaria.

Dice que los ataques del Gobierno contra el Monte Garabita y el Cerro del Aguila, en la zona de la Casa de Campo, habían sido rechazados por los franquistas.

### Las fuerzas nacionalistas atacaron las líneas de los rojos en la Ciudad Universitaria

CON LOS NACIONALISTAS en las afueras de Madrid, abril 13. AP. —Las tropas nacionalistas atacaron hoy a los soldados del Gobierno, tratando de romper las fortificaciones rojas en el sector de la Ciudad Universitaria.

Los legionarios del general Andrés Saliquet destrozaron al enemigo en un ataque que éste intentó durante la noche y en el curso del cual se llegó al cuerpo a cuerpo.

Se usaron en ese combate los cuchillos de trinchera, que brillaban con los reflejos de la luz y cada vez que hacía explosión alguna granada, para contener los ataques de los milicianos.

Trescientos milicianos rojos fueron tendidos en un campo al noroeste de la capital por los proyectiles y los cuchillos de los franquistas.

## EL DIA 20 SE PUBLICARA LA DECLARACION FRANCO INGLESA SOBRE BELGICA

LONDRES, abril 13. Havas. Se cree que la declaración franco-británica sobre Bélgica se dará a la publicidad el día 20 de los corrientes, después de haber cambiado impresiones el ministro de Relaciones Exteriores belga, Spaak, con su colega inglés, Eden.

### EL HOMENAJE AL GENERAL EMILIO NUÑEZ

La Comisión que organiza el homenaje al general Emilio Núñez en el décimoquinto aniversario de sd fallecimiento el día 5 del entrante mes de marzo actúa eficazmente.

En el Consejo Nacional se han recibido adhesiones de todos los Consejos Territoriales y telegramas del comandante Juan Bautista Fernández de Cifuentes, del capitán Luis Vega Pérez, Presidente de la Delegación de Sagua la Grande; del coronel Luis Suárez, de Camagüey y muchos más.

La Comisión la componen el coronel Guillermo Schweyer, el comandante Plácido Hernández, el teniente Francisco González Iglesias y nuestro compañero Oswaldo Valdés de la Paz.

### Un concierto en el Auditorium

El negociado de Divulgación Artística y Cultural ha distribuído, entre los conservatorios de música y escuelas públicas, numerosas entradas para el concierto que ofrecerá el día 18 de los corrientes, en el teatro «Auditórium», la Orquesta Sinfónica de La Habana, uno de los conjuntos que subvenciona la Secretaría de Educación.

## DE SANTIAGO DE LAS VEGAS

Hemos recibido una atenta invitación del Sr. Máximo Solís Castillo, presidente de la sociedad «La Gloria», de esta ciudad, invitándonos, para la toma de posesión de la primera Directiva del Comité Conjunto de Sociedades de la Habana, que tendrá efecto en los salones de dicha sociedad, en la noche del próximo jueves 15 del actual, a las nueve de la noche.

Asistiremos a dicho acto, y le damos las gracias más expresivas por la fina invitación.

**El baile en Arroyo Naranjo el día 30**

La Sociedad de Propietarios y Vecinos de Arroyo Naranjo, prepara para la noche del viernes 30 del actual un grandioso baile en sus salones de la calle Real, el cual será amenizado por tres afamados conjuntos musicales.

El señor Vallejo, nos ha enviado atenta invitación.

Habrá, como siempre, un servicio de ómnibus especial durante toda la noche, por la Empresa La Especial, entre la Víbora y Santiago de las Vegas, para comodidad de los asistentes.

Daremos más detalles de este festival en nuestra próxima crónica.

**Leopoldito Velasco**

Gracioso chiquillo, hijo amantísimo de nuestra compañera María Teresa de Velasco, cronista social de este DIARIO, se encuentra muy mejorado de la dolencia que desde hace días viene padeciendo.

Con verdadero gusto deseamos anunciar su total restablecimiento.

**Manuel Percera.**

# HABANERAS

## LA MODA ACTUAL

### EL VERDADERO VALOR DE LOS PRODUCTOS

**Sonja Heine, la famosa patinadora escandinava que acaba de hacer su debut en la pantalla, está convencida de que el único específico para la belleza es el ejercicio y las costumbres sanas**

Tan lento ha sido el mejoramiento de los productos cosméticos para embellecer a la mujer que la mayor parte de nosotras no podemos darnos cuenta de lo que realmente ha sucedido en esta importantísima industria.

A veces nos preguntamos, ¿qué se habrá hecho de tal o cual loción que garantizaba según la etiqueta curar radical y permanentemente todos los trastornos habidos y por haber del cutis, el pelo, etcétera? Pues sencillamente que la empresa que lo producía fracasó debido a que sus competidores con muy sabia y astuta honradez lograron convencer a las mujeres crédulas de que no existen panaceas sino que cada producto sólo tiene una eficacia específica y limitada.

Por eso hoy día nosotras las mujeres sabemos indagar cuáles son los ingredientes de un cosmético y nos negamos —o debemos negarnos— a creer lo que dice la etiqueta hasta que lo hayamos probado y averiguado por qué tiene cierto efecto beneficioso. Generalmente podemos ahorrarnos la molestia de hacer la prueba si la etiqueta garantiza hacer milagros.

Este nuevo concepto del verdadero valor de los productos explica por qué no nos causa asombro si, por ejemplo, al pedir una crema para quitar las ojeras el dependiente nos aconseja que debemos, además, dormir lo suficiente o si al comprar un «específico» para el cutis se nos dice que no nos hará el menor efecto a menos que dejemos de tomar alimentos que nos hacen daño. La mujer ya de cierta edad que busca toda clase de lociones para convertirse de repente en una niña de quince años debe recordar que ni Ponce de León pudo dar con aquella famosa fuente cuyas aguas se decía daban eterna juventud. Así pues, debemos conservar siempre cierto escepticismo —un punto de vista puramente científico— y tener presente que la belleza, tanto como el embellecimiento, se basa en la buena salud.

### LA FIESTA DE LA MODA

Están ya ultimándose los preparativos para la exposición de modelos de verano que, dirigida por la exquisita Ana María Borrero, abrirá la estación con preciosos y elegantes conjuntos que servirán como una demostración más del gran gusto que reúnen todos los trabajos que salen de sus delicadas manos.

Este año esa exhibición, denominada **«La Fiesta de la Moda»**, servirá para ayudar a una obra benéfica como la Junta Piadosa de Maternidad y de la Casa de Beneficencia, cedida gustosamente por **El Encanto** al grupo de distinguidas damas que fueron a proponérselo.

Preciosos trajes de tarde y noche se admirarán en los gráciles cuerpos de señoritas del gran mundo, quienes en un marco de flores lucirán doblemente bellas y elegantes.

Las localidades para esta fiesta que revestirá los caracteres de un gran acontecimiento social pueden adquirirse en **El Encanto**, en un local adaptado expresamente que se encuentra en la planta baja del gran establecimiento al lado del de Información.

### SOMBREROS DE VERANO

Cuanto más vemos las modas para primavera más nos convencemos de su belleza afirmando que han de favorecer mucho y comprendemos el esfuerzo que se ha hecho para acentuar todo lo que es femenino y fino. Esto es tan verdad en cuanto a los vestidos como los sombreros. La moda presente es como debe ser para primavera y verano, llena de fantasía. No ha de tomarse demasiado en serio y decididamente nos ha de poner de buen humor. Con los sombreros tanto más sencillos se permite que la vista se extravíe, buscando algo de seriedad que llame la atención. No hay regla fija en lo que se ve. Los sombreros pueden ser muy pequeños o muy grandes. Un gran porcentaje se adornan con velo, pero este se usa más bien como adorno y no para cubrir la cara, porque los sombreros han de ser más bien caprichosos que convencionales.

Gran parte de ellos carecen de copa el cabello quedando completamente descubierto o cubierto solo con una bufanda o con flores; este es una idea para la que le gusta variar a menudo los sombreros sin gastar mucho, se puede comprar un sombrero bueno sin copa y una coleccion de pañolones según el color de los trajes. El pañuelo o bufanda pasa por dos ojales a los lados del ala siendo lo bastante grande para cubrir la cabeza.

Se hacen maravillas con los sombreritos redondos que allá llaman **doughnuts**. Un precioso modelo de este tipo era de paja áspera color natural con 4 vueltas de follaje que partían del **bandeau** debajo del ala y se unían delante sobre el pelo, donde terminaban con un ramito de flores. La misma combinación se usa para hacer el **bandeau** o tira que sujeta los sombreros de poca copa. Si continúa el furor por los adornos de flores la naturaleza se tendrá que convencer de que quieren competir con ella la imaginación e inventiva de los fabricantes. Hay no solo el cardo, narciso, iris, mimosa, lirios del valle, magnolias y camelias sirven para adornar los sombreros, sino muchas de ellas se ven en los vestidos, peinados y jarrones en las mesas.

### EL EMBELLECIMIENTO DE LOS OJOS

No basta tener ojos bellos cuando no se sabe cuidarlos y maquillarlos debidamente. Si una mujer joven no aprecia el valor del embellecimiento de los ojos, acertando con darles el color y la expresión que necesitan, no puede evitar que su belleza pase desapercibida, aún para aquellos que más cerca de ella se encuentran.

Los ojos hay que sombrearlos, después de empolvarse las mejillas, con la **Grasa Greta**, que viene en varios tonos, brindándole al rostro ese encanto seductor que tiene cuando se sombrea debidamente, ofreciendo el misterioso brillo que deben tener.

### SOBRE LA MUJER

Por linda y seductora que parezca
una buena mujer,
no me gusta mirarla, cuando grita
o quiere aparecer,
como airada y ferviente partidaria
de un hombre en la tribuna;
pués no me gusta verla descompuesta.
ni me gusta hombruna.

Me gusta seductora, dulce y llana,
y en dicha, sonriendo;
la quiero cariñosa y divertida,
nunca discutiendo;
Porque me apena verla como el hombre
en lucha material,
olvidándose, al fin, que en ella vive
el amor maternal.

**ANONIMO.**

### MENU DEL DIA

**Almuerzo**

Fruta bomba natural.
Tortilla de camarones.
Costillas de carnero asadas.
Papas sauté. Ensalada.
Puding de pan.

**Comida**

Grape fruit.
Sopa de vegetales.
Pollo grillé. Papas al horno.
Ensalada de col.
Pastel de guayaba.

### RECETAS DE COCINA

**Pescado Relleno**

Se limpia el pescado y se le sacan las espinas, sazonándose con sal y pimienta. Aparte se hace un puré de papas con un sofrito de cebolla, ají y un ajo picadito y se rellena el pargo cosiéndolo. Se coloca en una freidera sobre ruedítas de papas, cebollas y limón, un cucharón de aceite y mantequilla. Se rocía con vinagre, unas hojas de laurel y granos de pimienta, cocinándose al horno.

**M. R. de FONTANILLS.**

## DE CEIBA DEL AGUA

NUEVA LINEA DE OMNIBUS.—En este pueblo reina gran entusiasmo por la reciente inauguración de una línea de ómnibus, denominada «Habana-Capellanía».

Mi felicitación más sincera a los iniciadores de tan importante empresa y especialmente al señor Ramón Llorendi, comerciante del Caimito del Guayabal.

NOTA DE AMOR.—Recientemente formalizaron su compromiso amoroso, la encantadora y bella señorita Cándida Rosa Fernández y González, y el correcto y caballeroso joven, Leoncio Gil, ambos residentes en el barrio de Capellanía, donde son muy estimados.

Enhorabuena.

HOGAR FELIZ.—Lo es, el de los apreciados esposos, señora Gina Noa de Reyes, y señor Juanito Reyes, comerciante de esta plaza, con el advenimiento de una preciosa niñita, primer fruto de su venturosa unión.

Mi felicitación sincera a los regocijados padres, y que la suerte sea inseparable compañera de la recién nacida.

FALLECIMIENTO. —En días pasados, falleció después de sufrir agudas dolencias, el señor Ramón Peraza, antiguo vecino de este pueblo, donde su muerte ha sido muy sentida. El sepelio constituyó una verdadera demostración de dolor.

Reciban mi pésame más sentido su viuda, hijos, hermanos y demás familiares.

**Francisco Guía.**

### EN SU DOMICILIO

Manuel Wid Delgado, de 33 años y de Cdarteles 4, fué asistido en el Primer Centro de Socorro de lesiones de carácter grave, que sufrió en Economía 58, al resbalar y caer al pavimento.

## *Las palabras de "La Pasionaria" lejos de alentar a los bilbainos les dejó conocer su situación ya irresistible*

**Ahora saben la forma en que está atacando Mola y la convicción del fracaso puede llevarlos a la rendición más o menos tardía. «Están mucho peor que en Madrid»**

**Por JOSE MIQUELARENA**

SAN SEBASTIAN, abril 13. Havas. Los rojos reconocen que la situación de Bilbao es gravísima y que las tropas de Mola se encuentran en condiciones de entrar allí, tan pronto como convenga al estado mayor nacionalista. «La Pasionaria», esa mujer de quien se acaba de escribir en Francia que «tiene la frialdad y la figura de la autora de un crimen», ha lanzado, con su voz apocalíptica, con la violencia tan suya, por una estación de radio, las siguientes palabras:

«Bilbao está en gravísimo peligro y tiene para la defensa muchísimas menos posibilidades de defensa que Madrid; a Bilbao se le puede atacar por tierra, aire y mar; Franco quiere tomar a Bilbao como tomó a Málaga, pero esto hay que impedirlo a toda costa, pues la caída de la capital de Euzkadi, significaría la caída de Santander y Asturias, y, por consiguiente, estaría perdido todo el norte; esto sería un golpe de muerte para nuestra causa. A fin de descongestionar a Bilbao no hay más remedio sino apretar en los demás frentes; hay que salvar lo que está en peligro, lo que corre un riesgo gravísimo»

Es posible que estas palabras hayan tenido por finalidad llevar algún optimismo a la gente bilbaína, pero es probable que no lograsen sino lo contrario precisamente, porque lo que se ignoraba se sabe ahora del otro lado de Durango; nunca se había creído en Bilbao que la situación de las tropas de Euzkadi fuese tan desesperada.

Las palabras de «La Pasionaria» han servido para confirmar una opinión que habíamos emitido hace días: que las operaciones que se realizan sobre los frentes del centro y del sur no persiguen sino la sola finalidad de levantar la presión que pesa sobre Bilbao; pero han fracasado; las ofensivas que se realizan en el frente de Madrid ya van por el cuarto día, sin haber logrado conmover las líneas de Franco, que se encuentran clavadas en el suelo, sin que nada las pueda arrancar; en Valencia tal vez tengan la vana esperanza que matando a diez gobiernistas por cada nacionalista, se debiliten éstos en grado necesario para obligar a levantar el sitio de Bilbao; el ataque no se ha paralizado.

Lo que han intentado los rojos no se ha realizado y demorará mucho en realizarse; los nacionalistas saben que la situación que se inició en el norte, en el mismo norte tiene que liquidarse.

El peligro que se cierne sobre Bilbao es muy grave, pero puede ser más grave aún dentro de poco; Durango ya no es una ciudad, sino un pueblo que se va quedando vacío; es un pueblo que espera la llegada de las tropas nacionalistas, para recibirlas con los brazos abiertos.

Mientras tanto, en Bilbao trabajan día y noche en la construcción de nuevas obras de fortificación, a siete kilómetros de Bilbao; los vecinos de la ciudad sienten la esperanza de que la ciudad se rinda antes de sufrir los efectos destructores del bombardeo.

Las palabras que diariamente lanza la aviación del general Mola van haciendo mella en los ánimos decaídos de los bilbainos, que acabarán por someterse, para no ver a su ciudad querida padeciendo los efectos del bombardeo nacionalista. En cuanto a las intenciones del general Mola, no puede haber dudas: Bilbao será arrasada.

# VIBOREÑAS

### Un Recibo

La elegante residencia de los estimados esposos señora María Teresa Perdomo y Hernández, y el cumplido amigo Julio Luis Perdomo Cuevas, padres de la gentilísima figulina María Teresa, vióse muy concurrida por sus amistades íntimas, que a ella se trasladaron para saludar a Julio Luis y a su adorada heredera, a él por celebrar sus días y a tan admirada amiguita por celebrar los quince años, siendo una interesantísima mujercita, muy graciosa y poseedora de sugestivo trato.

Es el deseo de Teté y de Julio Luis hacer constar que no hicieron invitaciones, permaneciendo en su residencia para tener el gusto de recibir a sus amistades que fueran a saludarlos.

Mencionaré las siguientes señoras: Luisa Hernández de Perdomo, Raquel Hernández de Acosta, Sarah Páez de Acosta, Edelmira Casas de Cortés, Hortensia Casas de Padrón, Guillermina Rodríguez de Peña, Zoila Quintana de Torres, María Elvira Barrios de García, Celia García de Pola, Amanda Alvarez de Montenegro, Julieta Menéndez de Argüelles.

Con la linda festejada estaban:

Nené y Baby Perdomo, Luisa y Cuca Acosta, Mimí Acosta, Ana María Cortés, Piedad y Africa Padrón, Luisa María y Trinita Peña, Zoilita Torres, Zoila García Barrios, Rosa Montenegro, Lila Argüelles.

Zenaida Gómez, María Antonia Rodríguez, América de Soto, Silvia Almansa, Bertha del Río, Carmita Zamora, Enriqueta Zaldívar, Faustica Otero, Rogelia Bernal, Jorgelina Salazar, Caridad Parra, Manuelita Suárez, Bolivia Bauza.

Un rico buffet les fué servido en el comedor que fué decorado con su acostumbrado gusto por «Enriquito» Rivero, dueño de la florería Tosca, la predilecta, haciéndose expresivos brindis por los amables esposos Perdomo-Cuevas, y su linda primogénita María Teresa.

Una vez más les deseo las mayores felicidades.

### Primera Comunión

Se celebra a las siete y media de la mañana, en la Capilla del Colegio Champagnat de los Hermanos Maristas, por un numeroso grupo de sus alumnos, que después disfrutarán de un rico desayuno.

Mañana preferentemente daré cuenta de tan piadoso acto, al que fuí invitado por mi bondadoso y distinguido amigo el Director Hermano Albino.

### Srta. Adita Boffill Madam

Tan distinguida y bella señorita, celebra hoy su cumpletaños, y sin carácter de fiesta recibirá a sus amistades, que numerosas irán a saludarla.

Dedico a Adita mis fervientes votos porque siempre, saludable y sonriente celebre muchos cumpleaños.

### Agradecidos

Así permanecen a sus amistades mis estimadísimas amigas las distinguidas señoritas Conchita y Margot Díaz Garaigorta y sus hermanos mis queridos amigos, José Emilio y «Panchitín», que en la mañana de ayer los acompañaron en las solemnes honras fúnebres que en sufragio del alma de su inolvidable mamá, la que fué mi buena amiga señora Emilia V. viuda de Díaz Garaigorta, se efectuaron en la Iglesia del Carmen, en el primer aniversario de su fallecimiento.

En su nombre, a todas les hago constar su agradecimiento.

### Dr. Pedro Garrido

La muerte de tan apreciable caballero, amigo siempre muy cumplido y servicial, que por muchos años fué Cirujano Dentista del Centro de Dependientes, sinceramente me ha apenado, pues con el doctor Garrido desaparece una excelente persona, que supo siempre ganarse muchos afectos con su bondadoso carácter.

A todos sus familiares dedico mi expresiva condolencia.

### Sr. Lamberto Alvarez

Celebra hoy sus días tan estimado amigo y convecino, residente entre nosotros desde la fundación del Reparto del inolvidable amigo William Lawton.

Vese impedido de recibir a sus amistades, por no estar aún completamente restablecida su amada esposa, la distinguida dama Ernestina Ferragut.

Presente tengo al amigo Lamberto, lo saludo y deseo el perfecto estado de salud de su señora esposa.

### Una invitación

Es en mi poder la del atento señor Valerio P. Pérez, Presidente del Casino Español de Guanabacoa, para la matinée infantil que se efectuará en su local social, el próximo domingo día 18, con los «Melodiosos Muchachos» del afamado profesor y buen amigo José Antonio Quintana.

Le quedo muy agradecido a su cortesía.

### Casino de Luyanó

En sus hermosos saiones de Fábrica número 39, Luyanó, mañana jueves 15, celebrará este Casino un recibo bailable, desde las nueve de la noche, y al que asistirán como acostumbran hacerlo, las gentiles luyanesas, invitadas por la galante Directiva del Presidente, señor Antonio Osés Casa Luengo.

Es en mi poder su atenta invitación, la que le agradezco.

### Restablecido

Me complazco en decir a sus amistades que ya disfruta de perfecta salud, el antiguo convecino y respetable amigo señor Anselmo Ordóñez, que por muchos días padeció una grave dolencia.

Tanto su distinguida esposa, la señora Adela Díaz, como sus demás familiares, dan las gracias a sus amistades por el interés que por el amigo Anselmo se han tomado.

Es su encargo lo haga constar así, y los complazco felicitándolos.

### Al Interior

Al objeto de atender sus numerosos negocios en el interior, ha partido para la región Oriental, nuestro estimado amigo señor Eduardo Blanco Domínguez, al que acompaña su señora esposa, la estimadísima dama Ana María Fraga Llano.

Celebrando sus Bodas de Plata en el próximo mes de mayo, para esa fecha volverán a nuestra Ciudad Nueva.

Buen viaje les deseo, y muchos éxitos al amigo Eduardo.

### «Pilling» del Portillo

Este conocido joven y muy querido amigo, será sometido hoy a la operación de Apendicitis por el afamado doctor Ponce, en la gran Clínica Covadonga del Centro Asturiano.

Convenientemente preparado por dicho facultativo, «Pilling» pronto disfrutará de perfecta salud, y con el gran afecto que le profeso deseo consignarlo así cuánto antes.

### Bodas de Hierro

Seis años de casados cumplen hoy los estimados y jóvenes esposos Carmita Suárez Vidal y el querido amigo Jorge Rodríguez Villariño.

Presentes los tengo, los felicito y deseo lleguen a celebrar sus Bodas de Diamante.

**Urbano del Castillo.**

# GUANABACOA AL DIA

### Acto escolar

Con motivo de celebrarse hoy, catorce de abril, el Día Panamericano, la Escuela Primera Superior lo conmemorará con un brillante acto escolar.

Al cual han de asistir altas autoridades Escolares.

Invitados por el alto mando de la Junta de Educación de este Distrito.

Será una fiel demostración de la labor pedagógica que desarrollan los inteligentes profesores de ese plantel de enseñanza que tantos honores tiene ganados para Guanabacoa.

Agradezco la gentileza, por la invitación que me me hace para que asista a ese acto.

### Matinée infantil

El próximo domingo día 18, a las dos y media de la tarde, se celebrará, en los salones del Casino Español, una extraordinaria matinée infantil.

La que promete quedar muy lucida.

Debido a que las cariñosas madres, que tantos prestigios tienen en el seno de nuestra sociedad, se disponen a llevar a sus pequeños para que disfruten de esa alegre fiesta dedicada a ellos.

También muchas de las comparsas, que se están organizando, darán realce al baile que en honor a la grey infantil, organizan los dirigentes de la casi centenaria institución.

Lo amenizará la orquesta Quintana Melody Boys.

Y muchos serán los juguetes que se sortearán entre los que asistan.

Los cuales se están exhibiendo en una de las vidrieras de la popular tienda «Los Precios Fijos».

### Honras fúnebres

Mañana, jueves, cúmplense seis meses del triste fallecimiento de quien fuera cumplido caballero, Francisco Mayor.

Persona que al paso por su vida, sólo supo captarse los afectos y simpatías de cuantos tuvieron el honor de conocerle y tratarle.

En sufragio de su alma se dirá una misa a las ocho de la mañana de ese día ante el Altar de la Virgen del Carmen, en la Iglesia de las Escuelas Pías de esta villa.

Sus bondadosos familiares, me ruegan así, lo dé a conocer a sus amistades y personas piadosas.

Para que asistan a tan piadoso acto, a rogar por que el alma de tan buen esposo, ejemplar padre y correcto amigo, sea acogida por el Señor, en el reino de los cielos.

### Nombramiento

Por reciente resolución del señor Secretario de Educación, acaba de ser nombrada maestra de Kindergarten, en el Distrito Escolar de Marianao, la culta y encantadora señorita Delia Utrilla Caulineau.

Reciba tan interesante demita nuestra más entusiasta felicitación.

### La función de hoy

Esta noche, es de función extraordinaria en el Teatro Carral.

Se nos anuncia la máxima producción de la Warner, la casa que nos dió «El infierno negro», «El capitán Blood» y «Adversidad».

«Sueño de una noche de verano», Por James Cagney, Dick Powell, Olivia de Havilland, Frank Mac Hugh, Joe E. Brown (Bocaza) y Hugh Herbert.

### Un pic-nic

Está anunciado para el próximo domingo, un simpático Pic-nic.

Que tendrá por sede los jardines «La Cotorra».

Y lo llevará a efecto la Logia Inmortalidad.

El cual ha despertado mucho entusiasmo entre los miembros de esa institución.

### Nuestro Liceo

Nuestro Liceo, la histórica sociedad de tantos prestigios sociales y de tan brillante historia en nuestra revolución emancipadora, se dispone a solicitar de todos sus simpatizadores, su más entusiasta y decidida cooperación.

Cooperación que no se le negará al viejo caserón, que sirviera en antaño para que el Apóstol José Martí, se diera a conocer como orador y literato.

Sus paredes están amenazando ruina.

Y urge una pronta reconstrucción.

Y como es natural los guanabacoenses no permitirán que ese monumento nacional venga al suelo por la apatía y la desidia.

Para recabar fondos para la realización de las obras que son de urgencia llevar a vías de hecho, se están organizando una serie de fiestas sociales,

Siendo la primera la del cinco de junio.

Todos por igual debemos hacer que esa fiesta sea un éxito económico.

La cooperación que se me pide es innecesaria, ya que espontáneamente la tienen los que hoy gobiernan a la cubana institución.

### Liquidación

Con motivo de haber sido el único que hubo de intervenir con todo lo relacionado con la organización y disposición de cuanto con el banquete homenaje al five de las Escuelas Pías, que tuvo efecto el pasado domingo y para satisfacción de cuantos contribuyeron a esa fiesta, quiero dar a conocer la liquidación de la misma con los ingresos y egresos habidos.

Los cubiertos fueron vendidos en la forma siguiente:

Por el Casino Español 25, Club Cojímar 23, Liceo 18, Alianza Juvenil 11, Caballeros de Colón 4, Caballeros Católicos 2, el señor Valentín Grau 23, Escuelas Pías 18 y el Cronista 14, que hacen un total de 139, a razón de un peso veinte centavos cada uno, dan un total de ciento setenta y tres pesos setenta y cinco centavos.

Ciento treinta y nueve cubiertos más veinte y siete invitados, hacen un total de ciento sesenta y seis comensales.

Pagándosele al restaurant «La Alianza», a razón de ochenta centavos por cada uno de ellos, que hacen un total de ciento treinta y dos pesos ochenta centavos.

El trofeo entregado a los campeones tuvo un costo de diez pesos.

El adorno floral hecho por el jardín «Las Delicias», importó diez pesos.

Por viajes en máquina y gastos de imprenta se gastaron dos pesos cincuenta centavos.

Y por la orquesta que amenizó el acto, diez y ocho pesos.

Que hacen un total de ciento setenta y tres pesos treinta centavos.

Quedando en mi poder un sobrante de cuarenta y cinco centavos.

Datos éstos que pueden ser comprobados por quien lo solicite.

**José R. Arango de la Maza.**

### DESAPARICION

Esperanza González, viuda de Albisú, vecina de Monte 80, denunció en la Tercera Estación, que desde el día 11 mandó a su nieto Jorge Albisú González, de 13 años, a un mandado a Güines, y que hasta la fecha no ha regresado, temiendo le haya ocurrido alguna desgracia.

# MATANCERAS

### La gran boda del sábado

En la Catedral.

Como nunca ha sido pródigo en ceremonias nupciales, este mes de Abril del año 1937. En sucesión magnífica, hemos visto llegar hasta el altar, rodeadas de un boato y un lujo desusado, a Alicia Urréchaga, que recibió la bendición a sus amores, en la Iglesia de San Juan Bautista, a Estela Pérez Salvador, en la de San Pedro de Versalles, a Gloria Teresa de la Portilla en la Capilla de los Reverendos Padres Paúles, y toca turno el sábado en la Catedral, a esa alada figulina de tan aristocrático porte, que responde por Alicia Díaz Otero.

Sus bodas con el caballeroso joven, Paquito Casas Prendes, el segundo de los hijos del ex-Secretario de Obras Públicas, están llamadas a culminar en otro brillante y resonantísimo acontecimiento social.

Después de la ceremonia religiosa en la hermosa Iglesia de San Carlos, recibirán los padres de los novios a sus amistades, en el Hotel París, como lo hicieran recientemente las familias de Loredo y de Velayos, en los desposorios de Nena Loredo y Rubén Velayos, otro de los actos nupciales destacadísimos de este mes de Abril.

Designados han sido padrinos de las bodas Casas-Díaz, la joven y bella dama Estela G. Menocal de Lobo, prima de la novia y don Antonio de Casas Vázquez, abuelo de Paquito.

Numerosos los testigos que por ambos contrayentes, rubricarán el pliego religioso.

Firmarán por ella: el notable y genial caricaturista Conrado W. Massaguer, Director de Social el Dr. José M. Otero Beguería, y los señores Francisco Castañer, Jacobo Lobo, Jesús G. Menocal, Antonio Díaz y Díaz, y Raúl Cuninghan.

Por él: el ex-Secretario de Hacienda ingeniero Eduardo Montolieu, el doctor Juan O'Naghten, el Representante a la Cámara, Francisco Ducassi y Mendieta, el doctor Oscar Nodarse el Alcalde Municipal de esta ciudad César M. Casas, los señores Carlos Argüelles y Francisco Rabelo, y el Cronista que suscribe.

Sólo dos testigos por lo civil: el doctor Antonio J. Font Tió, y el señor Rodolfo Moreno Boscowitz.

Lucirá en la noche de sus esponsales, Alicia Díaz Otero, una preciosa robe que es inspiración de María Luisa Menocal y Valdés Fauly.

Una toilette que enmarca maravillosamente la juvenil belleza, el sprit y la suprema idealidad de esa fascinadora novia.

Durante el ceremonial dejará oír su voz de oro, acompañada por el Maestro Justo Ojanguren, la bella y gentilísima hermana del novio, la señorita Nenita Casas Prendes, una de las sobresalientes dilettanti nuestras.

En plena estación primaveral, en que nos azotan ya los calores del verano, irán los caballeros, como a las bodas Campuzano-Pérez Salvador, de blanco.

El traje ideal en nuestro trópico.

### "Ayúdame"

Título de una revista.

La lleva el órgano de esa creche Habana Nueva, que patrocinan damas tan encumbradas de la sociedad habanera, y que tiene por fin, misión tan altruista y tan noble como la protección a la niñez desvalida.

Como reflejo de lo que es esa Institución, se proyectará mañana en el Teatro Sauto y en Velasco y en Niza, una película que es la explicación más clara de lo que es esa Creche Habana Nueva.

Representa a la revista "Ayúdame", en Matanzas, el joven Alberto F. Domenech que en Maceo 44 recibe órdenes de suscripción sólo al precio de cinco centavos. Toda alma caritativa debe asistir mañana a Velasco, Sauto y Niza, para admirarla película "Ayúdame".

### Un baby

En las regiones de Oriente.

Ha llegado con toda felicidad al hogar de los esposos Raúl Valdés Ricci y María Luisa Bolado, que tienen como saben nuestros lectores, su residencia actual en la Capital santiaguera.

Nacido el tres de abril, se le impondrá por nombre, el de aquel infortunado hermano suyo, que falleció en Matanzas, de manera tan trágica y tan dolorosa.

Se llamará Antonio.

Y para él, así como para sus padres, el Contador del National City Bank oriental y su distinguida esposa, van las expresiones de simpatías, que por mi pluma les envían todos sus amigos de la Yucayo.

### Ecos de una fiesta

Brillante en extremo.

Son así los que me llegan del gran baile celebrado la noche del sábado diez en el Central España, la finca azucarera, que es fuente de riqueza de aquella comarca.

Para asistir a ese baile, fueron de Matanzas y de la Habana numerosos matrimonios, a los que obsequiaron en su bonito chalet, del Central, Mr. and Mrs. Howe, ofreciéndoles un buffet super, que se sirvió en el elegante dining room, de la señorial mansión.

Entre los matrimonios matanceros asistentes a esa fiesta, se contaban Antonio Botet y Angélica Fernández, Manuel de J. Araña y Esther Escobar, Mr. and Mrs. D. E. Jordan y la gentil pareja que formaban Emelita Gutiérrez y Bernardo Rodríguez.

Formaban el bunch habanero, el confrére Julio de Céspedes y su elegante esposa Evangelina de la Vega, José López y Pura Alfonso, y la señora Elisa Guerra de Alzugaray en pareja con el señor Arturo Toro.

Tres parejitas de solteros completaban los excursionistas de la Capital: María Julia de Céspedes y Mario de Armas, Luisa Fernández Morell y Luis de Armas y Olivia Alzugaray y P. Williamson.

Eran huéspedes asimismo Mariana Aparicio y Frank Howe, Mr. and Mrs. Charles Parker, Mr. and Mrs. Oscar Higginbothan y la "ravisante" Rebeca Aparicio y Néstor Ovares.

Excusaron su ausencia como el Cronista, a esa fiesta, Segundito Botet y Amparo Araña, Hilda Lecuona y Samuel Giberga, Conchita Fernández y Cocó de Armas y María Luisa Bidopia y Néstor Guiteras.

Con un atractivo aspecto de Verbena ese baile, los kioskos por doquiera ofrecían a la concurrencia toda clase de bebidas, fiambres y refrescos y helados.

Una gran Orquesta habanera amenizó la fiesta, que se prolongó hasta entrada la madrugada en que emprendieron su regreso a Matanzas y la Habana, los que de esta ciudad y la capital, a ella asistieron.

### Operado

Esta madrugada.

Urgentemente fué llevado a la Clínica Monserrat, donde se le sometió enseguida a la extirpación del apéndice, el conocido caballero Carlos Pérez Primo, cuyo estado era bastante intranquilizador.

Un caso grave.

En el que intervino quirúrgicamente esa gloria de la cirujía matancera, que se llama el doctor Antonio J. Font Tió, Director de ese Centro y de la Quinta de Salud de la Colonia Española.

El estado post-operatorio de Carlos, es dentro de la seriedad del caso, bastante satisfactorio, a la hora que escribo esta nota.

### Nueva residencia

En el Vedado.

Para la bonita casa de la calle L entre 19 y 21, en el número ciento ochenta y nueve, han trasladado su home la señorita María de Jesús Menocal y su hermana, que por este medio la brindan a sus amistades de esta sociedad y de la de la Habana.

Pertenecientes a antiquísima familia de esta sociedad, llevan un apellido que en el pasado como en el presente se enlazó con las más encumbradas casas de Cuba.

En el Album que confecciono en estos momentos sobre Matanzas, figurará como curioso dato, una carta de la bisabuela de María de Jesús, doña Catalina de Lamar de Sorondo, que está fechada precisamente en el mes de abril de 1837, en que se inician los cien años de vida matancera que va a abarcar esa obra.

Sepan las amistades de las señoritas Menocal de su nueva residencia.

### En perspectiva

Una grata función.

La organiza un grupo de simpatizadores de Gaspar Pumarejo, el popularísimo "Aló-Aló" que hace sus preparativos de viaje para Buenos Aires, donde actuará en la radio, para la que tiene proposiciones ventajosas.

Con el concurso de los más sobresalientes artistas que hoy actúan en la Habana se organiza un programa en que habrá para todos los gustos y para todas las aficiones.

Números de canto, de baile, presentado todo lujosamente, harán las delicias de cuantos concurran a esa función en que se despide de los matanceros Aló-Aló.

Diré la fecha de ese acontecimiento artístico.

### Ya de alta

Una gentil enfermita.

Me refiero a la hija de los esposos Artalejo-

# El Consistorio de Marianao velando por la seguridad de los vecinos, no autoriza la fabricación de una nave

También acordó felicitar al Alcalde Pedro Acosta por su labor en beneficio del pueblo. El procesado Mirabal, que quiso matar a su amante, ha sido trasladado al Príncipe

MARIANAO, abril 13.—En la última sesión celebrada por los concejales de Marianao, se tomaron los siguientes acuerdos: felicitar al alcalde P. Acosta y al jefe de los servicios médicos doctor Galletti por el buen servicio prestado por ese Cuerpo y declarar sin lugar u nrecurso presentado por la empresa de Omnibus Aliados para la construcción de naves para éstos.

**Herido grave en la Playa**

En el Hospital Militar de Columbia el doctor Mons, asistió a Constantino Villaverde Fernández, de 45 años, vecino de Casino de la Playa, con heridas en las manos con fractura de varios dedos y pérdidas de dedos. Declaró el lesionado al oficial de guardia que sacando en la playa el motor de una lancha le cayó encima. Fué trasladado a la Clínica León.

**Intoxicado un niño**

En el mismo Hospital fué asistido por el doctor Lavale, el niño José Clemente Pérez Robledo de 2 años, vecino de Santa ePtronila 13, de intoxicación grave por substancia desconocida.

**Le lesionaron la cornea**

El doctor Vinajeras, asistió de herida en la cornea derecha, de pronóstico grave, al menor Luis Andreu Soler, natural de Caibarién, de 11 años, vecino del Colegio «Maria Jaén», en Marianao. Constituído el Sargento de Policía Francisco Pulido, interrogó al menor, manifestándole que otro pupilo nombrado Gerardo olomares Trejen, le había casualmente.

**Varios reclamados detenidos**

El vigilante Valdés, detuvo a Carlos Fuster Gómez, vecino de Primera entre 4 4y 5 por estar reclamado en la causa 715-36, y al asiático Wang Lei You, de Pasaje 7 y 8, reclamado en la causa 88-36, los que ingresaron en el vivac por no presentar fianza.

**Agradecido el Jefe de Policía**

El Comité Julio Prats Puig, desea hacer legar por medio de las columnas del DIARIO sus más expresivas gracias a todas las personas que con motivo de su fiesta onomástica le felicitaron.

**Mirabal pasó a la cárcel**

José A. Mirabal Prieto, autor de las heridas graves a martillazos a su amante Inés Pérez Chirino, por orden del juzgado de instrucción, fué trasladado en el día de hoy a la cárcel de la Habana.

**Acusado de coacción**

El chofer Juan Amor Lozada, de 21 años, vecino de Pasaje 12 en Buena Vista, que presta sus servicios en la ruta de ómnibus número 28, denunció que el administrador de la ruta Octavio Castillero Almendaris, le suspendió de empleo sin motivos. El administrador expuso que al reprender al denunciante, éste le contestó en forma descompuesta.

**Acusado de exceso de velocidad**

El soldado Juan Santana, perteneciente al Servicio de Vigilancia de Carreteras, acusó al chofer Nery Aballí, de 22 años, vecino de 7 y 36 en Miramar, por conducir el auto 8661 con excesiva velocidad. El acusado negó los cargos.

**Almuerzo rotario en Marianao**

Esta tarde los rotarios de Marianao, celebraron su sesión ordinaria, a la que asistieron los doctores Millás, Aya, Chils, B. Martinez, Fernández Acosta, Armand, Zorrilla, Salmon, Vega, Gutiérrez, M. Martínez, Pérez Casanova,Sánchez, Rivera, Abdelnur, Díaz y otros. Fué abierta la sesión por el presidente y entre los asuntos tratados se hizo alusión a la invitación recibida procedente de los clubs de Gibara y Jovellanos, para asistir a la fiesta que en el club de Caibarién se celebrará en estos días, rifándose un automóvil a fin de recabar fondos para la construcción de un Asilo en aquella localidad. Eldoctor Millás hizo uso de la palabra tratando de la incansable laboriosidad de los rotarios de esta localidad.

**A. Martínez**, corresponsal

## Las declaraciones de León Trotzky para su descargo

Dice que no estuvo en París en la época en que afirman que se hallaban conspirando

CIUDAD MEXICO, abril 13. (AP.).—León Trotzky presentó hoy a la comisión investigadora de los cargos soviéticos una voluminosa prueba documental con la intención de mostrar que no pudo haber conspirado contra la Unión soviética en París en 1933.

Usando mapas, declaraciones y deposiciones verbales, trazó Trotzky sus movimientos durante el verano de 1933 para apoyar su afirmación de que no tuvo ninguna reunión con los conspiradores en París.

En el proceso de Moscú de enero, Vladimir Romm, ex corresponsal en Washington del periódico «Izvestia» declaró que había conferenciado con Trotzky en el Bosque de Bolonia en 1933 y que aceptó ser su agente.

Trotzky hizo un relato de sus movimientos desde la isla Prinkipo, posesión turca en el mar de Marmara, que abandonó el 17 de julio de 1933, después que Camille Chautemps, ministro francés del Interior, dejó sin efecto la orden de deportación contra Trotzky.

Después de su llegada el 24 de julio a Cassis, Francia, Trotzky se dirigió al noroeste a Saint Palais, donde permaneció hasta el 9 de octubre. Presentó declaraciones y otras pruebas que demuestran que estuvo muy enfermo, por lo que no pudo abandonar la villa, y jamás fué a París.

Refiriéndose a Romm, Trotzky provocó la risa de los comisionados cuando dijo que jamás leía la correspondencia extranjera de los periódicos «Izvestia» y «Pravda».

«Leía los discursos de Litvinoff y Stalin, y después sabía lo qué los corresponsales en Washington iban a decir uno o dos meses después», agregó.

**Trotzky dice que la OGPU le seguía en Francia y los Estados Unidos todos los pasos**

MEXICO, abril 14. (AP.).—Durante la sesión que por la tarde celebró el tribunal que examina las acusaciones del Gobierno ruso contra León Trotzky, se produjo un curioso incidente, al manifestar el refugiado ruso que la OGPU o Policía Secreta rusa le había seguido por todas partes. Carleton Beals, miembro de la Junta Examinadora de Trotzky, pidió pruebas, diciendo entonces Trotzky:

—Tengo la seguridad de lo que digo: todos los comunistas de Francia y de los Estados Unidos son miembros de la OGPU y tengo la seguridad de que me seguirán a dondequiera que iba.

La Comisión declaró que las pruebas que se han presentado no son suficientes.

## El Reich no quiere intromisiones en su vida interior

Esto será, en síntesis, lo que dirá en la nota que envió ayer al Vaticano

BERLIN, abril 13. (AP.) — La declaración de que el Reich no tolerará intromisiones en su vida interior se anunció hoy en una sinopsis de la nota alemana entregada al Vaticano.

La nota, que es contestación á la Encíclica del Papa Pío, acusado a Alemania de violar el Concordato de 1933, fué entregada hoy a la Santa Sede.

El texto de la nota no se ha publicado, pero la agencia alemana publica un despacho de Roma con el siguiente extracto:

«Alemania se sorprende del hecho de que el Papa no solamente haya criticado las condiciones internas en el Reich, sino que hasta hiciera un llamamiento al mundo con el cual hasta cierto punto trata de erigir un frente general anti-alemán.

«La nota alude que la Encíclica del Papa sobre México no contenía tal apelación a la conciencia del mundo.

«Después declara que el Vaticano aplica a la nueva Alemania normas democráticas y parlamentarias que ya no son aplicables, y que solamente la tercera parte de la población alemana es católica.

«Refiriéndose a la afirmación hecha en la Encíclica del Papa de que la religión católica está siendo destrozada en Alemania, la nota dice que se han hecho por el gobierno grandes concesiones a la Iglesia católica en el Concordato, que siempre ha sido fielmente respetado.

«Sigue diciendo que el socialismo nacional salvó al Reich del bolshevismo, por lo que también salvó a la Iglesia de la destrucción.

«Hace mención de la ayuda financiera concedida a la Iglesia, que ha ido más allá de sus obligaciones contractuales.

«Pone de relieve que la necesidad de preservar la comunidad no permite que la Iglesia establezca un estado dentro de otros estados, ni que el clero forme una casta fuera de la comunidad.

«La comunidad, agregan está protegida por las leyes alemanas que no dejan lugar a movimientos particularistas.

«El Reich no tolerará ninguna intromisión en su vida interna.

«La nota declara que el desenvolvimiento pacífico, que, como siempre, se desea por el Reich, dependerá de la futura actitud del Vaticano y de la capacidad de la Iglesia para ajustarse a las presentes condiciones.»


# OFICIAL

ANUNCIO OFICIAL. —REPUBLICA DE CUBA —SECRETARIA DE OBRAS PUBLICAS. — DIRECCION GENERAL. —COMISION CENTRAL PERMANENTE DE SUBASTAS. — Habana, Abril de 1937, se recibirán en la Oficina de la Comisión Central Permanente de Subastas para obras y servicios, situada en el local anexo al Despacho del Sr. Director General, en el edificio de la Secretaría de Obras Públicas, calle Sol frente a la calle Aguiar, en esta Capital, proposiciones en pliego cerrado para la contratación de las obras de terminación del edificio principal del Instituto de la Universidad de la Habana, y entonces se abrirán y leerán públicamente. En la Oficina de la referida Comisión se facilitarán pliegos de condiciones, modelos de proposiciones e informes. Ing. **Antonio Prieto**, Presidente de la Comisión Central Permanente de Subastas para Obras y Servicios.

13-14-15-16 25-27

# OFICIAL

**ANUNCIO DE SUBASTAS**

**Secretaría de Defensa Nacional. Ejército Constitucional. Cuartel Maestre General.**

En el Cuartel «Capitán Emilio Alvarez», sito en Suárez esquina a Diaz, Habana, Sección de Subsistencias, y hasta las 9 de la mañana de los días que más adelante se expresan, se recibirán proposiciones en sobres cerrados para los siguientes suministros durante el año fiscal de 1937 a 1938.

De FORRAJE: El día 24 de marzo de 1937.

De VIANDAS: El día 31 de marzo de 1937.

De HIELO y COMBUSTIBLE (leña y carbón vegetal y mineral): El día 7 de abril de 1937.

De VIVERES: El día 14 de abril de 1937 y a la hora consignada, se abrirán en cada una de las fechas indicadas los sobres que contengan las proposiciones presentadas y se leerán públicamente.

En el referido Cuartel «Capitán Emilio Alvarez», Sección de Subsistencias, se facilitarán pliegos de condiciones, modelos de proposiciones y demás menores a quienes lo soliciten.

**M. López Migoya, M. M.**

**CUARTEL MAESTRE GENERAL.**

**Coronel Auxiliar del Jefe del Ejército.**

8, 9, 10, 11, 20, 22, 23, 24, 27, 29, 30 31

# OFICIAL

**REPUBLICA DE CUBA**

**SECRETARIA DE SANIDAD Y BENEFICENCIA**

**DIRECCION DE SANIDAD**

**JEFATURA DEL SERVICIO DE CUARENTENAS**

**SUB-COMISION LOCAL DE SUBASTAS NUMERO 15 DEL SERVICIO DE CUARENTENAS. HABANA**

Hasta la hora señalada del día en que se celebre la subasta se recibirán las proposiciones en pliegos cerrados, para el suministro de Víveres al Lazareto del Mariel, en Mariel, durante el ejercicio fiscal de 1937-1938.

La subasta se celebrará en el edificio de la Jefatura del Servicio de Cuarentenas sito (frente al muelle de San Francisco) en el siguiente día y hora en que se abrirán los pliegos y se leerán públicamente.

Abril 20 a las 10 A. M.—Víveres al Lazareto del Mariel.

En la Jefatura de Cuarentenas se facilitarán cuantos datos se soliciten y se proveerá a los postores de los correspondientes pliegos.

La Habana, 7 de Abril de 1937.

**Dr. Hugo Roberts,**
**Jefe de Cuarentenas.**

12-13-14-15-28 y 29.


# MAS INFORMACION DEPORTIVA

PITCHERS CAN HIT . . . . . By Jack Sords

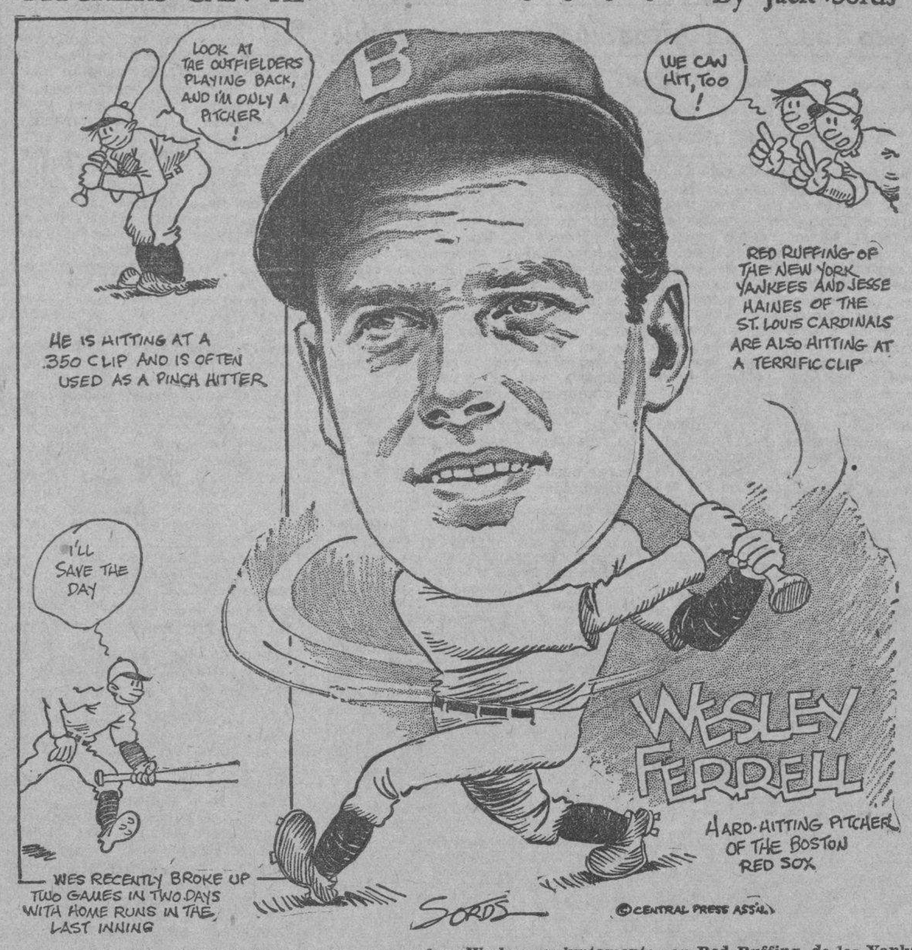


Wesley Ferrell, lanzador del Boston Red Sox, que el lunes dió una magnífica demostración de pitching. Wesley es uno de los pitchers que más duro le da a la pelota.

Wesley, conjuntamente con Red Ruffing, de los Yankees y Jesse Haines, de los Cardenales, forman un trío de fuerte pitching.

# TOMMY FARR, EL NUEVO CAMPEON DE BOXEO EN INGLATERRA, RESULTA TAN MEDIOCRE COMO EL CAMPEON MUNDIAL

De campeón británico puede pasar muy bien a campeón mundial de los pesos completos. Antiguo criado de hotel y ex marinero es ahora el actual líder de los pesos completos de Inglaterra. Detalles importantes sobre su vida

(Por PABLO GUARDIOLA)

LONDRES, (Editors Press).

En Londres, donde es de rigor el «smoking' para asistir al «ringside» en una pelea de boxeo, los matches de campeonato, como es de suponerse, se llevan a cabo con más refinamiento y menos rudeza que en otras partes del mundo donde la etiqueta no es tan estricta. Pero los londinenses de camisas almidonadas y cuellos estirados bien quisieran ver bofetadas genuinas en sus rings y gritan con el mismo entusiasmo que las multitudes abigarradas del Madison Square Garden de New York.

Si Inglaterra hasta ahora no ha producido un boxeador de peso máximo digno del nombre, no ha sido por falta de interés. Desde que James Figg en el Siglo XVIII abrió su «Academia de Boxeo», este deporte siempre ha sido considerado como inglés. Cien años antes que en los Estados Unidos se comenzara a borrear, los ingleses ya tenían sus campeones: Sin embargo desde que el Marqués de Queensberry introdujo el uso de los guantes de boxeo, el único campeón mundial nacido en Inglaterra fué Bob Fitzsimmons. Los demás han sido todos yanquis a excepción de Carnera y Schmeling.

El nuevo campeón del imperio británico es Tommy Farr, ex-criado de hotel y ex-minero, que en una pelea descolorida derrotó por puntos a Ben Foord, surafricano, que confiesa no haber sacado jamás suficiente dinero del boxeo para casarse. Foord ganó su título de Jack Peterson, galés como Farr y astuto hombre de negocios, que después de su derrota se retiró con un capital de 30.000 libras esterlinas.

Los críticos ingleses que presenciaron el match entre Farr y Foord califican a la pelea como de lo peor que se ha visto en materia de campeonatos. Si estos son los mismos peritos que en otro tiempo ensalzaron hasta las nubes a «Bombardier» Wells y a Phil Scott (por apodo «Felipe el Flojo»), ya puede suponerse el lector cómo sería esa pelea.

El colega Trevor Wignall del «Daily Express' dice que el público, uno de los menos numerosos que han presenciado peleas de campeonato en Londres, para no aburrirse, gritaba a voz en cuello cuando en realidad no había nada que aplaudir.

«Lo que vimos —dice Wignall— fué principalmente abrazos, apretones y clinches, y me parece que quien más esfuerzo hizo fué el árbitro tratando de separar a los boxeadores». Los pocos aplausos los mereció Farr que estaba excelentemente entrenado y cuya defensa era siempre superior a la ofensiva del contrario Farr de cuando en cuando hacía recordar a los espectadores que estaban presenciando una pelea».

Max Baer fué uno de los interesados espectadores de smoking y camisa almidonada. Veía la pelea más divertido que entusiasmado, pero con mucha diplomacia se negó a decirles a los corresponsales ingleses lo que él podría hacer con los dos boxeadores en un mismo ring. Los ingleses están casi seguros de que Max derrotará a Farr en su próximo encuentro.

Tommy Farr no reserva sus abrazos para el ring. Fuera de él es también un experto «abrazador» especialmente ante el objetivo de la máquina fotográfica. Después de su victoria recibió a la prensa en su hotel y les habló de sus «conquistas' y del éxito.

Andan diciendo —declaró—que prefiero boxear con Neusel que con Baer. No hay tal; yo peleo por negocio y me enfrento con cualquiera con tal que me produzca una buena ganancia.

En eso sonó el teléfono. Era una admiradora anónima, una de varias que lo llaman:

—¿Eh?...¿quién es?... Ah, sí... gracias... ¿qué?... su número de teléfono?... es Ud. muy amable.

Y volviendo a los periodistas explicó que «tenía que llevarles la corriente a estas chicas que lo llaman y le escriben por decenas». Confesó que no había pensado en casarse, pero sí conocía a una chica que era «diferente de las demás», Pat Hyde, cantante de Radio, que le premió su victoria con un beso y repitió más tarde la hazaña para los fotógrafos cuando ya Tommy se había arreglado su cabello enmarañado.

Más entusiasmado aún que con su nuevo campeón está el público inglés con Max Baer que se batirá próximamente con Farr. Con esa pelea el antiguo campeón mundial inicia su «rentrée» al cuadrilátero y es probable que en logrando éxito regrese a su patria para seguir en pos de la corona que perdió. Los ingleses no lo recuerdan como el «Arlequín de Hollywood' o payaso máximo del ring, sino como el vencedor de Max Schemeling y Carnera, y la prensa condescendiente le perdona y hasta le celebra todos sus desplantes en espera de lo que hará en el cuadrilátero.

## LOU AMBERS NO ESTA CONFORME CON SU DERROTA

Espera mejorar para dar a Pedro Montañéz la revancha por la faja del mundo

Y ESPERA GANAR FACIL

(De Nuestra Redacción en New York)

NUEVA YORK. (Exclusivo).—El 15 de abril vuelve a la lid el peso liviana puertorriqueño Pedro Montañez, en el Star Casino contra Eddie Ran. La zurrra que el boricua le administró al campeón de peso liviano, Lou Ambers, fué notable.

Fué notable por dos razones: 1. Porque el manager del campeón no quedó conforme. Al Weill, gordísimo «perito» del box y anteriormente promotor del Queensboro, alega que «le robaron» la decisión. Fueron 10 asaltos y según mi cuenta Montañez ganó 7. Los que escriben sobre estas cosas vacilaron algo en sus selecciones; pero el consenso era que Montañez había ganado por lo menos 7 de los 10 asaltos.

Desde que comenzó la pelea era evidente que los partidarios de Ambers abundaban y sus aplausos para el favorito eran contundentes. Creí yo que si Montañez no noqueaba a su adversario se oirían sonoras trompetillas por los lados de la galería.

En el primer round Pedro partió en dos a su adversario y el campeón demostró cierta debilidad interior al caer pesadamente sobre el encerado En lugar de batir palmas, los «sportsmen» presentes, prorrumpieron en un «bu-u-u» prolongado. Felizmente el boricua tenía bastantes admiradores en el local para acallar el «bu-u-u» con sus aplausos y silbidos.

Weill, en seguida, anunció en su voz de bajo profundo, que el golpe era foul. «¿Lo vió usted?—le preguntó al periodista cercano. Este no lo había visto. Weill echó dos o tres maldiciones; de su panza soberana saltaran dos o tres botones y le dió una mirada llena de encono a Artie Donovan, que era el árbitro.

Continuó la fiesta en la cual Ambers hacía de receptor y solamente de receptor. Ni siquiera pretendía disparar sus golpes.

Estaba demasiado ocupado tratando de esquivar la izquierda del de Puerto Rico para saber que la fiesta exigía que él también ripostase en alguna medida. Fueron siete asaltos repetidos. Siete asaltos en los cuales Montañez no le dejó ni siquiera la sombra de un tanto a su adversario.

Después del octavo, sin embargo, Montañez, probablemente creyendo que había ganado la pelea, costeó suavemente y dejó a Ambers lucirse en amagos fantásticos. El público —unos 17.352 de ellos— que pagaron $54,257.54, estaba dividido, de acuerdo con sus preferencias.

He notado que el público es ciego. Su favorito siempre gana. El que se sienta casi debajo de las cuerdas con un lápiz y una libreta a anotar tantos, no se fija en los contendientes: uno será Pedro y el otro será Lou. Pero para el que anota los tantos con el ánimo de presentar luego una versión gráfica de la trifulca, solamente hay dos contendientes: uno con trusa violeta y el otro con trusa negra. Uno anota lo que ve. Uno le da tantos al de la trusa violeta o al de la trusa negra, según se va demostrando en el ring. Y cuando termina la pelea uno suma los tantos de uno y del otro.

Los jueces, generalmente, hacen algo parecido. El árbitro que está en contacto con los dos adversarios, suele tener rasgos humanos e indicar su preferencia personal, en peleas distintas. Pero en el caso de Montañez y Ambers no hubo divergencias. Los jueces y el árbitro estaban de acuerdo. Montañez había ganado. Yo creo que ganó con suficiente margen para abonarse una buena suma a una pelea próxima. Al Weill, en cambio, no puede concebir que un campeón haya sido derrotado.

El segundo punto de mis dos razones fué la ventaja singular que Al Weill impuso. Obligó a Montañez a entrar en el ring fuera de su peso. En esa forma no comprometía el título. El astuto Weill pensó que el peso extra entorpecería los movimientos de Pedro lo bastante para permitir que Ambers se luciera.

## FRANKIE PARKER LA NUEVA FIGURA EN LA DAVIS CUP

Después de fracasar en tres ocasiones resulta ahora una figura de mucha importancia

Con su reciente victoria en el campeonato de tennis bajo techo de los Estados Unidos, Frankie Parker se destaca como una de las figuras más prometedoras para la venidera temporada de tennis internacional. Su puesto en el equipo de la copa Davis del Tío Sam está casi asegurado.

Poco conocido fuera de su patria debido al hecho de no haber jugado en el extranjero, Parker está ya próximo a hacerse renombre internacional gracias a los esfuerzos de su entrenador Mercer Beasly, que lo libro del fracaso repetidas veces y que, concentrando todos sus esfuerzos en el muchacho de Milwauke, ha hecho de él casi un campeón. En un tiempo, so pretexto de que no disponía de tiempo para sus estudios, Parker se retiró desilusionado de la competencia activa, pero regresó de nuevo y con más ímpetu con los ánimos que Beasly le dió.

Hace cuatro años Parker ganó el campeonato junior nacional, en un match que lo calificó ante los aficionados como un muchacho de mucho vigor y perseverancia Ese mismo año, varios meses más tarde ganó el campeonato nacional de canchas de barro, ganándole a Gene Mako, del equipo de la Copa Davis por 6-3. 6-3, 6-3 en sects corridos.

Debido a esto fué que Beasly comenzó a entrenarlo para la competencia internacional, seguro de que triunfaría al fin. Este año el infatigable y paternal entrenador piensa que su pupilo ya está maduro.

Frankie Parker es afortunado en tener un adiestrador como Beasly. Otros menos afortunados han progresado debido a su habilidad natural o intuición, como quiera llamársele, pero Parker sin Beasly hubiera fracasado ya.

Una cosa que se nota especialmente en el juego de Parker en los campeonatos bajo techo es su cambio de golpe. Se le había conocido anteriormente por un estilo desgarbado en que asestaba el raquetazo sin soltura en la muñeca ni en el hombro. Sus críticos se asombraban de que no se cayera de narices al contestar una bola. Lo observaban, lo veían ejecutar la aparente falta de técnica y salían otra vez hin saber qué comentar. Decían que quizás fuera esta la razón por que no había ganado fama internacional. Pero al fin Parker fué corrigiendo este defecto y hoy día es poseedor de un estilo no poco envidiable.

Los expertos han calificado a Frankie como el segundo jugador de los Estados Unidos este año y a menos que otro fracaso estorbe su ascenso rápido a la cumbre, será uno de los principales miembros de la copa americana de la Copa Davis.

**J. J. ROMANO.**

# Resumen de la Gaceta Oficial

**Día 5 de abril.—Edición ordinaria número 78, segundo pliego del día, de la página 5657 a la 5688.**

**PODER EJECUTIVO**

**—Presidencia:**

Mensaje: Dirigido por el Ejecutivo Nacional al Honorable Congreso, de conformidad con lo preceptuado en la Ley Constitucional de la República, exponiendo el estado general de los Servicios Públicos y los actos realizados por la Administración del Estado a partir del mes de noviembre último, correspondiente a las Secretarías de Estado, Justicia, Gobernación, Hacienda, Obras Públicas y Agricultura.

**Día 5 de abril.—Edición ordinaria número 79, tercer pliego del día, de la página 5689 a la 5720.**

Continuación del Mensaje dirigido por el Ejecutivo Nacional al Honorable Congreso, de conformidad con lo que preceptúa la Ley Constitucional de la República, en relación con las Secretarías de Agricultura, Comercio, Trabajo, Educación, Sanidad y Beneficencia, Comunicaciones, Defensa Nacional y Presidencia.

**PODER EJECUTIVO**

**—Obras Públicas:**

Decreto: Disponiendo no sea aumentado el número de delegados de las Juntas Consultivas constituídas en los Distritos de Obras Públicas de Santa Clara y Cienfuegos.

**—Comisión del Servicio Civil:**

Resolución dictada en recurso establecido por los señores Josefina Pérez Cruz y Gerardo Domínguez.

**Día 13 de abril.—Edición ordinaria número 97, primer pliego, de la página 6233 a la 6264.**

**PODER EJECUTIVO**

**—Justicia:**

Dirección de Justicia: Dejando sin efecto título que fué expedido a favor del señor José C. Sanjudo Palomo.

**—Defensa:**

Departamento de la Marina: Citando a los que se crean con derecho a la pensión del comandante médico, retirado y fallecido, Rafael Menéndez Benítez.

**—Secretaría de la Presidencia:**

Resoluciones en recursos de alzada interpuestos por Federico Orfila, contra reposición de los señores Laudelina Cejas de la Rosa, Orosmán Nieves Casas, Florentino Simón, Gerardo Ferreyra, Juan del Toro, Gualberto Zayas Tul, Rafael Cárdenas Acevedo Ruperto Pérez Finalés, Mateo Mederos, Gregorio Domínguez, Gabriel Díaz, Juan Cañizares, Mario Valdivia, Antonio Núñez y Rafael González al declarar sin lugar los recursos eslez. La Secretaría de la Presidencia tablecidos por Federico Porro Orfila, hace firme las resoluciones de la Secretaría del Trabajo, que ordenó la reposición de los apelantes, en los cargos que ocupan como empleados de la Compañía Cubana de Electricidad.

**—Comisión del Servicio Civil:**

Resoluciones en recursos de apelación interpuestos por los señores Rafael Valderrama Herrero, Guillermo Madaula Casanova y Jesús Martínez Nogueira. La resolución recaída en la petición de los dos primeros es con lugar y no ha lugar en cuanto al tercero.

**PODER JUDICIAL**

**—Tribunal Supremo:**

Sentencia número 8: En cuestión de competencia suscitada entre el Juez Municipal de Punta Alegre y Juez Municipal del Norte de Matanzas.

Sentencia número 9: En cuestión de competencia suscitada entre los Juzgados Municipales del Norte de La Habana y de Ciego de Avila.

**—Audiencia de La Habana:**

Causas números 302 de 1936, 31 de 1937 y 533 de 1936.

**—Juzgados de Primera Instancia:**

Güines: Expediente sobre adición de apellido, promovido por la señora Josefa Díaz Izquierdo.

Expediente sobre adición de apellido promovido por Libia María de los Angeles Eusebia Díaz y Díaz.

Marianao: Expediente sobre expropiación forzosa de la finca «El Recreo de las Tres Rosas».

Mayor cuantía seguido por Gil Mesa e Izquierdo contra Marta Estefanía Vallarino y Calcines.

Camagüey: Expediente para acreditar el dominio de un lote de terreno promovido por Fernando G. Pérez Fontes.

Anunciando subasta de un crédito hiuotecario constituído por Pío Ventura Expósito a favor de Caridad Marrero Rivero y Ana Teresa Escobar Biel.

**MUNICIPIO**

**—Alcaldía Municipal de La Habana:**

Departamento de Impuestos: Aviso a los señores contribuyentes por los epígrafes: farmacias con aparatos, panadería, almacenes de víveres finos, almacén de tabaco en rama, talleres de confección con ventas al por mayor, alquiladores de películas cinematográficas, bazares de ropa heca, tiendas de sedería y quincalla.

**—Anuncios de Subastas:**

Subastas para las Secretarías de Sanidad y Beneficencia, Defensa Nacional y Hospital Civil «Santa Isabel» y «San Nicolás», de la página 6262.

**—Parte no Oficial:**

La Metropolitana, Compañía Nacional de Seguros S. A. Convocatria a Junta General de Accionistas.

Compañía Federal de Seguros, S. A. Balance general en 30 de junio de 1936.

## EN LOS CAMPOS DE TRAINING

DURHAM, N. C., abril 13. (AP).—Los Red Sox del Boston vencieron a los Reds del Cincinnati en un movido final, con anotación de 6x1. Batazos cuadrangulares del left-fielder Gaffke y del inicialista Jimmy Foxx animaron el ataque. Gaffke, además, bateó un tribey.

El Cincinnati solamente pudo anotar en el primer inning, cuando Walker ganó la primera por un error, juego se robó la intermedia y anotó con un triple de Goodman.

FILADELFIA, abril 13. (AP).—El catcher recluta Bill Conroy, bateó cuatro hits y empujó tres carreras para que los Atléticos vencieran al Pensylvannia Atletic Club en un juego de exhibición jugado en Shibe Park, con score de 9x3.

Randell Gumbert titcher de 19 años, limitó a siete hits la ofensiva contraria, Ponchó a ocho.

Los perdedores hicieron todas sus carreras en el noveno acto.

PORTSMOUTH, Va., abril 13. (AP). Los Dodgers del Brooklyn batieron con anotación de 11x9 al Portmouth, de la Piedmont League, gracias al pitcher de relevo de Ralph Birkofer, pues a Tom Baker le estaban bateando mucho.

ROME, Ga., abril 13. (AP).—Hal Schumacher pitcheó su primer juego completo de la temporada de trainning y derrotó al Cleveland 5x1.

Melvin Ott bateó un jonrón por los vencedores en el cuarto acto.

Hal dejó a I atribu de Cleveland en seis hits, mientras los Gigantes le batearon con alguna libertad a Mel Harder.

KNOXVILLE, Tenn., abril 13. (AP).—El empuje de Lou Gehrig y Bill Dickey llevaron a los Yankees a una victoria de 14x5 contra el team Knoxville, de la Asociación del Sur. Los Yankees batearon once hits a un trío de lanzadores, incluyendo los batazos cuadrangulares de Gehrig y Dickey que fueron dados con dos hombres en bases.

GASTONIA, abril 13. (AP).—Hoy fué el día de Lewis aquí, pero sus compañeros de team no pudieron batearle a Danny Mc Fayden y los Boston Bees vencieron a los hombres de Griffing, 8x3.

Los Bees hicieron tres carreras en el primer inning, y en total le dieron dice hits a Newson. Mc Fayden solo permitió ocho.

Lewis, el joven antesalista del Boston, hijo de aquí, bateó para doubleplay en su primera aparición al bate y fué out también fácil, en las otras tres ocasiones que fué al plate.

LAKELAND Fla. abril 13. (AP).—Elden Auker, el pitcher de la bola submarina de los Tigres, ha sido elegido para actuar en el primer juego de la temporada próxima contra el Cleveland, que se efectuará en Navin Field, el próximo jueves. A Auker se le considera el primer pitcher del staff del Detroit.

TULSA, Okla., abril 13. (AP).—Los White Sox de Chicago tuvieron dos innings grandes, de cinco carreras cada uno, y vencieron a los piratas 12 por 5. Los Chi-Sox, con tres hits, uno de cuatro esquinas de Jackie Hayes y un doble de Dykes con dos bases por bolas y un error, hicieron cinco carreras en el tercer acto. Y luego hicieron otras cinco en el quinto episodio en el que también hubo un jonrón de Luke Appling.

# CRONICA CATOLICA

## ACTOS CATOLICOS QUE SE ANUNCIAN PARA MAÑANA EN LAS DIVERSAS IGLESIAS

**El Jubileo Circular**

En la iglesia de Nuestra Señora de la Caridad el Jubileo Circular.

La misa solemne de ministros a las ocho y treinta de la mañana. A continuación, la exposición del Santísimo Sacramento.

A las cinco de la tarde, Santo Rosario, visita al Santísimo Sacramento cánticos, sermón por el R. P. Alfredo Llaguno, bendición y reserva.

La parte musical a cargo del maestro Julio Guisasola.

Estos cultos del Jubileo Circular son celebrados por la M. I. Archicofradía del Santísimo Sacramento de esta iglesia en cumplimiento de legados que administra.

Por lo tanto, se ruega la asistencia de los cofrades de ambos sexos con el distintivo de la Corporación eucarística, los cuales deben ocupar el cuadro que para ellos está destinado.

Se invita a los fieles.

**Los Quince Jueves en la iglesia del Cristo**

En la iglesia del Cristo se celebran los solemnes cultos de los Quince Jueves, con el siguiente programa: A las ocho de la mañana la misa y comunión de los Jueves Eucarísticos.

A las cinco de la tarde, exposición de S. D. M., estación, Santo Rosario, ejercicio de los quince jueves, sermón, cánticos, bendición y reserva.

Nota: Los Padres Agustinos de la Iglesia del Santo Cristo, se complacen en comunicar a los fieles por este medio, que el Viernes 16 del actual, dará comieno el solemne doble novenario a Nuestra Señora del Buen Consejo.

A las siete y media y ocho de la mañana, misa de comunión y ejercicio de la novena.

Las misas se celebrarán en el altar mayor del templo, en cuyo Presbiterio, estará colocado en un artístico trono la imagen de Nuestra Señora del Buen Consejo.

Su altar propio, será inaugurado el domingo 25, en la fiesta patronal de la tarde.

El novenario de la tarde, será a las cinco y treinta con exposición, estación, Santo Rosario, ejercicio, bendición y reserva.

Los tres últimos días de novenario, habrá sermón y el último Salve cantada por ser sábado y vísperas de la festividad de Nuestra Señora del Buen Consejo.

**En San Francisco**

En la iglesia de San Francisco, da comienzo por el Culto Perpetuo de San José, el solemne Triduo en conmemoración de su Patrocinio con el siguiente programa: A las cinco de la tarde, exposición, estación, corona franciscana, ejercicio del Triduo, sermón por el Padre Querejeta, O. F. M cánticos, bendición y reserva.

**En María Auxiliadora**

Los Jueves Perpetuos Eucarísticos en la iglesia de María Auxiliadora.

Misas y comunión por los coros eucarísticos con meditación apropiadas al acto.

A las cinco de la tarde exposición de S. D. M. estación, Santo Rosario, Hora Santa, cánticos, bendición y reserva.

**En la iglesia de la Merced**

A las cinco de la tarde, exposición del Santísimo Sacramento, estación, Santo Rosario, Hora Santa, cánticos, bendición y reserva.

**En la Santa Metropolitana Iglesia Catedral de la Habana**

Los Quince Jueves en la Santa Metropolitana iglesia Catedral de la Habana, los ejercicios de los Quince Jueves con el siguiente programa: Exposición de S. D. M. estación, Rosario, Hora Santa, cánticos, bendición y reserva.

**En la iglesia de Jesús María y José**

A las cinco de la tarde, exposición del Santísimo Sacramento, estación, Santo Rosario, Hora Santa, bendición y reserva.

**En la iglesia de San Nicolás de Bari**

La Archicofradía de los Jueves parroquiales perpetuos eucarísticos, celebra sus cultos semanales con el siguiente programa: A las ocho de la mañana, exposición del Santísimo Sacramento en el altar mayor y misa de comunión con Meditación eucarística alusiva al acto en el altar del Sagrario.

Después de la misa, reserva.

A las cinco de la tarde exposición estación, Santo Rosario, cánticos, Hora Santa, bendición y reserva.

**Asociación Eucarística Popular**

En la capilla de María Reparadora, la Asociación Eucarística Popular, celebra adoración reparadora al Santísimo Sacramento de siete y treinta de la tarde a diez de la noche.

Se invita a los fieles de ambos sexos.

**En la iglesia de Reina**

El Apostolado de la Oración de la iglesia de Reina celebra los quince jueves de adoración y reparación al Corazón Eucarístico de Jesús con el siguiente programa: A las ocho de la mañana comunión general reparadora.

A las cuatro y treinta exposición de S. D. M., estación, Rosario, breve ejercicio de los Quince Jueves, sermón porel P. Rivas, S. J. cánticos, bendición y reserva.

**En la iglesia de Monserrate**

A las ocho de la mañana, misa a San Espedito.

A las cinco de la tarde, exposición del Santísimo Sacramento, estación, Rosario, Hora Santa, bendición y reserva.

**En la iglesia de Nuestra Señora del Carmen**

Celebra la función mensual la Congregación de Hijas de María y Santa Teresa de Jesús de la Iglesia del Carmen, a las cinco y treinta de la tarde con el siguiente programa: Exposición del Santísimo Sacramento, estación, Santo Rosario, ejercicio mensual, Hora Santa, reserva y bendición A continuación la procesión de la Inmaculada y Santa Teresa de Jesús.

El director R. P. Rafael de Jesús O. C. D. suplica la asistencia a las congregantes e invita a los fieles.

**En la iglesia parroquial del Vedado**

Los quince jueves a Jesús Sacramentado, ejercicio, bendición y reserva.

A las cinco de la tarde, exposición Santo Rosario, breve ejercicio, sermón, cánticos, bendición y reserva.

Invita a los fieles y de un modo especial a las asociaciones de esta iglesia, el Superior R. P. Juan Manuel de San José O.C.D..

**En la antigua iglesia del Carmelo.**

Los quince jueves en la antigua iglesia del Carmelo, sita en la calle 16 entre 13 y 15 en el Vedado, con el sigui

## BLANCOS CONTRA PIELES ROJAS —La señal—

LUCES DE LA HISTORIA

Por J. Carroll Mansfield

TERRY y los piratas — EL ULTIMATUM — por Milton Caniff

## LAS AVENTURAS DE TOMAS GAVILAN Y EL INTREPIDO AQUILES

## TITO AUDAZ Y SU ODISEA MARINA

EL CUENTO DE HOY

## LA LECCION DEL ZAPATERO

En una ciudad muy lejana, donde las casas tienen los techos puntiagudos para que las grandes nevadas resbalen y no puedan hundir con su peso los edificios, vivía un pobre zapatero que tenía tres hijos. Su pobreza era tanta, que durante el invierno sólo podía alimentar a su familia con higos secos y un puñado de nueces. En verano las cosas no iban mejor, pues sólo comía frescas ensaladas y un plato de sopa, los jueves y domingos.

Pero, con todo, el zapatero era feliz. Cantaba mientras trabajaba, y dormía con un sueño tan pesado que desde muchos años atrás había tenido que reforzar las patas de su cama, pues corría peligro de romperlas cuando tomaba el sueño con demasiada intensidad.

Sus hijos, que por orden de edad se llamaban Pepe, Pepín y Pepón, aprendían el oficio de su padre. Todo el día sonaban los martillos golpeando las suelas sobre las planchas colacadas encima de las rodillas o se sentía en el taller el leve chillido de las leznas que perforaban el cuero para asegurar las puntadas de hilo encerado. Sin embargo, los chicos no eran felices como su padre. Habían oído hablar de otras tierras y de lujosas ciudades, y su imaginación se iba muy lejos, muy lejos, mientras realizaban el trabajo de todos los días.

Poco a poco la tristeza de los hijos se fué reflejando en el padre; y un día, hizo suspender el trabajo y les dijo:

—Durante sesenta años he trabajado y he sido feliz junto a mi banco de zapatero. Pensé que ustedes lo iban a poder ser también, pero veo que me he equivocado. Siento que ustedes quieran abandonar la aldea, pero me doy cuenta de que cada uno debe seguir su vocación, y yo no quiero impedirlo. Así que, hijos míos, Pepe, Pepín y Pepón, yo les doy mi bendición: vayan a recorrer el mundo y vuelvan dentro de tres años. . . Tal vez para esa época comprendan muchas cosas que ahora no entenderían.

Locos de contento, como pájaros a los cuales se les ha abierto la jaula, Pepe, Pepín y Pepón, tiraron inmediatamente sus herramientras de trabajo, y después de preparar su modesto equipaje aquella misma tarde, los tres se apartaron por rumbos distintos, camino de la aventura por los anchos caminos del mundo. El padre los acompañó hasta la plaza del pueblo, y desde allí, al verlos partir separados, sonrió tristemente y volvió a su banquillo de zapatero.

No relataremos con detalles las cosas que les pasaron a Pepe, Pepín y Pepón en aquello tres años de ausencia. Sus vidas, no obstante marchar separados, se parecieron como una gota de agua a la otra. Los muchachos no carecían de inteligencia, pero solos, sin amigos, sin relaciones sin familia, en los respectivos países donde se dirigieron, nada pudieron hacer por sí mismos, y después de muchas luchas y muchos contrastes, tres años después, entristecidos y derrotados, volvieron a encontrarse en la plaza de donde habían partido.

Antes de que le preguntaran algo sus hermanos, Pepe adelantóse y en una sola palabra dijo todo lo que había conseguido en su largo peregrinaje:

—¡Nada!. . .

—¿Y tú? —preguntó luego a Pepín.

—¡Tampoco!. . .

—¿Y tú? —dijo entonces dirigiéndose a Pepón.

—¡Menos!. . .

—Papá tenía razón —exclamó Pepe—; no debíamos habernos ido. . . y así, tomados del brazo y caminando lentamente, se dirigieron los tres hermanos, hasta la choza paterna.

El padre los recibió con los brazos abiertos, y después de besarlos en la frente a los tres, los hizo sentar, les sirvió un vaso de rico vino a cada uno —el vino que sólo se bebía en las grandes fiestas—, y luego, pausadamente, les comenzó a decir:

—No necesitáis decirme nada. Lo sé todo. Nada ha podido hacer cada uno por su lado, y volvéis tristes y derrotados. Pero hacéis mal; ésta es una lección que habéis aprendido y que os servirá para mucho en lo futuro. . . ¿Ves, Pepe, ese cacharro de barro que está sobre el banquillo; Pues bien; en ese cacharro está la explicación de vuestro fracaso . . . . .

—¿Cómo, padre?. . . ¿En ese cacharro de poner el engrudo, que siempre ha estado ahí y que nosotros veíamos todos los días? . . .

—Sí, en ese cacharro. Si lo hubieras sabido mirar y comprender a tiempo, ahora no tendrías que asombrarte de nada. En ese cacharro está toda la historia de la humanidad y en consecuencia la historia tuya y la de tus hermanos. . . Piensa un poco, cuando el hombre todavía no conocía muchas cosas que inventaría después, ya había aprendido a hacer una especie de tazones de barro que colacaba sobre el fuego para calentar el agua o cocer algunos pedazos de carne. Muchas, muchas generaciones tuvieron que pasar para que un día un hombre de la tribu descubriera que allí donde el barro había tocado el fuego éste quedaba brillante, duro e impermeable. Ese fué el primer paso que había de llevar al hombre al conocimiento del barniz y al desarrollo de la alfarería.

Pero no bastaba construír cacharros que no perdieran el agua; hacía falta, además, darles una forma tal que pudieran ser atados con una soguilla, a la cintura de los caminantes, para trasportar la bebida en los largos viajes. Así, después de muchos tanteos y experiencias, les dieron ese cuello, un poco más angosto, y el reborde rasliente, que ves ahí.

De ese modo podían ser rodeados con la soga sin que resbalaran y se rompieran. Las asas se las puso otro hombre que vino mucho después, y cada generación le añadió un detalle de comodidad o de belleza. . .

Podría hablarte mucho todavía de la fabricación de un cacharro; pero no quiero decirte más, porque lo importante ya lo estás viendo. Para hacer ese cacharro que tú desprecias y que nas tenido durante años ante tu vista sin darle importancia, han hecho falta los esfuerzos de muchos siglos y la colaboración y el trabajo de los vivos y de los que ya están muertos; porque vivieron antes. . .

Y si eso ha hecho falta para crear una cosa tan pobre que no te llama la atención, ¿cuántas cosas no harán falta para formar la vida de un hombre?. . . . .

Cada uno de ustedes pensó que no necesitaba de nadie, y hasta quiso alejarse de sus hermanos. En vez de marchar juntos, os separasteis. En vez de quedaros y trabajar junto a mí, me dejasteis solo. . .

Un profundo silencio siguió a las palabras del viejo trabajador. Y cuando levantó la cabeza para decir «Las familias deben ser unidas; los hermanos deben marchar juntos y ayudarse entre sí para hacer algo de provecho», unas lágrimas mal contenidas corrían por el rostro de sus tres hijos, que sin darse cuenta se habían agarrado de las manos.

**Regin MONSALVE**

Suscríbase al DIARIO DE LA MARINA

## RAREZAS del CINE

Por el Capitán Roscoe Fawcett

## FECHAS y ANIVERSARIOS

**ABRIL 14**

Esta es la fecha asignada para la celebración del Día de las Américas. En 1930 el Consejo Directivo de la Unión Panamericana integrado por representantes oficiales de las veintiuna repúblicas americanas estimó conveniente recomendar a sus respectivos gobiernos la designación de una fecha que con el nombre de Día de las Américas se celebrará anualmente como símbolo conmemorativo de la soberanía que asumieron estas naciones y de su unión voluntaria en una comunidad continental. A esta recomendación respondieron calurosamente los gobiernos de las veintiuna repúblicas de América, designando por proclama especial el día 14 de abril de cada año como la fecha en que estas naciones han de recordar con ceremonias adecuadas las hazañas históricas de cada cual y afianzar su mutua cooperación en pro de la paz, de la amistad y del buen entendimiento en el continente americano.

## ESTADO DEL TIEMPO

**Nota del mediodía del martes:** Continúan altas las presiones en casi toda la mitad oriental de los Estados Unidos con centro de setecientos setenta y tres milímetros sobre las Carolinas, extendidas sobre el Atlántico, Cuba y Haití, Golfo de México y parte norte del Mar Caribe, con buen tiempo en general.

**Pronóstico para hoy, miércoles:** Buen tiempo. Poco cambio en temperaturas. Vientos del nordeste al sudeste, alcanzando fuerza de brisote.

**Observatorio Nacional.**

## SU DESTINO hoy

Por MARY BLAKE

**«ARIES»**

**ABRIL 14**

El niño nacido el 14 de abril, generalmente durante sus años juveniles, tiene momentos geniales y si su inteligencia es debidamente cultivada por sus padres puede desarrollarse en él un anhelo de gloria que al fin le traiga recompensas.

La mujer que celebra hoy su cumpleaños tendrá un genio alegre. Su vivacidad animará muchas vidas y la convertirá en una figura social. Sin embargo, no es usted frívola y posee un profundo espíritu comprensivo que atrae a sus amistades. Si se deja guiar por su intuición se equivocará en muy raras ocasiones. Podrá ganar dinero y renombre en la música o como artista, escritora, agente compradora o maestra. Su porvenir en el matrimonio le reserva todo lo que pudiera ambicionar la mujer más exigente.

El hombre nacido hoy posee cualidades que le aseguran un completo éxito como abogado, médico, naturalista, geólogo, periodista o ingeniero de minas.

## CRONICA SOCIAL

**La Excursión del Nuevo Club Maceista a Batabanó**

En la Estación Terminal todos a las ocho de la mañana del domingo 4 de abril de 1937.

Los primeros en llegar la señora Alejandrina Miranda y su esposo el señor Luis Rubio, Presidente del Comité de Damas y Director de la Sociedad Nuevo Club Maceista; el Presidente de esa floreciente colectividad señor José A. Valdés, con sus compañeros de Directiva Nicolás Terry Vice, Ramón Duquesne, Vice Directoré José Y. Angueira, Tesorero; Gilberto Olivera, Contador y los vocales Antonio Valdés, Barquín Cisneros, Antonio Carreras y Máximo Toca.

Con este grupo una pléyade de señoras y señoritas que son gala y prestigio de la simpática entidad.

El tren partió a las nueve para evitar que ningún pasajero se quedara.

Al salir de agujas el convoy con su estimada carga, la alegría era general.

Consigno gustoso mis gracias más expresivas a los viajeros distinguidos y bondadosos que me tributaron ovaciones al subir al coche.

Naranjito, Miraflores, Pinos, Cotilla, Ardal, Vieja Linda, Llansó, Cambó, Arroyo Naranjo, La Cantera, Calabazar, Reparto América, Alturas, Larrea, General Peraza (Rancho Boyeros), Curtis Gladys, Argudín, Díaz Sera, Porvenir, Santiago de las Vegas, Cueto, Vega, Rincón, Bejucal, Radamés, Quivicán, San Felipe, Amelia, Santa Rita, Pozo Redondo, San Mamel y Batabanó.

En todos estos paraderos y pueblos eran saludados los excursionistas con manifiesta simpatías.

El presidente de la sociedad Unión Progresista, señor Juan Boidas, con un numeroso grupo de sus elementos, dió la bienvenida a los visitantes.

En la sociedad Unión Progresista, un letrero de salutación declaraba Huéspedes de Honor a los excursionistas.

El Presidente en vibrantes palabras reitera el expresivo saludo que daban los batabanenses a sus amigos y compañeros de afanes y luchas.

El señor Nicolás Terry, Vice-presidente del Nuevo Club Maceista, dijo que se complacía de las demostraciones de simpatías de que éramos objeto.

El Presidente señor José A. Valdés, invitó a los excursionistas a que fueran al Arenal, a un kilómetro del pueblo, a tomar sus meriendas.

La matinée con la orquesta de los Hermanos Contreras, empezó a la una.

Unos fueron a la playa, otros pasearon por el puerto, y algunos visitaron los lugares históricos.

Vimos el lugar que los piratas y los filibusteros capitaneados por Francisco Nau, hicieron teatro de sus fechorías.

Y hasta los hechos ocurridos cuando los desgraciados sucesos del año 1933.

Después de refrescar, almorzamos Ventura Ruiz Jr., y yo en el Hotel Las Brisas, de Menéndez y Hermanos.

Nos atendieron cortesmente el señor Manuel Bermúdez, Angel C. Pedroso, Luciano Torres y Miguel A. Pedroso.

Visitamos a la Escuela Superior y saludamos al doctor Félix Duarte, su ilustre Director; el Cuartel de las Fuerzas de la Marina Constitucional y saludamos al afectuoso teniente Manuel López y le encargamos lo hiciera al Jefe del Destacamento teniente Benito Peña.

Estuvimos en la Jefatura de la Policía y nos recibió el vigilante señor Secundino González y le encomendamos saludara al señor Raimundo Cousel Morejón, jefe en comisión.

Y por la tarde cuando recorrí el pueblo todo admirando sus modernas construcciones, el parque y la iglesia donde amablemente fuí recibido por el Prebístero Ricardo Encinas R., Capellán y Camarero H. de la Basílica Lauretania familiar y Comensal de los Romanos Pontífices, Párroco que atiende a las iglesias de Guara y Melena del Sur, a pesar de sus 65 años, a donde va a caballo.

Tuvo la gentileza de abrir e iluminar el templo para que viera las imágenes y el cuidado que dispone.

En el altar mayor la virgen de Nuestra Señora del Carmen, La Milagrosa, La Caridad del Cobre, patrona de los cubanos y dos altares más.

Falta uno que el atento padre espera se le ayude adquirir.

El baile se celebró en el hermoso salón de la progresista sociedad de «Los Pescadores».

Obreros dignísimos, que no tienen otra divisa que el bienestar de sus hijos.

En primer lugar una dama que reside en Isla de Pinos y es la esposa de un viejo empleado de la Compañía de Vapores que va a la Isla de Tesoro; Panchita Matienzo, la esposa del señor Andrés Vázquez, la conocí cuando fuí a Isla de Pinos, en la excursión qu ecomponíamos como 400 maestros.

Iba con sus hermanas, Armanda y María Matienzo de Quintana, que residen en Batabanó, allí se hallaban Virginia Hernández y su primita Emeria Hernández, Lucila Quintana, Candita González, Ana Luisa Acosta, Mercedes González, Eduvina Leonor, María Núñez viuda de Leal, María Teresa Iglesias, Ludgarda Villamil, Lorensa Acosta, María Mercedes Matienzo de Quintana, Loló Veitía, María Lourdes, Isabel Díaz, María Agustina Pérez, Juana Amaro, Ofelia Oropesa, Emma Valdés de Renova, Andreíta Angueira, Vestalina Iglesias, Erundina Cárdenas, Panchita Oviedo, Cira Camacho, Hilda de Armas, Angela Baños de Calderín, Serafina Villamil, Emelina Cruz, Sofía Montero, Elsa Manazano, Emilia Rodríguez, Emilia Picazo de Rubiera, Graciela Fernández, Natalia García, Catalina Garrido, Elena Manzano, Anita Gómez, Blanca Rascaeta, Martha Rodríguez.

Cira Camacho, Francisca Oviedo, Emilia Mazorra, Marina González, Luisa Acosta de Pérez, una vecinita de San Antonio de las Vegas, Esperanza San Román, Amelia Albear, María de Armas.

Bruna Saavedra viuda de Manzano, Esperanza Pérez, Pastorita Cuesta de Jaime, Paula García, Delia Perdomo, Hilda Martínez, Ana Gómez ,Alicia Soler, Ramona Jovan, Natalia Valdés, Zenaida Soler, Josefina Hernández, Hilda Calero, ulita López Zequeira, Pilar Ramos, Armando Matienzo, Georgina García, J. Juanita y Hortensia Juban, las dos primeras amigas que hallé en Batabanó en este viaje.

Tomasa Perdomo, Eladia Jaime, Carmen García, Candelaria Ochondía, Jacinta Díaz, Bertha Pérez, Dalia Díaz, Ana María Herrera, Isabel Brito, Lourdes Núñez, Delia Díaz, María Teresa Cairo, Hilda Díaz, Amparo Hernández, Josefa Terri, Ana María Hernández, la bella primita de Virginia Hernández, la inspiradora compañerita del amigo N. Terry.

Y esta vivaracha y agradable chiquilla Adelaida Espejo.

La respetable señora Luisita Díez, Gravea, adorada madre del señor Luis Rubio, Director del Nuevo Club Maceista.

La que acompañaba también a la amante madre de la presidenta señora Alejandrina Miranda de Rubio;

María Teresa Noriega, una bobita de Batabanó que conquistó el corazón de un listo de la Habana, el joven Ramón Duquesne, que al presentármela me anuncia su boda para junio; Victoria Díaz, Liliya Morales, Ela Arrazcaeta, Esperanza González, Edita Acevedo, delicada flor que nos quedó en mandar su retrato, Amalia Acevedo, Mercedes González, Angélica Gándara de O Reilly, Aurora Pedro, Rosa Alvarez, Horacia Laza, Agustina Nodarse, Juana Martínez, Inés María Jorrín, Consuelo Andreu, Crispina Díaz, María Lourdes Núñez, Elisa Pedro, Magdalena Pérez, María Justa Argudín, Delia Medina, Emilia Cándida Perdomo, Aida Jaime, María García.

Una visita hicimos al joven estudioso e inteligente Juan Puyol.

Nos presentó a sus amantes padres la señora María Vibilino y señor Gaspar Puyol.

Con nosotros Venturita Ruiz, Director de la bella revista «Unión Fraternal» y cronista del periódico ¡Alerta!, y el compañero Bernabé Fundora, cronista de la revista «Atomos», que dirige el poeta Reinaldo Serrano.

Saludamos al señor Ramón Acevedo, ex concejal del Ayuntamiento de Batabanó y al señor Andrés González Esquivel, maestro cultísimo, acompañado de su esposa señora [illegible] González, y a Juan Silva [illegible] al vigilante de la policía [illegible] señor René Hidalgo.

Heriberto Gutiérrez, Lázaro [illegible] Andrés Vázquez, Pedro Sego[illegible] Renova, Mario Aguilera, Ar[illegible] bles, Rafael Luege, Acófilo [illegible] Santiago Freyre, Pedro [illegible] Sombert, Félix Valdés, Pe[illegible] vel, ex-Presidente de Ar[illegible] Club; Aníbal Renova, Ne[illegible] yas, José María Arjau, Ne[illegible] ras Marquéz, el señor Em[illegible] Peñalver, que tenía a su [illegible] cantina instalada en los vi[illegible] lones de la sociedad.

La matinée terminó a las [illegible] He aquí los galantes jóv[illegible] tuvieron todas las finezas de [illegible] rácter de Directivo de la so[illegible] Batabanó y a los que les [illegible] agradecidos por sus atenc[illegible]

Presidente Juan Boidas [illegible] do O Reilly; Secretario, Ni[illegible] domo; Vice Carlos Gener[illegible] Miguel A. Martínez; Vice [illegible] Vázquez; Contador Juan M. [illegible] Director Guillermo Ramos.

Y los vocales Ramón Hi[illegible] dardo Vázquez, Pedro Díaz, [illegible] Fernández, Luciano Hierro, [illegible] Pérez, Julio Quintero y Te[illegible] cía.

La palabra del señor Ang[illegible] droso, vibrante y elocuente [illegible] argumentaciones floridas, [illegible] los acogedores amigos de [illegible] todo lo que la digna y [illegible] rectiva de la Sociedad Nu[illegible] Maceista, quería decirle. [illegible]

Vuelvo muy complacido de [illegible] nó, por las atenciones que [illegible] cibí.

El Nuevo Club Maceista [illegible] una excursión para el día de [illegible] a Santiago de Cuba.

Saldrá de la Habana, el [illegible] las 10 de la noche y regresa[illegible] nes por la noche.

Los felicito y aplaudo [illegible] mente, porque la excursión [illegible] Fraternal a Cienfuegos, y [illegible] banó, han sido brillantísimas [illegible]

Los empleados del tren [illegible] nista se portaron admirablem[illegible]

**Alberto Corti[illegible]**

## CRUCIGRAMA

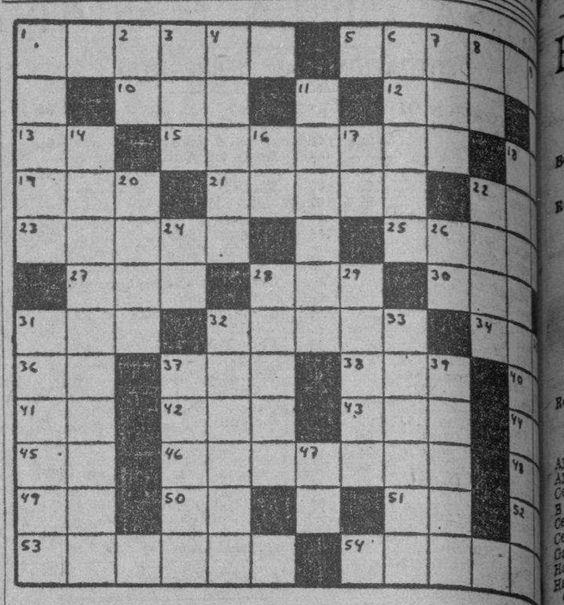

**HORIZONTALES**

1.—Elevación de terreno.
5.—Pez marino.
10.—Hacia aquí.
12.—Oxido de calcio.
15.—Isla del Mediterráneo.
18.—Variante.
19.—Epoca.
21.—Escucharás.
22.—Artículo (pl.)
23.—Púlpito que hay en algunas iglesias.
25.—Fetidez de aliento.
27.—Departamento de Francia en la Frontera oriental.
28.—Villa de la provincia de León.
30.—Cualquier tejido con mallas.
31.—Río de Italia.
32.—Rey de Israel.
34.—Nivel.
36.—Afirmación.
37.—Personaje representativo de una nacionalidad.
38.—Peseta (abrev.)
40.—Símbolo del radio.
41.—Símbolo del talio.
42.—Ciudad y puerto de Finlandia.
43.—Hijo de Apolo y de Creusa.
44.—Número romano.
45.—Contracción.
46.—Nombre masculino.
48.—Símbolo del sodio.
49.—Cierta hiedra de la China.
50.—Marchar.
51.—Y o E (antiguo).
52.—Preposición inseparable.
53.—Marisco comestible (pl.)
54.—Acción y efecto de asentir.

**VERTICALES**

1.—Península de Asia.
2.—Artículo.
3.—Departamento del Perú.
4.—Río de Asturias.
6.—Tal vez, quizá.
7.—Nombre que se daba en Hungría a los gobernadores de las comarcas.
8.—Contracción.
9.—Que tiene gordura en [illegible]
11.—Tira de cuero para ab[illegible] ñir algo.
14.—Mamífero desdentado [illegible] ricano (pl.)
16.—Prefijo que significa [illegible]
17.—Igual al 40 horizontal.
18.—Cierta clase de naran[illegible]
20.—Rey de Judá, hijo de [illegible]
22.—Pasar la vista por lo [illegible]
24.—Terminación de aume[illegible]
26.—Símbolo del cromo.
28.—Loma de la Habana.
29.—Serpiente venenosa de [illegible]
31.—Cangrejo de agua dul[illegible]
32.—Pieza de la armadura [illegible]
33.—Tiempo del verbo atra[illegible]
35.—Lago de los Estados U[illegible]
37.—Partir de un lugar.
39.—Apunte.
47.—Sílaba que repetida re[illegible] nombre que se le da a [illegible] pequeñito.

**Solución al crucigrama a[illegible]**

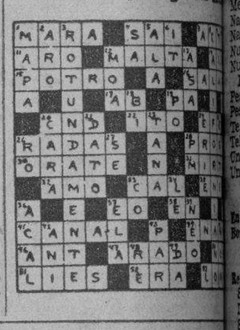

## PASATIEMPO

**FIGURAS PERDIDAS**

Busque a su mejor amiga. (La solución, mañana).

Solución al problema de ayer: Volteando el cuadro al revés [illegible] de perfil, mirando hacia abajo, a la izquierda.

**A LA FUGA**

José Díaz Bello, de 40 años [illegible] cino d eSalud 231, fué asistido [illegible] Casa de Salud «La Purísima» [illegible] siones menos graves, que sufr[illegible] Agdacate entre Sol y Luz al [illegible] canzado por un auto cuyo cond[illegible] dió a la fuga.

M.E.C.D. 2016

# SE ACENTUA EL PROPOSITO DE REDUCIR LAS IMPORTACIONES DEL REFINO DE CUBA EN LOS E. UNIDOS

## BOLSA DE LA HABANA

### COTIZACIONES AL CIERRE AYER

**COTIZACION OFICIAL**

| Bonos y Obligaciones | Comp. | Vend. |
|---|---|---|
| República de Cuba: | | |
| Speyer, 1904 | 103 | 107 |
| Deuda Int, 1905 | 99⅞ | 102 |
| Cuatro y medio, 1909 | 99 | 103 |
| Morgan, 1914 | 103½ | 106 |
| Morgan, cinco y medio 1923 | 104¾ | 106 |
| O Públicas, 5 y medio 1945 | 64⅝ | 64½ |
| Obligs Oro, 9 cupones | 52 | 60 |
| Obligs Oro, 7 cupones | 47 | 50 |
| Obligs Oro, 4 cupones | 45⅞ | 47 |
| Azúcar, 5 y medio, 1940 | 99½ | 102 |
| Rep Cuba, Morgan (Serie 1926) 5½% — 1927: | | |
| 1 Vence 1 julio, 1936 | 100 | — |
| J Vence 1 julio, 1937 | 99 | — |
| Ayunt Hab 1ra Hipt | 94 | — |
| Ayunt Hab 2da Hipt | 94 | — |
| Centro Asturiano | 48 | — |
| R Territorial, Serie B | 36 | 50 |
| Cervecera | 52 | — |
| Cervecera Oblig no hipt | 13 | — |
| Gas | 109¾ | — |
| Hav Elec (Consol) | 30 | 30⅞ |
| Hav Electric, Debentures Obligs no hipt | 4 | 5½ |
| Edificio La Metropolitana, S A | 22 | — |
| Ladrillos | 40 | — |
| Mercados de Abasto y Consumo 1ra Hipt | 69 | 80 |
| Nueva Fábrica de Hielo | 104½ | — |
| Espelera Serie B | 100 | — |
| Teléfonos | 92 | — |
| Unidos | 20 | — |

**ACCIONES**

| | Comp. | Vend. |
|---|---|---|
| Banco Agrícola | — | — |
| Banco Territorial | 9 | 35 |
| B Territorial (Benef) | ¼ | — |
| Cervecera | 28 | — |
| Fec C Consolidados de Cuba, P | 7 | — |
| Cuba, R R | 9 | — |
| Fábras y Jarcia | 43 | — |
| Hav Elec Utilities Com, P 6 por 100 | 44 | 49 |
| Hav Elec Utilities Com, P 5 por 100 | 1 | 18 |
| Hav Elec Railway Com, preferidas | 2¾ | 3½ |
| Hav Elec Railway Com, comunes | ½ | 1 |
| Jarcia, P | 85 | 100 |
| Jarcia, C | 16¾ | 20 |
| Licorera de Cuba | 4 | 6 |
| Mercantil, La (Seguros) | — | — |
| Metropolitan Auto | — | — |
| Naviera, P | 17 | 28 |
| Naviera, C | 2¼ | 6 |
| Nueva Fábrica de Hielo | 170 | — |
| Nueva Fábrica de Hielo, Beneficiarias | 64 | 66½ |
| Pesca, P | 20 | — |
| Pesca, C | 4 | — |
| Teléfono, P | 58⅛ | 60 |
| Teléfono, C | 18 | — |
| Unidos | 3 | 3½ |
| Unión Oil | 2⅞ | 5 |

**COTIZACION A TERMINO**
Ayer, a las 3.30 p. m.
Entregas: días 15 y último de mes

| Bonos y Obligaciones | Comp. | Vend |
|---|---|---|
| República de Cuba: | | |
| Speyer, 5 por 100 | 103 | 107 |
| Deuda Interior | 100 | 101½ |
| Speyer, 4 y medio por ciento | 99½ | 103 |
| Morgan, 5 por 10 0 | 104 | 106 |
| Morgan, 5 y medio por ciento | 104½ | 106 |
| O Públicas, 1945 | 64⅝ | 64½ |
| Obligs Oro, 9 cupones | 52 | 60 |
| Obligs Oro, 7 cupones | 47½ | 51 |
| Obligs Oro, 4 cupones | 46½ | 46¾ |
| Azúcar | 99 | — |
| Julio 1936, I Morgan | 100 | — |
| Julio 1937, J Morgan | 99 | — |
| Ayuntamiento, 1a | 95 | — |
| Ayuntamiento, 2a | 95 | — |
| Centro Asturiano | 48 | — |
| Cervecera Internacional | 50 | — |
| Cervecera Internacional, Obligs no hipt | 13½ | — |
| Gas y Electricidad | 110 | — |
| Hav Elec Railway Co | 30 | 30⅞ |
| Hav Electric Ry Comp, Obligs no hipt | 4 | 5½ |
| Nueva Fábrica de Hielo | 104½ | — |
| Rep Cubana, Serie B | 100 | — |
| Cuban Telephone Co | 92 | — |
| Unidos | 20 | — |

**ACCIONES**

| | Comp. | Vend. |
|---|---|---|
| Cervecera Internacional | 28 | — |
| F C Consolidados, P | 7 | 8 |
| Cuba Railroad, P | 10 | — |
| H E Utilities, Prefs | 44½ | — |
| H E Utilities, Pretes | 13 | 17 |
| Hav Elec Ry Co, P | 2¾ | 3½ |
| Jarcia, P | 90 | — |
| Jarcia, C | 17⅛ | — |
| Licorera de Cuba | 4 | — |
| Naviera, P | 18⅛ | 25 |
| Naviera, C | 2¾ | — |
| Nueva Fábrica de Hielo | 175 | — |
| Nueva Fábrica de Hielo, Beneficiarias | 65 | 66½ |
| Teléfonos, P | 57 | — |
| Ferrocarriles Unidos | 3¼ | 3½ |
| Unión Oil Co | 2¾ | 4 |

**«COTIZACION LIBRE»**

| Bonos y Obligaciones | Comp. | Vend. |
|---|---|---|
| Cuban Tel Convert, 4 y medio por ciento | 75 | — |
| Cuban Tel, 5 por ciento, 1935 | 70 | — |
| Cuba Tel Co, 7 y medio por ciento | 100 | — |
| Cuba R R, 5 por ciento, 1952 | 54 | — |
| Cuba R R, 7 y medio por ciento, 1936 | 61 | — |
| Norte de Cuba, 5 y medio por ciento, 1942 | 54 | — |
| Manatí Sugar, 5 y medio, 1942 | — | — |
| Vertientes Sugar, 7 por ciento, 1942 | 26 | 32 |
| Eastern Sugar, 7 y medio por ciento, 1937 | — | — |
| Central Cunagua, 6 por ciento, 1957 | 99¾ | 110 |
| C Gallego, 6 por ciento, 1975 | 50 | — |
| Ved Tennis, 3 por 100, 1949 | 7 | — |
| Pro Arte Musical, 7 por ciento | 30 | — |
| Casino Español, 6 por ciento | 72 | — |

**ACCIONES**

| | Comp. | Vend. |
|---|---|---|
| Inter Telp and Tel | 11 | — |
| Cía Cubana de Electricidad, P, $6.00 | 20 | 30 |
| Cuban American Sugar, preferidas | — | — |
| Cuban American Sugar, comunes | — | — |
| Cuba Company, C | 2 | — |
| Nueva Papelera Cubana | 100 | — |
| Cía Litográfica, P | 60 | — |
| Auxiliar Marítima, P | — | — |
| Seguros La Comercial | 78 | — |
| Seguros El Comercio | 110 | — |
| Central Violeta | 18 | — |
| Guantánamo, P | — | — |
| Guantánamo, C | 3½ | — |
| Litográfica, C | — | — |

1832 THE BANK OF NOVA SCOTIA INC. 1837

Cuando prepare su viaje al extranjero, usted debe pensar en la manera más segura y conveniente de llevar sus fondos.

Una Carta de Crédito del Bank of Nova Scotia resuelve su problema.

*Facilidades mundiales en todos los departamentos de banca.*

The BANK of NOVA SCOTIA
MAS DE UN SIGLO DE SERVICIO BANCARIO

Sucursales en Cuba:
HABANA: P. Zayas y Cuba, Oficios 24 y 26, Av. de Italia 63, P. Varela 650
CAMAGUEY, CIENFUEGOS, MANZANILLO, SANTIAGO DE CUBA

## BOLSA DE NUEVA YORK

### COTIZACIONES AL CIERRE AYER

| | |
|---|---|
| —A | |
| Amerada | 105 |
| Am Radiator | 23¾ |
| Adams Expr | 18¾ |
| Air Reducc | 73 |
| Alaska Jun | 13¾ |
| Alleghany | 4⅝ |
| Allied Cheb | 245 |
| Allis Chal | 67⅝ |
| Amer Can | 106 |
| Am Car Fou | 60 |
| Am F Pow | 10⅝ |
| Amer Ice | 4 |
| Amer Inter | 15¾ |
| Amer Loco | 52⅛ |
| Am P Light | 11 |
| Amer Smel | 92⅛ |
| Amer Sugar | 49 |
| A C Alcohol | 28 |
| Amer T and T | 168¾ |
| Am Tobac A | 80¾ |
| Am Tobac B | 82¾ |
| Am W Works | 21¼ |
| Am Woolen | 11⅝ |
| Anaconda C | 58½ |
| Atchison | 82 |
| Atlan Coast | 48¼ |
| Atlan Ref | 33⅞ |
| Ass D Goods | 18⅞ |
| Auburn Auto | 30⅜ |
| Aviat Cor | 8⅜ |
| Amer Bank | 26⅞ |
| Amer Metal | 57 |
| —B | |
| Baldwin Lo | 8¾ |
| Balt and Ohio | 36½ |
| Bendix Avi | 24½ |
| Best and Co | 57 |
| Beth Steel | 92⅝ |
| Borden Co | 26 |
| Briggs | 47 |
| Brook Man | 40¾ |
| Byers A M | 27⅝ |
| —C | |
| Can Pacif | 14¼ |
| Curtiss W | 19¾ |
| Case T Mach | 157 |
| C de Pasco | 74¾ |
| Ches and Ohio | 60¼ |
| Chi R Islan | 3 |
| Chrysler | 118 |
| Coca Cola | 161 |
| Col Carbon | 118 |
| Comm and Sout | 2⅞ |
| Congoleum | 42 |
| Con Cigar | 13¾ |
| Cons Gas | 39¼ |
| Cons Oil | 17¼ |
| Cont Can | 57⅝ |
| Cont Oil | 46 |
| Corn Prod | 65½ |
| Coty Inc | 8⅞ |
| Cuba Co | 2⅛ |
| Cub Amer S | 11⅛ |
| C Am Sug. p | 111 |
| Cmm-l Solv | 17⅝ |
| Chesapeake | 84½ |
| C Palmolive | 22⅞ |
| Cruc Steel | 73 |
| Cons R Cuba | 7½ |
| —D | |
| Del Hudson | 49 |
| Del and Lack | 19⅞ |
| Drug Inc | 13¾ |
| Dupont | 157½ |
| —E | |
| East Kodak | 161 |
| El Auto Lit | 39⅜ |
| El Pow Lig | 22¾ |
| Elec Bond | 21⅜ |
| Erie (R R) | 20⅜ |
| —F | |
| Fox Film C | 39½ |
| Frep Texas | 28 |
| —G | |
| Gen A Tank | 72½ |
| Gen Asphalt | 38¾ |
| Gen Elec | 55 |
| Gen Foods | 42 |
| Gen Motors | 59⅝ |
| Guantánamo S | 3½ |
| Gilelt Saf | 16⅞ |
| Gimbel Bros | 26⅛ |
| Gold Duct | 13¼ |
| Goodrich R | 46⅝ |
| Goodyear | 42⅛ |
| Gen Bronze | 10⅝ |
| Great North | 51 |
| —H | |
| Hershey, com | 60½ |
| Homestake | 389 |
| Houston Oil | 14¾ |
| Hudson Mot | 21 |
| —I | |
| Ill Cent | 32⅝ |
| Interb R T | 10⅛ |
| Int Cement | 63 |
| Int Nickel | 65⅛ |
| Inter Tel | 11⅞ |
| Illin Glas | 175 |
| —J | |
| Johns Mansv | 134¾ |
| —K | |
| Kroger Groc | 22⅝ |
| Kresge S S | 25⅛ |
| Kennecot | 59¼ |
| —L | |
| Lambert Co | 20¾ |
| Ligg Myers | 98½ |
| Loew-s Inc | 81⅞ |
| Loose Wiles | 38½ |
| Lorillard | 23⅝ |
| Louisv Nas | 90 |
| Ludlum Stl | 36 |
| Lehman Cor | 123 |
| Liquid Carb | 50 |
| —M | |
| Macy (H R) | 51¼ |
| Montgomery | 62 |
| Miss Pac, c | 5 |
| Miss Pac, p | 10¼ |
| Min Honeyw | 110 |
| Murray Corp | 16⅛ |
| —N | |
| N Y Central | 48⅝ |
| Nash-Kelv | 22 |
| Nat-l Dist | 33¼ |
| Nat-l Bisc | 29¼ |
| Nat-l Cash | 34 |
| Nat-l Dairy | 24 |
| Nat-l P Li | 11 |
| North Amer | 27 |
| N A viat-n | 13⅞ |
| Nort Pacif | 32⅜ |
| —O | |
| Ohio Oil | 22⅜ |
| Otis Elev | 35¾ |
| Otis Steel | 20⅞ |
| —P | |
| Packard Mot | 10½ |
| Paramount | 24⅞ |
| Pennsylvann | 46⅛ |
| Pullman Co | 61 |
| Proc Gamble | 61⅞ |
| Pure Oil | 21¼ |
| Puerto Rico | 38½ |
| —R | |
| Radio Corp | 10¼ |
| Rep I Steel | 42⅝ |
| Reynolds | 50¼ |
| —S | |
| Schen Dis | 47¾ |
| Safeway St | 38¾ |
| Sears Roeb | 90½ |
| Simmons Co | 53⅝ |
| Soc Vacuun | 19½ |
| St Paul. p | 5⅞ |
| So Pacific | 57¾ |
| South Ry | 39 |
| Stan Brands | 14⅝ |
| Stand Gas | 10⅞ |
| Stan N J | 70¾ |
| Stan Oil C | 45½ |
| Stewart War | 18¼ |
| Studebaker | 17¼ |
| Sun Oil | 71½ |
| —T | |
| Texas Co | 62⅛ |
| Texas Gulf | 40¼ |
| Tinken Roll | 63½ |
| —U | |
| Union Carb | 101½ |
| U Pacific | 147½ |
| Union Oil | 26½ |
| United Cor | 6 |
| Uni Cor, pfd | 43½ |
| Unit Fruit | 83 |
| U S Rubber | 63½ |
| U Aircraft | 28¾ |
| U S Steel | 113⅜ |
| U S Ind Alc | 39½ |
| U Gas Corp | 11⅛ |
| U Gas Warr | 2½ |
| —V | |
| Vanadium | 33¾ |
| —W | |
| Warner Bros | 15½ |
| W Brothers | 10½ |
| West Union | 72 |
| West Elec | 136⅝ |
| Woolworth | 53 |
| —Y | |
| Yellow-Tr | 31¼ |

## SE REPORTARON AYER VENTAS DE CRUDOS DE CUBA A 2.65 C. Y F. Y DE FILIPINAS Y P. RICO A 3.45 CTS.

En el mercado de futuros los del contrato 3 mostraron alzas de uno a dos puntos netos al cierre y los del contrato 4 con bajas de 0 a un punto. No varió el refino

Ayer a la apertura del mercado de crudos se reportaron como hechas el lunes, las dos ventas siguientes: una de 4 mil toneladas de las Filipinas para llegar a fines de abril, a 3.45c. a un operador, y otra de un cargamento de Puerto Rico para comenzar a cargar en abril 15, al mismo precio, a la refinería Mc Cahan. Al mediodía se anunció una venta efectuada en la mañana, consistente en 23 mil sacos de Cuba para comenzar a cargar en abril 19, a 2.55 c. CyF, a la refinería Arbukle.

En los futuros el mercado estuvo quieto, mostrando las cotizaciones al cierre alzas de 1 a 2 puntos netos en el Contrato número 3, y de 0 a 1 punto neto de bajo en el Contrato número 4. Se vendieron en total 9.450 toneladas en el Contrato número 3, y 18.950 en el Contrato número 4.

MERCADO DE LONDRES.— El mercado de Londres cerró sostenido. Había allí vendedores de azúcares en segundas manos al equivalente de 1.12c. lab. Cuba. Las cotizaciones de la Terminal fueron las siguientes:

| | Cierre del 12 | Cierre del 13 |
|---|---|---|
| Mayo | 6\|3-3\|4 | 6\|3-1\|4 |
| Julio | 6\|4-3 4 | 6 4 |
| Agosto | 6 5 | 6 4-1 4 |
| Octubre | 6\|5 | 6\|4-1\|2 |
| Diciembre | 6\|5 | 6\|4-1\|4 |
| Marzo | 6\|3-1\|4 | 6\|5-1\|2 |
| Mayo | 6 6-3 4 | 6\|5-3 4 |

AZUCAR DE JAVA.—Según despacho recibido desde Amsterdam, el precio del azúcar de Java para la exportación ha sido avanzado en 10 centavos por 100 kilos.

AZUCAR DE FRANCIA.—La producción de azúcar en Francia durante la campaña de 1936 37 ascendió a 869.000 toneladas de 2240 libras, comparado con 911 mil toneladas en la zafra anterior; una baja de 42 mil toneladas, o el 4.6 por ciento, según avisos recibidos por Lamborn and Company, Inc., de Nueva York.

La producción de este año ha sido la menor desde la zafra de 1931-32, cuando la producción ascendió a 861 mil toneladas.

La producción hace dos años ascendió a 1.204.000 toneladas, o el "record" más alto de producción en este país.

El consumo de azúcar, según indicado por la distribución, durante los 6 primeros meses de la actual zafra, año (Septiembre 1936, febrero 2937) ascendió a 574401 toneladas de 2240 libras, comparado con 531,852 toneladas en igual período del año próximo pasado: un aumento de 42.549 toneladas, o el 8 por ciento.

Atribúyese este aumento en su mayor parte a acaparamiento habido, con motivo de la inseguridad en la política fiscal de Francia.

LA NUEVA LEY.—Ayer tarde recibieron los señores Lamborn, Hutchings and Co., la siguiente información de New York:

"El Sub-Comité Agrícola de la Cámara terminó sus sesiones sin haber podido asumir una actitud final sobre el proyecto de ley azucarera. Se dijo que hay un marcado propósito en reducir por un período de varios años las importaciones de azúcares refinados de Cuba. Algunos miembros del Sub-Comité indicaron se llegará a un acuerdo en revisar las provisiones de la cuota, de manera de asegurarle una asignación mínima a las áreas de producción doméstica, incluyendo a Hawaii, Puerto Rico e Islas Vírgenes."

LA CONFERENCIA.— Procedente de Londres recibieron ayer tarde los señores Lamborn, Hutchings and Co. el siguiente despacho, que dice así:

"El Bureau de la Conferencia Internacional Azucarera ha decidido nombrar un Sub-Comité, con objeto de considerar las varias medidas a tomar para un aumento en el consumo, los pasos a ser seguidos por los distintos Gobiernos con vista a reducir los cargos fiscales, la organización de un departamento de propaganda, la restricción de los sustitutos del azúcar y buscar nuevos usos para el producto. Los trabajos de investigación incluirán las posibilidades del azúcar en los campos del alcohol y de alimento para el ganado."

INFORME DE LAMBORN.— Los mencionados señores Lamborn, Hutchings and Co., dieron ayer tarde el siguiente informe sobre el mercado de crudos:

"Los últimos cables recibidos al cierre del mercado de crudos ayer, anunciaban una venta de cuatro mil toneladas de azúcares de las Filipinas, para llegar a fines de abril, a la base de 3.45 a operadores.

Temprano en la mañana de hoy se anunció otra venta efectuada tarde ayer, consistente en un cargamento de Puerto Rico, para comenzar a cargar en abril 15, a la base de 3.45 a la refinería McCahan.

Hoy abrió el mercado de crudos con un tono firme. Los refinadores eran compradores a la base de 3.45, uor azúcares para llegar en abril temprano en mayo, y los operadores a la misma base por crudos de las Filipinas, para embarques en abril-mayo y mayo-abril, o de Puerto Rico, para embarque en junio, con ofertas de una pequeña cantidad de azúcares de Puerto Rico, para embarque en abril, a la base de 3.50.

Al mediodía se anunció haber ofrecida una pequeña cantidad de las Filipinas, para llegar tarde en mayo y embarques en abril-mayo, a la base de 3.50. Los operadores interesados a la base de 3.45.

Más tarde se anunció una venta de 23 mil sacos de Cuba, para comenzar a cargar en abril 19, al precio de 2.55 CyF a la refinería de Arbuckle Bros."

REVISTA "SEGUROS"
Léala antes de asegurarse
Aguiar 83, Habana.

## AVISO

Cumpliendo con lo dispuesto en el Art. 72 de la Ley de Propiedad Industrial, se hace público por este medio el ofrecimiento de licencia, a quien la solicite, para la explotación del objeto que ampara la patente No. 9.825 por 'Mejoras relacionadas con procedimientos para recuperar valores metálicos de minerales y otros materiales metalíferos».

Quienes estén interesados en la concesión de esa licencia pueden dirigirse a la Secretaría de Comercio o al Sr. Pablo J. Oliva, Agente Oficial de la Propiedad Industrial, Manzana de Gómez No. 225.

1-14

NUEVA FABRICA DE HIELO, S. A.
Propietaria de la Fábrica de Cerveza y Hielo «La Tropical».
Secretaría.

**JUNTA GENERAL DE ACCIONISTAS**

**SEGUNDA PARTE DE LA SESION ANUAL ORDINARIA**

De orden del señor Presidente y conforme el artículo 7 del Reglamento, cito a los señores accionistas para que se sirvan concurrir a las DOS DE LA TARDE del Domingo VEINTE Y CINCO (25) del actual mes, a la SEGUNDA PARTE de la SESION ORDINARIA de la JUNTA GENERAL, a que se refieren los artículos 14 de los Estatutos y 13 del Reglamento y que se celebrará en el Salón de Juntas, anexo a las Oficinas Generales de la Compañía, Calzada de Cosme Blanco Herrera (antes Palatino) número 8, Cerro.

En dicha sesión se tratará:

1.—Del dictamen de la COMISION DE GLOSA DE LAS CUENTAS, que será leído; y

2.—De la elección de las personas a que se refiere el artículo 16 del Reglamento para la renovación parcial de la Junta Directiva.

Habana, 10 de Abril de 1937.

—El Secretario interino, **Antonio de la Carrera.**

## SE REUNIRA HOY LA ASAMBLEA DE CORPORACIONES

Estudiará varios de los problemas que preocupan a los elementos económicos

Los miembros que integran la Asamblea General del Comité Conjunto de Corporaciones Económicas, se reunirá hoy en sesión ordinaria con el objeto de discutir la moción presentada por la Asociación Nacional de Ferreteros, que propone la celebración de una Convención Nacional de Corporaciones Económicas que estudie y apruebe «un programa de necesidades de carácter nacional».

Estudiará también la Asamblea de hoy la moción presentada por el delegado de la Asociación de Comerciantes de la Habana, proponiendo el nombramiento de una comisión del Comité que gestione el pago de la Deuda Flotante o un plazo para liquidarla en un tiempo razonable.

Conocerá, además, la Asamblea el informe presentado por la Comisión del Trabajo de dicho Comité Conjunto, que trata del Decreto número 1,024, de marzo 27 del corriente año, pomulgado en la edición de la Gaceta correspondiente al primero del actual mes, dictando el Reglamento sobre el trabajo de la mujer en las distintas actividades.

Posiblemente en los asuntos generales sean abordados otros problemas que preocupan en estos momentos a los elementos de la industria y el comercio.

## VALORES

Durante la Cotización Oficial de la Bolsa de la Habana, efectuada en la tarde de ayer, se operó en $10.000 de bonos de Obras Públicas al precio de sesenta y cuatro y medio.

Se nos informó en el mencionado centro de contrataciones, que a última hora se había concertado otra operación, en la que entra una parte de los bonos dichos que puso a la venta el Retiro Marítimo la semana pasada. Y se nos añadió que tal operación sería reportada hoy en la Bolsa.

Tanto el bono como las Obligaciones Oro del Tesoro, quedaron al cierre del mercado con tono firme.

Los bonos de renta fija mencionados en nuestra información de ayer, actuaron fuertes y siguieron siendo objeto de la demanda por parte de los elementos inversionistas.

No participaron de ese favor las acciones, que estuvieron casi inactivas aunque con tono sostenido.

Además de las operaciones apuntadas arriba, se hicieron otras en los mismos bonos de Obras Públicas y en varios de los de renta fija, así como también en Obligaciones Oro del Tesoro y pocas acciones.

Inactivos estuvieron los bonos y acciones que figuran en la pizarra de la Cotización Libre que se efectuó en la Bolsa de la Habana.

(VEA más información MERCANTIL en la página 20)

### MERCADO DE GOMA

Cierre ayer en New York:

| | |
|---|---|
| Julio | 23.44 |
| Septiembre | 23.48 |

### MERCADO DE MANTECA

Cierre ayer en Chicago:

| | |
|---|---|
| Mayo | 11.67 |
| Julio | 11.95 |
| Granel | 10.95B. |

## Cotizaciones

NUEVA YORK, Abril 13.—(A.P.)—Cotizaciones al cierre de la Bolsa de Nueva York:

| | |
|---|---|
| Bonos: | $12.104,100 |
| Acciones: | 1.585,110 |

**COTIZACION DE LA PESETA**

La peseta española se cotizó ayer, al cierre del mercado, a razón de 12.57 por dólar.

**COTIZACION DEL FRANCO**

El franco francés se cotizó ayer, al cierre del mercado, a razón de 22.32 por dólar.

**COTIZACION DE LA LIBRA**

La libra esterlina se cotizó ayer en el mercado local a $4.91½.

GODOY-SAYÁN
SEGUROS Y FIANZAS
(INSURANCE AND BONDING)
TELEFONOS: M-9866 M-9867
AGUIAR 77
HABANA, CUBA

### PRECIOS DE MIEL Y CERA

Precios que pagan los almacenistas en esta capital por la miel y la cera:

**Miel:**

| | Ctvs. Galón |
|---|---|
| En barril nuevo, de 48 a | 52 |

**Cera:**

| | Ctvs. Libra |
|---|---|
| Oscura, a | 20 |
| Amarilla, a | 25½ |

### CAMBIOS EN NEW YORK

Cierre ayer en New York:

| | |
|---|---|
| Libra esterlina | 4.90⅝ |
| Francos | 4.46⅝ |
| Pesetas | 6¼ |

## ARRIBOS Y EXPORTACIONES

Arribos, Exportación, Consumo y Existencias de azúcares en los puertos de Cuba, por años naturales, sin distinción de zafras. Toneladas de 2,240 libras. Conversión de sacos a toneladas a la base de 6.8923 por libra. Embarques de refinado convertidos a su equivalente en crudos.

**Semana terminada en abril 10:**

| | |
|---|---|
| Arribos | 65,787 |
| Exportación | 68,612 |
| Consumo | — |
| Existencias | 399,225 |

**Total desde enero 1ro.:**

| | |
|---|---|
| Arribos | 1.063 838 |
| Exportación | 765.916 |
| Consumo | 4,053 |
| Existencias | — |

**COMPARACION CON EL AÑO ANTERIOR:**

**Semana terminada en abril 11:**

| | |
|---|---|
| Arribos | 114,163 |
| Exportación | 39.772 |
| Consumo | 1,522 |
| Existencias | 452,850 |

**Total desde enero 1ro.:**

| | |
|---|---|
| Arribos | 1.106,801 |
| Exportación | 782,873 |
| Consumo | 16,917 |
| Existencias | — |

## LA CAMARA DE COMERCIO DE LA REPUBLICA CONTRA EL DECRETO 1,021 DE 23 DE MARZO ULTIMO

Lo impugnará en un escrito que elevará al Ejecutivo de la nación, por medio del Secretario de Hacienda, porque contraviene lo determinado en la Orden Militar Núm. 155

La Sección de Navegación de la Cámara de Comercio de la República se reunirá en sesión para conocer el escrito que dicha corporación, recogiendo el criterio que sustentan los navieros, se propone dirigir al Ejecutivo Nacional «impugnando el Decreto 1,021, de 23 de marzo último, que exige a los trabajadores extranjeros una fianza en efectivo de $500.00 para poder desembarcar en territorio cubano».

Según nos informaron ayer tarde en la Secretaría de la mencionada Cámara de Comercio, el escrito será enviado al Honorable Presidente de la República por conducto del Secretario de Hacienda y en el mismo se sostiene que el Decreto dicho se opone a lo que determina la Orden Militar 155, «en cuanto disminuye, restringe y adultera el derecho de desembarco en Cuba, en forma tal que no permite su ejercicio tal cual lo estableció la Ley».

La Cámara acompañará al escrito una copia de la consulta evacuada por su abogado, doctor Morán, que cita preceptos de la Orden Militar dicha de esta manera:

«Sección II.—Todo barco que entre en Cuba podrá ser inspeccionado bajo la dirección del Administrador de la Aduana, del puerto de entrada, si éste tiene motivo para creer que personas tan perniciosas como las antes referidas se hallan a bordo del barco, y el empleado que lleve a cabo la inspección certificará su resultado para conocimiento del Capitán o quien quiera, que mande el barco, «consignando en el certificado cuál es la persona o cuáles las personas, si algunas hubiere, de quien haya averiguado que pertenece a alguna de las clases cuya introducción está prohibida». A dicha persona o personas no se les permitirá desembarcar a no ser en cumplimiento de un mandato judicial dictado con arreglo a la ley.

«El artículo 30 de la vigente Ley Constitucional, dispone que «toda persona podrá entrar en el territorio de la República, salir de él, viajar dentro de sus límites y mudar de residencia, sin necesidad de carta de seguridad, pasaporte u otro requisito semejante; salvo lo que se disponga en las leyes de inmigración».

«El artículo 38, del propio cuerpo legal, dispone que «las leyes, Decretos, Reglamentos, Ordenes y disposiciones de cualquier clase que se dicten, para regular el ejercicio de los derechos que esta Constitución garantiza, serán nulos si en cualquier forma disminuyen, restringen o adulteren tales derechos», que sumado al Artículo V del Código Civil, que estatuye que «las leyes sólo se derogan por otras leyes posteriores», robustece el criterio de que la impugnación de la legalidad del Decreto Presidencial 1,021 debe prosperar».

## ELORO Y LA PLATA

Cotizaciones ayer en la Bolsa de la Habana:

| | | |
|---|---|---|
| Plata contra billete americano | 98⅝ | 99 |
| Oro acuñado contra billete americano | 157 | 163 |

## TABACO

En el mercado están mirando tripas de Vuelta Abajo y «libre de pie» nueva de Partido, varios compradores, especialmente fabricantes de Tampa. Han de registrar algunos lotes muy pronto.

José María Fernández compró en Ovas los trescientos y pico de tercios de la vega de la viuda de Agustín Pérez.

En la misma localidad compró Aurleio Cano los tercios de las vegas de Gregorio Bencomo y J. A. Luis.

También compró el señor Cano en Paso Viejo la parte limpia de la vega de Mongo Suárez.

**Entradas de tercios**

Entraron ayer en la plaza las partidas de tercios siguientes:

De Pinar del Río, para Ramón Rodríguez, S. en C., 600.

Del mismo Pinar, para Martín Dosal e Hijos, 66.

De La Salud, para Toraño y Compañía, 20.

Esta última partida es de tabaco nuevo: tercios de la «libre de pie» que está seleccionando el personal de la mencionada firma en los talleres que ésta tiene en la Salud, como seleccionan en Caimito y Guanajay, respectivamente, los señores José Toraño y Junco y Compañía.

**Los vegueros asesores**

La Comisión Nacional del Tabaco acordó recomendar al Honorable Presidente de la República, dicte una disposición reglamentaria, designando asesores del mencionado organismo a determinado número de vegueros de las distintas zonas productoras.

Las designaciones tendrán carácter provisional, hasta tanto que queden incorporados por un Decreto-Ley como representantes de los cosecheros en la Comisión.

Varios miembros de dicho organismo se trasladarán en breve a Panamá con el objeto de estudiar la forma en que debe instalarse allí la Exposición de tabacos, cigarrillos y picadura, así como la Oficina de Ventas.

### MERCADO DE PIELES

Cierre ayer en New York:

| | |
|---|---|
| Junio | 17.12 |
| Septiembre | 17.50 |
| Diciembre | 17.85 |
| Marzo | 18.15 |

## CAMBIOS

Tipos de venta en Bancos de esta capital al cierre ayer:

| | |
|---|---|
| New York, cable | 1/10P. |
| New York, vista | 1/10P. |
| Londres, cable | 4.91¼ |
| Londres, vista | 4.91 |
| Madrid, cable | 7.95 |
| Madrid, vista | 7.90 |
| París, cable | 4.48 |
| París, vista | 4.47½ |
| Italia, cable | 5.29 |
| Italia, vista | 5.28 |
| Bélgica, cable | 16.90 |
| Bélgica, vista | 16.89 |
| Alemania, cable | 40.28 |
| Alemania, vista | 40.27 |
| Toronto, cable | ¼%P. |
| Toronto, vista | 3/16%P. |
| Hong Kong, cable | 30.50 |
| Hong Kong, vista | 30.45 |
| Amsterdam, cable | 54.82 |
| Amsterdam, vista | 54.80 |
| Buenos Aires, cable | 30.50 |
| Buenos Aires, vista | 30.45 |
| Suiza, cable | 22.79 |
| Suiza, vista | 22.77 |
| Japón, cable | 28.70 |
| Japón, vista | 28.60 |

## Bonos de Cuba

Cierre ayer en New York:

| | | Comp. | Vend |
|---|---|---|---|
| Speyer, | 5% | 102¼ | 103 |
| Speyer, | 4½% | 98 | 100 |
| Morgan, | 5% | 102⅛ | 102½ |
| Morgan, | 5½% | 102½ | — |
| Obras Públicas | | 64½ | 64¾ |
| Cuba Railroad, | 5% | 54¾ | 66 |
| Cuba Railroad, | 7% | 63⅛ | 70 |
| Cuba Northen, | 7½% | 54¾ | 55 |
| Manatí Sugar, | 7½% | 71⅛ | 73 |
| Inte. Tel. & Tel., | 4½% | 81¾ | 82 |

### LA PLATA EN TORONTO

Cierre ayer en Toronto:

| | | |
|---|---|---|
| Mayo | 46.00 | 46.40 |
| Julio | 46.00 | 46.45 |

## GANADO

**LOS PRECIOS EN PIE**

Precios que pagan compradores, entregado el ganado en esta capital:

| | Ctvs. Libra |
|---|---|
| Vacuno, de 3¼ a | 3½ |
| Cerda, de 7 a | 9 |
| Lanar, de 3 a | 3½ |

**LOS PRECIOS DE LA CARNE**

En los mataderos de esta capital rigen los siguientes precios:

| | Ctvs. Kilo |
|---|---|
| Vacuno, de 11 a | 12 |
| Cerda, de 28 a | 30 |
| Lanar, de 15 a | 25 |

**MATADERO DE LUYANO**

Se sacrificaron ayer en el Matadero de Luyanó:

| | Cabezas |
|---|---|
| Vacuno | 124 |
| Cerdos | 27 |
| Carneros | 30 |

**MATADERO INDUSTRIAL**

Se sacrificaron ayer en el Matadero Industrial:

| | Cabezas |
|---|---|
| Vacuno | 165 |
| Cerdos | 44 |
| Carneros | 28 |

**CARROS ENTRADOS**

Ninguno.

## APRECIACION DEL MERCADO DE AZUCAR

ABRIL 13 DE 1937

| | ANT. | HOY |
|---|---|---|
| Unidos, costo y flete, emb. Abril | 2.55 | 2.55 |
| Unidos, cuota libre, contado, base LAB | 2.33 | 2.33 |
| Unidos, retenido, contado, base LAB | 2.13 | 2.13 |
| Países, contado, base LAB | 1.20 | 1.19 |
| Mado local, contado, base ex almacén | 1.03 | 1.02 |
| Todas las cuotas, zafra 1937, contado, base LAB | 1.87½ | 1.87 |
| Todas cuotas zafra 1937, contado, base LAB | 1.92 | 1.91½ |
| Nota de Colonos, alm. después de pagados impuestos | $5.79 | $5.77 |

(Esta apreciación es de Luis Mendoza y Cía..)

## COTIZACIONES DE LA BOLSA DE AZUCAR DE NEW YORK

NUEVA YORK, abril 13. (Por el hilo directo de Luis Mendoza y Cía).

CONTRATO 3

| Anterior. | Meses. | Abre. | Máximo | Mínimo | Cierre. |
|---|---|---|---|---|---|
| 2.50 | Mayo | 2.50 | 2.53 | 2.51 | 2.52 |
| 2.50 | Julio | 2.50 | 2.53 | 2.50 | 2.50 |
| 2.50 | Septiembre | 2.50 | 2.52 | 2.50 | 2.51 |
| 2.47 | Noviembre | 2.48 | 2.50 | 2.50 | 2.51 |
| 2.47 | Enero | 2.47 | 2.49 | 2.47 | 2.48 |
| | Marzo | 2.47 | 2.49 | 2.48 | 2.48 |

CONTRATO 4.—1937.

| Anterior | Meses. | Abre. | Máximo | Mínimo | Cierre |
|---|---|---|---|---|---|
| | Marzo | ... | ... | ... | ... |
| | Abril | ... | ... | ... | ... |
| 124½ | Mayo | 121 | 121½ | 120½ | 121½ |
| 124½ | Junio | ... | ... | ... | ... |
| | Julio | 123½ | 124½ | 122½ | 124½ |
| 127½ | Agosto | ... | ... | ... | ... |
| | Septiembre | 126 | 127 | 125 | 127 |
| | Octubre | ... | ... | ... | ... |
| | Noviembre | ... | ... | ... | ... |
| | Diciembre | ... | ... | ... | ... |
| | 1938 | | |

# DESTRUIDA UNA MANZANA DE CASAS POR UN VIOLENTO INCENDIO EN EL PUEBLO DE A. DE PASAJEROS

## INFORMACION TELEGRAFICA DEL INTERIOR DE LA ISLA

**Por nuestros Corresponsales a través del Hilo directo del DIARIO**

### PINAR DEL RIO

**INCENDIO EN EL BARRIO DE PASO VIEJO**

PINAR DEL RIO, abril 13. DIARIO. Habana.—Un violento incendio destruyó el domicilio de Enrique del Llano, en el barrio de Paso Viejo. Desconócese la ascendencia de las pérdidas. Estímase el fuego casual.

ABURRIDA DE LA VIDA.—Con el propósito de privarse de la vida ingirió tinta rápida Isabel Machín, residente en San Cristóbal, sufriendo una fuerte intoxicación.— Guillermo Rodríguez, corresponsal.

**INGIRIO POLVOS "VERDIN"**

PINAR DEL RIO, abril 13. DIARIO. Habana.—Por haber ingerido polvos verdes, fué asistida de gravísima intoxicación Amada Hernández, vecina de la finca "San Antonio", en Los Palacios. Falleció a consecuencia del tóxico.

ROBO.—En el domicilio de Julio Nores, en Consolación del Sur, penetraron los ladrones, en ausencia d elos moradores, llevándose prendas y dinero, desconociéndose la ascendencia de lo robado.

TERMINO LA ZAFRA.—Ha terminado la zafra el central "San Cristóbal", habiendo elaborado 111 mil 464 sacos de azúcar.

TOMARON POSESION.—Esta tarde ante el Superintendente provincial de Escuelas, doctor Sánchez, tomaron posesión de sus cargos, los profesores de la Escuela de Comercio.—Guillermo Rodríguez, corresponsal.

### HABANA

**GESTIONAN SE RECTIFIQUE UNA RESOLUCION**

GUANAJAY, abril 13. DIARIO. Habana.—Las entidades locales gestionan la rectificación de la Resolución de la Secretaría del Trabajo, disponiendo que la fábrica de tabacos de J. L. Piedra, vuelva a Alquízar, donde cerró el taller hace tiempo, para trabajar en Guanajay. El problema afecta a más de doscientos obreros, estimándose que en estos momentos existe una razón fundamental, en pedir tal rectificación. —Peón, corresponsal.

**DILIGENCIAS JUDICIALES**

GUINES, abril 13. DIARIO. Habana.—El Juez de Instrucción de essta ciudad, dispuso la práctica de importantes diligencias, en las querellas interpuestas por el doctor Adriano Medina, contra el Juez de Madruga y el doctor Gregorio Martínez López, Juez primer suplente, por prevaricación en los juicios civiles despojando a los colonos de la finca "San José" de setecientas mil arrobas de caña. Aparecen 18 acusados más en el juicio del Juzgado Municipal de Madruga.—Corresponsal.

**PIDEN UNA PIPA DE RIEGO**

SANTIAGO DE LAS VEGAS, abril 13 de 1937. DIARIO. Habana.—Es necesario que la Secretaría de Sanidad envíe a la Jefatura local de Sanidad, una pipa de riego, pues debido a que no existe ninguna en buenas condiciones en dicha Dependencia no se puede regar las calles de la población como fueran los deseos del doctor Minsal. En estos días de mucho aire las columnas de polvo se suceden a cada minuto, haciéndole imposible la vida a los vecinos.

Esperamos que esta petición sea atendida cuanto antes.

—Tomó posesión del cargo de obrero de la Jefatura de Sanidad, Lucio Castillo, nombrado con fecha 3 del actual en sustitución de José Díaz.

—El Club Rotario de esta ciudad, celebrará mañana miércoles su acostumbrada sesión, en la cual disertará el intelectual santiaguero, Francisco Simón Valdés, sobre el tema "Apostilals sobre la vivienda del Campesino."

Dicho acto se levará a efecto en los salones del Casino Español, y han sido invitadas, distinguidas personalidades del Rotarismo, entre ellos el Gobernador Rotario del Distrito 25, así como los Presidentes de las Sociedades locales, representaciones de las Logias, el Comercio y la Prensa.

Se instalará un micrófono en dicho lugar, para que todos slos asistentes puedan oír con perfecta claridad. Agradecemos la atenta invitación.—Manuel Perera, corresponsal.

### MATANZAS

**ASALTADO POR DOS DESCONOCIDOS**

MATANZAS, abril 13. DIARIO. Habana.—Al dirigirse a la colonia "Ategorrieta", pasando por el túnel del central "Guipuzcoa", fué asaltado por dos desconocidos Serafín Catalán Núñez, vecino de la colonia "Almendra", los que dándole un fuerte golpe le privaron del conocimiento, despojándolo de dos pesos cuarenta centavos que llevaba

HERIDO GRAVE.—Esta tarde fué asistido en el Hospital Civil Juan Milián, vecino de Cumbre, de una grave herida en la región abdominal, la que le produjo un toro al darle una cornada.

TRATO DE PRIVARSE DE LA VIDA.—En la finca "Purial', del término de Bolondrón, trató de privarse de la vida, colgándose de un árbol, José Báez Lorenzo, frustrándose su intento, al romperse la soga, que utilizaba con el referido propósito.—Lovio, corresponsal.

### SANTA CLARA

SANCTI SPIRITUS, abril 13, 37. DIARIO. Habana. (Por teléfono.)—Al mediodía de hoy fué detenido por el vigilante Paulo, de la Policía Local, un individuo a quien perseguían desde hace tiempo las autoridades por tener pendiente en el Juzgado de Instrucción numerosas causas por abusos deshonestos.

Conducido a la Jefatura, el sujeto en cuestión declaró nombrarse Nicolás Eugenio Ruiz, natural de Cienfuegos, de 31 años de edad, casado, vendedor ambulante y vecino de Cruces, quien se reconoció culpable.

Al conocer su detención, el pueblo se aglomeró ante la Jefatura pidiendo justicia y aplaudiendo la eficaz actuación del Capitán de Policía, Marcaida Cepero, los Tenientes Delton y Ruiz y el Cabo Méndez.—Carbonel.

**VIOLENTO INCENDIO**

AGUADA DE PASAJEROS, abril 13. DIARIO. Habana.—Esta madrugada se produjo un incendio en la calle Línea, entre Aponte y Banderas, el cual destruyó las casas de madera de la sucesión de Zamora, y la fábrica de Hielo.

Por los esfuerzos de los vecinos y autoridades se evitó la propagación del fuego a las casas contiguas. Las pérdidas son considerables. Urge que el Municipio y el comercio adquieran material de incendio, pues la falta de medios adecuados, dió lugar a la destrucción de una manzana de casas. Afortunadamente, no hubo que lamentar desgracias personales.—Corresponsal.

### CAMAGUEY

**SENTIDO FALLECIMIENTO**

CAMAGUEY, abril 13. DIARIO. Habana.—Ha causado profundo sentimiento la muerte de la señora Nicolasa Cabrera viuda de Mojica, perteneciente a una distinguida familia de esta ciudad, y fundadora de la familia Mojica Cabrera, que tan querida es en Camagüey. Su entierro ha constituído una manifestación de duelo, en la que figuraban representaciones de todas las sociedades, autoridades y familias conocidas en esta población. Fué un testimonio del gran afecto que se profesaba a la finada.—Hernández Jorge, corresponsal.

**EL MOTIVO DE LA RENUNCIA DEL ALCAIDE DE LA CARCEL**

CAMAGUEY, abril 13. DIARIO. Habana.—La renuncia del Alcaide de la Cárcel se debe a la medida tomada por la Secretaría de Gobernación, de poner Supervisores Militares en las Cárceles y Hospitales de la República. El Coronel Castillo presentó esta mañana dicha renuncia con carácter irrevocable, explicando los motivos al coronel Amiell. Se hizo cargo como Alcaide interino Antonio Aguilar Mola. Sábese que el Supervisor designado, es el teniente Guillermo Gómez, ex-Supervisor de la Policía de Camagüey.

En el tren de las seis y media saldrá para la Habana el Alcalde de esta ciudad doctor Francisco D. Rodríguez, dejando la Alcaldía a cargo del Presidente del Ayuntamiento, señor Pedro Roldán. Va el citado funcionario a tratar asuntos relacionados con la construcción del Hospital de Emergencia en esta ciudad, cuyas obras han comenzado oportunamente.

IDENTIFICADO EL CADAVER.—Ha sido identificado el cadáver del individuo encontrado ayer bajo el puente del río Tínima. Nómbrase Elpidio Tray, natural de Nuevitas, de 30 años de edad. Ha podido comprobarse que obedeció su muerte a un ataque epiléptico, que le dió encontrándose en estado de embriaguez, lo que era común en él.—Hernández Jorge, corresponsal.

### ORIENTE

**SOLUCIONADOS TODOS LOS PORMENORES EN TORNO A LA SUBASTA DE LAS OBRAS EN "CHARCO MONO", ORIENTE**

SANTIAGO DE CUBA, abril 13. DIARIO. Habana.—Hasta horas de la madrugada estuvieron reunidos en el Gobierno de la provincia los miembros del tribunal de subasta, examinando las proposiciones hechas con objeto de recomendar al licitador que se debe encargar de la conclusión de esos trabajos.

Los miembros del tribunal ,tras de examinar los pliegos de condiciones y los de los que acudieron a la subasta y otros pormenores, acordaron, por unanimidad, recomendar al contratista Octaviano Navarrete, por ser el que pide menos por las obras y considerar el tribunal que ofrece máximas garantías para el Estado y para la terminación de las obras.

El señor Navarrete retiró la protesta que había presentado, aceptando en todas sus partes las condiciones estipuladas por el Gobierno en la subasta, incluso pagar el precio fijado por la comisión de ingenieros nombrada para tasar el costo del material y de las maquinarias existentes en Charco Mono, propiedad del ex-contratista Primitivo del Portal.

Este anunció que retiraba la protesta verbal que formuló en el acto de la subasta.

El tribunal acordó no deliberar sobre la protesta presentada por el contratista Arturo Beltrán, en vista de que carece de facultades para hacerlo.

Por el letrado consultor de la Secretaría de Obras Públicas, se levantó la correspondiente acta, que firmaron todos los miembros del tribunal.

Esta mañana, en el avión regular, salió para la Habana el señor Max Borges, al que se le hizo una cariñosa despedida. Antes de partir visitó las obras, echando la primera paletada de concreto. Manifestó que el jueves de la presente semana empezarán a funcionar otra vez las maquinarias en Charco Mono.

Prometió volver dentro de unos días para inspeccionar la marcha de las obras e iniciar otras nuevas.—García, corresponsal.

**MAGNA FIESTA ROTARIA**

GIBARA, abril 13. DIARIO. Habana.—Se está ultimando todo por el Rotary Club de esta villa para la fiesta magna de su ingreso en el Rotary Internacional, a la que vendrán rotarios de toda la Isla. Será presidida por el Gobernador Navarrete. Se celebrará un gran banquete y un baile, en los salones de la sociedad "Unión Club".

Elmentos del citado Club, con distinguidas personalidades de la industria bananera, están haciendo campaña para hacer de Gibara una importante zona bananera, respaldados por fuertes empresas y los propietarios de fincas de esta Jurisdicción.—González García, corresponsal.

## SACOS ENVASADOS POR LOS INGENIOS DE LA REPUBLICA

| Pinar del Río | Días | Sacos |
|---|---|---|
| Orozco | 9-10 | 1,605 |
| **Matanzas** | | |
| Limones | 11 | 1,360 |
| Australia | | 543 |
| Dos Rosas | | 792 |
| **Camagüey** | | |
| Violeta | 11 | 4,877 |
| Francisco | | 4.750 |
| Baraguá | | 3,949 |
| Stewart | | 5,470 |
| Vertientes | | 5,470 |
| Jaronú | | 7.688 |
| Céspedes | | 3,283 |
| **Oriente** | | |
| Niquero | 10-11 | 4,335 |
| Cacocum | 10-11 | 1.698 |
| Manatí | 11 | 4,000 |
| Cape Cruz | 11 | 907 |
| San Ramón | 11 | 1.380 |
| Delicias | 11 | 7,989 |
| Santa Lucía | 11 | 2.575 |
| Tánamo | 10-11 | 7,276 |
| Sofía | 11 | 426 |

Terminaron la molienda: Macareño y Vertientes, en Camagüey.

## LOS CUEROS EN LA ISLA

Precios que rigen:

| | Libra |
|---|---|
| Habana | $ 0.12 |
| Pinar del Río | 0.11 |
| Matanzas | 0.11 |
| Camagüey, de 10 a | 0.12 |
| Oriente, fresco | 0.10 |

## MERCADO DE SEDA

Cierre ayer en New York:

| | |
|---|---|
| Mayo | 196 |
| Junio | 195 |
| Julio | 195½ |
| Septiembre | 191½ |

# ANUNCIOS CLASIFICADOS DE ULTIMA HORA

## PROFESIONALES

**3 DRES. en MEDICINA.**

**DR. J. B. RUIZ**

Ex especialista del Centro Gallego, de los hospitales de Filadelfia y New York. Especialista vías urinarias, venéreo, sífilis y trastornos sexuales. Uretroscopía y Cistoscopía. Consultas de 1 a 3. Trocadero 35.

## COMPRAS

**17 MUEBLES y PRENDAS**

**COMPRO MUEBLES: M-2914**

**VENDEMOS Y CAMBIAMOS**

Tomamos sus muebles en parte de pago. Gran rebaja de precios: M-2914. **Casa «Gris», Angeles 5, entre Reina y Estrella.**

**23 OBJETOS VARIOS.**

**AVISO**

**Se compran carboyes vacíos de 12 galones, que estén en buen estado. Sr. LOPEZ, Apartado 174.**

## MAS INFORMACION MERCANTIL

### MERCADO DE CAFE

**(De Río Nuevo)**

Cierre ayer en New York:

| | |
|---|---|
| Mayo | 6.86 |
| Julio | 6.92 |
| Septiembre | 6.97 |
| Diciembre | 6.97 |
| Marzo | 6.95 |

### MERCADO DE ALGODON

Cierre ayer en Nueva York:

| | |
|---|---|
| Mayo | 13.80 |
| Julio | 13.69 |
| Octubre | 13.24 |
| Diciembre | 13.17 |
| Marzo | 13.27 |

### MERCADO DE METALES

Cierre ayer en New York:

| | |
|---|---|
| Cobre | 15.00 |
| Zinc | 7.35 |
| Plomo | 6.00 |
| Manganeso | 40 |
| Nickel | 35 |
| Estaño | 60 |

### MERCADO DE GRANOS

Cierre ayer en Chicago:

| | |
|---|---|
| **Avena:** | |
| Mayo | 49⅜ |
| Julio | 46⅛ |
| Septiembre | 42⅜ |
| **Centeno:** | |
| Mayo | 115⅝ |
| Julio | 107¾ |
| Septiembre | 97½ |
| **Maíz:** | |
| Mayo | 127⅛ |
| Julio | 118½ |
| Septiembre | 108⅛ |
| **Trigo:** | |
| Mayo | 137⅜ |
| Julio | 123⅞ |
| Septiembre | 120 |
| **Trigo de Winnipeg:** | |
| Mayo | 141⅛ |
| Julio | 136½ |
| Octubre | 121 |
| **Trigo de Minneapolis:** | |
| Mayo | 141 |
| Julio | 135¼ |
| Septiembre | 125 |
| **Trigo de Kansas City:** | |
| Mayo | 129⅝ |
| Julio | 119⅛ |
| Septiembre | 116 |

### ACCIONES DE LOS BANCOS

Cierre ayer en New York:

| | |
|---|---|
| Guaranty Trust | 361 |
| New York Trust | 139¼ |
| National City Bank | 51 |
| Chase National Bank | 57 |
| Public | 48¼ |
| Manufacturers Trust | 57¾ |
| Irving Trust | 17⅞ |
| Corn Exchange | 68¾ |
| Chemical | 71¼ |
| Bankers Trust | 74½ |
| First National of N. Y. | 2.345 |
| Manhattan | 36¼ |
| Hannover | 135½ |
| First Nat. of Boston | 54¼ |
| Royal B. of Canada | 215 |
| First Boston Corp. | 37¾ |

### LOS CANJES DE CUOTAS DE AZUCAR EN LA BOLSA

Los canjes de certificados de identidad, de las cuotas azucareras, quedaron cotizados ayer tarde en la Bolsa de la Habana de esta manera:

Libre por Mundial, de 1.11 a 1.13.
Libre por Retenido, de .19 a .21.
Retenido por Mundial, de .91 a .93.
Mundial por Local, de 18 y medio a .20.

No se reportaron operaciones en la pizarra de la mencionada Bolsa.

### MERCADO DE LONDRES

LONDRES, abril 13.—El oro en barras se cotizó hoy a 141 chelines, 6 peniques con arreglo a la oferta y la demanda, contra 141 chelines, 8 peniques ayer. Han sido adquiridas por cuenta ignorada las £778,000 en oro en barras que había disponibles en el mrecado libre de esta plaza. La Bolsa abrió desanimada. El dólar (cable) se cotizó a 4.90½.

A las 2 p. m. US. Steel se cotizaba a 113; American Tel. 168⅞; General Motors 58⅞.

La plata se cotizó a 21⅛, alza de 1/16.

La plata se cotizó a 21⅛, alza de 1/16.

Las emisiones mineras, y sobre todo las auríferas, estuvieron hoy sujetas a fuerte presión de ofertas en la Bolsa de Londres por persistir la especie de que el Tesoro de los Estados Unidos tiene formulado un plan para reducir el precio oficial de compra del oro metálico. Las trasatlánticas acusaron tono firme.

### MERCADO DE LIVERPOOL

LIVERPOOL, abril 13.—El trigo debió abrir a 1⅛ a 1⅜ más bajo; abrió de 1½ a 1¾ más bajo, y a las 12 y 30 pasado meridiano estaba de 1¾ a 2 puntos más bajo.

El algodón debió abrir de 1 a 4 puntos más alto y a las 12 y 15 pasado meridiano estaba de 3 a 7 más alto; recibos 16,000 pacas; Americanas 0; Middlings 7.77.

## VENTAS

**48 CASAS**

**VENDO: VEDADO, CASA CON JARdín, portal, sala, 6 cuartos ,2 cuartos de baño, comedor al fondo, servicio de criados y garage. Precio: $26,00; Concordia, casa de sala, saleta, 3 cuartos, comedor al fondo, cuarto de criados: $8,500; San Bernardino, casa: $4,300; Almendares, casa de dos plantas: $5,500; Bayona, casa: $1,650; Mangos, casita: $1,250. Venta de varias casas de huéspedes y hoteles. Dinero sobre bóvedas, condominio, automóviles, bóvedas e hipoteca. Trato directo: Notaría, Aguiar 71, departamento 303 y 304. Sr. D. Eraumer, de 10 a 12 y de 2 a 5. Telf. M-2524.**

**CALLE CONCORDIA, CASA DE DOS** plantas: sala, saleta, 4 cuartos, comedor al fondo, cuarto alto: $12,000. Sr. Matamoros. Centro de la Propiedad, Tejadillo 32.

**Necesito Vender**

**Urgentemente mi casa, acabada de construír, enteramente de primera: 4 habitaciones, 3 baños, 6 closets, cuarto y servicio de criados, 200 metros fabricación y 705 varas de terreno. Ideal para renta o vivienda. Su dueño la habita y se enseña a todas horas. Avenida Tercera entre Diez y Once, acera de la sombra, Ampliación de Almendares.**

**Telf. FO-2910.**

**Positivamente, no pago comisión a corredores.**

**CASA EN $2,700**

Crucero de la Playa, calle Catorce: portal, sala, comedor, 2 cuartos, baño de lujo, cocina, patio, traspatio y entrada garage. Aguila 118 altos. Telf. A-6577.

**CASA EN $1,900**

En la Víbora, cerca de Concepción y la Calzada: sala, saleta, 4 cuartos, cocina, patio y traspatio. Aguila 118, altos: A-6577.

**RESIDENCIA EN $8,000**

En lo mejor del Vedado, moderna, con 5 cuartos, baños, garage y todo lo que se puede apetecer. Es asunto de ocasión. Aguila 118, altos. Telf. A-6577.

**CASA MODERNA: $6,000**

En Santos Suárez: jardín, portal, sala, saleta, tres cuartos, comedor, baño, cocina, patio, garage, cuarto y servicio de criados. Aguila 118, altos. Telf. A-6577.

**CASA EN $1,800**

Calle Estévez, moderna: sala, saleta, 3 cuartos, baño, cocina y patio; otra en Concepción 22, dos plantas, moderna: $6,000. Aguila 118, altos. Telf. A-6577.

**ESQUINA: $4,000**

Con dos establecimientos y dos casas, rentando 50 pesos. Mide 15 por 15, situada en lo mejor de Luyanó. Su dueño: Aguila 118, altos. Telf. A-6577.

**CASA EN $1,500**

En la Víbora, moderna: portal, sala, 4 cuartos, cocina, baño, patio y traspatio. Mide 250 metros. Otra, en el Cerro, 12 por 25, portal, sala, saleta, 4 cuartos, comedor y patio central moderna. Precio: $2,500. Aguila 118, altos. Telf. A-6577.

**¡PRECIOSA CASA! ¡ESTRENELA!** Amplísima y bien situada, en Santos Suárez. Esta propiedad me acaba de costar $18,500, todo lujo, monolítica y escayolas, pisos finísimos. La he fabricado para vivirla, pero causas inesperadas me obligan embarcar, y la doy en $6 250. Llaves en Goicuría 10, entre General Lee y Lacret: I-3706.

**¡QUE CASA EN SAN MARIANO:** $1,750! Cerca del parque, colegios y gran vecindario, parte alta y fresca. Vea esta ganga y viva cómodo por poco dinero. Dueño: General Lee y Lacret, bodega: I-3706.

**CALLE CARMEN: DOS PLANTAS** independientes: $2,500; otra, a dos cuadras de Infanta: $2,200; Vedado, cerca de Doce: $12,000. M. Velasco y Hermano, Manzana de Gómez 422. Telf. M-1541.

**VEDADO: CALLE B., CERCA DE 23:** $21,000; cerca de Malecón, 3 plantas: $12,000; otra, a dos cuadras de Reina: $12,000; Dragones, cerca de Galiano: $11,000. M. Velasco y Hermano, Manzana de Gómez 422. Telf. M-1541.

**REPARTO BUENAVISTA: PRECIOSA** casa quinta, chalet, 2080 metros cuadrados, toda decorada y terreno para fabricar: $13,000. M. Velasco y Hermano, Manzana de Gómez 422. Telf. M-1541.

**CASA MODERNA, 2 CUARTOS: $2,000,** contigua esquina Toyo. Otra, techos monolíticos, Calzada Luyanó, 3 cuartos: $3,500. Otra, 3 cuartos: $1,500. Sr. Matamoros. Centro de la Propiedad, Tejadillo 32.

**VENDO DOS CHALETS DE ESQUIna, en el Vedado, con todas comodidades, a $10,000; y otro, 1,500 metros: $35,000; dos casas modernas, 3 cuartos, a $500.00. Informes: Benjamín García, Galiano 125.**

**VENDO EN SANTOS SUAREZ, LINda casita, con jardín, portal, sala, dos cuartos, comedor, cocina y baño: $1,900. Se dejan $600.00 en hipoteca moratoriada. A. Guerra: A-6210.**

**49 SOLARES**

**VENDO VARIOS SOLARES EN EL** reparto Mendoza y una esquina y varios centros frente a línea de San Francisco. Informan: I-3701.

**VENDO MEJOR SANTOS SUAREZ,** esquina 14x25 centro 9.80 por 26, contado Palatino una dos plantas, otra una planta baratas. José Rodríguez. U-6658.

**REPARTO NICANOR DEL CAMPO:** Vendo parcelas, con las medidas que desee el comprador, en lo mejor del reparto. Fernández, Empedrado 30-B. Telf. M-2525.

**VENDO SOLAR, EN LO MEJOR DE** Ampliación de Almendares, en la gran calle Doce, rodeado de hermosas residencias. Mide 1296 por 52,47, a $3.00 vara. A. Guerra: A-6210.

**50 FINCAS RUSTICAS**

**DOS CABALLERIAS: $7,000, FRUtales, vivienda, casa aperos, pozo, tierra fértil, piñas, cañas, frutos menores, carretera de Batabanó, 45 minutos Habana. Sr. Matamoros, Centro de la Propiedad, Tejadillo 32.**

**UNA CABALLERIA, CARRETERA** San Antonio, frutales en producción, gran casa, 3 cuartos, baño completo, pozo, entrada palmas, frutos menores, luz, teléfono, la hierba produce 300 pesos. Omnibus cada 15 minutos, 45 minutos Habana: $5,000, o se cambia por casa dt 3 cuartos. Víbora. Sr. Matamoros. Centro de la Propiedad, Tejadillo 32.

**RUSTICA: 108,000 METROS, GRAN** chalet, garage tres máquinas, piscina, ríos, pozos, 500 palmas y frutales, en carretera, 15 kilómetros del Cavitolio: 10 centavos metro. Telf. M-1082.

## VENTAS

**51 ESTABLECIMIENTOS**

**VENDO O CAMBIO BUENA BODEga tipo barra, cantinera, buena venta, punto de mucho tránsito, barrio comercial, próximas a los muelles. Para más informes Sr. Suárez, Belascoaín y Figuras. (café).**

**SE VENDE FERRETERIA Y LOCEría, por no poderla atender el dueño. El mejor negocio por poco dinero. Puede poner otro giro, por ser grande el local. Animas y Zulueta. Informan en la misma.**

**VENDO UNA GRAN LECHERIA:** $800.00; una bodega en $600.00; y una barra, en $2,500. No pierda tiempo. Informes: Galiano 125. García.

**VENDO UNA CASA DE HUESPEdes, con 75 habitaciones, todas amuebladas y con baño todas, en $10,000, 5 años contrato. Deja $1,000 al mes, libres. Informes: Galiano 125. Benjamín García.**

**52 BOVEDAS y PANTEONES**

**BOVEDA CON OSARIO, PAREDES** concreto, tapas mármol italiano de seis centímetros: $110.00; bóveda con osario, marco y contramarco media caña, en $210.00. Félix Rodríguez, calle Doce número 229: F-6258.

**PANTEON ORILLA CALLE, DOS** bóvedas, todo forrado de mármol, en $400.00. Félix Rodríguez: F-6258.

**53 AUTOMOVILES y ACCESR.**

**CAMION FORD 1936, CASETA, CE**rrado y carrocería estacas, para transporte, con gomas dobles, 34 por 7. Está casi nuevo y se vende barato. Reposeído por falta de pago. Agencia Ford de Marianao.

**TENEMOS VARIOS CARROS CERRA**dos, funcionando perfectamente y con buenas gomas, que liquidamos desde $60.00 en adelante. No pierda la playa este año. Agencia Ford de Marianao.

**SEDAN AUSTIN EN PERFECTO ES**tado y con gomas buenas, funcionamiento a toda prueba. Hace 60 kilómetros por galón. Lo vendemos barato. Agencia Ford de Marianao.

**CAMION CHEVROLET, DE 3 TONE**ladas, de 1931, con soberbia carrocería de estacas y gomas dobles, 32 por 6, de 10 capas, completamente nuevas. Muy barato y a plazos. Agencia Ford de Marianao.

**MAGNIFICA CUÑA FORD DE 1931,** con buenas gomas, acabada de pintar y bien cuidada mecánicamente. Se vende a precio de ocasión y con fáciles pagos. Agencia Ford de Marianao.

**CAMION FORD DE REPARTO, DEL** 29, en perfectas condiciones de funcionamiento, propio para panadería o tintorería. Se vende muy barato y con facilidades. Agencia Ford de Marianao.

**SE VENDE UN CADILLAC LIMOUsine, de 7 pasajeros, gomas y pintura nuevas. Precio de ganga. Auto Service Company, Marina 2.**

**SE VENDE UN AUSTIN CUPE, GOmas y pintura nuevas, garantizado. Precio de regalo. Auto Service Company, Marina 2.**

**PACKARD CERRADO, SEIS CILINdros, en perfecto estado mecánico y con gomas nuevas. Se vende en ganga. Sólo 100 pesos. Ideal para piquera. Garantizamos su funcionamiento. Agencia Ford de Marianao.**

**SE VENDE UN LINCOLN ZEPHYR,** de 4 puertas, gomas y pintura nuevas. Precio de ganga.

**SE VENDE UN LA SALLE CONVERtible, gomas y pintura nuevas. Precio de regalo. Gran oportunidad. Prado 7.**

**SE VENDE UN FORD 1930, DE 4** puertas, de 6 ruedas, gomas y pintura nuevas. Doy facilidades. Oquendo 1.

**SE VENDE UN PONTIAC 1931, DE** 4 puertas, 6 ruedas, gomas y pintura nuevas, garantizado. Precio de ganga. Doy facilidades. Oquendo 1.

**FAMILIA, POR ASUNTOS IMPREvistos quema sus automóviles: Graham Paige 1935, enteramente nuevo; y Buick del 1931, en buen uso. Avenida Wilson número 75, esquina a Dos, Vedado.**

**GANGA: VENDO POR AUSENTARme, un Hudson Sedán, de 5 pasajeros casi nuevo, con dos gomas de repuesto, en $150.00. Informan: Telf. A-8731, Teniente Rey 83. Sr. Pernas.**

**VENDO CHEVROLET DEL 33, DOS** puertas; Ford del 31, 4 puertas; Ford Victoria, del 31; Ford del 30, dos puertas; y De Soto, del 30, 4 puertas. 17 y A. Vedado: F-6055.

**56 MUEBLES y PRENDAS**

**VENDEMOS AL PRECIO QUE US**ted quiera: juego comedor Renacimiento, maravilla del arte antiguo, hecho de encargo, en caoba, diseñado al estilo «Mudéjar»; otro inglés, en caoba, magnificente, por sus líneas elegantes; otro francés, enchapado; juegos de cuarto, sala, mesas, para todos los usos, completamente modernos; livingroom, suntuosamente construído en caoba, mimbres modernos, infinidad de lámparas, relojes de pie, porcelana, joyas finas, propias para regalos, plata. «La Regencia», Suárez 8 y 10: A-6628.

**DIA TRECE, EN EMILIANO DEL**gado 13, Quivicán, se inauguró nuestra sucursal de Galiano 94, La Casa Ros y Novoa. Ventas a plazos de muebles del país y Viena, así como la del jabón Castilla natural Rosnovoa.

## Dinero-Hipotecas.

**64 OFERTAS**

**DOY DINERO EN HIPOTECAS, AL** 7 por ciento. Operación en 24 horas. También sobre bóvedas, alquileres, etc. Compro casas. Alberto Cuervo, edificio La Metropolitana 342: Telf. M-2808. O-Reilly y Aguacate.

## ENSEÑANZAS

**76 COLEGIOS**

**Colegio "EMPRESA"**

**PENSION PARA PUPILOS: $10.00**

Con derecho a las clases de Enseñanza Superior e Inglés. Alimentación buena y abundante. Amplios patios para recreo y deportes. Calzada de Luyanó 86, (quinta 'Campo Alegre). Pida prospecto por el teléfono: X-1422, o por Correo.

## ALQUILERES

**80 CASAS de HUESPEDES**

**HUESPEDES "LA MILAGROSA"**

Habitaciones grandes y frescas, con baños privados y agua caliente. Con toda asistencia, propias para matrimonio. Comida de primera a la carta. Absoluta moralidad y orden. Precios de situación. Teniente Rey 38, altos, esquina a Aguiar. Telf. M-1250.

**83 DEPARTAMENTOS**

**EDIFICIO PRIETO MURALLA 98** Se alquilan buenos departamentos para oficinas, muy frescos. Precios razonables. Muralla 98 entre Cristo y Bernaza.

**HUESPEDES: APARTAMENTO DE** dos habitaciones frente al Parque Central, agua corriente. Precio económico. Tenemos interiores, desde 10 pesos. Comida si desean. Prado 93, altos del bar «Partagás», esquina a Neptuno.

## ALQUILERES

**84 HABITACIONES**

**CASA MODERNA, NEPTUNO 64. AL**quilo espléndida habitación amueblada, para dos compañeros o matrimonio, con toda asistencia. Buena comida. Precios económicos. Sólo personas decentes. Telf. M-1331.

**85 NAVES y LOCALES**

**SE ALQUILA UNA NAVE DE 8x28,** muy barata, Castillo 45 A. Informes de 3 a 5 p.m.

**87 HABANA**

**LAGUNAS 48, SEGUNDO PISO, EN**tre Perseverancia y Lealtad: sala, recibidor, tres habitaciones, baño, comedor, cocina y servicio de criados. Llave en la misma. Informes: Telf. A-1112.

**SE ALQUILA LA CASA LAGUNAS** 68, altos, modernos, entre Gervasio y Escobar, compuesta de sala, 3 cuartos, cocina baño y servicios en 28 pesos. Informes en la misma. Telf. U-7030.

**ALQUILO: VIRTUDES 104, ALTOS,** 32 pesos, último precio: sala, saleta, dos habitaciones, baño, cocina. Verla, de 2 a 4. Informes: 29 número 40, entre A. y B.

**45 PESOS, ULTIMO PRECIO, SAN** Miguel 87, bajos: sala, comedor, 4 habitaciones, patio, cocina y servicios. Verla, de 1 a 2. La llave en el número 116.

**88 VEDADO**

**SE ALQUILA LA CASA DE DOS** plantas, calle Nueve número 33, entre F. y G., Vedado, acabada de pintar toda. Compuesta de jardín, portal, vestíbulo, sala, comedor, toilet, cocina, servicio de criados y garage, en los bajos.; terraza, cuatro hermosas habitaciones y cuarto de baño completo, en los altos. Informes: FO-2246. La llave al lado, esquina.

**CALLE I. NUMERO 189, ENTRE 19** y 21, chalet de dos plantas: sala, saleta, recibidor, comedor, cuartos de criados cinco dormitorios, 3 baños y terraza. Llaves allí. Informes: Telf. U-3509.

**89 CERRO y PALATINO**

**SE ALQUILAN LOS BAJOS DE** Lealtad 33-A., con sala, 3 cuartos, baño completo intercalado, comedor, cocina, cuarto y servicio de criados. La llave en los altos. Informes: Telf. FO-2368. Precio: $35.00.

**90 MARIANAO y sus REPARTOS**

**SE ALQUILA UNA CASA EN 1a.** entre 14 y 16, Almendares, sala, recibidor, comedor, cuatro cuartos, baños, garage, cocina, dos cuartos y servicio criados. Informan en la misma de 2 a 5. solamente.

**EN TAVE ENTRE 26 Y 28, REPAR**to Miramar. Se solicita una criada de mano, soltera y sin novio. Que tenga referencias y que sea blanca. Sueldo: $14.00.

**91 J. DEL MONTE Y LA VIBORA**

**VIBORA: LOMA DE CHAPLE. AL**quilo modernos bajos: portal, sala, galería, 2 cuartos, comedor, cocina y cuarto de criados. Informan: A-6845 Llave altos.

**CORREA 21: JARDIN, PORTAL, SA**la, 4 habitaciones, comedor, baño completo, cuarto y servicio de criados: $34.00. Telf. FO-7822.

**92 STOS. SUAREZ y MENDOZA**

**REPARTO SANTOS SUAREZ: SE** alquila una casa en Luis Estévez entre Juan Delgado y Goicuría, con tres cuartos, sala, comedor y las demás comodidades. Informes, el encargado.

**SANTOS SUAREZ: SE ALQUILA CA**sa nueva, Libertad entre D-Strampes y Figueroa: sala, saleta, 3 cuartos, baño intercalado, comedor al fondo, cocina y servicio de criados. Informes en la misma.

**93 LUYANO**

**20 PESOS: REYES 8, ENTRE MAN**gos y Remedios planta alta, sala, dos cuartos, comedor y demás servicios, allí la llave. M-6204 J. Posse

**SE ALQUILA PROPIA PARA MA**trimonio, a una cuadra del parque de Fábrica, la casa Reforma número 3 y medio, compuesta de sala, comedor y una habitación, con su baño intercalado completo. Informes, en la misma, de 8 a 1 y de 2 a 5 p. m.

## SE SOLICITAN

**101 PERDIDAS**

**SE SOLICITA A LA MUCHACHA** española, llamada Benita, que estuvo en el año 1926, sirviendo en casa de la señora Juanita. Para informes: X-1813. También solicito una criada para cocinar y limpiar.

**103 CRIADAS y CRIADOS**

**SOLICITO CRIADA PARA TODO EL** trabajo de un matrimonio solo, en apartamenoto chico. Tiene que saber cocinar bien. Buen sueldo y dormir fuera. Aguila 157, altos, departamento 4.

**SOLICITO CRIADA DE MANO, QUE** no sea recién llegada y sepa servir bien la mesa. Parque Loma del Mazo esquina a Saco, Víbora.

**SE SOLICITA UNA CRIADA DE MA**no, que sepa algo de cocina, en Teniente Rey 83, primer piso, altos de la mueblería.

**SE SOLICITA UNA MUCHACHA PE**ninsular, que sepa lavar, planchar y algo de costura. Que sea formal, trabajadora y tenga referencias. Telf. F-3103.

**104 COCINERAS y COCINEROS**

**SE SOLICITA BUENA COCINERA** repostera blanca, de mediana edad, que sea limpia y duerma colocación, para reparto Miramar. $15. 11 No. 188 entre H e I. Vedado.

**MATRIMONIO ESPAÑOL, SOLICIta una señora española, de mediana edad, que sepa cocinar y los quehaceres de casa chica. Que tenga referencias. Sueldo: $15.00. Mayía Rodríguez 12, entre General Lee y Lacret. Santos Suárez.**

**SOLICITO COCINERO Y REPOSTEro. Parque de la Loma del Mazo esquina a Saco. Víbora.**

**SOLICITO UNA JOVEN ESPAÑOLA,** para limpiar y cocinar. Que duerma en la colocación. Sueldo: 15 pesos. Avenida Sexta entre Diez y Once, casa rosada, Ampliación de Almendares, tranvías Playa. Telf. FO-1371.

**109 COSTURERAS y MODISTAS**

**COSTURERAS: SE SOLICITAN BUE**nas oficialas para coser, en Prado núm. 68, bajos.

**110 LAVANDERAS**

**SOLICITO ESPAÑOLA, MEDIANA** edad, que sepa lavar y planchar ropa fina, traer referencias, sea limpia, dormir fuera, tratar de 5 y media a 7 y media p.m. solamente. Paseo No. 213 entre

## PROFESIONALES

### DRES. en MEDICINA.

**CLASE MEDICOS. CONVERSACION** alemana. Ayudo leer libros alemanes de medicina y farmacología. Mr. Melnikow. Calle 11, No. 105, entre 2 y 22 de 4 a 6 p.m.

**DR. ROSAL**
El asistente al servicio del profesor L. Sayé, en Barcelona: Tuberculosis, Pulmones, Corazón, Sistema Nervioso, Medicina Interna, Electricidad Diatermia, Luz Alpina. Consulta diaria, de 4 a 6, San Miguel 117, entre Gervasio y Escobar. Telf. M-8212.

**DR. A. LABRADOR**
Especialidad enfermedades de señoras, flujos crónicos, venéreos y sífilis, corazón, riñones y pulmones. Se hacen todas clases de análisis. Consulta gratis, de 8 a 11 y media. Pagas, de 1 a 5. Angeles 3, entre Reina y Estrella. A-0801

### DENTISTAS.

**DR. ANTONIO A. CASTELL, MEDICO-Cirujano-Dentista.** Enfermedades de la boca y trabajos dentales modernos. Puentes Anatómicos, Dentaduras, sin cubrir el paladar. San Nicolás, 82. Teléfono A-6907.

### COMADRONAS.

**ESTRELLA VIÑALS, COMADRONA** de la Asociación Cubana y particular. Últimos procedimientos, consultas gratis, se ponen inyecciones a domicilio. San Rafael 152-L., altos, entre Marqués González y Oquendo.

**CONSUELO RUDA, COMADRONA** interna de la casa de salud La Benéfica. Inyecciones intravenosas a domicilio. Consultas gratis, de 8 a. m. a 6 p. m. Belascoaín número 74, altos, esquina a Jesús Peregrino. Telf. 1-6293.

## COMPRAS

### CASAS.

**COMPRO CASA EN LA HABANA,** de 6 a 8 mil pesos. Teléfono I-3107 de 1 a 4. No corredores.

**COMPRO CASA DE DOS MIL PESOS** en Marianao, de mampostería, bien situada, no repartos. Trato directo con el dueño, pago contado, aviso: teléfono FO-7811.

**COMPRO CASA CHICA MODERNA,** de 2 a 3 cuartos en la Habana o J. del Monte. No más de $3.000. No tratar con corredores. 10 de Octubre 516

**MARTINEZ Y PRIETO**
**PARA VENDER SUS CASAS**
Compramos rápidamente casa Víbora, Lawton, Santos Suárez, $2.000 a $6.000, Mendoza $3.000 a $6.000, Sierra, Alturas Almendares hasta 14.000 Vedado $15.000 a $25.000. Nuestros compradores son directos. O'Reilly 23 A-6951 e I-3456.

### ESTABLECIMIENTOS.

**SE COMPRAN Y VENDEN GARAGES.** Si Ud. quiere vender su garage llame a M. Adrover, y si Ud. quiere comprar un garage pequeño o grande llame a M. Adrover, Calle 23 y 22, Vedado. Reserva y seriedad.

## AUTOMOVILES y ACCESR.

**COMPRAMOS TODA CLASE DE** automóviles y camiones, como quiera que estén, la casa que mejor los paga. Visítenos y quedará satisfecho. Latour. Zanja y Lucena.

**SE COMPRAN AUTOMOVILES, DE** todas marcas, americanos y europeos, no importa el estado en que estén, pagales dinero llamando al Sr. Roger. F-6025. Paseo y 29, Vedado.

## MUEBLES y PRENDAS

**A-6628: COMPRA**
Toda clase de muebles finos: objetos de plata, porcelana, marfil, bronces, jarrones, estatuas, alfombras, lámparas, máquinas de escribir, relojes de todas clases y joyas, pagamos más que nadie.
**"LA REGENCIA"**
**Suárez 8 y 10. Telf. A-6628**

**COMPRAMOS ROPA USADA** caballero. Si usted tiene alguna ropa de uso, zapatos, u otros objetos de vestir, trágalos a Monserrate entre Dragones y Teniente Rey, teléfono M-2687, Martínez.

**OJO. COMPRO MUEBLES, MAQUINAS** de coser, escribir, alfombras, pianos, lámparas, objetos de arte, libros, cuadros, porcelanas, bronces, neveras, plata, oro, antigüedades, baúles, maletas. Pago alto precio. Teléfono M-7084.

**COMPRO MUEBLES, MAQUINAS** coser, escribir, libros, lámparas, burós, plata, baúles, maletas, objetos de arte, vajillas, alfombras oro, antigüedades, cuadros. Vasa Varadero, pago alto precio. Teléfono U-3637.

**COMPRAMOS**
**Brillantes, Platino, Plata y Oro.**
**BAHAMONDE Y COMPAÑIA**
**(Desde 1893)**
**Joyería y Relojería.**
**Habana 94, casi esq. a San José.**

**M-1890: COMPRO MUEBLES** de una sala, comedor, recibidor, cuartos, piezas sueltas, neveras, máquinas coser, muebles oficina. Pago como nadie. Negocio rápido. También vendemos muebles de todas clases. Salud 1-A-7890.

**M-5154: COMPRO MUEBLES** y máquinas de escribir y coser. Pago más que nadie. Díaz y Chao. Teléfono U-5154.

**COMPRO MUEBLES**
Nuevos, vendemos y cambiamos muebles de todas clases, de oficina en general.
**"LA CASA OTERO"**
**Suárez núm. 45. Telf. A-7190.**

**M-1488: COMPRO MUEBLES** de oficinas, escribir, pianos, radios, cuadros, objetos de Arte, vajillas, relojes, neveras, archivos, burós, libros. Todo lo que tenga. Negocio rápido: U-1488.

**U-2530**
**COMPRO MUEBLES**
Oficinas, clínicos y en general.
**OBJETOS DE ARTE**
Toda clase de adornos finos.
**PIANOS**
Verticales y cuarto cola.
**MAQUINAS**
De coser, escribir y de paseo.
**LIBROS**
Escolares, enciclopedias, etc.
**OBJETOS DE PLATA**
Cubiertos, bandejas, juegos de café, etcétera.
Pagamos más que nadie.
Vamos en el acto.
**U-2530**

**ALQUILO Y COMPRO CAMA** de operado, sillones inválido, muletas de ruedas para profesional. Casa Fernández. U-3322 [illegible] 161.

## COMPRAS

### 17 MUEBLES y PRENDAS

**DESEO COMPRAR SILLON KOKEN** para Peluquería de Señoras, que esté en buen estado. Sra. Guadalupe, Consulado 99-A., altos.

**COMPRAMOS MUEBLES DE USO DE** líneas modernas y aceptamos cambios, tanto en sillería Viena, como muebles de todas clases. Galiano 94, Telf. M-9103 Ventas a plazos.

**CASA NUNEZ A-9003**
Compro muebles todas clases: cuarto, comedor, sala, sillas, camas hierro, escaparates, ropa caballero, neveras, máquinas coser, escribir, archivos metal, lunas sueltas. Teléfono A-9003.

**SALUD: 11 M-9136**
Compra y venta de vidrieras. Liquidamos 50 vidrieras de distintos tamaños, cajas de hierro, máquinas coser y escribir, contadoras, vidrieras refrigeración, 800 sillas Viene, mesas café, cantinas, armatostes, sillones de barberías, equipajes, lámparas, muebles, radios, pianos, mamparas, motores, ventiladores juego despacho fino e infinidad de cosas. Visite ésta, su casa. Salud 11. M-9136.

**M-2680**
**COMPRO MUEBLES**
Enseres establecimientos, baúles, maletas, máquinas coser y escribir, alfombras, objetos Arte, vajillas. Líquido casas completas. Todo lo que quiera vender. Trabajo los domingos. Voy al campo.

**ORO, PLATA Y PLATINO**
Compramos en prendas de todas clases: objetos de placa, bandejas, candelabros, escribanías, cajitas, juegos de café, cubiertería, fruteros, etc. No importa que estén rotos. Esmeraldas, brillantes, zafiros y rubíes finos.
**CARBALLAL Y HERMANOS**
San Rafael 138, entre Gervasio y Belascoaín. Telf: U-5744.
Pagamos bien y vamos a domicilio.

**M-2104: COMPRAMOS Y VENDEMOS**
máquinas de coser, de escribir, muebles, objetos de Arte y joyas; pagamos buen precio y vendemos muy barato. Angeles, 53 y 55 esquina a Corrales. Baamonde, Castro y Compañía.

**A-7795**
**COMPRO MUEBLES**
PAGO MAS QUE NADIE.-
MONTE 85
CAMBIAMOS Y VENDEMOS

**A-6620: COMPRO MUEBLES**
Juegos de cuarto, comedor, sala, piezas sueltas, neveras, refrigeradores, máquinas de coser y escribir, muebles de oficina, radios y equipajes. Líquido casas de huéspedes. «La Moderna». Salud 3: A-6620.

**M-2655**
**COMPRO MUEBLES**

**COMPRO MUEBLES: X-1012**
Finos y corrientes, máquinas de coser, escribir, lámparas ,radios escritorios, neveras, vajillas, libreros y todo lo que deseen vender Pagamos más. El Art. J del Monte 142

**DINERO**
Sobre joyas.
En todas cantidades.
**"LA PERLA",**
Animas 84, casi esq. a Galiano.
Telf. A-8222

**VIDRIERAS**
**M-9136**
**COMPRA Y VENTA**
Muebles para oficinas, máquinas escribir y coser, radio de onda corta
**BAULES Y MALETAS**
contadoras, molinos cafés
**CAFES Y FONDAS**
Barberías, cajas hierro, armatostes, divisiones y mamparas.
Compro casas completas, hoteles, refrigeración
**OBJETOS DE ARTE**
Gabinete médico, mesas operaciones, sillón inválido. Tenemos gran surtido.
Visítenos.
**Salud 11: M-9136**

## 18 UTILES de OFICINAS.

**PUPITRES, VENDO, COMPRO,** máquinas de escribir, sumar calcular, mimeógrafos, muebles para oficinas, cajas de hierro, archivos, satélites, Kardex, juegos recibidor. Compostela 43 entre Progreso y O-Reilly, teléfono M-8081.

**CAJAS HIERRO Y ARCHIVOS**
Compro, vendo, máquinas de escribir, sumar, calcular, mimeógrafos, pupitres y toda clase muebles para oficina, Kardex, tarjeteros, satélites, juegos recibidor. Compostela 43, entre Progreso y O-Reilly.

**PUPITRES: COMPRO Y VENDO**
Máquinas de escribir, sumar y calcular mimeógrafos adresógrafos, y muebles de oficina, fluses y capas, a $2.00, Monserrate 39 y Parque de Zayas. Teléfono A-8054.

**MUEBLES DE OFICINA**
**Compras.-Ventas.-Cambios**
Toda clase de muebles de oficina: máquinas de escribir—sumar y calcular—de todas marcas, cajas, archivos, etc., etc., **Compostela número 53, entre Obispo y Obrapía. Telf. A-7744.**

## 19 LIBROS e IMPRESOS.

**LIBROS Y MODAS**
Liquidación, con grandes descuentos, de libros de importación europea. Libros de enseñanza elemental y superior. Revistas de modas en general. Agencia exclusiva, «La Femme Chic» de París, «Chic Parisién» y todas sus publicaciones, las mejores del mundo. Pídalas a esta librería. Compra y venta de libros antiguos en general, con y sin grabados. Cubanos o que traten de América, se prefieren. Librería Albela. Belascoaín y San Rafael. Telf. U-5783, Apartado 511, Habana.

## COMPRAS

### 19 LIBROS e IMPRESOS.

**COMPRO LIBROS. LAME POR EL** M-4787 a la Librería La Escuela en Monte y Egido y venderá sus libros a buen precio.

### 21 INSTRUMENTOS de MUSICA.

**COMPRO PIANOS DE TODAS LAS** marcas: Cuartos de cola y Verticales, que estén buenos y sin comején Manuel Domínguez, Zulueta 36½, por Dragones. Telf. M-3040.

## Arrendamientos.

### A-1 FINCAS RUSTICAS-URBANAS

**CASA DE HUESPEDES, SE CEDE** en arrendamiento una en el Prado con todas las habitaciones alquiladas. Informes: Colón 6, entre Prado y Morro, de 12 a 2 p.m.

**JARDINEROS. SE ARRIENDA UNA** finca propia para jardín, próxima a La Coronela. Informan teléfono A-8375.

## REPARACIONES

### 42 MUEBLES y PRENDAS

**REPARAMOS SUS MUEBLES POR** poco dinero, dejándolos nuevos. Casa Pardo. U-5761. Los modernizamos, banizamos a muñeca y esmaltamos «Duco». Pinturas mimbre a vapor y neveras. Tapicería en general. Azogamos espejos. Trabajos garantizados. San Rafael número 130.

**REPARACIONES DE MUEBLES**
**CASA «CORO»**
Barnizamos toda clase muebles. Combinaciones maderas, chapas y tapicerías. Especilidad en colores. Limpieza de muebles a domicilio.
**Estrella 27, entre Angeles y Aguila. Teléfono: M-2127.**

**REPARACIONES DE MUEBLES:**
Barnizamos a muñeca, hacemos trabajos de tapicería, reformamos muebles a precios módicos. Telf. U-1424. También pueden visitar nuestra exposición de muebles de calidad, a precios verdaderamente asombrosos. Mueblería García Espinosa. La casa que no cobra el lujo, San Rafael y Soledad.

## VENTAS

### 48 CASAS

**ALMENDARES**
Vendo chalet sin estrenar. Jardín, portal, sala, saleta 3 dormitorios, lujoso baño, comedor, garage, precio: $6.000; otro mayor, $7.000; otro 5 dormitorios, 2 baños, $8.500; otro 2 plantas en La Sierra con frente línea $9.500; otro pegado al Crucero $8.500 otro esquina con lujoso patio sevillano. $16.000, en todos hay facilidades para verlos a todas horas. Calle 9 y 12, Almendares, oficina Sr. Alpendre FO-2542.

**VENDO DIRECTAMENTE BUENOS** precios facilidades pago residencia 5 cuartos, Milagros esquina Zayas; Avenida Estrada Palma esquina 2 plantas, garage; dos final Avenida 2 cuartos; D-Strampes y Estrada, 4 cuartos, Milagros próxima Calzada, dos plantas, 3 cuartos; Dolores y Lawton, 3 cuartos; Felipe Poey, 3 cuartos, garage; Paco próximo Calzada 5 cuartos, garage. Informan: F-3959. J 199.

**SE VENDE UNA CASITA COMPUES** ta de sala, comedor, dos cuartos, servicios y patio en la calle de Santa Teresa 5 a A Cerro. Precio de situación. Informes en el A-8227 de 7 a 8 p.m. No corredores.

**JOSE CAMPANERIA**
Aguiar 68: M-7785. Compra y venta de chalets, casas, solares y fincas rústicas. Dinero para hipotecas. Compro condominios y créditos moratoriados.

Vendo: San Lázaro, 3 plantas, moderna: $18,000; Gervasio, 3 plantas, moderna: $15,000; Manrique, 3 plantas, moderna: $11,000; Concordia, 2 plantas, moderna: $9,000. Campanería, Aguiar 68: M-7785.

Ganga: Montoro, cerca Carlos III, sombra, moderna, 200 varas: jardín, portal, sala, hall, cuatro cuartos, baño, comedor: $5,500. Facilidad de pago. Campanería, Aguiar 68: M-7785.

Vedado: calle D., cerca de 17, colegio La Salle, 418 metros, una planta: jardín, portal, sala, saleta, galería, 3 cuartos comedor, garage: 10,000 pesos. Campanería, Aguiar 68: M-7785.

Vedado; calle 23, esquina, lujoso chalet, 800 metros: jardín, portal, gabinete, sala, comedor, cuartos, garages. Altos: sala, 8 cuartos, tres baños colores: $38,000. Campanería, Aguiar 68: M-7785.

Vedado: calle C., edificio de dos plantas independientes, 14 por 23, cerca 17, moderno: sala, comedor, 3 cuartos, baño, cuarto de criados y garage: $17,000. Campanería, Aguiar 68: M-7785

Vedado: frente Calzada, vista al mar, edificio moderno, 2 plantas independientes, cantería, monolítico, 720 metros: sala, gabinete, 5 cuartos, hall, dos cuartos, baños y garage: $30,000. Campanería, Aguiar 68: M-7785.

Durege, cerca Santos Suárez, 2 plantas, moderna, renta: $50.00, en $5,500; Juan Delgado, una planta, moderna: $5,500; Libertad, moderna: $5,500. Campanería, Aguiar 68: M-7785.

**PARA INVERTIR SOLIDAMENTE**
Vender su inmueble, adquirir su casa o solar, cambiar sus propiedades, hacer su arrandamientos o alquileres, confiarnos sus cobros o el cuidado de sus intereses, véanos. Seriedad y honradez. Carrera, Prado 80, altos: A-9969.

**VENDO TRES CASAS SIN ESTRE-** nar 5a entre 6 y 8, dos baños colores, otra 3a entre 8 y 10, ambas en La Sierra. Otra Almendares D entre 12 y 14. Vea al sereno. Vázquez. I-5815.

**VENDO CASA ALTURAS ALMEN-** dares de 4 habitaciones, garage y demás en $9.500. Otra Reparto Mendoza, de 4 habitaciones, garage y demás, cerca Cine Méndez en $9.000. Muchas más en todos los barrios. Banco Canadá 322. A-8875. Díaz Ramos.

**SE VENDE: SANTOS SUAREZ, EN-** carnación 12, entre San Benigno y San Indalecio; casa con jardín, portal, sala, comedor, 3 habitaciones, baño, cocina, etc, muy fresca se da barata. Informa M-1085. Charles Blasco. Obrapía 17.

**¡GANGAS UNICAS!**
Habana: San Rafael, punto superior, 2 plantas: $8,500; hermosa, bien construída casa, inmediata Egido: $5,800; esquina, próxima Monte: $2,300; casa amplia, cerca esquina de Toyo: $2,200. Prado 19: M-6513.

Almendares: moderna, próxima a tranvías: $2,200; otra, inmediata ómnibus, monolítica, garage: $3,500; regia casa: $2,000 contado y $3.000 pagaderos en 5 años. Prado 19: M-6513.

La Sierra: chalet de dos plantas, de esquina: $8,500; casa con garage, monolítica, 3 cuartos, decorada: $5,800; otra, buena situación, con garage, sin estrenar: $7,500. Prado 19: M-6513.

**CERRO: CASA PROXIMA A CAL-** zada, mampostería: $975.00; otra, portal, sala, 3 cuartos: $1,900, poco resto deber; Santos Suárez: amplia casa, punto inmejorable: $1,600. Solares regalados. Prado 19: M-6513.

**SUSCRIBASE Y ANUNCIESE EN EL «DIARIO DE LA MARINA»**

## VENTAS

### 48 CASAS

**EN MATANZAS VENDESE**
Playa frente al mar, casa de esquina, grande con garage, calle Tellolamar, todos los tranvías por la esquina, a dos cuadras de Instituto, Normal, Maristas, parque, teatros, Catedral. Sr. Crespo, calle C, número 63. Vedado.

**SE VENDE UNA CASA MODERNA,** en el reparto Las Cañas, a una cuadra del paradero del Cerro. Mide 6 de frente, por 35 de fondo. Informes: Sr. Suárez, Prado 99, de 8 a 10 a. m.

**VENDO EN $8,500, CASA DE DOS** plantas, cielo raso. Cada piso: sala, recibidor, 3 habitaciones, calle Crespo entre Colón y Trocadero. Alberto Cuervo, edificio La Metropolitana 342: M-2808, O-Reilly y Aguacate.

**VENDO ALTURAS ALMENDARES,** lujoso chalet esquina sin estrenar 6 y 17, una cuadra calzada, jardines y portal dos calles, 4 cuartos, 2 baños, garage; dueño: Julián Alfonso, X-1845.

**ESQUINA CENTRO HABANA, BUE-** na renta $2.400. Jesús del Monte, casa sala, tres habitaciones, casi moderna, tranvía 2 cuadras, guaguas media cuadra, $1.900. Marcial Rodríguez, Amistada 156, café.

**VEDADO: SE VENDE EN LA CA-** lle D No. 287, hermoso chalet de esquina, construcción de primera, superficie 675 metros. Bajos: escalinata de mármol, portales a las dos calles, sala, comedor, gabinete, dos habitaciones, baño, pantry, 3 cuartos de criados y garage. Altos: 6 habitaciones, baño, pantry, terrazas. Urge venderlo, su dueño en Campanario No. 98, altos.

**MARTINEZ Y PRIETO**
**HABANA**
**SAN LAZARO ESQUINA 4 PLAN-** tas, $24.000; San Miguel 3 plantas, 11 apartamentos $40.000, San Nicolás dos plantas, $12.500; Jovellar una planta $12.500. Martínez y Prieto, O-Reilly 23 A-6951 e I13456.

**FACTORIA DOS PLANTAS, MO-** derna, 8½ por 30, $10.500; Sitios 4 casas modernas $10.000; Corrales 2 plantas modernas, sala, saleta, 4 cuartos, $8.500. Martínez y Prieto, O-Reilly 23 A-6951 e I-3456.

**VEDADO**
**25 ESQUINA LETRA) 760 MTS.** casa antigua $16.000; calle 15 moderna jardín, portal, sala, comedor, 4 cuartos, garage y 1 cuarto criados, $15.000. Paseo una planta 534 mts. $14.000. A-6951 e I-3456.

**VIBORA**
**ESTRADA PALMA CASA 2 PLAN-** tas una vivienda $4.800; otra moderna 400 mts. jardín, portal, sala, hall, $7.500. Concepción, portal, sala, saleta, 3 cuartos, comedor, traspatio, saleta, 3 cuartos, comedor traspatio. O-Reilly 23. A-6951.

**SANTA CATALINA, SALA, SALETA,** 3 cuartos, cielo raso, $2.900; Concepción dos plantas independientes, (moderna), $5.800; Dolores portal, sala, saleta, 2 cuartos, $1.900. Martínez y Prieto, O-Reilly 23. A-6951 e I-3456.

**PEGADO A CALZADA, REPARTO** Santa Amalia portal, salo, comedor, 3 cuartos, moderna, $1900; Milagros (derecha) 450 mts. jardín, portal, sala, 3 cuartos, comedor, garage $3.800. Martínez y Prieto. O-Reilly 23. A-6951 e I-3456.

**PARA HIPOTECA**
**MARTINEZ Y PRIETO**
**A-6051. OREILLY 23**

**GERARDO MAURIZ: M-7586**
**METROPOLITANA 538**
Vedado, parte alta, 4 casas, buena renta, $25.000; otra calle 25 renta $100, $11,000; otra casa moderna, 15.000; otra, calle 23: $8.500; otra colosal residencia, $30.000. Gerardo Mauriz, Metropolitana No. 538. Telf. M-7586.

Alturas de Almendares, casa de una planta, con garage: $7,000; otra bonita casa con 4 habitaciones y 2 baños, garage y árboles frutales, $13.500; otra esquina sin estrenar, $10.000, con 4 habitaciones, 2 baños en colores y garage. Gerardo Mauriz, Metropolitana No. 538, Telf. M-7586.

Reparto Miramar, magnífica residencia. Bajos: salones altos; 7 habitaciones, 3 baños, garages, árboles frutales, poco efctivo, resto hipoteca moratoria; otra regia residencia, lo mejor del reparto, $55.000. Gerardo Mauriz, Metropolitana No. 538. Telf. M-7586.

**FINCAS**
Seis caballerías, carretera Central, próxima Guanajay, cercada, tierra de primera, no tiene piedras en $17.000. Gerardo Mauriz, Telf. M-7586, Metropolitana 538.

Zona de Managua. Preciosa finca de 4 caballerías, gran casa. Hay que verla para poder apreciar lo que hay en ella. muy próxima a la Habana. Una verdadera ganga. Gerardo Mauriz. M-7586. Metropolitana 538.

Próxima a Guanajay, 25 caballerías, 4 kilómetros frente carretera; otra Hoyo Colorado, 3 caballerías, buena tierra: $7.500; otra, Caimito 3 caballerías, frente carretera asfaltada: $18.000. Gerardo Mauriz, M-7586. Metropolitana 538.

Cotorro, 2 caballerías, próxima Carretera, 2 casas con sus bateyes, arboledas, cultivos; $3.800; otra, 2 caballerías, 2 casas: $6.500; otra, media caballería, Carretera Central, Gerardo Mauriz, M-7586. Metropolitana 538.

Vereda Nueva, 4 caballerías, 3.000 matas aguacate injertado en producción, carreteras interiores asfaltadas, infinidad de árboles; otra con 3.000 matas de naranjas, muchísima arboleda, 4 caballerías: $25.000. Gerardo Mauriz, M-7585, Metropolitana 538.

Próxima Sevilla Biltmore, 4 caballerías, buena casa, río. Hay invertido en esta finca mucho dinero, Muy barata. Otra, entre La Lisa y Punta Brava, 6 caballerías, $25.000 G. Mauriz, M-7586, Metropolitana No. 538

## VENTAS

### 48 CASAS

**REGALO $1.500 ELEGANTE CASA** dos plantas, sala, comedor, tres cuartos, garage, Ampliación Almendares,. Resto 4 años. Otra esquina soberbia dos plantas, $2.500. Llame hasta las 3. FO-3329. Apúrese.

**VENDO CASA MODERNA JUAN** Delgado próximo General Lee 3.100 pesos; necesito 2.000 pesos. Hipoteca pago al 9 por 100, cuátruple garantía. Sr. Pérez, Serrano esquina a San Leonardo, I-3173.

**ALMENDARES, $3 250 PARA PER-** sona de gusto, linda casa en la calle F entre 14 y 16, a una cuadra de los ómnibus de La Sierra, y dos del tranvía, techos monolíticos, solar de 12 por 47, compuesta de jardín, portal, sala, dos habitaciones, baño intercalado, comedor al fondo, pantry, cocina, garage al frente, lavadtros y gran traspatio, está vacía y acabada de pintar. Su dueña Sra. Alvarez FO-2419.

**ALMENDARES. —MEDIA CUADRA** de la línea, calle Quinta, fabricación moderna, portal, sala, dos cuartos, comedor, baño completo, cocina, patio, traspatio y pasillo, ganga, su dueño F-4739

**TEODORO CARDENAL**
Compro y vendo casas y solares. Hipotecas. La Metropolitana 310 y 311 Telfs. A-9371 y FO-1996.

**VENDO PRECIOSA RESIDENCIA,** calle A y Lanuza, Almendares, portal, sala, comedor, 3 cuartos, jardín, baño y cocina modernos, demás comodidades, véanla; también damos presupuestos y fabricamos económico. Llamen Fonollar, F-6408.

**GRAN RESIDENCIA MODERNA**
Se vende con todas las comodidades, para persona de gusto, en la Víbora, calle Estrada Palma, lugar alto, media cuadra tranvías. Facilidades. Avila y González: M-9468.

**GANGAS DE 1ra.: CASA QUE REN-** ta $14.00, $600; otra, calle Salud, 3 plantas, $6.250, gana $65.00, y muchas más baratísimas; también vendo gran residencia, $14.000, costó $30.000; o cambio por casa en la Habana; se da vueito. Arrojo, Belascoaín, 50.

**SE VENDE CASA DE VECINDAD** en el Cerro; buena renta y buena calle. Informes; Sra. Vda. de López, calle 2, entre 5ta. 7ma., Vedado.

**MODERNA, VENDO, SANTOS SUA-** rez, compuesta de un apartamento cómodo al frente y dos interiores, todos con baños independientes, cocina etc., garantizo 10 por 100 interés al precio que pido, no corredores. Dueño Villegas 34 primer piso, izquierda.

**EN $6.500 SAN INDALECIO Y SAN** Bernardino, dos plantas independientes esquina de fraile, sala, saleta, dos habitaciones, baño intercalado, comedor al fondo, cocina y dos habitaciones más con sus servicios garage etc cada planta. Su dueña, Sra. Alvarez, FO-2419.

**ALMENDARES $3.250, PARA PER-** sona de gusto, linda casa en la calle F entre 14 y 16, a una cuadra de los ómnibus de La Sierra y dos del tranvía, techos monolíticos, solar de 12x47, compuesta de jardín, portal, sala, dos habitaciones, baño intercalado, comedor al fondo, pantry, cocina, terraza al frente, lavaderos y gran traspatio, está vacía y acabada de pintar. Su dueño Sra. Alvarez Telf. FO-2419.

**SIERRA VENDO LUJOSA RESIDEN-** cia, construcción sólida, amplia, cómoda, punto escogido, parques, ómnibus, tranvías, brisa. Calle asfaltada. Véala 8 entre 11 y 13 informa Abel Rodríguez FO-2212.

**VEDADO. VENDO CASA 2 PLAN-** tas independientes, 4 habitaciones cada una, closets en todas las habitaciones, sala, saleta, recibidor, cuartos criados, bajos con garage. Informan 17 No. 213 entre F y G.

**ALMENDARES. VENDO UNA RESI-** dencia moderna con mil varas cuadradas, portal, terraza, sala, vestíbulo, biblioteca, comedor, seis cuartos, dos baños, garage, dos cuartos de criados, rodeada de jardín, trato directo, informa su dueño, Cuba 44, bajos, teléfono M-2690 de 9 a 11 y de 4 a 6.

**Claudio de los Reyes**
**Compra-venta de casas y valores.**
***Dinero para hipotecas***
**Empedrado 35. Telf. A-7725.**

**$1.500 FACILIDADES PAGO CASAS** mampostería moderna, ómbnus puerta, jardín, portal, sala, 2 cuartos, cocina, servicios patio, traspatio. Avenida Apóstol y Betancourt, Los Pinos, para verse llamar dueño directo. F-2225.

**VENDO, DE CINCO CASAS, UNA, A** escoger, en lo más céntrico de la Habana, por necesitar dinero urgente para liquidar testamentaría. El precio, según la casa que se escoja, oscila entre Veinticinco mil pesos y treinticinco mil pesos. Todas dan el doce por ciento. Informan en Inquisidor No. 33, departamento No. 2. No corredores.

Por embarcarse rápidamente el dueño de una casa en la Curva Montalvo, del reparto Almendares, la vende rebajando su precio a 8,500 pesos.

Contiene 3 habitaciones con dos baños de familia. Ocupa dos solares a la acera de la sombra.

Para verla, llame a:

**Mendoza y Cia.**
**Obispo núm. 63.**
**M.6921.**

## 49 SOLARES

**HORROROSA GANGA, EN MARIA-** nao Buen Retiro, solar de Steinhart entre San Jacinto y Robau, doble línea al frente 10 ms. frente por 50 fondo dando a dos calles; costó 3.200 y lo doy último precio en 1,482 pesos. Informa su dueña FO-2172.

**POR URGENTE NECESIDAD VEN-** do dos solares en la calle 9, doble línea de la Playa, ampliación Buena Vista. Miden 25 por 50 mts. Los doy baratísimos. Informes: Rey, teléfono M-1274.

**SE VENDEN 350 METROS DE TE-** rreno con una casita de mampostería que renta 15 pesos en la calle 17 No. 611 entre 28 y 30, Vedado. Informa su dueño en la misma.

**VARADERO: SE VENDE UN SOLAR** con frente a playa Norte, magnífica situación, módico precio. Para informes llamar teléfono M-7703 al Sr. Padrón en hiras laborables.

**SOLAR, ESTRADA PALMA, PROXI-** mo Calzada, 556 v., $2.100. Esquina a Fraile, Loma Chapie, mirando la Habana, 880 v., $3.100. Calle 14, Almendares, 471 v., $1.400. Martínez y Prieto, O-Reilly 23. A-6951. I-3456.

## VENTAS

### 49 SOLARES

**OPORTUNIDAD: VENDO SOLAR:** Habana, Vedado, la mejor situación, Calle L y San Lázaro, frente Universidad, mide 13.50 por 23. Dueño: Marrero. Aguiar 27. M-7774.

**SE VENDEN SOLARES: AVENIDA** de Santa Catalina, esquina a D-Strampes, 32.34 por 42.00 varas, a $6.00 vara; Calzada de Diez de Octubre y Vista Alegre, da a tres calles, a $13.00 metro; en Guasimal, 20 por 40 metros, a $1.00 el metro. Dueño Capestany, Villegas 78, ferretería.

**SOLARES: SAN LAZARO CERCA DE** Universidad, con 2 frentes, a $28.00 metro; Ronda, frente Universidad, 300 metros: $7.000; calle 21, mide 725 metros: $12,000. Campanería, Aguiar 68: M-7785.

**JESUS DEL MONTE: SOLAR ESQUI-** na, calles Tamarindo y San Benigno, 12 por 22. También frente a San Benigno, 13.35 por 22, a $2.70. Campanería, Aguiar 68: M-7785.

**SOLARES, VENDO: CONSULADO,** sombra, 693 varas: $900.00; Nueve, frente línea Playa, sombra, 15 por 35: $1,000; calle Diez, cerca Novena, 693 varas: $1,000. Campanería, Aguiar 68: M-7785.

**VEDADO, VENDO DOS SOLARES** baratos y con facilidades, uno esquina y otro centro a la sombra en calle de Letra y frente a la ampliación del Malecón. Precio: $8.00 metro. Informes, O-Reilly 49. Departamento 507, de 3½ a 6½ solamente.

**REPARTO MENDOZA. VIBORA SE** venden solares-parcelas en Avenida de Santa Catalina esquina a Cortina, paradero de los tranvías de Santos Suárez, dueño: Muralla 78.

**EN EL CERRO. SE VENDE TERRE-** no 6770 varas situado entre las calles Domínguez y San Pedro, Vista Hermosa y Mariano. Informan teléfono I-3368.

**VENDO GRAN SOLAR EN NICANOR** del Campo, Alturas, 23.60 por 47, en $3,000. Unico en este precio. Véame y aproveche. Venta directa, sin corretaje. Emilio Rodríguez: M-6886, Aguiar 98.

**VENDO HERMOSO SOLAR, VEDA-** do, a 25 metros de calle 23, en 2,500 pesos. Fíjese en la situación y el precio. Aproveche. Propietario: Fernández, Aguiar 98: M-6886.

**VENDO POR NECESITAR DINERO,** solar en el Vedado: $3,250. Inmensa ganga, media cuadra de 23, terreno alto, inmejorable situación. Propietario: Rodríguez M-6886, Aguiar núm. 98.

**VENDO SOLARES: $800.00, LIBRES** de gravamen, lo mejor de Nicanor del Campo, guaguas y tranvías inmediatos, pequeña parcela. Vale el doble sin coretaje: M-6886, Aguiar 98.

**VENDO GRAN SOLAR EN NICANOR** del Campo, Alturas, 23.60 por 47, en $3,000. Unico en este precio. Véanos y aproveche. Venta inmediata, sin corretaje. Emilio Rodríguez: M-6886, Aguiar 98.

**APROVECHE ESTE MOMENTO. LA** propiedad está adquiriendo valor constantemente. Se vende el solar 15 de la manzana 29, del Reparto «La Floresta», situado en la calle Goicuría entre las de Patrocinio y O-Farrill, con más de seiscientas varas de superficie, con una cimentación que costó mil doscientos cincuenta pesos, la cual no se cobra. Haga una oferta razonable. Informa su propietario en Gómez 12, Santos Suárez, teléfono I-3542.

**5a AVENIDA $1.90 METRO, BRI-** sa, 20x50 metros entre el Miramar y Yacht Club. Gerardo Mauriz, M-7586. Metropolitana No. 538.

**VARADERO: SE VENDE UN SOLAR** con frente a playa Norte, magnífica situación, módico precio. Para informes llamen teléfono M-7703, al Sr. Padrón en horas laborables.

**SE VENDE UNA ESQUINA QUE** mide 417 metros, a una cuadra de San Rafael y dos de Galiano. Trato directo con el propietario. Para informes, en Zanja 143.

## 50 FINCAS RUSTICAS

**VENDO CON FRENTE A CARRETE-** ra Central, una caballería, tierra de primera, con gran arboleda, y pozo, pegada a Guanajay. Banci Canadá 322. A-8875 Díaz Ramos.

**VENDO FINCA EN GUANABACOA,** 2 caballerías, gran manantial, frutales, casa, tiera laborabl e. Una caballería frente carretera Guayabal tierra colorada, frutales, casa y pozo. Varias fincas en Alquízar, Artemisa y Vereda. Banco Canadá 322. A-8875. Díaz Ramos.

**REGALO LINDA FINCA CERQUITA,** para parcelarla, admito socio, garantizo capital. Cambio camión por pisi-corre automóvil.. Lote naves, propio industrias, 15,000 varas: $1,000. Loma Tierra, alquílase: M-6867.

**SE VENDE FINCA DE TRES CA-** ballerías con chalet moderno y casa de mampostería para empleados, arboleda, excelente tierra, agua en abundancia. A veinte minutos Habana. Informes: I-5341.

## 51 ESTABLECIMIENTOS

**NEGOCIO EN $575 BODEGA PUN-** to inmejorable, sola esquina sin deudas con mercancía. La vendo por tener dos. Informan de 12 a 2. Vidriera Café Candamo, Calzada Luyanó No. 115.

**VENDO CAFE LECHERIA FUEN-** te Soda situado en Calzada, casa para familia, $1,500; arriendo el restaurant de un hotel. Informes: Villegas y Teniente Rey, vidriera Café Alfredo.

**FONDA CON ESPLENDIDA INSTA-** lación y reservados se traspasa contrato: se vende muy barata, por estar enferma el dueño trato directo Teniente Rey esquina a Aguiar, café.

**SE VENDE CASA DE COMIDAS, CON** nueve habitaciones. Se da muy barata. Informes: «La Flor Asturiana», Plaza del Polvorín.

**SE VENDE LA AGENCIA DE COLO-** caciones más acreditada y con la mejor clientela y en el punto más céntrico de La Habana, por desavenencias. Tiene ligencia. Pago contribución. Consulado 142. Telf. M-1534.

**SE CEDE UN NEGOCIO EN MAR-** cha, produciendo actualmente unos doscientos pesos de utilidad casi neta y con oportunidad de poderlo duplicar en poco tiempo. Fácil de manejar, sin competencia, patente exclusiva. Condiciones y precio personalmente. No se necesita mucho capital. Escribir a W. G. A., Sección Clasificados DIARIO DE LA MARINA.

**FARMACIA. —SE VENDE LA FAR-** macia «Villaverde», Salud No. 173

**COMERCIANTE, GANGA. SE VEN-** de por dejar el negocio, una bodega en buen barrio y bien surtida con la finca que es del

# VENTAS

## 56 MUEBLES Y PRENDAS

**FAMILIA QUE EMBARCA, VENDE** juego comedor, Renacimiento, estilo Bargueño; lujoso cuarto, 3/c., butacones tiradores largos, $125; Livinrooms, $70; recibidor Renacimiento, $50. Salud 54. Escobar Lealtad.

**PARTICULARES, HOY MISMO UR-**gente vender juego cuarto 3 cuerpos, nuevecito, $27; otro grande $38, sala, $30; comedor, $30, tido moderno. Escobar 9, bajos, San Lázaro y Lagunas.

**MUEBLES EN GANGA**

Juegos cuarto: $30.00; idem, 3 cuerpos: $40.00, sala: $15.00; comedor: $30.00; escaparates: $9.00; con lunas: $15.00; mesas correderas: $4.00; aparadores: $6.00; 6 sillas y 2 sillones: $10.00; neveras: $10.00; máquinas de coser y escribir. Se cambian y compran toda clase de muebles, pagando más que nadie.
**LA PRINCESA, SAN RAFAEL 107,** entre Escobar y Gervasio: U-5926

**OBJETOS ARTE JOYAS**

**A precios increíbles liquidamos: Figuras de bronce y marfil, porcelanas lámparas y frigidaire, relojes de pared y pie, gobelinos, juegos de cubiertos de plata, de café, objetos de plata, muebles antiguos y modernos. También tenemos un surtido enorme de joyería fina.**

**LOS TRES HERMANOS**
**Consulado núms. 94 y 96**
**Telf. M-3534**

**SALUD 11**
**POR BALANCES**

Juegos de cuarto: $25.00; sala: $10 00; comedor: $40.00; recibidor: $25.00; escaparates: $13.00; camas: $3.00; sillas: $1.00; sillones: $1.50; radios, lámparas y neveras.
**Muebles de oficinas**
Juegos finos de despacho, burós, libreros, cajas de hierro, contadoras, rejas y sillones de barberos.
**Pianos, equipajes, batidoras-dulcería, sillas de café y mesas**
Visite esta casa y compare precio
Compro, cambio y vendo.
.... .. Salud 11: M-9136. .. ....

**MUEBLES A PLAZOS**

Juegos cuarto: $8.00 fondo; sala: $5.00 fondo; comedor: $8.00 fondo. Cambiamos muebles. Tomo en fondo. Precios sin competencia.
**"LA VICTORIA",**
**Monte 193. Telf. M-7458.**

**OBJETOS DE ARTE**

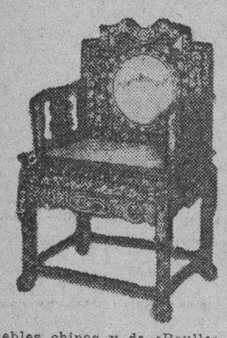

Muebles chinos y de «Boulle». Gran surtido en adornos propios para regalos: lámparas, cuadros, porcelanas, figuras de bronce y marfil, etc.
**"LA PREDILECTA"**
**San Rafael esquina a Oquendo, (al lado del bar).**
**Telf. U-2530.**

**FAMILIAS: VENDO REGIO JUE-**go de cuarto original, completamente nuevo, con butacón; y otro, muy chico, nuevo también, por la mitad de su valor; uno de comedor y otro de sala, de espejo colgado. También varias lámparas, San Rafael 143, letra E., entre Soledad y Aramburo.

**"LA HONRADEZ"**
**MUEBLES MODERNOS**
Nuevos y usados, se venden a plazos y contado, muy baratos
También cambiamos y alquilamos.
No compre sin visitar esta casa.
**"LA HONRADEZ"**
**Máximo Gómez 85,**
**entre Aguila y Amistad**
**A-7795**

**MUEBLES EN GANGA**

Juegos de cuarto Arte moderno: $4.00 mensuales; comedor, caoba, último estilo: $3.00 mensuales; sala a recibidor, modernísimo: $3.00 mensuales; juego de cuarto tres cuerpos, caoba, últimas creaciones: $5.00 mensuales. Precios muy bajos.
**"LA EMINENCIA" NEPTUNO 188**
**Entre Gervasio y Belascoaín, U-2427**

**JUEGO DE CUARTO NUEVO**

Todo en caoba seca, escaparate tres cuerpos, chiforrober, preciosa coqueta, 2 mesitas, etc. Se liquida $92.00, vale $170.00. Comedor renacimiento $55.00. Buró de Ocultación. Sitios 118 esquina Lealtad 3 cuadras después Reina.

# VENTAS

## 56 MUEBLES y PRENDAS

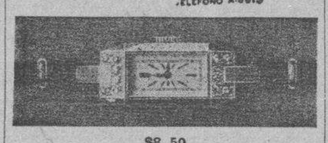

$8.50

$7.50

$5.00

Estos preciosos modelos con máquinas garantizadas, pueden ser solicitados desde cualquier parte de la Isla, mandando 20 centavos más para franqueo, a la joyería y óptica Versalles, Prado 109. Telf. A-6613, Lorenzo del Toro.

**Muebles Baratos**

**Liquidación permanente de Radios, Juegos de Sala, Cuarto y Comedor. A VERDADEROS PRECIOS DE GANGA**

**VENGA A VERNOS EN SEGUIDA**

**AHORRARA DINERO, FACILIDADES DE PAGO, TOMAMOS SUS MUEBLES A CAMBIO**

**"LA CASA LOPEZ"**
**BELASCOAIN 76**
**ENTRE JESUS PEREGRINO Y POCITO.**
**TELEFONO: U-1541**

**MUEBLES A PLAZOS**

Y al contado. Casa Hierro, Compostela y Merced. Precio de liquidación desde los más modestos hasta los más lujosos. Tomamos muebles usados, en fondo. Vea nuestra exposición: M 1220. Alquilamos muebles.

**APROVECHE GANGA. DESEO VEN-**der mis muebles antes día 15; juego cuarto nogal, moderno; sala nogal, piano magnífico, nevera botelón, dos puertas, sillones portal, todo moderno, a mitad precio, venga a verlos, haremos negocio. Línea y 18. Vedado. Fuente de Soda.

**SE VENDE JUEGO DE SALA ESTI-**lo Luis XV, madera del país, calle B entre 8 y 10 reparto La SIERRA. Pregunte en la bodega.

## 57 UTILES de OFICINAS

**MAQUINAS DE ESCRIBIR, SU-**mar, calcular, mimeógrafos, Kardex, pupitres, muebles para oficinas, cajas de hierro, satélites, libreros, tarjeteros, sillas giratorias, juego recibidor. Progreso 3 entre Aguacate y Villegas M-8638.

**MAQUINAS ARCHIVOS**

**BUROS**
**CAJAS**
**PUPITRES**
**Y MATERIALES DE COLEGIO**

**DINERO Y JOYAS**

**FLUSES Y CAPAS A $2.00.**
**Procedentes de Subastas.**

**LA HISPANO CUBA**
**MONSERRATE 30 y Parque SAYAS**
**TELEFONO A-3054**

## 59 RADIOS

**VENDO RADIOS USADOS DESDE** $10. Majestic $20. Víctor 1937 Atwaterkent, Grunow, y otros prácticamente nuevos. Grunow Philips 1937, desde $3.50 mensuales. Calzada Jesús del Monte 27, cerca Esquina Tejas.

**GANESE UN RADIO**

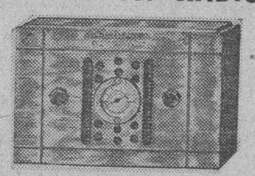

Tráiganos dos personas que deseen comprar un radio y regalaremos a usted este aparato.
**J. L. STOWERS,**
**San Rafael 29**

# VENTAS

## 60 INSTRMENTOS de MUSICA

**VENDO GRAN PIANO, DEL FABRI-**cante Baldwin, casi nuevo y de voces cautivadoras, con 435 vibraciones por segundo, propio para persona de elevado gusto artístico, muy barato. Dragones frente al teatro Martí.

**POR NO NECESITARLO, VENDO** magnífico piano. Está en perfectas condiciones y lo doy muy barato. Urge venderlo, Aguila número 150, por Corrales, al lado carnicería.

**VENDO UN BUEN PIANO MODER-**no, cuerdas cruzadas, tamaño chico, excelentes voces. Lo doy baratísimo, Aguila 35.

**LA PREDILECTA**
**LA CASA QUE NO COBRA EL LUJO**

**GRAN OCASION**
**PIANOS DESDE $4.00 MENSUAL EN ALQUILER, DESDE $2.00**
**Tenemos el mejor surtido de las afamadas marcas europeas y americanas Steinway, Rönisch, Blutner, Mehlin, Fischer, y otros**
**GRANDES FACILIDADES DE PAGO**
**SAN RAFAEL Y OQUENDO (al lado del Bar)**

## AFINADORES

**AFINADOR, COMPOSITOR DE PIA-**nos, del Conservatorio de Música (Masriera). Experto graduado en Michigan. Trabajos garantizados. Exámenes gratis. Precios módicos. Afinar, $2. Salgo campo. Avisos Profesor: Vidal Cuvellier. Teléfono A-8606.

**$2.00 SOLAMENTE LE CUESTA** afinar su piano, poniéndole cuerdas gratis, siendo pocas las rotas. Reparaciones baratísimas. Oiga tocar al afinador lindas piezas. Oscar, teléfono X-1049.

**AFINE SU PINAO POR $2.00, CON** toda garantía y seguridad. Manuel Domínguez afinador-mecánico, graduado en la Escuela «Danguard», de New York, Taller de Reparaciones. Dragones entre Prado y Zulueta. Teléfono M-3040.

## 61 DE ANIMALES

**VACAS RECENTINAS: VENDO TRES** vacas paridas muy lecheras cruzadas de Jersey, Mabila y Guernesey en $175.00. Ultimo precio. Av Oeste y Asunción Reparto Los Pinos Sr. Cabrera.

**2 VACAS RECENTINAS, UN AÑOJO** Holstein magnífico para padre, yegua caminadora, araña de tiro todo barato, líquido. Granja Vega, calle Sol, Arroyo Arenas.

**SE VENDE UN CABALLO CRIOLLO** de 4 años, 7 cuartas de alzada, manso y de muchas condiciones. Se puede ver ensillado de 4 a 5 p. m., en 23 y 22, Vedado. «Adrover».

**SE VENDE UNA VACA RECENTI-**na da 14 litros y 3 próximas. Informes: Concordia 22. Telf. A-6673.

**GANGA. SE VENDEN 3 PAJARE-**ras con 12 periquitos verdes, 7 azules y 6 amarillos. Ultimo precio 12 pesos. G No. 68. Teléfono F-3093.

**VACAS**

Si necesita vacas, no de más vueltas. Diríjase a los corrales de la loma de La Mulata y encontrará lo que desea, Avenida de Boyeros y Zanja Real, Cerro.

**VENDO A PRECIO DE SITUACION:** mulos, carros y arreos, de todas clases; caballos, mulos de monta y Pony, 4 potros sementales, 7 y media cuartas, bonito color; 40 mulos criollos, domados, de monta y carreros; carros cerrados, para lecheros; y un burro semental, criollo; una cesta de mimbre, con sus arreos, montura y una Pony. Domingo Jarro, Marina y Atarés, Jesús del Monte: X-2876.

**SE VENDE POTRO DE DOS AÑOS** hijo de William Penn, en $1,500; magnífico caballo de ocho años, Sunbuyer, especial para montar: $150.00; buen caballo de cuatro años, Bradberry: $100.00. Véase a Duncan Grant, Oriental Park. Informes: A-6147.

## 62 OBJETOS VARIOS

**A LOS SEÑORES DENTISTAS: VEN-**do un gabinete completo con sillón, máquina y pizarra Ritter; lo demás de buen fabricante. Precio: $650.00. Para verlo, Dr. A. de la Piedra (Santa Emilia No. 7, de 11 a 12 a.m.).

**SE VENDEN DOS BOTELLAS DE** gasolina de 10 galones, dos bombas Bowser, de cinco galones, una romana, una vidriera de mostrador y varios estantes. Informan en Industria. 140, 142.

**SE VENDE 1 CAJA CONTADORA** marca National con cinta y ticket de manigueta completamente nueva, a primera oferta, completamente nueva, a primera oferta Habana 81 entre Lamparilla y Obrapía.

**VIDRIERAS CONTADORAS. MOLINOS CAFE HOBART.**

**Mesas de Vitrolite, sillas banquetas, mármoles, exprimidores jugo, pasteleras, caja caudales, pesas, neveras rebanadora jamón, contadoras National, enseres comercio. Compro cambio y vendo.**
**VIDRIERAS DE USO**
**Todos tamaños y formas siempre en existencia, de oportunidad, mostradores y armatostes. Reparamos, cambiamos y construímos. Cuno, Habana 116½, entre Amargura y Teniente Rey.**

**SUSCRIBASE Y ANUNCIESE EN EL «DIARIO DE LA MARINA»**

# VENTAS

## 62 OBJETOS VARIOS

**SEMILLA DE HIERBA DE GUINEA.** la garantizo como la mejor de Camagüey. Rogelio Barrios, 10 y D, Batista, Teléfono X-2823, extensión 8, (de 10 a 2 p.m.).

**SE VENDEN VARIOS ENSERES DE** casa de modas, como vidriera, muñeca de cara y otros artículos. Informan Teléfono A-7438.

**DUPLICADOR PERFECT STAR**

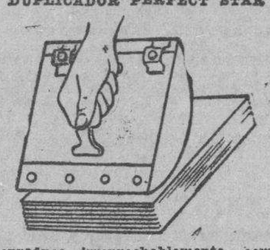

**Reproduce irreprochablemente, como costosos mimeógrafos, circulares, impresos de todas clases, calcados, dibujos. Precio: $7.50. Distribuidor: J. Jiménez, Progreso 14, frente al City Bank. Teléfono A-9472.**

# Dinero-Hipotecas.

## 64 OFERTAS

**DINERO PARA HIPOTECA: TENGO** siempre distintas cantidades para invertir, con bajo interés. Si le interesa, vea a Vallongo, en Belascoaín 641, sastrería.

**DINERO PARA HIPOTECA EN 24** horas, problema resuelto. Hay disponibles, también partidas desdes 400 pesos en adelante. Véame con títulos. Soy intermediario. También inversiones en propiedades. Gangas. Maximino Martínez, Durege 11. Telf. L-3173.

**DINERO**

No pierda tiempo. Cuando necesite tomar dinero en hipoteca o pagarés, vea a M. Fernández, San Ignacio 50. Teléfono M-9272. De 2 a 5. Operación rápida y absoluta reserva.

**DINERO**

Doy grandes y pequeñas cantidades en primera hipoteca desde el 7 por ciento en adelante, para La Habana y sus barrios. Compro y vendo casas, solares y créditos hipotecarios. Compro y vendo Bonos y Acciones.
**Julio C. Granda**
Obrapía 33. Telfs. M-5921 y FO-1668

**SE COLOCAN $16,000 EN PARTIDAS** de 500 pesos en adelante. Informan en Amistad y San José, carnicería, de 6 a 7 p. m., solamente.

## 65 BONOS y VALORES

**COMPRO BONOS Y ACCIONES DEL** Banco Asturiano, Compañía Cubana de Electricidad, Bonos Centro Gallego. También se pignoran. Compro y vendo Bonos y Acciones de todas las Compañías, cotizables y no cotizables en la Bolsa. Manuel Piñol, Obrapía núm. 17.

## 66 GIROS y LETRAS

**CAJAS RESERVADAS**

**Las tenemos en nuestras bóvedas, construídas con todos los adelantos modernos y las alquilamos para guardar valores de los interesados. En esta oficina daremos todos los detalles que se deseen.**
**N. GELATS Y COMPAÑIA**
**106 Aguiar 108, esq. a Amargura.**

# PARA LAS DAMAS

## 67 PELUQUEROS

**PACO, EX-EMPLEADO DE LLO-**rens, «Ray-Ja», se ofrece a domicilio. Especialidad en permanentes sin corriente (sin aparato ni electricidad); teñidos con Imedia Komol, Inecto, melenas, etc. U-5420.

**ROMAN PEREZ, EX-PELUQUERO** de «El Encanto», va a domicilio. Permanentes sin corriente: $1.50, melenas: 30 centavos; dos, 50 centavos, conte y ondulación al agua: 40 centavos. Marcel: 50 centavos. Teléfono: U-6002.

## 70 INTERES PARA LAS DAMAS

**MME. KUZMA, EX MODELISTA PRIN-**cipales casas: París y Viena. Creadora sombreros y vestidos. Reforma toda clase sombreros desde $1.00; nuevos a $2.50. Hacemos vestidos a medida. San Rafael 41, B, altos, entre San Nicolás y Manrique.

**SEÑORA: NI REGALE NI BOTE SU** sombrero, sin verlo Celestina. Tiño, reformo, plancho y engomo: 30 centavos. Hago modelo que desee. San Rafael 41, una cuadra del Ten Cent.

**MASAJES ESTETICOS**

Limpieza del cutis, tratamiento de las arrugas y barros, método especial francés, resultados garantizados. O-Reilly No. 76.

**MECANICO: $0.50 LIMPIEZAS,** arreglos, máquinas coser, cocinas gas y calentadores. Destupiciones, zapatillas de llaves y cerraduras de puertas, precios convencionales. Corrales 20. Teléfonos M-3569 y M-4661 F. G. Santos.

**CORTE MODERNO NACIONAL**
**SISTEMA "MENDEZ"**

Puede hacerse profesora en poco tiempo, por el más moderno de los sistemas basado en últimas modas de París. Enseñanza que brinda y garantiza su autora, señora Méndez, en la Central, Neptuno 81, altos, a domicilio y por correspondencia. Cursillos de tres meses para las que deseen aprender vestidos por figurín, ropa interior, abrigos, trajes sastre, ropa de niños o caballeros. Enseñanza completa por ajuste. Moldes a medida, de todas clases. Se cortan y entallan vestidos. También se confeccionan. Estricta moralidad. M-6461.

**FUERA CANAS! OBTENGA UN** hermoso color: negro, castaña o rubio, usando la tintura «La Favorita». Teñido del cabello: $3.00. Estuche $1.00. De venta en todas las farmacias. depósito: Virtudes No. 28. Casa «Pilar».

# PARA LAS DAMAS

## 70 INTERES PARA LAS DAMAS

**SEÑORAS Y SEÑORITAS**

Existe un medicamento exclusivamente para las mujeres. Se llama: gotas «Metrol». Tomando las gotas «Metrol», desaparecen los dolores y se regulariza el período menstrual. Las gotas «Metrol», son de efecto seguro en las suspensiones de 30 a 60 días. Pidan prospectos. Depósito: farmacia del doctor Mata. San Lázaro 402, Habana. Telf. U-6815.

**VELLOS**

Extirpación definitiva de los vellos de la cara, muslos, piernas, etc. Tratamiento garantizado. Sra. Alexander, calle Tercera número 381, entre Dos y Cuatro, Vedado.

**ROSAS Y FLORES ARTIFICIALES**

Enceradas o sin encerar, perfectamente imitadas, que parecen naturales, propias para regalos. Se reciben órdenes en M. número 126, altos, entre Línea y Trece, Vedado. Telf. F-4065.

**MODISTA**
***Rosalía HERNANDEZ***
**San Rafael 152-B, bajos**
**esq. Oquendo: U-3127**
**Dobladilo de ojo a 2 cts. vara**
**Forramos hebillas a máquina.**
***Precios muy económicos***
**Plisados de todos tamaños bordados, festones y ojetes en colores. Forramos botones. Hacemos vestidos de alta costura y económicos.**
**TENEMOS MENSAJEROS**

# ENSEÑANZAS

## 75 PROFESORAS y PROFESORES

**PROFESORA INGLESA DE LON-**dres, tiene algunas horas libres para clases particulares y colectivas. No llame si no deja su dirección o teléfono Srta. Clara. U-5712.

**ESTUDIE POR CORREO**

Hágase Tenedor, Contador, Auditor, Taquígrafo, Corresponsal, Agrimensor, Asignaturas bachillerato. Mejor que enseñanza oral. Enseñamos o no cobramos. Pida folleto gratis. Instituto Mercantil. Apartado 1402 Habana.

**PROFESOR DE BAILES**

Precios módicos. Enseñanza rápida. Son, Fox, Tango, Blues, etc. Doy clases a domicilio. Ismael Servelló, Cárdenas número 3, segundo piso.

**PROFESOR DE 1a. ENSEÑANZA,** clases a domicilio, tengo horas disponibles, precios módicos A-9804.

**SE OFRECE**

Profesor en inglés y francés, graduado en la Sorbona de París y en Chicago, para la enseñanza simultánea de ambos idiomas. Se garantiza el aprendizaje en 6 meses para la lectura, conversación y escritura. Pila informes por Correo a Profesor Mr. R. A. H. Departamento Anuncios Clasificados DIARIO DE LA MARINA.

**BAILES MODERNOS "TOMASIN"**

Profesor de moda. Significúese bailando Son, Fox, Tango. Enseña rapidez, elegancia, seriedad, garantía. Voo a domicilio. San Nicolás 264, dos cuadras monte.

**GARANTIZO USTED HABLARA IN-**glés en breve, tomando clases individuales, conmigo. Aseguro enseñanza gramática, rápida, perfecta. Especialidad en conversación, perfeccionamiento. Competente profesora americana. Galiano 93, altos.

**PROFESOR AMERICANO, ABOGA-**do de Boston, graduado en la Universidad de Yale, da clases particulares y colectivas de inglés. Método moderno, rápido y eficaz. Esta es la hora de preparar sus vacaciones en el norte. Teléfonos A-8168 y U-5110.

**PROFESORA FRANCESA, GRA-**duada en academia de París, da clases de francés a domicilio y en su academia. Telf. F-2658.

**CLASES DE INGLES POR PROFE-**sor americano método fácil y rápido, clases a domicilio. Enseño la pronunciación correcta para conversación. Mr. Davis. Telf. FO-3397.

**ACADEMIA ADAMS**

Neptuno 160 (altos), entre Gervasio y Escobar, teléfono M-1210. Clases personales por el Profesor Adams y expertos profesores. Precios razonables. Absoluta seriedad. Inglés, Taquigrafía, Inglés y Español, Mecanografía, Ortografía, Teneduría Aritmética, Correspondencia Comercial, etc.

**PIANO, SOLFEO, VIOLIN, GUITA-**rra, Mandolina: $3.00. Profesorado expertísimo, sistema rápido y fácil. Piezas al mes, exámenes trimestrales. Especialidad alumnos haraganes. Informes: lunes y jueves. San Rafael 73. Teléfono: FO-3397.

**¡SE SOLICITAN 500 ALUMNAS PARA APRENDER CORTE Y COSTURA, ABSOLUTAMENTE GRATIS!**

Por el sistema «Alemany». Inventora: Sra Alemany. Directora: Srta. Delia. Aprenda Corte y Costura y hágase profesora titular. Absolutamente gratis se darán clases por espacio de **OCHO CLASES,** presentando este anuncio en la Central, San José 9. A primera prueba el traje le queda a su gusto. Sucursales por profesoras graduadas numerosas: Sra. De Alfonso, San Miguel 69, por Manrique; Srta. Hortensia Atocha 6, Cerro; Sra. de Orfila, Luz 26; Srta. M. Luisa, Telf U-5494; Sra. de García, calle Doce esquina a B., reparto Almendares; Sra. de Cano, Carmen 17, Santiago de Cuba; Sra. de Landa, Consulado 93; Srta. Ofelia Chacón, Angeles 16, Santa Clara; Srta. Elena Santo Tomás 4, Cerro; Srta. Felicidad, Paradero Orfila, Marianao; Srta. Josefina, 23 y Baños, Vedado; Sra. Otero, San Francisco 62, Habana; Sra. Zoila, Sitios 181; Sra. Mercedes, Apodaca 71, segundo piso. Damos clases a domicilio y cortamos moldes a medida.

# ENSEÑANZAS

## 75 PROFESORES y PROFESORES

**PROFESOR DE LA NORMAL DE** Madrid. Ingreso en el Instituto y Normales. Academia Militar. Taquigrafía y Mecanografía al tacto. Novísimos sistemas didácticos. Sr. Pedrós, L. No. 164 Tif. F-4124.

**BAILES**
**ULTRAMODERNOS Y CONGA**

De salón y taps, enseñado por Maurice y Srta. Santander, profesores de New York, habiendo actuado en Cuba: Hoteles Nacional, Presidente, Sevilla y Sans Souci. Tango parisión, rumba, son, fox, pasodoble y bailes teatrales. Enseñanza rápida y privada, a damas y caballeros. Lealtad 153, altos, entre Reina y Salud.

**PREPARACION PARA INGRESO** en la Escuela de Ciencias Comerciales, Contabilidad Elemental y Superior, Matemáticas, Inglés. Clases individuales y colectivas a domicilio también Informes: U-5464.

**ESTUDIO LUCILLE, ENSEÑA BAI-**les acrobáticos: taps, blue, son y rumba. Cultura física Stetching Limebring. Malecón 339. Telf. U-2238.

**OBSEQUIO DE LA ACADEMIA DE COMERCIO**
**LUIS B. CORRALES**

Los que presenten quince centavos en sellos, recibirán una Aritmética Mercantil práctica. Clases: Teneduría de libros Taquigrafía, Ortografía, Inglés. Clases de Mecanografía. $1.00 mensual, una hora diaria. Clases individuales, Lealtad 141 entre Salud y Dragones

**MYCUT UNIVERSAL**

Sin Maestro y sin hacer cuentas, hace Modistas profesionales. Método ampliamente explicativo con 309 ilustraciones y más de diez mil diferentes patrones tamaño natural, en todas medidas para hombres, damas y niños. Invento maravilloso patentado mundialmente. Curso completo $6.00 Luyanó, Justicia 67. Solicito Agentes.

**INGLES. $3.00 MENSUALES. PEQUE-**ños grupos de estudio y conversación. Ester de la Peña, Neptuno 271, altos, casi esquina a Infanta.

**COMPETENTES PROFESORAS DE** Francés e Inglés, de las respectivas nacionalidades, dan clases en sus casas o a domicilio. Precios módicos Calle 21 No. 244, bajos, Vedado. Informes de 7 a 9 p.m.

**CLASES DE FRANCES A DOMICI-**lio, conversación. Método rápido. I-6207.

## 76 COLEGIOS

**COLEGIO Y ACADEMIA COMERCIAL "SAN RAFAEL"**
**JESUS MARIA 91**

Entre Compostela y Picota. Este es el Centro Educativo más grande, más serio e indiscutiblemente, el mejor de toda la Habana vieja. Nuestras cuotas son muy moderadas. Véalas: Colegio, desde UN PESO hasta TRES PESOS, según el grado. Medio-pupilo: $7.00. Academia Comercial UN PESO por cada Asignatura. No importa que usted viva lejos: nosotros le compensamos con nuestro buen trabajo, el pequeño sacrificio que usted hace.

## 77 ACADEMIAS

**COLEGIO-ACADEMIA**
**«SANTA TERESA»**

Profesoras graduadas. Preparación moral y pedagógica: Taquigrafía, Mecanografía, Ortografía, Teneduría de Libros, Inglés, Francés, Alemán, Correspondencia Comercial, Aritmética, Cálculos Mercantiles, Primera y Segunda Enseñanza. Ingreso Escuelas Ingenieros, Normal, Kindergarten, Corte y Costura, Labores, Dibujo y Piano. **San Rafael número 71, entre Campanario y Lealtad: A-6874.**

**ACADEMIA DE IDIOMAS ROBERTS** Malecón, 31, Teléfono M-2124. ¿Desea usted aprender Inglés? Compre el método Roberts. Se recomienda por sí solo. Distinción. Eficiencia. Garantía. Cuarta edición: $2.00.

**ACADEMIA "BRAVO"**
**NUEVOS CURSILLOS DE BACHILLERATO**

Especialidad: Bachillerato, Comercio, Taquigrafía, Mecanografía, Idiomas, Ortografía y Correspondencia. Ingreso: Escuelas Ingenieros, Veterinaria, Comercio, Normales, Cadetes y Aviación. Clases por ex Catedráticos del Instituto de Primera Enseñanza, por doctores en Pedagogía y maestros normalistas. Cuotas: Bachillerato: $5.00 y $6.00. Aviación y Cadetes: $5.00. Servicio de ómnibus a domicilio. Pupilos, medios pupilos y externos. Neptuno 198 y 199, (dos edificios): U-2627.

**ACADEMIA "RABIÑA"**
**EL NUEVO CURSILLO COMIENZA EL DIA 10 DE ABRIL**
**BACHILLERATO**

Clases individuales: Inglés, Francés, Alemán, Taquigrafía «Pitman» y «Gregg», Mecanografía, Ortografía, Teneduría de Libros, Correspondencia Comercial y Aritmética. TAMBIEN CLASES POR CORRESPONDENCIA. Ingreso E. de Ingenieros, Arquitectos y Veterinaria. Curso de Procurador. **Pida prospectos: Neptuno 80, altos, esquina a Manrique: M-7849 y A-9222.**

**ACADEMIA "GREGG"**

Taquigrafía, Mecanografía Inglés, Comercio. Clases por correspondencia. Representación de colegios americanos al alcance de todas las fortunas. Precios razonables. Profesores: Richardson, Salmon y Cifre. Manzana de Gómez 514. Telf. A-9798.

# Interés General.

**VENDO PATENTE PARA E. UNI-**dos de N. América, Canadá y México aparato que garantiza la legitimidad de toda clase de líquidos haciendo imposible el relleno y el fraude. Se vende para cada uno de los países citados o para todo en conjunto. Solicito correspondencia. Manuel C. García, Apartado de Correos No. 2482. Habana.

**ARREGLO SUS BOMBILLOS**

Eléctricos, fundidos, dejándolos en perfecto estado de utilidad. Vengan para que se convenzan y haré un estímulo a mis convivientes. No se detengan. Dirección: Alfonso Mata, Maceo número 332 y medio, Pogolotti.

**PROPIETARIOS: EL SERVICIO DE** garantía «Standard», le reintegra el importe del alquiler de su casa que el inquilino deje de pagarle. Pida informes al bufete «Standard». Cuba 49, edificio «Ariosa», quinto piso. Telf. M-2791.

# Interés General.

**VENDO PATENTE PARA ESTADOS** Unidos de Norteamérica, Canadá y México, aparato que garantiza la legitimidad de toda clase de líquidos, haciendo imposible el relleno y el fraude. Se vende para cada uno de los países citados o para todos, en conjunto. Solicito correspondencia: Manuel C. García, apartado de Correos número 2482, Habana.

**SORDOS**

**Véanos y con poco dinero adquirirá un aparato que le permitirá oír. Venga a probarlos y se encantará. Déjanlo su importe, se lo damos a prueba.**
**San Rafael 138, joyería, entre Belascoaín y Gervasio**
**CARBALLAL HERMANOS**
**U-5744**

**AGENTES ACTIVOS, HABANA E** interior de la República, solicitamos vendedores, artículos fácil venta, ganando magnífica comisión por adelantado. Gorriarán y Michelena, Edificio La Metropolitana. O-Reilly y Aguacate. Departamento 808.

# ALQUILERES

## 79 HOTELES

**HOTEL «RADIO» —AMISTAD No. 15** entre Neptuno y Virtudes. Espléndidas habitaciones, regiamente amuebladas con baños intercalados, agua fría y caliente a todas horas, habitaciones desde 50 cts. diario.

**HOTEL**
**San Carlos**
**EGIDO Y MONTE**
**PRECIOS ECONOMICOS**

Por mes, quincena, semana, con y sin comida. Habitaciones frescas. Apartamentos familiares. Buena comida. Preferido por los viajeros del interior, por hallarse en el centro comercial. Próximo a Muralla y Bernaza.

**Hotel Roosevelt**
**AMISTAD Y SAN MIGUEL**
**$55.00** Matrimonios con tres excelentes comidas. mensuales.
Apartamentos para familias, todos con baño privado. Elevadores día y noche.

**HOTEL "COLONIAL"**
**San Miguel 62, casi esquina a Galiano**

Residencia para familias. Apartamentos y habitaciones con baño privado, elevador día y noche. Restaurant en el octavo piso. Cocina criolla y española, con carta. Moralidad: Telf. A-6958.

**HOTEL «CAMPOAMOR», COMPOS-**tela 106, entre Luz y Sol: apartamentos interiores y vista a la calle, baño privado y agua caliente. Comidas inmejorables. Moral: A-7401.

**HOTEL «PROVIDENCIA», OBRAPIA** 99, entre Bernaza y Villegas: Habitaciones amuebladas con toda asistencia por meses y por día, para una persona, desde $25.00; matrimonio, desde $38.00; diario, pensión completa por 1 persona, desde $1.00.

**HOTEL «5ta. AVENIDA», ZULUETA** 71, esquina Dragones: Alquilo habitaciones y departamentos matrimonios desde $40 en adelante. Excelente comida, esmerado trato. Precios especiales para familias. Teléf. M-2078.

**HOTEL "IDEAL ROOM"**
**PRADO 93 B, (POR PASAJE)**

¿Desea vivir en casa tranquila mejor que en su propia casa? Visite esta gran casa, aunque sea por curiosidad. Por dentro la mejor. Precios para matrimonios, con comida y toda asistensia desde $35.00 a $40.00. Hay apartamentos de dos habitaciones con balcón y baño a Prado. Exíjanse referencias de moralidad y pago.

**Hotel PACKARD**

Prado No. 3. Amplias habitaciones con baño y teléfono privado, magnífica ventilación. También comidas excelentes desde 12 pesos semanales. Residencia ideal para el verano.

**Hotel CORTEZ**
**MIAMI**

Situado en el centro de la ciudad, frente a la Oficina Principal de Correos, a media cuadra del Consulado Cubano. 115 habitaciones con baño. Precios de verano, $1.50 habitación sencilla y $2.00 doble por día. **Precios especiales por semana.**
**Avenida Northeast First y Tercera Avenida.**

**HOTEL "BELMONT"**
San Rafael e Industria
Centro de todas las actividades.

El elegido de las familias habaneras. Al lado de «Campoamor» y a media cuadra del Capitolio Nacional. Lujosísimas habitaciones con todo el confort moderno y esmeradísimo servicio. Selectas comidas, propio para matrimonios y personas de refinado gusto: M-7570.

# ALQUILERES

## 79 HOTELES

**THE SAVOY**
**P Y 15.—VEDADO**
**TELEFONO F-6418**

Situado en un lugar alto del Vedado. Con fácil y frecuente comunicación, con la Ciudad y Reparto. Rodeado de jardines, con 600 metros de hermosos portales. Las habitaciones tienen ventilación, agua, teléfono, baño privado, con agua fría y caliente. Precios módicos, incluyendo tres excelentes comidas. El servicio en mesas separadas para cada familia.

**HOTEL "ANDINO"**
**San Lázaro 496, esq. a M.**
**Telf. U-2553.**

Unico en su clase. Moderno, céntrico, amplio, fresco, saludable, frente Universidad. Conviene para los que necesiten vivir cerca de los hospitales Calixto García o Mendigo. Habitaciones con baño privado, agua caliente, hermosa vista. Con tres excelentes comidas: 45 pesos, matrimonios. Una persona, desde 28 pesos. Clientela escogida. Pensión completa para huéspedes del interior. Precios sin competencias. Esmerado servicio en mesas separadas.

**HOTEL BIARRITZ RESIDENCIAL**
Prado 99, frente al Capitolio, matrimonio sin niños, exclusivamente. Acabamos de inaugurar el roof-garden y su moderna cocina. Hermosas y ventiladas habitaciones, baño privado y closets. Ascensor día y noche. Comida a la carta. Confort, limpieza. Estricta moralidad.

**HOTEL "ROMA"**
**Herederos L. Delgado, Vda. P.**
O-Reilly esquina a Aguacate, frente al Centro Comercial. Lujosamente y frescas habitaciones. Comida exquisita en el Roof. Visite el Hotel «Roma» y convénzase. Teléfono M-

**HOTEL PRADO**
Prado esquina a Virtudes, lujosa y más céntrico lugar, habitaciones con lavamanos y ascensor. Familia familiar, 2 personas y comida $35 a $45. Viajeros $1.25. Pensión completa. Moralidad. M-7660. Parriño.

**HOTEL "VANDERBILT"**
Lo más alto, saludable y céntrico, Neptuno 309, esquina a Marqués. Habitaciones de esquina, con baño privado, propias para quien convenga vivir cerca de la Universidad o de los hospitales Calixto García y Mendigo.

## 80 CASAS de HUESPEDES

**GALIANO 103, ENTRE SAN JOSE** Barcelona. Habitaciones especiales con baño, agua caliente en todos los baños, hermosa terraza. Sólo con referencia. Moral absoluta: M-7

**NEPTUNO 22 ALTOS, PRENTE** tro «Encanto»: Alquilo habitaciones en azotea, grande, fresca; precio módico con comida, para matrimonio o persona pequeña, $18, una persona. Calle moralidad. Agua caliente. Teléfono

**GRAN RESIDENCIA, PRADO** Habitaciones vista a la calle y interiores. Para hombres solos o matrimonios, con frescas e independientes con todo servicio a precios reducidos, abonado comedor, referencias.

**«FLORINDA»: MANSION RESI-**cial para familias estables, esquina a Seis, Vedado. Telf. A-87

**CASA DE HUESPEDES:** Habitaciones con balcón y todos con agua fría y caliente, excelente comida, moralidad absoluta, una persona desde $18.00. Teléfono Neptuno 31, altos.

**«SANTA RITA», CASA PARA FA-**lia: restaurant, espléndida habitación, excelente comida, abundante comedor, agua caliente. Estricta moralidad. Se exigen referencias. Finlly 52, por Habana.

**RESIDENCIA PARA SEÑORITAS**
**ACADEMIA «SANTA TERESA»**
San Rafael 71, entre Campanario y Lealtad: A-6874. Esta Academia está situada en lugar céntrico de La Habana.

# ALQUILERES

## APARTAMENTOS

**SE ALQUILA APARTAMENTO DEL** frente de Calzada 151, entre 18 y 20, Vedado. Llaves en el otro, 15 pesos. Informes: Teléfono F-4483. Dr. Pagés.

**FRESCOS Y CLAROS APARTAMENTOS**, sala, habitación, cocina, baño, todos espacioso jardín: $15.00 y $18.00. A entre 10 y 12 Almendares Informes: F-3052.

**ALQUILO: PADRE VARELA 26, DE**partamento número 5, primer piso: recibidor, sala, comedor, hall, habitación corrido, baño completo y cuatro habitaciones, baño completo y cocina de gas: $40.00. Leyte Vidal: M-2222.

**EDIFICIO «ARCOS» SE ALQUILAN** varios apartamentos, informa el conserje del mismo. Calle F entre 19 y 21. Vedado.

## DEPARTAMENTOS

**HABANA 115 ENTRE MURALLA Y** Teniente Rey pequeño departamento con dos posesiones y lavabos.

**PRECIOSO DEPARTAMENTO VISTA** a la calle y agua corriente en Consulado 55. Espléndidos baños, moralidad absoluta, también habitación.

**SAN IGNACIO 48, ALTOS, DEPAR**tamentos y habitaciones independientes, de $22.00 a $8.00, con luz, varios e informes, vea a la encargada.

## HABITACIONES

**VEDADO, CUATRO 170 ENTRE 17** y 19 al fondo alto del garage alquilo fresca habitación para hombres solos o matrimonio sin niños. Puede verse de 4 a 6 p.m.

**SE ALQUILAN ESPLENDIDAS HA**bitaciones con comida a personas de estricta moralidad en Industria entre San José (altos del Cine)

**FAMILIA MORALIDAD GLORIA 48** altos, entre Suárez y Revillagigedo, alquila a personas mayores modernas dos habitaciones, juntas o separadas. Se exigen referencias.

**SE ALQUILA UNA ESPLENDIDA** habitación, muy fresca y muy independiente, tiene salida al balcón. Neptuno 45, segundo piso, entre Aguila y Amistad.

**INTUOSA RESIDENCIA, FRENte** al colegio La Salle, alquilo habitación fresca, altos: baño privado, independiente, con toda asistencia. Damos referencias. Calle 13 y B., Tel. F-4176.

**CASA PARTICULAR, SE ALQUILAN** habitaciones con una gran cocina, cambian referencias. Campanario 2 bajos.

**SE ALQUILE HABITACION SIN** Galiano 90. Baratísimas. Agua caliente, baño caliente, moralidad. Cocina exquisita. Ingrediente principal Manteca chicharrón, aceite «Balay». También admito socio habitación.

**COMPOSTELA 96, ALQUILO HA**bitaciones balcón calle a matrimonios hombres solos, comida excelente, agua caliente, casa moral, también se sirven cantinas. Teléfono: F-1337.

**EXQUISIMA HABITACION, BA**ño privado, agua caliente, balcón a la calle, magnífica comida, hay teléfono, con toda asistencia, módico precio. Belascoaín 64, esquina a Salud, encima botica.

**ALQUILO 2 HABITACIONES, UNA** vista a la calle, con muebles o sin ellos a personas de estricta moralidad con muy buena comida. Campanario No. 2, altos, entre Genios y Morro.

**SE ALQUILA HABITACION EN** Genios 58, alta, para matrimonio o persona sola, sin niños. Informan teléfono A-7631.

**AGUACATE NUMERO 88, SEGUNDO** piso se alquila una habitación amueblada con agua corriente a hombre solo. Casa de familia honorable.

**SE ALQUILA UNA HABITACION** en casa de familia a matrimonio o persona sola, poco alquiler. Informes: Teniente Rey 30, Doy y exijo referencias. Cinco de Septiembre 302 entre Mazón y Rafael, teléfono A-7391.

**SE CASA DE MAMILIA HONORA**BLE se alquila una habitación con cama a la calle y todo servicio. Teléfono 45 primer piso.

**CIRCULADO 45, SEGUNDO, AM**plia habitación matrimonio u hombres solos, toda asistencia, agua caliente, comida inmejorable, familia sin visitarnos.

**SE CASA DE FAMILIA SE ALQUI**la magnífica habitación para matrimonio o dos personas con comida todo el servicio. Informan en LIBERTAD entre 4 y 6, Vedado, Teléfono F-6736.

**PRADO 54 HERMOSA HABITACION** con baño privado en Línea 209 Vedado, con toda asistencia, cama, lavabo y calentador, comidas a la habitación, excelente comida; precio razonable. Hay teléfono; casa de estricta moralidad.

**PRADO 54, ALTOS, CASA DE** familia Guardado, se alquila una habitación con todo servicio.

**CASA PARA FAMILIA: PRADO 65.** Se alquilan amplias y frescas habitaciones, con balcón a la calle. Comida inmejorable, con toda asistencia. También habitaciones en la azotea para matrimonio u hombres solos.

**SE ALQUILA UNA HABITACION** con baño privado en Línea 209 Vedado, con toda asistencia, de estricta moralidad.

**CASA PARTICULAR. — ALQUILA** frescas, amplias habitaciones, frente al mar. Caballeros o matrimonios estables. San Lázaro 75, esquina a Belascoaín. Hay teléfono.

**EDIFICIO 'CUBA", SEIS PISOS,** Empedrado número 42. Se alquilan amplias y ventiladas habitaciones muy baratas. Elevador, lavadas luz toda la noche. Orden y moralidad. Telf. M-5113.

**VEDADO, EN OFICIOS 8 SE ALQUILAN** habitaciones y departamentos, casa de moralidad y en Cuba 32 se alquilan departamentos con vista a la calle. Casa moral y sin niños.

**CUBA Y BELASCOAIN, ALTOS** del café "Las Avenidas". Se alquilan amplias y ventiladas habitaciones. Nunca falta el agua.

**RESIDENCIA DE FAMILIA DIS**tinguida cubana alquilo a persona decente habitación amueblada, completamente con toda asistencia, baño privado. Servicio refinado. Llamar Habiamos inglés. Telf. F-4262.

# ALQUILERES

## 84 HABITACIONES

**EN ELEGANTE RESIDENCIA SE** alquila habitación muy fresca, con todo servicio y todas las comodidades deseables. Módico precio. Habana 35, entre Chacón y Cuarteles. Teléfono M-6574.

**EN EL VEDADO EN RESIDENCIA** particular, se alquila una magnífica habitación y un garage. Se dan y toman referencias. F-5068.

**HABITACION ESPACIOSA, FRES**ca, vista calle, alquílase dos personas, toda asistencia. Buena comida casa particular. Comunicación todas partes. Calle K esquina 11, primero teléfono F-6481.

## 85 NAVES y LOCALES

**MAGNIFICO LOCAL PARA COMER**cio o industria, 300 metros, doble servicio, muy claro y ventilado, precio módico. Amargura 51 Teléfono: A-7769

**SE ALQUILA LOCAL PARA CARNI**cería, puesto frutas, lechería, barbería, véalo, calle Goicuría esquina Luis Estévez. Informan al lado accesoria Sra. Renduela, en Santos Suárez.

**SE ALQUILA UNA NAVE MODERNA** de 500 metros cuadrados, construída de mampostería en la Calzada de Jesús del Monte. MENDOZA Y CIA. OBISPO 63

**SE ALQUILA MAGNIFICO LOCAL** para un buen establecimiento en Diez de Octubre 147, frente a Agua Dulce. Precio: $30.00. Obispo 53, Teléfono M-6917.

**SE ALQUILA ESPACIOSA NAVE,** 40 metros de fondo por 10 de frente, dos puertas metálicas, Aguiar No. 112, entre Amargura y Teniente Rey. Informes y llaves, Carlos III, No. 73. Teléfono U-3923.

**SE ALQUILA UN GRAN LOCAL DE** 300 metros con habitaciones, situado en la Calzada del Monte No. 461. Informa: Sr. Sardiña. Telfs. XO-1518 y F-4198.

**GRAN LOCAL PROPIO PARA ES**tablecimiento en lo más céntrico de Monserrate, cedo local o parte, mide ocho de frente por veinte de fondo, sirve para cualquier giro. Teléfono M-2687. Martínez.

**ALQUILO LOCAL PARA ALMACEN** San Ignacio 48.

**SE ALQUILA UNA ESPLENDIDA** habitación muy fresca y muy independiente, tiene salida al balcón. Neptuno 45 segundo piso entre Aguila y Amistad.

**$30** Gran oportunidad para un buen negocio. Se alquila magnífico local con su cocina, propio para restaurant, Marina número 2, edificio Carreño. Informan en el mismo. Tel. M-6747.

**ALQUILO HERMOSO LOCAL PUER**tas metálicas, Infanta 52½ entre Benjumeda y Desagüe. Propio para comercio o industria. Informan: Infanta 521½ C.

**GUAGUEROS DEL INTERIOR DE** la República. Cedo gratuitamente un local para oficina en los bajos del Hotel «Canadá», Villegas y Tejadillo, frente al Parque, Sr. Balado, en el Hotel.

**ALQUILO NAVE 450 METROS, SA**lón alto, balcón, buena construcción; propia para industria importante, bien situada. Flores 7, entre Agua Dulce y Serafines. Preguntar en el No. 5 por Joaquín.

**SE ALQUILA PARA ESTABLECI**miento la moderna esquina Carmen y Lealtad. Teléfono M-4602.

## 87 HABANA

SE ALQUILA EL 1er piso de la calle de Luz No. 29 con sala, comedor, 2 cuartos, cocina y baño completo. Informan en los bajos.

**ALQUILO HERMOSO PISO EN CON** desa 46 B esquina Lealtad, sala, comedor, dos habitaciones, baño intercalado, cocina gas, fresquísimo. Llave en Tostadero, informan Lealtad 188 2o piso.

**JESUS MARIA 66, BAJOS, CON** tres habitaciones, sala, saleta, etc. La llave en la bodega. Informes: Muralla 97.

**LOMA DE LA UNIVERSIDAD, SE** alquila Basarrate 19 con sala, saleta, 3 cuartos, comedor al fondo y baño intercalado acabada de reedificar. Informan en U-2866, verse a todas horas.

**SE ALQUILA LA MODERNA Y** fresca casa Montero No. 4 entre Carlos III y Lugareño, la llave en la misma de doce a seis de la tarde. Informan F-2078.

**SE ALQUILA AGUIAR 21, BAJOS,** entre Chacón y Cuarteles, zaguán, saleta, sala, cuatro cuartos, baño completo, comedor, cocina de gas y de carbón, patio, traspatio servicio de criados y garage. La llave en los altos. Informan F-5169.

**SE ALQUILA: VILLEGAS 41, BAJOS** entre O-Reilly y Progreso: $38.00; con sala, comedor, 3 habitaciones, baño y cocina. The Trustt Company of Cuba, Obispo 53. M-6917.

**CONCORDIA 64-A, BAJOS, ESQUI**na a Lealtad, amplia y cómoda casa: sala, recibidor, 4 dormitorios, comedor, cocina, pantry, cuarto y servicio de criadas; Marqués González 54, bajos; sala, comedor, 3 habitaciones, baño intercalado. Llaves en el 54-A, encargado: F-5060.

**ALQUILO ALTOS: CERRADA DEL** Paseo número 1, entre Zanja y Salud: sala, saleta, 4 cuartos, comedor, cocina y baño. No falta el agua. Llaves en la misma. Informes: Telf. I-5490.

**ALQUILO: CONCORDIA 156-F., EN**tre Oquendo y Soledad, altos, frescos y claros: sala, recibidor, 3 cuartos, baño, comedor y servicio de criados: $30.00. Llave e informes, Aguiar 68: M-7785.

**LUZ 86, ALTOS: SALA, RECIBIDOR,** 3 cuartos, baño completo, comedor al fondo y cuarto en la azotea: 45 pesos. Informes: M-8893.

**NEPTUNO 80, ENTRADA POR MAN**rique. Familia decente ofrece a señoritas estudiantes, por precio módico, casa y comida en lugar céntrico. Casa ventilada y clara, estricta moralidad.

**SE ALQUILA UN PISO DE ESQUI**na. Angeles y Estrella. Otro y dos habitaciones separadas. Reina 111, Edificio Colonial. Telfs. M-2024 y A-9921.

**SE ALQUILAN BAJOS MODERNOS** Figuras 25, entre Manrique y Tenerife, sala, comedor, 3 habitaciones, baño completo, cocina gas a una cuadra de Monte. Llave bodega Manrique.

# ALQUILERES

## 87 HABANA

**CASA NUEVA: $30.00, ROMAY 25,** media cuadra de Monte. Nunca falta agua. Abierta, de 2 a 6: sala, saleta, baño intercalado, comedor al fondo. Librería Albela: U-5783.

**ESTRELLA, ENTRE XIFRE Y PLA**sencia, altos «Centro Escolar J. M. Zayas»: Sala, comedor, tres habitaciones, baño, cuarto, servicio criados, Llave en la misma. Informan: A-7842.

**ALQUILO MODERNOS ESPACIOSOS** altos, Neptuno 175 esquina Gervasio. Sala, saleta, tres cuartos, comedor al fondo, baño intercalado, servicio completo criados. Informan: F-5919.

**ALQUILO MODERNOS ALTOS SAN** Francisco entre San Lázaro y Concordia, sala, comedor, dos cuartos, baño completo, agua abundante, cerca Universidad. Llaves San Lázaro 325, bajos.

**SE ALQUILA EL ESPLENDIDO** piso de la casa Aguiar No. 3½ esquina a Peña Pobre, compuesto de sala, 3 cuartos, baño completo, agua fría y caliente. Informan en la carnicería de la misma.

**SE ALQUILA PRECIOSO APARTA**mento sala, comedor, 4 cuartos lujoso baño. San Nicolás y Lagunas.

**SE ALQUILAN LOS ESPACIOSOS** y ventilados altos de Consulado 80 entre Refugio y Colón. Informan: teléfono F-3294.

**SAN JOSE 226, LOMA UNIVERSI**dad, altos modernos, de sala, dos cuartos, baño lujoso y cocina de gas, Llaves en lechería de esquina. Informes: F-2124 y M-2863.

**MORRO NUMERO 8, ENTRE CAR**cel y Genios, moderno primer piso alto: recibidor, sala, comedor, tres dormitorios con closets, excelente cuarto de baño y otro auxiliar, cuarto y servicios de criados. Informes en la misma, el portero.

**SAN JOSE NUMERO 224, ESQUINA** a Mazón, altos: sala, dos habitaciones, comedor, baño completo y cocina. Precio: 28 pesos. Se puede ver a todas horas, inclusive domingo, por estarse pintando.

**Galiano y San Lázaro, altos, por Galiano. Magnífica casa**

Compuesta de sala, comedor, 4 habitaciones, baño intercalado, cocina, cuarto y servicio de criados. Precio: $65.00. Informes en el mismo. Teléfono M-6747.

**VIRTUDES 90 ALTOS, ENTRE PER**severancia y Campanario; compuesta de sala, comedor, tres habitaciones y baño intercalado, en $45.00. La llave en los bajos. Informan: Empedrado 74, Departamento 201. Teléfono M-8413, de 4 a 6, y M-8400 todo el día.

**MALECON 62 Y SAN LAZARO 200,** entre Galiano y San Nicolás, de 55 a 22 pesos, pisos completos y apartamentos de varios tipos. Vea al encargado en el segundo piso.

**ALQUILO PISITO MODERNO EN** planta baja del edificio de Lealtad 188 compuesto de sala, habitación baño intercalado, cocina. Llave la bodega. Informes en 2o piso.

**ALQUILO: NEPTUNO 107, PRIMERO** y segundo pisos: balcón, sala, cuatro habitaciones, baño intercalado, comedor al fondo, cuarto y servicio de criados: $55.00 y $50.00. Leyte Vidal: M-2222.

**VIRTUDES NUMERO 177-F., ENTRE** Oquendo y Soledad. Magníficos altos con sala, recibidor, 3 habitaciones ventiladas, baño intercalado, comedor al fondo, servicio de servidumbre, etc. Precio inigualado. Informes: Goizueta: F-3937.

**ALQUILO $55 ESPLENDIDO PRI**mer piso, Industria 6, sala, recibidor, 5 cuartos, salón comedor, doble servicio, muy clara y fresca. En $30 amplios bajos. Merced 19, sala, saleta, 3 cuartos, etc.

**$25.00. MODERNOS ALTOS 3 HABI**taciones, sala, comedor, baño completo. Muy frescos. Agua abundante. Entre dos líneas tranvías. Vigía y Fernandina.

**MALOJA 140 ESQUINA LEALTAD,** moderna, sala, y comedor grandes, dos cuartos, baño completo con calentador, cocina, patio, alquiler $32. Llave en la bodega. Informan Telf. I-6249.

**ECONOMICAS**

**Casas de sala, saleta, comedor, dos y tres cuartos, baño intercalado, cocina, cuarto y servicio de criados, en los mejores lugares de la Ciudad:**

| | |
|---|---|
| Trece y M. (edif. Maine) | $ 25.00 |
| Marina 16-C. | $ 20.00 |
| J. del Monte 374, altos, frente a la Iglesia | $ 34.00 |
| Galiano y San Lázaro, altos, por Galiano | 70.00 |
| **Departamentos de dos y tres habitaciones, baño y cocina:** | |
| Calle 22 número 24, entre 17 y 19 | 10.00 |
| Santa Irene 94 | 10.00 |
| Lindero 24 | 12.00 |
| Amistad núm. 68 (Astor) | 14.00 |
| Dragones núm. 12 | 10.00 |
| Marina núm. 2, (Carreño) | 10.00 |
| San Ignacio núm. 25 | 8.00 |
| tre 27 y 28 | 10.00 |
| Cerro y Colón, local | 4.00 |
| Calle Doce y 23 | 18.00 |

**Oficinas Genios esq. a Morro Telf. M-6747**

## 88 VEDADO

**VEDADO. A 155 ENTRE 15 Y 17,** alquilo casa, jardín, portal, sala, comedor, hall, cuatro cuartos, el de criados en la azotea, y demás comodidades. M-1840.

**CON HERMOSA SALA, COMEDOR,** tres cuartos, portal y jardín, se alquila la casa antigua calle 11 No. 37 entre 8 y 10, Vedado, 30 pesos, dos meses en fondo. Su dueño calle 4 No. 185 altos, esquina a 19.

**27 No. 338, ENTRE PASEO Y A,** sala, comedor, biblioteca, 3 grandes cuartos, lujoso baño, pantry, despensa, cuartos, servicio criados, gas y carbón. Garage F-2670 $75.

**VEDADO. ALQUILO LA PLANTA** alta calle 21 entre 8 y 10, acera sombra, acabada de fabricar. Portal, cerrado, sala, hall, 4 cuartos, 2 baños, comedor, pantry con despensa, cicina con closet, cuarto criados, baño, lavadero. Precio: $75. F-7273.

**G No. 254 ENTRE 25 Y 27 PLANTA** baja, sala, tres cuartos, baño completo comedor, cuarto criados y demás servicios, de 9 a 11 a.m J. Posse.

**SE ALQUILA BONITO PISO BIEN** amueblado, Vedado. Terraza, sala, recibidor, tres habitaciones, baño completo intercalado, comedor, cuarto criado y cocina. Informes: M-1085, de 9 a 1.

**ALTOS MODERNOS, 2da., 29 ENTRE** F y G., Vedado: Sala, comedor, cuatro habitaciones, baño intercalado, cocina de gas, servicio de criados, $40. Teléfono FO-1765.

**SE ALQUILA: QUINTA NUMERO** 96, bajos, entre Cuatro y Seis: jardín, portal, sala, 4 habitaciones, baño intercalado, comedor, cocina, patio, cuarto y servicio de criados. Informes: Obispo número 53: M-6917.

**ALTOS FRESQUISIMOS, PROPIOS** dos matrimonios, 4 grandes dormitorios, sala, comedor, saleta, hall, dos baños intercalados, terraza, servicio de criados y garage, 25 esquina D., piso segundo.

**ALQUILO, CALLE OCHO, CASI A 17** y Parque Nacional: Sala, gabinete, 6 habitaciones, 3 baños, pantry, office. Informan en la misma. Teléfono M-2044.

**SE ALQUILA LA CASA 2 ESQUINA** 11, acabada de redecorar, tiene cinco habitaciones y 2 baños. Precio 150 pesos, teléfono F-4145.

**SE ALQUILAN LOS ALTOS DE** Trece 138 entre K y L. Informan esquina K

# ALQUILERES

## 88 VEDADO

**VEDADO: CALLE TRECE ESQUINA** a F., amplia y cómoda residencia: jardín, portal corrido, vestíbulo, recibidor, gran sala, hall central, seis dormitorios, salón de comer, galería al fondo, dos baños completos, dos cuartos de criados con sus servicios, pantry, cocina, garage con su cuarto y servicios de chofer y sótano. Las llaves, de 1 a 5 p. m. Informes: Obispo 16, altos.

**21 ENTRE G Y F.**

Bajo nuevo, decorado, portal, sala, comedor, 3 habitaciones, baño intercalado, cuarto y servicio de criados, y garage. Precio: $60.00. Informes: teléfonos M-2037 y F-4407 y bodega esquina

**CALLE ONCE NUMERO 127, MO**derna y lujosa residencio: jardín, portal, sala, comedor, 3 habitaciones, 2 baños completos, servicio de criados y garage. Llaves e Informes: calle L número 106. F-2124.

**21 No. 244, ENTRE E y F, BAJO Y** alto, 7 habitaciones, portal, garage, cuarto y servicios criados, $85. Teléfono U-2381.

**VEDADO. ALQUILO ALTOS EN 70** pesos. Calzada 114 entre 6 y 8. Sala, comedor, 4 cuartos, 2 baños intercalados, 2 de criados, garage. Informes esquina a 6 No. 110 bajos.

**ALQUILO: LINEA Y D., EDIFICIO** «Montes». Vedado, departamento 5, con servicio de elevador, precioso, muy fresco, frente a Línea: recibidor, sala, comedor, hall, cuatro habitaciones, dos baños, pantry, cocina de gas y servicio de criados. Renta $75.00. Informes: Leyte Vidal: M-2222.

**21 ENTRE C. Y D., EDIFICIO «TA**vel», magnífico y bello departamento compuesto de sala, antesalita, 4 amplias habitaciones, baño intercalado, comedor al fondo, cuarto y servicio servidumbre. Elevador y empleados día y noche. Informes: Goizueta. F-3937.

**VEDADO: 17 ENTRE A. Y B., AM**plia y cómoda casa para larga familia o casa de huéspedes. Informes: FO-7011. Precio: $200.00.

**G Y CALZADA, VEDADO, SE AL**quila lujoso chalet con jardín, dos portales, recibidor, sala, biblioteca, comedor, pantry, cocina, baño, cuarto servicio auxiliar con lavabo y garage, con cuarto de chofer, en los bajos: seis cuartos, dos baños, varios closets, recibidor, cancha de handball y torre de observación, en los altos. U-1710. Tavel.

**CHALET: CALLE 29 NUMERO 39,** entre E. y F., sala, 3 cuartos, 2 cuartos y servicios de criados, garage y pantry. Informes: F-2248. La llave en el 37.

**ALQUILASE ESPLENDIDA RESI**dencia amueblada o sin muebles. Avenida Columbia No. 19: Sala, recibidor, 5/4, 3 baños, biblioteca, hall, comedor, terraza, pantry, doble garage y servicios criados. $85.00. Informes: FO-7359.

## 89 CERRO y PALATINO

**SE ALQUILA UNA CASITA MO**derna con sala, saleta, dos habitaciones y todos sus servicios y cocina, en el Reparto las Cañas, calle Washington No. 2 la guagua hasta la esquina. Informan al lado el Encargado o al teléfono M-5287.

**$20.00 CASA BUENA. SALA, COME**dor, tres cuartos, muy fresca abundante agua y escalera a la azotea San Cristóbad 16 esquina a Prensa, una cuadra del tranvía del Cerro. Llaves en bodega de esquina.

**SE ALQUILAN LOS ALTOS DE CE**rro 649, muy frescos con sala, saleta y cuatro habitaciones. Informes por el teléfono M-5354.

## 90 MARIANAO y sus REPARTOS

**FRENTE A PARQUE JAPONES, CA**lle 16 entre C y D, Almendares. Jardín, portal, sala, recibidor, 3 habitaciones, garage, cuarto criados, moderna, amplia, $35. I-6348 y M-8733

**SAN MARIANO 35 CASA DE 3 CUAR**tos, baños; San Francisco esquina altos baño intercalado. Informan 17 No. 419, F-2869.

**AVENIDA ALIADOS No. 1 5 CUAR**tos, hall, garage, cuarto criados, dos baños intercalados. Informan 17 No. 419, F-2869, Vedado.

**ALMENDARES— MEDIA CUADRA** de la línea calle Quinta, fabricación moderna, portal, sala, dos cuartos, comedor, baño completo, cocina, patio traspatio y pasillo, ganga. Su dueño F-4739.

**LA SIERRA: CALLE A. NUMERO 6,** entre Seis y Ocho: jardín, portal, sala, tres habitaciones, baño intercalado, hall, comedor al fondo, garage, cuarto y servicio de criados y patio. Se alquila en 45 pesos. Informes: F-4640.

**GRAN RESIDENCIA, PROXIMA A** desocuparse. Se alquila precioso chalet nuevo, en 22 entre Quinta y Séptima, reparto Miramar. Compuesto de portal, vestíbulo, saleta, sala, comedor, cocina y pantry, cuarto y baño de criadas y terraza al fondo, garage, cuarto y baño de chofer. Piso alto: cuatro grandes cuartos, dos lujosos baños en colores, cuarto de costura y terraza al frente. Informes: familia Rocha: 20 entre Quinta y Séptima, reparto Miramar.

**AMPLIACION DE ALMENDARES,** Calle 12, entre 3a. y 4a.: Alquilo magnífica casa, 4 cuartos, 2 baños, garage para 2 máquinas, etc. Teléfono FO-2142.

**ALQUILASE ESPLENDIDA RESI**dencia amueblada o sin muebles. Avenida Columbia No. 19: Sala, recibidor, 5/4, 3 baños, biblioteca, hall, comedor, terraza pantry doble garage y servicios criados. $85.00. Informes: FO-7359.

**REPARTO MIRAMAR. SE AL**quilan calle 14 entre la y 3a. Avenidas, acabado de fabricar, chalet con todas las comodidades.

**COLUMBIA. AVENIDA 7a ENTRE** las calles 1 y Ave. de la Ciudad Militar, se alquila una casa acabada de fabricar con cinco habitaciones sala, antesala y comedor al fondo, garage y dos cuartos de criados. Teléfono F-3950.

**REPARTO MIRAMAR 16 ENTRE** Quinta y Séptima Avenidas. Magnífica residencia con o sin muebles dos garages. Informan en la misma.

**QUEMADOS MARIANAO, A UNA** cuadra General Lee, finquita 4000 metros cuadrados, casa mampostería, 3 cuartos, baño intercalado, portal, sala, comedor y garage, $35.00. También próximo a desocuparse, bungalow doble forro, 3 cuartos, sala, comedor, portal, baño intercalado y cocina, frente a General Lee: $30.00. Llaves encargado, General Lee No. 3. Informes: M-2863.

**SE ALQUILA UN CHALET EN 2** y Línea, Reparto Miramar, con todas comodidades, informes en el mismo de 9 a 11 y de 3 a 6 por el teléfono A-8842.

**SE ALQUILA UN CHALET PROXI**mo a desocuparse en 6a y 1a. Buena vista al fondo de las casas Bárraqué, puede visitarse, informes: teléfono A-8842.

**VERANEE FRENTE AL MAR., SE** alquila o vende elegante residencia Primera Ave. entre 4 y 6 Reparto Miramar, 4 cuartos, gran living-room 4 closets, sótano, pantry, garage, terraza, pintándose, informan M-7245.

**ALQUILO LUJOSO CHALET, CALLE** 22 y Tervera Avenida, reparto Miramar: sala, comedor, biblioteca, terrazas, pantry y cocina, 5 dormitorios con dos baños, garage 2 máquinas, 3 cuartos de criados y 2 baños. Informes: F-5742.

## 91 J. DEL MONTE Y LA VIBORA

**SE ALQUILA: SAN LAZARO 23, EN**tre San Francisco y Milagros, Víbora. Llaves, de 11 a 1.

# ALQUILERES

## 91 J. DEL MONTE Y LA VIBORA

**$20.00 JARDIN, PORTAL, SALA, CO**medor, dos habitaciones, cocina, baño intercalado. Fresquísima. Muchas comunicaciones. Milagros esquina a Sol. Informes: Mendoza y Ca. Obispo No. 63.

**SE ALQUILA LA CASA MILAGROS** 23 A Portal sala, saleta, cuatro cuartos, comedor al fondo, baño intercalado, patio y traspatio, servicios de criados. Informan I-5402.

**SE ALQUILA CASA MODERNA, VI**bora: Jardín, portal, sala, 2 cuartos, comedor, cocina, baño, calentador, agua abundante; guaguas esquina; 2 cuadras tranvía, Lacret 34-B, entre Juan Bruno Zayas, Cortina. Llaves al lado, letra A, $25.00. A-7055.

**ALQUILO MAGNIFICA CASITA AL**ta, Balcón grande, sala, dos cuartos, baño primera, azotea, Avenida Estrada Palma 219, entre Mayía Rodríguez y Sola. Guaguas Ruta 15. Mayía Rodríguez, Santos Suárez.

**SAN JOAQUIN ESQUINA A CRIS**tina: Sala, comedor, dos habitaciones, baño y cocina. Precio: $23.00. Véase a todas horas. Informes: Obispo 53. Teléfono M-6917.

**SE ALQUILA: DELICIAS 65 ENTRE** San Francisco y Milagros, cinco habitaciones, cuarto criados, sala, comedor y portal. Informan: M-7703. Padrón.

**ALQUILO CASA SAN FRANCISCO** 42, entre San Lázaro y Buenaventura, portal, sala, saleta, dos grandes cuartos, baño, cocina, patio. Están pintándola. Informan en la misma.

**SE ALQUILA EN LA VIBORA, CA**lle Carmen y Luz Caballero, chalet de dos plantas, con sala, comedor, cocina y pantry, siete habitaciones dos baños, dos habitaciones para criados, garage y un gran terreno para jardín. Informan Manzana de Gómez 240 teléfono M-6693.

**SAN MARIANO ESQUINA A MI**guel Figueroa frente al Parque, se alquila chalet de dos plantas con garage, sala, saleta, comedor, cocina y cuarto de criada, 5 cuartos y baño en los altos. La llave en Miguel Figueroa No. 15. Informan: Cuba 24, el Encargado. Telf. M-3274.

**ALQUILO: SAN INDALECIO 23, EN**tre Rodríguez y San Leonardo, altos, derecha: sala, saleta, dos habitaciones, comedor, cocina, baño completo y pasillo: $25.00. Leyte Vidal: M-2222.

**SE ALQUILAN LOS ALTOS DE LUZ** número 1, Loma de Chaple, con terraza, sala, 4 habitaciones, 2 baños completos, cuarto, servicio de criados, terraza al fondo con lavaderos. La llave en el número 3, altos. Informes: Telf. F-5507.

**SE ALQUILAN LOS BAJOS DE LUZ** número 3, Loma de Chaple, con portal, jardín, sala, saleta, 3 habitaciones, baño, cuarto y servicio de criados, garage y cuarto de chofer. La llave en los altos. Informes: Telf. F-5507.

**SAN FRANCISCO 64 ENTRE SAN** Lázaro y San Anastasio, Víbora. Se alquila esta linda casa, portal, sala, saleta corrida, 3 grandes cuartos, baño completo, comedor al fondo, patio, traspatio, entrada independiente, cuarto y servicio de criados, cocina, tranvía a la puerta, parte alta. La llave e informes en 23, esquina a A, Vedado.

## 92 STOS. SUAREZ y MENDOZA

**CASITA: SALA, CUARTO, PORTAL,** patio, cocina acabada de pintar, $14. Vega 7 esquina Serafines 2 cuadras Aguia Dulce.

## 93 LUYANO

**ARANGO No. 125, LETRA A, POR** Fábrica, $20, con sala, comedor, 2 habitaciones, baño, cocina y patio. La llave por Arango. (Local).

## 94 LAWTON y BATISTA

**REPARTO LAWTON: SE ALQUILA,** calle Quince esquina a A., con portal, jardín, sala, dos habitaciones, baño intercalado completo, saleta de comer al fondo, una cuadra del tranvía. Informes: calle A, número 21, bajos, entre 16 y 17. Telf. X-2141.

**ALQUILO: CONCEPCION ESQUINA** a Catorce, Lawton, departamento izquierdo: sala, dos habitaciones, cocina, calentador y baño completo: 15 pesos. Leyte Vidal: M-2222.

## 98 ALQUILERES VARIOS

**SE ALQUILA UNA COCINA MUY** amplia, propia para cantinas, con derecho al comedor y al uso de una nevera, con una habitación y servicios. Condiciones muy convenientes. Telf. A-6934, San Lázaro 69, altos.

# SE SOLICITAN

## 99 SOLICITUD DE ALQUILERES

**ALQUILO CASA O NAVE PARA DE**dicarla a vivienda. Hago obras por mi cuenta, de 10 a 30 habitaciones. Facilito dinero sobre alquileres a base de contrato. Damas número 28. Rodríguez. A-8152.

**MATRIMONIO DECENTE SIN NI**no desea una habitación alto en casa corta familia moral, en la Habana. Informa por carta Sr. Lorenzo, Lealtad 82, bajos.

## 108 AGENCIAS DE COLOCACIONES

**"LA HABANERA" U-1880**

Servimos con referencias, criadas, cocineras, manejadoras, mensajeros de boticas y toda clase de servidumbre de ambos sexos. Neptuno 255 esquina a Espada. U-1880.

**LA MATANCERA: A-7740**

Servimos rápidamente: criadas, cocineras, choferes. Toda clase de servidumbre y empleados de ambos sexos con referencias, Sol número 111, entre Egido y Villegas.

**AGENCIA DE COLOCACIONES «LA** Sagüera». F-3295. Servimos rápidamente Criadas, Cocineras, Chaufferes, toda clase de servidumbres y empleados de ambos sexos. Con referencias en 31 entre 2 y 4. Vedado.

**AGENCIA "BEERS"**

La Decana de las Agencias mantiene todos los días, el más completo servicio para su numerosa y distinguida clientela, tanto en servicio doméstico, como para oficinas, regida por las más altas y principales normas de sistema y de conducta irreprochable. (Desde 1906), Plaza de la Catedral 16: M-7730.

**CUBAN AMERICAN EMPLOYMENT.** La casa más acreditada en el servicio de cocineros, criados, cocineras, criadas, manejadoras, choferes camareros y oficinas, españoles, jamaiquinos y asiáticos, Consulado 142. Teléfno M-1534.

## 103 CRIADAS y CRIADOS

**SE SOLICITA UNA SIRVIENTA QUE** tenga referencias, sueldo $7, dormir en la colocación. Santos Suárez 115 esquina a San Julio.

**SE SOLICITA UNA JOVEN ESPA**ñola que tenga referencias y sepa trabajar, para Juan Delgado y Milagros. Casa pintada de beis. Sueldo: 10 pesos

**BAÑOS NUMERO 59, ENTRE 23 Y** 25, Vedado. Solicito una joven de moralidad para todo servicio de cortar familia, que sepa cocinar bien. Referencias. Informan: de 2 a 4 de la tarde.

**SE SOLICITA UNA MUCHACHA** blanca, para limpiar y ayudar en la cocina, casa chica. Puede dormir fuera. Sueldo: $10.00. Franco 9, segundo piso.

**SOLICITO CRIADA PARA HABITA**ciones, coser y que duerma en la colocación. Traiga referencias. Para tratar de 9 a. m. a 3 p.m. Calle 14 entre 3a y 5 Avenidas. Miramar.

**SE NECESITAN UN CRIADO Y UN** chauffeur con referencias, sueldo: $30.00. También necesito sircienta para sanatorio sepa coser y otra para habitaciones, $20. Informan Compostela 58, agencia.

# SE SOLICITAN

## 104 COCINERAS y COCINEROS

**SOLICITO COCINERA ESPAÑOLA** que lave y planche. Sueldo, $20; ha de ser limpia y cumplidora; dormir colocación. Nuestra Sra. de los Angeles No. 18. Fondo Hijas de Galicia.

**SE SOLICITA UNA MUCHACHA** que duerma en la colocación para cocinar y lavar la ropa de dos niñas. Sueldo $9.00. San Miguel, 180, altos.

## 105 MANEJADORAS

**SE SOLICITA UNA MANEJADORA.** Sueldo: $10.00. Si no es limpia y formal, que no se presente. Telf. M-2965.

## 112 JARDINEROS

**NECESITO JARDINERO FORMAL,** positivamente competente. Excelentes referencias, indispensables, de su carácter y de su capacidad. Escribir todos los detalles, a: Ortuzar, apartado 206, Habana.

## 113 OPERARIOS y APRENDICES

**SE SOLICITA UN MEDIO OPERA**rio de ebanistería. Obrapía No. 28.

## 114 AGENTES y VENDEDORES

**SE SOLICITAN AGENTES O VEN**dedores para la Habana y el interior, prefiriendo para la Habana los que tengan camiones. Informes: Compañía de Productos Nacionales, Felices, Arbol Seco, 44.

**MANUFACTURERO DE PRODUCTOS**

Alimenticios americanos los mayores en su clase, desea un distribuidor exclusivo para la Isla, el cual debe de estar preparado para poder almacenar el mismo si necesita una inversión de mil quinientos pesos. Teléfono del Hotel Plaza. Cuarto No. 315.

114

**NECESITAMOS PERSONAS COM**petentes ambos sexos, bien relacionadas con particulares para emplearlas con buena retribución. Dirigirse Sr. Bernal, Muralla 98, Edificio Prieto departamento 109.

## 115 OFICINISTAS

**NECESITO UNA MECANOGRAFA** para oficina comercial y una dependienta para sombrerería. También necesito otra dependienta para una revista y una sirvienta para sanatorio, sepa coser. Informan Compostela 58, agencia.

## 116 SOCIOS

**SOCIO NECESITO PARA NEGOCIO** compra y venta produce buena utilidad, de vida propia, uno de los mejores con mil pesos. Martínez Infanta y Clavel, Nave.

## 117 SOLICITUDES VARIAS

**FARMACIA. PRACTICO CONOCIDO,** larga experiencia, habla inglés bu

ABRIL 14 DE 1937 DIARIO DE LA MARINA EJEMPLAR: 5 CENTAVOS

# CREE EL EMBAJADOR AMERICANO EN LONDRES QUE INGLATERRA NO TOMARA DECISION ALGUNA PARA EL DESARME O LA REDUCCION DE LAS TARIFAS

DE NUESTROS SERVICIOS EXCLUSIVOS EN EUROPA

## La Vieja Inglaterra en la Coronación de Jorge VI

(Especial para DIARIO DE LA MARINA)

Se ve reaparecer en este momento, para la preparación del coronamiento, toda la armadura social de la vieja Inglaterra, que en general muy poca gente tiene la ocasión de observar. El cortejo real es, en efecto, uno de esos desfiles históricos que los británicos llaman «pageants». Representa toda la historia del reino desde mil años y las tradiciones derivativas. Cada una de las familias que representaron un papel, debe figurar en el lugar exacto que le corresponde. La misma norma es aplicada para las corporaciones, para las ciudades y para los cinco puertos de la Mancha, cuya importancia decreció, pero que adquieren, en esta circunstancia, su antiguo prestigio. ¡Cuántas investigaciones en los archivos! ¡Cuántas contestaciones antes de que se puedan establecer derechos que remontan a tantos siglos!

Una proclamación del rey hizo conocer su intención de celebrar en Westminster su coronamiento y el de la reina. Y «como muchos de nuestros bienamados sujetos tienen derechos y obligaciones que prestar ese día en diversos servicios a título de los castillos y otras propiedades hereditarias que poseen», el rey, para hacerles administrar justicia, ordena la constitución especial, la **Court of Claims.** Este tribunal, que tiene sus sesiones en Whitehall, bajo la presidencia del propio lord-canciller, es una emanación del Consejo Privado. Comprende los más grandes personajes de Inglaterra, el arzobispo de Cantorbery, secretarios de Estado, los jefes del Ejército y de la Marina, el lord-presidente de Justicia. Está encargado de examinar todos los títulos y decidir acerca del valor de cada uno. El lord-canciller, con gran peluca, preside en una extremidad de la mesa.

Los abogados y los «solicitors», con pequeña peluca empolvada, defienden ante el tribunal los derechos de sus clientes.

Los derechos menos difíciles de reconocer son aquellos que se transmiten hereditariamente en la misma familia. Los más incontestados son los del duque de Norfolk, puesto que, sin interrupción, desde el final del siglo XV, en el momento en que el primer libro acababa de ser impreso en Westminster, es **Earl marshal,** lo que llaríamos el gran maestro de la Corte. Es él quien, a dicho título, determina todo cuanto se relaciona con el coronamiento. Ahora bien, es el católico más notorio del Reino Unido, y nada prueba mejor la tolerancia religiosa de Inglaterra, puesto que está encargado de organizar en los menores detalles la ceremonia esencial de la Iglesia Anglicana, el día en que ésta consagra al rey.

Otros derechos se hallan vinculados a una función, como los que tienen los obispos de Durham, de Bath y de Wells, de acompañar al rey y asistirlo durante la ceremonia. Pero hay una categoría de derechos que comprendemos con cierta dificultad: se trata de los derechos feudales, y que, entre nosotros, la República extirpó toda huella de feudalidad. En el derecho inglés, la feudalidad subsiste, es decir, que en teoría, el rey es propietario de toda la tierra del reino y que sus sujetos sólo tienen el usufructo.

El rey concedió antaño el usufructo de algunos dominios, con la condición que en ciertas circunstancias solemnes, el usufructuario llevara su pendón o su espada o le prestase cualquier otro servicio personal. Cada vez que se prepara un coronamiento, la **Court of Claims** recibe peticiones y demandas así concebidas: «Mi familia posee en feudo, desde hace tantos siglos, el castillo de Kenninghall, que me obliga a desempeñar las funciones de gran botellero». O bien: «Mis antepasados recibiendo en feudo el dominio de Worksop, y debo aportar un guante para la mano derecha del Rey». O aún: «Por la posesión de nuestra mansión de Heydon, estoy obligado, a título hereditario, a ofrecer al Rey la toalla cuando se lave las manos antes del banquete». No sonriáis. Cada una de estas aserciones da lugar a «encuestas», a investigaciones, a búsquedas en los viejos documentos, remontando a veces a la época en que estaban escritos todavía en... francés. Preciso es encontrar lo que fué hecho en ocasión de los coronamientos precedentes. La prensa inglesa reproduce y comenta las decisiones de la **Court of Claims.** Sabido es la admirable tenacidad con que los insulares de la Gran Bretaña e Irlanda se apegan a sus tradiciones.

Algunos derechos muy antiguos, como el de presentar al rey sus «grandes espuelas», fueron objeto de controversias célebres. Este derecho está reivindicado por tres familias descendientes de Robert de Hastings, que era el «maitre d'hotel» de Guillermo el Conquistador cuando la conquista de Inglaterra. ¿Pero es un oficio hereditario por primogenitura o está ligado a la posesión de la baronía? Historiógrafos y magistrados se han **enfrentado** sobre esta cuestión que la insuficiencia de los documentos hace casi insoluble. Citemos también el portador hereditario de la bandera de Escocia, cuya función disputan tres familias, y, sobre todo, los que se llaman todavía en viejo francés «barons des cinq ports». Son los alcaldes de los cinco puertos de la Mancha que, como ellos dicen en su petición, fueron siempre las puertas del reino, a las cuales se atacan todas las invasiones. Reivindican el derecho de acompañar al Rey con sus capas escarlatas y de llevar encima de la cabeza un dosel de oro, como lo hicieron en los cuarenta coronamientos que tuvieron lugar desde la conquista. Nadie representará mejor que ellos la vieja Inglaterra en el cortejo en donde ella revivirá en torno de su Rey.

Londres, abril de 1937.

(Prohibida la reproducción).

## FRANQUICIA COMPLETA PARA EL HIERRO Y OTROS METALES EN EL JAPON

TOKIO, abril 13. (AP)—El gobierno ha anunciado que a contar del día 15 hasta el 31 de marzo de 1938 será libre de derechos la importación de hierro en el Japón, lo mismo que de otros metales; esto tiene por finalidad principal el acelerar la ejecución de los programas de rearme y obras públicas.

## CREEN POSIBLE QUE EL PRESIDENTE DEL BANCO ALEMAN VAYA A FRANCIA

BRUSELAS, abril 13. Havas. Se considera posible que el Dr. Schacht, Presidente del Banco de Alemania, vaya a París, en caso de que las negociaciones franco-alemanas que se acaban de iniciar entren en un plano de hechos prácticos. Sin embargo, en el séquito de Schacht se guarda cuidadosamente reserva sobre el particular.

## ALEMANIA ENTREGO LA RESPUESTA A LA ENCICLICA PAPAL

### El Gobierno alemán ha prohibido las reuniones de los judíos en el país durante un periodo de sesenta días

Se han cursado órdenes oficiales con el objeto de que se continúe llevando a los tribunales a sacerdotes y monjas a los que se acuse de efectuar negocios con los cambios

BERLIN, abril 13. (AP.)—El gobierno antisemita de Alemania administró hoy otro golpe contundente a los judíos.

Una orden de la policía, que no ha sido acompañada de ninguna explicación, prohibe todas las reuniones de los judíos, excepto las que celebren para el culto en las sinagogas, durante el espacio de tiempo de sesenta días.

En los centros judíos no se explican esta orden, pues nada saben acerca de recientes ocurrencias que la justificaran.

El solo hecho de que se reúnan cuatro judíos, puede ser causa bastante para que intervenga la policía a dispersarlos. Tampoco podrán reunirse las sociedades judías, los centros musicales y las organizaciones atléticas.

Los clubs deportivos judíos, que hacían preparativos para ir a juzgar al extranjero, han cancelado los juegos, porque, en virtud de la prohibición, no podrán realizar prácticas.

Temen los judíos que sean enviados a campos de concentración y confiscadas sus propiedades en el caso de que violen la orden. Algunos creen que el gobierno se dispone a obligar a todos los dueños de establecimientos judíos a que den pública noticia de su raza.

La campaña nazi para convertir a Alemania en un país puramente ario, que comenzó poco después de la acesión de Hitler en 1933, ha aislado a los judíos de los demás alemanes, negándoles el derecho a la ciudadanía integral y prohibiendo los matrimonios con los judíos.

Los nazis aseguran que los judíos de Alemania no son alemanes ni pueden serlo nunca: son «judíos en Alemania» y súbditos judíos, pero no ciudadanos.

Tienen derecho a la protección del gobierno, pero deben mantenerse aislados.

El doctor Gerhard Wagner, jefe del Colegio Médico del Reich, calcula que hay en Alemania 500,000 judíos, 200,000 medio-judíos y 100,000 cuarto-judíos.

**El Embajador de Alemania en la Ciudad Vaticana entregó hoy al Cardenal Pacelli la respuesta del Reich a la Encíclica del Papa que acusa a los nazis de violar el Concordato**

CIUDAD VATICANA, abril 13. (AP.) — Una respuesta oficial a la Encíclica del Papa acusando a los nazis de haber violado el Concordato de 1933 fué presentada hoy al Cardenal Eugenio Pacelli, secretario de Estado del Papa, por el embajador alemán.

Ni en el Vaticano ni en la Embajada alemana revelaron el contenido de la nota.

**Perseguirán al clero en todas las ocasiones en que pueda ser acusado de violar las leyes del cambio.**

BERLIN, abril 13. (AP.)—En los centros católicos se dice que el Reichsfuehrer Adolf Hitler ha ordenado que continúen los procesos contra frailes, monjes y religiosas al mismo tiempo que hacía llegar una respuesta oficial a la Encíclica del Papa en que acusaba al Reich de haber violado el Concordato de 1933.

La orden dada por Hitler al ministerio de Justicia se interpreta como indicación de que el goiberno luchará contra la Encíclica.

En los círculos diplomáticos se predice, sin embargo, que la respuesta alemana, entregada al Vaticano, no puede cancelar el Concordato, negociado en 1933 para pacificar las relaciones entre la Iglesia y el Estado.

Mientras aparecía en el horizonte la amenaza de nuevas persecuciones contra el clero católico, el tribunal popular continuó la vista de la causa contra siete hombres, cuatro de los cuales son capellanos católicos, a los que se acusa de conspirar para crear un frente unido católico-comunista.

El Concordato fué mencionado en el proceso por vez primera durante el día de hoy cuando el juez preguntó al capellán Joseph Rossaint, el más importante de los procesados, si conocía el contenido del Concordato, contestándole el procesado que sí.

La vista de la causa se celebra a puertas cerradas, no permitiéndose el acceso a la sala de la Audiencia al público ni a los representantes de la prensa, excepto los redactores de la agencia oficial de noticias y del periódico «Der Angriff», órgano del ministro de Propaganda Joseph Paul Goebbels.

## UNA EPIDEMIA DE PESTE BUBONICA SE DECRETO EN UNA LOCALIDAD DE CHINA

TOKIO, abril 13. (Havas).—El gobertador general de Corea, ha comunicado a las autoridades sanitarias japonesas que en la provincia de Amoy se ha declarado una epidemia de peste bubónica.

**La epidemia de bubónica en China está desapareciendo lentamente.**

AMOY, provincia de Fukien, China, abril 13. (AP).—Dos médicos que llegaron hoy a esta ciudad procedentes de Hyelan, dicen que la peste bubónica que ha aparecido el algunas secciones del sudeste de China, está está amainando.

Declararon que «varios centenares» de personas fallecieron a causa de esa epidemia en Hweian, a 100 millas al norte de Amoy

## CAMPEON DE LA MAQUINA DE ESCRIBIR

Mientras una hoja terminada sale volando por el aire, Alberto Tangora pone la siguiente en su máquina de escribir, para demostrar la vertiginosa rapidez con que escribe y que le ha valido el título de campeón mundial de la máquina de escribir, en Chicago.

## Los amigos de Mr. Roosevelt en el Congreso no desisten de sus planes sobre la ley de reforma del Supremo

Por otra parte, la subida alarmante de los precios de los materiales de construcción hace pensar a los interesados que se trata de bloquear la edificación de casas baratas

WASHINGTON, abril 23. (AP.)—Los liders de la administración siguen haciendo presión al efecto de que se apruebe el proyecto del Presidente Roosevelt para la reorganización del Tribunal Supremo.

En centros bien informados se dice que el Presidente Roosevelt no desiste de su propósito de designar nuevos magistrados.

Asegúrase además, que el Presidente no esperará a la decisión del Congreso sobre la proyectada reorganización para seguir adelante con nuevas leyes fijando salarios mínimos y las máximas horas de trabajo.

En el Congreso comienza a hablarse también de que el Ejecutivo trata de levar las actividades federales a otro campo. Stewart McDonald, administrador de casas baratas, compareció ante una reunión de la Comisión Bancaria del Senado, diciendo algunos de sus miembros que solicitó "alguna acción federal efectiva para mantener controlados los precios de los materiales de construcción.

Dicen los miembros de la comisión citada que McDonald está alarmado por el alza de los precios, recientemente criticada por el Presidente, neutralice los esfuerzos del gobierno por estimular la construcción de casas.

El senador Robinson, jefe democrático, publicó una bien pulida nota acerca de la decisión del Supremo convalidando la le que regula las relaciones del trabajo en un vasto sector de la industria.

Declarando que el cambio de opinión de un magistrado había hecho "constitucional'i una ley que era "inconstitucional" antes de que ese magistrado cambiara de opinión, dijo:

"De estas consideraciones se deduce que la necesidad de una ley o enmienda constitucional, o amas, acerca de la reorganización del poder judicial no puede suspenderse por la variabilidad de la opinión de un solo magistrado."

Al principio algunos observadores interpretaron la nota de Rodinson como indicación de que el gobierno, en vista de los poderes que le concedió aer el Supremo, podría escoger el camino de la enmienda constitucional para reorganizar el tribunal, pero los miembros del Congreso dicen que no hay nada de eso y que Robinson sigue siendo partidario de que la reorganización se efectúe por medio de una ley y de una enmienda al mismo tiempo.

**Abrogado un artículo del tratado de 1853 entre los Estados Unidos y México**

WASHINGTON, abril 13. (AP.)—El departamento de Estado anunció hoy la abrogación de un artículo del Tratado de 1853 entre los Estados Unidos y México que daba a este gobierno el derecho a utilizar el itsmo de Tehuantepec, México, como salida para los productos de California.

Explica el departamento de Estado que "las provisiones de ese artículo jamás han estado en uso y que ya no tienen razón de ser por causa de que se han establecido otros medios de comunicación entre la costa del Atlántico y del Pacífico de los Estados Unidos."

Agrega el departamento que la decisión se ha tomado a instancias del gobierno de México.

## Espantosas escenas causa el hambre en localidades chinas

Los padres abandonan a sus hijos para que mueran de hambre. No tiene qué darles

CHUNGKING, provincia de Szechwan, abril 13. (AP.).—Los padres de ciudades y pueblos de la parte central y oriental de esta provincia, están arrojando a la calle a sus hijos para que se mueran de hambre a causa de que no pueden alimentarlos, según informan los despachos recibidos hoy.

Trágicas escenas han sido resultado de la sequía y del hambre, según dicen las autoridades, las que han revelado que solamente en el mes de marzo fueron recogidos en las calles 2,102 cadáveres de víctimas del hambre.

Agregan que las muertes por hambre se registran en la misma proporción en todas las áreas castigadas por la sequía.

La misión de la Iglesia unida del Canadá, que tiene sus oficinas centrales en Toronto, ha organizado un programa de auxilio por medio de sus diez estaciones en la provincia, con fondos levantados en el Canadá.

De una oscura aldea del norte llega un relato típico, confirmado por los misioneros locales:

Un cortador de leña entregó un brazado de madera a un cliente, pero no esperó el pago, a pesar de que necesitaba dinero para comprar un poco del escaso alimento disponible.

La curiosidad del comprador aumentó por ese motivo y abrió el brazado de leña, encontrando a un niño medio muerto de hambre.

El padre, no pudiendo atender a la alimentación del infante, había tratado en vano de deshacerse de él, y, fianlmente, decidió dejarlo con alguna otra familia.

## Un llamamiento al pueblo nipón a ser más patriota

El Primer Ministro pide al pueblo que olvide sus intereses particulares

TOKIO, abril 13. (AP.)—No obstante predecir la mayoría de los periódicos que el electorado votará contra el gobierno en las elecciones generales del 30 de abril, el primer ministro Senjuro Hayashi hizo un llamamiento para que sacrifiquen los intereses egoístas.

Este es el primer discurso que pronuncia desde que fué disuelta la Dieta el 31 de marzo, y los observadores políticos generalmente creen que las elecciones producirán otro parlamento igualmente antagónico al régimen de Hayashi, obligando al gobierno a dimitir o disolver nuevamente la Cámara.

Hayashi, cuyo gobierno contaba con la aprobación del Ejército, aunque no tiene su apoyo activo, recomendó a los electores que olviden sus intereses personales y tengan presente únicamente los intereses de la nación, declarando que el Japón tiene que afrontar peligros interiores y exteriores.

El periódico «Ashahi» asegura que el primer ministro, en un esfuerzo para salvar al gobierno de la necesidad de dimitir inmediatamente después de las elecciones, aplazará la reunión del Parlamento hasta el mes de julio, en que se celebrará una sesión extraordinaria de diez días para poner a prueba la actitud de la Nueva Cámara hacia el gobierno.

En el intervalo, agrega el periódico, «Hayashi» probablemente tratará de reforzar el Gabinete designando tres nuevos miembros para las posiciones que desempeñan ahora más de una cartera.

## No se ha decidido aún el Japón a la entrega del edificio de la Legación hispana al Enviado desde Valencia

El edificio se encuentra ocupado por el señor Juan Gómez de Molina, que se niega a entregarlo, por lo que el Encargado de Negocios marxista se vió obligado a residir en un hotel

TOKIO, miércoles, abril 14. (AP.) Evitando complicaciones internacionales, el gobierno japonés todavía no ha decidido entregar el edificio de la legación española al señor José Luis Alvarez, ex-maestro de escuela, que ha sido nombrado encargado de negocios por el régimen de Valencia y que como tal ha sido reconocido por la Cancillería; Alvarez, debido a ésto, se ha establecido en un hotel local. El edificio se encuentra ocupado por el señor Juan Gómez de Molina, que se ha negado a entregárselo, según Alvarez alega, sosteniendo además que quien le niega la condición de representante de España ha quemado la bandera de la República y roto la inscripción del edificio.

Molina se encuentra ocupando la legación desde que se marchó el ministro en propiedad, Santiago Méndez Vigo, que se asoció a los nacionalistas y se encuentra ahora en París.

**«Il Regime Fascista» de Italia dice a Franco que no haga caso de Inglaterra y que hunda a todos los barcos enemigos**

ROMA, abril 13. (AP.) — Un órgano fascista declara que la Gran Bretaña ha perdido el control del mar y recomienda a los buques de guerra de los nacionalistas españoles que «hundan los barcosen emigos» sin distinción de nacionalidad.

El periódico — «Il Regime Fascista»—declara que el aviso que ha dado el gobierno inglés a sus barcos mercantes para que se alejen de las aguas españolas constituye la prueba de que «Inglaterra no puede defender ya a sus barcos.»

Aconseja al general Francisco Franco, jefe de los nacionalistas españoles que «no tenga la menor consideración ni muestre nerviosidad alguna y que envíe torpedos contra los buques enemigos.»

«Il Regime Fascista» fué fundado por Roberto Farinacci, ex-secretario del Partido Fascista y miembro del Gran Consejo Fascista, y se publica en Cremona.

Farinacci, que recientemente se dijo que había hecho un viaje de inspección por España, es considerado como persona que está perfectamente faimliarizada con la opinión fascista.

## NIEGAN A LOS JUDIOS EL INGRESO EN LA SOCIEDAD DE INGENIEROS POLONESA

VARSOVIA, abril 13. (AP). La Sociedad de Ingenieros de Polonia ha acordado negar la condición de afiliados a los judíos; los abogados se proponen actuar de igual manera para lo cual han convocado una junta.

## Mercado de Valores

LONDRES, abril 13. (The N. Y. Herald Tribune).—El mercado de valores asumió hoy un aspecto risueño, siendo suficiente el número de operaciones para endurecer las cotizaciones. Sin embargo, aún se podía notar el cansancio por parte de los corredores.

Las acciones de oro ocuparon nuevamente la atención del mercado, pero las pérdidas no fueron fuertes porque las ofertas fueron fácilmente absorbidas. Los valores trasatlánticos se vieron muy favorecidos debido a las noticias halagüeñas recibidas de Wall Street. Las acciones de metales básicos y caucho subieron respondiendo al alza en el precio de estos productos.

PARIS, abril 13. (The N. Y. Herald Tribune).—La Bolsa logró librarse hoy de su reciente flojedad, pero la reacción no fué vigorosa y a la postre el mercado cerró irregular. Algunas emisiones, notablemente las internacionales, fueron favorecidas indirectamente por la mejoría de Wall Street, como resultado del fallo del Tribunal Supremo de los Estados Unidos. La fuerza de las monedas extranjeras también contribuyó ligeramente a la mejoría de estas emisiones.

BERLIN, abril 13. (The N. Y. Herald Tribune).—La Bolsa continuó manteniendo la firmeza iniciada ayer. Además, sirvió para estimular el mercado la reducción del tipo de descuento particular de tres a dos y siete octavos por ciento.

Las minas y aceros se mostraron activos, con precios tendientes hacia el alza. Las potasas se mostraron más fuertes. Las máquinas, más activas, y las eléctricas avanzaron vigorosamente. El mercado cerró tranquilo, pero resistente.

NUEVA YORK, abril 13. (The N. Y. Herald Tribune).—El mercado abrió hoy fuerte, con los aceros en la vanguardia. Los ferrocarriles y metales en general gozaron de intensa demanda. Aunque algunas acciones avanzaron hasta nueve puntos, la mayoría de los valores ganaron de uno a dos puntos. Parte de esta alza puede atribuirse a factores técnivos y parte, también, a la creencia de más alzas inflacionistas en los precios.

## Davies regresará a Washington para informar al Presidente Roosevelt de la inutilidad de la gestión hecha

Aunque dicho diplomático ha decidido asistir a la sesión de la Comisión del Desarme en Ginebra, el 6 de Mayo, se cree que resulte infructuosa dada la fiebre de rearmamento

LONDRES, abril 13. (The N. Y. Herald Tribune.)—Neville Chamberlain, Ministro inglés del Tesoro, quien con toda seguridad será el sucesor de Stanley Baldwin en el cargo de Primer Ministro cuando este último se retire después de la coronación de Jorge Sexto, hechó agua fría hoy sobre las sugerencias de que él haga algo para lograr un amplio acuerdo económico entre los Estados Unidos e Inglaterra.

Sir Boert Boothby, conservador, le preguntó a Chamberlain si él pensaba entrar en futuras negociaciones con los Estados Unidos y Francia para firmar un acuerdo económico que cubriese amplio campo y que tuviese una naturaleza más permanente que el recién firmado pacto tripartito monetario.

Chamberlain replicó brevemente: "Yo no pienso por ahora hacer semejante cosa". Esta actitud de Chamberlain permite imaginar las dificultades que Norman Davies, Embajador nato de los Estados Unidos ha de encontrar en Londres en su esfuerzo para lograr la cooperación británica en su proyecto para rebajar las tarifas y otras barreras comerciales como paso preliminar para aplacar al mundo y lograr un efectivo desarme. Davies, quien llegó aquí hace unas semanas no ha logrado todavía entrevistarse con Chamberlain y sólo ha podido ver a subalternos que no le pueden dar respuesta definitiva sin consultar a Chamberlain.

Debido al alejamiento demostrado por los políticos ingleses la delegación de Estados Unidos ha abandonado toda esperanza de lograr algo en el campo económico hasta después de la conferencia imperial que iniciara sus sesiones dos días después de la coronación del Rey inglés.

Davies ha decidido asistir al mitin de la conferencia de desarme en Ginebra en mayo seis. Se espera que esta sesión resulte infructuosa en vista del vasto programa de armamento que ha iniciado Inglaterra.

Si Davies ha de regresar a Londres para más discusisones económicas depende del resultado de la Conferencia Imperial. Inglaterra aun se aferra a lsistema preferencial imperial y no es de esperarse que las colonias demanden la eliminación de barreras protectivas para favorecer los productos de los Estados Unidos a costa de los suyos.

En síntesis, a menos que los actuales indicios cambien, Aavies volverá a Washington para informar al Presidente Roosevelt que Inglaterra no está dispuesta en los momentos actuales a tomar acción definitiva sobre el desarme y mucho menos sobre la reducción de las tarifas anuales.

## Recia arremetida contra Carol y la señora M. Lupescu

Censuran la irradiación del Príncipe Nicolás de la familia real rumana

BUCAREST, abril 13. (The N. Y. Herald Tribune.)—En una carta circular dada a la publicidad hoy en relación con la expulsión del Príncipe Nicolás del seno de la familia real rumana, el Príncipe Carlos Adolfo Cantacuzino, líder de la organización "Guardia de Hierro", atacó virulentamente no sólo al Premier rumano George Tataresku, sino al Rey Carol y a su amiga Magda Lupescu.

La carta fué distribuída entre todos los jefes de la "Guardia de Hierro' y dice así: "No se debe olvidar que los párrafos doce y trece de los Estatutos de la Familia Real declarando los matrimonios de la casa real invalidados si se contraen sin el previo permiso del jefe de la familia real fueron insertados para impedir que el Rey Carol se casase con Magda Lupescu. Ahora, apoyándose en esos dos párrafos, el Premier Tatarescu ha privado a Nicolás de su rango de Príncipe. Nicolás se casó con una mujer rumana, cristiana perteneciente a una honorable familia y no vive extra-maritalmente con una Lupescu que se entrometa en las cuestiones de Estado. La verdad es que el Príncipe Nicolás negó terminantemente a inclinarse ante la Lupescu y no permitió que su esposa rumana tuviese trato con una extranjera.

¿Y qué decir de la ingratitud en este caso? Fué Nicolás quien salvó a su hermano a recobrar el Trono y ahora, los Ministros de ese hermano no lo han arrestado, humillado, maltratado y finalmente exilado de su tierra natal.

Se continúan las negociaciones con el Príncipe Nicolás sobre su futuro estado legal. El principal problema es financiero y se cree que el gobierno le conceda una pensión. Pero dávia no se sabe si Nicolás permanecerá en Rumanía o marchará al exilio.

## Han torturado y lynchado a dos hombres en E.U.

Uno de ellos fué quemado con la llama de un soplete hasta que perdió la vida

WINONA, Mississippi, abril 13. (A. P).—Dos individuos de la raza negra, fueron torturados y linchados después por una turba de más de cien blancos, cerca de Duck Hill, Mississippi, esta tarde, a las dos horas de haber hecho protestas de inocencia ante el tribunal de circuito del Condado de Montgomery, donde eran acusados de haber dado muerte a un hombre de la raza blanca.

Un tercer negro, del cual sospechó la turba que fuera cómplice del asesinato de George Windham, tendero del país, fué castigado a latigazos y pudo escapar de la suerte de sus dos compañeros, huyendo.

Roosevelt Townes, que había confesado, según declaraciones del sheriff, haber disparado contra Windham fué amarrado a un árbol cerca de la tienda de Windham y torturado lentamente, hasta que perdió la vida, aplicándosele la llama de un soplete.

Un negro, identificado solamente como «Bootjack» McDaniels, procesado con Townes, por la muerte de Windham, fué acribillado a balazos por la turba, y quemado su cadáver.

Townes y McDaniels fueron sacados de la oficina del sheriff en los momentos en que se les iba a devolver a la cárcel.

Los negros estaban esposados y se hallaban en un autobús de un colegio, donde se iba a realizar la conducción, cuando el pueblo se apoderó del vehículo y montado en el mismo así como en gran número de automóviles se los llevó a toda velocidad al norte, en dirección a Duck Hill, mientras los negros daban gritos pidiendo clemencia.

El autobús se detuvo cerca de la tienda donde Windham había sido muerto en el mes de diciembre, y los negros fueron amarrados a un árbol y torturados.

«Estas cosas terribles serán investigadas inmediatamente por el Gran Jurado», dijo el juez de circuito John F. Allen, que presidía el tribunal ante el cual habían sido presentados los dos negros.

**Los linchamientos de Mississippi ante el Congreso de los Estados Unidos**

WASHINGTON, abril 14. (AP).—Hallándose la Cámara de Representantes discutiendo la legislación federal contra los linchamientos llegaron noticias de que habían sido linchados dos individuos cerca de Duck Hill, en el Estado de Mississippi, sirviendo esto para que al instante fuera apoyada la proposición del representante democrático, Gavagan, de Nueva York, demandando pena de prisión para los linchadores, porque lo que acaba de acontecer prueba que hay que legislar contra los crímenes de las turbas; los democráticos meridionales sostuvieron que es falso que ese hecho pueda ser usado como argumento en pro de una invasión de los derechos soberanos de los estados, como la contiene la propuesta.

## Continúan las sesiones del tribunal que juzga en Berlín a 7 católicos acusados de propaganda anti-nazi

El Padre Rossaint, uno de los acusados, interrogados ayer, tiene contra él, entre otros cargos el de dedicarse a lecturas comunistas en los años anteriores a su arresto

BERLIN, abril 13. (The N. Y. Herald Tribune.)—El juicio contra siete católicos acusados de haber hecho propaganda adversa al régimen, en el tribunal del pueblo que inició sus sesiones hace una semana, continuó hoy. El Presidente del Tribunal continúa empleando toda oportunidad para llevar a los acusados a alabar el régimen nazista.

El Presidente del Tribunal, juez Engerts, golpeó furioso el estrado con el puño cerrado y hoy llegó a pronunciar una furibunda filípica contra el reverendo Padre José Rossaint, por sus actividades pacíficas en 1931 y treinta y dos. Alzando la voz el juez dijo: "Esto es intolerable. ¿Qué tiene que ver el servicio militar universal con la religión? Ahí se sienta un católico que se atreve a decir que no sabe el verdadero significado de la propaganda pacifista. Esto hace que uno pierda los estribos." El Fiscal probó que durante un paseo campestre en mil novecientos treinta y uno, el Padre Rossaint había pegado en diversos puntos pequeños pasquines que decían: "Los que abogan pro servicio militar universal asumen la responsabilidad de la futura guerra." El Padre Rossaint declaró que entonces él creía que cualquier forma de rearmamento serviría para apresurar el estallido de una nueva guerra. El Fiscal también probó que el Padre Rossaint había leído literatura comunista regularmente en 1933 y treinta y cuatro antes de ser arrestado.

El juicio progresa con asombrosa lentitud. Hoy, por quinta vez, se dedicó la sesión al interrogatorio de un solo acusado, el Padre Rossaint. Se espera que las sesiones duren varias semanas. La prensa continúa dándole destacado lugar a la descripción de las sesiones y a los discursos extemporáneos del Presidente temporal, lo que ocurre con inusitada frecuencia.

El diario "Angriff" comenta hoy el juicio diciendo: "El caso Rossaint no debe ser considerado único. Generalmente, es difícil descubrir las tenebrosas intrigas de los sacerdotes católicos. Lo que se ha hecho público es, con toda seguridad, sólo pequeña parte de lo que en verdad tuvo lugar.

La policía secreta Gestapo, se personó en varias iglesias protestantes de Berlín ayer y confiscó copias de pasquines sobre las próximas elecciones, redactados por los Sínodos confesionales.

Aparentemente, la promesa de que todos los grupos de Iglesias tendrían amplia libertad de expresión de pensamiento, ha sido olvidada por el gobierno. Un folleto, editado por dos altos dignatarios de la Iglesia, fué también confiscado hace dos días.

**UN VUELO A CUBA**

MIAMI, Fla., abril 13 (AP).—El teniente Eduardo Araque Páez, de Venezuela, arrancó hoy del aeródromo municipal rumbo a La Habana, escala de su vuelo a Caracas.

## DESTACAMENTOS DE TROPAS EN RUMANIA CONTRA EL FASCISMO

BUDAPEST, abril 13. (The N. F. Herald Tribune.)—Tibor Eckhardt, líder del Partido Agrario y quien representó un papel principal en el descubrimiento del complot fascista en Hungría, que había formado células de conspiradores dentro de las fuerzas armadas y los organismos oficiales, dió nuevo aviso ayer del constante peligro de una revolución fascista en Hungría y declaró que el partido fascista estaba recibiendo gran apoyo del extranjero.

Dijo en un discurso que el Partido Agrario haría depender su apoyo al gobierno de que este último adoptase más enérgicas medidas contra los extremistas. Dijo él que parte del Partido del Gobierno estaba complicado en el movimiento fascista y bajo el pretexto de combatir a los comunistas está organizando fuerzas militares preparándose para realizar actos violentos.

Dijo: "En la superficie todo está en calma, pero en el fondo peligrosas fuerzas laboran intensamente. Yo mismo no sé cuándo se cerrará el camino de la evolución y comenzará la revolución. Si estas formaciones militares continúan, tendremos nosotros que organizar iguales destacamentos militares. Que nadie crea que podremos ser llevados como mansas ovejas al matadero.

Hay 39 diarios y otras publicaciones en Hungría que lanzan denuestos contra Hungría y pueblo húngaro y promueven desórdenes.

¿De dónde les viene el dinero? Parte del material impreso de Hungría viene del extranjero. Nosotros no intervenimos en lo que está ocurriendo en Alemania, que nos deje ella, pues, atender a nuestros propios asuntos."

## La interpretación favorable respecto a la ley de Wagner

La Comisión del Trabajo aprobó la condenación de huelgas de brazos caídos

WASHINGTON, abril 13 (AP). La decisión del Tribunal Supremo con relación a la ley Wagner, sirvió para que los partidarios del gobierno confíen en que se podrá dar una «amplia» interpretación a la cláusula de la Constitución que refiere al bienestar general.

Esa cláusula se encuentra en juego con motivo de la ley de seguridad social, que se va a decidir en esta sesión.

La cláusula, que jamás ha sido interpretada íntegramente, dice: «El Congreso tendrá facultades para establecer y cobrar impuestos, derechos, contribuciones y gabelas para pagar las deudas y proveer a la defensa común y al bienestar general de los Estados Unidos.»

Los funcionarios federales que desean una aclaración de la cláusula en relación con la decisión sobre la ley Wagner que amplía las facultades federales en lo que al comercio inter-estados concierne.

Confían que los magistrados dirán que la Constitución autoriza programas tales como el seguro contra el desempleo y las pensiones de vejez.

**La mayoría de la Comisión del Trabajo aprobó una medida condenando las huelgas de brazos caídos**

WASHINGTON, abril 13. (AP). Una mayoría abrumadora de la Comisión del Trabajo de la Cámara de Representantes aprobó hoy una medida condenando las huelgas de brazos caídos.

Los miembros de la comisión proponen dar a la propia Cámara oportunidad de actuar el martes sobre la declaración política, previamente aprobada por el Senado. Algunos dicen que la división que operó en la Comisión del Trabajo anuncio de un agitado debate en el salón de sesiones.

## Henry Ford tendrá que acomodarse al dictado de la ley

NUEVA YORK, abril 13. (AP.)—La Secretaría del Trabajo, Perkins, anunció hoy que había invitado a representantes de los patronos y obreros a una conferencia acerca de los contratos colectivos.

Los acontecimientos más importantes de hoy en relación con los problemas sociales fueron:

El Presidente de la UAWA, Homer Martín, predijo que el Gobierno «obligará» a la Ford Motor Company a tratar con la Unión y declaró que «ahora no es necesaria una huelga para obligar a Ford a que reconozca el gremio.»

Henry Ford, por su parte, insistió que «como es natural la Ford Company» está sujeta a las condiciones de la ley Wagner, pero reconoció que sus provisiones «contienen política que ha observado la Ford Motor por espacio de años» y dijo que no veía cómo la ley podía obligarla a su firma «mientras continuemos como en el pasado».

Recomendó a los obreros que se unan a los gremios porque no pueden conseguir nada de ellos. Se negó a indicar qué es lo que se propone hacer si la UAWA hace alguna demanda, pero prometió dar «a los obreros de Wallt Street alguna competencia en materia de salarios.

Los represetantes de los obreros de diez grandes fábricas de automóviles rompieron sus relaciones con la Federación Americana del Trabajo y formaron una nueva unión afiliada a la CIO.

La CIO aspira ahora a que el millón de obreros de la industria del petróleo se unan al Comité, y a este efecto está haciendo una fuerte campaña en seis estados.

## En el nuevo Código civil alemán no se reconoce el derecho de propiedad de las tierras dedicadas al cultivo

Un periódico germano exterioriza su protesta porque el Gobierno polaco trata de recabar para Polonia la gloria de ser cuna del astrónomo Copérnico, el que es germano

BERLIN, abril 13. (AP).—Nadie poseerá tierras en Alemania, cuando el nuevo Código Civil nazi, esté terminado, según los planes del Gobierno.

Los agricultores alemanes se han enterado que las fincas de labor, por antiguos que sean sus títulos de propiedad, pertenecen a los que pueden producir lo que la nación necesita para atender a sus necesidades sin recurrir a la importación extranjera.

La abolición de la «propiedad» es parte del nuevo Código Civil, el cual se está redactando para conformarlo a la concepción socialista nacionalista del Estado moderno.

Ningún título legal salvará a un agricultor de ser arrojado de sus tierras si deja de producir. Los funcionarios del Estado son facultados para despedir de sus tierras a los agricultores que no produzcan bastante de acuerdo con el standard nazi, siendo reemplazados por agricultores más eficientes en el cultivo de la tierra.

Según las declaraciones que ha hecho Roland Freisler, Secretario de Estado del Ministerio de Justicia, la estructura del nuevo Código no es simplemente «una revisión de las leyes que afectan a los derechos de propiedad, ni una modificación de los derechos de herencia a las «tierras de cultivo», sino el establecimiento de un nuevo status funcional para el agricultor como miembro de la comunidad nacional.

El derecho de un tenedor hipotecario pasa a un término muy secundario, pues antes que ese derecho se tendrá en cuenta la productividad del agricultor.

En el caso de una hacienda hipotecaria, no se permitirá la hipoteca o la venta a personas que no pertenezcan a la familia del propietario.

Cambios graduales se realizarán, agregó Freisler, en otros campos, de manera que cuando el proceso haya terminado toda la tierra agrícola —asiento de las casas, selvas y pastos de cultivo— tendrán un carácter legal «adecuado a su función de vida nacional».

**Polonia p

SUPLEMENTO DIARIO EN ROTOGRABADO

# DIARIO DE LA MARINA

ACTUALIDAD NACIONAL E INTERNACIONAL

LA HABANA, MIERCOLES, 14 DE ABRIL DE 1937

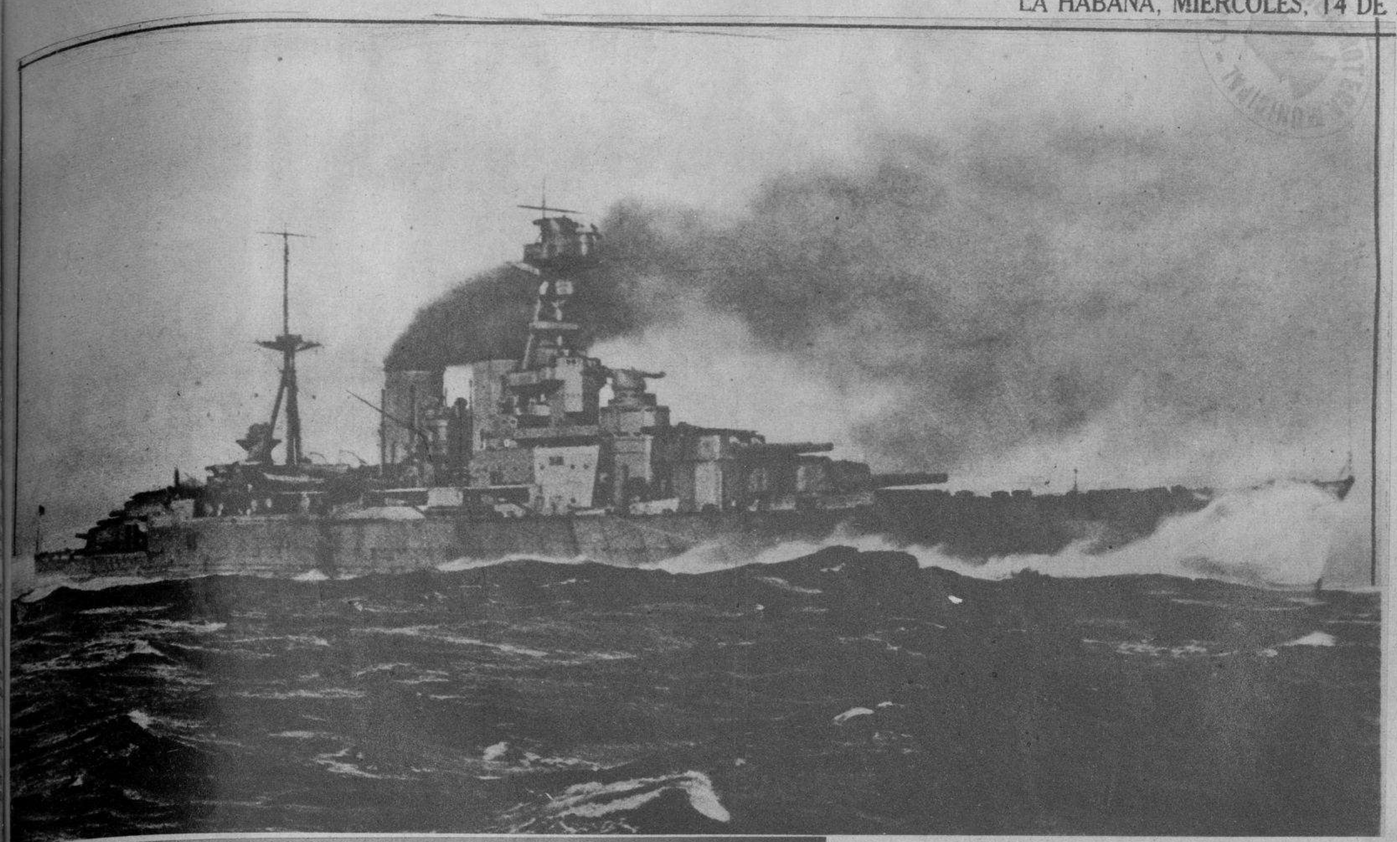

EL PODEROSO crucero de batalla, uno de los más grandes de la Gran Bretaña y entre los mayores del mundo, "Hood", que se ha situado frente a la entrada de Bilbao, como consecuencia del bloqueo de la costa vasca, decretado por el general Franco (Foto Archivius)

EL MINISTRO de Cuba ante la Santa Sede, Sr. Conde del Rivero, haciendo entrega a Su Eminencia el Cardenal Eugenio Pacelli, Secretario de Estado de Su Santidad, de las insignias de la Gran Cruz de la Orden de Carlos Manuel de Céspedes. Lo acompañó en este acto el doctor Alfonso Forcade, Consejero de la Legación de Cuba en el Vaticano (Foto D. M.)

DOS GRAFICAS de los actos patrióticos celebrados en Key West, con motivo del develamiento del busto de José Martí, acto para el cual el Gobierno de Cuba mandó su representación oficial en el buque-escuela "Patria" y en el cañonero "Juan Bruno Zayas", de la Marina de Guerra Constitucional. En una foto: el busto después de develado; y en la otra: el acto del develamiento, con la enorme cantidad de público que asistió (Fotos D. M.)

UNA VISTA de la casa en la que José Martí acostumbraba a reunirse con los emigrados revolucionarios, en Key West (Foto D. M.)

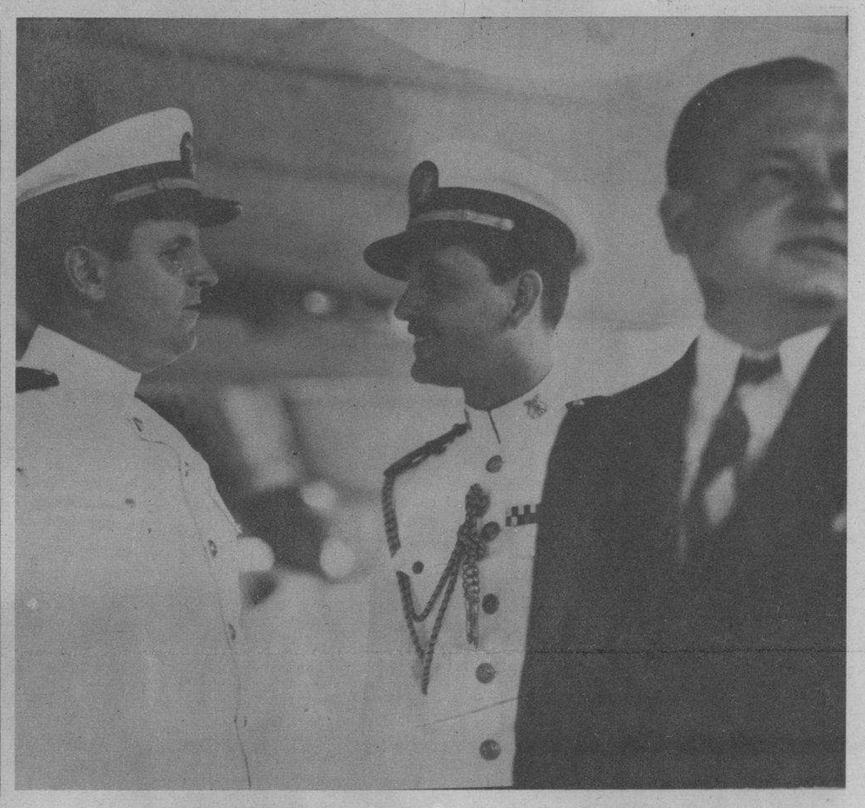

EL TENIENTE de Navío Juan M. Rodríguez Alonso, que representó, en todos los actos efectuados en Key West, al Jefe de la Marina de Guerra Constitucional, departiendo amablemente con el Teniente de Navío de la Armada Americana Solla, a bordo del buque-escuela "Patria". Al lado aparece el Segundo Comandante del Destacamento de Artillería del Ejército americano (vestido de paisano) (Foto D. M.)

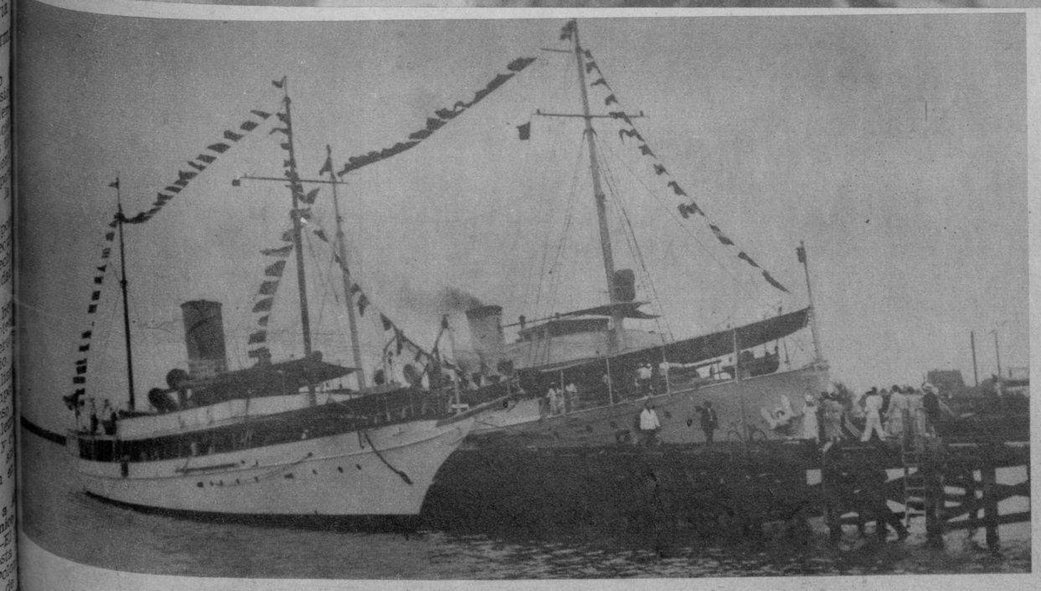

UN ASPECTO del cañonero "Juan Bruno Zayas" y el buque-escuela "Patria", de la Marina de Guerra Constitucional, atracados en los muelles de Key West (Foto D. M.)

BIDU SAYAO, joven soprano brasileña de la Metropolitan Opera Co., que tomará parte en el programa de música latinoamericana que será presentado en el Salón de las Américas de la Unión Panamericana en Washington esta noche, en honor del Día de las Américas. La parte instrumental del programa será ejecutada por la Orquesta United Service y será radiotransmitida desde las 10.00 a las 11.00 de la noche (hora oficial del Este de los Estados Unidos), mediante las estaciones de la National Broadcasting Company, y las de onda corta de Schenectady, Pittsburg y Bound Brook (Foto M.)

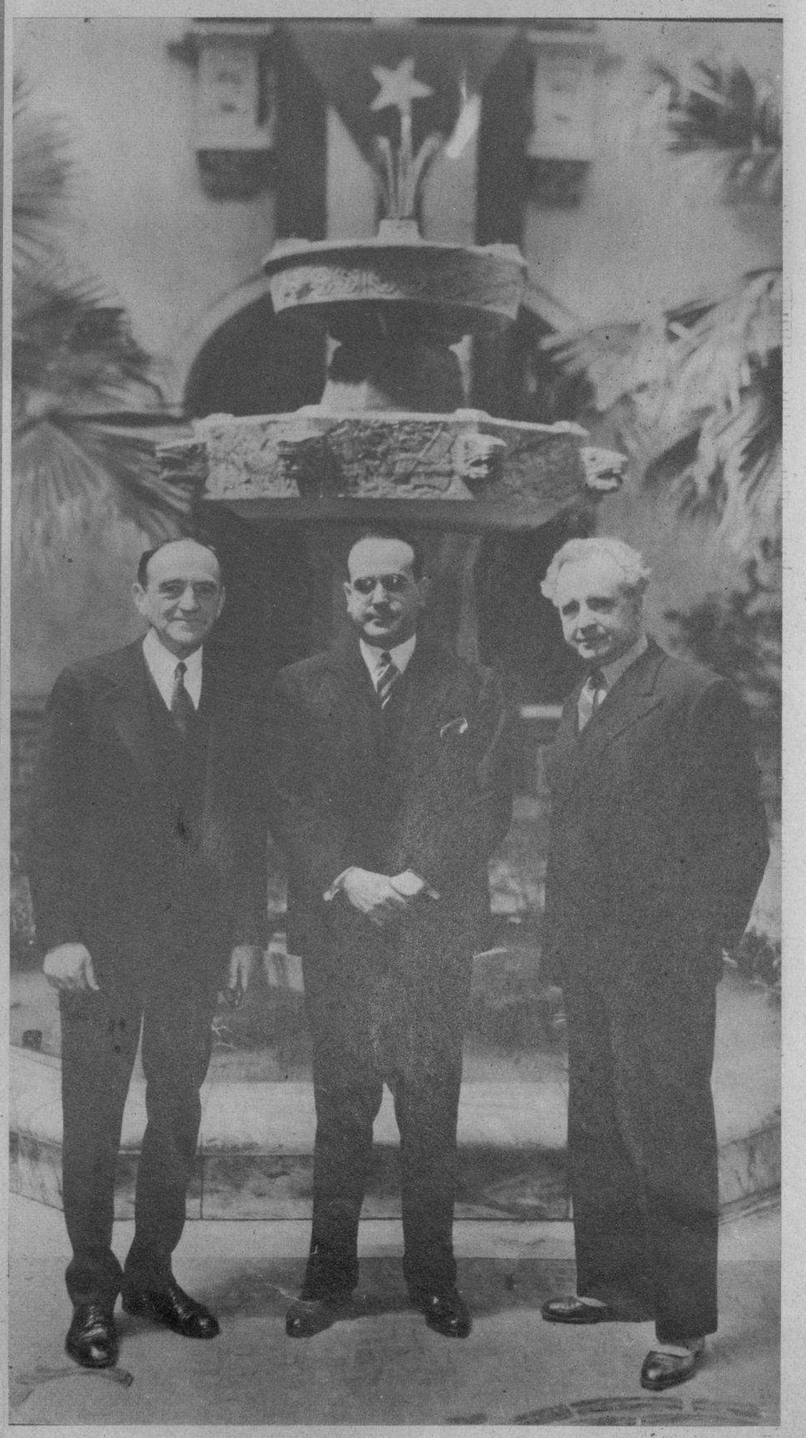

FOTOGRAFIA tomada durante la visita al Palacio de la Unión Panamericana en Washington, del Excmo. Sr. D. Pedro Martínez Fraga, Embajador de Cuba en los Estados Unidos, el lunes 29 de marzo. Aparecen con el Embajador el Director General de la Unión, Dr. L. S. Rowe, y el Sub-Director Dr. Pedro de Alba (Foto D. M.)

M.E.C.D. 2016

ESTOS JOVENES artistas tienen por lema "Pintar todo el día y vender por la noche". Con ello cubren los gastos de su matrícula como estudiantes del Instituto de Arte de Chicago, donde, después de sus clases, trabajan para el público. Además—y aquí se muestra la dualidad de actividades—hacen la limpieza del Colegio, para buscarse otros ingresos con que subvenir sus necesidades. Por ahora hay 25 en estas condiciones, y al parecer son felices, con la absoluta satisfacción de progresar en arte y cubrir los gastos de sus estudios (Foto Wide World)

TODOS A TIEMPO, en el Deutscher Ring, de Baltimore. Los alemanes están aquí—en el German Club—en perfecta armonía con los marineros franceses, pertenecientes al crucero "Jeanne d'Arc", atracado a aquel puerto. Aquí beben, unos y otros, cerveza alemana y cantan canciones del Rhin (Foto Wide World)

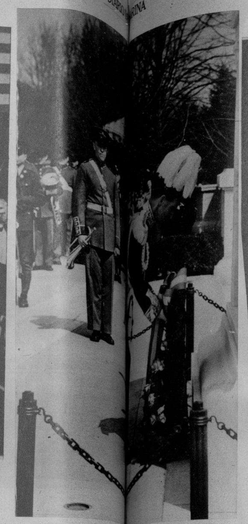

CORRESPONDIENDO al Presidente Roosevelt llevara a cabo hace poco el Gobernador general del Dominio, la Mr. Hughes, Gobernador general del Dominio, en Washington, siendo huésped del Presidente de los EE. UU. Aquí aparece el político inglés, depositando una ofrenda ante la tumba del "Soldado Desconocido", de Arlington (Foto Wide)

DE IZQUIERDA a derecha, exhibiendo sombreros para la temporada—en el Rifz-Carlton, de New York—, aparecen: "Madame Rosary", de tafetán; "Newport Tournament", un bonetillo de la época "victoriana"; "1860" y "at bridge", sombreros que, aunque parezca raro, se llevarán mucho (Foto Wide World)

RODEADOS por policías y detectives, los siete hombres envueltos en la investigación especial del Fiscal E. Dewey, caminan hacia la corte de Justicia, después de haber sido sentenciados como convictos en el "racket" de restaurants y cafeterías, relacionado con las uniones y gremios (F. Wide)

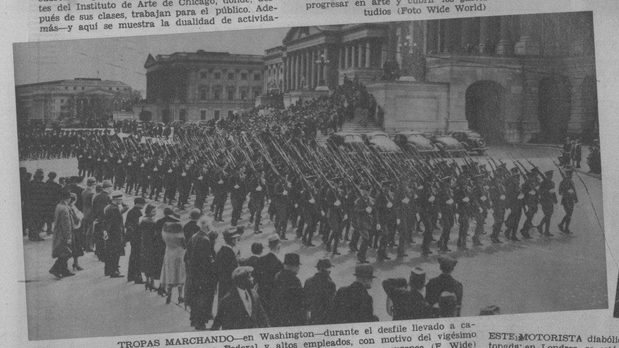

TROPAS MARCHANDO—en Washington—durante el desfile llevado a cabo ante el Congreso Federal y altos empleados, con motivo del vigésimo sniversario de la entrada de los EE. UU. en la guerra europea (F. Wide)

ESTE MOTORISTA diabólico, perteneciente a la división del ejército acantonada en Londres, se está preparando para las Competencias Reales, que se llevarán a cabo en la capital de la Gran Bretaña, con motivo de la coronación de Jorge VI, el próximo mes de mayo, en el campo de Aldershot. Aquí se atrevió a saltar sobre 16 miembros del Cuerpo de Señales (F. Wide)

EL DIA DEL EJERCITO, el Presidente de los Estados Unidos revistó varias unidades del Ejército, entre ellas el Tercer Regimiento de Caballería, destacado en Fort Myer (Virginia), que rebasa el stand presidencial, levantado en la Avenida Constitución, de Washington (Foto Wide)

FRENTE a la capilla de San Pedro, de Roma, estacionóse esta multitud entusiasmada ante la noticia del total restablecimiento de S. S. el Papa, que apareció en su trono pontifical, bendiciéndola. Se calcula que el número de asistentes rebasó la suma de 250.000 (Foto Wide)

CON EL MAYOR de la ciudad de Chicago, Edward J. Kelly, aparece el campeón del mundo de boxeo Jim Braddock, durante la visita realizada por éste a la Ciudad de los Lagos, en donde—el próximo 22 de junio—defenderá su título de campeón frente al boxer Joe Louis (Foto Wide)

ESTE PRODIGIO de niñas, Mary Christine Dunn (de San Louis), tiene un vocabulario de 3.800 palabras, y ha obtenido una puntuación de 183.45 más de los marcados por todos los estudiantes-genios. Ha sido su maestro el Dr. John P. Nafe, que tiene a su cargo el departamento de psicología de la Universidad de Washington (Foto Wide)

MISS RUTH CLARK (izquierda) y Miss Barbara Hebbard, admiran a este delicado animalito y piensan en la piel del calzado que tienen enfrente. De qué lado de la piel serán esos zapatos? En la conferencia nacional de tenerías y curtidores, celebrada en New York se han exhibido ejemplares raros de zapatos, y, como una ironía para los animales, las pieles—pero "vivas"—de donde proceden (Foto Wide)

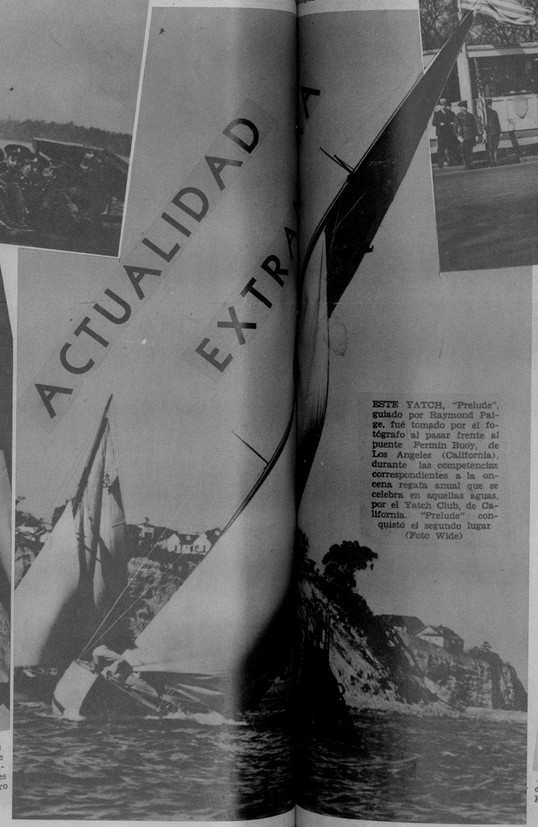

ACTUALIDAD EXTRA

ESTE YATCH, "Prelude", guiado por Raymond Paige, fué tomado por el fotógrafo al pasar frente al puente Fermin Buoy, de Los Angeles (California), durante las competencias correspondientes a la onceña regata anual que se celebra en aquellas aguas, por el Yatch Club, de California. "Prelude" conquistó el segundo lugar (Foto Wide)

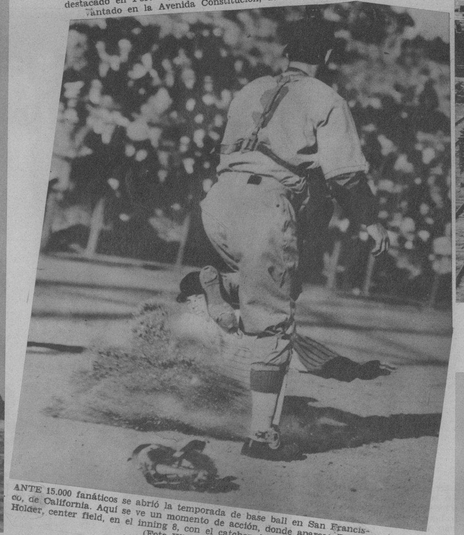

ANTE 15.000 fanáticos se abrió la temporada de base ball en San Francisco, de California. Aquí se ve un momento de acción, donde aparece Brooks Holder, center field, en el inning 8, con el catcher de los Reds Joe Spring (Foto Wide World)

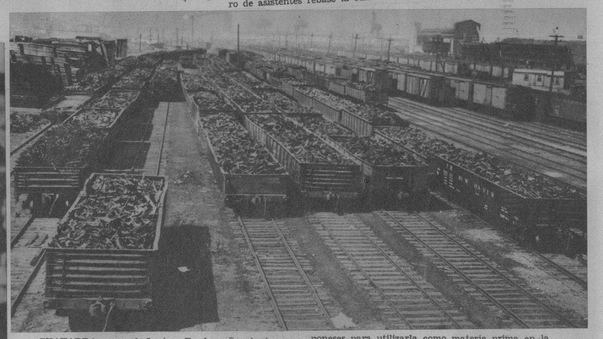

CHATARRA para el Japón.—En las vías de los muelles ferrocarrileros de Boston y del Maine (EE. UU.), se ofreció hace días un espectáculo como este ante la cámara de nuestros fotógrafos. Se trata de cantidades enormes de chatarra—cobre, acero, hierro—, que recogen los buques japoneses para utilizarla como materia prima en la industria pesada nipona. Hace poco, una de estas compañías ferrocarrileras, debido al mucho tiempo de espera del embarque correspondiente, tuvo que apelar al embargo del material, que de ordinario, es transportado en unos buques obsoletos, hasta el Asia (Foto Wide)

LORD TWEEDSMUIR, Gobernador general del Canadá, visitó la Academia Naval de Annapolis, revistando a los cadetes de la Marina, que desplegaron, en columna de honor. El gobernador aparece de espaldas, saludando (Foto Wide)

EN NUEVA DELHI (India).—Los Delegados a la Convención de la India, durante la asamblea celebrada en aquella ciudad, para su participación en el nuevo Congreso de acuerdo con la Constitución votada por el Parlamento inglés. El Congreso rechazó la Constitución, habiéndola aceptado seis provincias de la India del Este (Foto

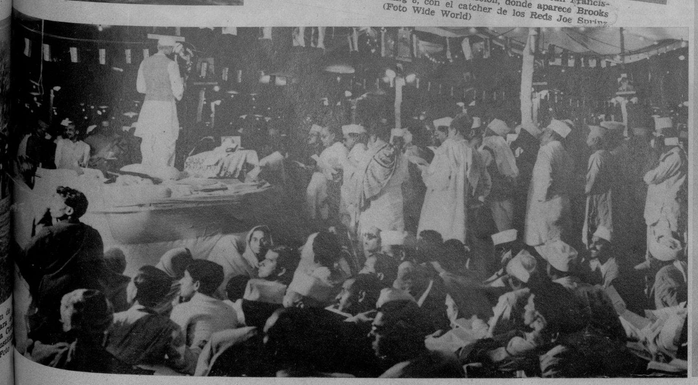

JAMES Braddock, el campeón de boxeo del mundo, con su entrenador, en el campo de Lake Sissibagama (Wisconsin), donde se prepara para defender su título frente a Joe Louis, en Chicago, el próximo 22 de junio. Jack McCarthy le hace frente, desde luego con gesto sonriente, algo distinto al de Joe Louis (Foto Wide)

M.E.C.D. 2016

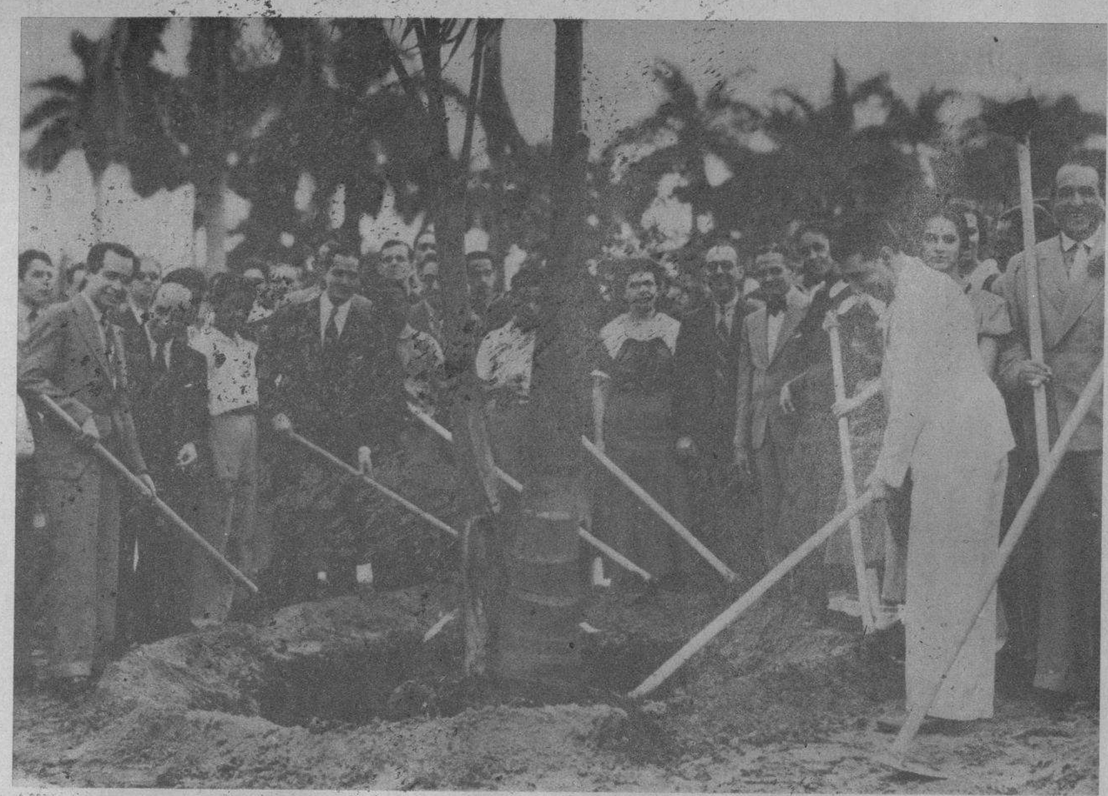

EN LO QUE SERA en un futuro próximo Bosque de la Habana, celebróse recientemente el Día del Árbol, acto al que se asociaron—plantando su correspondiente árbol—los Secretarios de Agricultura, Educación y de Estado, que aparecen en las dos notas gráficas adjuntas (Fotos D. M.)

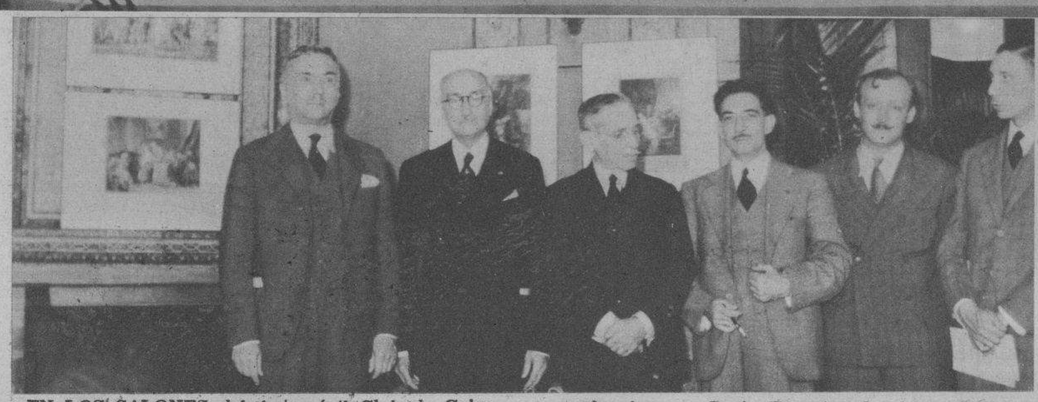

EN LOS SALONES del Automóvil Club de Cuba, se ha inaugurado una interesante exposición de Grabado Francés, a cuyo acto asistió el representante diplomático de la gran nación en Cuba. Este acontecimiento artístico, ha sido organizado por el Comité France Amerique de la Habana, filial del que funciona en París. En estas dos fotos recogemos los aspectos más salientes de la importante exposición; y en ellas vense varias personalidades —los señores Barnet, Terry, Moas y otros— asistentes a la inauguración, y un detalle de las obras exhibidas y del público (Fotos D. M.)

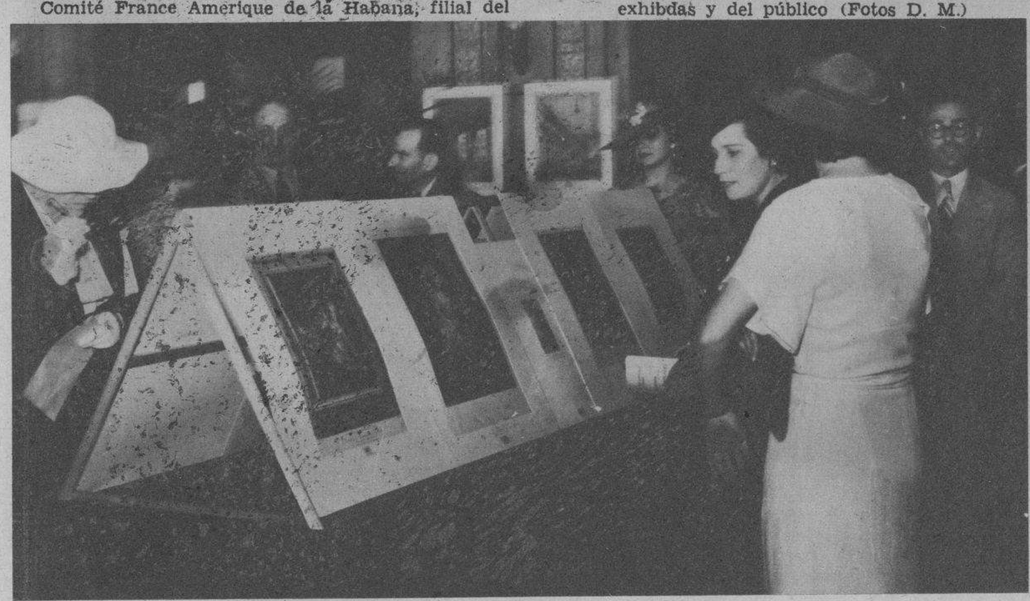

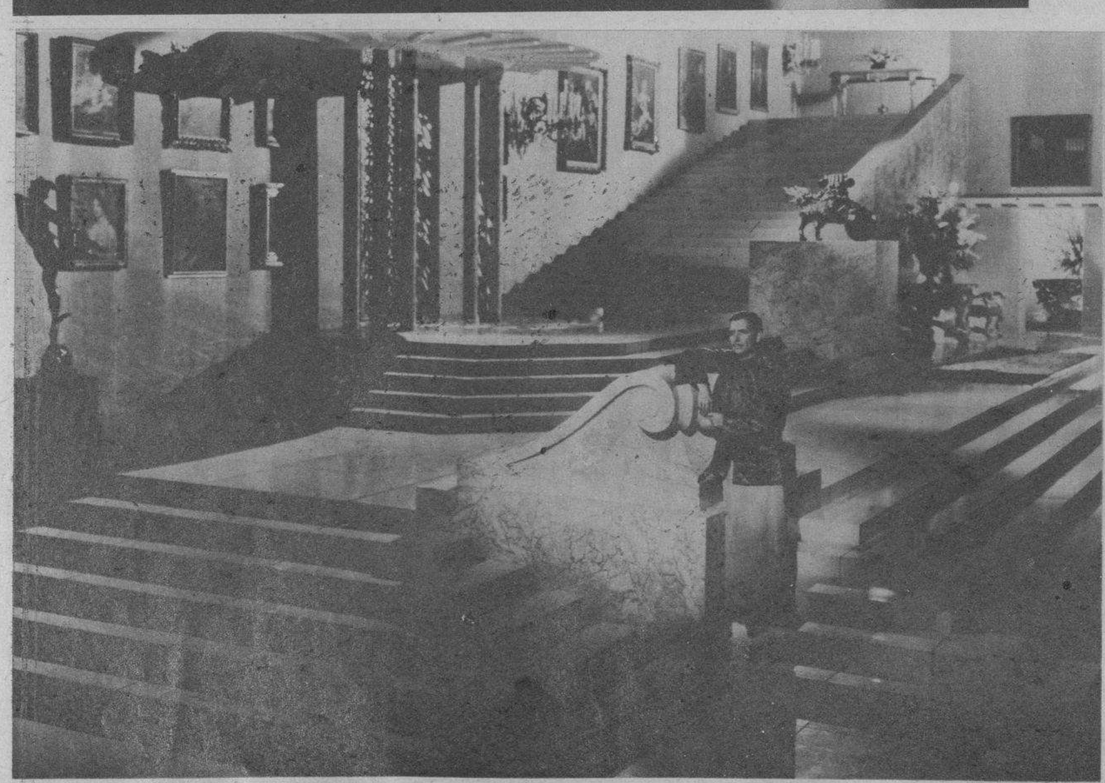

DRIL BLANCO
GARANTIZADO 5/100 LEGITIMO
Thos Taylor & Son
TRADE MARK
IMPORTADO POR SOBRINOS DE NAZÁBAL

UNO DE LOS bellos "sets" que aparecen en la magna producción de la Columbia HORIZONTES PERDIDOS, la película para los que tienen un anhelo impreciso en la vida, para los que creen que su felicidad, su tranquilidad están más allá del horizonte visible. Ronald Colman y Jane Wyatt son los principales intérpretes de esta cinta, que dirigió el gran Capra y que se estrena en el Encanto el próximo lunes

¡QUIEN hubiera acompañado a estas lindas chicas, todas artistas de la Metro Goldwyn Mayer, en la excursión que hicieron hace poco por el puerto de Santa Mónica! De izquierda a derecha: Eeadie Adams, Ruth Hart, Mary Howlard, Grace Ford y Lynne Carver (Foto Wide)

DISTINGUIDAS personalidades pertenecientes al Casino Deportivo de la Habana ofrecieron una comida bailable al Hon. Presidente de la República, que resultó un acto altamente brillante. En este detalle de la mesa, se destacan, junto al Primer Magistrado cubano, el Sr. Hornedo, Presidente del Casino; la Sra. de Batista; el Jefe del Ejército Constitucional Cor. Batista; el de la Marina de Guerra, Cor. González, y varias damas y caballeros (Foto D. M.)

EL POPULAR hombre de negocios señor Amleto Battisti, partió ayer al extranjero, donde permanecerá una temporada. Un grupo de amigos —junto a él, en la foto— le saludó antes de embarcar (Foto D. M.)

LAS BANDAS INFANTILES. En la Escuela Normal de Kindergarten de la Habana se llevó a cabo una demostración acerca de la organización de bandas infantiles. He aquí al grupo de parvulitos que tomaron parte en la citada demostración (F. D.)

GRUPO DE ALUMNOS de Riverside Military Academy, el gran plantel de enseñanza de Gainesville, Georgia (EE. UU.), entre los que se encuentra el estudioso joven Francisco Armada y Hurtado de Mendoza—el segundo de la derecha—, hijo de nuestro estimado amigo Rafael Armada Sagrera, quien ha obtenido todos los honores de dicho Colegio, alcanzando más de un 97 por ciento de eficiencia en todos sus estudios y logrando medalla de honor, mención especial en la orden semanal del colegio y todos los honores que este gran plantel confiere en casos tan excepcionales (Foto D. M.)

Jarabe Catarrol
EXCELENTE CONTRA TODAS LAS ENFERMEDADES DE LAS VIAS RESPIRATORIAS. TALES COMO Resfriados, Tos, Catarros, Grippe, Asma y Tuberculosis.
De venta en farmacias Acreditadas

M.E.C.D. 2016