1A SECCION

SERVICIO DE ASSOCIATED PRESS
Esta queda autorizada para usar nuestro servicio y noticias de información.
HILO DIRECTO CON NUEVA YORK

DIARIO DE LA MARINA

El DIARIO DE LA MARINA es el periódico más antiguo de Cuba. Fué fundado en el año mil ochocientos treinta y dos.
SERVICIOS ESPECIALES DE ESPAÑA

1A SECCION

AÑO CV.—NUM. 85 — ACOGIDO A LA FRANQUICIA POSTAL — LA HABANA, VIERNES, 9 DE ABRIL DE 1937.—SANTOS ASCASIO, HUGO Y CASILDA — TIEMPO PARA HOY: BUENO — PRECIO: 5 CENTAVOS

LA SUSPENSION DE UN JUEGO DE BALOMPIE ENTRE ITALIA Y FRANCIA SE JUZGA UN GRAVE SINTOMA

FRACASAN EN LOS ATAQUES A PEÑARROYA

Cayeron en una celada muchos rojos y un contingente está a punto de rendirse totalmente

HAN LOGRADO AISLAR A LAS COLUMNAS ROJAS

SEVILLA, abril 8. (Exclusivo, por Antonio de Ripoll).—Los refuerzos enviados de esta ciudad ayudaron a los contingentes nacionales que operan en Peñarroya, y en un contraataque efectuado hoy, Volsequilla fué arrebatada al enemigo, según dice un parte de Fuenteovejuna al «A.B.C.»

«El enemigo ha sido dividido y sus columnas están aisladas», dice el parte oficial. «Operando desde la base de Pueblo Nuevo del Terrible y Belmez, nuestras tropas bombardearon con artillería las posiciones marxistas en el Monte Pelayo, logrando contener su ofensiva contra Peñarroya y hacerlos retirar.

«Las fuerzas que operan en Espiel hicieron al enemigo centenares de bajas en el Paso de Calatraveño, y el enemigo que amenazaba a Villa Harta ha tenido que retroceder dejando numerosas bajas en las sierras»

Sevilla celebró hoy la victoria obtenida por las tropas del general Mola en Vizcaya. Se dice que Mola está ya a la vista de Durango, habiendo ocupado a Dima. En el Paso de Barasar, otra columna de Mola infirió pérdidas enormes al enemigo.

Según comunican semioficialmente, la columna que ocupó el alto de Barasar ha efectuado enlace con la de Ochandiano. Mediante un movimiento atrevidísimo, en el cual Mola tuvo que dar una vuelta por cerros cubiertos de nieve, el general logró sorprender las defensas vascas al norte de Ochandiano, aislando a millares de soldados que están atrincherados en Celayeta. Se espera su rendición de un momento a otro.

Según estos despachos, la posición del gobierno vasco es tan apurada que ha apelado a Valencia para que le ayude y ha ordenado el regreso de los contingentes que tiene en Asturias.

Queipo de Llano anuncia la derrota de los rojos en Peñarroya

SEVILLA, abril 8. (Havas).—El general Gonzalo Queipo de Llano, hablando hoy ante el micrófono, manifestó que todas las noticias que los rojos han dado acerca de las operaciones son falsas y que cada vez es más precaria la situación en Bilbao, donde no se sabe a ciencia cierta si el señor Aguirre se encuentra allí todavía.

Agregó el general:

«Verán ahora la que les espera. De un momento a otro se producirán importantísimos acontecimientos en el frente norte; las tropas nacionalistas no cesan de avanzar, ocupando posiciones tras posiciones, en la línea de avance sobre Bilbao; en todas ellas, hemos tomado grandes cantidades de pertrechos; la desmoralización de las tropas enemigas es enorme; ya no resisten, sino que huyen o nos salen al encuentro, y no para combatirnos, sino para acogernos como libertadores, porque la mayor parte de los infelices que combaten en esas filas han sido obligados a ellos por las más atroces medios; no hay esperanzas ya de salvación para Bilbao».

Quiere saldar sus deudas exteriores el Gobno. de Cuba

Trece mil inversionistas en los Estados Unidos están en posesión de bonos nacionales

WASHINGTON, abril 8. (AP.)—El gobierno cubano indicó esta noche que está iniciando esfuerzos para satisfacer a los tenedores de bonos por valor de $83,935,450.36, el pago de cuyos intereses está suspendido. Los valores de ese deuda se encuentran en poder, por lo menos, de 13,000 inversionistas de los Estados Unidos.

El Embajador Martínez Fraga dijo que había recibido instrucciones para invitar a los distintos grupos de tenedores de bonos de Obras Públicas para que envíen representantes a la Habana después del 20 de este mes para tratar de esa cuestión.

La deuda de Obras Públicas está clasificada como sigue:

Certificados del 5½ por ciento, 1928-29, $867,000; Bonos de Obras Públicas del 5½ por ciento, 1930-1945, $40.000.000.

Chase National Bank, de Nueva York, 5½ por ciento 1930, $20.000,000

Bonos del Tesoro, del 5½ por ciento, 1930, $20.000.000.

Contractors Cuban Company, 1933, $499,507.

Warren Brothers Company, 1932, 1,096,734.

Capitolio Nacional y otras obras, 1925, $1.472,209.36.

EXIJA el Suplemento en ROTOGRABADO con esta EDICION

¡ESTA VIVO EL DIVINO ZAMORA!

Para satisfacción de los millares de aficionados que tanto admiran en Cuba y en todo el mundo al maravilloso equipier balompedista «El Divino Zamora», esta fotografía tiene un excepcional interés y ha de ser causa de extraordinario regocijo, pues revela que, aunque condenado a muerte por los rojos y buscado para «hacerlo cachitos» por el delito de ser «una persona decente», algunos amigos de Ricardo lograron salvarlo de las garras del marxismo conduciéndolo a la Embajada argentina, donde estuvo hasta que hace pocos días salió hacia Francia en el crucero «Tucumán». En la foto aparece la baronesa de Borchgrave, esposa del diplomático belga asesinado por los rojos en Madrid, y de otros refugiados, al llegar a Marsella. El DIARIO DE LA MARINA se felicita de poder ofrecer esta foto interesantísima a sus lectores.

Modificaciones que harán a la ley del azúcar

Un anticipo sobre algunas de las reformas primordiales que le han sido introducidas

WASHINGTON, abril 8. (AP.)—El representante Fred Cummings, presidente del bloque congresional azucarero, dijo hoy que el proyecto azucarero revisado por el gobierno llegará mañana al Capitolio reanudando inmediatamente su estudio la subcomisión de agricultura.

Agregó que la medida, estudiada ya por la subcomisión que preside, será presentado en la forma revisada, que contiene cambios recomendados por los departamentos de Agricultura y Estado.

Los dos departamentos han estado estudiando durante las dos últimas semanas las modificaciones propuestas por distintos intereses continentales e insulares.

Indicó que las modificaciones principales consisten en el aumento de las cuotas para la producción del azúcar de caña continental y posiblemente aumento de las cuotas del refino para Hawaii y Puerto Rico.

Cpmmings terminó diciendo que la medida, junto con las modificaciones del gobierno se enviarán inmediatamente al pleno de la Comisión para que despache el asunto cuanto antes.

SUPONEN QUE AGUIRRE, EL JEFE VASCO, PARTIO A BORDO DEL «BRAZEN»

BALONA, abril 8. (Havas).—Esta tarde se escuchó en Bayona, un violento cañoneo que, a juzgar por la situación, procedía de la costa del Cantábrico, de la región de Bermeo. En total, se dispararon unos 20 cañonazos, posiblemente por piezas de marina.

La navegación por ese litoral se hace cada vez más difícil; un buque británico que se dirigía a Santander, varió de rumbo; el piloto pidió entrada en San Juan de Luz esta tarde. Sin embargo, la evacuación de los refugiados sigue realizándose en barcos de guerra; se desconoce si en alguno de ellos ha embarcado el Presidente de Euzkadi, como se ha venido afirmando. Se aseguraba que había tomado pasaje en Bermeo, de donde salió esta noche el destructor inglés, «Brazen», que se encuentra ahora en camino de San Juan de Luz.

TEMESE QUE ATAQUEN EN FRANCIA, A SU LLEGADA, A LOS EQUIPIERS ITALIANOS

Mientras los Gobiernos libran una ruda batalla sobre la neutralidad, la Federación de Balompié de Roma, suspende el viaje de sus atletas que iban a tener un match en París

CONCRETA ITALIA NUEVAS ACUSACIONES DE AYUDA A LOS ROJOS HISPANOS CONTRA EL GBNO. FRANCES

PARIS, abril 8. (Exclusivo).—«Le Jour» reproduce un nuevo artículo de Gayda en «El Giornale d'Italia», alegando que el Soviet está ayudando diariamente al Gobierno rojo de España con hombres y materiales bélicos.

Este artículo, como el de ayer, en el cual se decía que Francia estaba enviando materiales y que 25 oficiales del ejército francés estaban combatiendo al lado del Gobierno de España, parece confirmar otro publicado hace algunas semanas por «Il Popolo d'Italia», en correspondencia de su redactor en campaña Luigi Barzini, con el ejército de Franco, en Salamanca.

Según «Le Jour» el diario de Gayda dedica tres columnas a detallar la ayuda rusa al Gobierno español. Dice que a fines de febrero, 150 oficiales rusos llegaron a España. Alega que hay soldados rusos concentrados en París, Tolosa y Marsella, esperando ser enviados a España de un momento a otro.

«En los primeros días de marzo los soviets mandaron a España 50 piezas de artillería», dice. Agrega que hay 150 aviones de bombardeo. en Sebastopol listos para ser embarcados a España.

Júzgase significativo que la Federación Italiana de Futbol haya telegrafiado a París hoy, cancelando el juego que se debería celebrar el domingo próximo en esta ciudad.

Tal actitud es causa de comentarios en ésta, y los más sensacionales creen que Italia está fraguando algo espectacular para muy en breve. Según los despachos de Roma, la cancelación se debió a que la prensa italiana ha dicho que los antifascistas en Francia intentaban atacar a los italianos a su llegada a París.

«L'Echo de París», sin negar los cargos italianos contra Rusia, dice que en Francia, donde la mayor parte de la prensa es conservadora, las violaciones del pacto de neutralidad, en la forma descripta por Gayda, hubieran sido publicadas apenas descubiertas.

Pregunta si Italia sabe los nombres de los oficiales franceses que combaten en España con autorización del Gobierno de M. Blum, y promete hacer una investigación por su cuenta.

La Cancillería, en una nota desmintiendo la información italiana, dice: «Francia está dispuesta a discutir cualquier dato preciso que se presente ante el Comité de no intervención sobre violaciones de la neutralidad. El Gobierno ha establecido un control absoluto de la frontera desde el 20 de febrero cuando tal control se puso en vigor».

PARIS, abril 8. (AP.)—El Primer Ministro León Blum recordó esta noche a Italia que Francia pide "insistentemente" la retirada de voluntarios extranjeros de España y mantuvo que la actitud de su gobierno en el Comité de neutralidad basta para "desmentir" las acusaciones italianas referentes a la intervención francesa en la guerra civil.

Ampliada la brecha entre las dos naciones con la cancelación de un juego de football entre franceses e italianos en esta capital, la oficina del primer ministro dió una nota diciendo "que es muy fácil adivinar las razones de tales acusaciones y la finalidad de las mismas. A la vista salta su falta de veracidad."

Los funcionarios franceses habían sostenido antes que las acusaciones de la prensa italiana de que oficiales del ejército francés están ayudando a las tropas del gobierno de Valencia, son "contramaniobras para contrarrestar la presencia de italianos en España."

"Los periódicos extranjeros, hasta algunos periódicos franceses que en campaña de sistemática oposición dan aliento a ciertas campañas extranjeras, arrastrando a su país por el fango, han publicado relatos referentes al supuesto despacho de material de guerra y voluntarios desde Francia a España", dice la nota de Blum.

"Tales cargos están refutados con la consistente actitud de Francia hacia el conflicto español."

Recordando que fueron los franceses los que recomendaron la retirada de todos los voluntarios extranjeros de la guerra civil española, la nota francesa establece que "la lealtad con que Francia está cumpliendo los compromisos que asumió ha sido reconocida por observadores imparciales que están practicando investigaciones."

El ministerio de Estado anunció que no había tenido ninguna participación en la cancelación del juego de football ítalo-francés que había de efectuarse el domingo en esta capital, suponiendo que se deba al temor de manifestaciones contra los fascistas.

Los miembros de la Federación francesa de Football dicen que signor Barrassi, secretario general de la Federación italiana, dijo que las noticias que han llegado a Roma indican que ciertos elementos políticos están proyectando manifestaciones para cuando los italianos lleguen a París.

"Los representantes de la Federación francesa no vacilaron en comunicar a Barrasi que sus temores carecían de fundamento, porque ninguna manifestación ajena a los deportes ha perturbado en ningún tiempo un juego de football."

El juego ha sido cancelado, se dice en los centros franceses, después que Achille Starage, secretario del partido fascista, se negó a permitir el despacho de pasaportes a los jugadores romanos.

ROMA, abril 8. (AP.)—Nuevos cargos hace el autorizado periódico "Giornale d'Italia" a Francia y Rusia por la violación del pacto de neutralidad al mismo tiempo, que anuncia la cancelación del juego de football que había de celebrarse el domingo en París entre un equipo italiano y uno francés.

Un comunicado oficial dice que el partido se ha suspendido por indicación de Achille Starace, secretario del partido fascista, agregándose en los centros fascistas que la orden no ha sido más que una simple formalidad en vista de la falta de deseos de los franceses de llevar a cabo el juego.

La cancelación se realizó en los momentos en que el team italiano estaba practicando en Turín.

Virginia Gayda, director del "Giornale d'Italia", asegura que se ha formado un estado mayor soviético en Toulouse, Francia, el cual tiene a su cargo la inspección de los embarques de armamentos a España.

El director italiano, que ha asegurado repetidamente que Francia y Rusia han violado el acuerdo de neutralidad, publica una lista de trece vapores que han salido de los puertos rusos de Sebastopol y Odesa llevando armas y municiones para España desde que el acuerdo de no intervención entró en vigor el 20 de Febrero.

Los cargamentos de estos barcos incluían, declara el periódico, 28 aeroplanos, 245 cañones, 220 tanques, 130 camiones, y 1,200 toneladas de municiones.

Seis submarinos rusos—añade—visitan frecuentemente el puerto de Barcelona, dos cruceros ligeros y cuatro destroyers, dice, están preparándose ahora para ir a la costa española.

Roberto Cantalupo, Embajador italiano cerca del régimen nacionalista español, entregará al primer ministro Mussolini, según se espera, informes directos acerca de la guerra civil. Cantalupo llegó ayer de España y se tiene entendido que ha hecho un informe completo acerca de las actividades del general Francisco Franco al ministro de Estado Conde Galeazzo Ciano.

Gayda, en otro artículo, informó que el vapor español "Mar Negro" se dirige a Valencia desde Odesa con 25 tanques, 30 camiones y 800 toneladas de material de guerra.

En los centros diplomáticos se cree que los artículos de Gayda están inspirados por el gobierno.

En los centros oficiales, se dice, sin embargo, que la actitud de Italia es de "observación y espera" y que por el momento no se proyecta ninguna acción directa.

También ha acusado Gayda a Francia de permitir el trasbordo de material de guerra hecho en los Estados Unidos, figurando en él 62 cajas de ametralladoras desmontadas, 66 cajas de motores de aviación y máquinas para hacer proyectiles.

PRECIPITACIONES INJUSTIFICADAS

Al parecer, existe el propósito de resolver HOY el problema de la gasolina. Estriba dicho problema en la cuestión planteada entre el Gobierno y las compañías gasolineras, con motivo de haber pretendido estas últimas aumentar a 29 centavos el precio del galón y haber impedido el Gobierno que a tal cosa se procediera súbitamente y previo notorio concierto de todos los expendedores de un artículo que, con sobrada razón, está clasificado oficialmente como de primera necesidad.

Con el fin de resolver la controversia, el Consejo de Secretarios designó una comisión para que investigara el precio del costo y determinara si el aumento de éste respondía a un alza en el de la producción.

Ignoramos cuál será el tono de la resolución gubernamental y si ha de favorecer a las compañías o al público consumidor; pero lo que sí salta a la vista y aconseja la prudencia es que no se llegue a una resolución sin que se agoten los medios todos de investigación que permitan determinar con seguridad si se trata de una libre alza del mercado productor o de una alza forzada por los importadores de ese producto.

Y como el problema afecta directamente a la economía privada del 70 por 100 de la población, parece lógico que no se resuelva sin que, previamente, se oiga a todos los sectores sociales y comerciales afectados, facilitándoseles el modo de que todos los interesados puedan aportar elementos de juicio.

Además, el Senado, según tenemos entendido, tomó cartas en este asunto, pidió datos al Ejecutivo y se dispone a iniciar una información pública.

¿Por qué, pues, precipitarse? ¿Por qué, entonces no se procede en forma tal que todo el mundo y la opinión pública en general queden satisfechos del veredicto?

PREPARANDO LAS FIESTAS EN HONOR DE MARTI EN KEY WEST

KEY WEST, Fla., abril 8. (AP).—El destructor «Dickerson», de la armada norteamericana, llegó esta noche para tomar parte en las ceremonias que se efectuarán el sábado, con el fin de rendir homenaje a la memoria de José Martí. Se espera que lleguen mañana los cañoneros cubanos «Juan Bruno Zayas» y «Patria», con la banda de la marina cubana, compuesta de 60 hombres, y fuerzas de mar y tierra de Cuba; la estatua de Martí será descubierta el sábado.

REVOLUCION MILITAR EN RUSIA

Prosigue arrollador y sin apenas resistencia del enemigo el rápido avance nacionalista hacia Bilbao

Un movimiento envolvente realizado con gran audacia por las tropas del General Mola, logró gran éxito. Se rinden los soldados vascos que peleaban obligados con los rojos

CON LOS NACIONALISTAS, en el frente de Bilbao, abril 8. (AP.)—Los nacionalistas, en combates cuerpo a cuerpo con sus enemigos, que retroceden ante el empuje violento de las fuerzas de Mola, empujaron hoy a los rojos de las montañas que son llave de Bilbao.

Los invasores avanzaron bajo un sol radiante, arrojando a los defensores de Bilbao de las alturas que separan carreteras paralelas, distantes entre sí diez millas, y que se encuentran a seis millas de Durango.

Una vez que fué ocupada la montaña, dicen los jefes militares nacionalistas, sus fuerzas podrán descender sobre las dos ciudades citadas.

Desde los pasos de Urquiola y Barazar, que fueron ocupados hoy por las tropas nacionalistas, las carreteras descienden bruscamente a lo largo de cuatro millas, hasta el llano de Bilbao.

Los aeroplanos participaron en los ataques de la infantería.

Los aviones de bombardeo atacaron las trincheras y reductos rocosos hasta destruir las fortificaciones que necesitó ocho meses el enemigo para construir.

Mientras los aviadores preparaban el camino, la infantería se lanzaba al ataque de la falda y del pico desalojando a sus enemigos con fuego de ametralladora y granadas de mano.

Las faldas de los montes de ese sector están literalmente cubiertas de cadáveres de rojos.

Una ala del avance nacionalista partió al amanecer desde el paso de Urquiola. Los hombres habían pasado la noche en tres posadas y una iglesia no terminada, que son los únicos edificios que hallaron allí.

La otra columna partió del paso de Barazar.

Las dos columnas convergieron sobre los montes comprendidos entre ambos pasos durante el avance.

Después de incendiar un bosque de pinos, las huestes de Mola avanzaron, tomando posiciones al enemigo en el frente de Vizcaya

VITORIA, abril 8. (AP.)—Las fuerzas del general Emilio Mola se acercaron esta noche a Bilbao, rechazando los fieros contra-ataques que realizaron desesperadamente los soldados del Gobierno.

Después de incendiar un bosque de pinos, los nacionalistas surgieron de entre las llamas y se apoderaron de los baluartes de los defensores vascos, lanzándolos desde el desfiladero de Barazar y abriéndose camino hasta un punto distante sólo 18 millas de Bilbao.

Barazar es la llave del valle del río Arratia, por el cual se desciende hasta la capital vizcaína. Las unidades motorizadas del general Mola esperan utilizar la magnífica carretera que va de Durango a Bilbao, tan pronto como esa ciudad sea tomada por las tropas. Durango está a 16 millas de Bilbao.

Las tropas de Mola hallaron fuerte resistencia al mismo tiempo que los soldados vascos retrocedían a una segunda hilera de montes por entre los cuales pasa la carretera de Vitoria a Bilbao.

Los aviadores nacionalistas volaron sobre el país vasco, arrojando proclamas en las cuales el general Mola anuncia que es el último aviso que les da para la rendición.

Dos aeroplanos del Gobierno que atacaron a los nacionalistas, fueron derribados.

«Si vuestra sumisión no es inmediata —dicen las proclamas— arrasaré toda la provincia de Vizcaya, comenzando por las industrias de guerra».

El generalísimo Franco visitó el sector de Mondragón, del frente de Bilbao, y más tarde se dirigió a Ochandiano, antes de regresar a Vitoria.

La ofensiva sobre Durango se realizará en tres tiempos

VITORIA, abril 8. (Havas).—Se da cuenta en el cuartel general del IV Cuerpo, que las tropas nacionalistas están procediendo a la organización de las posiciones conquistadas en los últimos días, para proceder desde allí, como línea de partida, en una acción de tres etapas, al ataque de los reductos rojos de las inmediaciones de la plaza de Durango.

Las tropas del general Mola han sentado ya la planta en el valle de Arratia, que desemboca en las cercanías de Marquina, por donde, según el criterio general, habrá de dispararse una ofensica que coincida con la que ya se ejecuta por el mediodía.

Juan March llegó a Gibraltar

GIBRALTAR, abril 8. (Havas).—El banquero Juan March llegó esta tarde a esta ciudad, con el fin de conferenciar con algunas personalidades de la banca internacional, interesadas en el movimiento nacionalista.

March, el hombre más rico de España, está contribuyendo en parte a los gastos de la campaña del general Franco.

SALAMANCA, abril 8. (UP.)—Se ha emitido por la estación nacional de radio una nota consignando que Indalecio Prieto, ministro de Aviación y Marina del Gobierno rojo de Valencia, llegó en avión a Bilbao, conferenciando detenidamente con Aguirre, antes de que éste embarcara hacia Francia, después de lo cual regresó a Valencia.

Se informa, a la vez, que continúa el avance sobre Bilbao en tres direcciones paralelas; las baterías de Ondarroa han bombardeado el puerto de Lequeitio.

La aviación nacionalista bombardeó un convoy rojo que se encontraba en la carretera de Durango, destruyéndolo; en estos momentos, la vanguardia de Franco se encuentra a 34 kilómetros de la ciudad.

A pesar del mal tiempo, los nacionalistas han reanudado el avance por el sector de Ochandiano, donde continúan las deserciones de las tropas de la milicia.

Quince milicianos que se hallaban parapetados con una ametralladora en una cueva, hostilizaron a los nacionalistas durante algunas horas, pero se sometieron al ser atacados con bombas de mano por ocho legionarios, al grito de «¡Arriba España!»

SE CONFIRMAN LOS RUMORES SOBRE LA REVUELTA EN MOSCU

VARSOVIA, abril 8. (Havas).—Las noticias que en el día de hoy se han recibido de Moscou parecen dar crédito a ciertas informaciones que han estado circulando en el extranjero respecto al estallido de una insurrección militar en Moscou, en relación con los incidentes producidos por la militarización de la OGPU.

La Policía roja de carácter político, que dispone de unos 200,000 hombres había quedado bajo la dirección del E. M.

PROPONESE QUE SE CELEBRE EN LONDRES, EN MAYO, UNA CONFERENCIA PARA TRATAR LOS PROBLEMAS ECONOMICOS DEL MUNDO

Las manifestaciones del Consejo Pro Paz y Reconstrucción, del que es jefe Lloyd George, han sido muy bien acogidas. Todas las naciones productoras de azúcar han pedido cuotas elevadas

LONDRES, abril 8. (Por Jack Beall).—La agenda de la conferencia imperial que se ha de celebrar aquí el próximo mayo, después de la coronación del rey Jorge, es lo suficientemente amplia para permitir que se convoque una conferencia económica internacional. Así lo informó a la Cámara de los Comunes, hoy, el premier Stanley Baldwin. Sus palabras fueron la respuesta a un miembro de los Comunes, quien preguntó si en vista del reciente discurso de Cordell Hull, abogando por el aumento de cooperación económica entre las naciones, el gobierno inglés consideraría conveniente extender la agenda de la conferencia imperial.

Se cree aquí que con toda la labor preliminar ya hecha y con la que en la actualidad realiza Norman Davis, embajador de los Estados Unidos, la cuestión será ciertamente considerada por la conferencia imperial. Otra cosa es el que tenga o no favorable recepción.

Baldwin dijo hoy, que una conferencia internacional no era cosa que se proyectaba en estos momentos y que no había sido mencionada oficialmente por ningún gobierno aún cuando «han ocurrido ciertos intercambios de puntos de vista de manera extraoficial».

Se le ha dispensado muy favorable acogida a las declaraciones hechas por el Consejo de Acción Pro-Paz y Reconstrucción del cual es jefe David Lloyd George. Ese organismo propone una conferencia mundial para «terminar con la loca competencia armamentista».

En su declaración llama la atención hacia la necesidad de aceptar esta tercera oferta de cooperación hecha por los Estados Unidos por temor de que quizás sea la última. La nota dice: «La vigorosa declaración de Cordell Hull es la manera de dar aviso al mundo de los peligros hacia los cuales marcha rápidamente debido a la actual política de competencia de armamentos y es una reiteración del punto de vista que este Consejo Pro Acción de Paz y Reconstrucción ha venido manteniendo, que el único paso que puede salvar a las naciones del mundo del desastre de una guerra y el total colapso económico que la actual competencia de armamentos habrá de causar, es convocar una conferencia mundial para, mediante ella, terminar inmediatamente esta frenética competencia internacional. No se debe permitir que las demoras diplomáticas obstaculicen el camino de la cooperación anglo-norteamericana.

Esta es la tercera vez en años recientes que América ha sugerido la cooperación. Si esta sugerencia es rehusada, como ocurrió en los otros casos de la agresión japonesa y de la conferencia del desarme, la negativa terminará para siempre con toda esperanza de intervención de los Estados Unidos.

La situación exige una acción valerosa y este Consejo recibe enhorabuena la convocatoria hecha por el secretario Hull, y urge al Gobierno que la considere pronta y favorablemente».

Los partidarios de la Conferencia Imperial, lo que en realidad es una delicada manera de decir que son los partidarios de que se alcen grandes murallas aduanales alrededor de todo el imperio británico, están en gran mayoría en el Gobierno inglés. Entre ellos están Baldwin y Walter Runciman. A menos que no laboren concertadamente los dominios y las colonias para que se reduzcan las tarifas en cuanto al resto del mundo, poco se podrá esperar del Gobierno inglés. Ciertamente nada puede esperarse en estos momentos antes de la reunión de la Conferencia Imperial. El «Daily Herald», órgano del partido Laborista inglés, ha dicho que el gobierno de Baldwin está muy perturbado por la prematura filtración de noticias de que Inglaterra y Francia se habían acercado al premier belga, Van Zeeland, para pedirle que estudiase el problema de reducir las cuotas y tarifas en Europa.

Dice el «Herald» que Inglaterra se vió obligada, contra su voluntad, a hacer esa petición impelida por Francia, Estados Unidos y los países escandinavos.

La divulgación de noticias ha hecho aparecer a Inglaterra como más partidaria de las reformas de las cuotas y tarifas que lo que en realidad es. Esta es la razón del poco progreso realizado hasta ahora por Norman Davis. El se da cuenta de que los ingleses no están interesados en hacer un cambio en preferencia del Imperio, a menos que en la Conferencia Imperial no se demuestre que hay una gran mayoría partidaria de esas reformas. Las informaciones publicadas hoy por la propia Conferencia Internacional del Azúcar, razón oficial del biaje de Norman Davis a Londres, revelan que los asuntos no están marchando muy bien, habiéndose llegado a una crisis después de cuatro días, porque todas las naciones productoras de azúcar habían puesto cifras excesivamente elevadas para su producción mínima del año próximo. El total de estas cifras es diez veces más que el consumo mundial. En los círculos americanos se negó la existencia de esa crisis alegándose que era de esperar que las primeras cifras fuesen elevadas.

El niño vendedor de periódicos no será abandonado

El Padre Laburu explicará el domingo su proyecto en favor de estos muchachos-obreros

El próximo domingo, a las dos p.m. y en el salón de actos del Colegio de Belén, el Revdo. Padre Laburu explicará a los interesados su magno proyecto social creando «La Casa del Vendedor de Periódicos», que bajo un patronato de distinguidas damas, les ofrecerá educación, alimentos y oficio.

En consecuencia, todos los menores de diez y ocho años que se dediquen a dicha venta, están expresamente invitados ese día y hora para utilizar gratuitamente cualquiera de los distintos medios de transporte—ómnibus y camiones—que se hallarán a su disposición, para trasladarles al referido Colegio, en el Parque de Maceo, en el de la Fraternidad, en el de Trillo, en Carlos III e Infanta, en el Barrio de las Yaguas, Luyanó y Atarés, en la Calzada de la Víbora y San Francisco, en el Parque de Jesús María, en el Paradero del Cerro, en el de los tranvías de la Víbora y en la esquina de Toyo.

Después de la conferencia del Padre Laburu y de la exhibición de una película alusiva, los asistentes serán obsequiados cada uno con una botella de «Trimalta», donada por la fábrica de «La Polar» y un paquete de chocolate, regalo de «Armada y Compañía».

Es de esperarse que, conscientes de lo provechosa que les resulta esa iniciativa, los simpáticos vendedores de periódicos acudirán en masa el domingo al Colegio de Belén.

CASI EL DOBLE DE TERRITORIO TIENEN LOS NACIONALISTAS QUE LOS "ROJOS" EN ESPAÑA

SAN JUAN DE LUZ, abril 8. (Especial para el DIARIO DE LA MARINA).—En un curioso resumen estadístico acerca de la guerra en España, aparecen los siguientes datos:

Territorio nacionalista: 346.247 kilómetros cuadrados.
Territorio marxista: 186.907 kilómetros cuadrados.
Población nacionalista: 12.908.400 habitantes.
Población marxista: 9.491.800 habitantes.
Bajas nacionalistas: 15 por 100 de sus efectivos.
Bajas marxistas: 45 por 100 de sus efectivos.

EL CORONEL RAMON FRANCO DIO AMPLIAS EXPLICACIONES A INGLATERRA SOBRE EL ATAQUE DE LOS AVIONES A UN DESTROYER

Trátase, seguramente de un error de apreciación y ya ha dado órdenes a los aviadores de bombardeo para que en lo sucesivo examinen bien los objetivos antes de disparar

LONDRES, abril 8. (AP).—Dos buques de guerra británicos recogieron hoy explicaciones de las autoridades nacionalistas españolas por los ataques aéreos al destroyer «Gallant».

Los comandantes nacionalistas de la base aérea y las autoridades de Palma de Mallorca, una de las islas Baleáricas, dijeron a los oficiales de los buques ingleses «que era concebible que se hubieran equivocado lamentablemente».

El destroyer «Garland», y el crucero «Shropshire» anclaron en la bahía de Palma, mientras sus oficiales visitaban el cuartel general nacionalista.

Las autoridades explicaron que antes del ataque al «Gallant» el martes, habían recibido noticias de que los destroyers del gobierno se hallaban en las aguas por donde pasaba el buque inglés, frente a la costa oriental de España.

Los nacionalistas despacharon tres aviones con la intención de bombardear los destroyers enemigos.

El gobernador de Mallorca envió un mensaje a los oficiales británicos lamentando que fueran aviones nacionalistas los culpables del episodio.

El coronel Franco (se supone sea Ramón Franco, hermano del generalísimo) que manda las fuerzas aéreas de Mallorca, prometió dar instrucciones a sus pilotos para que examinen la nacionalidad de los barcos de guerra antes de lanzarles bombas.

Dijo Franco al comandante del «Shropshire» y al vice-cónsul inglés en Palma, que los ataques al «Gallant» constituyeron «un posible caso de equivocación en la identidad del buque».

Los investigadores ingleses, después de hablar con Franco, continuaron sus conversaciones con el jefe militar de Mallorca.

La Junta asesora del Comité internacional de neutralidad completó los detalles del plan para aislar la guerra civil española, estacionando buques extranjeros a lo largo de las costas y observadores extranjeros en las fronteras.

La fase naval del plan probablemente se inaugurará la semana próxima, según dicen las personas informadas.

Los administradores en los distintos puertos extranjeros están listos para comenzar sus nuevos deberes, y los observadores han comenzado a reunírseles.

Los observadores embarcarán en los buques que se dirijan a España, para presenciar la descarga e informar al Comité de neutralidad si encuentran material de guerra en los barcos.

La acusación de Rusia de que Italia ha violado el acuerdo que entró en vigor el 20 de febrero, aún se halla pendiente en el Comité.

En el anteproyecto de presupuestos de Educación, que ha terminado ya, se demanda esta suma: $12.300,000

El Dr. Sirgo llevó a la firma del Presidente los decretos nombrando a los profesores de planteles oficiales, con excepción de las Escuelas Técnicas y Normal de La Habana

Breve charla sostuvo ayer el doctor Fernando Sirgo, Secretario de Educación Pública, con los repórters que cubren dicho sector informativo. Manifestó en el transcurso de ella que los presupuestos del departamento a su cargo serían, en definitiva, de 12.300.000 pesos, pues había tenido necesidad de elevar un poco más la cantidad en que se pensó en un principio, ya que resultaron mayores los gastos que representan las nuevas aulas y los planteles secundarios creados últimamente, unidos a la restitución de inspectores y maestros dispuesta por el Congreso.

Indicó que tenía muy buena impresión acerca de la forma en que fué acogido por el Consejo de Secretarios, pues en el anteproyecto de referencia sólo se habían consignado las cantidades imprescindibles para no dejar desatendidos los servicios.

El representante Marcelino Garriga que se encontraba en el despacho del Secretario, aseguró que sería, como presidente de la Comisión de Hacienda y Presupuestos de la Cámara de Representantes, el defensor del referido anteproyecto en el citado cuerpo colegislador.

Refiriéndose a la designación del personal docente de los planteles oficiales, consignó el doctor Sirgo que llevaría ayer mismo a la firma del Presidente de la República, doctor Federico Laredo Bru, todos los decretos de esa naturaleza que tenía en cartera.

—Lo dejaré para después—apuntó— los decretos sobre las Escuelas Técnicas Industriales, asunto que ya casi está resuelto, y el que se refiere a la Escuela Normal de Maestros de la Habana.

Este último plantel —agregó— no tiene ni siquiera local, pues el edificio de la calle de Requena, en que se había pensado, ha de ser utilizado por la Secretaría de Gobernación, que ha de trasladar al mismo una gran parte de sus oficinas, para desalojar el edificio del Instituto de Segunda Enseñanza número 1 de la Habana.

El coronel Amiel, según ha manifestado, desea desocuparlo cuanto antes.

Habló sobre los informes rendidos por las comisiones reorganizadoras de los distintos planteles de enseñanza, declarando que los estimaba buenos y que el mensaje remitiéndolos al Congreso ya se encontraba en el Capitolio.

Con todos ellos —señaló— se confeccionará un folleto de 700 páginas.

Y terminó informando que ya había dado órdenes para que se atendieran las peticiones de uniformes y de crédito para alimentos formuladas para los alumnos medio-internos de la Escuela de Artes y Oficios de Oriente.

Nombrado el personal administrativo del Instituto de la Habana

A propuesta del Director del Instituto número 1 de la Habana, doctor Isidoro Castellanos, el Secretario de Educación, doctor Fernando Sirgo, dictó ayer una resolución designando el personal administrativo y subalterno de dicho plantel.

He aquí la relación íntegra del mismo:

Señores Antonio Ferrer, Bibliotecario; Rafael del Barrio, Conservador del Museo; Raúl Vélez, Jefe de Laboratorio de Química y Física; Jesús Valdivia, Coleccionador del Jardín Botánico; José J. Cisneros, ayudante; Manuel R. Masferrer, ayudante; Abelardo Vildósola, Encargado del Material; Manuel Vega, Jefe del Despacho; José M. Márquez, oficial; Alberto León, oficial; Augusto Suárez y Luis Morse, auxiliares de Asuntos Generales; Rafael Berrayarza y Sergio Chan, auxiliares de Administración; José M. Castellanos, estacionario; Rolando Fernández, mecanógrafo; Calixto Arambarri, conserje; Francisco Calzadilla, Bedel Mayor, José Palmeiro, Francisco Net y Antonio Piñeira, bedeles; Román Estrada, auxiliar mecánico; Julio Lovio y Jesús Hernández, porteros; Pedro Pita, jardinero; Agustín Amaro, ordenanza; José Mier, Miguel Rodríguez, Antonio Molina y Ramón Gigg, peones del Jardín Botánico. Como mozos de limpieza, han sido designadas las siguientes personas: Juan Artau, Diego Amador, Alfonso Usich, Alejandro Milián, Francisco Diego, José Ríos, Evelio Prieto, Manuel Borrojo, Jorge Fuentes, Enrique Diéguez, Adolfo Arambarri y Armando Artau.

Nombramientos de supernumerarios

También se ha designado a los siguientes profesores supernumerarios para el Instituto de la Habana: Andrés del Valle, en tanto dure el ascenso de Andrea Suárez; Rosa E. Pérez, mientras dure el ascenso de Armando Rodríguez Sánchez; e Hilda Socorro Méndez, en tanto disfrute de licencia Rosa Rodríguez Díaz.

Pagos de alquileres

La Junta de Educación de la Habana ya se encuentra pagando los alquileres del mes de marzo a los propietarios de casas-escuelas.

Los alquileres del distrito ascienden en total a 6,619.24.

Pérez Cabrera y Zamora a Miami

Los doctores José Manuel Pérez Cabrera, Director de la Enseñanza, y Juan Clemente Zamora, Presidente del Instituto Panamericano de la Habana, han sido designados por el Secretario de Educación, Dr. Fernando Sirgo, para que ostente la representación del departamento en los actos que habrán de tener lugar en Miami, durante los días 14, 15 y 16 de los corrientes, para conmemorar el Día Panamericano.

Quinientas entradas

El Colegio La Inmaculada ha ofrecido a la Secretaría de Educación 500 entradas para el field-day intercolegial que habrá de efectuarse en el Stadium de la Tropical.

Dichas entradas se distribuirán entre los niños de las escuelas públicas.

M.E.C.D. 2016

POR PRIMERA VEZ SE REUNIRAN EL DIA 20 LOS BONISTAS DE O. P. Y LA COMISION OFICIAL DEL GOBIERNO

EL AUDAZ ASALTO Y ROBO EN LA FINCA "EL TESORERO" SERA VISTO HOY EN JUICIO ORAL

COMO EL FISCAL PIDE PENA CAPITAL PARA LOS ACUSADOS ACTUARAN CINCO MAGISTRADOS

El caso del asalto a la bodega de Ave. 23 y F en el Vedado, será objeto de una investigación, en cuanto a la supuesta participación de uno de los detenidos. Recursos denegados

El Tribunal de Urgencia ha señalado para hoy—por segunda vez—el juicio contra Manuel Salgado Rebollo, Carlos Valdés Figueroa y Oscar Rodríguez García, por el asalto y robo en la finca «Tesorero», en San Antonio de los Baños. Será tribunal de cinco magistrados por pedir el fiscal pena de muerte.

Los otros casos señalados para hoy son: contra Alfonso Chang, por tenencia de arma, y contra Ramón Piñeiro, por injurias.

Ayer el Tribunal de Urgencia comenzó el juicio contra Manuel Becerra Campa, por portación de arma con motivo del asalto y robo a una bodega del Vedado, recientemente; pero, a petición del fiscal, se suspendió el caso a fin de que los cuerpos de Policía investiguen si en efecto Becerra participó en el asalto y, de comprobarse, se le seguirá procedimiento por este delito, en el que se ventilará el caso de la portación de arma. Y juzgó a Pedro Valdespino González, por injurias, inhibiéndose el tribunal a favor del Correccional, ya que no se demostró que existiera el delito de injurias a la autoridad de que se acusaba a Valdespino; fué defendido por el doctor Armando Rabell.

Recursos declarados sin lugar

La Sala de lo Criminal del Tribunal Supremo ha declarado sin lugar el recurso de casación establecido por Antonio Díaz Gutiérrez contra sentencia de la Audiencia de Camagüey, que lo condenó, como autor de un delito de lesiones graves, a la pena de tres años, seis meses y veintiún días de prisión correccional, y como responsable civilmente a indemnizar a Francisco González en la suma de 200 pesos. El hecho ocurrió en la mañana del 9 de octubre de 1936, en la finca «Vijalito», partido de Santa Cruz del Sur, en la que se presentaron el secretario y el alguacil del Juzgado, junto con otras personas para cumplir una sentencia de desahucio, suscitándo una violenta discusión entre Antonio Díaz y González Tadeo, en el curso de la cual el procesado disparó contra este último produciéndole una lesión a consecuencia de la cual perdió el movimiento del brazo derecho.

La propia Sala ha declarado sin lugar el recurso de Julio Cordero Díaz, condenado a seis meses de arresto por la Audiencia de Pinar del Río, como autor de un delito de estafa.

La Sala de lo Civil del propio Tribunal declara no haber lugar al recurso establecido por Gregorio de la Fe Almeida, en el rollo de apelación del juicio de desahucio que le siguió Odilón Fernández Ríos, en que dictó sentencia el juez de Primera Instancia de Sagua la Grande.

Absuelto un chauffeur acusado de falsedad

En el día de ayer tuvo efecto en la Sala Cuarta de lo Criminal de la Audiencia de la Habana, un interesante juicio oral en el que aparecía acusado un chauffeur de Isla de Pinos, de un delito de falsedad en documento oficial. El Ministerio Fiscal, representado por el doctor Fuentes Carretero, formuló conclusiones provisionales acusatorias, haciendo responsable al chauffeur Hortensio Carrillo y Pantoja de dicho delito, consistente en alterar su segundo apellido al solicitar el título de chauffeur en Marianao, poniendo como segundo apellido el de Carrillo, en vez de Pantoja, que es el verdadero.

El defensor del procesado, doctor Israel Soto y Barroso, planteó una tesis interesantísima de no responsabilidad, a pesar de admitir la carteza del hecho imputado por el Ministerio Fiscal.

En el curso del juicio declararon el ex comandante Castells, que fué jefe del Presidio Modelo; el actual jefe de ese penal, capitán Enrique Fernández Pulido; el alcalde de Isla de Pinos y otras autoridades de aquella isla.

El procesado Hortensio Carrillo y Pantoja, siguiendo las instrucciones de su letrado, se confesó autor del hecho, pero manteniendo que había actuado de buena fe, ya que el nombre con que suscribió la solicitud del título de chauffeur era perfectamente conocido, pues todos lo llaman Hortensio Carrillo y Carrillo.

La prueba testifical demostró hasta la saciedad que el chauffeur era perfectamente conocido por ambas generales, a tal extremo que indistintamente se le llamaba de una u otra forma.

Ante una prueba tan abrumadora, el fiscal retiró la acusación y la Sala, después de una breve deliberación, aceptando la tesis del doctor Barroso, dispuso la inmediata libertad del procesado.

Iniciada una causa por homicidio al fallecer el herido

Varios individuos le dieron de golpes, calificándose las lesiones menos graves primero

Un nuevo y misterioso suceso se ha tramitado ayer en el Juzgado de Instrucción de la Sección Primera, Secretaría del señor Zenea, radicándose la causa por un delito de homicidio en la persona de Miguel Mazorra García, natural de la Habana, de 43 años de edad, cuyas demás generales y domicilio se ignoran.

Mazorra, antes de ayer fué recogido por el cabo 1155, de la Policía de la Secretaría de Hacienda, en la esquina de Oficios y Muralla, donde existe un bar. Dicho individuo se encontraba herido, por lo que lo condujo al primer centro de socorro, donde el doctor Blanco lo asistió de una contusión en la región auricular derecha, de carácter menos grave, apreciándole, además, en el acto del reconocimiento, síntomas de embriaguez ancohólica.

Mazorra declaró que encontrándose en el citado bar fué golpeado por varias personas, que no pudieron ser detenidas por que lo abandonaron al verlo lesionado. Más tarde ingresaba en el hospital «Calixto García», donde en horas de la madrugada dejó de existir.

Como las actuaciones habían sido remitidas al Juez Correccional, por tratarse de un hecho menos grave, dicha autoridad, al tener conocimiento de la muerte de Mazorra, se inhibió a favor del Juez de Instrucción.

El doctor Mencía dispuso que por los médicos forenses se le practicara la autopsia al cadáver, comprobándose en esa diligencia que Mazorra había fallecido por tres fracturas que presentaba en la base del cráneo y no por la contusión en la región auricular.

En vista de ese informe, el doctor Mencía ha dispuesto que la causa se radicara por homicidio, dándose órdenes a los cuerpos de Policía para que abran una amplia investigación alrededor del misterioso suceso.

Robo en una casa de Malecón

Manuel Marsal, vecino de Malecón número 232, dió cuenta a la Policía que mientras estaba ausente de su domicilio, individuos desconocidos le violentaron la puerta, llevándole de un escaparate prendas por valor de 30 pesos.

Piden veinte años para Machado Abreu, matador de Arias en Cienfuegos

SANTA CLARA, abril 8. DIARIO, Habana.—Terminó en el día de hoy el juicio oral que se le sigue en la Audiencia de esta ciudad a Carlos Machado y Abreu, para quien el Fiscal doctor Bernardo del Junco, mantuvo sus conclusiones, interesando la pena de 20 años de presidio mayor, como autor del homicidio de Faustino Arias Fonseca, cuyo hecho ocurrió el día 17 de enero del presente año, en la ciudad de Cienfuegos.

Como recordarán nuestros lectores, el procesado actuaba en la política como sargento del partido CND, en cuya tendencia trabajaba contra la aspiración del actual alcalde de esta ciudad, doctor Armando Aguiar. Debido a antagonismos políticos y sabiendo que Arias Fonseca lo perseguía, en momentos de encontrarse, la noche de los hechos, en el bar «Prado», disparó su revólver varias veces contra aquél, dándole muerte. En el acto del juicio desfiló gran número de testigos de significación social; defiende al procesado el congresista José Ferrer Morejón.—Machado, Corresponsal.

AUTOMOVILES CIRCULADOS . . .

Por transitar con exceso de velocidad, fueron circulados ayer por la Policía, los vehículos siguientes:
Primera Estación: 38,886; 31,195.
Sexta Estación: 57,257; 18,143.
Décima Estación: 71,889.
Oncena Estación: 16,867; 17,997 y ómnibus 142 ruta 5 y 1195 ruta 14.
Duodécima Estación: 6,180.
Décima-Cuarta Estación: 11,519; 15,760; 77,742, ómnibus 17 ruta 1 y 855.

HUYENDO DEL FRIO DEL INVIERNO

Esta bella muchacha es Miss Johnne Bartnett, antes baronesa Dettev von Hadelan, de Nueva York, que pasa en Bermuda una breve temporada huyendo de los fríos del norte.

Moisés Kawa, el matador confeso del anciano Alvarez Rizo será juzgado el próximo día veinte por la Audiencia

El Fiscal mantiene la pena de muerte por asesinato y el defensor dice que es homicidio con legítima defensa. Para cuatro falsificadores de billetes solicitan fuertes penas

Para el día 20 del actual ha señalado la Sala Tercera de lo Criminal de la Audiencia el juicio contra Moisés Kawaa Meliana, autor de la muerte del anciano Santiago Alvarez Rizo, el 9 de enero de este año, en la finca «El Calvario», del barrio de este nombre, en este término municipal. Como el fiscal interesa pena de muerte, ya que califica el hecho de asesinato cualificado con agravantes, será un tribunal de cinco magistrados el que conozca del juicio. Defiende a Kawaa el doctor Guillermo Lancís, quien mantendrá la tesis de que se trata de un homicidio y que concurre en favor de su cliente la eximente de legítima defensa, por lo que debe ser absuelto libremente. Se recordará que Kawaa dió muerte a Alvarez Rizo propinándole fuertes golpes en la cabeza, con un madero.

El juicio por la muerte, por imprudencia, del soldado Arjona

Comenzó ayer, en la Sala Cuarta de lo Criminal de la Audiencia, el juicio contra el chauffeur Mario Caballero Linea, acusado de la muerte por imprudencia del también chauffeur del Ejército Constitucional, Orestes Arjona, en Marianao. La prueba se desarrolló de manera favorable para el procesado. El juicio seguirá hoy, con los informes de las partes, y puede que termine.

Juicios orales celebrados ayer en la Audiencia

Contra Joaquín Delgado Darias, por atentado, retirando el fiscal la acusación y defendiendo el Dr. A. G. Menocal; contra Flores Contiño, por disparos; Lorenzo José Barreras, por imprudencia, contra el chino Francisco Chang, por daño a la salud pública, y contra Gilberto Borges, por rapto, manteniendo contra todos la acusación el Ministerio Fiscal.

Recurso ante el Tribunal Supremo en causa por falsedad

Ha tenido efecto ante el Tribunal Supremo—Sala de lo Criminal—la vista del recurso de casación establecido por el doctor Angel F. de Bulnes, a nombre de Cristóbal Baquero Chala, condenado por la Audiencia en causa por falsedad en documento privado—pases para viajar en los Omnibus Aliados. Sostuvo el doctor Bulnes que debía casarse y anularse la sentencia de la Audiencia, porque de los hechos probados no se deduce la comisión de delito alguno por parte de Baquero.

En el Juzgado Correccional de la Segunda sección comienzan las labores a las 8 de la mañana

Se habló ayer, en los pasillos de la Audiencia, de la labor rendida por el actual juez Correccional de la Segunda sección, doctor Armando Gómez Anaya, que sustituye al propietario, doctor Gonzalo del Cristo, juez especial en estos momentos del proceso por la muerte de Andrea Barrios. En efecto, el doctor Gómez Anaya, que es juez Municipal en propiedad de esta capital, comienza sus labores en el Correccional a las ocho de la mañana, en punto, despachando los asuntos con rapidez y escrupulosidad, por lo que los que tengan asuntos que resolver allí, deberán comparecer siempre a la citada hora.

Fuertes penas pide el fiscal para falsificadores de billetes

El fiscal de la Audiencia de la Habana, doctor Augusto Saladrigas, ha pedido la pena de veinte años de presidio, para cada uno de los procesados Agustín Sardiñas Pérez, Jesús Gómez Urbano y Ramón Gual Balseiro, y dos mil pesos de multa, además, para cada uno; asimismo, doce años de presidio y mil pesos de multa para el también procesado Manuel Pardo Alvarez, por delito continuado de falsificación de títulos al portador, en este caso fracciones de billetes de la Lotería Nacional. El procesado Gómez Urbano, más conocido por «Pato Macho», y Sardiñas Pérez, alias «El Caballero», suplantaron números de varias fracciones de billetes que hicieron aparecer como premiadas, canjeándolas más tarde en distintas vidrieras de esta capital y siendo detenidos por miembros de la Policía Secreta más tarde.

También pide el fiscal las siguientes penas:

—Un año y un día para Manuel Fernández Coello, por imprudencia de la que resultaron homicidio y lesiones.

—Cuatro meses de arresto mayor para Baltasar Núñez Ruiz, también por imprudencia de la resultó lesiones.

—Igual pena para Gonzalo Cruz Quevedo, por robo, con atenuante privilegiada de la edad.

—Seis años, diez meses y un día de presidio mayor para Amor Callejas González, por robo con violencia en las personas y agravante de reincidencia, pues junto con otro procesado en rebeldía, el 3 de febrero de este año vigilaron a Rosa Domínguez cuando cobraba en el City Bank el importe de una mensualidad como maestra, habiéndole arrebatado la cartera que contenía 46 pesos.

—Seis meses de reclusión para Ignacio Rodríguez Valle, por falsedad en documento oficial.

—Un año, ocho meses y veintiún días para Pedro Veneris Díaz, por lesiones graves.

—Y un año, ocho meses y veintiún días, por rapto, para los procesados Flores Sandoval, Arnaldo Rivero Simeón y Rafael Castillo Martínez.

CAUSA POR FALSEDAD

El Juez de Instrucción de Pinar del Río, remitió al Juez de la Tercera Sección, testimonios de lugares en contra José Antonio Fernández Borrego, vecino de Luis Lazo, en San Juan y Martínez, Pinar del Río.

Aparece de lo actuado que dicho individuo se personó en la Zona Fiscal de aquella localidad con el propósito de canjear 87 sellos del Timbre, de 5 centavos cada uno, por otros de nueva acuñación, comprobándose que dichas estampillas estaban lavadas.

Fernández declaró que las especies se los había enviado su suegro, Vicente Ponce, vecino de Monte 237, quien las adquirió de un individuo desconocido.

Días antes del suceso de Jovellar los moradores de la casa hicieron varias prácticas de tiro en la Playa

En esa oportunidad los acompañaron Andrea Barrios y el Dr. Bengochea. La joven no tiró porque le tenía miedo a las armas de fuego. Examinarán nuevamente el revólver

Durante el día de ayer el doctor Gonzalo del Cristo, Juez Especial en la causa que se instruye por el homicidio de la joven Andrea Barrios, tomó declaraciones a diversos testigos.

El primero en efectuarlo fué el señor Arturo Bengochea, amigo íntimo que fué de la joven Barrios. Dijo que debido a las relaciones de amistad que le unnía con la familia Caiñas-Galiana, visitaba su residencia, en la que conoció a Andrea, con la que simpatizó, y en ocasiones salían todos de paseo. En esas excursiones, que verificaban en automóvil hasta la Playa de Marianao, frecuentaron cierto día un salón de tiro al blanco, donde Caiñas, su esposa y el dicente practicaron la puntería con escopetas y revólvers. Andrea no quiso hacer prácticas aduciendo que «le tenía pánico a las armas de fuego».

Después compareció ante el Juez Especial el señor Víctor Delgado, ex pagador del Cuerpo de la Policía Nacional y capitán retirado de dicha institución. Como propietario de la casa Jovellar número 57, lugar donde ocurrió el suceso, solicitó del doctor del Cristo le hiciera entrega de su inmueble, siéndole denegada esa petición porque no la había formulado por escrito.

Angela Caiñas, madre de Fidel Alonso Caiñas, vecina de Montoro 31, prestó también declaración. Expuso que conversando una vez con Bengochea, éste le había manifestado que Andrea le hizo entrega de una carta en la cual exponía sus intenciones de privarse de la vida. Agregó que cuando ocurrió la muerte de Andrea ella no se encontraba en la casa, por residir en otro lugar, pero tiene la seguridad de que la joven se suicidó, porque desde hacía tiempo venía disgustada con motivo de los reveses que había sufrido.

El Juez del Cristo ha citado para el día 12 del actual, a dos peritos en balísticas, a fin de que hagan un minucioso examen en el revólver del doctor Caiñas, y que fué ocupado junto al cadáver de Andrea, para que determinen si unas huellas que aparecen en una fotografía hecha al cadáver fueron originadas por la citada arma, al ser disparada.

El Inspector de la Policía Judicial, Antonio Gayoso, remitió un informe, donde expone que de sus investigaciones ha podido conocer que la joven Andrea Barrios se suicidó, por encontrarse aburrida, debido a los múltiples engaños que experimentó de sus amigos. El informante explica al Juzgado la forma en que supone ocurrieron los hechos y que ya son conocidos por nuestros lectores.

Asegura Gayoso que Bengochea recibió una carta de Andrea en la que ésta le decía que iba a suicidarse. La existencia de esa misiva la ha negado Bengochea, porque en la misma se habla de asuntos íntimos de su familia.

Por último, compareció ante el Juez de Instrucción de la Segunda, que conoce de la causa por falsedad en el supuesto matrimonio de Andrea con Fernández, el señor José Cohen Vida. Negó que tomara participación en la falsa boda de la joven, pues no concurrió como notario a la casa de Bernardino Barrios, padre de la infortunada joven. Aseguró que el padre de Andrea, a presencia del Juez Especial, doctor del Cristo, negó que fuera él quien le hiciera firmar un papel por el cual daba su consentimiento para que la boda se efectuara.

PRESOS DOS PROFUGOS DE PRESIDIO A LOS 73 DIAS DE HABER LOGRADO HUIR

A los 73 días de haberse fugado del Presidio Modelo dos peligrosos delincuentes nombrados Andrés Hernández Hernández, alias «Sin Fin», y Elio Gregorio Ayala, alias «Rompe Roca», fueron capturados por el Capitán del Puerto de Nueva Gerona, sargento de Infantería de la Marina de Guerra Constitucional Jorge Domínguez Varela.

El sargento Domínguez, después de múltiples investigaciones, logró saber que estos dos malhechores pretendían embarcarse en un bote por el puerto de Nueva Gerona, deteniéndolos y al llevarlos a la Jefatura de la Capitanía, comprobó que se trataba de los mismos prófugos que eran tenazmente buscados. Este sargento, con exposición de su vida, los llevó personalmente al Presidio Modelo, entregándolos al Supervisor del mismo, capitán del Ejército Constitucional Fernández Pulido.

El sargento ha sido felicitado por sus superiores por este servicio, así como también por la sociedad de Nueva Gerona, que vivía alarmada al conocer de la fuga de estos peligrosos delincuentes, ya que el apodado «Sin Fin» es un individuo de negra historia penal, siendo ésta la segunda vez que se fuga, y en la anterior, hace años, atacó fieramente a sus perseguidores.

EQUIVOCACION

Nila Machado Rodríguez, de 18 años y de Aguila 213, fué asistida en el primer centro de socorro de grave intoxicación, que se produjo en su domicilio, al ingerir equivocadamente unos polvos que usa para matar insectos.

Preso un individuo que había hurtado lámparas de valor

Se hizo sospechoso a los agentes. Los objetos eran para remitirlos a México

El Subinspector A. Estévez y el agente G. Herrera, de la Policía Judicial, arrestaron ayer, cuando transitaba por la calle de Luz y Picota, Rogelio Jiménez Bocalandro, de 27 años de edad y vecino de Jesús Peregrino 3. El detenido llevaba en sus hombros una enorme caja de cartón que contenía tres lámparas eléctricas. Interrogado para que justificara la procedencia de las mismas, manifestó que se las había comprado a un desconocido.

Los miembros de la Policía Judicial comenzaron a practicar investigaciones y lograron saber que la referida caja la había sustraído momentos antes de un camión que estaba estacionado en la calle de Obrapía y que iba a dirigirse al muelle. Personados los agentes en la casa del señor Tomás Ranero, Obrapía 116, les expusieron en la misma que en efecto, la caja ocupada era de su propiedad, e iba dirigida a Francisco Acero, en Barranquilla y que las lámparas tienen un valor aproximado de 150 pesos.

Con lo actuado por la Policía Judicial se le dió cuenta al Juzgado de Instrucción de la Segunda. El detenido ingresó en el Vivac.

Dejar abierto un armario costó a un empleado $200

Varios detenidos ayer por detectives de la Secreta. Por tener arma a Urgencia

Transitando ayer por Amistad y San José el subinspector jefe del grupo de persecución de la delincuencia de la Policía Secreta y un detective del mismo grupo, sorprendieron en actitud sospechosa a dos personas, las cuales trataron de huír, por lo que fueron detenidos y llevados a las oficinas del Cuerpo. Uno dijo nombrarse Emiliano Vallejo Revilla, mecánico y vecino de Aguila 116, y el otro expresó llamarse Antonio Suárez Márquez, dependiente de comercio y avecindado en Amistad, 133. Los referidos subalternos del Comandante Menéndez registraron a ambos, ocupándole a Suárez un cuchillo de regulares dimensiones, tipo francés y una navaja barbera, que llevaba oculta, sin poder justificar su uso ni procedencia, por lo que fué remitido al vivac a disposición de la Sección Segunda.

Investigado el caso de Vallejo los citados miembros de la Secreta pudieron saber que está reclamado por el Tribunal de Urgencia de la Habana, en causa por infracción del decreto-ley 228 de 1935, por lo que fué puesto a disposición del expresado Tribunal. Además supieron que Vallejo es conocido también por Juan Vallejo y por el alias de «El Asesino», siendo sujeto de pésimos antecedentes.

Le sustrajeron cerca de $200.00

Participó a la Secreta, ayer, Felipe Díaz Fernández, dependiente de comercio y residente en el Hotel «Astor», que había dejado la puerta de su escaparate abierta al acostarse, y a la mañana siguiente vió que le habían sustraído del pantalón que allí guardaba la suma de $175.00 en billetes del cuño cubano de diversas denominaciones. El hurto le ha llamado poderosamente la atención, más si se tiene en cuenta que cerró la puerta de la habitación con llave, si bien después que él se durmió penetró su compañero de cuarto José Alvarez, dependiente como él, el cual le dijo que también le habían robado. Pero no sospecha de Alvarez ni de persona determinada como autora del hurto.

Lo saqueó su amante

Luis Guerra Pérez, avecindado en Luyanó 115, denunció a la Secreta que su amante Luisa Ruiz, del mismo domicilio le robó algunas de sus prendas de vestir, así como dinero que guardaba en una maleta, un cesto de paja con cristalería y cubiertos, estimándose perjudicado en más de 20 pesos. Desconoce Guerra el actual paradero de Luisa, la cual se marchó apenas consumado el hecho.

Para ser expulsado de Cuba

Clarence Williams Brown, norteamericano, sin ocupación ni domicilio fué preso por la Secreta para ser expulsado del territorio nacional, ya que es extranjero indeseable, habiendo extinguido diversas penas por delitos comunes en la cárcel habanera. Williams fué recluído en el vivac a disposición de Gobernación a los efectos de la referida expulsión.

El Fiñe detenido por lesiones

La repetida Policía Secreta detuvo a Antonio Zayas Balmaseda, conocido por el Fiñe, de Sitios, 151, por reclamarlo el Juez Correccional de la Segunda Sección por lesiones. Fué enviado al vivac por no haber podido prestar la fianza de 700 pesos que se le fijó para su libertad.

Al cumplirse el plazo de ley, creése que el Juez de Instrucción dicte hoy procesamiento contra Antonio Mirabal

Es el que atacó a martillazos a su amante cuando dormía. Dos personas sufren quemaduras de gravedad al estallar un reverbero. Un herido al chocar un ómnibus en Marianao

En el Hospital Militar de Columbia fueron asistidos Carlota Ferrer Ramos, vecina de Nogueras 8, en la Ceiba, y José Martínez Lima, del mismo domicilio, de quemaduras graves diseminadas por el cuerpo.

Declaró José que, en los momentos en que se disponía Carlota a hervir un poco de leche en un reverbero, éste hizo explosión incendiándoseles las ropas a ambos.

Acusado de hurto

El vigilante 85, Serafín Labarga, detuvo a Arturo Montalvo, vecino de Fernandina 20, por acusarlo Dionisio Herrera González, vecino de Luisa Quijano 46, de haberle arrebatado de las manos un rollo de billetes de treinta y siete pesos. El acusado negó los cargos e ingresó en el Vivac por no prestar fianza de cien pesos.

Le lesionó grave un mecánico

Encontrándose trabajando en un auto en la calle Real 26, sufrió lesiones graves en una mano el mecánico Pedro González Pedro, vecino de Quinta 48, Vedado. Fué asistido en el Centro de Socorro por el Dr. Guerra.

Se cayó de una mata de caimito

Armando Marrero González, vecino del Cano, fué asitido en el Centro de Socorro, de lesiones internas de carácter grave. Declaró que estando en una mata de caimito en la finca Ramos, se cayó casualmente. Fué trasladado al Hospital.

Hoy procesarán a Mirabal

Hoy se le vencen a Antonio María Mirabal Prieto las setenta y dos horas de ley. Está acusado de causarle lesiones graves a su amante, Inés Pérez Chirino, con un martillo, en San Celestino y San José. El Juez dictará auto de procesamiento contra el acusado.

Le tiran piedras por las noches

Ramona Echevarría Campos, vecina de Velázquez y Buena Vista, condujo al Centro de Socorro a su hija Hilda Gallardo Echevarría, de once años, la que fué lesionada con una piedra que le arrojaron en su propio domicilio; agregó la señora que todas las noches personas desconocidas lanzan piedras a la casa.

Chocó un ómnibus contra un árbol

En el Centro de Socorro del Vedado fué asistido de lesiones menos graves el chofer del ómnibus 767, de la ruta 28, León González, de 19 años, vecino de Buena Vista. Declaró que al llegar a la calle Consulado y A, dió un corte para no chocar con un auto, yéndose contra un árbol.

Arrollado por un camión

Alfonso León, de 50 años, vecino de Gutiérrez y Miramar, recibió lesiones graves al ser arrollado por el camión No. 86,405, que conducía Benito Santos Rico, en la Calzada de Columbia y Primelles. El asiático iba por la calle con una carretilla de manos, la que sufrió daños por valor de doce pesos.

Los Presupuestos del Municipio

El Contador del Ayuntamiento, señor Constantino Rey, remitió al Alcalde el proyecto de los Presupuestos del Municipio para el entrante año fiscal. Asciende a $412.000.00. El Dr. Angulo confeccionó el Mensaje ordenado por el Alcalde, remitiéndose a la Cámara Municipal para su aprobación.

La recaudación municipal fué hoy de $1.081.95.

A. Martínez, Corresponsal.

La situación de Madrid resulta casi insostenible, dice un joven cubano recién llegado del frente izquierdista

En vista las pésimas condiciones de la capital de la España roja, cercada casi por las fuerzas nacionalistas, pudo tras grandes esfuerzos, abandonar aquella ciudad

El Subsecretario de Estado, recibió ayer al mediodía la visita del joven cubano Luis Moure Pavón, que acudió a la Cancillería con objeto de expresar oficialmente su gratitud por las atenciones de que fué objeto con motivo de su salida de Madrid, rumbo a Cuba.

Expresó el señor Moure, que todos los funcionarios de la Embajada y Consulado de Cuba en la capital madrileña, especialmente el licenciado Pichardo—que falleció días después de su salida—y el canciller, doctor Saavdera, se habían portado de manera admirable no sólo con él, sino con cuantos cubanos habían tenido necesidad de ser amparados por el pabellón nacional.

Una vez que finalizó su conversación con el subsecretario de Estado, el joven Luis Moure nos narró su odisea. Catedrático de la Escuela Superior de Comercio de Madrid, tuvo necesidad de incorporarse a las milicias para «hacer méritos», es decir, para no aparecer como hombre de derechos, ya que ello le hubiera costado la vida.

Con el grado de capitán de milicias, Moure peleó en Toledo, Guadarrama y otros varios lugares que la contienda civil tuvo por escenario. Hasta que, tras ser herido varias veces, llamado incesantemente por sus familiares—especialmente por su acongojada madre—y confrontando una escasez casi total de alimentos a causa del cerco de los nacionalistas, llegó un día a la Embajada de Cuba, logrando abandonar la campaña en el frente izquierdista y su salida rumbo a Levante, de allí a Francia y de este país a Cuba.

Como quiera que Moure usaba copiosa barba en el frente, tuvo necesidad de afeitarse cuidadosamente y de utilizar una indumentaria apropiada, ya que en el trayecto de Madrid a Alicante podía ser reconocido por algunos de su ex compañeros, destacados en los grupos de controles. Entonces, a pesar de su condición de cubano, hubiera pasado por un duro trance.

Agregó Moure que la vida en la capital madrileña es cada día más difícil. Salió de allí el día 14 del pasado mes de marzo, y, por aquel entonces, sólo faltaba un pequeño tramo de la carretera de Aragón, proximidades de Henares, para que el cerco de Madrid fuera definitivo.

Siguió diciendo el señor Moure que los izquierdistas no cuentan con más comunicación que la citada con Levante, pero que hay que realizarla a través de muchas carreteras de tercer orden y aún de caminos, a causa de la situación estratégica de las fuerzas nacionalistas.

También manifestó que en los frentes de Madrid donde él estuvo, había una cantidad enorme de extranjeros: franceses, polacos, rusos, checoeslovacos, ingleses. Además, hay brigadas enteras en las cuales es difícil encontrar un español.

Sonriente, significó que algunas veces, cuando se hace un prisionero de nacionalidad española, se busca un intérprete para entenderlo.

—Pero eso sí: el valor, el heroismo de los soldados españoles—de uno u otro bando—no he podido observarlo en ninguno de los combatientes extranjeros.

También señaló que, una vez en Francia, no pudo comunicarse con sus familiares radicados en la zona nacionalista. Y ello, a causa de que el Gobierno francés no tolera que se cursen cables ni cartas a territorio no izquierdista, por solidaridad con el Gobierno de Valencia.

Sobre la escasez de víveres en Madrid, dada la imposibilidad del abastecimiento y al gran número de refugiados de pueblos limítrofes, dijo que es enorme.

—La situación es insostenible—manifestó, por último, reiterado a los repórters hicieran constar su gratitud a los funcionarios diplomáticos de Cuba que le facilitaron su salida de aquel frente apocalíptico.

HOMBRES:

"VIRILVITAM"

¿Por qué resignarse a que se apoderen del organismo antes de tiempo la falta de lucidez y de ánimo, el ocaso de la virilidad y de la sana alegría? ¿Por qué no combatir la vejez prematura, el prematuro agotamiento físico, mental y sexual con la misma naturalidad que combatimos otro mal cualquiera?

Tabletas "VIRILVITAM" Dr. R. Weiss, Berlín-Alemania, corrigen los trastornos endocrinos y restablecen firmemente la energía corporal, mental y sexual tanto en personas jóvenes como en las de más edad.

Solicite Ud. folleto científico gratis. Se envía en sobre cerrado y sin anuncio. Diríjase a Representante del Dr. Weiss, Apartado 117, Habana.

HARAN UNA AMISTOSA LLAMADA A LOS INTERESADOS PARA QUE DESIGNEN ELLOS UN DELEGADO

Terminó el arqueo de la Tesorería General arrojando una existencia de $48.000,000. Gran parte de esa cantidad corresponde a la garantía de los certifcados en circulación

La Comisión Depuradora de Bonos de Obras Públicas, designada por el Presidente de la República, integrada por el Secretario de Hacienda, Dr. Giménez Lanier, y los exSecretarios, doctores G. Wolter del Río, Santiago Gutiérrez de Celis e Ing. Eduardo I. Montoulieu, se reunió ayer en el despacho del primero, teniendo un amplio cambio de impresiones.

Al terminar la reunión, dichos comisionados facilitaron a la prensa los siguientes acuerdos tomados:

Primero: Que la Comisión se reunirá los lunes y miércoles, a las ocho y media a. m. Si en cualquiera de estos días no pudiera reunirse, celebrará sesión el día siguiente.

Segundo: Se acuerda invitar por conducto del Secretario de Estado a los interesados, para que si lo tienen a bien designen un Delegado por cada grupo reclamante, a fin de que a partir del día 20 del corriente sean recibidos por la Comisión.

Déficit en un arqueo

Con noticias en la Dirección General de Contabilidad de que en la Zona Fiscal de Cárdenas, al practicarse un arqueo, se notó una diferencia de menos por valor $300.00 en sellos del timbre nacional, el Director de aquella, señor José Luis Beruff Mendieta, designó al Jefe de Inspectores, señor Julio Castellanos para que inmediatamente se trasladara a dicha ciudad y lleve a cabo las investigaciones pertinentes en estos casos. En la tarde de ayer embarcó para Cárdenas el señor Julio Castellanos.

Situando fondos

Ayer ha sido abonada a la Comisión designada por el Gobierno que acudirá a las fiestas que tendrán lugar en Key West, la suma de $800.00, destinados a los gastos que origine la estancia de los comisionados en aquel cayo floridano.

El arqueo de la Tesorería

Como publicamos en nuestra edición anterior, ayer terminó el arqueo en la Tesorería General con motivo del cambio de Secretarios.

El arqueo arrojó los siguientes depósitos: Bóveda núm. 1, $15.744.000. Bóveda núm. 2, $13.532.000. Bóveda núm. 3, $13.780.000. Bóveda núm. 4, $4.994.000. Total general: cuarenta y ocho millones de pesos.

De los cuarenta y ocho millones de pesos existentes en las bóvedas de la Tesorería General, cuarenta y cinco corresponden a la garantía de los certificados plata en circulación, estando el resto a la disposición del Tesorero General de la República.

De este arqueo se levantaron las actas correspondientes, que firmaron el señor Gonzalo Riquelme, por el Secretario, Dr. Giménez Lanier, el señor Ramón M. Cañas, por el Secretario saliente Ing. señor Eduardo I. Montoulieu; el Tesorero General de la República, señor Enrique Pedro, y los miembros de la Comisión fiscalizadora de billetes cubanos, señores José L. García Baylleres, Arturo R. Berrayarza, Ramiro Hernández Bofill, Antonio Antón y Manuel García Martínez.

Las recaudaciones

Según los datos facilitados por la Dirección General de Contabilidad las recaudaciones por todos conceptos ascendieron el día 7 de abril, a $279.509.57. Hasta esa fecha han ingresado en la Tesorería General desde de comienzo del ejercicio fiscal vigente, $59.215.346.21.

Nuevo fraude descubierto en las Pensiones de Veteranos

Un nuevo fraude ha sido descubierto en la Sección de Pensiones de la Dirección General del Servicio Central, en la pensión de un señor que falleció el día 18 de febrero de 1933, y sin embargo se ha venido cobrando mes tras mes la pensión correspondiente.

Por las investigaciones que se vienen practicando por la Dirección del Servicio Central, se ha podido comprobar dicho fraude, y podemos asegurar que este nuevo escándalo en el cobro indebido de esas pensiones quedará debidamente aclarado en breve, pues los inspectores secretos están ya actuando en consecuencia con ese delito.

ROBO EN UN COMERCIO

Perais Wagnes, dueño y vecino del establecimiento sita en Omoa 18, denunció en la Séptima Estación que de su comercio, violentándole la puerta principal, le substrajeron mercancías por valor de 12 pesos.

CHOQUE

José Vunguar, de San Nicolás 264, fué asistido en el segundo centro de socorro de lesiones de carácter grave que sufrió en la esquina de Barnet y San Nicolás, cuando viajaba como pasajero del auto 39,380, que guiaba Julio Duque, de Gos 14, al chocar con el camión 67,710, qu eguiaba Antonio Pozas Rodríguez, de Cueto 101, estimando el hecho casual.

Nueve reclamados fueron presos por la Policía Judicial

Remitidos al vivac. Estaban rehuyendo la acción de la Justicia que los reclamaba

Los miembros de la Policía Judicial vienen librando una batida contra todos los reclamados por los distintos Tribunales. En el día de ayer los agentes Guillermo David, Ramón Roldán, Marcial Rodríguez y Valentín Jodrá, arrestaron a los siguientes: Bernardo Pérez, de 7 y Pasaje Santa Cruz, Buenavista; Celestino Braña Oroña, de Salud 139; José Molina Santiesteban, de Subirana 69; Aureliano Alvarez Arango, de Monte 397; José Martínez Lima, de Palatino 1; Roque Veiga Albelo, de Agua Dulce 4, y a Verónico Arias Smith, de Arroyo 1.

Todos fueron remitidos al Vivac y a la Cárcel de esta ciudad, a la disposición de los Juzgados que los reclamaban.

NOTAS DEL CUARTEL GRAL.

Fallecimiento

El Cuartel General del Ejército Constitucional ha cumplido el penoso deber de dar a conocer a todos los mandos el fallecimiento del primer teniente de la Reserva Militar Santiago Algeciras Roblejo, que falleció el día 25 de febrero pasado en la ciudad de La Habana.

Caña quemada en Niquero

El sargento Moreno, jefe del puesto de Niquero, informó al Cuartel General de la quema de 45,000 arrobas de caña en la colonia «Piloncito», barrio Juagua, término municipal de Niquero, propiedad del señor Alberto Otero. Este incendio se estima casual.

Centrales que cesaron en la molienda

El Cuartel General fué informado el haber terminado la molienda los centrales siguientes: «Tuinicú», del término de Sancti Spíritus; «Carmita», del término de Vueltas; «Amazonas», del término de Sancti Spíritus; «Mabay», del término de Bayamo; «Isabel», del término de Yateras; «Salvador», del término de Manzanillo, y «Río Cauto», del término de Bayamo.

Nota sobre la caña quemada

Relación de caña quemada hasta las 12 meridiano del día de ayer, de acuerdo con los informes suministrados por los jefes de puestos. Las cifras expresan arrobas:

Provincia de Oriente

Niquero	45.000
Total	45.000
Anteriormente quemada .	8.379.902
Total general de caña quemada	8.424.902

Opuestos los estudiantes a que sean suprimidas de las facultades, las bibliotecas

El acuerdo tomado por el Consejo Universitario en la sesión del día 7 de los corrientes, respecto a que desaparezcan las Bibliotecas de Facultades, como tales, para convertirse en meros salones de lectura, ha disgustado a los alumnos de las Facultades de Derecho Civil, Derecho Diplomático y Consular, Ciencias Sociales, Ciencias Comerciales, Ingenieros, Arquitectos, Medicina, etc., toda vez que las Bibliotecas especiales de esas Facultades rinden una verdadera labor científica, pues no sólo se limitan a entregar el libro que solicita el lector, sino que ayudan a los alumnos en la selección de obras para estudiar, debido a que el personal que presta servicios en ellas tiene verdadera conciencia del papel que desempeña y conocimiento de las materias de sus respectivas Bibliotecas.

El Claustro de Profesores de la Facultad de Derecho Civil ha nombrado al doctor Roberto Méndez Peñate para que recurra en nombre de dicha Facultad en contra del acuerdo mencionado.

Un gran número de estudiantes ha dirigido al Consejo Universitario una documentada petición para que se revoque dicha disposición.

Fueron arrollados 2 ancianos por un auto y un tranvía

Ambos casos se estiman de carácter fortuito. Suicidio frustrado. Muchacha quemada

El Juez de Guardia doctor Juan Ignacio Justiz, asistido del Secretario Judicial, señor Rodríguez Walling y del oficial señor Miró Barnet, conoció anoche de los siguiente hechos:

Por un tranvía

En la clínica «Núñez Bustamante» fué asistido de lesiones de carácter grave el señor Agustín Arozarena Zubizarreta, natural de Santo Domingo, de 74 años de edad, hacendado y vecino de J, número 117, que le produjo al arrollarlo en J y Wilson, en el Vedado, el tranvía 38 de la línea de Cerro-Vedado, que conducía el motorista 3176, Rafael Mendoza Hernández, vecino de Ferrer número 6. El doctor Angulo, abogado de la compañía de los tranvías, se personó en el lugar del accidente desde los primeros momentos. El motorista fué puesto en libertad.

Por un automóvil

Ramón Herrera Balbuerny, natural de Matanzas, de 56 años de edad, plomero, y con domicilio en Pocito 15, fué asistido en el segundo centro de socorro de lesiones de carácter grave. Se las produjo al arrollarlo cuando transitaba por Carlos III entre Oquendo y Franco, el automóvil [illegible] que manejaba Alfredo Hernández Zeledón, natural de Matanzas, de [illegible] años de edad y con domicilio en [illegible] 25, que fué detenido y más tarde puesto en libertad.

Quemaduras graves

Zenaida Quintana Romay, natural de Vegas, de 25 años de edad, criada de manos y vecina de Dolores y San Mariano, fué asistida anoche en el centro de socorro de Jesús del Monte, de graves quemaduras diseminadas por la cara, cuello y ambos brazos. Declaró la paciente a la Policía, que al estallarle un reverbero en la colocación, se produjo las lesiones que presentaba.

Aburrida de la vida

Aburrida de la vida, ingirió anoche una pastilla de permanganato, con ánimo de suicidarse, Carmela Avendaño Morera, de 25 años de edad y vecina de Salud 231, ocasionándose una grave intoxicación de la que fué asistida en el segundo centro de socorros.

DESAPARICION

Ceferina Piloto, vecina de San Rafael 174, denunció en la Sexta Estación, que tiene a su menor hija Rogelia Piloto, de 16 años, colocada en Pasaje Gisquer y que en el día de ayer desapareció en unión de Miguel Sánchez, vecino de Concordia entre Oquendo y Soledad.

El Secretario de Justicia visitó ayer la Judicial

Dedicó elogios a la labor de ese cuerpo policíaco, a pesar del poco personal

El Dr. Enrique Alonso Pujol, Secretario de Justicia, giró ayer una inspección al Negociado de la Jefatura de la Policía Judicial. Fué recibido por el Jefe del Cuerpo, señor Julio Moreno Coll, los Inspectores, Sub Inspectores y personal de la misma.

El Dr. Alonso Pujol elogió la labor que prestan los miembros de dicho Palicía, a pesar del escaso personal con que cuenta. Así mismo aseguró que dentro de corto tiempo el Cuerpo de la Judicial será dotado de todo cuanto le es necesario, para que continúe desembarazadamente su labor, tan digna de encomio.

MALTRATO

Angela Aranguren Torres, de 19 años y de Soledad 2, fué asistida en el segundo centro de socorro de lesiones leves, que sufrió en su domicilio al ser maltratada de obras por su esposo Ramiro Díaz Naranjo, de 22 años.

M.E.C.D. 2016

ACUERDA EL CLAUSTRO DE PROFESORES DE DERECHO CIVIL SACAR A OPOSICION CATEDRAS VACANTES

"TODAS LAS DOCTRINAS LIBERALES SON INSPIRADAS POR EL SOCIALISMO CRISTIANO"

(PADRE LABURU)

EN SU BELLA CONFERENCIA DE AYER, DIJO QUE LA IGLESIA CATOLICA AMPARABA A TODOS

Como no reconoce jerarquías sobre la moral—agregó—el hijo de un carpintero, el de una lavandera, etc., hasta uno que fué esclavo, se vió exaltado a la Jefatura Suprema

La expectación, en los momentos en que vivimos, es lógica cuando se anuncia un tema tan importante y de tan palpitante actualidad, como el de «Deberes Sociales», que escogió el Padre Laburu ayer para su conferencia, pronunciada en el Auditorium. Mucho más lógico es ese interés cuando se trata de un orador de la talla del eminente jesuita, que no habla sin razonar ni sin dejar suficientemente probada la veracidad de sus asertos.

Y en los «Deberes Sociales» expuestos por un jesuita, podría, en el equivocado o mal intencionado que se obstina en asociar las palabras «Capital» e «Iglesia»—como si hubiera más altos ejemplos de renunciación a las riquezas que los que se dan en el catolicismo—podría, decimos, alguien temer o esperar una defensa «a priori» del Capital, con más o menos consejos de humildad y conformidad para el obrero.

Pero no hubo nada de eso. No hemos tomado notas taquigráficas de esta Conferencia. Lo sentimos profundamente. Pero estamos seguros de acordarnos de sus puntos fundamentales y bajo la impresión aún de la vibrante palabra del ilustre Catedrático de la Universidad Gregoriana de Roma, escribimos estas líneas.

Ni adulador ni traidor

Comienza por exponer el conferenciante que no es ni una cosa ni la otra. Se lo prohiben sus condiciones de vasco, de español, de religioso, de hombre. Ni adula al obrero con frases de halago que podrían serle perjudiciales, o con promesas utópicas que nunca serían cumplidas, ni halaga al Capital haciendo traición a la verdad de los hechos que se presentan en el momento actual.

¿Socialismo? ¡Puro catolicismo!

Expone la doctrina de la Iglesia, por boca de uno y otro Pontífice desde hace siglos, en cuanto al trato que se debe al obrero. Las recomendaciones continuas de uno y otro Jefe de la Iglesia, en repetidas encíclicas, acerca del salario familiar, la participación del obrero en las utilidades, la atención, en fin, por obligación, por justicia, de sus necesidades tanto en cuanto a vivienda como en cuanto a instrucción, manutención, vestido, sostenimiento y seguridad de su familia.

Todas estas doctrinas antes que el socialismo apareciera. Y sucede que el socialismo y otros más graves ismos, como el comunismo, han tomado para sí estas doctrinas, doctrinas puramente católicas, como originarias de sus programas.

La elevación del obrero ha sido principio fundamental de la doctrina católica. Un Obrero fundó la Iglesia: Jesús de Nazaret, carpintero de manos encallecidas durante treinta años en el taller de Nazaret. Obreros fueron sus primeros sucesores. Obreros y menos que eso, hasta esclavo alguno, muchos de los Pontífices. El hijo de un carpintero, el de un panadero, el de una lavandera y hasta uno que personalmente fué esclavo, se vieron exaltados a la Jefatura Suprema de la Iglesia, al cargo de Vicarios de Cristo en la tierra. Y el Padre Laburu citó sus nombres, como demostración palpable e irrecusable, de que la Iglesia no reconoce jerarquías sobre la moral.

Las dos masas

El momento actual es del choque de dos masas. La una fuerte, que se defiende y hasta amenaza si la otra se mueve. La otra impregnada del rencor que ha sembrado en ella la injusticia. La ametralladora de parte de la una. La dinamita de parte de la otra. Tempestades que se recogen por haber sembrado vientos. Se prescindió, en el presente siglo, de la enseñaza debida de la responsabilidad del individuo en cuanto a una cuenta definitiva que habría de rendirle a Dios de sus actos. Si no hay Dios, si no hay cuenta que dar, si no existe una razón de cumplir los Mandamientos, porque se niega el fundamento divino de ellos, ¿a qué tolerar lo que no tiene razón de ser? Se le evita, se le destruye por la violencia. Y de este choque, de las dos masas, surge el mal del mundo, mal que se manifiesta en todos los aspectos sociales, desde el individuo hasta la familia, hasta la nación, hasta uno y otro continente, siendo, bajo este aspecto, mal internacional que amenaza con la guerra en todos los momentos.

La palanca del comunismo

Y el punto de apoyo de la balanza del comunismo, esa que hace saltar cuanto de bueno se ha hecho, so pretexto de destruir o suplir lo malo que existe, es la injusticia social. Un don Enrique de Barbona, español a quien el Padre Laburu cita con verdadera emoción, que fué el primero en establecer el salario familiar e interesar a sus obreros en sus fábricas, mucho antes que el socialismo se preconizara, fué fusilado, recientemente, con siete familiares cercanos. Tenía que serlo. La justicia social estorba a los planes del comunismo, ya que es la injusticia el punto de apoyo del mismo. Ver al obrero maltratado, explotado, miserablemente pagado, es lo que desean los adversarios de la Iglesia católica, para fundar sus actitudes y utilizar sus promesas.

Pero esa conducta de explotación no es la que preconiza y ni siquiera permite la Iglesia. Ella impone otra cosa. Que no se cumpla, es cuestión individual.

Justicia antes que caridad

Un individuo, dice el Padre Laburu, puede decirle bonitamente que da, por ejemplo, cinco mil pesos de limosnas al año. Si los da después de pagar lo que debe a los que trabajan con él, muy bien. Si los da a fuerza de exprimir, de estrangular (sus palabras) al obrero, pagándole veinte mil menos de lo que debe, resulta que, después de haber dado esos cinco mil, aún adeuda quince mil. Y no ejerce tal caridad, como parece.

El católico no puede, para llevar dignamente ese nombre, violar la justicia ni la caridad. Tiene que cumplir la primera y hará méritos con la segunda; pero siempre habiendo previamente cumplido como debe con sus obligaciones de justicia. Y de justicia es pagar al obrero en forma equitativa su trabajo, no exprimirle el jugo como al limón, con poco dinero o con muchas horas de trabajo.

El problema es serio, dice el Padre Laburu que le expondrán algunos gerentes de negocios. Aumento de salario.. disminución de horas de trabajo... mejor trato... muy grave el problema para resolver. ¿Y cuántas juntas, pregunta el conferenciante, habéis celebrado para enfocarlo? Ninguna. Luego no han tenido oportunidad de apreciar si el problema es grave. No lo han enfocado, y no lo han hecho, sencillamente, porque es molesto.

La vida del obrero y la del rico

Habla el P. Laburu elocuentemente de la una y de la otra. A las cinco, a las seis de la madrugada, cuando el obrero despierta, lleno de hijos, sin tener un pedazo de pan que darles, sin encontrar trabajo con qué ganarlo, ve desfilar la caravana de los trasnochadores, los que han pasado la noche en orgías, los que gastan inútilmente, en diversiones inmorales, en vicios, lo que a él le falta para comer.

Y ese hombre, ese obrero, es igual al otro. Con los mismos derechos, con los mismos sentimientos, con los mismos afectos en la vida, con las mismas ansias y las mismas necesidades, aunque éstas sin cubrir en sus aspectos más fundamentales, como son el alimento, la instrucción, la vivienda.

De aquí que nazca el rencor, ese rencor que tan fatales consecuencias ha traído.

No queda, pues, más dilema para el rico que el de dar, por justicia, porque la Ley de Dios se lo impone, lo que al que no tiene nada le pertenece, porque lo ha ganado y porque tiene derecho a ganarlo; o darlo por la fuerza. Fuerza que se impone por la dinamita, la cual explota mediante la palanca a que sirve de apoyo la injusticia social.

Aplausos

Una y otra vez fué interrumpido el Padre Laburu por estruendosos aplausos que le prodigaba el auditorio. El comentario de que esa conferencia ha sido la mejor, se oía repetidas veces. Dejó sentada claramente la doctrina de la Iglesia en cuanto al actual problema social, entre el Capital y el Trabajo. Que no se cumpla, no es, dice, culpa de la Iglesia. Cada individuo es responsable de ello. Y exhortó, con énfasis, a todos, a poner remedio a los males existentes, en vez de lamentarse, de continuo, de que el mundo está mal... está mal. Hay que hacer lo contrario de lo que se hace cuando las cosas están mal, para que estén bien. Hay que hacer otra cosa que lamentarse, como recomendaba el gran Demóstenes a los atenienses...

C. M. L.

Supera al año 1936 la recaudación de la aduana habanera

Hasta el día 8 de este mes excedía en más de $700,000 a igual fecha del pasado año

El Administrador de la Aduana de La Habana, doctor Alfredo Botet, con motivo de una información publicada sobre las recaudaciones aduaneras, hizo ayer las siguientes declaraciones:

«En cuanto a la Aduana de La Habana, efectivamente, las recaudaciones han aumentado de modo apreciable, pues las cifras arrojan un superavit de $736,141.41, en el período comprendido del primero de enero al 8 de abril corriente, en comparación de las recaudaciones obtenidas en igual período de tiempo del año anterior.

«Recaudado en enero de 1936: $2..64,592.46; en febrero: $2.128,108.25; en marzo: $2.289,930.79; y en 8 días de abril de 1936: $589,995.53.

«Recaudado en enero de 1937: $2.256,243, lo que arroja una diferencia a su favor de $91,651.22; recaudado en febrero de 1937: $2.310,932.85, con diferencia de $182,824.60; recaudado en marzo: $2,613,051.21, con diferencia de $328,120.42; y en los 8 días de abril de 1937: $723,540.70, con diferencia de $133,545.17.

El funcionamiento de la Comisión Arancelaria, que solventa rápidamente diferencias de interpretación, entre importadores y vistas; el hecho de mantener la tramitación de documentos al día, y el tener personas bien experimentadas en lugares determinados, para una más rápida tramitación, etc., contribuye poderosamente a que las recaudaciones aumenten.

Igual ocurre en la Sección de Aduana de Correos, donde antes había un promedio de recaudación de mil o mil quinientos pesos diarios, y ahora se ha duplicado esa recaudación diaria. Otro tanto se hace en otros departamentos con igual resultado. Finalmente, que al normal funcionamiento de la Aduana de La Habana se debe, el que por la superioridad, al disponerse la reorganización general de las Aduanas de la República, se haya excluído precisamente a la de La Habana de esa reorganización, basada en hechos reales y que descansan en exponentes numéricos incontrovertibles».

La recaudación de ayer

La Aduana recaudó ayer: $143,163.83.

AUGUSTO FERRER DE COUTO

Hállase guardando cama desde hace varios días el señor Augusto Ferrer de Couto, excelente compañero, redactor teatral del fraterno colega «¡Alerta!» Sentimos de veras la ausencia del autor de «Se dice que...», y celebraríamos verlo cuanto antes de nuevo en esta redacción, completamente restablecido.

Las aulas que se han creado, eran de suma necesidad para continuar la ruda batalla contra el analfabetismo

El Superintendente Provincial de Pinar del Río opina sobre distintos tópicos de la enseñanza. El Congreso debe conceder un aumento de $1.000,000 a Educación

PINAR DEL RIO, abril 8. DIARIO, Habana. — En nuestro incansable afán de investigación reporteril, hemos visitado en la mañana de hoy la Superintendencia Provincial de Escuelas. Allí están como jefe y secretario, dos distinguidos compañeros en la prensa: el Dr. Juan Francisco Sánchez y Miguel Angel Clemente, respectivamente, elementos de verdadero valer que se destacan por su probidad y buenos deseos, como el resto de la empleomanía del importante departamento.

El Superintendente, doctor Sánchez, nos muestra los trabajos realizados desde que él tomó posesión del cargo y sinceramente confesamos que su actuación ha sido tan útil como fructífera al mejor desenvolvimiento de la enseñanza nacional.

Durante su estancia en el cargo se han realizado diferentes movimientos en el magisterio pinareño, y es justo confesar que el Dr. Sánchez ha tenido especial cuidado en satisfacer nobles aspiraciones y hacer justicia en cada una de las designaciones hechas. Ayer, precisamente, obtuvieron sus nombramientos tres humildes y valiosos maestros; Saúl Menéndez, Gloria Castillo y Esther Reynoso, cuyas necesarias designaciones han merecido toda clase de elogios para los factores que contribuyeron a ello, y principalmente el Dr. Sánchez, tan interesado en que no existan privilegios de ninguna clase en el magisterio de Pinar del Río.

El Superintendente Provincial de Escuelas nos habló de las reformas hechas en la enseñanza nacional y de los esfuerzos de la Secretaría al crear nuevas aulas. Sobre la campaña que las clases vivas de la provincia están realizando acerca de los poderes Ejecutivo y Legislativos, para obtener un aumento de un millón de pesos anuales en el presupuesto de la Secretaría de Educación, el Dr. Sánchez, nos dijo:

«Nada más noble ni más patriótico que concederle ese aumento necesario a la Secretaría de Educación. Sin él sería imposible el mantenimiento de las aulas de nueva creación, así como las importantes mejoras que en la enseñanza han verificado el ilustre Secretario, Dr. Sirgo, cuyo triunfo al frente del departamento nadie desconoce y el señor Benítez, jefe de Personal, Bienes y Cuentas, todo esfuerzo y talento administrativo, quien ha hecho milagros para lograr nivelar el presupuesto de la Secretaría con un millón de pesos más, que es sin duda alguna, una labor titánica y plausible, si tenemos en cuenta los gastos que irrogan los planteles de Segunda Enseñanza recientemente abiertos.

«La cultura es la base donde gira todo el progreso político, social y económico de un país. Y los actuales funcionarios de Educación tenemos el ineludible deber patriótico de trabajar porque el analfabetismo desaparezca de esta tierra llevando la enseñanza a los rincones más apartados de la isla. Por esas razones fundamentales, hubo necesidad de crear cientos de aulas y sería imperdonable error nuestro dejarlas fuera del presupuesto en el nuevo Ejercicio Económico. Por eso es imprescindible que tanto el Senado como la Cámara Baja hagan todo cuanto sea menester por llevar al presupuesto de Educación el aumento de ese millón de pesos que solicita el doctor Sirgo y el señor Benítez, en la seguridad que están prestando a Cuba uno de los mejores servicios.

«Poco tengo que decir sobre mi actuación al frente de esta Superintendencia. No soy un funcionario enamorado del bombo ni del halago. Mi deber es laborar en bien de la enseñanza cumpliendo con mis obligaciones, y la opinión pública podrá decir cómo se ha venido desenvolviendo este departamento desde que tomé posesión del mismo hasta la fecha. Me siento satisfecho de haber actuado con la cooperación de todos los factores locales, sin lastimar intereses ni dejar de hacer justicia, como cuadra a mi carácter y a mis sentimientos pedagógicos».

La obra del Superintendente Provincial de Escuelas, Dr. Juan Francihco Sánchez, ha merecido el aplauso y la acogida de sus compañeros del magisterio y de los pinareños en general, porque se ha destacado por la nobleza de los procedimientos y por la generosidad de sus determinaciones a favor de la clase modesta y digna de toda protección.

Sus éxitos al frente del importante y citado departamento se deben también al acierto del Teniente Coronel Benítez que ha tenido la virtud de seleccionar para ese cargo a un hombre de la talla moral y de los méritos personales del doctor Juan Francisco Sánchez. — Guillermo Rodríguez.

IMPORTANTE RECURSO EN EL SUPREMO, SOBRE NACIONALIZACION DEL TRABAJO

El próximo sábado día 10, a las 9 de la mañana tendrá efecto en el Tribunal Supremo la vista del recurso de inconstitucionalidad interpuesto por el doctor Enrique Hernández Corujo a nombre de Luciano J. Peinó y veinte y seis ciudadanos más, todos miembros de la Asociación para la Defensa de los Derechos Ciudadanos, contra el artículo III del Reglamento de la Ley de Nacionalización del Trabajo y las resoluciones del Secretario del Trabajo números 65, 212 y 301 del año 1936.

El recurso que ahora ha de conocer y resolver el Tribunal Supremo, es variado y complejo. Multiplicidad de aspectos y problemas contiene la tésis que se desarrolla, pero todos giran alrededor de una premisa fundamental: la defensa de la igualdad ante la Ley, quebrantada y desconocida. Tres resoluciones del Secretario del Trabajo, las números 65, 212 y 301 de 1936 y el artículo III del Reglamento de la Ley de Nacionalización del Trabajo, son los impugnados como inconstitucionales, no en un concepto, sino a veces por más de un motivo. El artículo III del Reglamento citado, porque exigiendo el 50 por ciento de nativos en las categorías y no en la Empresa, vulnera el artículo 4 en relación con el 11 y 12 de la Constitución. La Resolución 65, porque, siendo su objeto acoplar la Ley de Nacionalización del Trabajo con la sentencia del Tribunal Supremo número 3 de 6 de marzo de 1936, está con ello invadiendo atribuciones propias del Presidente de la República, en defecto del Congreso, de dictar Decretos para la mejor administración del Estado, sin contravenir las Leyes, y además por aplicar con ella preceptos declarados ya nulos; y las resoluciones 212 y 301, por éstas razones y otras, directamente referidas a la vulneración por ellas del principio de la igualdad ante la Ley.

Es de esperarse que el más alto Tribunal de Justicia, reiterando la doctrina sentada en sus fallos número 3 de marzo de 1936 y número 94 de 17 de noviembre del propio año, dilucide en forma categórica tan importante cuestión.

COMO UN CUADRO DEL MAR

El mejor pintor de paisajes marinos daría cualquier cosa por reproducir en su lienzo este bello velero, el «Were Here», fotografiado sobre la espuma de las aguas al sur de México.

Los rotarios celebrarán en forma brillante el "Día de las Américas", que será el próximo día 15 de abril

Asistirán a la sesión almuerzo de los rotarios todos los diplomáticos hispanoamericanos. Aída Cuéllar ofrecerá muestras de la lírica sureña y antillana en ese acto

El Día de las Américas—instituído para exaltación gloriosa de nuestras nacionalidades—será celebrado dignamente en la sesión del Rotary Club de la Habana, el próximo día 15.

Acto brillante al que serán invitados los representantes de las Repúblicas americanas acreditadas en la Habana.

Por otra parte, Aida Cuéllar—gran recitadora: belleza y talento—ofrecerá a los asistentes a la fina fiesta, poemas de Gabriela Mistral, de Rubén Darío y José Martí. Jornada artística de honda espiritualidad, que será a modo de conjunción de la lírica sureña con la antillana.

La sesión se desenvolvió bajo la presidencia del doctor Sergio Herrera, actuando en la Secretaría Pepito C. Vior.

Con el acostumbrado ceremonial, el doctor Herrera inició en el rotarismo a los señores Luis Trías, Benigno Pérez Norma y Celestino Forns.

El señor Vior, dando cuenta de los asuntos de Secretaría, se refirió a la invitación hecha a los rotarios habaneros por el Presidente del Rotary Club de Trinidad, señor Francisco Iznaga, para que asistan a la inauguración de dicho club, que tendrá efecto el próximo domingo día 11.

Las inscripciones y demás detalles—dijo el señor Vior—están a cargo del señor Juan B. Medina, activo Jefe de Despacho del Club habanero. Agregó que los excursionistas partirán de la Habana el sábado, a las doce del día, con objeto de comer en Placetas, en cuya localidad el Rotary local declarará huéspedes de honor a los excursionistas; de Placetas saldrán rumbo a Trinidad el domingo, en las primeras horas Estarán de regreso los rotarios en horas de la noche del lunes.

Por el valioso Sargento de Armas, Gustavito Kates, se dió cuenta de los rotarios visitadores e invitados personales, a saber: Ricardo Wills, Presidente del Club Rotario de Bucaramanga y Delegado de la República de Colombia a la Convención Regional del Caribe; José Vallejo, del Club de Medellín, Colombia; Marcos A. Kohly, de Santiago de las Vegas; Edward J. Samil, Jr., de Akrom, Ohio; J. A. Jeangrand, de París; Hans Flato, de New York; H. Meersma, Jefe de la Policía de Curacao; Alejandro del Valle, cubano graduado en una escuela militar de Estados Unidos, que se alistó en Londres para pelear por Abisinia, alcanzando el grado de Coronel; doctor José Ramón Aldereguía; doctor Nicolás Puente Duany, Profesor de la Universidad Nacional; Roberto Lima y Miguel García.

El señor Ricardo Wills, Presidente del Club Rotario de Bucaramanga, invitó a los rotarios cubanos para que asistan a la Octava Conferencia del Distrito 68, República de Colombia, que ha de celebrarse próximamente.

Tuvo frases de agradecimiento el señor Wills para todos los cubanos, especialmente para los rotarios, por la hospitalidad que le habían brindado durante su permanencia en la Habana.

El doctor Herrera agradeció la gentileza del señor Wills, haciéndole portador de un mensaje de simpatía del Club Rotario de la Habana para sus colegas de esa república hermana.

El doctor Sergio Herrera, Presidente del Club Rotario de la Habana, ha sido honrado por Rotary Internacional con el nombramiento de Presidente de la Reunión de Servicio Vocacional, del Grupo de Perfumistas, Droguistas, Farmacéuticos y Productos Químicos de la Convención Internacional Rotaria que se celebrará en Niza, Francia, el próximo mes de junio.

Con este motivo fué muy felicitado el doctor Herrera por sus compañeros de club.

Con motivo de la proximidad de dicha Convención de Rotary Internacional, que tendrá lugar en Niza, se acordó posponer la discusión de reformas del Reglamento del Club, para después de dicha Convención, a fin de incluir las nuevas modificaciones que se adopten en la misma.

Fueron invitados los rotarios para asistir a la Fiesta del Arbol, que se celebrará mañana sábado, a las 9 de la mañana, en los terrenos de la Escuela Forestal de la Ciénaga, Calzada del Cerro.

Serán sembrados cuatro mil árboles por autoridades, rotarios y concurrentes al acto, lo cual será un aporte más a la realización de la hermosa iniciativa del doctor Luis Machado de crear el gran «Bosque de la Habana», para solaz y expansión de los niños de la capital de la República y sus barrios limítrofes.

Por aclamación fué aprobado el acuerdo de la Junta de Directores de declarar al señor Avelino Pérez Socio de Honor del Club Rotario de la Habana, con motivo de sus meritorios servicios prestados al rotarismo desde que fué designado Primer Gobernador del Distrito 25.

El inventor de la defensa automática visitó al DIARIO

Este aparato evita que la persona arrollada caiga bajo las ruedas del auto

Anoche visitó la Redacción del DIARIO el señor Francisco Vargas Guerra, que ha inventado una defensa automática para toda clase de vehículos de motor, tales como automóviles, camiones, etc., etc.

El señor Vargas, según nos informó, viene efectuando pruebas públicas con su aparato, que ha instalado en un automóvil, con objeto de dar a conocer, prácticamente, las positivas conveniencias del mismo, en caso de accidente.

La defensa automática va sujeta por su base al chassis y eje delantero del vehículo, llevando en su parte delantera una barra montada en unas piezas tubulares con unos muelles interiores, permitiéndole a ésta que al chocar contra cualquier objeto, amortigüe el golpe y, a su vez, produzca el funcionamiento instantáneo del aparato, quedando proyectada hacia adelante una malla cuadrangular, del ancho del vehículo, montada en ocho ruedas de fibra que descansan sobre el pavimento, mientras otra malla, más estrecha, queda perpendicularmente tapando las ruedas del mismo, evitando así que la persona arrollada caiga debajo del automóvil.

Este aparato es todo graduable, por lo que se adapta fácilmente a cualquier vehículo. También posee amortiguadores para los baches y vibraciones del carro.

Muchos éxitos deseamos al señor Vargas Guerra, joven telegrafista cubano con su meritísimo invento.

La revista "Times" de Chicago dedica elogios a M. Fraga

«Puede descansar todas sus preocupaciones en la cordial cooperación de Roosevelt»

En el Boletín oficial entregado a los periodistas, ayer, en la Secretaría de Estado, se recoge la nota de que en la revista «Times», de Chicago, correspondiente a la edición del 22 de marzo del corriente año, apareció en primera plana una fotografía del nuevo Embajador de Cuba en Washington, doctor Pedro Martínez Fraga, acompañada de un artículo relacionado con su llegada al país, presentación de credenciales y datos biográficos. La traducción literal del inglés, es la siguiente:

«Hace algunas semanas llegó a los Estados Unidos, un joven cubano, de espejuelos y frente amplia, sin que se enterara la prensa. Ambuló por el país familiarizándose con su vida y pensar. La semana pasada, habiendo terminado su curso de estudio, el doctor Pedro Martínez Fraga se personó en la Casa Blanca, alcanzó al Presidente Roosevelt momentos antes de partir para Warm Springs a tiempo para identificarse en un cambio de cortesía como el nuevo Embajador Extraordinario y Plenipotenciario de Cuba en los Estados Unidos.

«No es ésta la primera vez que el doctor Pedro Martínez Fraga une la educación literaria con la diplomacia. En 1919, un año antes de recibir su doctorado en derecho civil y público de la Universidad de la Habana, fué agregado de la Delegación cubana a la Conferencia de la Paz en Versalles. Se ha elevado al primer puesto de la diplomacia cubana por sus servicios en la Conferencia panamericana de 1928, por méritos como representante a la Cámara de 1931 a 1933 y por servicios como Ministro en Bélgica, los Países Bajos y la Gran Bretaña, sucesivamente.

«De buena presencia, soltero, de 38 años de edad, manteniéndose esbelto montando a caballo y haciendo esgrima, el Embajador Martínez Fraga, seguramente obtendrá atenciones preferentes de los jóvenes debutantes de Washington.

«Aparte de esforzase para conservar y quizás mejorar el «status» favorable de la exportación de azúcar de Cuba, contra los ataques de los refinadores americanos, puede hacer descansar sus preocupaciones diplomáticas en «La generosa y cordial cooperación prestada por Vuestra Excelencia», por la cual dió las gracias al Buen Vecino, Franklin D. Roosevelt, la semana pasada».

Rumbo a Key West el Patria y el Juan Bruno Zayas

Asistirán a las fiestas de develamiento del busto a Martí. Hará pruebas el Cuba

Anoche zarparon rumbo a Key West, Florida, el buque-escuela «Patria», al mando del capitán de corbeta José Aguila Ruiz, y el cañonero «General Juan Bruno Zayas», al mando del capitán de corbeta Tomás García Gamba, M. N. En estas unidades embarcarán los miembros de la Comisión Gestora Pro-Busto de Martí y la representación oficial del Gobierno de este país, para asistir al acto del develamiento del busto de José Martí, que se celebrará en dicha ciudad, el próximo día 10 de este mes. En esta ceremonia ostentará la representación del Jefe de la Marina de Guerra Constitucional, su ayudante, el teniente de navío Juan Manuel Rodríguez Alonso.

Pruebas

El Jefe de la Marina de Guerra Constitucional, coronel Angel A. González, ha dispuesto que hoy se verifique la prueba final del crucero «Cuba», después de las reparaciones generales que acaba de sufrir en los astilleros de Casa Blanca y talleres de la Marina de Guerra. Estas pruebas durarán 24 horas en navegación de altura.

Sin efecto

Por el Estado Mayor de la Marina ha sido dejada sin efecto la orden por la cual el personal de la Segunda Compañía del Tercer Batallón de Infantería de Marina prestaba servicios en los puestos navales de Boca del Mariel, Cabañas, Bahía Honda y Puerto Esperanza.

Condecorados

Por el Decreto Presidencial número 1019 le ha sido concedida al capitán de corbeta Tomás García Gamba la Orden del Mérito Naval de Segunda Clase, con distintivo azul turquí, como especial recompensa a su constancia y amor al servicio, toda vez que lleva más de 20 años de servicios continuos en el cuerpo, con conducta ejemplar, concesión que se le otorga a partir del día 17 del pasado mes de febrero.

—También por Decreto Presidencial número 1018 se le concede la Orden del Mérito Naval de Tercera Clase, con distintivo azul y blanco, al teniente de mar Fernando Maestre Martínez, como recompensa a su constancia y amor al servicio naval, por llevar más de 30 años de servicios con conducta ejemplar, concesión que se le otorga a partir del día 20 de enero de 1937.

Licencia

Por el Estado Mayor General se le han concedido 30 días de licencia al suboficial de mar, Miguel Porto Ballesta, y 15 días de licencia al teniente mecánico Nicolás Cartaya Gómez.

ESTA EN MALAS CONDICIONES LA CASA DE LOS EMIGRADOS

Los recientes aguaceros caídos sobre la ciudad han patentizado una vez más las pésimas condiciones del edificio, dos veces centenario, en que se aloja la Asociación Nacional de Emigrados Revolucionarios, calle de Egido esquina a Sol.

En efecto, los viejos techos han cedido por completo bajo las lluvias, permitiendo la entrada de grandes chorros que deterioraron los muebles, cuadros, archivos y demás existencias de la patriótica institución.

Para solucionar este problema, ya que no nos es posible intentar en estos tiempos de penuria la reconstrucción del susodicho local, los Emigrados sugieren al Gobierno la cesión gratuita de alguna de sus numerosas propiedades, para instalar en ella su residencia oficial.

Bien se hará en atender este ruego, pues la Patria tiene contraída una deuda de gratitud con tan distinguidos conciudadanos.

Los obreros de las fábricas de tabaco visitan al DIARIO

Muestran su gratitud por nuestra campaña contra el proyectado Instituto

Una Comisión del Comité Pro-Defensa de la Industria del Tabaco, integrada por los señores Marcos Velasco, Presidente de la Unión de dependientes del ramo de Tabacos; Juan Sagardoy, delegado de la fábrica «Calixto López»; Calixto Rodríguez, delegado de la fábrica «Partagás»; Fabio Corriere, delegado del Comité de Defensa de la fábrica de «Gener»; Baldomero Gelabert, delegado de la fábrica «El Crédito»; y Pedro Pérez Crespo, delegado de la fábrica «Royal», visitó anoche nuestra Redacción.

Esta Comisión, cumpliendo acuerdo tomado en la sesión que celebraron en la Sociedad de Torcedores, situada en San Miguel 216, nos expuso su gratitud por la tesonera defensa que hace el DIARIO de una buena ley que beneficie realmente la industria tabacalera y como consecuencia a los miles de obreros de ambos sexos que en ella libran su subsistencia.

Además, nos informaron que se proponen imprimir unos 50.000 manifiestos contra el Instituto Tabacalero en proyecto, para repartirlos en la República y que los trabajadores de la industria del tabaco, y el pueblo de Cuba en general, conozcan su línea de conducta contraria a dicho Instituto.

Señalaron también que la referida ley tiene algunas cosas buenas, como determinar el precio de las vitolas y el respeto a los jornales que devengan los obreros actualmente.

Así mismo nos expusieron que se interesan por nuevos Tratados Comerciales que favorezcan a la industria, sin que se lesione a las leyes que benefician a los trabajadores en general; Bancos de Refacción Agrícola, sin estar sujetos a control determinado, fomentados por el Estado y ayudados por impuestos directos a todos los acaparadores de tabaco; retirar las marcas de tabaco torcido que no sean elaborado en el territorio nacional, con objeto de evitar lo que viene sucediendo, que se emplea el nombre de HABANO en marcas que no son elaboradas en Cuba.

Y para la industria cigarrera piden la nivelación de jornales y tarifas, tomando como base las que rigen actualmente en las fábricas de cigarros organizadas en la «Unión de Obreros de la Industria Cigarrera en General» y en la «Unión de Dependientes del Ramo del Tabaco», por ser las más favorables a los obreros que laboran en la Industria Cigarrera y a la economía nacional.

NO SERA OFRECIDO EL CURSO SUPERIOR DE DERECHO HASTA QUE SE CUENTE CON RECURSOS

Tomó posesión el Dr. Raimundo Lazo. Se tendrán en cuenta los exámenes parciales en Medicina. Menéndez Pidal ha de iniciar su curso sobre Gramática Española el próximo día 16

Una importante reunión celebró ayer el claustro de profesores de la escuela de Derecho Civil, de la Universidad de la Habana.

En ella se adoptó el acuerdo de sacar a oposición todas las cátedras que se encuentran vacantes en la misma, a cuyos efectos se formularán inmediatamente las correspondientes convocatorias.

También se determinó que el curso superior de Derecho no se ofrezca hasta que el Consejo Económico Universitario no facilite los medios necesarios para ello, y que se haga cargo de explicar los seminarios de Jurisprudencia y Procedimientos Civiles Especiales el doctor Julio Iglesias Cartaya, profesor de dicha facultad.

Se remite el reglamento

El Rector de la Universidad, ingeniero José Manuel Cadenas, concurrió ayer, por la mañana y por la tarde, a nuestro más alto centro docente, y estuvo despachando todos los asuntos administrativos que se encontraban pendientes de resolución.

Y el Secretario General, doctor Ramón Miyar, remitió ayer tarde copias del reglamento para las elecciones estudiantiles a los 230 profesores con que cuenta la Universidad actualmente, entre titulares y auxiliares.

Para dichas elecciones de delegados estudiantiles que se celebrarán a más tardar la semana entrante, reina verdadero entusiasmo.

Las Escuelas laboran en la matrícula gratis

Las comisiones investigadoras de casi todas las escuelas universitarias se encuentran laborando sobre los expedientes de los aspirantes a matrícula gratis.

Algunas solicitudes han sido rechazadas por dichas comisiones, teniendo en cuenta la deficiencia de los documentos que fueron acompañándolas.

Ayer la jefa del negociado de matrícula gratis, doctora Emma de la Hoya, elevó a la comisión investsigadora de la Escuela de Veterinaria las 132 solicitudes presentadas por aspirantes a matrícula gratis en la misma.

La joven de la Hoya nos rogó que informáramos que los estudiantes que aún no han pasado a recoger sus tarjetas deben hacerlo a la mayor brevedad.

Lazo tomó posesión

En el día de ayer tomó posesión de su cátedra auxiliar de Literatura Hispanoamericana, Literatura Cubana y Gramática Histórica de la Lengua Española el doctor Raimundo Lazo.

No hay agua en la Universidad

La Universidad de la Habana se encuentra padeciendo también de la carencia de agua, con perjuicio para las construcciones que se vienen lleavndo a cabo en la misma y las molestias consiguientes para la limpieza de los edificios.

El Rector de la Universidad, ingeniero José M. Cadenas, se ha dirigido al Jefe del Acueducto de la Habana en solicitud de que se ponga coto a ese estado de cosas.

Grau San Martín en la Universidad de Carolina del Norte

El doctor Ramón Grau San Martín ofreció recientemente, en la Universidad de Carolina del Norte, una conferencia que intituló "El Caso de la Auténtica Revolución Cubana".

Dicha conferencia pertenece a un ciclo de conferencias que sobre asuntos sociales, económicos y políticos están ofreciendo en la referida Universidad distinguidas personalidades.

Se tomarán en cuenta los exámenes parciales en Medicina

El claustro de profesores de Medicina acordó dar validez a los exámenes parciales para mejorar la nota de los exámenes finales.

También quedó aprobado por el claustro el informe de la distribución de servicios entre los profesores médicos hecha por la Comisión de Hospitales.

Dicha distribución ha sido un éxito de la comisión, de la cual formaron parte los doctores Juan B. Kourí, Manuel Ampudia, secretario de la facultad, y Alfredo Antonetti.

Menéndez Pidal iniciará sus conferencias el día 16

El próximo día 16 ha de iniciar su curso sobre distintos tópicos de Gramática Histórica, el eminente filólogo español don Ramón Menéndez Pidal.

Sólo se inscribirá a los matriculados en Gramática Histórica.

He aquí los acuerdos adoptados en relación con este curso:

1.—El programa del curso será desarrollado en quince lecciones, que tendrán lugar los lunes y viernes, de 5 a 6 de la tarde, en el Aula de Psicología Experimental (planta alta del edificio del Patio de los Laureles) o, si fuere necesario, en otra que señalen los comisionados para la organización del curso.

2.—Los tópicos del curso de Gramática Histórica Española serán los siguientes:

Iberos, ligures y celtas. Qué queda de sus lenguas respectivas en el español moderno? La romanización de España y el latín vulgar español. Evolución del latín ocurrida durante la época visigoda. Epoca leonesa. El arabismo. Albores de la literatura y el Poema del Cid. De Alfonso el Sabio a Juan de Mena. Estado del español en el siglo XVI. El americanismo. El afro-negrismo. Desarrollo del español en el siglo XVII. El siglo XVIII y la época moderna.

3.—Para poder asistir al curso será requisito inscribirse en la Secretaría de la Facultad de Filosofía y Letras.

4.—Puesto que con este curso se inaugura la cátedra de Gramática Histórica y es por su índole un curso de especialización, solamente podrán matricularse al mismo las personas que, de acuerdo con el plan de estudios vigente en esta Facultad, puedan hacerlo en la asignatura de Gramática Histórica.

La Secretaría de la Facultad expedirá a los que, por tener derecho a ello, se inscriban en el curso, una tarjeta acreditativa de la inscripción.

El plazo para la inscripción vencerá el jueves 15 de abril en curso, a las 12 m.

5.—Quedan comisionados los profesores Juan Miguel Dihigo y Manuel Bisbé para que propicien el mejor desarrollo y funcionamiento del curso y lo organicen en todo lo no previsto en estos acuerdos, procurando dar cuantas facilidades sean necesarias tanto al profesor Menéndez Pidal como a los asistentes.

"El Lugareño", nuevo premio extraordinario

El doctor Elías Entralgo ha instituído un premio extraordinario anual que se llamará «Gaspar Betancourt Cisneros" o "El Lugareño", para los alumnos de las asignaturas de Historia de Cuba y Sociología Cubana.

Dicho premio será por valor de la mitad del sueldo mensual del citado profesor.

Proponen sea nombrado profesor "Honoris Causa" don Ramón Menéndez Pidal

El claustro de profesores de Filosofía y Letras ha propuesto al Consejo Universitario se designe profesor "honoris causa" de la Universidad de la Habana al eminente filólogo español don Ramón Menéndez y Pidal.

El día 24 de este mes inaugurarán la Feria del Libro

Será en Sancti Spíritus y tendrá sello continental. Nuevos ciudadanos cubanos

El Secretario de Estado, doctor Juan J. Remos, firmó ayer numerosas cartas de naturalización, que han de ser recogidas por los interesados en las oficinas del Negociado de Ciudadanía y Migración, sitas en Acosta y Compostela.

La relación de dichas cartas es la siguiente:

Pablo Herreros Mariscal, Susana Alió de Altarace, José Cornido Rico, María Alvarez Rodríguez, José Arteaga Vera, Masadiro Kitasake Kitasake, Oscar Chang, María Alonso González, Eugenio de Armas Suárez, María Luisa R. Almodóvar y Viego, Adolfo Montaña Riera, José Gutiérrez Martínez, Balbino García Armiñán, Ricardo Gutiérrez Sáenz, Alejandro Fernández Fernández, Aurelio Lorenzo Fernández, Gdala Midlarski, Pedro Massot Vidal, Florentino Cuendias González, Magín Chao Fernández, Manuel Méndez Fernández, Gerardo Soto, José González Núñez, María Y. Fernández Pérez, Jaime López Mesa, Antonio Marchena Gutiérrez, Hejnoch Wiener, Luis Vallejo Carreño, José Zafra Guerrero, Hershey Perelmuter Kloyn, Segundo Pérez Mariño, José Reyes González.

Conferencia de la señorita Ofelia Rodríguez Acosta, en París

El Ministro de Cuba en París, señor José René Morales, ha informado a la Secretaría de Estado que en la noche del día 13 de marzo del corriente año, la señorita Ofelia Rodríguez Acosta, literata y feminista cubana, becada por el Gobierno de Cuba, pronunció una conferencia sobre España, en el Club Hispanista de esa ciudad.

La conferencia obtuvo un gran éxito y la mejor acogida por parte del público.

El Consejero de la Legación, doctor de la Torre, asistió a dicho acto, en nombre del Ministro, quien se vió impedido de concurrir.

La Exposición del Libro Americano

Los doctores José Manuel Cortina y Pastor del Río se entrevistaron con el doctor Juan J. Remos, en relación con la Exposición del Libro y del Periódico Americanos que habrá de celebrarse en la ciudad de Sancti Spíritus.

De manera que los Excelentísimos señores Ministros y Cónsules puedan concurrir al magno acto que se celebrará en la referida ciudad, la fecha de la inauguración de dicha Exposición se ha pospuesto para el día 24 de abril.

Los discursos oficiales estarán a cargo de los doctores Cortina y del Río.

FALLECIMIENTO

El cabo 48, Cándido Santana, de la Sexta Estación, condujo al primer centro de socorro, el cadáver de un invividuo de la raza blanca, que halló en los portales de Infanta 98, tirado en el pavimento. El doctor Aquiles Azcuy, de dicho Centro, certificó que no presentaba señas de violencia, sin precisar las causas de su muerte.

RECIBO DIPLOMATICO

El doctor Juan J. Remos, Secretario de Estado, recibió ayer a los siguientes diplomáticos extranjeros acreditados en Cuba:

Ministros Plenipotenciarios: De Su Majestad Británica, Excelentísimo señor Herbert Adolphus Gran Watson, C. M. G.; de Venezuela, Excelentísimo señor Luis Churrión.

Encargados de Negocios: De España, Su Señoría Jaime Montero de Madrazo.

También estuvo en la Secretaría de Estado el señor Secretario de la Legación del Uruguay, señor César Gorry.

POR HURTO

El vigilante 3009, M. Gayoso, arrestó en Merced y Picota a Ramón Martínez González, de 18 años y sin domicilio, por haberle hurtado a Carmen Fernández Arauz, de 25 años y de Gervasio 135, dos hojas del billete 2324, que le fueron ocupados.

Compre AVANCE todas las tardes y leerá el mejor diario de información y 4 planas de muñequitos en colores, por **3 cts.** y haciéndolo el sábado recibirá, además, la **REVISTA ROSA,** 8 planas de muñequitos y una bella fotografía iluminada de una estrella del cine, en un tamaño de 10 pulgadas por 8; todo eso por sólo **5 CENTAVOS.**

M.E.C.D. 2016

SERA DEMASIADO FACIL... ABRIL 10... GANE FACIL Y SEGURO...

Corsetería

"EL DESEO"

Pero digaselo a su amiga.

MADRES

¡Recuerden Esto!

El Aceite de Hígado de Bacalao en la OZOMULSION es 1200 veces más rico en la Vitamina "A" que la leche.

Cuando usted da la OZOMULSION a sus niños les da la Vitamina "A"—el precioso elemento que fortifica la salud.

Y no es eso todo. La OZOMULSION contiene también la Vitamina "D" y los Hipofosfitos de Cal y Soda—tan importantes para formar huesos más fuertes y dientes más fuertes y bonitos.

Por eso es que la OZOMULSION evita el raquitismo, toses, resfriados, y la anemia tropical, y da a los niños el principio hácia una vida saludable. La venden en todas las farmacias *en frascos grandes y ecomómicos.*

OZOMULSION

para niños más saludables

Quema la Ratas

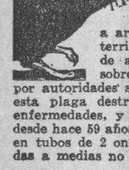

A LAS ratas les encanta el sabor de la Pasta Eléctrica Stearns, y desde el primer bocado empieza a arder en sus estómagos. En terrible agonía salen en busca de agua y aire, y la muerte sobreviene en seguida. Usada por autoridades sanitarias para exterminar esta plaga destructora y propagadora de enfermedades, y por millones de personas desde hace 59 años. De venta en todas partes en tubos de 2 onzas y en latas de 8. Medidas a medias no matan ratas. Use

PASTA ELECTRICA STEARNS'

MATA RATAS, CUCARACHAS, HORMIGAS Y OTRAS PESTES

FARMACIA Y DROGUERIA TAQUECHEL

DE TURNO LOS VIERNES

OBISPO 27 · TELF. A-2146 · HABANA

FARMACIA DROGUERIA DE "JOHNSON"

DE TURNO LOS LUNES

obispo Nº 30 TELEFONO-A-2129.

LA MAYOR

35 EDIFICIOS 700 EMPLEADOS

SARRÁ

DROGUERIA

ABIERTA TODOS LOS DIAS

TODA LA NOCHE LOS MARTES

A-8026 A-3641

FARMACIAS DE TURNO HOY VIERNES

DESDE BAHIA A PASEO DE MARTI.

Habana 87	M-4604
Morro 50	A-8388
Monte No. 2	M-9400
Obispo No. 27	A-2141
Lamparilla y Villegas	M-5718
Neptuno y Manzana de Gómez	M-2277
Paula No. 85	M-4129

DE PASEO DE MARTI A BELASCOAIN

Galiano 9 B	M-1500
Reina No. 2	A-7300
Escobar y Peñalver	M-5450
Maloja y San Nicolás	M-7712
Animas e Industria	M-4040
San Nicolás y Gloria	M-5222
Revillagigedo y Corrales	M-4666
S Rafael y Campanario	M-4588
Lealtad y Animas	M-4480
Belascoaín y Corrales	U-5427
Belascoaín y Salud	U-1864
Neptuno 145	U-7018
Suárez 84	M-4622
Aguila y Colón	M-5515

DE BELASCOAIN A INFANTA

Infanta 113 esq. Llinás	U-6779
Infanta y San José	U-7074
San Lázaro 388	U-3535
Fernandina 77	M-5365
San Miguel y Oquendo	U-6936
Neptuno 230	U-1818

VEDADO

17 entre F y G	F-6222
19 entre 14 y 16	F-6211
23 entre J e I	F-6100
Zapata 128	F-6002
K No. 5	F-4404

VIBORA

J. del Monte 614	I-7242
Estrada Palma 59	I-7591
Pocito y Reyes	X-2351
San Mariano y Figueroa	I-7384

JESUS DEL MONTE Y SANTOS SUAREZ

Quiroga y Delicias	X-1412
J. del Monte y Rodríguez	X-2247
Pocito 16 (Lawton)	X-1300
Santos Suárez y Serrano	I-7609

LUYANO

Caserío de Luyanó 40	I-2348
Luyanó 130	X-3068
Reforma y Compromiso	I-3851

CERRO

Falgueras 15	M-3900
Salvador y Bellavista	I-7214
Primelles 12	

NOTA.—Este grupo deberá prestar servicio público todo el día y la noche de los domingos siguientes: Enero 17; Febrero 28; Abril 11; Mayo 23; Julio 4; Agosto 15; Septiembre 26; Noviembre 7; Diciembre 19.

Estos turnos han sido acordados en cumplimiento de lo dispuesto en el Art. VI del Decreto-Ley 2604 de 7 de Noviembre 1934.

CRONICA HABANERA

COMIDA ANIMADA

Anoche, en el espléndido Country Club de la Habana, se celebró una comida que resultó animadísima.

Ofrecida fué por el joven tan simpático y tan caballeroso Ramón Antonio Crusellas en honor de las señoritas Rayneri—Rosita, Margarita y Enita, a cual de las tres más encantadora.

En la mesa, que aparecía bellamente decorada con flores, tomaron asiento once parejitas de muchachas y jóvenes, ordenadas de este modo:

Rosita Rayneri y Monino de Armas,
Margarita Rayneri y Pancho Miranda,
Enita Rayneri y Ramón Antonio Crusellas,
Ofelia de la Cruz y Willy Salazar,
Loló Suero y Rogelio Lasa,
Celita Hidalgo Gato y Manolo de la Cruz,
Amalia del Valle y Manolo Santeiro,
Mari de los Reyes y Luisito Santeiro,
Peggy Smith y Manolo Bustamante,
Carina de Posada y Billy Castellví.

Se completaba el partý con la bella Toky Montero y este cronista.

El cuarteto «Luna», el celebrado conjunto musical, amenizó durante toda la noche con sus más aplaudidas canciones, bailándose animadamente hasta bien entrada la madrugada.

DE LA HISPANO CUBANA

El domingo próximo, a las diez de la mañana, se celebrará en el teatro «Campoamor» la primera conferencia del gran guitarrista y eminente musicólogo español, don Regino Sáinz de la Maza, exclusivamente para los socios de la Institución Hispano Cubana de Cultura.

El tema de esta conferencia será «Guitarra y Vihuela». Su participación en el desarrollo de las formas musicales. (Siglo XVI).

Será ilustrada musicalmente con los temas siguientes: «Pavana», de Luis Milán (1535); «Gallarda», de Alfonso Mudarra (1546); «Fantasía, que contrahace la harpa de Ludovico», de Alfonso Mudarra; «Fantasía», de Luis Narváez (1538); «Estrambote», de Miguel de Fuenllana (1554).

TEATRO NACIONAL.—Día de moda el de hoy en el teatro «Nacional».

Se estrenan conjuntamente dos grandes producciones de la Paramount, que llevan por título «El diario de un médico», por John Trent, Helen Burgess y George Bancroft, y «El testigo extraordinario», por Lew Ayres y Gail Patrick.

Como atractivo y complemento del programa se anuncia la primera variedad sonora hecha en Cuba, para la que han servido dos canciones de Ernesto Lecuona, «El frutero» y «Estudiantina», que interpretan la orquesta «Ensueño», el septeto «Nacional» y Margot Alvariño.

NOTA DE DUELO.—Hondo dolor ha producido en el seno de la sociedad habanera el fallecimiento de la venerable dama María Ortiz viuda de Heydrich.

La señora viuda de Heydrich, compendio de todas las bondades y de todas las virtudes, exhaló el último suspiro en su residencia del Vedado, rodeada del cariño de sus familiares.

Ayer por la mañana fué su entierro.

Tributo piadoso a la desaparecida, que constituyó una imponente manifestación de duelo.

Llegue nuestro pésame hasta sus deudos todos, muy especialmente a sus hijos María de los Angeles, Margarita, Graciella, Carlos y Víctor Heydrich, y a sus hijos políticos Ernesto Batista, Eugenio Taquechel, doctor Rafael Madan y la señora Margarita Cosculluela, así como a los esposos doctor Juan Andrés Lliteras y Engracia Heydrich.

TRASLADO.—Para la hermosa residencia que acaba de fabricar en la calle J número 10, en el Vedado, ha trasladado su domicilio la señora Natalia U. Marín con su interesante hija Angelina Font.

Sépanlo sus amistades.

UN TE.—En honor del ministro de Venezuela, Excmo. señor Luis Churión, que embarca el domingo para su país, se celebrará hoy un té en la residencia de los jóvenes esposos Luis Varela y Paulita Baldor.

Un acto más para festejar al distinguido diplomático que tantos afectos deja en la sociedad habanera.

LOS QUE LLEGAN.—De Miami, donde se encontraban residiendo, han llegado anteayer a nuestra capital el señor Eduardo González del Real, ex jefe de la Marina Nacional, y su elegante y gentil esposa Margarita Crespo.

Llegue hasta los estimados esposos nuestra cordial bienvenida.

LA FIESTA DEL TENNIS.—Gran animación reina en nuestra sociedad elegante para la fiesta que se celebrará mañana sábado en el Vedado Tennis Club.

Será una fiesta de alegría extraordinaria, de lucimiento grande, pues para la misma se han hecho muchos preparativos en el simpático home de Calzada y doce.

Como dijimos ayer de esta manera se festeja el triunfo del team Soft Ball y de Basket Ball del Tennis.

La música dará comienzo a las nueve.

Y estará a cargo de la celebrada orquesta «Los Diplomáticos» de Pego y de un afamado septeto.

Tema para la crónica.

NOVEDADES EXQUISITAS ACABA DE RECIBIR DE PARIS

Mathilde Cumont

PRADO 88

SEDAS ESTAMPADAS DE DIBUJOS ULTRAMODERNOS, VESTIDOS, SOMBREROS Y BOLSAS.

MUSICA Y MUSICOS

La Ultima Jornada..

Y nos queda en cartera, la última jornada del domingo pasado, que ni un día de Jueves Santo para recorrer las estaciones...

Nuestra última jornada aquel día, no fué en Colón, sino otra vez en el Nacional para oír la música afrocubana de Gilberto Valdés, su orquesta y cantantes.

Alcanzamos la tercera parte completa: Ile-nko-Ile-nbe, seguido de Sangre Africana y Rumba Abierta, tres obras ya conocidas del público habanero que reconoce en ellas el talento del joven compositor Gilberto S. Valdés, que ha sabido captar en toda su pureza los ritmos subanoafricanos, vertiéndolos en moldes sinfónicos muy apropiados, sin descomponer la belleza de sus originales melodías.

El coro mixto, formado por veinte personas, adquiere más cohesión y por ende mayor seguridad, con cada actuación. Estos cantantes merecen todo el aplauso que siempre reciben y no hay que olvidar la labor de los tambores cuyo ritmo intoxicante persigue al oyente, horas y horas enteras...

El domingo Jorgelina Junco, soprano, sustituyó a Rita Montaner en «Sangre Africana», cantando muy acertada y discretamente. Se la aplaudió mucho así como al tenor Alfredo Valdés y a todos los participantes a cuyo frente, Gilberto S. Valdés, recibió los mayores honores.

De este concierto, a las doce y media del día, lo procedente era volver a casita... lo que impidió, dada la hora también, que asistiéramos al concierto del «mago de la música criolla», Ernesto Lecuona.

Hoy, en el Lyceum

A las 5 y media de la tarde se abrirán las puertas de la culta sociedad femenina Lyceum para ofrecer un recital de piano y flauta.

Serán los intérpretes la joven pianista Baby Thompson, quien, entre otros autores, interpretará a Debussy, Chopin, Scriabin, etc. Participará así mismo el notable flautista cubano Emilio Puyans, a quien acompañará al piano Mme. Ivonne Puyans, en un Concierto de Mozart y otras composiciones.

Recital éste de sumo interés.

Delicias de la España Soviética

De fuente fidedigna tenemos noticias de que el gran tenor español, Hipólito Lázaro, ídolo en otros tiempos del público cubano, se encuentra en Barcelona cantando por 50 pesetas a la semana, como cualquier hijo de vecino, séase empleado o corista y como él, otros cantantes de nombradía...

¿A qué le sabrán a Lázaro las 50 pesetas semanales después de haber cantado en estas Américas a $2.000 y $3.000 por función?...

Sociedad Infantil de Bellas Artes

Caducó el 31 de marzo la concesión especial de cuota social y clases que brindaba la Sociedad Infantil de Bellas Artes a sus nuevos asociados. Sin embargo han sido tantas las peticiones que la dirección ha consentido prorrogar esta concesión hasta el día 24 del actual, sin más ampliación, y con la sola condición de que el nuevo asociado abone el mes de marzo inclusive. Los dos pesos de la cuota, dan derecho al asociado a participar de las sesiones mensuales que ofrezca la S.I.B.A. y además a participar en el aprendizaje de dos asignaturas de las que brinda la sociedad. Son éstas: bailes clásicos, tap-dance y acrobacia; declamación y arte escénico: teoría y solfeo, guitarra, kindergarten musical, conjunto vocal y banda rítmica. La matrícula anual por asignatura es sólo 50 centavos.

A partir del día 24, la cuota de entrada será $3.00 y la social, un peso. Las clases deberán abonarse por separado.

La S.I.B.A. prepara sus sesiones de abril y mayo así como un gran espectáculo para principios de junio, con el que terminará la temporada hasta el otoño.

Los informes e inscripciones se solicitan y hacen en G, número 153. (F-3547).

Un Concurso Original

Es el que en combinación con los magníficos conciertos de la Orquesta Filarmónica anuncia la Independent Electric Co., of Cuba, prestigiosa firma comercial de esta plaza que patrocinará en lo adelante los actos del conjunto artístico que dirige el Maestro Amadeo Roldán, uno de los más altos valores cubanos en el campo de la música.

En el concierto de la Orquesta del Domingo próximo en el Auditorium, se darán a conocer las bases para participar del obsequio de dos refrigeradores marca «Frigidaire», al cual puede aspirar todo el que escuche la audición y escriba unas líneas sinceras y constructivas con su impresión sobre la Orquesta y su ejecución.

Las personas que no puedan asistir al Auditorium para disfrutar de tan agradable mañana de arte, pueden participar del concurso escuchando las transmisiones que desde el escenario del teatro se harán por las estaciones de onda larga y corta de Casas, en cadena con las más importantes del interior de la República.—N. B.

El famoso remedio que dominará los Ataques y Desordenes Nerviosos.

Por más de treinta años ELEPIZONE ha restablecido la salud a millares que sufrían de Epilépsia y Debilidad Nerviosa.

ELEPIZONE, recomendado por los médicos, es un remedio para niños y adultos, y lo venden en las principales farmacias.

Se obtienen resultados con uno o dos frascos.

NO ACEPTE IMITACIONES

PIDA

ELEPIZONE

Las VEINTE CURAS VEGETALES del ABATE HAMON

le ofrecen a Vd la salud sin peligro para sus órganos sanos. Puede usted tomarlas con confianza; no perjudican ni producen trastornos ni aun tomándolas indebidamente.

Las VEINTE CURAS VEGETALES del ABATE HAMON

son los únicos medicamentos que pueden llamarse vegetales. Preparadas en forma de mezcla de plantas, ofrecen absoluta garantía de exclusión de tóxicos y estupefacientes.

Las VEINTE CURAS VEGETALES del ABATE HAMON

No. 1.—Diabetes.
No. 2.—Albuminuria, Nefritis.
No. 3.—Reuma, Gota, Ciática, Artritismo
No. 4.—Anemia, Accidentes de la Edad Crítica de la Pubertad
No. 5.—Expulsión de la Tenia
No. 6.—Nervios. Epilepsia, Neurastenia
No. 7.—Tos ferina
No 8.—Reglas Dolorosas. Supresión de las Reglas.
No. 9.—Lombrices
No. 10.—Diarrea, Enteritis, Colerina, Enfermedades de los intestinos.
No. 11.—Obesidad. Parálisis, Papera, Arterioesclorosis
No. 12.—Granos, Herpes, Vicios de la Sangre.
No. 13.—Estómago (enfermedades del).
No. 14.—Hemorroides, Varices, Congestiones, Flevitis, Hemorragias.
No 15.—Tuberculosis, Bronquitis, Enfisema, Tos, Asma, Catarros.
No. 16.—Corazón, Hígado, Riñones, Cólicos Hepáticos, Hidropesía.
No. 17.—Extreñimiento.
No. 18.—Ulceras del Estómago.
No. 19.—Ulcereas Varicosas, Eczemas, Llagas peligrosas.
No. 20.—Cura de estación, preventiva de las enfermedades.
Febricura.—Paludismo, Fiebres

GRATIS el librito que demuestra la racionalidad y eficacia del método inventado por el ABATE HAMON.

Llene este Cupón y diríjalo al Representante en Cuba de los LABORATORIOS BOTANICOS Y MARINOS

DR. P. RAMIREZ Ave. S. Bolívar 141.-Habana

Nombre.....
Calle.....No.....
Pueblo.....Provincia.....

Basto desarrollado y reconstituido con las saludables y reconstituyentes:

PILDORAS ORIENTALES

Solicite gratis hoy el folleto descriptivo, se lo enviamos bajo sobre sin membrete. Diríjase a P. ORIENTALES. Apartado 1244.—Habana.

OFICIAL

Anuncio de subastas. Secretaría de Defensa Nacional. Policía Nacional. División Central. Habana, 7 de Abril de 1937. En el cuartel Maestre de esta División, sita en Salud y Castillejos, y hasta las 9 a. m. de los días que más adelante se expresan, se recibirán proposiciones en sobres cerrados para los siguientes suministros durante el Año fiscal de 1937 a 1938: Materiales de construcción, el 10: Forraje, el 11; Material de Ferretería, el 12; Medicina veterinaria, el 13; Material eléctrico, el 14; Material de escritorio, el 15: Impresos, el 17; Material de Talabartería el 18; Equipos, el 21 y Material de automóviles, el 22: todos del mes de Mayo de 1937: En cada una de las fechas indicadas y a la hora consignada se abrirán los sobres que contengan las proposiciones presentadas y se leerán públicamente. En el referido Cuartel Maestre, se facilitarán los Pliegos de condiciones y pormenores a quienes lo soliciten. (f) M. Hendel. Capitán del Ejército Constitucional. Cuartel Maestre de la Policía Nacional.

Aumenta el Gbno. el precio del café tostado al público

Modificados los artículos 1.o y 2.o del Decreto 806 de nueve de marzo pasado. El café no lavado

El Jefe del Estado, a propuesta del Secretario de Agricultura, ingeniero López Castro, firmó ayer un Decreto, modificando los artículos primero y segundo del Decreto 806 del pasado nueve de marzo, que trataban del precio del café no lavado y el tostado de primera y segunda. Dice así el referido Decreto:

«Por cuanto: El Decreto número 806, publicado en la «Gaceta Oficial» d l día nueve de marzo de 1937, ha fijado en su Artículo primero los precios máximos a que podrán venderse las distintas clases de café, a cuyo fin ha establecido para el café no lavado el de diez y seis pesos el quintal y para el café lavado o caracolillo el de diez y nueve pesos el quintal no habiéndose establecido precio alguno, en aquella oportunidad, para el café no lavado que hubiera sido seleccionado en forma tal que no contenga granos negros o partidos, trillas, pasillasmo piedras.

Por cuanto: La selección del café debe ser propiciada, tanto para el que se dedique al consumo nacional, como para la exportación, razón por la cual debe fijarse ahora el precio máximo para la selección antes mencionada y consignarse los precios máximos del café tostado para los detallistas y para el público.

Por tanto: En uso de las facultades que me están conferidas por el Decreto Ley 742, de 1936, a propuesta del Secretario de Agricultura,

RESUELVO:

Artículo primero: Se modifican los Artículos I y II del Decreto número 806, publicado en la «Gaceta Oficial» del día nueve de marzo de 1937, que quedarán redactados en la siguiente forma:

«Artículo I.—Los precios máximos a que podrán venderse los cafés crudos, serán los siguientes:

Café no lavado: $16.00 (diez y seis pesos) quintal; Café lavado o «caracolillo» o no lavado seleccionado en forma tal que no contenga grano alguno negro, partido, trillas, pasillas, ni piedras, $19.00 (diez y nueve pesos) quintal.»

«Artículo II.—Los precios máximos a que podrán venderse los cafés tostados, serán los siguientes:

Al detallista: café tostado de primera, $0.29 (veinte y nueve centavos) la libra; café tostado corriente, $0.24½ (veinte y cuatro y medio) centavos la libra.

Al público, café tostado de primera: $0.32, (treinta y dos) centavos la libra; café tostado corriente, $0.27 (veinte y siete) centavos la libra.»

Artículo II.—Este Decreto regirá desde el día siguiente de su publicación en la «Gaceta Oficial», quedando encargado de su cumplimiento el Secretario de Agricultura y el Instituto Cubano de Estabilización del Café, en lo que a cada uno concierne.

Dado en el Palacio Presidencial, en la Habana, a los siete días del mes de abril del año 1937.

F. LAREDO BRU,
Presidente.

A. López Castro,
Secretario de Agricultura.

ARRESTADOS POR DAVID Y ROLDAN

Antonio Acebo Martínez, de Inquisidor 37, acusado de infringir el decreto ley 788 fué detenido por los agentes de la Policía Judicial, Roldán Capaz y Guillermo David.

Por los propios funcionarios fué detenido Rogelio Rivero Arango, vecino de Concordia 75, acusado en el Juzgado de Instrucción de San Cristóbal, en la causa 54. Rivero fué trasladado a la Cárcel de Pinar del Río, cumpliendo el exhorto librado a esta capital.

ROBARON A DOS JOYEROS

Felipe Díaz Fernández, dependiente de joyería y vecino del Hotel «Astor», denunció en la Policía Secreta que del escaparate le sustrajeron 175 pesos que guardaba en uno de sus pantalones. Agregó que a su compañero de cuarto y labores, José Alvarez, le sustrajeron con antelación a su caso, la suma de 5 pesos, ignorando ambos quiénes sean los autores.

DEL TRATO A LOS DELINCUENTES

«Se asomó con amor de científico a los abismos de todas las miserias morales e irradió de verdad la humana justicia.»

Inscripción en la tumba de Lombroso.

A medida que los pueblos se vuelven más civilizados se tornan más humanos y por lo tanto exigen métodos también más humanos para tratar a los delincuentes.

Se ha dicho que el verdadero índice de la civilización de un pueblo está en la manera de tratar a sus prisioneros.

Para llegar al criminal hay que aprender qué es el CRIMEN, que lo genera, qué puede hacerlo innecesario, o qué justificarlo, y recordar siempre que una falta o un error, por grave que sea, no puede condenarnos por una eternidad si poseemos el don de rectificar. El delincuente sólo debe ser considerado como un individuo enfermo, socialmente enfermo, al que se le debe buscar un tratamiento adecuado a su mal «social».

Muy arraigada está aun la idea, de que hay circunstancias en que es preciso tratar al ser humano sin amor, pero esas circunstancias realmente no concurren nunca. Se pueden cortar árboles, fabricar casas, forjar hierro sin amor, pero no se podrá tratar sin amor al ser humano. Y así como sucede que no podemos andar con las abejas sin precaución, porque las lastimaríamos y ellas también nos lastimarían a nosotros, igualmente pasa al tratar con seres humanos, que tienen llena de ponzoñas el alma.

Muchos creen que el único fin de una Prisión es guardar al delincuente por el tiempo que señala la ley y les parece absurdo que se intente usar medios científicos para llegar a la comprensión de estos individuos como seres humanos sin miedo al fracaso. Ignoran que no se acabará con el delincuente mientras no dejemos de crear una distancia entre él y nosotros, mientras no hagamos nuestros sus intereses y mientras no compartamos consciente y voluntariamente la responsabilidad de la sociedad que lo ha producido.

La Prisión no debe considerarse un lugar para custodiar un individuo por el tiempo que marque la ley sino una parada para orientar hacia mejores rumbos infinidad de vidas jóvenes que han perdido la ruta.

Por todo esto hay que ser muy cuidadoso cuando se va a seleccionar a las personas encargadas de dirigir y de vigilar un Penal. Parecerá absurdo a aquellos que están por completo desconectados de los penales oír que estas personas deban poseer nociones de psicología, biología y psiquiatría. Que habrán de conocer la historia del crimen y de los castigos a través de la civilización para tener la comprobación de que el progreso es gradual y aprender que la brutalidad, la reprensión cruel, ya se ha ensayado repetidamente demostrando ser métodos fracasados que han enseñado que para cambiar o reconstruir la naturaleza humana, hace falta algo más que la fuerza. Que deberán también conocer a los grandes poetas, novelistas y dramaturgos en cuyas obras hallarán que los problemas que ellos confrontan son los mismos que han preocupado a la humanidad desde sus comienzos.

Entre los que tienen a su cargo la custodia de presos suelen existir dos tipos: uno que quiere dominar por la fuerza y otro que se identifica por completo con el delincuente a fuerza de creerse muy comprensivo. Ninguno de estos dos tipos es el adecuado.

Poseer una autoridad, ejerce dos influencias distintas en las personas, o tiende a desarrollar en ellas todo lo que tengan de sentimentales o humanitarias, o tiende a desarrollar la tiranía. Este último tipo es el más corriente, y su sistema de dominación es peligroso; pero aún más inadecuado es el tipo sentimental que empezó sintiendo simpatía y piedad y se identifica demasiado con el delincuente, porque a la larga será una persona inútil cerca del preso y de la que éste abusará a su antojo.

Los que desempeñan puestos de dirigentes en las cárceles deben poseer la habilidad de poder descubrir los factores determinantes de la conducta de los reclusos y los medios para modificarlos. Saber abstenerse de acciones que puedan mortificarlos, poder controlar los sentimientos de miedo, de ansiedad, de ira, de violencia, de resentimiento y de afecto. Estas cualidades son absolutamente esenciales pero habrá también que no demostrar impaciencia ni desencanto ante la lentitud de un progreso o ante las naturalezas torcidas con que hay que luchar, pues esto crea una atmósfera de desaliento entre los que nos han de secundar, que nace titubear aún a los más valientes. Es preciso que solamente los guíe un interés firme, cálido y continuo hacia los seres humanos, que les haga llevar a cada día de trabajo nuevas esperanzas ante las innumerables capacidades que posee la naturaleza humana para reformarse.

En conservar esa fe en las posibilidades de mejoramiento del alma humana puede que resida el secreto de la influencia de algunos seres que proyectan a su alrededor la paz y el sosiego, porque su energía emocional es una caudalosa corriente jamás alterada por temporales sequías o repentinos torrentes.

María Teresa Guanche de Bruzón.

ACLARANDO UNA RESOLUCION DEL ALCALDE

La Administración del Acueducto aclara hasta dónde alcanzan los beneficios de la Resolución de 11 de octubre de 1935, sobre la que determinados puntos de la misma, dictó nueva Resolución el Alcalde.

Dado el número de propietarios que han acudido a las oficinas del Acueducto de Albear, afectados por la Resolución de 11 de octubre de 1935, dictada por el entonces Alcalde doctor Guillermo Belt, referente a las cuotas que deben pagar las accesorias y pertinentes para evitar torcidas interpretaciones en cuanto a su aplicación se refiere, y al efecto damos a continuación la parte dispositiva de la Resolución del doctor Beruff Mendieta de fecha 30 de marzo último, por la que queda definitivamente acalarada en todas sus partes la de 11 de octubre de 1935.

He aquí los cinco artículos de que consta la mencionada Resolución:

Primero: Que la Resolución de 11 de octubre de 1935 si es aplicable a todas las viviendas de una misma finca urbana de menos de cinco habitaciones, de un mismo propietario, cuando sean accesarias o de análoga distribución, reducidos productos y modesta construcción y puedan ser comprendidos en el inciso tercero del Art. 7º del Reglamento; en cuyos casos se instalará por cada dos de tales viviendas, una pluma o servicio de agua. Si las existentes fueren impares, se instalará para la accesoria o vivienda impar una pluma independiente. La cuota asignable a las viviendas indicadas anteriormente se dispondrá de veinte pesos cuando los alquileres de cada dos de dichas viviendas no exceda de treinta y cuatro pesos al mes, y de cuarenta pesos cuando excedan de dicha renta. La cuota de la vivienda impar se asignará igualmente, de acuerdo con su renta.

Segundo: Que dicha Resolución no es aplicable a los pisos, viviendas o departamentos independientes aunque sean de menos de cinco habitaciones, en edificios de más de una planta, definida y expresamente clasificados en el inciso primero del Reglamento; para cada uno de los cuales se instalará una pluma o servicio de agua independiente, con la cuota de veinte pesos o de cuarenta pesos que proceda en razón de los alquileres de cada uno.

Tercero: Las disposiciones contenidas en la presente Resolución se entenderán solamente sobre cuotas pendientes de cobro y no serán aplicables sobre cuotas ya percibidas por el Acueducto, incluyéndose las ingresadas por medio de depósitos que desde ahora y de acuerdo con el Decreto-Ley 201 de Mayo 8 de 1934, se declaran pagadas en firme por los mismos trimestres que estuviesen garantiado.

Cuarto: Que quedan sin efecto a partir del primer trimestre de 1937 inclusive las supresiones o bajas de servicios ya efectuadas o acordadas por errónea interpretación anterior de la Resolución de 11 de octubre de 1935, reponiéndose o reinstalándose las plumas de agua y sus correspondientes cuotas que en cada caso resulten procedentes de acuerdo con lo que por la presente se dispone.

Quinto: El señor Administrador del Acueducto de Albear dictará cuantas disposiciones sean necesarias para el mejor cumplimiento de la presente Resolución.

EN EL HOSPITAL

En el Hospital Calixto García falleció Miguel Mazón, de 43 años, que en el día de ayer ingresó procedente del centro de socorro del Vedado, con el diagnóstico de lesiones.

Cuando los Venenos Obstruyan los RIÑONES e Irriten la Vejiga

DELES UNA BUENA LIMPIEZA POR 40 CENTAVOS

Vaya hoy mismo a su farmacia y consiga este seguro, eficaz e inofensivo diurético y estimulante... las Cápsulas MEDALLA DE ORO de Aceite de Haarlem y comience enseguida a lavar los riñones de desperdicios saturados de ácidos y venenos.

Es el medio experimentado de restablecer la actividad normal de los riñones y poner fin a esa irritación de la vejiga que suele ocasionar el casez y ardor de la orina así como el sueño interrumpido por las levantadas de noche.

Recuerde que los riñones, al igual que los intestinos, necesitan de ayuda cuando una buena limpieza de los riñones figuran: el tener que levantarse una o dos veces en la noche—el abotagamiento de los ojos—los calambres en las piernas—el dolor de cintura y las manos sudorosas.

Pero insista en que le den las Cápsulas MEDALLA DE ORO de Aceite de Haarlem, las legítimas y originales de Haarlem, Holanda. El precio módico (40 centavos). Los resultados habrán de dejarlo satisfecho.

"LA REVOLUCION ESPAÑOLA"

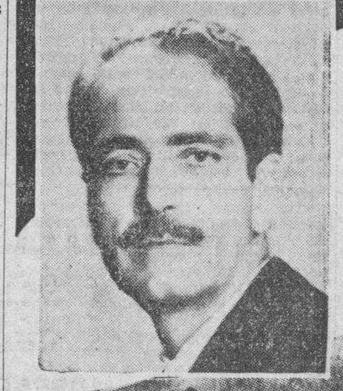

por el ILUSTRE ESTADISTA Dr. JOSE MANUEL CORTINA

Es uno de los ESTUPENDOS TRABAJOS que publica la revista

Bohemia 10

EN EL NÚMERO QUE SE PONDRA A LA VENTA HOY VIERNES A LAS 12 DEL DIA

LEALA AHORA CON SUS NUEVAS SECCIONES DE GRAN INTERES

Dr. Bengué, 16, Rue Ballu, París

BAUME BENGUE

Curación radical de GOTA-REUMATISMOS NEURALGIAS

De venta en todas las farmacias y droguerías.

M.E.C.D. 2016

EL SECRETARIO DE O. PUBLICAS PRESIDIRA LA SUBASTA PARA LAS OBRAS DEL ACUEDUCTO ORIENTAL

INSPECCIONARA TRABAJOS EN "CHARCO MONO"

Denegada a un contratista la prórroga que solicitó a la Jefatura de Oriente

En la mañana de ayer partió para Oriente en avión, el señor Secretario de Obras Públicas, quien inspeccionará las obras de aquella región y presidirá, el día 12, la subasta que ha de celebrarse para continuar los trabajos en «Charco Mono», correspondientes al Acueducto de Santiago de Cuba. Asompaña al señor Max Borges, su taquígrafo, el señor José Saldises.

Esta noche saldrá también para Oriente el señor Gerardo Rodríguez Morelón, Jefe del Negociado de Publicidad de Obras Públicas

Con motivo del viaje del señor Borges, fué suspendido ayer el recibo de los señores congresistas y otras personalidades.

Denegada una prórroga

Por no haber cubierto la fianza oportunamente, el Jefe del Distrito de Oriente denegó la solicitud de una prórroga que solicitó el contratista de las obras de reparación del puente «Mabay», en Santiago de Cuba, las que serán subastada de nuevo oportunamente.

Obras para el pueblo de Caney

En la Secretaría de Obras Públicas se tramita un expediente sobre las peticiones formuladas por las autoridades y vecinos del Caney, que interesan la ejecución de algunos trabajos en aquella localidad.

Datos sobre el adeudo a unos jornaleros

Por la Secretaría de Obras Públicas se han facilitado los datos requeridos sobre los adeudos de jornales a obreros que han trabajado en la carretera que se construye de Trinidad a Topes de Collantes. El comandante Mariné, del Ejército Constitucional, se interesó por este asunto.

Prolongación de la carretera al valle del Yumurí

Distintas personalidades matanceras vienen gestionando de Obras Públicas la reparación y prolongación de la carretera que une la extensa barriada de Versalles con el valle del Yumurí, por ser de extraordinario interés para la ciudad de Matanzas para el tourismo que concurre a ella para admirar sus bellezas naturales.

Los pagos al personal jornalero

La Pagaduría Central de Obras Públicas ha terminado el pago de los haberes de la pasada quincena al personal jornalero de los distintos sectores del Departamento.

Riego de material asfáltico

Están cursándose las diligencias para la aplicación del riego de material asfáltico, en el kilómetro 22 de la carretera de Guanajay a Cabañas.

Cedidos mil postes para nuevas líneas de los telégrafos

El Secretario de Comunicaciones, señor Melanio Díaz Soto, se ha dirigido a su colega de Agricultura, doctor Amadeo López, en atento escrito, para darle las gracias por haber autorizado utilizar un millar de postes de madera dura en las líneas telegráficas del Estado, postes que se encuentran en los montes públicos de los terrenos del Realengo 37, situado a unos 17 kilómetros de la ciudad de Guantánamo.

Remite sus cuentas Panamá

Ha sido informado el Secretario de Comunicaciones de que la Administración Postal de Panamá ha remitido las cuentas correspondientes al segundo trimestre de abril a junio 1936, por anticipo del importe de fletes marítimos originados por la reexpedición a su destino de la correspondencia cubana, para cuyo efecto se le ha extendido una letra contra un Banco de Panamá a favor del señor Director General de Correos y Telégrafos de dicha República, por la cantidad de $47.22.

—Se ha abonado 5 pesos 74 centavos a la Wells Fargo Co., por el transporte de exceso de correspondencia entre San Luis y Guantánamo.

Un rectificador

Ha sido autorizado el Jefe del Centro Telegráfico de Santiago de Cuba, para que instale un rectificador en el Central Preston, sin costo alguno para el Estado, dado que ha sido construido por dicho Jefe de Centro.

Reapertura de oficina

Por resolución del Secretario de Comunicaciones ha sido autorizada la reapertura de la oficina de Correos de Maisí (Oriente) ya que es conveniente para el desenvolvimiento postal. Ha sido nombrado Administrador de dicha oficina la señorita Carmelina López Vivó, con carácter honorario.

Nombramiento sin efecto

Ha sido dejado sin efecto la designación del señor Vicente Caballero como mensajero concesionario de la oficina de Sola (Camagüey) con 8 pesos mensuales, designándose en lugar al señor Pablo Cifuentes Villalón, que en otras ocasiones desempeñó el mismo cargo.

Prueba de una defensa automática

En horas de la tarde de ayer se llevó a cabo en el edificio de la Secretaría de Comunicaciones, una demostración de la defensa automática contra accidentes. El acto se realizó ante el señor Francisco Alomá, Subsecretario de Comunicaciones; el señor Ramón Linares, Jefe de Inspección y Vigilancia y otros altos funcionarios del departamento.

NUEVO SURTIDO
MEJORES PRECIOS
CALIDAD SUPERIOR

Estas tres características hacen del

Bazar Inglés

GALIANO Y SAN MIGUEL

la casa preferida por el público para hacer sus compras

ACLARACION PROCEDENTE
HACEN LOS MUEBLISTAS

El señor Fermín Miguélez, presidente de la «Asociación de Comerciantes en Muebles y sus Similares», cuyas oficinas radican en el departamento 315 de la Manzana de Gómez, nos ruega hagamos constar que en la información publicada por la prensa acerca del pacto celebrado entre dichos comerciantes y los obreros barnizadores, se hace aparecer como abogado asesor suyo a otro profesional que no es el Dr. Helio Rodríguez Ecay, único que ostenta ese carácter en la citada institución.

Sépase, pues, que la «Asociación de Comerciantes en Muebles y sus Similares» no tiene más letrado consultor que el referido doctor Helio Rodríguez Ecay.

LA «REVISTA NACIONAL DE LA PROPIEDAD»

Hemos recibido el número correspondiente al mes de marzo, de la interesante «Revista Nacional de la Propiedad Urbana», que contiene importantes trabajos como lo demuestra el siguiente sumario:

Tanto se tira de la cuerda..., por el Director.

Amenazas a los propietarios, por el Dr. M. Gómez Cordido.

«Pepín» Rivero trata de los alquileres.

Un impuesto injusto, por el doctor Ernesto Pujals.

Una profesión en escombros, por el arquitecto Oscar Díaz Méndez.

El problema del abasto de agua en la Habana, por el ingeniero Eduardo J. Chibás.

No hay excepción de cosa juzgada cuando se demanda por diferentes mensualidades.

¡Obrero, alerta; propietario, alerta! Reglas que han de observarse en el manejo y operación de los ascensores destinados al uso del público.

En todas partes se cuecen habas. Los juicios de desalojo.

Más sobre la Ley de Alquileres. Los maestros plomeros se dirigen al Congreso.

La rotulación de las calles y numeración de las casas.

Obras autorizadas por el Departamento de Urbanismo del Municipio de la Habana.

Los detallistas y los alquileres.

Verdades e inversosimilitudes.

Tributos al cobro.

LA COLONIA PUERTORRIQUEÑA DE COLOMBIA VELA POR LA PATRIA

La colonia puertorriqueña de Bogotá, República de Colombia, según nos comunica su delegado general, señor Herminio Padilla, alarmada por los recientes disturbios ocurridos en la Madre Patria, acaba de enviar el siguiente cablegrama al Presidente de los Estados Unidos de América:

«Colonia puertorriqueña apolítica de Colombia, hondamente preocupada por recientes sucesos sangrientos en la isla, unánime y respetuosamente sugiere el nombramiento de Carlos Chardón para Gobernador, cuyo carácter, integridad y habilidad administrativa garantizarán el restablecimiento del orden y la confianza en toda la isla.»

Se trata de un gesto patriótico, pues, de la más alta trascendencia.

LAS ENFERMEDADES DE LA PIEL

Las personas que han estado sufriendo años enteros de afecciones irritantes, molestas y obstinadas de la piel consiguen alivio casi instantáneo con el uso del Unguento CADUM. Alivia el ardor y la picazón y empieza a cicatrizar la piel sensible, irritada o inflamada desde la primera aplicación. Durante muchos años ha probado ser de gran alivio para millares de personas en casos de eczema, acné (barros), furúnculos, ulceras, erupcciones, urticarias, ronchas, almorranas, comezón, sarna, heridas, arañazos, cortaduras, asperezas de la piel, lastimaduras, postemillas, escaldaduras, salpullido, mordeduras, costra, magulladuras, etc. Tenga mucho cuidado con las imitaciones.

GRAN EXCURSION ROTARIA

Aprobada por el Club Rotario de Cuba

72 días de viaje

Todos los gastos incluídos — visitando

EXPOSICION DE PARIS
CONVENCION ROTARIA DE NIZA

Lucerna — Milán — Venecia — Florencia
Génova — Londres, etc...

Regreso por las Antillas Menores — Venezuela y Colombia
(Se admiten pasajeros no rotarios de acuerdo con el Club)

VAPOR
"MEXIQUE"
MAYO 5

1a CLASE $745.00 — TURISTA $595.00

Pida atractivos Folletos
American Express. — C. Gallego. — Por San José
TRASATLANTICA FRANCESA
O-Reilly y Aguacate — Tel. M-9881
Apartado 1090 — Cable: TRANSAT.

CRONICA HABANERA

NOVIAS DE ABRIL

MARTHA GRABIEL. — Para las nueve y media de la noche del próximo sábado 17, en la Iglesia del Sagrado Corazón de Jesús de Reina, está señalada una boda de gran lucimiento.

Es la novia una figurita adorable, la señorita Martha Grabiel y Lavín, hija del cumplido caballero Amado Gabriel, gerente de los grandes almacenes «Fin de Siglo» y de la conocida mueblería «El Leader».

Unirá sus destinos la gentil fiancée a los del caballeroso joven Rufino Alvarez Romañach, perteneciente como ella a una familia muy distinguida.

Para esta ceremonia lucirá la iglesia un regio decorado.

Decorado floral bello y suntuosísimo en el que harán derroche de arte y buen gusto los floristas privilegiados del gran jardín «El Clavel».

También hará el favorito «Clavel» el bouquet nupcial y los ramos de las damas de honor.

Como hemos dado a conocer anteriormente forman la corte siete bellas señoritas, Martha Lavín, María Adler, Ada del Pozo, Caridad García, Virginia Campbell, Ada Armand y Gloria Aguilera.

Como flower girl irá la linda niña Dalia Adler.

En próximas notas daremos a conocer los testigos que llenan una larga relación de conocidas personalidades.

DE AMOR. — Llega a la crónica una grata nueva de amor.

Nos referimos al compromiso amoroso, formalizado recientemente en París, de la gentilísima señorita Elvirita Rodríguez Alegre y de la Torre, hija del conocido matrimonio Ignacio Rodríguez Alegre y Esperanza de la Torre que residen desde hace muchos años en aquella ciudad.

La señorita Rodríguez Alegre fué pedida en matrimonio para el joven Roberto Aguirre, perteneciente a distinguida familia de Guatemala que vive en París.

Para los primeros días del mes de junio ha sido concertada la boda.

AMLETO BATTISTI. — Anoche embarcó para Europa a fin de disfrutar la temporada de Verano allí, el señor Amleto Battisti, el conocido hombre de negocios.

Battisti piensa estar de regreso para el mes de septiembre pues el Banco Francés para el Fomento del Turismo, del cual es presidente, hara grandes inversiones en Cuba en la temporada de invierno.

Que lleve un feliz viaje son nuestros deseos.

NACIMIENTO. — Con toda felicidad ha tenido una linda niña ayer en la Clínica de Reyes, la joven y gentil dama Alicia Santamaría, esposa del doctor Bernardo Caramés Camacho, el prestigioso letrado.

Fué atendida la señora de Caramés por el doctor Gustavo de los Reyes siendo su estado muy satisfactorio.

Enhorabuena.

DE LA FILARMONICA.—Un gran concierto tiene anunciado para el domingo próximo en el «Auditorium» la Orquesta Filarmónica de la Habana, institución musical de altos prestigios, que dirige el conocido maestro Amadeo Roldán.

Para este concierto, que dará comienzo a las diez y media de la mañana, se ha combinado el siguiente programa:

I «Don Juan» (obertura), de Mozart; «Sinfonía en Sol menor», de Mozart también.

II «Suite», de R. Pastor; «Capricho español», de Rimsky-Korsakoff.

Un nuevo éxito artístico se anotará la Filarmónica con este concierto.

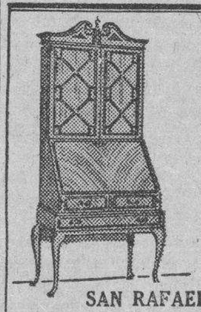

CASA Roca

Verdadera y Grandiosa
EXHIBICION
de MUEBLES, en todos los estilos, clásicos y modernos.
MUEBLES DE ENCARGO
Garantía de calidad y construcción.
PRECIOS RAZONABLES
SAN RAFAEL 134. entre GERVASIO y BELASCOAIN.

De los Juzgados de Primera Instancia

Con lugar en parte una demanda de tercería.

El señor Juez de Primera Instancia de Almendares, doctor Zaldívar Cordero, por ante el Secretario Hermógenes Giménez, habiendo visto los autos de la tercería de mejor derecho establecida por María de las Mercedes Varas Castellanos contra las partes en la vía de apremio seguida por el doctor Emilio Cueto y Erbiti contra la señora María Altagracia de los Reyes Castellanos y López, siendo esta vía de apremio incidencia del juicio de alimentos provisionales seguido por la tercerista contra la última de las mencionadas, dictó sentencia con fecha de ayer por la que desestimando las excepciones opuestas por el demandado señor Cueto, declara con lugar la de compensación opuesta por la demandada María Altagracia de los Reyes Castellanos y López y con lugar en parte la demanda y en consecuencia que el crédito de 150 pesos, importe de la pensión alimenticia acordada a favor de la demandante en la sentencia 1066 de 20 de diciembre de 1933 de la Audiencia de la Habana, es preferente a la del demandado señor Cueto, objeto de la vía de apremio de que esta tercería es incidente, extinguido parcialmente ese crédito en virtud de la compensación, quedando en su consecuencia reducida a la cantidad de veinte y cinco pesos; que asimismo es preferente el crédito de cien pesos por costas a favor de la tercerista.

Dos pensiones concedidas por el juez del Este.

Con fecha de ayer el señor Juez de Primera Instancia del Este, por ante el Secretario Diego Rodríguez, dictó auto concediendo una pensión anual ascendente a 225 pesos, a favor de Gloria Virginia Sotolongo y Cárdenas, como hija legítima del soldado del Ejército Libertador, Ruperto Sotolongo.

—El propio Juez, ante el Secretario Rodríguez, dictó auto concediendo una pensión a favor de Emiliano Castaño y González, como soldado del Ejército Libertador

Divorcio por recíproco disenso

En el juicio de divorcio por recíproco disenso establecido entre Angela Vidal y Poyo y Tomás Matías Reyes y Gama, el señor Juez de Primera Instancia del Este, por ante el Secretario Rodríguez, dictó sentencia declarando con lugar la demanda y en consecuencia disuelto el vínculo matrimonial existente entre ambos cónyuges.

Sentencia de divorcio

Ante el Secretario Diego Rodríguez dictó sentencia ayer el señor Juez de Primera Instancia del Este, declarando con lugar la demanda de divorcio establecida por Julia María Rodríguez y Radillo contra Rolando Pérez Rodríguez y en consecuencia disuelto el vínculo matrimonial existente entre los mencionados cónyuges.

Con lugar una demanda de desahucio

El señor Juez de Primera Instancia del Este, por ante el Secretario doctor Silvio E. Perdomo Herrada, dictó sentencia ayer en los autos del juicio de desahucio seguido por María de la Caridad Suárez, María Francisca y José Antonio Suárez y Argudín y del Valle contra los señores Francisco Gutiérrez Peña y José González, declarando con lugar la demanda y en su consecuencia condenando a los demandados a que desalojen dentro de un término de 15 días la casa de Oficios número 30, bajos, en esta ciudad.

Relación de los asuntos civiles turnados ayer.

Exhortos: De Güines en abintestato de Abelardo García y de la Paz al Este.

Intestado: María Reyes García, al de Almendares.

Declaratoria de herederos: Dolores Tapia y Puente y de Manuela Puente y Aguirre, al de Almendares; Rogelio González Lorenzo al Este; Miguel Angel Ponce e Izquierdo, al Norte; Elvira García Díaz, al Sur; Angel Pérez Manrique, al Centro.

Quiebra: Evaristo Santana, solicitada por Fernando Rans y Valoret, al Este; José Noval Noval, solicitada por Alfredo Pérez Ortega, al Norte.

Interdicto de obra ruinosa: Pericles Seris de la Torre contra Julio Quirch al de Almendares.

Pensión de veterano: Ildefonso Martínez Marrero, al Sur; Pedro Facenda Facenda, al Centro; Elisa Aurora Porro y Primelles, sobre pensión de Federico Mora, al Este.

Jubilación: María del Rosario Portieles y Bustillo, sobre pensión de Francisco de León y Toledo, al Sur; Guarino Landa González, al Norte.

Apelación: Accidente del trabajo a Bernardo Naveiras Soto contra La Alianza, Compañía de Seguros, al Centro; José Valdés Angulo contra Manuel García, al Norte.

Divorcio: Blasa Felipe y Herrera, contra Jacinto Luis de la Paz, al Norte.

INTOXICACION

Josefina Rodríguez Landín, de 45 años y de Concordia 185-D, fué asistida en el segundo centro de socorros de una grave intoxicación, que sufrió en su domicilio al ingerir equivocadamente una medicina.

ARROLLADA POR UN AUTO

María González Guillén, de 39 años, de Zanja 69, por Gervasio, fué asistida en el segundo centro de socorro de lesiones menos graves, que sufrió en Oquendo y San Miguel, al ser alcanzada por el auto 26,106, que guiaba Eusebio Gómez Alborноz, de Concordia letra A, estimando el hecho casual.

POR UN CHOFER

Félix Pérez Díaz de 36 años y de Jesús Peregrino 83 fué asistido en el primer centro de socorro de lesiones menos graves que sufrió al ser agredido por un individuo que es chofer del Representante Martínez Fraga sin motivos para ello.

EN SU CASA

Manuela Calvo, de 57 años y de San Nicolás letra C, Jesús del Monte, fué asistida en el centro de socorro de dicho barrio, de lesiones de carácter grave, que sufrió en su domicilio, al resbalar y caer al pavimento.

CASUAL

Coralia Santiuste González, de 6 años y de Marqués de la Torre 51, fué asistida en el cuarto centro de socorro de la fractura del antebrazo derecho, de carácter grave, que sufrió en su domicilio al resbalar y caer al pavimento.

Cincuenta y seis ingenios terminan la presente zafra

Expedidos por Agricultura 18 títulos para marcar ganado Cuba invitada a una Feria

Terminaron ayer su zafra los siguientes centrales azucareros, que así lo comunicaron a la Secretaría de Agricultura:

«La Francia», «Porfuerza», «Santa Amalia», «Amazonas», «Carmita», «Resulta», «Soledad», «Trinidad», «Tuinicú», «Adelaida» y «Boston», que con los que ya habían terminado, hacen un total de cincuenta y seis.

Títulos expedidos

En la Secretaría de Agricultura se han expedido los siguientes títulos de marcar ganado a favor de los señores Arango Cepero, Felipe Abreu, Marcelino Olivel, Genaro O. Izquierdo, Felipe González, Rosendo T. Torrado, María Perera, Miguel Abreu, Sergio Ibáñez, Sergio Parra, Domingo Hernández, José Estrada, José Agustín Cruz, Manuel Rondón, Manuel García, Eloy Hernández, Camilo Ferreira y María Josefa Pupo Alcalá.

Cuba invitada a una exposición

El Cónsul General de Cuba en Kansas City, señor Eduardo L. Sánchez, ha comunicado a la Oficina de Ferias y Exposiciones de la Secretaría de Agricultura, la atenta invitación hecha por conducto suyo a nuestro Gobierno por el señor Otto P. Higgins, Director del Cuerpo de Policía de Kansas City, para la Gran Feria-Exposición que se celebrará en los días 26 de abril al 2 de mayo actual, en el American Royal Building.

ARROLLADO

Pedro Oliva Rodríguez, sufrió lesiones menos graves, al ser arrollado en la esquina de Estrella y Lealtad por el ómnibus 1528 de la ruta 58.

QUEMADURAS

Antonia Rincón García, de 21 años y de 11 No. 118, entre 22 y 24, Vedado, fué asistida en el centro de socorros de dicho barrio, de quemaduras de primero y segundo grado, que sufrió en su domicilio, al derramársele encima un jarro de café hirviendo.

ROBO

Persia Wajnes, dueña y vecina del establecimiento sito en Omoa 18, denunció en la Séptima Estación, que de su comercio, violentándole la puerta principal, le sustrajeron mercancías por valor de 12 pesos.

LINEA DEL PACIFICO
MALA REAL INGLESA

Próxima salida para Europa:

Vapor "OROPESA" Abril 17

PARA
LA PALLICE,
LIVERPOOL, CON ESCALAS EN NASSAU Y BERMUDAS

Próxima salida para Centro América, Perú y Chile
Vía Kingston, Jamaica y La Libertad (Ecuador)

Vapor "REINA del PACIFICO" Abril 22

Aproveche una de las 7 EXCURSIONES organizadas por el Sr. M. Rodríguez Ansola, con motivo de la Exposición de París.

Pida folletos.

Para informes DUSSAQ Co. Ltda S.A.
Palacio del Centro Asturiano. Teléfono A-6540.

EL DR. J. MANUEL VIAMONTE

ha trasladado su Gabinete de Radiología y Fisioterapia a la calle K, No. 186, entre 19 y 21, Vedado. Telf. F-5598.

FEC D. 2016

DIARIO DE LA MARINA

(S. A.)
FUNDADO EN 1832.
(Dirigido hasta 1919 por D. Nicolás Rivero y Muniz)

DIRECTOR: JOSE I. RIVERO — ADMINISTRADOR: D. CELSO GONZALEZ

Domicilio Social: PASEO DE MARTI, número 103
Joshua B. Powers, Ins. 220St. 42nd. St. New York City

Editado por la Cía. DIARIO DE LA MARINA. (S. A.), cuyo programa consiste en la defensa de los intereses generales y permanentes de la Nación cubana, de los especiales de la Colonia Española establecida en la misma y de la unión y armonía entre los diversos elementos que conviven en el país». Art. 1o. de los Estatutos.

TELEFONOS DEL DIARIO

Dirección	M-2856
Administración	M-7911
Suscripciones	M-7911
Quejas	M-7911
Clasificados	M-7915
Jefe Redacción	M-1287
Redacción	M-7913
Sports	M-7912
Ag. Guanabacoa	XO-1584

PRECIOS DE SUSCRIPCION

	Territorio Nacional	Extranjero	Países Fuera del Convenio Postal
Año	$ 13.50	$ 17.00	$ 20.00
Semestre	7.00	9.00	11.00
Trimestre	3.75	5.00	6.00
Mes	1.30	—	—
Dominical Semestre	—	5.00	7.00

EDITORIALES

Sin reajustes

HA declarado el Secretario de Hacienda, doctor Giménez Lanier que, para la nivelación de los presupuestos, no apelará, en su Departamento, a reajuste de ninguna clase. Procederá para ello a aumentar, por medios más eficaces, la recaudación. Ejemplo es éste digno de todo elogio y de toda imitación. Para acrecentar los ingresos de las arcas nacionales, hay dos sistemas: uno, negativo, y otro, constructivo. El negativo, el de los reajustes, es sólo una medida de urgencia que se emplea por necesidad, por fuerza en los momentos de una crisis mortal en que se ha de librar al Estado de una quiebra letal. Es como una operación quirúrgica en que la vida del enfermo gravemente amenazado exige que se corte y que se raje. Este sistema no crea nada, no produce nada. Y si se emplea sin tino y de un modo abusivo, en vez de salvar al paciente, puede producirle la muerte.

El segundo sistema es estable, duradero, normal y no necesita acudir a medidas violentas y extremas para vitalizar y vigorizar la economía nacional. Este sistema da sangre y nutre sin que padezcan el Estado ni sus ciudadanos.

Cuba no padece ahora ninguna agonía económica. Si de algún reajuste necesita, no es del de los empleados, víctimas infelices de los períodos electorales, de los cambios de gobierno y de las vicisitudes presupuestales, sino del de la fronda burocrática inútil y estéril, que tan viciosamente crece en el campo del politiqueo. No ha de podarse lo sano, lo fecundo, como son los pobres servidores del Estado que suelen llevar la carga mayor y más árida de la Administración Pública, sino lo morboso, lo parasitario, lo que obstruye y lo que entorpece. Los reajustes que sobre ellos caen son improcedentes y a la larga perjudican sobre manera a la misma economía nacional que pretenden aliviar, porque disminuyen la capacidad adquisitiva del país y, por lo tanto, los ingresos.

Por otra parte, son demasiado exiguos los sueldos actuales de los empleados públicos, para que los reduzcan. Y no hablemos de cesantías, porque, además de padecer con ellas la citada Administración Pública, que necesita de sus servicios para su buen funcionamiento y su desarrollo, hay ya en Cuba harto número de desocupados forzosos y no ha de ser el mismo Estado el que los aumente.

Lo que hace falta es hacer efectiva la recaudación. Lo que hace falta es encauzarla, organizarla y vigorizarla de tal modo que vayan a las arcas públicas todas aquellas cantidades que en ellas deban entrar. Lo que hace falta es reorganizar de tal suerte el sistema tributario y el sistema fiscal, que se facilite y se asegure en todo lo posible, la recaudación. Ya se habló de esta reorganización. Ya se aseguró que se procedería a suprimir aquellos impuestos cuya inspección costaba más que su cobro. Cuéntase entre ellos, por ejemplo, el del consumo del azúcar, tan propicio al fraude y tan difícil de recaudarse.

Pero hay, además, otra manera de acrecentar la recaudación: el de fomentar las fuentes de ingreso; el de aprovechar todas las prodigiosas venas de vitalidad que tiene este país. Menos de la mitad de ellas están explotadas en su naturaleza predilectamente generosa; en su suelo excepcionalmente fecundo; en sus industrias que en gran parte están en pañales. Si las energías del pueblo cubano no se perdiesen tanto en los campos estériles de las luchas políticas, con sus prorrateos y con su contrapuestas y sórdidas codicias, jamás habría aquí necesidad de hablar de crisis económica ni de reajustes. Podría disfrutar Cuba de un presupuesto nacional decoroso y holgado sin cortes ni regateos de ningún género. Pero si cuanto se trabaja, cuanto se produce y cuanto se recauda se va por la criba de esa política, año tras año se tendrán que hacer equilibrios para ajustar los egresos con los ingresos Y siempre serán entonces los intereses del pueblo, los de Sanidad y Beneficencia, los de Obras Públicas, los de Educación, los de Agricultura, los de Comercio los que padezcan y los que salgan perdiendo.

Presupuesto para cultura

HABLAMOS ayer del problema presupuestal, en términos generales. Nos referimos a la imposibilidad en que se halla el Gobierno de reducir la dotación de ciertos servicios y atenciones estatales, so pena de rebajar, en todos los órdenes, nuestro «standard» de vida. Pero hay algo que es preciso también tener muy en cuenta: la obligación de atender a ciertos menesteres que aun siendo de importancia suma y ocupando, por ello, los consiguientes renglones en el presupuesto, no están provistos económicamente en la proporción que les corresponde.

La cultura es uno de esos menesteres. Aunque la mayoría de nuestros gobiernos lo haya olvidado, la cultura es un «servicio público» en grado igual, por lo menos, que el de la sanidad o el de la enseñanza. Como tal se considera en todos los países civilizados del mundo. Francia, Inglaterra, los Estados Unidos invierten cada año una buena parte de su presupuesto en fomentar las actividades culturales, en sostener centros de investigación científica, institutos y academias de estudios humanísticos, bibliotecas, museos, salas de conciertos, en organizar exposiciones y certámenes artísticos, etc. Y no se considera la cultura como una función de lujo, supeditada a otras de primera necesidad, sino como algo esencial e indeclinable.

Entre nosotros, la incorporación de la cultura a las funciones generales del Estado, al menos de un modo teórico, data de muy poco tiempo. Y en cuanto a la incorporación práctica, aún no la hemos realizado cabalmente. Nuestra Secretaría de Educación comprende, como se sabe, dos grandes direcciones: la dirección de la Enseñanza y la dirección de la Cultura. Ahora bien: mientras se ha cuidado de dotar a la primera con la mayor generosidad, dentro de las posibilidades de nuestro erario, la segunda ha llevado una vida de Cenicienta, sin fondos con que hacer frente a sus menesteres más elementales.

Somos partidarios de que el Estado acuda con largueza a las necesidades de la enseñanza. Pero entendemos que la función pedagógica, con ser de capital importancia, no debe absorber todas las actividades de la Secretaría de Educación. Si en el orden pedagógico hay mucho que hacer en Cuba, más es todavía lo que urge realizar en el orden de la cultura. Hay en el pueblo una verdadera avidez por lo cultural. Al más leve estímulo oficial, la reacción espontánea del público es vigorosísima. Auspiciada por el Departamento de Cultura del Municipio se convocó a una exposición de pintura moderna en los salones de la Asociación de Dependientes. Nuestros pintores jóvenes han respondido a este esfuerzo y se ha logrado una demostración muy interesante de nuestro estado actual pictórico. Y, sin embargo, no tenemos en Cuba un museo digno de tal nombre, no existe dotación para la Escuela Libre de Artes Plásticas creada recientemente en el papel, no se ha podido instituir la Exposición Permanente de Pintura Moderna, según proyecto que se tiene en estudio desde hace algún tiempo.

En lo que concierne a la música, nuestra fortuna no es mayor, a pesar de ser el nuestro un pueblo de sensibilidad fundamental musical. En todos los países de conciencia artística normalmente desarrollada, se destina un alto porcentaje del presupuesto al sostenimiento de instituciones musicales al patrocinio de grandes espectáculos y al fomento de toda clase de actividades en relación con el arte de los sonidos. En Cuba los profesionales de la música arrastran una vida precaria, faltos de la más mínima cooperación oficial. Las llamadas subvenciones a las orquestas son en la actualidad tan irrisorias que no merecen tal nombre. Si en la actualidad persisten esas organizaciones es por el desinterés, por el entusiasmo, por la abnegación heroica de sus componentes.

Recientemente se creó, bajo el estímulo de una animadora presencia: la del sabio Don Ramón Menéndez Pidal, la Comisión de Estudios Folklóricos. Dicha comisión tiene un carácter honorífico; pero ello no quiere decir que no tenga que incurrir en gastos para poder realizar sus labores. Habrá, pues, que dotarla aunque sea de una manera muy discreta, so pena de que no pueda desempeñar su cometido. Hay que ir, en última instancia, al establecimiento de un Instituto Nacional de Cultura, que tenga a su cargo la promoción, dirección y supervisión de todas las actividades intelectuales y artísticas del Estado.

La Dirección de Cultura no puede ser una oficina burocrática más. Y a ello está condenada mientras no tenga la dotación necesaria para realizar sus funciones y mientras no pueda darse a sí misma un personal idóneo de responsabilidad y valor notorios, al margen de la influencia amistosa o política.

El actual Director de esa dependencia del Estado ha manifestado su propósito de hacer de ella una «zona neutral de convivencia», cuyo único denominador común sean los altos intereses de la cultura.

Pero ello sólo será posible cuando ese organismo goce de la única autonomía valedera: la económica.

Al Margen de la Historia

LA PRIMERA BODA DE CATALINA DE ARAGON

EL Rey Enrique VII de Inglaterra acudió a recibir a la princesa española Catalina de Aragón, hija de los Reyes Católicos, con señaladas demostraciones de satisfacción.

Durante largos años, Enrique VII había acariciado la idea de casar a su hijo, el príncipe Arturo, con una gran dama europea que uniera a los timbres de su linaje real una dote considerable. Sólo así Inglaterra, y singularmente la Casa de Tudor, se reincorporaría al concierto de los grandes Estados.

Enrique VII reinaba, pero eran muchos los pretendientes al trono que obstaculizaban su carrera política. No eran muy claros los derechos de la familia de Tudor a la corona inglesa. Existían algunos aspirantes capaces de exhibir blasones más puros. Pero Enrique VII los eliminaba pacientemente, robusteciendo su poder.

Una alianza con Isabel y Fernando sería la salvación de la Casa de Tudor. Y, año tras año, Enrique VII astuto y ambicioso, fué laborando en este sentido.

Los Reyes Católicos eran ricos. Las arcas de Enrique VII estaban vacías Isabel y Fernando eran los soberanos más brillantes de Europa. El Rey de Inglaterra vegetaba apenas, perennemente humillado. Por eso, cuando supo que en la Corte de Castilla se había decidido enviar a Inglaterra a la princesa Catalina de Aragón con una dote cuantiosa, el júbilo del monarca inglés fué inmenso y justificado.

No pudieron los Reyes Católicos fletar una escuadra de cien naves como hicieron cuando la boda de la princesa doña Juana con el Archiduque Felipe el Hermoso, hijo del emperador Maximiliano; pero la flota que salió de La Coruña rumbo a Inglaterra con la futura esposa del Príncipe de Gales no era tampoco despreciable.

Dieciséis años contaba Catalina cuando salió de España. No conocía personalmente a su novio. Entre ellos existía el nexo único de una correspondencia apasionada, escrita en latín, que una y otro habían leído con la colaboración de sus intérpretes Pero no estaban más allá del prólogo de unos amores francamente románticos y un tanto infantiles.

El príncipe Arturo no hablaba ni castellano ni latín. La princesa Catalina se encontraba en las mismas condiciones. Los futuros esposos se entenderían malamente, hasta que pudieran aprender los idiomas respectivos. Pero nada de esto arredraba a la hija de los Reyes Católicos que aceptó de buen grado salir de su patria, por obediencia a sus padres y con el deseo de servir a España.

En contra de lo dispuesto por los puntillosos acompañantes de la princesa, Enrique VII se presentó ante ella en un momento inoportuno. Como le dijeran:

—No es hora, señor, de molestar a nuestra ama. Además, vuestras ropas están mojadas y llenas de barro.

El Rey de Inglaterra respondió:

—Aunque esté en la cama vuestra princesa, he de verla y la veré.

No pudo hablar con ella, porque no se entendían mutuamente; pero le dedicó una larga y alentadora sonrisa.

Minutos después, el príncipe Arturo, enfundado en un magnífico traje de Corte, hacía su entrada triunfal en la sala. Los novios hablaron, siempre con la ayuda de los intérpretes, sobre la belleza de los gatos y la alegría de los canarios; conversación que fué celebradísima por los personajes que tuvieron el privilegio de escucharla. (Sic.)

El pueblo inglés acogió gentilmente a la princesa española. Su belleza, el lujo de su indumentaria y su séquito, deslumbraron a los vasallos de su suegro, que estaban acostumbrados a las notorias estrecheces de sus Reyes.

Como «caballero de honor» de su cuñada, paseaba con ella por las calles de Londres el príncipe Enrique, hermano menor del de Gales, que contaba diez años a la sazón. El pequeño Enrique era rubio, de cara ancha y francamente feo: pero tenía cierta majestad en su persona y el pueblo lo estimaba singularmente. Nadie hubiera podido predecir que el «caballero de honor» de Catalina de Aragón sería su segundo esposo, a la muerte de su hermano, y luego que personas graves afirmaron solemnemente que el matrimonio anterior no se había consumado.

José SANCHEZ-ARCILLA.

¿Mujer o cerdo?

¿Qué es lo que conviene poseer mejor: una mujer o un cerdo?

Para los habitantes de ciertos islotes de Asia, la elección no es dudosa: ¡un cerdo es preferible!

En efecto, entre ellos, la prosperidad de un individuo se determina por el número de cochinos que posee y allí se puede siempre cambiar uno por una mujer.

Pero es curioso el trato: mientras más gordo es el cerdo, más delgada debe ser la dama...

COMENTANDO

Por Roseñada

—No me acabo de explicar por qué habrá ido Max Borges a presidir la subasta del Acueducto a Oriente.
—Pues, chico, seguramente lo han mandado porque él es experto en construcciones a plazos...

Epistolario de OTEYZA

EX LIBRIS — LUIS DE OTEYZA

Sr. José Hernández Reyes.

Matanzas.

Muy señor mío:

Escribo a usted, impulsado por el recto sentido de justicia que mueve siempre mi pluma, aunque se permitan dudarlo algunas veces, quienes siéntense arañados con los trazos de ella, ya en sus ideales, ya en sus afectos, ya en sus gustos.

Como he dedicado todo un libro—el volumen 25 de las «Vidas españolas e hispanoamericanas del Siglo XIX», por si se anima usted a comprarlo—a López de Ayala, me sé de memoria su famosa décima:

«Pluma, cuando considero
los agravios y mercedes;
el mal y el bien que tú puedes
causar en el Mundo entero;
que un rasgo tuyo, severo,
puede matar a un tirano,
y que otro, torpe o liviano,
manchar puede un alma pura,
me estremezco de pavura
al alargarte la mano»,

y si no «me estremezco de pavura» al echar mano de mi estilográfica, porque ya estoy curado de sustos, tras los muchos que me han hecho pasar, cuando menos, no me lanzo a escribir, sin haber reflexionado profundamente sobre lo que a escribir voy.

Así hube de reflexionar respecto a la acción de usted que motiva esta mi carta. Y, al cabo, he decidido escribirle en forma congratulatoria, convencido de que tal acción merece plácemes. Tanto más cuanto que estará usted siendo vilipendiado y zaherido por su acción.

La Policía lo detuvo y acaso un Juez lo condene. Esto pesará en la opinión pública; pero no pesa en mi opinión privada. Yo creo, sinceramente, que hizo mal la Policía al detenerle, y que, si el Juez le condena, hará peor.

Me atengo al relato del diligente corresponsal de «Avance» en esa ciudad: «Gerardo Cabrera Llanos, de 24 de Febrero 56, guardaba en el interior de sus zapatos 35 pesos, y, sin acordarse que los tenía allí, los envió al limpiabotas José Hernández Reyes, que tiene su sillón en la Plaza del Mercado, para que los limpiara. Cuando fué a buscarlos se acordó del dinero, y al no encontrarlo, lo reclamó, negando el limpiabotas haberlo visto. Recurrió entonces a la Policía y los vigilantes José Francisco Rodríguez y Luis Méndez ocuparon en poder de Hernández 34 pesos, confesando que del que faltaba había dispuesto». ¿Ocurrió así el suceso?... Pues bien; si el suceso ocurrió así, sólo cabe censurar a usted porque no «dispusiese» de todos los 35 pesos.

¡No rebajo ni un kilo! De cuantos pesos hubiese en los zapatos,

«aunque en vez de treinta y cinco
fueran treinta y cinco mil»,

dicho sea arreglando un poco al clásico, podía usted «disponer» libremente. Es más, no sólo podía, sino hasta debía «disponer» así, tirándolos inclusive. A usted le fueron entregados los zapatos para que los limpiara, y los limpió. Los limpió del polvo, del barro y de los pesos. Tal era su obligación de limpiabotas.

Pero, además, cumpliendo esa obligación profesional, cumplió usted otra obligación ciudadana. ¡La de velar porque no se atente contra la salubridad del país! Con suciedades del género de guardar el dinero en los zapatos es como se propagan las epidemias... Y usted hizo muy bien, intentando poner multa al que en esa falta incurría.

Cuando vea a mi particular amigo el doctor Zenón Zamora, le diré que, como Secretario del Ramo, proponga a usted para una recompensa del Gobierno. Mientras ésta le llega, que no dudo le llegará, pues se la merece, reciba usted el testimonio de mi mayor estima y de mi más alta consideración.

E. s. m.

Luis de Oteyza

La Habana, 9 de Abril de 1937.

A TRAVES DE LA VIDA

LA NINFA DE CAMAGUEY

Pues, señor, este era un inglés que se llamaba Van Horne y que había recorrido el mundo diferentes veces.

En todas partes lo recibían muy bien, porque era rico y, además, porque era viejecito y bueno. Van Horne había visto en su vida muchos países y ninguno le había gustado.

Una vez un Hada (porque siempre han existido las mujeres inefables) lo tomó por la mano y le dijo:

—Te voy a llevar donde estuvo el Paraíso Terrenal.

Y lo condujo a Montecarlo.

Van Horne miró atentamente el lujoso palacio (la casa de juego) contempló con frialdad el espléndido panorama del golfo, la Turbie, Cabo Martin y el promontorio de Mónaco, y se encogió de hombros.

—¿Inglés y no es interesado?—se preguntó el Hada, en la mayor confusión.

«Entonces, una mañana
en que la neblina densa
extiende su capa inmensa
sobre la verde sabana»...

el Hada llevó al inglés a un país de esmeraldas, donde el oro bañaba diariamente la tierra, y en el que vivían las mujeres más famosas por su belleza y los hombres más leales y valerosos.

—¿Qué es esto?—preguntó Van Horne, maravillado.

—**La ninfa de Camagüey**—respondió el Hada, desapareciendo entre las palmas.

Algunos años después, un pobre periodista (el que me refirió la leyenda) llegó, por primera vez, a Camagüey y preguntó al primer caminante:

—¿Esta es Atenas?

Avisado era el transeúnte y nada lego. Dándose buena cuenta, respondió:

—¡Ay, no, señor! Teníamos un guerrero omnipotente, como Pericles, valiente como Ajax, noble como Pelópidas; pero ya ha muerto.

—¿Y cómo se llamaba?

—El nuestro tenía por nombre Ignacio Agramonte; pero todos le decían el Mayor. ¿No sabe usted por qué?...

—¡Vaya! ¡Cómo había de ignorarlo! ¿De modo que esto es...?

—Sí, señor: **La Ninfa de Camagüey.**

Y el periodista se hizo repetir toda la historia de aquella región que había vivido tan aislada y tan pura. En lo que alcanzaba la vista, en inmensas sabanas de pasto tan rico y crecido que ocultaba al jinete montado en su corcel. Estos centauros de la Pampa habían hecho famosas algunas cargas...

En las tertulias se hablaba de «Ignacito», y era venerado aquel Bayardo, «sin tacha y sin reproche». Y eso que el país daba abundante cosecha de hombres nobles, valientes y admirables. Pero así era aquella ciudad griega surgida en el medio, bien adentro, de la Isla de Cuba, para indicar que sola se bastaba con sus hombres generosos y altivos, sus mujeres bellas y adorables y la historia de cada familia que tenía en el blasón de su nobleza una leyenda heroica, como la de Troya, hazañas como las de Hércules y Teseo y los Tiempos Helénicos que fueron los más brillantes de La Ninfa de Camagüey...

Héctor DE SAAVEDRA

PARISINAS

LA «DOULCE» FRANCIA

PARIS

J'ai deux amours:
mon pays et Paris.

Sí, eso dice la canción: tengo dos amores: mi **país** y **París**... y todo el que haya visitado París y todo el que haya vivido y viva **sinceramente** en París dirá lo mismo; porque París es único. Nada en el mundo se le puede comparar. New York, Londres, Berlín, Madrid (hasta hace poco) poseen encantos indiscutibles, son grandes, populosas; pero les falta ese **algo** «sui generis» que pudiéramos llamar el **microbio** parisién que atrae, que fascina, que enloquece; quien haya visitado París no lo olvidará jamás; mientras que Londres, New York y Berlín, se olvidan y si no se olvidan su recuerdo se difumina poco a poco y acaba por borrarse... claro está.

De New York se conserva un vago recuerdo de infantil brutalidad, de juventud exuberante, rascacielos sin atractivo alguno, multitudes que corren de un lado a otro sin pensar más que en el dios dólar, brutos dóciles sin otro afán, sin otro deseo que el Becerro de Oro y los humores discordantes de la gran metrópoli semejan a las fraguas enormes en que el dios cojo o feo forjaba las armas de sus colegas olímpicos... Londres... gritos de sirenas que hacen reventar los tímpanos más sólidos: turbias aguas del Támesis: gentes flemáticas, frías como los hielos del Septentrión: mujeres hermosas pero marmóreas: monumentos insignes, gloria a granel, todo amalgamado por nieblas espesas, sucias... y el todo encerrado en el hermético saco de un **Spleen** eterno...

Berlín, quiso ser la rival de París y no pudo... Vencedor en 1870 el genio francés le venció ya antes de 1918... Berlín pesado, militarizado; sus habitantes adoran la uniformidad en todo: Orfeones, desfiles militares, sociedades corales: manifestaciones políticas y estudiantiles rigurosamente reglamentadas... ¡nada!, vida artificial... y luego

París

París, villa de ensueño; ¿quién en su juventud no soñó con un viaje a París? Y es que París, con su cielo de un azul lechoso y de una transparencia admirable, con sus paisajes armoniosos, con sus avenidas hermosas y sus monumentos en cuyas piedras nos dicen algunas de las páginas más gloriosas de la Historia de la Humanidad, **atrae**, subyuga, domina...

El genio parisino es inmenso. ¿Cerebro del mundo? Sí. Y de muy antiguo. En los tiempos medievales fué cuna de ciencias y letras y Salamanca compartió su gloria porque muchos de sus profesores habían pasado por la Sorbona.

París, individualista hasta decir de sobra, es la escuela de todas las energías, de todas las fuerzas morales y materiales. ¿Citar nombres? ¿Para qué?... Sin embargo, allá van algunos: Descartes y Pascal: Corneille y Voltaire: Buffón y Lamarck, Ampere, Arago, Lamartine, Víctor Hugo, Pasteur, Roux, Berthelot, Zola y Balzac y mil otros que a mi pluma se escapan. ¿Qué país, qué nación puede presentar un tal florilegio? Ninguno.

Fué —y es— **España** gloriosa por sus conquistadores y poetas y sabios de siglos pretéritos, pero ¡ay! España no supo conservar ese **avance**. Fué Inglaterra gloriosa por sus marinos y por sus industriales: pero ¡ay! su intelecto pasó muy raramente de los **Debe** y **Haber** de sus libros de comercio.

Y en París se encuentra todo: un ambiente propicio: la industria y el comercio; el arte y la ciencia: el amor y la alegría; la risa y el dolor.

Y luego el corazón, el alma de París, corazón y alma todo ternura, todo sonrisa, todo cariño...

¿Burlón? ¿Socarrón? También; pero el parisién vibra de piedad cuando el dolor y la miseria caen sobre cualquiera, el corazón de París es generosidad, la nobleza personificada y quien hable mal de París, calumnia, no le conoce y si lo conoce sólo sabe de sitios indignos que son como lacras... y que otras capitales que se dicen más virtuosas poseen en mayor cantidad. De eso hablaremos.

Por hoy, lector querido, ama a París, porque París es digno de ser amado: por sus glorias pasadas y presentes y sobre todo por su corazón, por su ternura, por su belleza y por la belleza espiritual que vale más que la otra... ¿Verdad?

Alejandro G. ALVAREZ

París, marzo de 1937.

La rosa de mistress Roosevelt

Como se sabe, uno de los hijos del presidente Roosevelt se casó hace poco con la heredera del multimillonario Du Pont, comerciante en cañones y enemigo del Nuevo Trato.

El otro día, el joven Roosevelt visitó en unión de su esposa una exposición de horticultura. Allí ella se prendó de una linda rosa y su cónyuge la arrancó del tallo para ofrecérsela. Al día siguiente, recibieron esta nota del florista:

«Por una rosa, $100.00».

El chico Roosevelt se negó a pagar un precio tan exhorbitante y el asunto fué ante un juez de paz.

—Esa rosa —declaró el horticultor— me era particularmente estimada, pues dediqué diez años a cultivarla.

Y el magistrado le dió la razón.

BROMAS Y VERAS

Como tenemos nuevo secretario de Hacienda, ha de volverse a barajar toda la gama de los razonamientos acerca de los problemas que de la Hacienda se derivan o a ella atañen. Así, este nuevo secretario ya nos ha dicho su opinión acerca de los presupuestos: «no deben reducirse». Es partidario de «un plan que evite las rebajas presupuestales». Pueden, pues, los contribuyentes, echarse a temblar, porque no habrá otra solución, ni se pensará en otra cosa que aumentar alguna gabela, con su consiguiente aumento presupuestal en nuevos departamentos, jefes y funcionarios para vigilar el nuevo impuesto. Y, naturalmente, con más inspectores y más molestias que añadir al comercio y a la industria, que ya no tienen tiempo que dedicar a sus negocios, quedarán anulados y esquilmados, ya que la nube diaria de inspectores es desoladora como, si fuera langosta, y les obliga a atender a esos funcionarios y desentenderse de sus ocupaciones y preocupaciones naturales

Como tenemos nuevo secretario de Hacienda, hemos de volver al martillar de los razonamientos y de las protestas, acerca de un sistema fiscal anarquico, desarticulado y oneroso para el contribuyente, además de terriblemente costoso para el Estado así en gastos de nómina como en filtraciones de sus ingresos.

Lo hemos dicho muchas veces, habremos de decirlo otras tantas, y está visto que no se nos hará caso. El sistema fiscal de Cuba es un arlequín de remiendos, de adiciones, rectificaciones, aclaraciones sobre el tejido colonial.

Ya son incontables las veces que las clases económicas han ido a los secretarios de Hacienda que desfilaron durante treinta años por el departamento, para advertirles que no se oponen a cualquier aumento presupuestal y, por ende, contributivo; sólo piden simplificación, facilidad, claridad, sencillez. Ocasión hubo en que los comerciantes sugirieron al Gobierno el modo de simplificar, sustituyendo unos impuestos por otros, para obtener un mayor rendimiento y, como me decía aquel amigo con su peculiar ironía gallega: «Nos atendieron sólo en la mitad; nos aumentaron los impuestos que proponíamos, pero no nos quitaron los que debían suprimir».

Con ser crecido el presupuesto que se acaricia como ideal—de setenta y cinco millones—no resultaría una carga demasiado gravitadora sobre la economía del trabajo cubano si se le descargara de sus entorpecimientos oficiales. El Estado, que se nutre de la producción individual, no acaba de entenderlo así y sigue estorbando la producción todo lo que puede, en fuerza de intervenir en las labores del productor. Y, con ello, el propio Estado se perjudica, puesto que sus ingresos son de la misma fuente que los particulares, y éstos, que son los que producen, deben tener las vías libres, los caminos fáciles, las manos francas. Pero el Estado hace todo lo contrario. Entre Municipio y Estado se pagan no menos de treinta o cuarenta géneros de contribución, y todos tienen sus inspectores por separado (cuando no van, semanas enteras, a visitar al comercio distintos inspectores del mismo ramo, que deshacen lo hecho por los anteriores) y, algunos, libros especiales y todos tan complicado mecanismo de prueba, que no hay modo de sentirse el comerciante dentro de la ley, en lo absoluto. Y esto es lo natural cuando, además, entre los propios funcionarios existen, frecuentemente, criterios tan distintos como puede darlos la improvisación de los hombres, que se cambian constantemente, según los vaivenes políticos o las influencias caciquiles quieran colocar a sus favorecidos.

Quiere esto decir que ni el sistema ni los funcionarios son apropiados actualmente (con una actualidad de toda la vida republicana) para que el Estado recaude el máximum y para que los ciudadanos se sientan tranquilos y satisfechos porque aquél les devuelva, en bienestar y confianza, su sacrificio. Lejos de eso, el Estado sólo se ocupa de cobrar el máximum, pero no de cómo se produce y en su celo contra las ocultaciones, crea cuerpos de investigación caros, vejaminosos, obstaculizadores e ineficaces, cuando no son esos mismos cuerpos los que organizan el fraude, porque, mal pagados por la nación, han de buscarse otras fuentes de ingreso con que atender sus necesidades de hombres cultos y padres de familia responsables.

Las palabras del Dr. Giménez Lanier no dejan lugar a duda: seguiremos como antes, o peor que antes. «Se activarán las recaudaciones de Aduana», como si la «actividad» aumentara la recaudación; «se estandarizará el sistema de cobros», que aquí ya no sabemos qué se quiere decir. «Standarizar», verbo bárbaro, que equivale a «uniformar», y que sería algo importante si se diera uniformidad (una-forma) arrancando de lo hondo del sistema. O sea, cambiar el sistema anárquico, por uno sólo. Y cambiar la forma de los tributos. En la Hacienda debe haber ¡mil proyectos!

Y, por último, dice que «se actuará en las Zonas fiscales para que los tributos respondan debidamente al cálculo».

Siempre por la epidermis y nunca en la entraña.

Porque a nadie se le ocurre que aunque se vuelvan locos los gobernantes; aunque inventen gabelas, inspecciones, sistemas de cobros y novedades en las aduanas, no se podrá sacar un dinero que no hay.

Y que lo único eficaz es facilitar el trabajo y no estorbarlo, para que haya el dinero de donde se ha de extraer la cifra que se anhela para un bien nutrido presupuesto.

Joaquín ARISTIGUIETA

LIBROS

«Mi Vida Revolucionaria», por Félix F. Palavicini.— Ediciones Botas. — México. 1 Tomo, 558 páginas, en octavo.

El ilustre periodista mexicano, conocido y estimado entre nosotros, pues en la Habana residió en días de exilio, Sr. Félix F. Palavicini, ha recogido en un tomo, como si fuera en una film, aquellos sucesos desde 1900 a 1927 en los que hubiese tomado parte, y los hechos que le constaran personalmente, relacionados con la vida política de la hermana república de México.

Como explica el señor Palavicini en las palabras que sirven de pórtico al libro, éste responde al propósito que concibiera un grupo de escritores revolucionarios de escribir, cada uno su parte, la intervención que tuviera en los hechos, considerando que en esa forma se hacía la historia de la Revolución. De ahí que el autor, entendiendo que presta un servicio a la Historia como ciencia y no como arte, ha ajustado los relatos a las realidades y no a las fantasías, que éstos sean historia y no novela; no haciendo, por tanto, literatura; huyendo de la fraseología innecesaria; evitando, aun en los casos en que la emoción de sus recuerdos lo pudiera llevar a exaltaciones líricas, la espontaneidad en beneficio de la concisión.

Recorre el libro la mayoría de las etapas de la evolución social de México y destaca lo más saliente que afectó a la colectividad, a la integración de los poderes, a la formación de las leyes y a la consolidación de las conquistas populares.

«Esta obra —declara muy bien Palavicini— se concreta a mi vida revolucionaria: publicándola hago solemne protesta de que todo lo que en ella digo es la verdad. Entiendo por verdad lo que está demostrado por documentos, por testimonios o por realidades evidentes, tal como los vi y entendí. Ni calumnias ni difamaciones, ni juicios apasionados encontrará el lector en este libro. Me vanaglorío de que desde mi iniciación en la política militante, hasta el momento en que escribo estas líneas, he sido consecuente con mis opiniones y mis principios. He sido leal a los ideales que me lanzaron a la lucha y a los hombres que me honraron con su confianza. Debo haberme equivocado muchas veces; pero tengo la satisfacción de que no encuentro un solo acto de mi vida que mi conciencia repruebe o que las circunstancias no justifiquen.»

Actor o testigo de los hechos que narra, Palavicini ofrece en este libro los más interesantes antecedentes e informaciones históricos del proceso mexicano, y ha de ser de inestimable valor en la finalidad de hacer la historia de la Revolución.

Anotamos, de paso, que en uno de los capítulos el distinguido escritor mexicano, relata su permanencia en la Habana como exilado político y cuenta su intervención en hechos conocidos en los que tomara parte, y sus relaciones con destacadas figuras intelectuales y políticas de Cuba.

M.E.C.D. 2016

EN VIAJE DE PRUEBA ENTRO EN PUERTO EL DESTROYER "TUKER" DE LA ARMADA NORTEAMERICANA

LIBRES VARIOS EXTRANJEROS QUE ESTABAN EN TISCORNIA PARA EXPULSARLOS PRONTO

Embarcó para la capital inglesa en el trasatlántico galo «Cuba», el General García Vélez, que nos representará en lo coronación de Jorge VI. Productos cubanos a N. York

En el vapor correo americano Yucatán, para New York, embarcaron Eugene Hagarman, Jane Gilman, George Adams, Berta Jones, Samuel Stuart, William Walton, Kendall Hartiway, Emil Cohen, Martín Kahn y otros.

En el Florida, para Miami, embarcaron los señores José Garriga, Alberto Barreto y señora, Alonso Medina, Manuel González, María M. Beltrán, Carmen Beachi, Mariano J. Mora, los artistas Esperanza Iris y su esposo Paquito Sierra, Delia Méndez, Gustavo A. de Aragón, William Duncan, doctor Gabriel Landa, Consuelo Villalobos, Juan Fernández Arenas, Rodolfo Lusso, Ernesto Ballarino, Ana Calderón, Jorge Casanova, Lidia Castiñeira, Esther Prieto, Minerva Cano, Roberto Jones, Carmen López e hijo, August Leman, Dolores Huerta, Zoila Sánchez, José Irus, Agustín Batista y familia, Margarita Pivot, Isabel Ortega, Dolores B. de Falla, Lina Estévez, Ludovino Franklen y señora, Bonifacio Martínez, Esther Labardero, Amletto Batisti, Vicente Milia, Hortensia Pétrez, Luis P. Calderón, Andrés Flores Laurent, María L. Peñalver, Eduardo Legarreta, Raoul Torre, y turistas.

En el "Cuba" americano embarcarán hoy las reinas de belleza de St. Petersburgh y sus acompañantes, Carmen Hernández, María T. Escobio y familia, Aristides Bauza, Carlos Odrozola, Ricardo Serra, Alberto Martínez, Lulú Diez e hijo, Angelina Valdés, y otros.

Productos cubanos

El Yucatán, de la Ward Line, tomó ayer en la Habana para New York, 15 mil sacos de azúcar, 5 mil huacales de frutas y vegetales, 400 tercios de tabaco en rama y 200 bultos de miscelánea.

El "California"

Hoy llegará de San Francisco y escalas el turbo eléctrico California, de la Panama Pacific Line, que trae 96 pasajeros para la Habana, y 438 en tránsito para New York.

En la Habana embarcarán en el California 74 pasajeros.

El "Cuba" americano

De Tampa y Key West llegó ayer tarde el vapor americano Cuba, que trajo carga y pasajeros, entre ellos los señores Carlos Campell y señora, Francisco González, Catalino Herrera, Francisco Hidalgo Gato, Francisco Agusti, Juan Someillan.

Despedida al Enviado de Cuba a Inglaterra

Ayer tarde, en el vapor francés Cuba, embarcó en compañía de su esposa, el general Carlos García Vélez, Enviado Especial para que represente a Cuba en las ceremonias de la Condecoración del Rey George VI, Rey de Inglaterra y Emperador de la India.

Para despedirlo concurrieron a bordo numerosos amigos, familiares y miembros de la Secretaría de Estado.

También embarcaron en el Cuba algunos venezolanos que van repatriados y que fueron despedidos por el Ministro de su nación señor Luis Churion.

El señor Piñango Lara

Por el vapor Cuba embarcó ayer para su país natal, el señor Hermenegildo Piñango Lara, quien por muchos años se encontraba ausente de su patria.

Son los propósitos del señor Piñango de Lara hacer gestiones para establecer una corriente de turismo entre su patria y Cuba

Enfermo el coronel Benítez

Se encuentra guardando cama debido a una afección grippal, el Director Comisionado de Inmigración, coronel Manuel Benítez.

Un grupo de chinos en libertad

Por disposición de la Secretaría de Gobernación, fueron puestos en libertad los siguientes individuos, que estaban recluídos en Tiscornia, para ser expulsados y cuyos expedientes han sido sobreseídos: españoles Antonio Rodríguez y Juan Mapoli, el cubano Amado Larrazal, a quien se tenía como jamaiquino y los chinos José Chang Yi, Achón Yu, Manuel Li, Felipe Hong, Emilio Loo, José Chong y Fernando Lee.

El "Yucatán"

El vapor americano Yucatán, de la New York and Cuba Mail S. S. Co., llegó de Veracruz, con 17 pasajeros para la Habana, y carga y 99 pasajeros en tránsito, para New York.

Para la Habana llegaron en el Yucatán los señores Charles Buschar y señora, señora Alice Beckerner, el Diputado por la provincia de Buenos Aires, República Argentina señor Adolfo Dickmann e hija Alicia, Beatrice Denemark, Martín París, Demetrio González, Margaret Henderson, John S. Haber, George Ross y señora, y el abogado cubano Francisco I. Jordán.

El "Quirigua"

El turbo eléctrico "Quirigua", de la Flota Blanca, llegó de Cristóbal, con trece pasajeros para la Habana. Conduce un cargamento de frutas y 99 pasajeros en tránsito.

Para la Habana llegaron en el Quirigua: Frederick Boyle y señora, Jay Hearin y señor y señora Abella Kauder Kathyn Kauder, John Smith y señora, Macelaine O'Reilly, Thomas Flant y señora, y entre los de tránsito la doctora en Derecho señorita Mabelle Shuart, el Profesor universitario Joseph Weidberg y señora, el Mayor retirado del ejército americano Raymond Keemey.

El "Darien"

Otro barco de la Flota Blanca entrado es el de bandera panameña "Darién", que procede de Boston y que trajo carga para la Habana, y conduce carga y tres pasajeros en tránsito.

El destroyer americano

En viaje de prueba y procedente de New Port y Charleston, llegó el destroyer norteamericano "Tuker", marcado con el número 37-H.

Como carece de piezas de salvas, no hizo el saludo a la plaza.

El Tucker, desplaza dos mil toneladas y tiene un total de 160 hombres de tripulación estando mandado por el comandante A. E. Beeker, Jr.

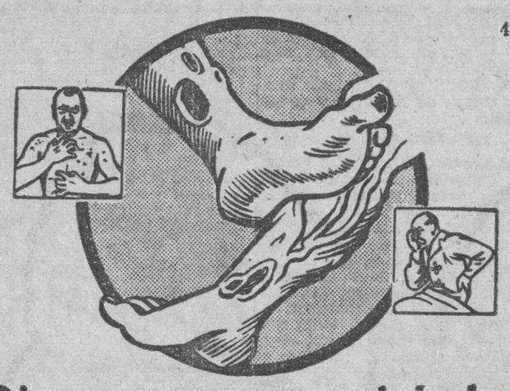

4204

Siempre sangre viciada!

Eczema - Herpes - Granos - Forúnculos - Varices - Flebitis - Ulceras varicosas - Reumatismo - Gota - Males de riñones - Ciática - Arterioesclerosis - Penosa edad crítica.

EN el origen de la mayor parte de las enfermedades, hay una misma causa : sangre viciada. Insomnios, Jaquecas, vertigos, palpitaciones de la arterioesclerosis, gota, reumatismo, neuralgias, lumbago, ciática, afecciones de la piel (eczema, herpes, forúnculos, granos psoriasis, sicosis, eritema, sarpullidos, etc.) proceden de aquella. Es la impureza de la sangre, la que provoca las úlceras varicosas consecutivas de las varices y flebitis. Finalmente, también es causa de las más graves enfermedades de la mujer.

Por lo tanto, ha de ser conservando o restituyendo al líquido sanguíneo su pureza, por medio de una acción depurativa energica que se pueden cortar o prevenir todos esos males. Para este fin, hace mucho tiempo que se ha reconocido la asombrosa eficacia del Depurativo Richelet.

El Depurativo Richelet realiza una verdadera limpieza en el torrente sanguíneo. Merced a su potente acción « rectificadora », las úlceras rezumantes se secan y cierran, las llagas y lesiones de la piel desaparecen. El enfermo deja de estar torturado por la picazón desesperante. Siendo un agente heroico de destrucción de los venenos úricos, el Depurativo Richelet desentumece las articulaciones y suprime los dolores del reuma. Disciplinando la circulación sanguínea, descongestiona las varices, y permite andar cómodamente, además disipa las dolencias propias de la edad crítica, alejando de las personas que han alcanzado los 50 años, la amenaza de la arterioesclerosis. Más aun, el Depurativo Richelet vivifica la sangre, rejuveneciendo el organismo de manera sorprendente.

DEPURATIVO RICHELET

Todas Farmacias. Para informes, escribir a Laboratorio Richelet, 6 Rue de Belfort, Bayonne, Francia.

Prestará cooperación a la Dirección de Estadísticas, el Instituto para la Estabilización del Café cubano

Esto en cuanto a la confección de las estadísticas de la producción y consumo del café. No se debe retardar la publicación de las que se refieren a pólizas aduanales

Cumpliendo con las disposiciones dictadas al efecto, el Consejo Nacional de Estadística celebró su sesión ordinaria bajo la presidencia del Director del Ramo, señor Tomás Castañeda Solís y con la asistencia de los Jefes de Sección y Comisionados correspondientes, actuando como Secretario el Dr. Juan de Dios García Kohly.

Después de aprobarse el acta de la sesión anterior, el Comisionado señor Espino informó haber obtenido la cooperación del delegado del Instituto Cubano para la Estabilización del Café, relativa a la confección de la estadística de la producción y consumo del café en la República. En relación con estos mismos trabajos estadísticos, el Jefe de la Sección de Economía y Finanzas, señor Maspons, informó haber dado cumplimiento al acuerdo relativo a obtener del Sub Secretario de Agricultura el ofrecimiento de continuar enviando los informes correspondientes.

El Presidente del Consejo, señor Castañeda, da cuenta del resultado de la conferencia celebrada con el señor Casabuena, delegado de la Secretaría de Comercio, en cumplimiento de lo dispuesto en la sesión anterior, y acto seguido el Secretario dió lectura a una moción del Jefe interino de la Sección de Comercio, señor Roa, relativa a las rectificaciones de que son objeto las pólizas de importación de la Aduana. Tomada en consideración la moción de referencia, el Consejo acordó aprobarla en el sentido de que dichas rectificaciones no deberán modificar ni retardar la publicación de las estadísticas del Comercio Exterior, y que las mismas sean publicadas en cuadros aparte en el siguiente resumen.

Es aprobada, además, la moción del Comisionado señor Espino, referente a la Balanza Internacional de Pagos y se acuerda que todos los informes y documentos relacionados con la misma sean entregados al señor Juan Maspons, Jefe de la Sección de Economía y Finanzas, quien queda hecho cargo de la confección de la misma.

El señor Espino propone en moción número tres que a ser posible las estadísticas que se publiquen sean adicionadas, como ya se está tratando, de sus correspondientes gráficos. El Consejo acuerda de conformidad.

Queda aprobada por acuerdo del Consejo la moción del señor Espino, en relación con las próximas estadísticas de ganado.

Queda así mismo aprobada, por acuerdo del Consejo la moción número cinco del señor Espino, en la que propone la confección de una estadística de hipotecas.

El Dr. Barroso da cuenta de que por la Sección de Demografía a su cargo, ha sido ya publicada la estadística de Bibliotecas de 1935 y que están pendientes de impresión la de Delincuencia penada de 1934, la de Inmigrantes y pasajeros de 1935, y la de Escuelas privadas, de 1934.

El señor Maspons informa que por la Sección de Economía y Finanzas han sido terminadas las estadísticas de Pesca, de 1935, y la de Vehículos, de 1936.

El señor Raúl Roa, da cuenta que la Sección de Comercio ha publicado el avance del Comercio Exterior del mes de enero de 1937.

El Comisionado señor Guerra dice que han sido terminadas las estadísticas referentes a los promedios de precios de los artículos de primera necesidad, así como la del costo de la vida.

El "Cuba"

De Veracruz lelgó el vapor francés Cuba, que trajo carga y 14 pasajeros en tránsito, entre ellos el Administrador de la Trasatlántica Francesa señor Adolpho Vedel y señora, el médico mexicano Alexander Berges y familia, el profesor francés Jean P. Freyss y familia.

UN ENFRIAMIENTO OCASIONA UN CATARRO. UN CATARRO MAL CUIDADO CAUSA GRANDES ESTRAGOS.

UN FRASCO DE "GRIPPOL" TOMADO A TIEMPO CONJURA ENSEGUIDA TODOS ESTOS MALES.

"LABORATORIO BOSQUE" TEJADILLO 36. HABANA.

Dr. B. CRUZ PLANAS
OCULISTA
Ha trasladado su Gabinete a la Avenida de los Presidentes (calle G) No. 42 entre 17 y 19 Vedado. Teléfono F-7377.

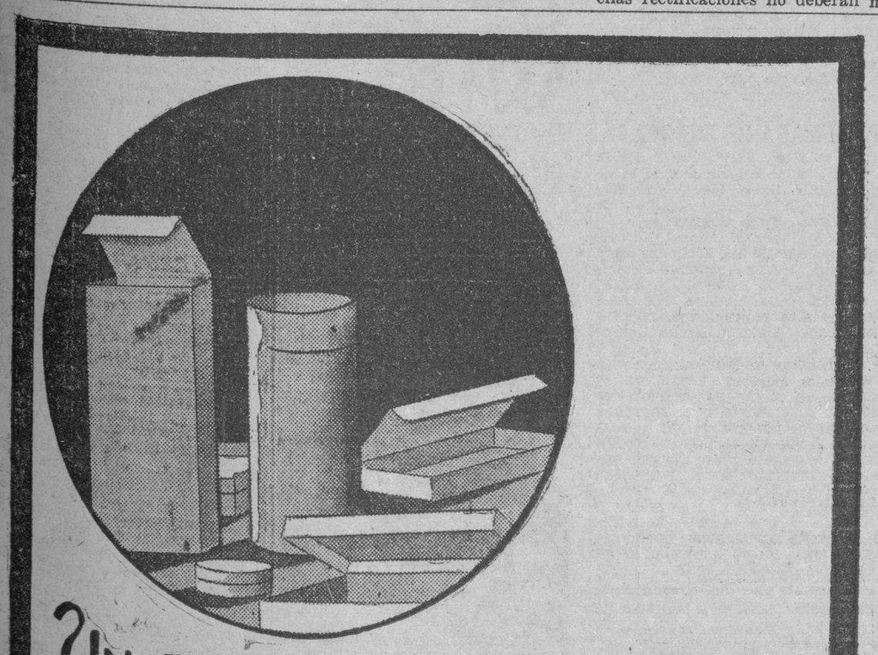

UN BUEN ENVASE PRESTIGIA SU MERCANCIA

ATRAE-VENDE!

Hacemos toda clase de envases, incluyendo cartón corrugado

CONSULTENOS GRATUITAMENTE

COOPERAMOS CON USTED.

INDUSTRIA GENERAL CARTONERA, S. A.

Figuras y Escobar — Teléfono M-7895

"OMNIBUS DE CAMAGUEY"

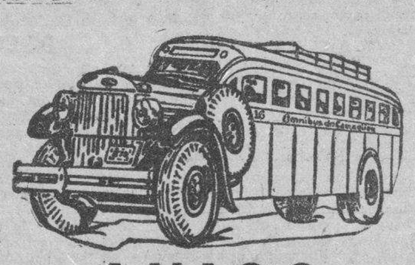

AVISO

REBAJA DE UN 20 o/o EN NUESTRA TARIFA DURANTE EL MES DE ABRIL

Tomando en consideración la buena acogida que ha tenido la rebaja efectuada durante el mes de Marzo de un VEINTE POR CIENTO sobre nuestros precios de Tarifa, y complaciendo las innumerables peticiones de nuestros favorecedores, hemos decidido prorrogar dicha rebaja durante todo el mes de Abril.

ASIENTOS RECLINABLES
FRENOS DE AIRE WESTINGHOUSE
PERSONAL EXPERTO

Informes en todas nuestras Estaciones y Agencias
HABANA: Salidas Hotel Pasaje. TFNO. M-1715 y M-4838.
SANTIAGO DE CUBA: Estrada Palma y Marina. Frente al Parque Céspedes.

SEGURIDAD -- CONFORT -- HORARIO FIJO

CRONICA HABANERA

LA BODA DE AYER

GUILLERMINA SALAS. — Ayer, a las cinco y media de la tarde, tuvo efecto en la residencia de los distinguidos esposos Guillermo Salas y Mercedes de la Torre, la boda de su hija Guillermina Salas, bella y muy graciosa señorita.

Contrajo matrimonio la encantadora Guillermina con un caballeroso amigo, el joven Luis Suao y Medinilla, que forma parte importante del reputado conjunto de los hermanos Castro.

Tan simpática ceremonia fué de carácter íntimo.

Actuó como notario el conocido y prestigioso letrado, doctor Alfredo Castellanos Mena.

Y fueron testigos los siguientes caballeros.

Por parte de la novia, los doctores Rafael Santos Jiménez, exSecretario de Comunicaciones, y Conrado Núñez, y los señores Miguel Humara, Julián Lastra y Manolo Castro, Director de la Orquesta Hermanos Castro.

Por parte del novio lo hicieron, a su vez, el doctor Julio Sanguily, Director del Centro Médico Quirúrgico; y los señores Ernesto P. Smith, empresario del Circuito Smith; Heriberto Cordero y Manuel Salas.

BODA DISTINGUIDA. — Circulan ya en nuestra sociedad las invitaciones para una distinguida ceremonia nupcial.

Nos referimos a la de la bellísima señorita Carmelina Giquel y Fernández Longa con el caballeroso joven Manolo Rodríguez Fernández que se efectuará el domingo 18 de abril a las diez y media de la mañana en la Iglesia del Sagrado Corazón de Jesús.

En próxima nota daremos más detalles de esta ceremonia llamada a resultar un acontecimiento social.

COMIDA DE JUVENTUD. — El miércoles ofreció una comida en su suntuosa mansión de la calle 17 en el Vedado, la encantadora señorita Loló Suero y Falla, que tanto se destaca en nuestra juventud elegante.

La señorita Suero quiso festejar al joven matrimonio Bud Hines y Ofelia Freyre, que ayer embarcó para Jacksonville, donde residirá.

Participaron de esta comida, además, las señoritas Rosa María Zaldo, Enriqueta Gómez Waddington, Adelaida Gutiérrez, Flora María Lamar y Amalia del Valle y los jóvenes Mario Arellano, Tony Freyre, José Antonio Fernández Blanco, Rogelio Lasa, Panchito Miranda y Waldo de Salazar.

BODA NOTARIAL. — Han contraído matrimonio recientemente ante el notario doctor Avila González, la gentil señorita Dolores Cajaraville y el señor Manuel Cajaraville Ares.

Actuaron como testigos en dicha ceremonia los señores Ramón Fernández Caso y José Raris Bello.

OPERADA.—Se halla recluída en la clínica a consecuencia de una operación quirúrgica, la señora María Teresa Parrondo, bella esposa del conocido caballero José María de la Cuesta, ex alcalde de la Habana.

Dicha operación fué practicada con magnífico acierto por el hábil ginecólogo doctor Rodolfo García Navarro.

Muy satisfactorio es el estado de la paciente.

Con gusto lo consignamos.

Dr. HUMBERTO FAZ TABIO
Especialista en ENFERMEDADES DE NIÑOS.
CALZADA No. 90 entre PASEO y A. VEDADO
CONSULTAS de 3 a 5 P. M.
Teléfono F.2679

Defunciones ocurridas ayer en la Habana

Amparo Jiménez Marín, blanca, 14 años, Flores 16. Edema pulmonar.

Sixta Mesa Hernández, blanca, 19 años, Hospital Maternidad. Hemorragia puerperal.

María Ortiz Cano, blanco, 61 años, 16 y 7. Vedado, Angina de pecho.

América Valdés Jiménez, blanca 76 años, Hospital 22. Nefritis crónica.

Miguel A. Morejón, mestizo, 1 año, Herrera G. Toxi infección intestinal.

Mercedes Pachecho Valdés, blanca, 74 años, 13 número 1 reparto Batista. Cáncer de la laringe.

Rafael Espinosa Portal, blanco, 34 años, Calzada 95 Hemorragia cerebral.

Parmenio Villaverde, blanco, 4 años Concordia 162, Acidosis.

Felisa Puig, mestiza, -16 años, San Miguel 224, Tuberculosis pulmonar.

Leonor Seara Rodríguez, blanca, 1 año, Animas 27, Gastro enteritis.

José Irene Alvarez Miranda, negro, 78 años, Aguila 131, Miocarditis aguda.

Manuel Chang, Asiático, 46 años, D y 13 Batista, Cirrosis del higado.

Hortensia Martínez Hernández, blanca, 75 años, San Rafael 139, Arterio esclerosis.

Félix Campillo Arqueti, negro, 45 años, Paseo 40. Vedado, Tuberculosis pulmonar.

Evangelina Fernández, mestiza, 16 meses, Maloja 104, Gastro enteritis.

José Pérez, blanca, 79 años, Gamis. Mal de Bright.

Eloisa García Reims, mestiza, 31 años, Cerro 440, Neumonía.

Mercedes Rodríguez Gutiérrez, blanca, 20 meses, Hospital Infantil, Toxi infección.

Angel Ibáñez Ramos, blanco, 2 meses, Hospital infantil. Bronconeumonía.

Celestina Lozano Valledor, blanca, 18 años, Consulado 77. Embolia pulmonar.

Juan Aparicio Velasco, blanco, 33 años, Hospital Lebredo, Tuberculosis pulmonar.

Ramón Miró Viñas, blanco, 37 años, Hospital Lebredo, Tuberculosis pulmonar.

Eduardo C Zequeira, blanco, 73 años Quiroga 62, Insuficiencia cariaca.

Pablo Queralto Torres, blanco, 45 años, Quinta Dependientes. Ulcera G. Intestinal.

Pascuala Fundora, negra, 62 años, R. Consuegra 11. Insuficiencia aortica.

Regina Rosé Rodríguez, blanca, 40 años, Hospital C. García, Suicidio por fuego.

María Soroa, mestiza, 41 años, Rayo 70, Cáncer del estómago.

Albertina Pérez Hernández, mestiza, 1 año, Hospital Infantil, Toxi infección.

Sara Zayas Maestril, blanca, 55 años Avenida Los Pinos, esquina a Cisneros. Diabetes.

María de la Paz, blanca, 71 años, Salud 81, Cirrosis hepática.

Ursula Sausa, blanca, 48 años, Carmen 6. Septicemia.

Andrés Pérez Caricarte, mestizo, 47 años, San Ignacio 150, Tuberculosis pulmonar.

Rolando Mora Morales, mestizo, 2 años, Carretera A. Naranjo, 50. Eclamsia de la infancia.

Manuel Hernández Pérez, negra, 2 años, Hospital C. García, Acidosis.

Asunción Hernández, mestiza, 53 años, Hospital C. García, Nefritis crónica.

Julio Blanco Valdés blanco, 43 años, Hospital C. García, Absceso de la garganta.

Leoncio Herrera; negro; 55 años; C. García; asistolia.

Tres finos modelos para sus NIÑAS!

VESTIDITOS de crepé de seda y de georgette plisado

Sencillos... elegantes... encantadores... son justamente las prendas que deben lucir sus niñas esta temporada. Están confeccionados en sedas ligeras y finas, de primorosos colores, y exquisitamente adornados con bordados, ruches, bieses, guirnaldas y cintas. Además, tienen precios muy razonables.

Izquierda:

Modelito en crepé de seda, con "avisperos" al frente y bonitos trabajos de bieses en el cuello y mangas. Rosa, azul y salmón. Tallas de 1 a 3 años —— 3.95

Centro:

Modelo en crepé de seda, adornado con finos bieses en tonos contrastantes. Colores: salmón, verde y azul. Tallas de 8 a 14 años —— 3.95

Derecha:

Modelito de finísimo georgette plisado, con refajo de tafetán. Primorosos adornos de ruches, guirnaldas y cintas. Rosa, azul y blanco. Tallas de 4 a 9 años 5.95

Venga usted con sus Niñas y admire todas las nuevas colecciones que para ellas presentamos en el segundo piso.

fin de siglo

san rafael y águila, teléfonos: m-5991-92-93

UN ROBO

Manuel Marsal, vecino de Malecón 232, tercer piso, denunció que encontrándose ausente de su domicilio le violentaron la puerta de la escalera y le sustrajeron prendas por valor de 30 pesos.

CREYO EN UN FALSO CONTRATISTA

José Zunzunegui Núñez, de Omoa 37 y medio, denunció en la Judicial que había alquilado hace 8 meses una habitación a Francisco Rodríguez Bulo, y como entablaran amistad confió en él y le vendió al crédito varias herramientas, dió en calidad de préstamo otras y además $7 en efectivo, creyéndolo contratista de la reparación de la carretera de Regla. Pero al enterarse que todo era falso, vió claramente que había sido timado.

NO LE PAGO Y LO GOLPEO

El agente de la Judicial Jacinto Hernández Nodarse presentó en el primer centro de socorro, a Humberto Morales Guides, vecino de Sol 112, por haberlo encontrado sangrando en la calle de Corrales y al interrogarle manifestó que había sido maltratado por el dueño de la lechería sita en Santa Clara 25, debido a que no le pagó y de despedirlo del establecimiento.

Con vista a la anterior manifestación fué detenido el acusado, que resultó nombrarse Enrique Cobos Fernández, y presentado ambos al juzgado correccional de la Primera.

EVITE ACCIDENTES VIAJANDO EN TRANVIA

M.C.D. 2016

ESCENARIO y PANTALLA

ENCANTO: «VAYA UN ROMEO»

Adolfo Menjou las paga todas juntas en esta película. Todos recordamos la época en que Menjou hacía de Don Juan a la moderna, con trajes de corte impecable y corbatas de fantasía. Era entonces, según los entendidos, el actor más elegante de la pantalla. Su misma figura mefistofélica prestaba a su donjuanismo muy siglo XX cierto aire personal y distinto.

Los maridos que Menjou burló en el cine deben haberse regocijado viendo esta película. Se trata de algo más que de la liquidación de un «villano», en la acepción que Hollywood da a esta palabra. Menjou es colocado en la picota y todos hacen mofa de él. Es el burlador burlado. El hombre que antes imponía la moda masculina desde la pantalla, se nos presenta en un pasaje de este film vistiendo una burda camisa de dormir, que ni siquiera le cubre las canillas flacas y peludas. Es la más sarcástica apoteosis que puede consagrarse a un tenorio jubilado.

Esta lección de humildad que Menjou nos ofrece en «Vaya un Romeo» es lo más comentable en esta película estrenada ayer en el «Encanto». Porque toda ella está realizada como en broma, sin un plan preconcebido, dejando un ancho margen a la improvisación de los intérpretes. Se trata de un juguete cómico a la norteamericana, con números exéntricos a cargo de los hermanos Ritz—que imitan a los Marx Brothers—con situaciones cómicas de «astracán» y con canciones ligeras que la bellísima Alice Faye canta con indudable gracia.

La acción gira en torno al equívoco amoroso a que da lugar el encuentro de un famoso actor retirado, que tiene ya un poco enajenadas sus facultades mentales, y una joven artista de la radio. El da en la peregrina manía de decir que es un Romeo y ella su Julieta. Un agente de teatro explota la situación, contratando para una hora de radio a ambos artistas. Pero antes ocurre naturalmente una larga serie de peripecias que sólo se proponen hacer reir por la vía más simple.

Esto último ha sido logrado, a juzgar por las carcajadas que oímos ayer en el «Encanto» mientras esta película se exhibía.

Francisco ICHASO.

NOTAS

NACIONAL: «EL DIARIO DE UN MEDICO» Y OTRAS

Dos grandes producciones de la Paramount, se estrenan hoy, en el teatro «Nacional», la primera se titula: «El diario de un médico» (A doctor-s Diary) una película de argumento vigoroso al par que tierno, de escogido reparto de estrellas, a más de George Bancroft, sobradamente conocido, aparecen Helen Burgess y John Trent, nuevo hallazgo de Holliwood a quien consagra como un actor formidable ésta su primera presentación en el cine. El otro estreno es «El testigo extraordinario» (Murder vith pictures) una aventura romántica que es también un film policíaco insuperable, con las estrellas siguientes: Lew Ayres, Gail Patrick, Joyce Compton y Paul Kelly.

Además se exhibe el último noticiero Paramount, cartón en colores «Los tres Mosqueteros ciegos» y la primera variedad sonora hecha en Cuba por los Laboratorios «Royal» con dos canciones de Lecuona: Estudiantina y «El frutero» por la Orquesta «Ensueño», el septeto «Nacional» y Margot Alvariño. Para mayor comodidad del público daremos las horas exactas en que se exhibe cada película: «El diario de un médico» a la 1:40, 4:40, 7:35 y 10 y 15 de la noche. «El testigo extraordinario» a las 3:15, 6:10 y 9 y 10 de la noche. En función de la noche entrando el público antes de las 9 y 10 de la noche ve el programa completo. Precios: 30 centavos tarde y 40 centavos noche. Niños a todas horas 0.20 centavos.

El próximo lunes: un Pre-estreno que es esperado impacientemente por el público: «La jornada trágica» (The Plainsman) dirigida por Cecil B. de Mille, interpretada por Gary Cooper y Jean Arthur y producida a todo costo por la gran casa Paramount.

¿Betty Boop en persona en el «Nacional?» Muy pronto se anunciará la fecha del debut de Celeste Grijó, la vedette más joven del mundo, contratada por la empresa del «Nacional» directamente del «Casino de París». Celeste Grijó es la más admirable encarnación de Betty Boop, el personaje creado por el lápiz genial de Max Fleischer.

El miércoles 14: «Cuando cantan las estrellas».

MAÑANA: TRES GRANDES ATRACCIONES EN EL ENCANTO

Un gran éxito de risas fué el estreno de ayer de la super-comedia musical «Vaya un Romeo» o «Canta Nena, Canta», el hit más alegre y cómico de la temporada. «Vaya un Romeo» o «Canta, Nena, Canta», la película de los 90 minutos de carcajadas ininterrumpidos se exhibe nuevamente hoy, y tiene por intérpretes a Alice Faye, Adolphe Menjou, Michael Whalen, Ted Healy, Patsy Kelly, Gregory Ratoff y los graciosímos excéntricos Ritz Brothers. Completa el programa el simpatiquísimo cartón «Un gallo peleador», y la variedad musical en colores «Melodías irlandesas». Los precios: 30 centavos de 3:30 a 6:30 y 40 centavos después. Niños a todas horas 20 centavos.

Mañana, desde las dos, formidable Matinée, estrenándose el drama de supremo interés y acción vertiginosa, titulada: «Joyas funestas», con Claire Trevor, César Romero y Lloyd Noland. Además se exhibe «Vaya un Romeo» o «Canta Nena, Canta».

Mañana, por la noche, a las 12 en punto, en tanda de gran gala, preestreno de la película que más honores ha recibido en la historia del cine. La film más extraordinaria de todos los tiempos «La Kermesse Heroica», laureada con el gran Premio de Francia, Primer Premio de la Exposición Internacional Cinematográfica de Venecia, y aclamada por el público de los Estados Unidos, como la mejor película del año. Una película alegre... picaresca... frívola... como solo el humorismo francés puede producir. «La Kermesse heroica» justifica ampliamente todos los honores recibidos. Es una verdadera obra maestra del arte cinematográfico que esta Empresa orgullosamente presenta al distinguido público de la Habana. Los precios para esta tanda especial, serán: 40 centavos.

Pronto: George Brent y Beverly Roberts en el delicioso romance, filmado todo en maravilloso tecnicolor, «El poder del corazón». Un beso que prendió la chispa del incendio en los bosques vírgenes, donde un hombre encontró a la mujer amada... y ella, al que había de apoderarse de su corazón. Más adelante, el espectáculo más soberbio y gigantesco, «Horizontes perdidos», máximo triunfo del genial director Frank Capra.

«VAYA UN ROMEO» O «CANTA NENA CANTA» EN EL RIVIERA

¡Noventa minutos de risas y carcajadas...! ¡La más alegre, divertida y chispeante de todas las comedias musicales...! Esto es, y mucho más, «Vaya un Romeo» o «Canta Nena, Canta», la film estrenada ayer y que hoy se repite nuevamente. Nos deleitan con su magnífica labor en esta película, Alice Faye, Adolphe Menjou, Michael Whalen, Ted Healy, Patsy Kelly, Gregory Ratoff y los famosos comediantes Ritz Brothers. Completa el programa el drama ípico de acción vertiginosa, «Barreras de sangre», con Mickey Rooney y Patricia Ellis. Los precios: 30 centavos por la tarde y 40 por la noche. Niños tarde y noche 20 centavos y tertulia 15 céntavos.

Mañana, la indiscutiblemente mejor película de la reinecita del cine, Shirley Temple, «Ching Ching». Shirley canta y habla en chino... y además nos fascina como nunca con su arte incomparable. Colaboran con ella Alice Faye y Robert Young. También se exhibe el drama de terror y de misterio, titulada: «Doce asesinos y un muerto», con Toby Wing, Eddie Nugent y Esther Ralston.

El martes, a precios populares, la sensacional film «El club de las muchachas» con Danielle Darrieux al frente de 150 «pepillitas»... y un solo hombre, vestido de mujer...

El miércoles, también a precios populares, James Cagney en «Un gran tipo» y Tala Birell y César Romero en «Ella es peligrosa».

El jueves, el maravilloso romance en tecnicolor: «El poder del corazón» con George Brent y Beverly Roberts. Pronto: el gigantesco espectáculo «Horizontes perdidos», máximo triunfo del genial director Frank Capra, con un gran reparto: Ronald Colman, Jane Wyatt, Margo, Edward Everett Horton, H. B. Warner y más de 10,000 extras.

COSAS DE CINELANDIA

LA RUMBA EN EL CINE FRANCES

El cuadro de la rumba «Marinella», que da nombre a la película francesa así llamada, que tiene por principal intérprete al célebre chansonier Tino Rossi.

Ya se sabe la boga de que disfruta en París la música cubana. Los éxitos que allí se ha anotado nuestro Moisés Simons son bastante elocuentes a este respecto. No obstante, siempre nos causa grata sorpresa ver nuestra música inserta, como nota de color, cálida, vibrante, en una obra extranjera.

Recientemente hablamos del éxito que estaba obteniendo en París una película del célebre «chansonier» Tino Rossi, titulada «Marinella». Tino Rossi es conocido de todos los que viajan y de todos los que leen prensa extranjera. En la capital de Francia es un verdadero ídolo. Durante mucho tiempo estuvo actuando en el «Casino», con su famoso conjunto de 40 guitarristas corsos: un espectáculo lleno de colorido y de fuerza, a juzgar por la crítica.

Las principales características de Tino Rossi son: una buena figura, mucha simpatía personal, una voz de delicado timbre y suaves matices y, sobre todo, una gran expresividad. Su manera de decir, que es lo que importa en una canción, es exquisita.

En cuanto a «Marinella» creíamos que se trataba de alguna canción italiana, pues Tino Rossi, aunque francés de cuna, es italiano de estirpe. Pero no. Invitados por Norberto Soliño, el infatigable gerente de la Cifesa en La Habana hemos visto ya esta película en exhibición privada y aparte de sus valores como «film» musical movido, alegre, lleno de música fácil y optimista, hemos descubierto que la «marinella» es nada menos que una rumba, una rumba escrita por el compositor Vincent Scotto, con todas las cadencias de rigor, con ese ritmo cálido y descoyuntante de tal baile, y cantado además por Tino Rossi e Ivette Lebon, los dos principales intérpretes de la película.

Esa rumba tiene lugar en un cabaret exótico llamado «El corral» y con el concurso de una orquesta típica y un nutrido coro de parejas. Es un número musical y coreográfico de mucha fuerza.

Como nota curiosa, publicamos la siguiente versión española de la rumba francesa «Marinella».

Ah, quédate aún en mis brazos,
Contigo quiero hasta el día
Bailar esta rumba de amor.
Su ritmo dulce
Nos trasporta lejos de aquí
Hacia un país misterioso.
El bello país de los ensueños azules
Acurrucado en tu hombro,
Mientras nuestras manos se tocan,
Veo tus ojos que me embrujan
Con una mirada llena de dulzura.
Y cuando nuestros corazones se (unen
No conozco nada en el mundo
Mejor.
Marinella,
Ah, quédate aún en mis brazos
Contigo quiero hasta el día,
Bailar esta rumba de amor.
Cuando te tengo sobre mi corazón,
Para mí es una dicha tal,
Que ninguna palabra expresarlo (puede
Todo mi ser se trasforma,
Y quisiera que este momento,
Que me turba locamente,
Se prolongue eternamente.

Nuestra música, pues, se universaliza. Antaño eran la Habanera y el Bolero los que llevaban una nota cubana a todos los rincones del planeta. Ahora es la rumba la que electriza a las gentes en las más opuestas latitudes.

«EL SUSTO» POR SOCORRITO GONZALEZ

Pródiga en novedades promete ser esta temporada que Socorrito González, la gran actriz de habla castellana, nos ofrece en el «Principal», y tal decimos porque en una semana de actuación que se cumple mañana,

Lew Ayres y Gail Patrick, en una escena del drama policíaco «El testigo extraordinario», que se estrena hoy en los teatros «Nacional» y «Auditorium».

habremos conocido, además de la reposición de «Morena Clara», que revistió todas las características de estreno, «El amor las vuelve locas», que ahora causa las delicias del público y «El Susto», original de los hermanos Alvarez Quintero, anunciada para las dos funciones de mañana, por la tarde y por la noche. Imposible pedir mayores atractivos.

«El Susto», que como hemos dicho, pertenece al repertorio de los donosos autores sevillanos, posee el sello inconfundible de los Hermanos Quintero, por la forma de su diálogo, por sus chistes ingeniosísimos y por el ambiente costumbrista en que se desenvuelve. Se trata de un marido originalísimo en el que se advierte una aparente indiferencia para cuanto se refiere a su mujer; y de una mujercita que hace lo indecible por despertar los celos en el esposo.

Alrededor de este asunto gira la acción que mantiene al público en constante hilaridad dando mil oportunidades de lucimiento a Socorrito González, Tino Rodríguez y demás artistas que figuran en su reparto.

Para esas funciones de mañana, ambas de estreno, están ya a la venta las localidades en la contaduría del teatro, teléfono A-6737, rigiendo los precios fijados para esta temporada de un peso la luneta, setenta y cinco centavos la butaca numerada y cincuenta las restantes.

Hoy, en la sección de tarde, a las 5:30 y en la nocturna, a las 9:30, volverá a escena «El amor las vuelve locas», la divertidísima comedia de Suárez de Deza que, además, será trasmitida radiofónicamente durante la función nocturna y como cortesía de la firma Humara y Lastra.

Para el martes, está dispuesto uno de los estrenos más importantes de esta temporada, «Manola, Manolo».

Cartel del Día

POR LOS TEATROS:

PRINCIPAL: A-6737. A las 5 y 30 y 9 y 30: «El amor las vuelve locas».
MARTI: M-2724. «El baúl macabro», «La virgen de la selva» y variedades.

POR LOS CINES:

NACIONAL: A-6700. A todas horas: «El diario de un médico», «El testigo extraordinario», comedia y revista.
ENCANTO: M-6055. A todas horas: «Vaya un Romeo» o «Canta, Nena, canta» y comedias.
ALKAZAR: A-6869. A todas horas: «El campeón de polo», «Un directo al corazón» y comedias.
CAMPOAMOR: A-7054. A todas horas: «Mujeres enamoradas», «Optimista dinámico» y comedias.
AUDITORIUM: F-4555. «El diario de un médico» y «El testigo extraordinario».
PAYRET: A-7157. «El conventillo de la paloma» y «Adolescencia».
RIVIERA: F-2040. «Vaya un Romeo» o «Canta, Nena, canta» y «Barreras de sangre».
TRIANON: F-2403. «La dama de las camelias» y «Milagro de cuatro días».
RADIO-CINE: M-1407. «Sólo vivimos una vez» y «Canta, bandolero, canta».
NEPTUNO: M-1515. «La tragedia de Mayerling» y «Tres señoritas a la moderna».
ROXY: F0-3255. «El ángel blanco» y «Corazones divididos».
RIVOLI: F0-1130. «Ella es peligrosa» y «El bruto magnífico».
REINA: M-2272. «La fuga de Tarzán» y «Tarzán y su compañera».
RIALTO: M-1831. «La fuga de Tarzán» y «La divina coqueta».
LARA: M-2421. «Estudiantina» y «Motín a bordo».
PRADO: M-4817. «Mi marido es médico» y «Crisis mundial».
VERDUN: A-9206. «La fuga de Tarzán» y «Tarzán el hombre mono».
ACTUALIDADES: M-5575. «María Estuardo, Reina de Escocia», «El jinete de Arizona» y episodio.
ESMERALDA: M-4080. «El hombre que vivió dos veces» y «Dinero del cielo».
LIRA: M-4474. «Radio Bar» y «Daría mi vida».
MAJESTIC: M-4477. «El pobre Pérez» y «Tras la reja».
FLORENCIA: U-6758. «Tres señoritas a la moderna» y «Conflicto».
OLIMPIC: F-6263. «La carga de los 600» y «La esposa del gangster».
VEDADO: F-3128. «Dormitorio para señoritas» y «Sublime engaño».
TOSCA: I-3099. «Suzy» y «La cena de los acusados».
MODERNO: X-1305. «La dicha» y «La Garzona».
NORMA: X-2120. «Malditas sean las mujeres» y «Esplendor».
WILSON: U-5963. «El demonio es un pobre diablo» y «Robin Hood del Dorado».
MAXIM: U-7049. «Melodías de arrabal» y «El día que me quieras».
INGLATERRA: M-5527. «El demonio es un pobre diablo» y «Robin Hood del Dorado».
CUBA: M-9796. «Dinero del cielo» y «El pobre Pérez».
SALON ROJO: M-4794. «Piccolino» y «Los dos rebeldes».
UNIVERSAL: Egido y Monte. «Don Quintín el Amargao» y «Sin freno ni ley».
BELGICA: A-9128. «Ben Hur» y «Esposados y desposados».
VIOLETA: M-3238. «El reverso de la medalla» y «Cuando el diablo asoma».

JOE E. BROWN EN EL «ALKAZAR»

Cantando canciones en chino... defendiéndose en el terreno del polo contra sus expertos contrincantes... y viéndose secuestrado por unos gangsters... son algunos de los malos ratos que Joe E. Brown (Bocaza) pasa en su más chispeante comedia «El campeón de Polo». Joe E. Brown nos hace reir como nunca en esta graciosísima comedia y le garantizamos que durante sus 90 minutos de exhibición, usted no dejará ni un solo momento de carcajearse. También se estrena la emocionantísima producción de la Columbia, titulada: «Un directo al corazón» con James Dunn y June Clayworth. El era un campeón de boxeo... pero prefería entrenarse con besos... y con clinch...! Completa el programa el estreno del episodio número 4 de «Roldán el Temerario», titulado: «Batallando contra el Monstruo». Los precios: 20 centavos de 1:30 a 6:30 y 30 centavos después. Niños a todas horas 15 centavos y tertulia 10 centavos.

El miércoles dos grandes estrenos ¡juntos...! Gran National presenta al rey de la personalidad dinámica James Cagney, más grande que nunca en «Un gran tipo». Un jefe interino de pesas y medidas que inicia una cruzada contra los comerciantes que roban en el peso, es aclamado por el pueblo pobre y perseguido por una poderosa banda de gangsters interesada en que el «negocio» continuara. «Un gran tipo» tiene todo lo que el fanático pide: acción... romance...luchas sin cuartel...emoción... Nueva Universal presenta a Tala Birell, César Romero y Walter Pidgeon en el intensísimo drama «Ella es peligrosa». Un asesinato cometido a la luz del día...! ¡El criminal desaparece...! ¡Una bella mujer ha sido vista momentos antes saliendo del apartamento de la víctima...! Ese solo detalle pone muy cerca de la silla eléctrica a una inocente...! «Ella es peligrosa» es la película más fuerte de 1937. También se estrena el episodio número 5 de «Roldán el temerario», titulado: «El rayo destructor».

RADIO-CINE: «SOLO VIVIMOS UNA VEZ»

Delicada misión es siempre la de hacer justicia. En nombre de la justicia, como en nombre de la libertad, se han cometido muchos crímenes contra la justicia y contra la libertad. «Sólo vivimos una vez», la conmovedora película que se exhibe, con éxito extraordinario, en el «Radio-Cine», nos muestra un caso en que la justicia oficial está a punto de llevar al patíbulo a un inocente. El condenado vive momentos de letal ansiedad. El público asiste a esos momentos torturadores con emoción creciente. Pocas películas se han exhibido últimamente en La Habana, que mantengan de tal modo la tensión de los espectadores, pendiente de los sucesos que, con fuerte realismo, se suceden en la pantalla.

Una técnica magistral y una interpretación insuperable hacen de «Sólo vivimos una vez» una de las más notables producciones exhibidas en lo que va del año. Los principales intérprtes de esta gran producción son Sylvia Sidney y Henry Fonda.

Hoy, se exhiben con «Canta, bandolero, canta», una preciosa comedia musical, por Nino Martini y Leo Carrillo. El gracioso cartón «El circo de Mickey» y un noticiero Metrotone, completan el programa. La función es continua desde las 2 y media. Precios: 20 centavos los mayores antes de las 6 y media y 30 centavos después de esa hora. Los niños 15 centavos y la tertulia 10 centavos a todas horas.

El domingo, formidable matinée a la una.

El lunes, día de gala para estrenar la más deliciosa, la más encantadora comedia moderna que puede imaginarse. Nos referimos a «Los enredos de una dama», película de sugestiva intriga y refinado ambiente, que tiene por intérpretes principales a Jean Harlow, la adorable actriz Myrna Loy, belleza exótica y William Powell, el actor, mundano por excelencia.

AL NACIONAL LA VEDETTE MAS MIMADA DE EUROPA

Se aproxima la fecha en que hará su presentación en el teatro «Nacional», Celeste Grijó, la vedette más joven del mundo, cuya deslumbrante belleza ha hecho que la admiración de los hombres la haya escoltado como una paje en su breve carrera triunfal. Los públicos de París, Madrid, Cannes, Niza, Marsella y Barcelona han sido testigos de los éxitos de esta adorable canzonetista y danzarina cuya encarnación de Betty Boop, le ha hecho ganarse el título de la «Betty Boop en Persona». Su última actuación en el Casino de París, levantó una oleada de entusiasmo convirtiéndola en la más mimada de todas las artistas europeas. El propio ex-rey Eduardo VIII interesó de Celeste Grijó una exhibición privada a la que fueron invitados la Princesa Ileana de Rumanía, el Príncipe Regente Pablo, de Yugoeslavia y un selecto número de miembros de la realeza del Viejo Continente.

Y es que la encantadora y escultural supervedette ha aristocratizado el arte ligero de la canción elevándolo a planos de primera categoría. Su couplet «Los hombres son muy malos» es la canción que más popularidad ha alcanzado en menos tiempo en todo el orbe.

A estas horas se encuentra en viaje hacia la Habana, terminada su contrato con el Casino de París, la lindísima supervedete que, sin duda alguna, ha de convertirse, tan pronto haga su debut en el teatro «Nacional», en la artista preferida del público de nuestra capital.

DE LA ORQUESTA FILARMONICA

Es el que en combinación con los magníficos conciertos de la Orquesta Filarmónica, anuncia la «Independent Electric Co. of Cuba», firma comercial de esta plaza que patrocinará en lo adelante los actos del conjunto artístico que dirige el Maestro Amadeo Roldán, uno de los más altos valores cubanos en el campo de la música.

En el concierto de la Orquesta del domingo, próximo, en el teatro «Auditorium», se darán a conocer las bases para participar del obsequio de dos refrigeradores al cual puede aspirar todo el que escuche la audición y escriba unas líneas sinceras y constructivas con su impresión sobre la Orquesta y su ejecución.

Las personas que no puedan asistir al «Auditorium» para disfrutar de tan agradable mañana de arte, pueden participar del concurso tambien escuchando las transmisiones que desde el escenario del teatro, se harán por las estaciones de onda larga y corta en cadena con las más importantes del interior de la República.

EXITO DE «MUJERES ENAMORADAS» EN EL «CAMPOAMOR»

Mujeres modernas que no esperan al hombre, sino que salen a buscarlo... y lo «atrapan» !Cuatro romances con todas las emociones pasionales de la aventuras...! Cuatro mujeres enamoradas que son cuatro amenazas inevitables...! Las artimañas que usan cuatro mujeres de diferente rango: una modelo, una corista, una empleadilla y una colegiala, para conquistar «su hombre»... Esto y mucho más es «Mujeres enamoradas», la extraordinaria film con siete estrellas favoritas en su reparto: Simone Simon, Janet Gaynor, Loretta Young, Constance Bennet, Don Ameche, Tyrone Power y Paul Lukas. Completa el programa la película de las mil emociones y de las mil carcajadas, titulada: «Optimista Dinámico» con Brian Donlevy, Glenda Farrell, Helen Wood y Norman Foster. Los precios 20 kilitos de 1:30 a 6:30 y 30 centavos después. Niños a todas horas 20 centavos y la tertulia 15 centavos.

El martes: «El Club de las Muchachas». ¡150 muchachas capitaneadas por Danielle Darrieux!... ¡150 angelitos que se convierten en 150 demonios en un infierno...! y un solo hombre entre ellas, y por añadidura vestido de mujer...! ¿Quién es el...? ¡Oh, es la «primita» de una interna...! Una de esas pepillitas, habitante de la ciudad femenina, confía a una amiga, un secreto muy íntimo, con la promesa de que nadie en absoluto debía enterarse... ¡lo juro solemnemente! contestó su amiga, y, ¿cuánto tiempo fué necesario para que las otras 148 compañeras lo supieran?... ¡Hay que ver ésto! ¡Un secretico chiquillas!... «El Club de las Muchachas» es una obra cinematográfica única, llena de alegría, emoción... repleta de audacia y humor... También se estrena la producción de la Gaumont British, titulada: «Luna de miel accidentada» con Constance Cummings, Hugh Sinclair y Noah Beery.

MARTI: A PETICION LA REVISTA «TIN TIN»

Atendiendo numerosas peticiones la empresa del radioescenario «Martí» ha accedido a reprisar la preciosa revista «Tin Tin» con letra y música de Bang Gang. En ella actúan Alberto Garrido, Fernando Mendoza, Julita Muñoz, Merceditas Zayas Bazán, Alicia Rico, la pareja «Sorpresa 19937», las Shirley Temple y otros. Risas... situaciones cómicas despampanantes... muchas sorpresas... acompañamiento musical estará a cargo del «Conjunto del Ritmo» que dirige Armando Valdespí. Los shows son a las 5 y media y 10 de la noche trasmitiéndose por radio. La función como de costumbre se inicia desde la una y media, exhibiéndose dos soberbias producciones: «El Baúl Macabro», brillantemente interpretada por Ramón Pereda y René Cardona y «La virgen de la Selva». Cartones, comedias y revistas completan el programa. Sólo 20 centavos costará la entrada antes de las 6 y media y 30 centavos después. Tertulia 10 centavos antes de las 6 y media y 15 centavos después. Niños 15 centavos a todas horas. Mañana a las 12 de la noche se celebrará una grandiosa función extraordinaria, preestrenándose «Celos», magníficas producción hablada en español y brillantemente interpretada por Fernando Soler.

En la escena: «Ritmo Negro», soberbia revista de Julio Richard. En ella intervienen: Teté Rodríguez, Tomasita Núñez, María Ruiz, Mario Sánchez, Carmita Ortiz, Julio Richard, Alberto Garrido, Carlos Quintana y Humberto de Dios, que acaba de regresar de New York. Sólo 50 centavos vale la entrada a luneta y 20 centavos a tertulia. Niños 10 centavos. El domingo a las diez de la mañana, grandiosa función infantil.

(VEASE las GACETILLAS en la página DIEZ)

ESTADO DEL TIEMPO

Nota del mediodía del jueves:

Las bajas presiones continentales tienen hoy su centro sobre Tennessee, con setecientos cincuenta y ... milímetros, extendido el bajo barómetro hacia el sur, sobre el Golfo de México. Hay altas presiones en el Atlántico, al sur de las Bermudas y en la mitad occidental de los Estados Unidos.

Pronóstico para hoy, viernes:

Mitad occidental: buen tiempo, pasando a variable durante la tarde y la noche. Ligero descenso en las temperaturas. Vientos moderados a frescos del sur al soreste, probablemente rodando al noroeste.

Mitad oriental: buen tiempo. Igual les temperaturas. Vientos del norte al sudeste.

Observatorio Nacional.

CINEFANATICOS: una figura sobresaliente de la pantalla, unánimemente admirada es la foto que obsequiará AVANCE a sus lectores el próximo sábado

M.E.C.D. 2016

CRONICA HABANERA

EN EL ENCANTO Y RIVIERA

EL ESTRENO DE AYER.—En los elegantes teatros «Encanto» y «Riviera», tuvo efecto ayer, un estreno musical, que llevó gran concurrencia a los mencionados teatros.

Nos referimos a «Canta, nena, canta» o «Vaya un Romeo», que presenta un argumento simpatiquísimo, completamente nuevo, interpretado por Alice Faye, Adolfo Menjau, Michael Whalen, Ted Healy, Patsy Kelly y los Ritz Brothers.

En el «Riviera» se completó el programa con la interesante cinta «Barreras de Sangre» por Patricia Ellis y Mickey Rooney.

Y en el «Encanto», con la película en colores «Melodía irlandesa» un cartón y una revista.

Hoy, se repite este programa en ambos cines.

Anotamos entre las señoras que asistieron ayer, las siguientes:

Miria Martínez Ibor de del Monte, María Teresa Escarra de Casares, Gloria Arlosa de Almagro, Paquita Morales Pasalodos de Rodríguez Cárcer, Zeida Cabrera viuda de la Torre, Mercedes de Lasa.

Emma Cabrera de Giménez Lanier.

Gloria Erdman de Juarrero.

Augusta de la Cova de Ramírez Klein, María Larrea de Suero, Marguerita Betancourt viuda de Lora, Carmen Betancourt de Machado, Matilla Coello viuda de Ramos Izquierdo, Regina Truffín viuda de Vázquez Bello, María Estrada de Panjul.

Silvia Párraga de Martínez Zaldo.

Perlita Fowler viuda de Truffín.

Silvia Martínez Zaldo de Portela.

María del Valle de Vallina, Nenita Rodríguez de Rodríguez, Gloria Montalvo de García Ordóñez, Lolita Montalvo de Castillo Pockorny, Zoila Soto de Urruela, Elisa de la Torre de Montoro, Piedad Sánchez de Pedro.

Cristina Fernández de Castellví.

María León de Martínez Cañas, Hortensia Milián, Nena Bascuas viuda de Portilla, Rosita Clavería de Blanco Herrera, Elena Herrera de Gumá, María Meneses de Seris, Carolina Parellada viuda de Zanón, Obdulia Pérez viuda de Pujol, María Luisa Campos de Villoldo, Blanca del Castillo de Martín, Emma Irio de Martí, María Luisa Arredondo de Castillo.

Alicia Nadal de Menocal.

Emelina Aguirre de Mejer, Hortensia Benítez de Skirving, Conchita Cardona de Nodarse, Raquel Rigol de Galbis, Dulce María Chacón de Salas Cuca Saaverio, Ana María Pérez Mazas de Llaneras, Tomasita Ramos de Guiral, Lolita de la Vega, Florinda Jardines de Viamontes, Lucila T. de Noguer, Luisa Delfín de Vega Flores.

Estelita Alonso de Nodarse.

Maritta Barrueco de Martínez Pedro.

María Antonia Mendoza de Deschapelles.

María Luisa Angulo de Escobar, Coqui Ponce de León de Upman, Elena de la Torriente de la Guardia, María Antonia Alvarez Pollán de Florit, Zeida Ochoa de Morales, Betty Paz de Posada, Alicia Gómez de Canavesiolo, Carmelina Pérez Ledón de Cardona señora de Conangla, Piedad G. Sarrain, Pilila Camacho de Echevarría.

Moraima del Pico de Portela.

Clara Sampedro de Barraqué.

Mary Andricaín de Barrientos, Josefina Menocal de Pujol, Teté Suárez, Leo Rodríguez de Fernández Muñiz, Emma Martí de Nápoles, Margarita Alvarez de Rangel, Irmenia Martín de Robau, Gisela de la Torre de Campos.

Cristina Kindelán de Arango.

Niñita Quintana de Villoldo, María Teresa Collazo de Morales, Virginia Calvo de Varona, Margarita Olozaga de Molino, Silvia Fernández de Castro de Barrios, Caridad Cortés de Grau, Bebita Alonso de Belt, Laly Godoy.

Manolita Larrondo de Grau.

Cuca Inclán de Hevia, Fefa Inclán de Caballero, Lucila Noguer de Ovies, María Antonia Cueto de Vives, Graziella Méndez de Corrales, Carmela Caballero de Quesada, Matilde Alvarez de Sánchez.

Elsie Goudie de Betancourt.

Micaela Freyre de Argüelles.

María Antón de Rojas, Nena Bolado de Greñas, Fina del astillo de García, Faustina García, Teté Delfín de Fernández Pellón, Terina Losa de Diago, Hortensia Martel de Berndes.

Cuca Villalba de Peñoroso.

Patria Marrero viuda de Alvarez, María Eugenia Alvarez de la Campa de Fuentes, Elena de Arcos de Lebredo, Julita Alvarez Marrero, Divina de Córdoba de Estefani, Nancy Boullosa de Font, Lila Forcade de Morán.

Y Cuca Macías de Cortina.

Señoritas:

Elisita Montoro, Magda Vázquez Bello, Andreíta Hernández, Celia, Gloria y Beba Rodríguez Franca, Alicia y Conchita Menocal, Luisa y Mariana Rodríguez López, María Kindelán y Silvia Pedroso.

Hortensia Montalvo.

Helena Godoy, Natalia Ruiloba, Cuca Carrillo, Angelina de la Cruz, Loló Menocal, Pilla Perea, Hortensia Tapia, Zeida G. Regalado, Mercy Poblet.

Yolanda Lima.

Armantina Rodríguez Cáceres, Julita García Lazo, Chiquitica Romero, Poupée y María Elena Venero, Silvia González Cabrera, Cusa La Paz, Lourdes Vasconcelos.

Gloria Mencía.

Hortensia Colás.

María Antonieta Zaldívar, Gladys Sánchez Parra, Doris Bacón, Olga Beltróns, Aimée Molino, María Olozaga, Alicia María Grau, Obdulia Pujol, María Cristina y Elbia Aldrei, Cristina y Josefina Zanón, Cachita Pérez Maza.

María y María Luisa de la Torriente.

Teté Fernández Selles, Nena Rodríguez García, Perla Gumaer, Lourdes Ramos Izquierdo, Lilian Etchegoyen, Seida Machado, Florindita y Leonor Viamontes, Silvia Gottardi, Lalú García, Ada Dopico, Regina Pando, Meche Larrondo.

Ada del Pozo.

Adriana y Ofelia Bernal.

Margie González Quevedo Ada Bosch, Elsie Bosch, María Enriqueta Seris, Berta y Olga Martí, Josefina y Marta Peña, Carmelina Escarza, Esther Morales.

Alicia Valiente.

Gilda Morales.

Magda Urruela, María Teresa Freyre, Blanquita Alvarez Marrero, Monadita Berndes, Lidia Fuentes, Nena Greñas, Lourdes Caballero.

Y Sara y Josefina Giménez.

DISTINGUIDO VISITANTE.—Desde hace pocos días se encuentra en La Habana el señor José M. L. Maduro, ex miembro del Parlamento Colonial holandés, director del Maduro's Bank de Curaçao.

El distinguido visitante, que procede de Europa, viene a pasar una temporada al lado de su hermano, el conocido caballero Salomón L. Maduro.

Nuestra bienvenida.

DE PRO-ARTE MUSICAL.—Toca a su fin la temporada de conciertos de 1936-1937, en la que «Pro-Arte Musical» ha presentado a sus asociados artistas y espectáculos de la mejor calidad.

Los próximos recitales serán los del notable violinista Bolognini, que tendrán lugar los días 26 y 28 de abril, a las 5:30 p.m. A estos seguirán los del no menos notable cellista Marcel Hubert, los días 3 y 5 de mayo y para el lunes 10 de mayo está anunciado el ballet «El Lago de los Cisnes», por el cuerpo de baile de la Sociedad, que dirige el Maestro Yavorsky.

Ha sido contratado especialmente para actuar en el ballet, un bailarín extranjero, que compartirá con Alicia Martínez los principales papeles. Los decorados y el vestuario merecen preferente atención por su exquisitez y lujo. Un gran acontecimiento será la presentación de este bellísimo ballet y prometemos detalles muy interesantes sobre el mismo.

EN EL PRINCIPAL.—Asistiremos mañana al segundo estreno que Socorrito González nos ofrece en esta brillantísima temporada de arte puísimo que se desenvuelve en el Principal.

Tanto por la tarde, a las 5:30 cuanto por la noche, a las 9:30, subirá al palco escénico por primera vez «El Gusto», deliciosa comedia cuyo éxito asegura la firma de Serafín y Joaquín Alvarez Quintero, los donosos autores sevillanos.

«Eu Susto» lleva en sí el sello inconfundible del teatro quinteriano.

En esa obra Socorrito González logra una de sus mejores creaciones compartiendo las responsabilidades del reparto con Tino Rodríguez, el primer actor y director del conjunto.

Para las dos funciones de mañana, están ya a la venta las localidades en la contaduría del teatro, rigiendo los precios establecidos de un peso la luneta, setenta y cinco centavos la butaca numerada y cincuenta las restantes.

Hoy, por la tarde y por la noche, se repite «El amor las vuelve locas», gran éxito de Socorrito González.

Y el martes estreno de «Manola, Manolo», obra de mucha gracia.

EN LA CAPILLA SANTA EMILIA. — El sábado 24 de abril tendrá efecto en la Capilla Santa Emilia del Asilo y Creche del Vedado, la boda de la señorita Juanita S. Villalba y Rodríguez con el señor Orestes Tarajano y Mederos.

Este enlace se efectuará a las nueve y media de la noche.

LA EXPOSICION KETTY.—Como anunciamos ayer, para hoy, viernes, tiene señalada la exhibición de su primera colección de la presente temporada la conocida artista del sombrero femenino, Ketty de Fuster.

El acto de hoy dará comienzo a las cuatro de la tarde. Y tendrá efecto en el elegante atelier de Ketty de Fuster, en el Paseo del Prado número 39.

Las invitaciones para esta interesante exposición han sido repartidas entre la sociedad habanera, donde tiene gran clientela la experta y renombrada artista.

AUDITORIUM. — Las carteleras del moderno teatro de la Calzada del Vedado, «Auditorium», anuncian para hoy un magnífico programa.

La base principal del mismo es la interesantísima producción «El Diario de un Médico» con tres notables estrellas John Trent, George Bancroft y Ruth Coleman.

También se estrena otra film de interés titulada «El Testigo Extraordinario» sensacional joya que interpretan Gail Patrick, Lew Ayres y Paul Kelly.

EL DR. JOSE AGUSTIN MARTINEZ. — Esta noche, a las ocho y media, en los salones de la Quinta Durañona en Marianao ofrecerá una conferencia el ilustre abogado doctor José Agustín Martínez.

El doctor Martínez titula su conferencia «Muerte a la Guayana».

Resultará de gran interés.

BODA ELEGANTE. — Una boda elegante está señalada para el domingo próximo, a las once de la mañana, en la capilla de la Santa Cruz del reparto Ampliación de Almendares.

Son los contrayentes la bellísima señorita Esther Lamadrid y el caballeroso señor José Andraca y Cordero, perteneciente, como su elegida, a una conocida familia de esta sociedad.

La linda capillita lucirá para esta ceremonia un adorno floral de gran belleza.

Ha sido encomendado a los floristas de la «Casa Trías», el conocido jardín de la calle doce, que tantas demostraciones de buen gusto y elegancia nos lleva dadas en ceremonias de esta índole.

Un adorno completamente nuevo que ha de gustar mucho.

También procederá de la «Casa Trías» el ramo para la gentil fiancée, que será un precioso modelo todo de callas.

Apadrinarán a la gentil pareja la señora Leonor Cordero viuda de Andraca, madre del novio, y el señor Estanislao Lamadrid.

Como testigos por ella, darán fe, el Reverendo Hermano Victorino, del Colegio de La Salle; el doctor Jacinto Carreras y los señores Ambrosio Lamadrid y Oscar Lamas.

Por él lo harán los doctores Fernando Rensoli y Manuel Zaldívar, y los señores Germán González y Prudencio Fernández.

Luis DE POSADA.

Jarabe de Dusart
RECALCIFICANTE • RECONSTITUYENTE

Regula el Jefe del Estado el exceso de galones de sirope

Se otorgará a productores que hubieren recibido cuotas individuales de exportación

Por medio del Decreto que a continuación publicamos, el Jefe del Estado, a propuesta del Secretario de Agricultura, ha regulado el exceso de 7.937.453 galones de siropes y mezclas de caña de azúcar:

Por cuanto: El Decreto número 590, publicado en la «Gaceta Oficial» del día 16 de febrero de 1937, reguló la forma de distribuir la cuota asignada por los Estados Unidos de Norteamérica a Cuba para el año de 1937, entre los productores de siropes y mezclas de azúcar comestibles en cuotas básicas individuales de exportación, habiendo tomado como base para la distribución la cantidad de 7.937,453 galones que ha sido asignada a Cuba en 1936 para dichos productos por los Estados Unidos de América.

Por cuanto: La asignación de mayor cuota para el presente año y la posibilidad de asignación de cuotas adicionales hacen necesario que se adicionen las reglas contenidas en el mencionado Decreto número 590, del presente año.

Por tanto: En uso de las facultades que me están conferidas por la Ley, oído el Instituto Cubano de Estabilización del Azúcar, a propuesta del Secretario de Agricultura,

RESUELVO

Artículo Primero: Se adiciona el Artículo I del Decreto número 590, publicado en la «Gaceta Oficial» del día 16 de febrero de 1937, con la siguiente Regla:

Séptima: El exceso de 7.937,453 galones, tomados como base para las asignaciones a que se refieren las Reglas que preceden, por haberse asignado o porque se asigne a Cuba para el año de 19397 una cuota mayor que la antes expresada o cuotas adicionales por los Estados Unidos de Norteamérica, se distribuirá entre los productores que hubieren recibido cuotas individuales de exportación para dicho mercado, a prorrata de las cuotas individuales que respectivamente hubieren recibido.

Artículo Segundo: Este Decreto regirá desde su publicación en la «Gaceta Oficial», quedando encargados de su cumplimiento el Secretario de Agricultura y el Instituto Cubano de Estabilización del Azúcar, en lo que a cada uno concierne.

Dado en el Palacio Presidencia, en La Habana, a los ..... días del mes de abril de 1937.—F. Laredo BRU, Presidente; A. López Castro, Secretario de Agricultura.

AGREDIDA

En el primer centro de socorro fué asistida de lesiones menos graves Irene Alvarez González, de 27 años y de Egido 79, que sufrió en la agencia de colocaciones sita en Aguila 231, al ser agredida por un individuo de la raza blanca que solo conoce por Raúl López, molesto porque creyó que ella y las demás mujeres que se hallaban en dicho establecimiento, se reían de él.

FALLECIO EN EL HOSPITAL

En el Hospital Calixto García, falleció en el día de ayer, Eugenia Rossell Rodríguez, de 40 años y de Mercaderes 33, cuyo cadáver fué entregado a Eugenio Pita Rivero, de Buenaventura 50.

Lesionado

Trabajando en el vapor Margaret Lykes resultó lesionado menos grave el jornalero Emilio Granda, vecino de Maceo número 33, en Regla.

El "Thomas Walton"

Con cargamento de carbón llegó el vapor Thomas Walton.

Salidas

Salieron ayer el Yucatán, para New York; el Quirigua, para New York; el francés Cuba, para Puerto Limón y el Florida, para Miami.

Otorga la Secretaría de Comercio la cancelación de la escritura de una hipoteca que garantiza a una empresa

Esta garantía fué sustituída por bonos, de acuerdo con el decreto 467, quedando autorizada la Compañía de Seguros para operar en riesgos y accidentes en la República

Por resolución del Secretario de Comercio, señor Raúl Zárraga, se ha acordado otorgar la cancelación de la escritura de hipoteca que garantizaba las operaciones de la Compañía de Seguros denominada «La Universal», S. A. debido a que dicha Compañía depositó en su oportunidad en Bonos de la República, la cantidad de veinte y cinco mil pesos para poder operar en el ramo de riesgos, y accidentes, para lo que fué autorizada oportunamente, habiendo quedado por lo tanto sustituída la antigua garantía hipotecaria por la garantía en Bonos, conforme determina el Decreto Ley 467 de 7 de septiembre de 1934.

Otras noticias de la Dirección de Seguros

El Secretario de Comercio acaba de firmar una resolución por la cual se determina que para poder autorizar a la compañía de fianzas «El Alba S. A.» tiene que depositar, conforme al Decreto-Ley 467 de fecha 7 de septiembre de 1934, la cantidad de $25.000 en efectivo o en Bonos; por lo que la misma no podrá ser autorizada a verificar operaciones de afianzamientos, hasta que no complete dicha cantidad, ya que solamente depositó unos diez y ocho mil pesos.

Por haber dado cumplimiento a lo dispuesto por la Dirección de Seguros de la Secretaría de Comercio, las siguientes compañías de fianzas, con garantía en valores, se encuentran actualmente autorizadas para operar en el ramo de afianzamientos: «The Boston Security Co.» «Compañía Cubana de Fianzas S. A.». «El Comercio», «Cienfuegos S. A.», «The Fidelity and Deposit Company of Maryland», «The General Surety Co», «La Insular», «The Maryland Casuality» «La Mercantil S. A.», «El Orbe S. A.», «The National Security Company», «Previsión Social S. A.», «La Unión Nacional S. A.»

—Cumpliendo con lo ordenado por la Dirección de Comercio las siguientes compañías de seguros y de fianzas han reportado a dicha Dirección las ganancias obtenidas durante el pasado año de 1936, «Tre Crown Life Insurance Company», $1.308.137.33, «Cienfuegos S. A.» $24.547.45 y «La Cubana de Fianzas S. A», $208.465.45.

—El Presidente de la Compañía de Seguros «Cienfuegos S. A.», se ha dirigido a la Secretaría de Comercio informando haber emitido una póliza por valor de cuatro mil pesos garantizando las gestiones del señor José Raimundo Pérez, como Corredor Notario Comercial en la plaza de Cienfuegos.

Notas sintéticas de Comercio

—La Aduana de Nuevitas recaudó durante el pasado mes de marzo la cantidad de $70,894.28 por diversos conceptos.

—Treinta y dos inspecciones realizó ayer la Oficina de Comercio de Santa Clara, según reporte recibido por la Superioridad. 8 resultaron de infractores.

De acuerdo con los últimos datos recopilados por la Sección de Estadística de la Secretaría de Comercio, las compensaciones bancarias durante el pasado año de 1936, aumentaron considerablmente. Según los datos de referencia, dichas compensaciones ascendieron a $581.755.653.89, las que comparadas con las del año de 1935, que fueron de $484.630.395.95, resulta un aumento de $97.125.257.94.

—El Honorable Señor Presidente de la República, ha declarado sin lugar los recursos de alzadas interpuestos contra resoluciones de la Secretaría de Comercio, en inscripciones de las marcas: «Rojo-Cromo», Kola Ghoin y D-York.

—Por la Dirección de Comercio se le ha informado a la firma «Gubbins and Company», del Perú, que nuestro país, no importa cocaína cruda, sino en forma de sales solamente.

Relación de marcas y patentes

«La Lila», (Rótulo), para distinguir su establecimiento en el giro de plantas y flores, presentado por Manuel Fraga Vilaboy, establecido en la Calzada de Ayestarán, número 18. Habana.

«Majestic», (Marca), para distinguir instrumentos y aparatos de radios, neveras, refrigeradores, medias, calcetines, corbatas, guantes, pañuelos, ligas, telas, camisas, hilos, tirantes, joyas, relojes, fantasías etc., presentado por Lloret y Compañía, establecido en San Rafael número 26. Habana.

«Midwest», (Marca), para distinguir toda clase de radios, neveras, refrigeradores, medias, calcetines, corbatas, guantes, pañuelos, ligas, telas camisas, hilos, tirantes, joyas, relojes, fantasías etc., presentado por Lloret y Compañía, establecido en San Rafael número 26. Habana.

«Champeon» (Marca), para distinguir toda clase de radios, neveras, refrigeradores, medias, calcetines, corbatas, guantes, pañuelos, ligas, telas de todas clases camisas, hilos, tirantes, joyas relojes, fantasías etc., presentado por Lloret y Compañía, establecido en General Carrillo, número 26. Habana.

«Lafayette», (Marca), para distinguir toda clase de instrumentos y aparatos de radios, neveras, refrigeradores, medias, calcetines, corbatas, guantes, pañuelos, ligas, joyas relojes fantasías, telas, zapatos, maletas y efectos de viajes etc., presentado por Lloret y Compañía, establecido en San Rafael número 26. Habana.

Un mueble, denominado multicómodo, (Patente), presentado por Javier Américo Batista y Cruz, domiciliado en Villegas 77, altos

E. P. D.

LA SEÑORA

Juana Seguín Vda. de Montané

HA FALLECIDO

(Después de recibir los Santos Sacramentos y la Bendición Papal).

Y dispuesto su entierro para hoy, a las 4 y 30 p. m., sus hijos que suscriben, en su nombre y el de los demás familiares, ruegan a sus amistades los acompañen al sepelio que partirá de Carmen 19, Víbora.

Habana, abril 9 de 1937.

María Luisa, Felipe, Próspero, Pedro, Luis y Juana María Montané y Seguín.

REPORTAZGOS DE La Luisita

La Frase Histórica

Acabamos de obtener, a precio de oro, la versión oficial de las palabras con que terminó el canciller Hitler una violenta discusión con su embajador en Viena, Von Papen, con motivo de los últimos incidentes diplomáticos internacionales:

"Usted por poco la pita;
para que sea menos tonto
cómprese, pero pronto,
un colchón de La Luisita".

Y recuerde:

LA LUISITA

es la mejor colchonería... lo demás es bobería.

MONTE 121

ESQUINA A ANGELES

TELEF: A-8107 LA HABANA

PENSION COMPLETA

DESDE $3.50 DIARIOS POR PERSONA Y SEGUN HABITACION QUE SE DESIGNE

Habitación con vista exterior, desayuno, almuerzo y comida, disfrute de las aguas y baños minerales, del Parque de los manantiales y extensos terrenos del Balneario.

Si no puede venir a los manantiales, ellos irán a su casa pidiendo el agua a su Depósito; Tacón número 4, teléfono A-7627.

$0.90 EL BOTELLON DE 20 LITROS

Sintonice los Martes, Jueves y Sábados, de 4 a 5 la hora «San Miguel de los Baños» Por la Estación C MC D (Onda larga) en 956 Klc. y C O C D (Onda corta) 6,130 Klc. de la Voz del Aire.

GRAN HOTEL DEL BALNEARIO

¿SE SIENTE USTED CANSADO?

TOMESE UNA VACACION EN EL "GRAN HOTEL DEL BALNEARIO DE SAN MIGUEL DE LOS BAÑOS" — EL PARAISO DE CUBA —

A 800 pies sobre el nivel del mar, en el centro de un valle primoroso rodeado de bellísimas montañas, con manantiales de AGUAS recomendadas por todos los médicos más afamados y comprobadas por más de dos siglos como milagrosas para la curación de las afecciones de las vías digestivas y urinarias, para la diabetes y todos los trastornos de la nutrición.

El Gran Hotel del Balneario es una magnífica construcción con 50 habitaciones confortables, Restaurant de primera clase, Baños, y Aguas Minero-Medicinales, Parques y arboledas, Juegos de salón y al aire libre, Médico Director, Farmacia, Laboratorios Clínico e Hidrológico, Gabinete Dental y todos los adelantos modernos.

Confortables Coches-Pullman que hacen diariamente el viaje desde Zulueta y Teniente Rey «Gran Hotel» a las 8 y 15 de la mañana y 1 y 45 de la tarde. $0.75 ida y $1.20 Ida y Vuelta.

DIRIJASE AL GRAN HOTEL DEL BALNEARIO. SAN MIGUEL DE LOS BAÑOS.

INFORMACION EN LA HABANA POR EL I-3324.

M.E.C.D. 2016

GACETILLAS

AUDITORIUM: «EL DIARIO DE UN MEDICO» (Estreno)

Dos grandes estrenos de la Paramount presentan para hoy las carteleras del aristocrático y elegante teatro AUDITORIUM. En primer término y para ser exhibida en las tandas preferentes de 5.15 y 9.45, «El diario de un médico» (A Doctors diary) una de las más interesantes películas de la temporada, en la que triunfa por vez primera, el magnífico actor Jhon Trent, con la maravillosa cooperación de Helen Burgess, George Bancroft y Ruth Coleman. En los turnos de 4 y 8.30, el otro estreno del programa: «El testigo extraordinario», sensacionalísima y emocionante película, creación de la bellísima Gail Patrick con Lew Ayres, Paul Kelly, Onslow Stevens y Joyce Compton. Precios: luneta tarde 30 cts. Noche, 40 cts. Niños 20 cts. Tertulia 10 cts. Mañana y el domingo, desde la 1.30, «El diario de un médico» y «El testigo extraordinario». El lunes, día de gran gala, regio preestreno de la monumental superproducción de la Paramount, «La jornada trágica» (The Plainsman), el más grande triunfo del creador de obras gigantes, Cecil B. de Mille, en la que aplaudimos una vez más al estupendo actor Gary Cooper, ahora con Jean Arthur. Vea «La jornada trágica» y habrá visto una de las mejores películas de todos los tiempos. El miércoles, estreno del hit musical de la Paramount, «Cuando cantan las estrellas» (The Big Broadcast of 1937). El jueves 15: «La Dama de las Camelias», de Greta Garbo y Robert Taylor. El viernes: Wallace Beery en la interesantísima creación «El viejo haragán», un éxito más del consagrado actor.

TRIANON: EXITO DE «LA DAMA DE LAS CAMELIAS»

Pasa nuevamente por nuestra pantalla de plata, en las tandas elegantes de 5.15 y 9.45 la maravillosa y romántica novela de Alejandro Dumás, en su gigantesca versión cinematográfica «La dama de las camelias», el magno triunfo de la divina y excelsa Greta Garbo y el galán de moda, Robert Taylor, ambos admirables en sus papeles de Margarita Gauthier y Armando Duval. También toman parte principalísima en el desarrollo de la obra, Lionel Barrymore, Elizabeth Allen y otras famosas estrellas. En los turnos de 4 y 8.30 se exhibe en TRIANON «Milagro de cuatro días», por la nueva actriz Jeanne Dante con Alan Mowbray y Kenneth Howell. Precios: luneta tarde 30 cts. Noche 40 cts. Niños 20 cts. Tertulia, mayores 20 y niños 10 cts.

Mañana y el domingo, desde la una y media, «La dama de las camelias». Lunes, comienza la semana popular en el TRIANON con «El titán del aire», por Pat O-Brien y Ross Alexander, y «El tigre de Bengala», por June Travis y Barton Mac Lane. El martes: «La carga de los 600», la monumental superproducción de la Warner, triunfo del magnífico actor Errol Flynn con la bellísima Olivia de Havilland. El miércoles Columbia presenta a Rosalind Rusell y a John Boles en «La dominadora». El jueves «La flecha de oro», la brillantísima creación de Bette Davis y George Brent. Y el viernes 16, el estreno de la supersensacional y grandiosa película de los Artistas Unidos, «La escuadra invencible», producción extraordinaria de Alexander Korda, admirablemente interpretada por Flora Robson, Leslie Banks y Lawrence Olivier.

NEPTUNO: MAÑANA: «AMOR BAJO EL FUEGO»

El monumental programa presentado ayer y que abarrotó hasta los topes la sala de este lindo teatro, se repite hoy: Charles Boyer y Danielle Darrieux, en «La tragedia de Mayerling», y la sensación estelar de 1937, Deanna Durbin, en la película más linda de los últimos 10 años, «Tres señoritas a la moderna». Los precios 15 centavos de 2.30 a 6.30 y 20 centavos después. Niños, a todas horas, 10 centavos.

Mañana, Artistas Unidos presentan a la exótica Merle Oberon con la colaboración de Brian Aherne y Karen Morley, en «Amor bajo el fuego». Una historia de amor, guerra y revolución, plena de interés y acción. Se unieron en su amor, fueron uno del otro, por una última hora de felicidad... mañana la furia de la lucha podía separarlos para siempre... También se exhibe «Acusada», con Dolores del Río y Douglas Fairbanks, Jr., y el episodio 3 de la ultradinámica serie «Roldán el Temerario», titulado «Prisionero de los hombres tiburones».

El lunes, la hermosa producción titulada «Reunión de corazones» con Jean Hersholt, Rochelle Hudson, Helen Vinson, Robert Kent y el quíntuple Dionne, y el intenso drama «El crimen del doctor Forbes», con Gloria Stuart y Robert Kent.

El martes, «La carga de los 600», con Errol Flynn y Olivia de Havilland, y el intenso drama «La legión del terror». El jueves, Irene Dunne y Melvyn Douglas en el romance más alegre del año, «Los pecados de Teodora».

PAYRET: «EL CONVENTILLO DE LA PALOMA» (Estreno)

Las películas argentinas obtienen cada día mayor crédito en el público. Son producciones de asuntos muy originales, llenas de emoción humana y muy comprensivas para nuestro público. La sensibilidad argentina y la sensibilidad cubana tienen mucha afinidad y nuestro público siente ya la música, el ambiente y los temas de la vida argentina como cosa propia.

Hoy se estrena en el PAYRET una gran película de costumbres argentinas: «El conventillo de la Paloma», la vida en una casa de vecindad de Buenos Aires. Un sugestivo mosaico de tipos, entre los cuales la vida discurre alternando la nota triste con la nota alegre, la pincelada amarga con la pincelada sentimental. Una gran película interpretada por el gran actor Tomás Simari.

Se exhibe con otra gran producción: «Adolescencia», por la adorable Simone Simon. El cartón «El corderito de María» y un noticiario completan el programa, que va en función continua desde las 2. Precios: 20 centavos los mayores antes de las 6 y media y 30 después de esa hora. Los niños 15 y la tertulia 10 a toda hora.

El domingo, gran matinée a la una.

El jueves 15 comenzarán en el teatro PAYRET las exhibiciones populares de «La Dama de las Camelias».

ROXY: «EL ANGEL BLANCO»

Nuevamente vuelve a desfilar por la pantalla del cinema ROXY la grandiosa superproducción «El ángel blanco», en que la gran actriz Kay Francis personifica a la inmortal Florence Nigthtingale. El público que asistió ayer al estreno de esta magnífica película quedó altamente complacido de la extraordinaria caracterización que hace la bellísima Kay Francis de aquella heroica mujer que renunció al lujo y a la sociedad para conbertirse en la esclava de sus deberes humanitarios convirtiendo en noble apostolado la profesión de enfermera, no habiendo estado más adorable nunca, ni más sincera jamás la admirada actriz que, como aparece en el role de Florence Nightingale. Completa el programa otra regia producción que ha sido pedida insistentemente por algunas familias, titulada «Corazones divididos», con el simpático Dick Powell y Marion Davies. Los precios como siempre: 15 cts. luneta por la tarde, 20 cts. por la noche. Niños y tertulia familiar, 10 centavos a todas horas.

Mañana, función continua de las 3 a las 7.30, con un programa monumental, que comenzará con la chistosísima comedia de Stan Laurel y Oliver Hardy, titulada «Duelo a muerte», el episodio último de la emocionante serie «Drummond el aviador», la simpatiquísima cinta titulada «Cuando una mujer se empeña», por Florence Rice y Stuart Erwin, y el estreno de la colosal producción Metro «Amor a toda máquina», por tres favoritos del cinema, Clark Gable, Joan Crawford y Franchot Tone.

RIVOLI: «ELLA ES PELIGROSA» Y «EL BRUTO MAGNIFICO»

Estupendo, colosal... es el programa que hoy presenta a sus asiduos el coquetón cine RIVOLI, de 4 y 5, en el reparto La Sierra (FO-1130). Dos grandes películas, de esas que todo el público comenta, pasarán por la pantalla en las tandas de 4.30 y 8.30. Dará comienzo el programa con un graciosísimo cartón, la interesante superproducción interpretada por el genial actor Victor McLaglen, secundado por Binnie Barnes, William Hall Billy Burrud y otros y la gran cinta de argumento interesante y atractivo, «Ella es peligrosa», que interpretan la bella actriz Tala Birell y el aplaudido actor cubano César Romero. Regirán los siguientes precios: 15 centavos por la tarde y 20 centavos por la noche, los mayores. Los niños, siempre 10 centavos.

Mañana: cartón, «El crimen del doctor Forbes», que protagonizan Robert King y Gloria Stuart, y «Los hombres no son dioses», producción magnífica cuyos papeles principales están a cargo de Miriam Hopkins y Gertrude Lawrence. El domingo, gran matinée a las 2: un cartón, una interesante rebista de asuntos mundiales, «La marca del odio», película de mucha acción, por Bob Steele, y «Sólo vivimos una vez», por Silvia Sidney. En las tandas, «Un tipo con suerte», por Bill Boyd, y «Sólo vivimos una vez». El martes, gran homenaje a Charles Boyer con sus dos mejores películas: «La batalla» y «La tragedia de Mayerling».

REINA: LA FUGA DE TARZAN y «TARZAN Y SU COMPAÑERA

Muy pequeña ha de resultar hoy, la amplia y cómoda sala del bien situado Super-Cine «Reina», de Reina y Rayo, teléfonos M-2272 y M-4313 el primer cine que exhibe dos películas de «Tarzán», por la insustituible pareja de la selva Johnny Weissmuller y Maureen O-Sullivan.

A las dos se comenzará con una revista Paramount de los últimos acontecimientos internacionales y una variedad.

En primer turnos se pasará «Tarzán y su compañera» y en los turnos preferentes se proyectará «La fuga de Tarzán», un drama de nuevo corte, distinto a todos los conocidos. Un sublime romance en el corazón de la jungla africana, en que Johnny Weissmuller y Maureen O-Sullivan nos llevan a la emoción suprema de su arte exquisito, emotivo y único.

Quince centavos es el precio de la luneta, hasta las seis y media y 20 centavos después, niños 10 centavos y la tertulia familiar 10 centavos.

Mañana: «La cruz del indio». El lunes: «Adolescencia».

RIALTO: «LA FUGA DE TARZAN»

Tarzán, el coloso de la selva, el vencedor de las bestias feroces, que sólo en el hombre civilizado encuentra un enemigo difícil de vencer, libra sus más emocionantes aventuras en «La fuga de Tarzán», la estupenda película de la Metro, que hoy se exhibe en el «Rialto». Vea a Johnny Weissmuller, el gran atleta y actor, interpretar magistralmente el tipo de Tarzán, con la colaboración de su compañera, la encantadora Maureen O-Sullivan.

Con «La fuga de Tarzán» se exhibe otra gran película: «La Divina Coqueta», interpretada por Joan Crawford, Robert Taylor, Lionel Barrymore, Franchot Tone y Melvyn Douglas: un reparto estelar.

Revista y cartón completan este programa, que va en función continua desde las 2 y 15, a los precios de 15 centavos los mayores antes de las 6 y media y 20 centavos después de esa hora. Los niños 10 centavos a todas horas.

El domingo, estupenda matinée a la 1 y 15.

El lunes: «La prueba suprema» por James Stewart y Wendy Barrie.

LARA: ESTUDIANTINA. 10 cts.

Para hoy, ha combinado un magnífico programa el predilecto y muy confortable cine familiar «Lara», de Prado y Virtudes, con el teléfono M-2421, la mejor proyección, sonido perfecto, cómoda y fresca sala y precios populares.

Hoy comenzando a las 2 de la tarde la función continua hasta las 11 y 30 de la noche, se exhibe revista, comedia, estreno de la magnífica, regia y muy interesante producción «Estudiantina» con Hugh Herbert y Walter Abel y estreno del sensacional, formidable, intenso drama del mar «Motín a bordo» con Clark Gable, Charles Laughton y Franchot Tone.

Precios: 10 centavos la luneta todas horas y no olvide que este popular precio rige siempre de lunes a sábado en el «Lara», donde se ofrecen a diario los más colosales programas.

Mañana: «La segunda esposa» y «El reverso de la medalla».

El domingo: «Princesita de arrabal» con la encantadora Shirley Temple, «Cazadores de momias» con los cómicos Weeler y Woolsey y comedias, cartón y revista.

El lunes: «En busca de horizontes».

PRADO: «MI MARIDO ES MEDICO»

Para hoy, anuncian las carteleras del elegante teatro «Prado», un interesante y atractivo programa en su acostumbrada matinée de 2:00 y tandas de 5:00 y 8:15, por solo 10 centavos. Exhibiendo primeramente una deliciosa y encantadora joya Warner de un bello idilio amoroso «Mi marido es médico» por la simpática actriz Jean Muir y el gran actor Pat-OBrien y a petición una de las más bellas comedias en español presentada hasta ahora «Crisis Mundial» por Miguel Ligero y Antoñita Colomé. Completando el programa una variedad y un gracioso cartón. Mañana otra gran producción en español «Es mi hombre» por Valeriano León, según el sainete castizo de Arniches y el emocionante film «Aguilas heroicas» del gran actor James Cagney. El domingo, estreno: Dolores del Río. Maravillosamente deseable en «Acusada» con Douglas Fairbanks Jr. y la atrevida producción de Samuel Goldwyng: «Noche de Nupcias»

VERDUN: «LA FUGA DE TARZAN»

Grandioso es el programa combinado para hoy, por la empresa del elegante y predilecto cine «Verdún» de Consulado, 120, teléfono A-9206, exhibiéndose dos películas de Tarzán el coloso de la selva e intrépido dominador de fieras: «La fuga de Tarzán», su última producción plena de emocionantes alcances, llena los turnos preferentes, completando el programa con «Tarzán el hombre mono», ambas interpretadas por Johnny Weissmuller y Maureen O-Sullivan.

La función que es continua, comienza a las dos de la tarde, con la revista semanal de noticias internacionales, y una bonita variedad en colores. Los precios como de costumbre: 15 centavos antes de las 6:30 y 20 centavos después. Niños y la cómoda tertulia con butacas 10 centavos a todas horas.

Mañana: «La fuga de Tarzán» y «Heroínas del aire» por Judith Barrett.

ACTUALIDADES Y ESMERALDA: MAGNIFICOS PROGRAMAS

Otro formidable programa anuncia para hoy, el confortable y coquetón cine de las familias «Actualidades», de Monserrate 8 y 10, con el teléfono M-5575. En su función siempre de 2 de la tarde a 11 y 30 de la noche se exhibe revista, comedia, estreno de la grandiosa, conmovedora super-joya de histórico argumento «María Estuardo, Reina de Escocia» con Katharine Hepburn y Fredrich March, estreno del emocionante y colosal drama del oeste «Los jinetes de Arizona con Buster Grabbe y el episodio 13, de la emocionante superserie «El caballero fantasma» por Buck Jones. Mañana: «La hija de Juan Simón» y «Piccolino».

El elegante y favorecido cine de las familias «Esmeralda», en Monte 242. (Cuatro Caminos) ha combinado otro muy magnífico programa para hoy, que llevará muchos asiduos a su confortable sala. En función continua de 2, a 11 y 30 se exhibe revista, comedia, estreno de la grandiosa, formidable super-producción de gran argumento «El hombre que vivió dos veces» con Marian Marsh y Ralph Bellamy y estreno de la preciosa, regia joya musical «Dinero del cielo» con Madge Evans y Bing Crosby. Mañana: «Centinelas del mar». «El hombre que vivió dos veces» y episodios 9 y 10 de «Entre salvajes y fieras».

LIRA: «RADIO BAR» 5 y 10 cts.

Dos magníficas películas forman el original programa que ofrece hoy a sus favorecedores el popular y confortable cine predilecto de las familias «Lira», sito en la calle de Industria y San José, con el teléfono M-4474.

En su función continua de hoy, comenzando siempre a la 1 y 30 en punto se exhibe revista, comedia, estreno de la preciosa, regia y muy original super-joya toda en español «Radio bar» con Alberto Vila y Gloria Guzmán, y estreno de la magnífica y muy colosal film «Daría mi vida» con Frances Drake y Tom Brown.

Precios: mayores 10 centavos hasta las 6 y 30 y 15 centavos después. Los niños a todas horas 5 centavos. Entre y salga cuando quiera.

Mañana: «El jardín de Alá», maravillosa joya toda en colores naturales que interpretan Marlene Dietrich y Charles Boyer, «El hombre que trocó su mente» y episodio.

El domingo: «Dos pares de mellizos», «El jardín de Alá», comedias y episodios.

MAJESTIC: «EL POBRE PEREZ» (En español)

Dos obras formidables habladas en español nos presenta hoy el coquetón teatro «Majestic» de Consulado 116, teléfono M-4477, fresco como las brisas del mar. Comienza la función a las dos de la tarde con la revista Fox No. 54. Carmen Hermosillo en la monumental joya hablada en español titulada «Tras las rejas» drama conmovedor que le llegará a lo profundo de sus sentimientos y la obra magna, producción argentina, titulada «El pobre Pérez», simpatiquísima, emotiva, sensacional, (hablada en español). Ninguna película como ésta. El más grandioso programa a los precios de luneta o preferencia 10 centavos hasta las seis y media, después 15 centavos luneta o preferencia. La comodísima tertulia con magníficas butacas, damas y niños 5 centavos, caballeros 10 centavos. Mañana: «Perdidos en el espacio», y «Condenado a muerte».

Pasado mañana domingo a las 10 a .m. grandiosa función infantil denominada «La fiesta de los cartones», donde se exhibirán los mejores cartones de Betty Boops, Popeye el Marino, el Ratón Miquito, el Pato Donald y otros. Todos los niños que concurran serán obsequiados con un ingenioso juguete y se regalarán tres cuadros obsequios de «El Paisaje». Precios: mayores 15 centavos. Niño, 10 centavos.

FLORENCIA: «TRES SEÑORITAS A LA MODERNA»

Muy original programa es el que ha combinado para hoy la empresa del predilecto y elegante cine de las familias «Florencia», de San Lázaro y San Francisco, con el teléfono U-6758.

En función continua de 2 a 11 y 15 se pasa por la pantalla gigante revista, comedia, estreno de la preciosa, regia, extraordinaria super-joya cinematográfica de original argumento «Tres señoritas a la moderna» con Deanna Durbin, Binnie Barnes y Alice Brady y estreno de la magnífica y emocionante cinta «Conflicto» con John Wayne y Jean Rogers.

Precios: luneta 10 centavos hasta las 6 y 30 y 15 centavos mayores y 10 los niños después.

Mañana: «Dormitorio para señoritas» con Simone Simon y «Bajo dos banderas» con Ronald Colman.

El domingo: «Locuras de estudiantes», «Dormitorio para señoritas» cartón y revista.

OLIMPIC: «LA CARGA DE LOS 600»

«Olimpic», en Línea y B, en el Vedado, con el teléfono F-6263, de la cadena Alvarez-Hernández.

En los turnos preferentes de 4 y 45 y 9 y 45 pasa por la pantalla hoy revista semanal y estreno de la monumental, formidable, emocionante, extraordinaria super-producción de gran argumento «La carga de los 600» creación de Errol Flyn, Olivia de Havilland y 10,000 extras.

A las 6 y 30 y 8 y 30 se pasa por la pantalla, la magnífica, regia y emocionante producción «La esposa del gangster» con Pat O-Brien y César Romero.

Precios: mayores 15 centavos en la tanda y 20 centavos por la noche. Los niños y la tertulia 10 centavos a todas horas.

Mañana: gran pre-estreno de «El ángel blanco» con Kay Francis y «Las de Caín» con Clark Gable Precios de primer turno.

El domingo: «La fuga de tarzán», «Los jinetes de Arizona», «Una niña de encargo» y episodios.

VEDADO: «DORMITORIO PARA SEÑORITAS»

«Vedado», en la calle B, entre 27 y 29, en el Vedado, con el teléfono -F3128, de la cadena Alvarez-Hernández.

Hoy, en tandas elegantes de 5 y 9 y 45 se estrena la grandiosa, bellísima y extraordinaria super-joya cinematográfica de original argumento «Dormitorio para señoritas» con la bella actriz Simone Simon, Ruth Chatterton y Herbert Marshall.

A las 6 y 30 y 8 y 30 se pasará por la pantalla la colosal y muy interesante cinta «Sublime engaño» con Claire Trevor y J. Darewelt y revista semanal.

Precios: mayores 10 centavos, niños 5 y tertulia 10 en la tanda y mayores 15 y niños y tertulia 10 por la noche.

Mañana: «La carga de los 600» con Errol Flyn y Olivia de Havilland, «La esposa del gangster», cartón y revista.

El domingo: matinée y tandas con «La carga de los 600» y otras atracciones.

TOSCA: «SUZY» (EXITO)

«Tosca», en 10 de Octubre 541, entre San Francisco y Concepción, en la Víbora, con el teléfono I-3099, de la cadena Alvarez-Hernández.

Hoy, en tanda elegante a las 5 y nocturna a las 8 y 30 se pasa por la pantalla revista semanal Noticias del día, estreno de la magnífica, emocionante producción «La cena de los acusados», formidable super-producción de intenso argumento «Suzy» con Jean Harlow, Franchot Tone y Gary Grant.

Precios: mayores 15 centavos en la tanda y 20 centavos por la noche. Los niños y la tertulia a todas horas 10 centavos.

Mañana: «La fuga de Tarzán», con Johny Weismuller y Maureen O-Sullivan y «La divina coqueta» con Robert Taylor y Joan Crawford.

El domingo: grandioso programa en matinée a la 1 y tandas con «Tierra de pasión» con Jean Harlow, comedia, revista, episodios y «La fuga de Tarzán».

MODERNO: «LA DICHA» Y «LA GARZONA»

Hoy sube a la pantalla de este teatro «Moderno», a petición de innumerable público, un programa compuesto por dos sensacionales producciones. «La dicha», de Charles Boyer y Gaby Morley; «La Garzona», de Marie Bell y Henry Rollan; el cartón-comedia «El soldado valiente» y un «Paramount News». Los precios del segundo turno: 10 cts., 15 centavos y 20 centavos.

Mañana, sensacional programa: «La fuga de Tarzán», de Johnny Weismuller y Maureen O-Sullivan; y «El viudo alegre», de Herbert Marshall y Ann Shirley. Los precios son los del segundo turno: 10 centavos, 15 centavos y 20 centavos.

El domingo, en todos los turnos: «La fuga de Tarzán», «El viudo alegre», «Drumond el aviador», «Haciendo novillos», «Sinfonías musicales» y «Noticiario Fox». Hasta las 6.30 15 centavos, después 20 centavos; niños 10 centavos.

El lunes: por última vez «La fuga de Tarzán» y El viudo alegre». Los precios 10 cts., 15 cts. y 20 cts.

El martes y miércoles: lo más sensacional del mundo peliculero español: «La millona», de Lina Yegros y Ramón de Sentmanat, y «El caballero heroico», de Neil Hamilton y Kathlen Burke. Los precios populares del primer turno. 15 centavos, 20 centavos y 30 centavos.

NORMA: «MALDITAS SEAN LAS MUJERES»

González y Gradaille, los populares empresarios del elegante y confortable cine familiar «Norma», de Concha y Luyanó, con el teléfono X-2021, han combinado para hoy un extraordinario programa, presentando un regio pre-estreno que mucho ha de interesar a sus favorecedores.

En tanda a las 5 y nocturna a las 8.30 se exhibe revista, un cartón, estreno de la preciosa y regia cinta «Esplendor», con Mirian Hopkins y Joel Mac Crea, y regio pre-estreno de la grandiosa, regia y extraordinaria super joya en español «Malditas sean las mujeres», cuyo argumento está basado en la conocida novela del mismo nombre, y es interpretada por Adriana Lamar, Sara García, Ramón Pereda, J. J. Martínez Casado, Chato Ortín, René Cardona y otros conocidos artistas.

Esta Empresa se complace en presentar esta super joya en primer turno, exhibiéndola muy pronto en este mismo teatro a precios corrientes. Hoy los precios que regirán son: luneta 20 centavos en la tanda y 30 centavos por la noche. La tertulia a todas horas 10 centavos.

Mañana: «El pequeño lord» y «El jardín de Alah», maravillosa joya en colores, con Marlene Dietrich y Charles Boyer.

El domingo: «Infamia», episodios y otras.

WILSON: «EL DEMONIO ES UN POBRE DIABLO»

«Wilson», en Belascoaín y San Rafael. U-5863. 10 centavos de 1.30 a 6.30 y 15 centavos después. Niños, 10 centavos a todas horas.

Hoy, tarde y noche, la revista semanal (La Voz del Mundo), el cartón especial «La Liga de la Paz» y las super atracciones «El demonio es un pobre diablo», magnífica joya especial, interpretada por Freddie Bartholomew, Jackie Cooper y Mickey Rooney, y «Robin Hood El Dorado», sensacional y emocionante atracción, interpretada por Warner Baxter y Ann Loring.

A las 5 p. m. «El demonio es un pobre diablo», por Jackie Cooper, Freddie Bartholomew y Mickey Rooney, y «Robin Hood El Dorado», por Warner Baxter y Ann Loring.

Mañana, formidable programa extraordinario, con los estrenos «La dicha», regia joya suprema, interpretada por Charles Boyer y Gaby Morley, y «La Garzona», basada en la novela de Víctor Margueritte, interpretada por Marie Bell y Henri Rollan.

El lunes: «La esposa de su hermano», super producción interpretada por Robert Taylor y Bárbara Stanwyck.

El martes: «La flecha de oro», fina producción Warner, interpretada por George Brent y Marion Davis, y «Adversidad», obra cumbre del gran actor Fredric March y Olivia de Havilland.

MAXIM: BELLISIMO PROGRAMA EN ESPAÑOL

El más bello programa en español que combinarse puede lo ofrece hoy a sus asiduos el favorito y muy concurrido cine de las familias «Maxim», de Bruzón y Ayestarán, con el teléfono U-7049, que a diario viene ofreciendo a sus muchos favorecedores los más originales y valiosos programas.

En tanda a las 5 y nocturna a las 8.30 se pasa por la pantalla revista, comedia, estreno de la preciosa, regia y extraordinaria super joya «Melodías de arrabal», con la bella actriz Imperio Argentina y otros, y estreno de la bellísima y extraordinaria joya musical «El día que me quieras», una de las más grandes creaciones del malogrado rey del tango, Carlos Gardel.

Precios: damas y niños 5 cts. y caballeros 10 en la tanda y por la noche 10 centavos todos.

Mañana: comenzando a la 1.30 se exhibe «Champagne vals», «El titán del aire», episodio y revista.

El domingo: «Princesita de arrabal», con Shirley Temple; «La jaula de oro», «Lucha de venganza», cartón, episodio y revista.

EN EL CENTRO GALLEGO SE ORGANIZA LA REGIA VERBENA DE LAS FLORES

El sábado 1o. de mayo se efectuará en el Centro Gallego la tradicional «Verbena de las Flores», en cuya organización comenzaron ya a trabajar las distintas Comisiones de la Sección de Orden, las cuales se proponen introducir en ella innovaciones tan atrayentes que por sí solas bastarán para darle al clásico festival el carácter de un estupendo acontecimiento social.

A ello contribuirá también el ser día festivo el sábado y la extensión de la verbena al Teatro Nacional, donde se efectuará al mismo tiempo que en el palacio y con una sola entrada al precio de costumbre. Esta innovación que la Sección de Orden introdujo en las verbenas del Centro Gallego, arrastra tal cantidad de público a las mismas que bien pudiera considerarse como la piedra de toque de esos enormes exitazos que caracterizaron las celebradas en la temporada carnavalesca.

Ya están contratadas algunas de las orquestas que amenizarán esta grandiosa verbena, todas ellas de innegables simpatías entre los bailadores, como son Hermanos Martínez, Belisario López, Cheo Belén Puig, «Gloria Matancera» y Quinteto de J. Tomé. Esto es lo que podemos adelantar respecto a la música.

EL HOMENAJE A PANCHITO GARCIA MENDEZ SE VA A REALIZAR PROXIMAMENTE

Para el viernes han sido citados los miembros del Comité Pro-Francisco García Méndez, para reiniciar las labores que den fin a los trabajos del mismo, con el fin de entregar al administrador de la casa de salud "Covadonga", la residencia que por iniciativa de sus amigos se le va a regalar.

Espérase que en esta etapa final, se ultimen todos los detalles para celebrar próximamente el acto de la entrega y honrar como se merece a quien siempre ha sido el amigo y el servidor fiel de los socios del Centro Asturiano. En la reunión se dará cuenta del estado de las labores realizadas, y se reseñarán las que aún se van a realizar, de lo cual informaremos oportunamente.

MAÑANA POR LA NOCHE, UNA VERBENA FORMIDABLE EN EL «DEPORTIVO ASTURIAS»

La Sección de Recreo y Adorno del «Club Deportivo Asturias», que preside el entusiasta Sr. Jesús Mier y que es insuperable en esto de bailes, ha tomado el acuerdo de colaborar por el éxito de la gran Verbena de Caridad, que patrocina el pundonoroso comandante Pedro Tandrón.

La juventud bailadora encontrará el sábado próximo en el palacete de Estrella y Subirana un lugar fantástico para pasar la noche rindiendo culto a Terpsícore.

Las damitas están solicitando las invitaciones para este Verbena como si fueran «pan caliente», habiéndose dado ya más de 1.500, por lo que el comandante Tandrón, alma de este formidable festival, se siente satisfecho y... sonríe.

Los conjuntos musicales que actuarán son: la Banda de la Policía Nacional, gentilmente cedida por el Jefe de dicho Cuerpo; la Orquesta de los Hnos. Castro; Orquesta Gris, con Jiménez, y el Septeto Terry 1927.

Las damas pueden solicitar su invitación en la secretaría del Club. Recuerde que el tranvía le deja en la cuadra inmediata.

SENTIDO FALLECIMIENTO

Ayer, en horas de la tarde, recibió cristiana sepultura en el pueblo de Regla el cadáver de la señora Sara Zayas de Fernández, madre amantísima del profesor del plantel "Jovellanos" del Centro Asturiano señor Gerardo Fernández Zayas.

Los alumnos del aula del citado profesor y una nutrida representación de alumnos de ambos sexos, del plantel y profesores del mismo, acompañó al profesor Fernández Zayas en sus horas de más intenso dolor.

SOCIEDADES ESPAÑOLAS

LOS ASOCIADOS EN GENERAL DEL «CENTRO CASTELLANO», MUESTRANSE ORGULLOSOS DE LA EFICACIA CON QUE SE LABORA EN LA CASA DE SALUD. CARTA DE UNA SOCIA

La entusiasta asociada señora Isabel Navarro de Valdeón, vice-presidenta segunda de la Sección de Damas, acaba de remitir la siguiente comunicación al señor presidente.

«Señor presidente general del «Centro Castellano».

«Presente.

«Muy señor mío:

«A mi salida de la casa de salud «Santa Teresa de Jesús», en la que acabo de estar recluída algunos días con motivo de una intervención quirúrgica que me fué practicada en la garganta por el reputado doctor Luis Fernández Garriga, quiero hacer llegar a usted, para que a su vez lo traslade a quien corresponda, mi más leal y sincero testimonio de gratitud y reconocimiento a cuantos de manera directa o indirecta han tenido relación con mi atención y cuidado, ya que mi satisfacción y agrado por las consideraciones y muestras de afecto que he recibido, me obligan a corresponder como se merece para con el Centro Castellano.

«Cualquier elogio que hiciera de la competencia y valía del eminente especialista doctor Luis Fernández Garriga, sería pequeño; a su acertada intervención y solícitos cuidados debo que mi dolencia haya tenido una rápida y definitiva duración.

«Las dignas y competentes enfermeras señoritas Ana María Aguiar y Matilde Montalvo, merecen igualmente mi agradecimiento, puesto que a sus desvelos y cariñosas atenciones se debe que mi restablecimiento haya sido efectivo y total. En términos generales, señor presidente, a todas las sirvientas diligentes y afectuosas y al personal del Sanatorio, para todos mis gracias sinceras.

«Para el señor director, señor administrador y demás facultativos que han tenido participación en la curación de mi enfermedad, hago presente las gracias más expresivas, y al Centro Castellano, felicítolo muy de veras, porque efectivamente constituye la más genuina garantía de quien necesite los cuidados de la ciencia médica.»

LA SECCION DE RECREO DE «DEPENDIENTES» LOGRARA UN EXITAZO EL DIA ONCE

La entrada al palacio de la Asociación de Dependientes del Comercio, el domingo próximo, será por el Paseo de Martí, donde la Comisión de Puerta identificará, exigiendo el carnet y el recibo, a los asociados que concurran con motivo de la velada que, en conmemoración del 57 aniversario de la fundación social, se celebrará allí.

Esta fiesta—que tiene por mantenedor prestigioso al Maestro Lecuona—es exclusivamente para los asociados. Con tal motivo no se reparten invitaciones. Tanto más cuanto que ya se sabe del entusiasmo que ha despertado la conmemoración y el agrado con que se ha recibido el programa publicado ayer en estas mismas columnas, por lo que la afluencia de asociados colmará los salones. A las nueve comenzará la fiesta.

Ya se prepara el escenario y se realizan los preparativos necesarios a esta fiesta de grandes proporciones. Que lo será en todo sentido: por su significación, por su belleza artística, por la junta de asociadas y asociados que ha de provocar, reviviendo en una excelente oportunidad de recordación, el viejo espíritu social.

El doctor Larín, presidente de Recreo, trabajó sin descanso. Obtendrá, de fijo, un éxito, ciertamente muy merecido.

TRES CONJUNTOS EL 11 EN EL DEPORT. CARMELO

Reina gran entusiasmo entre la verbena que se celebrará el domingo 11 de abril, en el Club Deportivo Carmelo, de Línea y 18, Vedado.

Por tratarse de la apertura de los nuevos salones y la cruel venganza del periquito, la comisión organizadora ha contratado tres de los mejores conjuntos musicales, como son la orquesta de Neno González con Paulina Alvarez; el septeto Gloria Matancera y Quinteto Casal con su cantante Noriega.

Los caballeros pagarán una pequeña cuota por concepto de guardarropía; las damas completamente gratis. Recuerde que el tranvía le deja en la puerta del club.

GRAN BAILE GRATIS, CON MOTIVO DEL ANIVERSARIO DE UN POPULAR CLUB

Una gran matinée gratis habrá el domingo en el Centro Castellano, por celebrarse el tercer aniversario de la fundación del Club Hispano-Habanero, el que siempre ha sido el preferido de la juventud bailadora.

Neno González y el sin igual sexteto Gloria Matancera tendrán a su cargo la parte bailable.

INGLATERRA: «EL DEMONIO ES UN POBRE DIABLO»

«Inglaterra», en San Rafael y Consulado. M-5527. 10 centavos de 1.30 a 6.30 y 15 centavos después. Niños, 10 centavos a todas horas.

Hoy, tarde y noche, la revista semanal (La Voz del Mundo), el cartón especial «La Liga de la Paz» y las super atracciones «El demonio es un pobre diablo», super joya especial de la Metro, interpretada por Freddie Bartholomew, Jackie Cooper y Mickey Rooney, y «Robin Hood El Dorado», sensacional y emocionante producción, interpretada por Warner Baxter y Ann Loring.

A las 5 p. m. «El demonio es un pobre diablo», por Jackie Cooper, Freddie Bartholomew y Mickey Rooney, y «Robin Hood El Dorado», por Warner Baxter y Ann Loring.

Mañana, formidable programa extraordinario con los estrenos «La dicha», magistral joya, interpretada por Charles Boyer y Gaby Morley, y «La Garzona», basada en la novela de Víctor Margueritte, interpretada por Marie Bell y Henri Rollan.

El lunes: «La esposa de su hermano», magnífica joya interpretada por Robert Taylor y Bárbara Stanwyck.

El martes: «La flecha de oro», fina producción Warner, interpretada por George Brent y Marion Davis, y «Adversidad», gran espectáculo, por Fredric March y Olivia de Havilland.

CUBA Y SALON ROJO: MAGNIFICOS PROGRAMAS

«Cuba», el favorito y más concurrido cine familiar, sito en Suárez y Corrales, con el teléfono M-9796, anuncia hoy un magnífico programa que resultará del agrado de sus muchos asiduos. En tanda a las 5 y nocturna a las 8.15 se exhibe revista, comedia, estreno de la preciosa y original joya musical «Dinero del cielo», con Madge Evans y Bing Crosby, y estreno de la preciosa, interesante y muy original super comedia, toda en español. «El pobre Pérez», con Pepe Arias. Precios: mayores 10 en la tanda y 15 cts. por la noche. Los niños siempre 5 cts. Mañana: «Mujer voluptuosa» y «La esposa de su hermano», con Robert Taylor.

El elegante y predilecto cine familiar «Salón Rojo», de Monte y Antón Recio, anuncia para hoy otro magnífico programa. En su tanda a las 5 y nocturna a las 8.15 se exhibe revista, comedia, estreno de la magnífica cinta «Los dos rebeldes», con Louise Latimer, y estreno de la bellísima, regia super joya musical «Piccolino», con los bailarines Ginger Rogers y Fred Astaire. Precios: damas y niños 5 cts. y caballeros 10 en la tanda y mayores 10 y niños 5 por la noche. Mañana: homenaje a Robert Taylor con «El acorazado misterioso» y «La esposa de su hermano».

UNIVERSAL: «DON QUINTIN EL AMARGAO»

Un colosal y muy interesante programa anuncian las carteleras del predilecto y popular cine «Universal», de Egido, entre Muralla y Sol, para hoy, viernes, en que su amplia y ventilada sala, como ocurre a diario, se verá concurridísima.

En función continua de 1 de la tarde a 11 de la noche se exhibe revista, comedia, estreno de la preciosa, regia y extraordinaria super joya especial hablada en español «Don Quintín el amargao», con Ana María Custodio y Alfonso Peña, y estreno de la muy emocionante y formidable film «Sin freno ni ley», con Prestor Foster y otros.

Precios: damas, niños y tertulia 5 centavos y caballeros 10 hasta las 6.30 y mayores 10 y niños y tertulia 5 después.

Mañana: grandioso programa con el gran drama «Rebelión», «En busca de horizontes» y comedias.

BELGICA Y VIOLETA: FORMIDABLES PROGRAMAS

BELGICA».—«Ben Hur», por Ramón Novarro.—Damas y niños 5 centavos

Hoy nos deleitará el simpático teatro de Egido número 2 con sus dos más grandiosas producciones; dos obras cumbres en todos los turnos, comenzando a la una de la tarde con el siguiente programa: una comedia, un cartón; Chester Morris en la encantadora producción que lleva por título «Esposados y desposados» y la obra maravillosa del ídolo de las mujeres Ramón Novarro, que lleva por título «Ben Hur», emotiva, sensacional, grandiosa. Los precios en matinée, son: damas y niños 5 centavos. Mañana: «Furia», la obra más emotiva y sensacional que se ha podido llevar a la pantalla, con Sylvia Sidney y Spencer Tracy.

«VIOLETA».—«El reverso de la medalla», por Irene Hervey.—Damas y niños 5 centavos

El coquetón teatro de Monte y Rastro ha confeccionado para el día de hoy un monstruoso programa con dos obras formidables, que se exhibirán en todos los turnos, comenzando a la una de la tarde con un cartón, una revista, el famoso J. Brown en su mejor película, «Cuando el diablo asoma», y la estupenda superproducción titulada «El reverso de la medalla», por la encantadora Irene Hervey. Mañana: «Furia», la obra cumbre, por Sylvia Sidney y Spencer Tracy. «La fascinadora», por Carole Lombard.

DESDE CABAIGUAN HABLAN DEL SANATORIO CANARIO

El siguiente expresivo escrito ha sido recibido por el presidente de la Sección de Propaganda, señor José A. Cubas Pérez, y que firma el asociado señor Justo García Varela, de la delegación de Cabaiguán:

«Señor presidente de la Sección de Propaganda de la Asociación Canaria. Habana. Señor: Estuve recluído en nuestra casa de salud desde el 11 al 29 de marzo último, donde fuí tratado y operado por el doctor Rojas, de hernia epigástrica, con verdadero éxito el 19 de dicho mes. En sentido general, tengo la satisfacción de hacer merecidos elogios de nuestra quinta, por el buen trato, orden, limpieza y atenciones de todas clases que allí se observan; y en el orden particular debo hacer mención muy especial del doctor Armando de Rojas, que fué el que me operó, como antes digo, y de quien estoy sumamente agradecido tanto por su afable trato como por su gran pericia como cirujano, que habla de ese establecimiento, así como del presidente de Sanidad señor Antonio Navarrete, que atiende a todos los socios con solicitud y con delicadeza dignas de aplauso; del doctor Morales Pedroso, que es muy bueno y me atendió con exquisitez y lo mismo los enfermeros y enfermeras que me asistieron. Muy atentamente de usted. (Fdo.) **Justo García Varela.**»

EL BAILE DE LOS CIEGOS CONSTITUIRA UN EXITAZO

El sábado 24, y en los salones y jardines de Villa Miramar, Calzada y 20, en el Vedado, celebrará la Asociación Cubana de Ciegos su verbena "La Despedida", fiesta organizada para recabar fondos para la instalación de su nuevo local social, ya que se ven obligados a abandonar Villa Miramar por resolución de los Tribunales de Justicia.

Carentes por completo de recursos, los ciegos esperan la cooperación de sociedades y particulares a esta fiesta. Las entradas, que costarán solamente sesenta centavos a los caballeros, están a la venta en la Asociación Cubana de Ciegos, en Industria 150, y en la estación C M C O, de Oficios número 116.

Cinco conjuntos musicales han sido contratados para esa noche: Hermanos Palau, Antonio María Cruz, la orquesta del niño ciego Frank Emilio, los Jóvenes del Cayo y un quinteto español.

SOLEMNE ACTO DE LA BENEFICENCIA ASTURIANA EL PROXIMO DOMINGO

Terminadas las obras de ampliación del panteón de esta sociedad, se ha señalado para el domingo, día 11, a las 9 de la mañana, la hora en que se ha de llevar a cabo la ceremonia de bendición, a cuyo objeto don Jenaro Acevedo, presidente de esta sociedad, invita a todos los asociados que quieran concurrir ese día y a la hora indicada al Cementerio, para dar realce con su presencia a tan solemne acto.

HAY MUCHA ACTIVIDAD EN U. PROGRESISTA GALLEGA

El Directorio de "Unión Progresista Gallega" está desarrollando una gran actividad, precursora de una nueva etapa que habrá de distinguirse por el empuje con que laborará para hacer triunfar los postulados que propugna el formidable partido que preside el señor Jesús Pérez Cabo.

Dos sesiones han celebrado en el mes actual, y en las mismas se trataron trascendentales asuntos, así como se acordó proceder a la reorganización de las Comisiones permanentes, habiendo de crearse nuevos organismos y tratándose, inclusive, de editar un periódico, el cual será distribuído gratis entre los miles de socios del Centro Gallego que simpatizen y secundan la labor que realiza "Unión Progresista Gallega".

Para resolver en definitiva sobre esos particulares, volverá a reunirse el Directorio el próximo jueves, día 15 del actual.

BAÑOS DE MAR GRATIS EN «HIJAS DE GALICIA»

Una grata noticia que servirá de satisfacción a los miles de asociadas y socios menores de la sociedad Hijas de Galicia, es la que se refiere al acuerdo adoptado últimamente por la Junta Directiva de concederle, durante toda la temporada de verano, los baños de mar en el balneario El Progreso.

Toda asociada o socio menor tiene derecho, desde el día de hoy, a disfrutar de este importante servicio, completamente gratuito. Para ello, es necesario proveerse de la tarjeta de abono, que será extendida en el acto en las oficinas de secretaría instaladas en el Centro Gallego, de 8 a 12 de la mañan ay de 2 a 5 de la tarde, todos los días laborables, excepto los sábados por la tarde, en que vacan esas oficinas.

Para solicitarse la tarjeta de abono, es requisito indispensable la presentación de una fotografía, el carnet de identificación y el recibo correspondiente.

ESTUDIANTIL CERVANTES

Para el próximo día 18 anuncia la Estudiantil Cervantes la celebración de una agradable matinée bailable.

La Sección de Fiestas, que muestra una actividad sin precedentes, ya que se muestra activa en la organización de estos actos, ha puesto sus mayores empeños en dicho acto.

Los conjuntos musicales seleccionados han de ser del agrado de los bailadores, habiéndose contratado la orquesta de Belisario López y el sexteto Gloria Matancera.

ACTOS PARA HOY

CENTRO ASTURIANO: Junta de la Sección de Asistencia Sanita[illegible] de la Comisión Revisora de C[illegible] por la noche en el palacio social.

CLUB ACEBO-CANGAS DE N[illegible] CEA y CLUB GRADENSE: Junta ordinaria de Directiva por la no[illegible] en el palacio del Centro Astur[illegible] Para estos actos citan, respectivamente, los señores Collado y S[illegible]rez.

CENTRO GALLEGO: Junta de Secciones de Orden y Sanidad, [illegible] la noche, en el palacio social.

HIJOS DEL DISTRITO DE S[illegible]RRIA: Junta general de asociados por la noche en el Centro Gall[illegible]

SOCIEDAD BENEFICA BURG[illegible]LESA: Junta ordinaria de Directiva por la noche en los salones del Centro Castellano. Para este acto c[illegible] el secretario, señor Olegario C[illegible]tresana.

CLUB COVADONGA: Junta general reglamentaria de asociados a la[illegible] ocho y media de la noche en [illegible] 703. Cita el secretario de correspondencia, señor José Fernán[illegible] González.

FIESTAS PROXIMAS

CLUB SOCIAL CELTA: Gran verbena el domingo desde las 9 p. [illegible] en su amplia terraza del parad[illegible] de tranvía de la Víbora, amenizada por dos notables conjuntos.

CLUB DEPORTIVO ASTURIAS: Brillante verbena el sábado, desde las nueve de la noche, amenizada por los mejores conjuntos musicales de la capital. La comisión organizadora prepara grandes sorpresas.

CLUB HISPANO HABANERO: Gran baile aniversario el domingo por la tarde en el Centro Castellano. La entrada será gratis para caballeros.

SOCIEDAD JOVELLANOS: Verbena de los Regalos el sábado por la noche en sus salones de Amistad número 154, altos.

SOCIEDAD PROGRESO DE LOSADA: Banquete de confraternidad social a la una de la tarde en "Ca[illegible] Moderno", sito en Cerro y Prime[illegible]

CLUB INTERROGACION: Verbena "Noche Criolla", el sábado, en sus propios salones, amenizada por los mejores conjuntos.

CLUB DEPORTIVO CARMELO: Brillante verbena "La venganza de Perico", el domingo, desde las nueve de la noche, en su espléndida terraza de Línea y 18, paradero del Vedado, amenizada por Neno González, Gloria Matancera y Quinteto Casal.

SOCIEDAD DE EMPLEADOS DE LA CERVECERIA "LA TROPICAL": Grandioso festival el domingo desde las diez de la mañana, en los jardines de dicha empresa.

LICEO DE MEDINA: Hermosa fiesta bailable el domingo por la noche, en sus amplios salones de [illegible] esquina a D, Vedado, con la orquesta de Emilio Parada.

CLUB COVADONGA: Animado recibo bailable el 11 del presente por la noche, en sus propios salones de Cerro 703, al lado de la casa de salud del Centro Asturiano.

CLUB ESPAÑOL DE ALMENDARES: Brillante baile con motivo de la toma de posesión de su Directiva el domingo por la noche en sus salones de 17 esquina a 6, amenizado por Antonio María Romeu y el Quinteto Barcalés. Este acto es por invitación.

EL ACTO CUMBRE DEL [illegible] SE EFECTUARA MAÑANA EN LOS TERENOS DE LUNA PARK

Tendrá lugar el sábado próximo una de las más importantes verbenas del año, en «Luna Park». Tiene el aliciente de que se han ligado dos atracciones del gran público, el baile, con seis conjuntos musicales y el deporte, en la competencia de jaripeo entre los vaqueros cubanos y los charros hermanos Peregrina Beceril, mexicanos que se encuentran entre nosotros, en una tournée.

Los Peregrina, campeones mundiales del lazo, dan la alternativa a los vaqueros cubanos, en el manejo del lazo, en el dominio de novillos y en el paso de la muerte, dando el salto de un caballo a otro, a toda velocidad.

En Luna Park se ha construído un ruedo, que el sábado por la noche será iluminado convenientemente.

Amenizarán la Verbena de Luna Park seis conjuntos musicales.

Hay un concurso con premio valioso para el espontáneo del público que mejor monte un novillo.

Varias señoritas mexicanas bailarán con los charros, con trajes típicos de chinas poblanas y de charros, el célebre jarabe tapatío.

Se espera un record de concurrencia el sábado próximo en Luna Park.

Será una de las más grandes verbenas.

Jaripeo y baile. Charros mexicanos contra Vaqueros cubanos. Un verdadero acontecimiento. La entrada de caballeros vale sesenta centavos.

DURANTE SEIS AÑOS HAN PROTEGIDO A UN SOCIO LOS NATS. DE ORTIGUEIRA

Una prueba elocuente de que la prestigiosa entidad galaica "Naturales de Ortigueira" responde cada vez mejor a los fines para que fué creada, la tenemos en el hecho de que desde 1931 hasta hace pocos días venía haciendo entrega de una pensión mensual al joven ortigueirés Marcelino Mariña Seoane, quien había ingresado en "La Benéfica", donde ha fallecido, víctima de una terrible dolencia.

Cuando sus propios familiares le habían abandonado, la entidad ortigueiresa le brindaba el consuelo moral y la ayuda material, ya que constantemente le visitaba una comisión a fin de que nada le faltase.

Llegada la hora del fatal desenlace, el cadáver de dicho joven fué inhumado en el panteón de "Naturales de Ortigueira".

Este hecho no necesita comentarios. La cooperación que a diario recibe dicha colectividad por parte de la colonia galaica se justifica plenamente.

MILES DE VOLUMENES SON CONSULTADOS EN LA GRAN BIBLIOTECA DEL C. ASTURIANO

La biblioteca del "Centro Asturiano de la Habana", catalogada por el sistema Dewey, con índice alfabético de autores, ha facilitado en extremo la labor selectiva de los lectores que van aumentando al tener [illegible] dios directos de escoger la obra que más les agrade.

Durante el último trimestre, primero de este año, han sido consultadas 3.080 obras, en las ocho horas diarias que está abierta la misma, durante los días laborables.

11.250 lectores acudieron a leer revistas y periódicos, nacionales y extranjeros, en ese mismo transcurso de tiempo.

Y según se vayan percatando de las ventajas que representa el catálogo existente, aumentará notablemente el volumen de lectores. Cosa que es de esperar dada la importancia de la Biblioteca del Centro Asturiano que cuenta con catorce mil volúmenes.

M.E.C.D. 2016

PARECE ENTRAR EN VIAS DE SOLUCION EL PROBLEMA LEGISLATIVO SURGIDO EN LA CAMARA BAJA

LOS DIRECTORES DEL ABC INTERESAN DEL GOBERNADOR BAIZAN LA REFORMA DEL ACUERDO QUE DENEGO SU INSCRIPCION

Este año se pueden celebrar elecciones a la Constituyente

Verdeja agrega que el Censo está abierto todo el año. El que quiera se puede inscribir

Sostuvo breve entrevista con el jefe del Estado, el doctor Santiago Verdeja, presidente del Conjunto Nacional Democrático.

Charlando con los reporters, manifestó ser incierta la noticia de la renuncia del secretario de Comercio, señor Raúl Zárraga.

Luego, refiriéndose a la interpretación reglamentaria sobre la apertura en la Cámara, de la legislatura dijo: «No hay que negar que ha habido una verdadera confusión en la apertura de la legislatura y el comienzo de las sesiones».

«La apertura de la legislatura es una cosa constitucional, que no requiere más que una frase por parte del presidente del cuerpo colegislativo: «Queda abierta la legislatura». Y luego, para dar cuenta con el mensaje presidencial y comenzar la sesión, que puede ser en el mismo día, hacen falta las dos terceras partes de los congresistas.

«En el Senado es costumbre comenzar la sesión con el correspondiente pase de lista; en la Cámara, mientras un representante no la pida, se supone el quorum. De ahí que, después de abierta la legislatura, se haga esta solicitud para comprobar si hay el quorum reglamentario».

Los periodistas interrogaron al presidente del C.N.D. sobre los próximos comicios constitucionales y su posibilidad para este año.

El doctor Verdeja dijo: «Creo que pueden efectuarse este año. A los seis meses de aprobada la reforma constitucional por el Congreso debe convocarse a elección para delegados a la Asamblea Constituyente. Creo que el plazo vence a fines de junio. Lo demás es reorganización de los partidos y rectificación del censo. Aquí también hay su mala interpretación; el Censo siempre está abierto, para las bajas, altas, traslados, etc., pero nadie quiere convencerse de ello, creen necesaria una ley que les diga que pueden inscribirse».

«Yo, para ganar tiempo, propuse al Senado una comisión bicameral (no mixta, porque ésta supone la confección de un dictamen que ambos cuerpos colegisladores tendrían que aceptar sin discusión), a fin de abreviar los preparativos. Una comisión integrada por cinco miembros de la Cámara y cinco del Senado, pero tuve que retirarla porque ya había una iniciativa de la Cámara que dejaba este asunto en manos de la comisión que estudió la reforma constitucional. Y aunque hasta ahora nada ha hecho, creo que aún hay tiempo para acerlo este año».

"Sobre $74.000.000 serán los presupuestos".

EL CONSEJO DE SECRETARIOS

En la Secretaría de la Presidencia se informó ayer que han sido citados todos los secretarios para el Consejo ordinario que se celebrará en la mañana de hoy.

Entrevista de los líderes del Frente Parlamentario con el doctor Martínez Fraga en busca de acuerdo sobre el programa legislativo.—Volverán a reunirse.—Declara el doctor Verdeja que pueden celebrarse elecciones para la Constituyente este año.—El censo siempre está abierto.—Suspende Gobernación acuerdos del Ayuntamiento de Santa Clara.—El Comité Parlamentario Liberal expresa su adhesión al Dr Laredo Bru y protesta de los acuerdos del Ejecutivo Nacional.—Un recurso de reforma del ABC ante el Gobernador Baizán. —Informan el Dr. Remos que el Presidente le ratificó la confianza a los Secretarios.—Renunció Ochoa las Presidencias Provincial y Municipal del CND.—El movimiento en Palacio, ayer.—Agape entre el Presidente de la Cámara y los periodistas parlamentarios y políticos.—El recurso de la Rionda en el Tribunal Supremo.—Actividades de AR.—Bellezas norteamericanas en Palacio.—Camagüeyanos y pinareños con el Ejecutivo.—Noticias sintéticas del Congreso.—De política menuda.—Otras notas sobre la política nacional en la Isla

MOVIMIENTO POLITICO

Notas sintéticas del Congreso

Abrumadora orden del día en la Cámara

La orden del día para las sesiones ordinarias próximas de la Cámara de Representantes comprende el conocimiento de la proposición de ley suscrita por el Dr. Cremata y otros, restituyendo a los directores y maestros de escuelas que hayan cumplido cinco o diez años de servicios, un sobresueldo de cinco o diez pesos mensuales.

Ha de darse primera lectura a los dictámenes sobre un proyecto de sorteo extraordinario para la construcción de un Hospital para obreros en Oriente; disponiendo que en establecimientos dedicados al giro de ropa se empleen mujeres para la venta de artículos femeninos; y al dictamen sobre el proyecto prohibiendo el trabajo en la calle a los menores de catorce años.

La mencionada orden del día comprende el conocimiento de más de veinte otras mociones, así como conocer de doscientas cuarenta y cuatro proposiciones de ley.

Los Líderes del Frente Parlamentario con el doctor Gómez

Por espacio de tres horas estuvieron conferenciando con el doctor Miguel Mariano Gómez, en su residencia particular de Prado 72, los líderes del Frente Parlamentario Democrático, doctores Eduardo Suárez Rivas, Miguel Suárez Fernández, Manuel Penabad, José Manuel Quintana, Gonzalo de Varona y Rigoberto Ramírez.

Se informó que el doctor Gómez se mostró muy satisfecho de la actuación de la minoría de la Cámara, y declaró que había que crear el clima para las elecciones constituyentes con leyes electorales y con garantías efectivas.

Los líderes del Frente y los Senadores de minoría, se reunirán nuevamente hoy, con el exPresidente Gómez.

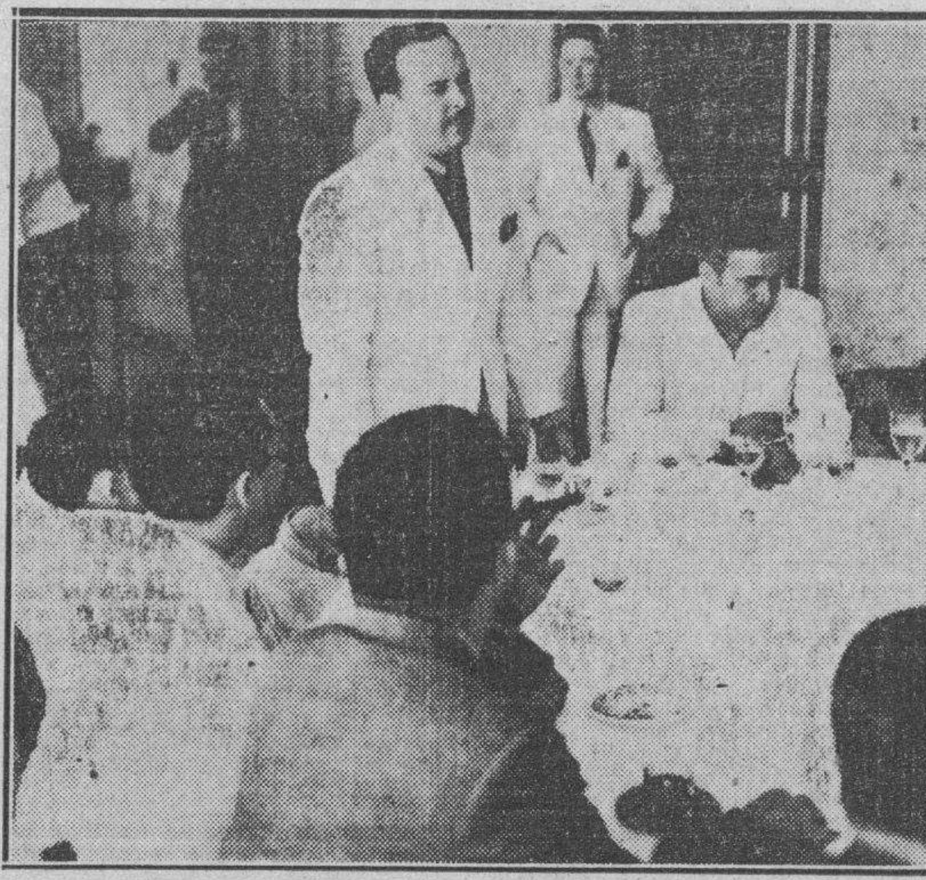

Un aspecto del almuerzo ofrecido ayer por el doctor Antonio Martínez Fraga, Presidente de la Cámara de Representantes a los cronistas parlamentarios y redactores políticos de los diarios habaneros. Momento en que el doctor Martínez Fraga ofrece el ágape.

De política menuda

«Renovación Cenedista» se dirige al doctor Verdeja

La Asociación «Renovación Cenedista» acordó dirigir una carta explicativa al Dr. Santiago Verdeja, Presidente del Conjunto Nacional Democrático, en relación con una que el expresado jefe del CND, dirigió al Dr. F. Trinchet, miembro de esa agrupación.

«Renovación Cenedista» rebate por ese medio los conceptos del Presidente del CND, de que en materia de orientación, táctica y procedimientos no caben otros que los señalados por los actuales organismos del Partido.

A los Sargentos y electores de todos los Partidos del Término Municipal de la Habana

Se convoca a todos los simpatizadores de la Unión de Sargentos Políticos, para la constitución del Barrio de San Lázaro hoy viernes 9 a las ocho y media p. m. en la casa sita en la calle San Lázaro número 319 entre Espada y San Francisco; domicilio del Sr. Ismael Barrera.

Mañana volverá a reunirse el Ejecutivo Nacional de A-R.

El Comité Ejecutivo Nacional de Acción Republicana, se reunirá nuevamente mañana, sábado, a las nueve de la noche, en los salones del Comité Parlamentario de la Mayoría, del Senado, en el Capitolio Nacional. La sesión será pública.

El Dr. Ramón Zaydín y el Sr. Carlos M. Peláez, han invitado a los Alcaldes Municipales de filiación republicana de la Provincia de la Habana, a fin de que concurran.

Los doctores Zaydín, Gutiérrez y Quintana, presentarán al Comité Ejecutivo Nacional de Acción Republicana el Manifiesto que han redactado, cumpliendo acuerdo de ese Organismo político, documento que según se nos dice, hace un análisis de la situación política actual y fija la posición del Partido.

Los Jefes Provinciales con el Doctor Zaydín

Habiendo acordado el Comité Ejecutivo Nacional de Acción Republicana, la celebración en esta capital de una concentración nacional el próximo 20 de Mayo, el Dr. Zaydín, como Jefe Nacional del Partido, se reunirá con los Jefes Provinciales, doctores Octavio Rivero, José Manuel Gutiérrez, Arturo Recio y Adriano Galano y con el señor Carlos Peláez, para trazar el plan de organización de la Convención que a juicio de los líderes republicanos, será un acontecimiento político.

Los acuerdos del Organismo superior del Partido, adoptados, serán comunicados inmediatamente a los Ejecutivos Provinciales y Municipales, a fin de que procedan a reunirse y se vaya directamente a la integración de las masas republicanas-liberales.

Manifiesto de la Legión de Hierro

La Legión de Hierro Nacionalista, publicará en breve, un manifiesto en relación con el actual momento político.

Han sido designados para la confección de ese documento político los miembros de la Legión, señores Botet, Romero Nussa y Miguel Morales.

El Comité Parlamentario Liberal de la Cámara de Representantes se dirige en un manifiesto al país

En dicho documento hace historia de los actos del Ejecutivo Nacional, el que dice ha perdido la potestad teórica que tenía para hacerse obedecer. Defenderán a todos los afiliados

En presencia del acuerdo adoptado por el Ejecutivo Nacional del Partido Liberal, situando esa organización política en un plano de desconexión con el actual Gobierno y dictando la consigna oposicionista, el Liberal en la Cámara de Representantes está obligado a estudiar detenidamente esa actitud del Ejecutivo Nacional y, después de analizarla desde el punto de vista ideológico y práctico, acordar la línea de conducta que entienda más conveniente, en primer término, a los intereses generales del país y en segundo término a los del Partido Liberal.

Una cuestión previa, fundamental, surge, a penas se inicie ese estudio que preconizamos y, esa cuestión previa y fundamental es la siguiente: ¿tiene el Comité Ejecutivo Nacional del Partido Liberal personalidad bastante y jurisdicción suficiente para arreglar la conducta de ese organismo y la de los mandatarios del Partido en el Congreso?...

Un ligero examen de la actuación desenvuelta por el Comité Ejecutivo Nacional desde su constitución hasta la fecha, nos permite contestar negativamente la pregunta formulada, porque el citado Ejecutivo mediante la realización de actos propios y espontáneamente cometidos, se ha despojado a sí mismo de la capacidad necesaria para formular orientaciones y de la fuerza moral indispensable para imponer normas de conducta.

En efecto, el organismo máximo del Partido Liberal después de haber formulado una candidatura presidencial, ignoró su propia personalidad, y desconociendo su responsabilidad histórica y política, consintió que los seis Ejecutivos Provinciales del Partido presididos por los miembros más destacados del actual Ejecutivo Nacional, hoy en falsa rebeldía, acordaran fragmentariamente coaliciones provinciales en beneficio de sus propias candidaturas y con grave daño para la Candidatura Nacional del Partido, sellando con sus pactos el apoyo electoral al doctor Miguel M. Gómez.

A partir de ese momento, el Ejecutivo Nacional del Partido Liberal quedó convertido en un organismo amorfo, sin personalidad y sin fuerza moral de ninguna clase, porque el mismo, cometiendo un acto suicida, se había desposeído de su personalidad y del prestigio moral indispensable en un organismo, cuyas orientaciones deben ser insospechables.

Cuando, hace apenas tres meses, se presentó la grave crisis nacional que condujo a la destitución del Presidente de la República, el Comité Ejecutivo Nacional del Partido Liberal, por discreción histórica, por incapacidad moral o por otras razones para nosotros desconocidas, no se consideró obligado a asumir ninguna actitud en la cuestión y ni siquiera a manifestar públicamente cual era su criterio sobre el trascedental asunto, señalando con ello línea de acción congresional a sus apoderados en los distintos cuerpos legislativos. Esto es, asumió el mismo papel de pasiva indiferencia que observó cuando los Ejecutivos Provinciales desconocieron su autoridad y actuaron por su cuenta en asunto de tanta importancia como es el de las candidaturas para las elecciones generales.

Ahora ese Comité Ejecutivo Nacional que declinó sus supremas atribuciones en manos de los Ejecutivos Provinciales para que realizaran su pacto político sin su previa autorización, parece despertar de su largo sueño y se dispone a asumir su papel de organismo rector del Partido y, a ese efecto, hace este solemne pronunciamiento: «que el Partido está desconectado del actual Gobierno y, además, colocado en un plano de oposición».

¿Qué cosa ha pasado con virtualidad suficiente para resucitar un organismo muerto, para llevar a la actitud a un cuerpo aquejado de parálisis casi congénita, para devolver la autoridad y la fuerza moral a quien las perdió por propio renunciamiento?

Nosotros no queremos saber lo que ha pasado, y casi que no nos interesa. Lo que sí sabemos es que el Ejecutivo Nacional del Partido Liberal ha perdido la potestad teórica que tenía sobre la organización y el derecho de hacerse oír y hacerse obedecer. También estimamos que esas facultades las ha experimentado por propio renunciamiento unas veces y por egoismos personales otras. Concordante con este conocimiento, sostenemos que somos nosotros los Representantes de la masa de nuestro Partido ante el Congreso, mandato que, por proceder del País y tener carácter oficial, o lo que es lo mismo, por su origen y su función, es de mayor contextura que aquel otro que se ha convertido en una cosa precaria y canija en manos de unos hombres, cuya actitud pasiva de ayer y su rebeldía de hoy, los hace sospechosos a los ojos del pueblo, de descuidar los intereses generales del país y del Partido para ocuparse simplemente de la defensa de posiciones particulares concedidas por un Gobierno, posiciones que mantienen por un lado, mientras por el otro se quiere dar la sensación de que se rompe todo nexo con dicho Gobierno y que no se posee la oportunidad de luchar en beneficio de sus correligionarios.

Un principio de elemental delicadeza, a nuestro juicio, obligaba a la casi totalidad de los Miembros del Ejecutivo Nacional del Partido Liberal, para mostrarse consecuentemente con la responsabilidad que supone su relevante posición social y política, a renunciar las prebendas obtenidas para sí y sus committilones, como paso previo indispensable que lo revista de la fuerza moral suficiente para colocarse en un plano de oposición frente al Gobierno que los ha favorecido.

Las anteriores consideraciones pueden resumirse así:

«A». El Comité Ejecutivo Nacional del Partido Liberal arece de personalidad y de fuerza moral suficiente para orientar y dirigir al Partido, personalidad y fuerza moral que ha perdido por voluntaria renuncia. Y.

«B». Incapacitado el Comité Ejecutivo Nacional del Partido Liberal para el ejercicio de las funciones rectoras de la organización, la voluntad del liberalismo no puede ser conocida sino a través de aquellos otros organismos más íntimamente ligados a la masa popular, como son los Ejecutivos Provinciales y Municipales.

Por estas razones, hace saber a sus correligionarios y al pueblo de Cuba:

PRIMERO: El Comité Parlamentario del Partido Liberal en la Cámara de Representantes, en presencia del acuerdo adoptado por el Comité Ejecutivo Nacional del Partido, declarando su desconexión con el Gobierno y asumiendo una actitud oposicionista, niega solemnemente a ese organismo la autoridad necesaria para imponerle al Partido y a este Comité una línea de conducta que estimamos peligrosa para el encauzamiento de los fundamentales problemas de la Nación y que la consideramos suicida a la propia estabilidad del Partido Liberal, por cuyo motivo se ratifica el acuerdo adoptado últimamente por este Comité Parlamentario en la Sesión celebrada el día treinta de marzo del corriente año.

SEGUNDO: Colocado ya este Comité Parlamentario en un plano de desacuerdo total con el Ejecutivo Nacional del Partido hace una suprema apelación a las masas populares re nuestro conglomerdo político, requiriéndolas para que, por medio de los Comités Provinciales y Municipales, enjuicie esta fundamental discrepancia y dicte un fallo en el que se establezca la verdadera orientación del Partido, señalando cuál debe ser su posición en estos momentos supremos por los que atraviesa el país, sin la de situarse al lado de los que, colocándose frente al Gobierno debilitan la posición de éste, mermando la autoridad que necesita para presidir unos comicios constituyentes, que restablezcan la normalidad constitucional, o al lado de los que hemos venido considerando los problemas de la patria como un bien supremo de todos los cubanos, que debe ponerse siempre muy por encima de los relativos intereses individuales y las propias posiciones de Partidos.

TERCERO: Que visto el estado de indefensión en que el imprudente e inconsulto acuerdo del Ejecutivo Nacional del Partido Liberal sitúa a sus aguerridas y valiosas masas, que con tanta abnegación y sacrificio contribuyeron al logro de la elección del Gobierno actual, el Comité Parlamentario del Partido Liberal en la Cámara de Representantes ACUERDA respaldar a todos los integrantes del Partido y a sus organismos oficiales, ratificando y multiplicando sus propósitos de defender sus intereses en todas las esferas de sus actividades.

Marcelino Garriga, Presidente; Tomás Galdós, Juan Isidro Hernández, Samuel Goberga, Antonio M. Iglesias, Juan Francisco López, José Madrazo Mata, Consuelo Vázquez Bello, Francisco Cabrera, Rosa Anders, Juan Mendieta, Mateo de las Heras, Baldomero Surós, Francisco Lorie Bertot, Mario Abril, Sebastián Beltrán, Rafael Díaz Balart, Aurelio Riverón, Raúl Fernández Mederos, Secretario.

Hace gestiones el ABC para que se le inscriba como una asociación en el Registro del Gobierno Provincial

Los firmantes del recurso interpuesto explican las razones que existen para que se rectifique el acuerdo adoptado y ofrecen una formula para resolver el caso

Con motivo de haber negado el Gobernador Provincial de La Habana la inscripción del ABC en el Registro de Asociaciones, los solicitantes de tal inscripción, doctor Aurelio Espinosa y señores Justo González y Mario del Cañal, han recurrido contra la resolución del Gobernador, de quien solicitan la reforma de la misma y la consiguiente inscripción.

Del referido recurso son los siguientes párrafos:

La ilicitud de una asociación puede ser de dos índoles, una que podría llamarse **inherente** a la asociación misma, la cual lleva desde el principio en sí el germen de su ilegalidad **por haberse constituido con un objeto inmoral o delictuoso**; y otra ilicitud que podría denominarse **eventual**, y que sobreviene **por ulterior actividad criminal de la asociación o de sus afiliados.**

En este último caso se encuentra el ABC, según resulta de la sentencia dictada por el Tribunal de Urgencia Número Uno de La Habana el día 14 de Abril de 1936 en la causa número 148 de dicho año.

La resolución impugnada deniega la inscripción de la asociación ABC fundándose en que la sentencia copiada declaró ilícitos los fines de la que con ese nombre figuraba inscripta en ese Gobierno; y para llegar a esta conclusión confunde lastimosamente los fines de una asociación en un momento determinado.

En la sentencia del Tribunal de Urgencia no se declaran probadas las actividades ilícitas del ABC, sino que se deduce de la de alguno de sus asociados; pero aún cuando se declararán, no por eso puede afirmarse que sus fines hayan sido declarados ilícitos.

Los fines de una asociación son los acordados en sus estatutos y manifiestos; constituyen el objeto concebido y perseguido por sus fundadores, y es el alma misma de la institución. La asociación es una persona jurídica; y a las personas jurídicas la ley les reconoce vida real precisamente en atención a los fines que se proponen cumplir. Ahora bien, el modo en que esos fines adquieren virtualidad jurídica, es decir, el requisito indispensable para que el Estado reconozca esos fines como la causa y motor de la nueva institución que va a nacer, es el otorgamiento de un documento en que esos fines se especifiquen. En las sociedades civiles o mercantiles, ese documento es la escritura o contrato de sociedad; en una asociación, sus estatutos y manifiestos.

Son a esos fines, al objeto señalado en los estatutos de una asociación, a que se refiere el Art. 16 de la Ley de Asociaciones. Esos fines, perfectamente lícitos, pueden ser desvirtuados por los asociados y hasta viciados por la propia asociación en un momento determinado; pero por ello no se convierten en ilícitos; es la asociación la que incurre en ilicitud o en delito sus asociados. Los fines permanecen incólumes y por tanto en condiciones de esperar nuevos hombdes que, recogiendo la bandera caída, puedan darles debido cumplimiento.

No habiendo sido pues declarado ilícito el objeto de la primitiva asociación ABC, puede constituirse una nueva con iguales fines y el mismo nombre, **con la sola restricción** de que no podrán formar parte de ella los individuos a quienes se hubiese impuesto pena en la sentencia de disolución. Así lo dispone el artículo 16 de la Ley de Asociaciones, que en lo pertinente dice: «Decretada por sentencia firme la disolución de una asociación, no podrá constituirse otra con la misma denominación,—esta coma no existe en el proyecto aprobado según resulta del Diario de Sesiones del Congreso de Diputados—ni con igual objeto, si éste hubiere sido declarado ilícito. Si no lo hubiere sido, y se constituyera otra asociación con igual denominación u objeto, no podrán formar parte de ella los individuos a quienes se hubiese impuesto pena en dicha sentencia.»

En la prensa diaria de la capital se han publicado los días 5 y 6 del corriente mes de abril unas declaraciones del doctor Valdés Astolfi, Secretario del Gobierno Provincial, en las que trata de fijar la posición del señor Gobernador frente al problema de la inscripción del ABC, de cuyas declaraciones se desprende el mejor deseo por parte del Gobierno Provincial de acertar en una justa solución de este problema.

Nosotros comprendemos que en el corto período de 8 días que da la Ley al Gobernador Provincial para estudiar la procedencia de una solicitud de inscripción de asociación, es insuficiente, a veces, para poder estudiar todos los aspectos de la cuestión, y porque comprendemos ésto no dudamos de la sana intención que anima al señor Gobernador de la Provincia de la Habana.

El Secretario del Gobierno pide una fórmula para que pueda accederse a la inscripción del ABC. Nosotros se la ofrecemos, y es la siguiente: Estúdiense debidamente las razones todas que se exponen en este recurso y, reconociendo con lealtad haberse equivocado, reforma el señor Gobernador la resolución impugnada y disponga la inscripción del ABC.

Respetuosamente,

Aurelio Espinosa.
Justo González.
Mario del Cañal.

Poseen los Strios. la plena confianza del Jefe de Estado

Se acordó trabajar en firme en todos los problemas cuya solución espera el pueblo

El secretario de Estado, Dr. Juan J. Remos, informó a los reporters que en la entrevista sostenida por algunos secretarios y el subsecretario de Hacienda, con el presidente de la República desde las nueve de la mañana hasta el mediodía, se trataron asuntos trascendentales.

«El cambio de impresiones ha sido muy satisfactorio para todos. El coronel Laredo Bru ha ratificado su confianza a todos los ministros, y al examinar los problemas nacionales, se convino en colocar al Gobierno en un plano de serenidad, lejos de todas las behemencias, y trabajar en firme en la solución de los problemas que con tantas ansias espera el país», dijo el doctor Remos.

«Sobre los demás asuntos considerados, nada puedo dar para la publicidad hoy; quizás mañana sí», agregó el secretario.

EL SECRETARIO DE JUSTICIA

El doctor Enrique Alonso Pujol, secretario de Justicia, nos envía atento besalamano, con motivo de haber tomado posesión del cargo.

Correspondemos al saludo.

Se cree cercana la solución del arduo litigio legislativo

Los congresistas del Frente Parlamentario visitaron al Presidente de la Cám. Baja

Desde las cinco de la tarde hasta las once de la noche, ayer, estuvo reunido el Presidente de la Cámara doctor Martínez Fraga, con algunos miembros de la minoría que constituye el Frente Democrático.

En calidad de tales concurrieron a la junta—que tuvo efecto en el salón de la Presidencia de la Cámara—los señores Suárez Rivas, Suárez Fernández, Márquez Sterling, Alberto García, José M. Quintana, Manuel Penabaz y F. Cruz Chiner.

La reunión tuvo el carácter de un amplio cambio de impresiones en torno a la necesidad urgente de acometer la aprobación de un programa legislativo en el que se encuentren contenidos proyectos de orden social, político, administrativo, económico y de asuntos interiores de la Cámara.

En el curso de la junta se discutieron los distintos puntos de vista sostenidos por la minoría y la mayoría, tratándose de armonizar los intereses de ambas tendencias con objeto de que las dos, de común acuerdo, procedan a debatir y aprobar el aludido programa.

Al terminarse el cambio de impresiones el doctor Martínez Fraga informó a los repórters que la solución del problema legislativo está en marcha y próxima a su fin.

Dijo que el estudio de aquél se halla muy avanzado y que aun cuando no se llegó anoche a ninguna terminación se siente optimista.

Posiblemente hoy volverá a reunirse el doctor Martínez Fraga con los minoritarios para continuar discutiendo los puntos del problema.

EL AGAPE DE AYER ENTRE EL DR. MARTINEZ FRAGA Y UN GRUPO DE PERIODISTAS

El Presidente de la Cámara de Representantes Dr. Antonio Martínez Fraga se reunió ayer en el Club Jaimanitas con los redactores políticos y parlamentarios de los periódicos habaneros, en un ágape cordialísimo donde el buen humor y el apetito constituyeron la nota predominante.

El menú fué exquisito y la concurrencia la integraban los siguientes periodistas:

César Temes. Guillermo P. Lavielle. Angel Marino Mendoza. Octavio Mendoza. Evelio Rodríguez. Juan Vigues Montes. Augusto M. Pereira. Amado Díaz Silvera. José F. Villalta. José Manuel Egües. Carlos Girón. Lorenzo Llodrá. Rafael de Armas. Gustavo Herrero. Ernesto F. Arrondo. Juan Llorente. Juan A. Sampedro. Juan Castelló Montenegro. Guillermo de Piña. Jesús G. Escarpeta. Ramón Román, Antonio Egües, Carlos F. Perera.

«Al café hizo uso de la palabra para explicar el motivo de tan gentil obsequio a los periodistas, el doctor Martínez Fraga, quien seguidamente solicitó para la Cámara la colaboración de los presentes en un sentido justo e imparcial, poniendo en autos a la opinión pública de la labor en que este Cuerpo se encuentra empeñado.

Dijo que pese a las censuras de que se hace objeto al Congreso, la verdad es que éste trabaja con entusiasmo y el mejor deseo de servir a la República.

Añadió que nunca ha sido más difícil la situación política del país, que la presente, difícil y extraña a la par, siendo necesario para resolverla y diafanizarla de la cooperación de los políticos y de los apolíticos, de los gobernantes y de los congresistas y singularmente de la prensa que encauza la opinión general por el camino que a ella le place.

Refiriéndose a la actitud del Congreso dijo que ésta obedece a esa rara situación del momento, y de ahí que se venga produciendo con cautela, paso a paso, discretamente. Agregó que esta conducta del Parlamento está dando lugar a juicios a veces desfavorables, pero que cuando llegue la hora del análisis se verá que tenía razón para pronunciarse de tal suerte.

Dijo que la pugna actual de intereses en todos los campos propende al descrédito de los contendientes, siendo preciso que la pugna termine a fin de llegar a soluciones prácticas y patrióticas en provecho de todos.

Aludió a los partidos políticos de los cuales dijo que ninguno tenía un programa que exhibir; y que esta falta de plan es inclusive individual «Nadie tiene un programa» repitió y ello es causa de las dificultades que estamos confrontando.»

Insistió en que la Cámara muestra evidentes deseos de trabajar y que lo hará sin duda apenas se resuelvan problemas de orden interior.

El doctor Gustavo Herrero a nombre de los redactores políticos usó de la palabra para darle las gracias al doctor Martínez Fraga por haber invitado a su mesa a los presente.

Seguidamente el doctor Herrero hizo un análisis de la situación política y luego de expresar que en el cuadro que ofrece la que ahora se produce, sólo ambiciones personales se mueven, manifestó que este panorama cambiaría al punto, si en efecto se hiciera política.

El doctor Herrero proclamó la necesidad de una Constituyente soberana en la que el pueblo pueda manifestar su verdadera voluntad.

En nombre de los cronistas parlamentarios habló finalmente el compañero Amado Díaz Silvera quien sostuvo algunos puntos de vista contrarios a los del doctor Gustavo Herrero.

"Siguen las Brigadas de Sanidad recogiendo tarecos en la Capital".

El Ejecutivo Provincial del CND

Para el día dieciocho está anunciada la reunión del Ejecutivo Provincial del CND, de la Habana.

A esta reunión, a la que se concede importancia, asistirán los jefes de término.

EL COMITE PARLAMENTARIO LIBERAL ES CONTRARIO AL ACUERDO DE LA OPOSICION

Una comisión del Comité Parlamentario Liberal de la Cámara de Representantes, integrada por los señores Juan J. Lopez, Samuel Giberga y Juan Mendieta, fué recibida por presidente de la República en la mañana de ayer.

El doctor López dijo que la comisión había trasladado al Presidente el acuerdo adoptado por el Comité de que forma parte en la Cámara, de adhesión a su obra de gobierno, así como de protestar del acuerdo tomado últimamente por el Ejecutivo Nacional de dicho partido.

Se habló de política y de otros asuntos relativos a problemas legislativos en la entrevista con el jefe del Estado.

Próxima vista del recurso establecido por B. de la Rionda

En contra la Ley de 10 de Julio de 1936 que declaró terminada la etapa comicial

Después de haber evacuado el traslado de contestación del recurso de inconstitucionalidad establecido por el doctor Bernardo de la Rionda contra la ley de 10 de julio de 1936, que dió por terminado el período electoral, el Ministerio Fiscal y el doctor José Rosado Aybar, a nombre éste del representante a la Cámara, señor Ricardo Navarro Cano, se ha conferido instrucción al magistrado ponente para que, dentro del término de cinco días, exprese si el recurso contiene algún defecto de forma. Después de este trámite será señalado el día y hora para la celebración de la vista.

El recurso del señor de la Rionda ha sido impugnado por el referido doctor Rosado Aybar, quien, señalando varios motivos en los cuales alega los puntos de vista en que se funda, pide al Tribunal Supremo en Pleno que lo declare sin lugar.

Suspende Amiel recientes acuerdos del Ayto. de S. Clara

Nombramientos en el Registro de Extranjeros. Son aprobados varios aspirantes a choferes

El secretario de Gobernación, coronel Amiel, ha suspendido dos acuerdos del Ayuntamiento de Santa Clara: uno por el que se disponía incluir en el presupuesto próximo la suma necesaria para pagar lo que se adeuda a los señores García y Compañía, por créditos de materiales servidos en 1929, y otro que disponía incluir también en presupuesto la cantidad de 541 pesos 50 centavos para abonar a Rafael Pérez Tronco so lo que se le debe por enterramiento de cadáveres de pobres durante tres ejercicios conómicos.

Nombramientos en el Registro de Extranjeros

El coronel Amiel ha dado por terminados los servicios de Elías Elías Vázquez, delegado del negociado de Registro de Extranjeros en Campechuela; ha designado a Aurelio Peral Gómez, delegado del mismo Registro en Jaruco; Ramón Sánchez Font, en Yateras, y Jesús Pérez Alonso, en Zulueta.

Los exámenes de chauffeurs

El doctor Corona, jefe del Negociado de la Cartera Dactilar, informó a la prensa ayer que el Tribunal de Examen actúa en estos momentos en Camagüey, donde ha examinado a cuarenta y ocho aspirantes, aprobando a 45 y desaprobando sólo a tres. Los exámenes en Camagüey continúan.

En la Habana han sido aprobados los siguientes aspirantes: Eusebio Jacobo Ruiz Guzmán, José Sergio Ramón Amador Villaescusa, Mario Patricio Castillo Valdés, Julio Dávila Pérez, Arturo Fernández, Alberto González Alfonso, Miguel Angel Alejo López García, Conrado Emilio José Pablo J. Pérez Muriedas, Mario Enríquez Llanes, Cesáreo Marcelo Pérez, Isabel Andrea Carmen C. Rubio Toymill, Agustín Somoza Pérez.

Y ha desaprobado a Jorge Luis Silvino Arritola Chaple, Marcos Agustín Mesa Casas y Brígido Julio Artal Núñez.

Las tarifas de libre regulación

Durante todo el día, hasta cerca de las siete de la noche, permaneció ayer en su despacho el secretario de Gobernación, enfrascado en la resolución de asuntos de carácter administrativo, y recibiendo numerosas visitas y comisiones. Cerca de las seis de la tarde, recibió el coronel Amiel una numerosa comisión del Centro de Cafés de la Habana, a cuyo frente iban su presidente y miembros de la mesa ejecutiva, que fueron a tratar sobre las tarifas de libre regulación aprobadas por el Ayuntamiento de la Habana, asunto este que, como saben nuestros lectores, ha sido objeto de múltiples protestas.

Los comisionados expusieron al secretario que sin una causa que lo justifique en las tarifas de referencia se les aumenta el epígrafe de Café y Confitería, aumento este que estiman ilegal e injusto, ya que la contribución que actualmente vienen abonando al Municipio es elevada en extremo.

El coronel Amiel les manifestó que todas sus quejas se las expusieran por escrito, a fin de resolver en justicia la solicitud.

P A L A C I O

Las bellezas de San Petersburg

A las doce del día el Presidente, acompañado de los legisladores doctores Verdeja, Martínez Fraga, María Antonia Quintana, Rosa Anders y otros, recibió en el salón de recepciones a las reinas de bellezas de San Petersburg, Florida, y sus damas, las que concurrieron con nutrida representación de aquella ciudad.

Después de las frases de saludo, el jefe del Estado ofreció a los visitantes un cocktail, brindándose entonces por Cuba y los Estados Unidos por algunas distinguidas visitantes.

La Dra. María Antonia Quintana

Acompañada de la doctora Carola Ruiz de Ferrer se entrevistó con el jefe del Estado, la doctora María Antonia Quintana, congresista villaclareña.

Manifestó a los reporters que su visita al doctor Laredo Bru estaba relacionada con la reposición, en el cargo que venía desempeñando, de la doctora Ruiz de Ferrer, catedrática de la Escuela Normal de Kindergarten, en la Habana, por haberlo así dispuesto la ley sancionada por el Presidente de la República el día 15 del pasado mes de marzo, pero que hasta la fecha no ha sido firmado por el secretario de Educación el decreto de reposición.

Comisión de Camagüey

Se entrevistó con el Presidente, acompañado de Juan Cabrera, el señor Enrique Fariñas Quesada, presidente de la Cámara de Comercio de Camagüey.

El señor Quesada informó que se había interesado con el Presidente por la condonación de multas impuestas a los comerciantes de la ciudad de Camagüey, por infracciones sanitarias.

Solicitó una prórroga de 60 días a fin de que en dicho plazo todos los comerciantes puedan cumplir con los requisitos sanitarios y estar dentro de la ley.

Dijo que el coronel Laredo Bru les había ofrecido llevar dicho asunto al próximo Consejo de Secretarios.

El senador Ernesto Rosell

Manifestó en Palacio el senador Ernesto Rosell que en la ciudad de Camagüey se está esperando la visita del secretario de Sanidad, doctor Zenón Zamora, a fin de que, personalmente, resuelva el problema creado allí por la recogida de basuras, servicio que amenaza quedar paralizado si no se soluciona rápidamente.

Donación de una copa

Conferenció con el Presidente el capitán del Ejército Constitucional Manuel Larrubia.

Informó a los reporters que por el Presidente y sus ayudantes, será donada una copa para el próximo campeonato de polo que se llevará a efecto en la Ciudad Militar, entre los teams amarillo, azul y blanco, integrados por elementos del Miramar, Habana Yacht Club, American Club y del miembros del Ejército Constitucional.

El capitán Larrubia, iniciador de esta justa de polo, dijo que el domingo contenderán los bandos blanco y amarillo, y que el vencedor se enfrentará con el team azul.

El gobernador de Oriente

Nutrida representación de la provincia oriental, se entrevistó con el Presidente de la República,

Esta representación estuvo presidida por el gobernador de aquella provincia, doctor Angel Pérez André.

Renuncia Ramón Ochoa las presidencias de los Ejecutivos Provincial y Municipal del CND

El señor Ramón Ochoa se ha dirigido al Dr. Reposo, su sustituto reglamentario, renunciando las presidencias de los Comités Ejecutivos Provincial y Municipal de la Habana.

Alega el señor Ochoa motivos de salud.

No obstante, se asegura que el conflicto burocrático dentro del CND es el motivo oculto de las renuncias, ya que como jefe no puede complacer las solicitudes de destinos—que él estima muy justas—porque no las obtiene.

ACTOS POLITICOS PARA HOY

Esta noche se constituye en Cienfuegos 9, el Comité del PRC correspondiente al barrio del Arsenal.

Citados por el Presidente del Ejecutivo del PAN, Dr. Alejandro Vergara, hoy se reúnen los miembros de la Asamblea Ejecutiva del PAN, en San Lázaro, 171.

En Campanario 133, ha sido citado para las cuatro de la tarde el Directorio Central de Renovación Nacionalista.

Actividades apristas

El Comité Ejecutivo Nacional ha acordado organizarse en cuatro grandes unidades de trabajo, que son:

a) Comisión de la Secretaría General, integrada por el Ingeniero Alfredo Nogueira, el doctor José Fariñas Gómez y el señor Francisco Benítez, que tendrá a su cargo las labores de la Secretaría General, rango máximo dentro del Partido para el cual ha sido designado el primero, que regresará en breve, y las de las Secretarías del Interior, Exterior y Actas y Archivo.

b) Comisión de Organización, formada por los señores Alberto Arredondo, José B. Gaviño, José Antonio Penichet, la señorita Rosa Infante y el doctor Armando Hernández, que dirigirán los trabajos que afecten a los sectores obrero, campesino, estudiantil, femenino, organización de los afiliados, etc.

c) Comisión de Propaganda, Prensa y Cultura, que integran los señores Miguel Luis de Landaluce, Raúl Primelles, Prudencio Valdés More, Ernesto Ardura y Enrique Delahoza, cuyas tareas cardinales, por el momento, se orientarán hacia la edición de un órgano de publicidad y a la apertura de Universidades Populares, aparte de los trabajos específicos de propaganda que le corresponden.

d) Comisión de Economía, de la que forman parte la señorita Carmen Astudillo y los señores René Castillo, Luis Martínez, Juan Chávez Romero y Emilio Martínez.

Al mismo tiempo se han creado la Comisión de Disciplina, formada por un miembro de cada una de las comisiones señaladas y de tres afiliados de fila, y la Coisión Política, cuya misión en el instante actual, reside, en la verificación de las gestiones necesarias para arribar a la unidad de los elementos revolucionarios a través de la alianza; el frente único o el partido electoral.

M.E.C.D. 2016

EL TRIPLE CRIMEN DE PASCUA DE RESURRECCION QUE HA CONSTERNADO A NEW YORK

Un cuadro balzaciano. Verónica, la bella modelo, nocharniega y bebedora guardaba un libro con la dirección de 150 amigos. «Tonchi» el perro que no ladró. Sobre José Gedeón, viejo fresco, marido y padre de las víctimas, recaen las primeras sospechas. Fainsworth Crowder advierte que si el porcentaje de insanos sigue creciendo en la proporción que ahora, la humanidad entera estará loca dentro de 102 años.

(De nuestro Corresponsal)

1. Joseph Gedeón, marido y padre de las víctimas, al cual la Policía aplicó torturas para arrancarle una confesión, creyéndole un degenerado culpable del triple crimen.—2. Verónica, la bella modelo, en una pose para anuncios.—3. «Tonchin», el perrito que no ladró mientras se cometía el crimen, con lo cual, implícitamente, denunció al autor como persona conocida de la familia.

Las torres de la Iglesia de Santo Tomás, cercana a Park Avenue, son un manatial de armonía. Sus campanas tocan a gloria en la mañana del domingo 28 de marzo. Pascuas de Resurrección, y los fieles cristianos se preparan para celebrar el término de la semana de ayuno con la legendaria cena que muchas veces sirve de eslabón para reunir a los miembros que se han separado del resto de la familia por sus trabajos, destinos y visicitudes.

En su pequeño taller de tapicería, situado en la calle 34, número 215 Este, en el cual tiene dos pequeñas piezas que le sirven de domicilio, Joseph Gedeón plancha y sacude su traje de días festivos. En la tarde irá a casa de su mujer quien vive con su hija Verónica. Ahí cenará y posiblemente arregle los últimos detalles de su reconciliación con ellas. Hace 5 años que Joseph, de 57 años de edad, vive separado de su mujer. Cinco años que vive solitario en su buhardilla, cuyas murallas las ha cubierto de retartos de modelos y postales de desnudos, tiene además un espejo grande que le sirve para los rituales de un exoticismo sensual.

A las doce de la mañana, se dirige a la Taberna de Corrigan, a la vuelta de la esquina de su casa, y cobra un dólar que había ganado la noche tarde, sale y toma el tren elevado que anterior. Alrededor de las dos de la lo lleva hasta la calle 50. En ella, en el número 316 Este, su mujer tiene un apartamento que comparte con Verónica y Frank Byrnes, un pensionista que les ha arrendado un cuarto hace 3 o 4 semanas. Llega a las 2.15 p. m., pero antes de subir, llama por teléfono desde un almacén cercano. Al no recibir contestación, vase donde un florista y compra algunas callas y otras flores para su mujer. A las 2.30 p. m. entra en una cigarrería, compra 7 cigarros puros y hojea, para hacer tiempo, revistas de arte en las cuales aparecen fotografías escabrosas. A las 2.35 p. m. vuelve a llamar; nadie contesta. A las 2.45 camina hacia el apartamento y llama infructuosamente con el timbre de la puerta. A las 2.50 p. m. empieza a caminar por la calle 50 cerca de la casa, cuando ve venir a su otra hija Ethel y a su yerno Joseph da firma de corredores de Wall Kudner, quien trabaja en la conocisi Street, Dun & Bradstreet. Son las 2 y 55 minutos. Los tres entran al vestíbulo de la casa de apartamentos y Gedeón exclama: «Qué extraño es esto, no entiendo que se lo que ha pasado». En seguida dícele a su hija: «Ethel, tú no te sientes bien, mejor es que te quedes aquí, así no se te cansarán los pies. Yo voy arriba y veré qué es lo que ha sucedido. Tengo el presentimiento de algo terrible». 16 encuentra la puerta entreabierta. Sube y al llegar al apartamento No. Por la abertura divisa a «Tonchi», el perro pekinés de su hija Verónica que corre inquieto de una pieza a otra. Al verlo, Tonchi corre hacia él, pero no ladra (Gedón explica después que el perro es viejo y rara vez lo hace). Gedeón entra y se dirige al dormitorio grande, donde su esposa e hija normalmente dormían juntas. No encuentra a nadie. Dirígese al segundo cuarto de dormir y ahí encuentra el cadáver desnudo de su hija Verónica atravesado en la cama. Pasa al otro dormitorio y ahí también sobre la casa y todavía en una grotesca postura de defensa halla el cadáver de Frank Byrnes, el pensionista. Sigue a la cocina; sobre las mesas divisa algunos platos con legumbres y otras viandas que habrían servido para la cena familiar de esa tarde. Prosigue a la puerta y desciende las escaleras donde se encuentra con Ethel y su yerno a quienes les dice que ha encontrado los cadáveres de Verónica y «el inglés» y que supone que Mary, su esposa, haya ido a la policía a dar cuenta.

Kudner y Gedeón van en seguida al cuartel, de donde vuelven acompañados de seis detectives. Cuando el perro «Tonchi» los divisa, corre derecho y se arrastra hasta meterse debajo de la cama, donde yace el cuerpo de «Ronnie» como llamaban a Verónica sus amigos. Gedeón se agacha y encuentra bajo el catre el cuerpo yerto de su mujer semi vestido y con las ropas desgarradas.

La calle antes tranquila con esa somnolencia de domingo, se vuelve un infierno de sirenas de carros de policía, ambulancias y autoridades que llegan al sitio de la tragedia. Uno de los primeros en arribar es el Jefe de la Policía de Nueva York L. Valentine, acompañado de su ayudante John Lyons. Viene también el médico legista Thomas A. González quien hace un reconocimiento y ordena llevar los cadáveres a la morgue del Hospital Bellevue.

Las dos mujeres han sido estranguladas por una mano poderosa que quebró los huesos de sus cuellos. La madre fué víctima de ataque por un degenerado. El monstruo respetó a la hija tal vez por el terro de ver tres cadáveres a porque sintiendo ruidos, temió ser atrapado.

La señora Mary Gedeón era bastante atractiva a pesar de sus 52 años y contaba con numerosos amigos que la visitaban y le aconsejaban divorciarse de su marido. Sus cotumbres, según éste, dejaban mucho que desear.

Verónica, «Ronnie», como la llamaban por sobrenombre sus amigos, tenía 22 años de edad. Se ganaba la vida posando para avisos comerciales y para cuadros de desnudos. Debido a su belleza y hermoso cuerpo era muy solicitada por artistas quienes le pagaban buenos honorarios por sus poses. Su conducta, según su padre Joseph Gedeón y Georges Guirek, antiguo pensionista, era peor que la de su madre. En muchas ocasiones, dice Guirek, él tuvo que levantarla del suelo cuando en las altas horas de la madrugada, llegaba embriagada de alguna fiesta. En una ocasión llegó con un ojo negro por una bofetada y un diente quebrado. El padre añade que había jugado con el afecto de muchos hombres. Se reía de ellos y eran muchas las víctimas de sus tramas. Cree que algún celoso sea el culpable del asesinato, matando después a la madre y a Byrnes para cubrir su crimen. Por otra parte, personas que conocieron a Verónica, incluso los artistas para quienes trabajó, dicen que era recatada y muy moderada en sus costumbres.

La tercera víctima, Frank Byrnes, era de 35 años de edad, cantinero en el elegante y exclusivo Racquet and Tennis Club situado en Park Avenue. Reggie MacGregor, colega de Byrnes, lo describe como hombre tranquilo, retirado de fiestas y que ahorraba su dinero para volverse a vivir de su pequeña renta a Inglaterra de donde había llegado hace 12 años. Agrega MacGregor, que Byrnes había resuelto partir de regreso dentro de un mes. Para esto había arreglado trabajar en uno de los transatlánticos y ahorrarse el pasaje. Byrnes que González el médico legista desfué asesinado con un arma punzante, cribe como uno de esos «quebradores de hielo«. Recibió 11 punzazos(dos de ellos tocaron su cerebro matándolo instantáneamente.

El doctor González fija la hora de las muertes a las 11.09 para la señora Gedeón y Byrnes y las 3.20 para Verónica. La autopsia e investigaciones revelaron que ésta se había arreglado el pelo y puesto una tela plástica detrás de su cerebro como tratamiento de belleza. Su cerebro continía vapores de alcohol que demostraban había muerto en estado de ebriedad.

El Jefe Valentine hizo llamar a los ases del Escuadrón de Homicidios entre ellos McLaughlin y Thomas Tunney, hermano del ex-campeón mundial Gene Tunney.

Joseph Gedeón, el padre y esposo de las víctimas llegó procedente de Austria en el año 1907. Contrajo matrimonio en Nueva York. Hace seis años que es ciudadano americano, cinco que vivía separado de sú esposa por no convenir con ésta, dijo, en ideas de moral y conducta de su hija Verónica. Ultimamente por ruegos de las dos y de su otra hija casada había considerado la posibilidad de volver a reunirse con su familia. Añade: «éramos enemigos amigables». Describe sus actividades en la noche y madrugada de los crímenesen esta forma: Sábado 8 p. m. va a la Taberna de Corrigan (un cantinero dice haberlo visto a esa hora) y permanece en ella hasta las 3 a. m. hora en que va a su casa. La policía no está segura que Gedeón permaneció en la taberna jugando a los bolos, desde las 9 hasta las 12.45 a. m. La Taberna estaba llena de gente y es imposible para los cantineros recordar si Gedeón estuvo a esas horas. Recuerdan que a la una de la madrugada, Gedeón jugó una partida y ganó con 310 puntos que estaban todavía marcados en la pizarra cuando los detectives fueron a investigar. En su cuarto la policía encontró un revólver. Esto es delito castigado con 5 años de prisión. Con este pretexto lo han encerrado y siguen investigando sus actividades por otros lados. No han hallado los detectives entre las herramientas de tapicero que Gedeón usa una llamada «reguladora», especie de aguja fuerte, de 20 centímetros de largo. Esta puede haber sido el arma con que el victimario ultimó a Byrnes. Han hallado junto a la tela plástica de Verónica unos pequeños pedazos de hilos que concuerdan con tela de forrar usada por Gedeón en su tapicería.

En medio de las averiguaciones el teléfono del apartamento llamó. Un detective contesta y en medio del horror de la situación, dice algo al parecer incongruente para los que oían: «Sí, vengan en una hora más, la comida estará lista». Al poco rato llegaba Stephen Butter Jr., hijo de un conocido y rico sastre de la Quinta Avenida, acompañado por un detective. Habían averiguado en el interín de donde venía el llamado.

Butter relató que la noche anterior había estado con Verónica, quien había preparado una comida de tallarines a la italiana en casa de él. Hbían bebido cocktails hasta la 1.30 a. m. y en seguida fueron al cabaret Monte Carlo, donde permanecieron hasta que cerró a las 3 a. m. Fueron después a casa de Verónica, donde sentados en las gradas fumaron un cigarrillo y quedaron en ir a misa de 10 a. m. en la catedral de Saint Patrick. Después cenarían en casa de Verónica. Dice que a las 9.30 j. m. fué a casa a buscar a Ronnie, tocó el timbre por 15 minutos sin respuesta. Pensó que Verónica y su madre habrían ido a una misa más temprano. A las 11 a. m. llamó por teléfono y así lo estuvo haciendo a intervalos durante el día hasta que le contestó el detective a quien tomó por el cuñado de Verónica, Joseph Kudner.

Un vecino, Cosmon Cambinias, oyó ruido de pelea y gritos de auxilio a las 11.10 de la noche del sábado. Iba a ir a averiguar cuando todo ruido cesó. No se explica por qué «Tonchi» no ladrá cuando lo hacía siempre en presencia de extraños. Fred Allen conocido actor que vive en el apartamento bajo del de las ...edón, dice no haber oído ningún ruido extraño. Lo mismo declara Hermis Williams el portero del edificio. Este como Cambinias, encuentra curioso que «Tonchi» no hubiera ladrado.

Georges Guirek, chauffeur francés, ex-pensionista de las Gedeón, quien estuvo a ver a la señora Mary tres días antes de la tragedia, saliendo de ella malhumorado fu; también aprehendido. Al registrársele su casa, se le encontraron dos pañuelos manchados de sangre. Explica Guirek que sufre de hemorragias nasales.

En el registro de la casa, los detectives hallaron cartas y un pequeño libro de direcciones donde había anotadas 150 de ellas con los nombres de amigos de Verónica. Una de las cartas establecía que Verónica habí sido cesede a los 16 años de edad con Robert Flowers de 25 años. Este, actualmente opera una pequeña carpa de refrescos en la Convención Americana de Juegos de Bolos. Ahí fué encontrado por los policías quienes después de interrogarlo lo detuvieron hasta que aclarara sus movimientos de la noche del crimen.

Mary Beacco, linda modelo y amiga de Verónica, que había arrendado una pieza en la casa de los Gedeón, escapó de ser asesinada por haber ido a pasar el week end a casa de sus padres en el campo.

Escurioso notar que este triple crimen ha ocurrido a sólo una cuadra de distancia de la casa donde la selada por John Fiorenza, el día Viernes Titterton fué asesinada y vio nes Santo del año pasado. Fiorenza fué electrocutado.

Con este nuevo y horroso crimen, el terror volvió a los domicilios neoyorkinos, ya de por sí espantados con los crímenes sexuales de Titterton y últimamente de la bellísima poven recién casada Mary Herriet Case. Los periódicos se preguntan ¿a dónde vamos a parar?

Cabe ahora ahora una predicción hecha por los profetas sociales y expuesta en un artículo por Fainsworth Crowder que dice que si el porcentaje de insanos sigue creciendo como hasta ahora, la población total del mundo estará loca dentro de 102 años. Un estudiante americano, doctor en enfermedades mentales, enfáticamente dice que dentro de 75 años, Estados Unidos será un país en que la mitad de la población estará manteniendo a la otra mitad dentro de asilos y manicomios. Para probar sus disponibles para el público en los teorías cita: 1o.—de 1.500.000 camas hospitales americanos, 750.000 están ocupadas por casos mentales. 2o.—Durante los últimos 50 años, en los que la población americana se ha doblado, los casos mentales han aumentado 9 9veces en vez de dos. 3o.—El porcentaje de suicidios aumenta día a día, lo prueban las estadísticas federales y las de las compañías de seguros. 4o.—El promedio de inteligencia de la población está bajando. 5o.—Las policías, hospitales y clínicas dan cuenta de que la homosexualidad está en aumento y 6o.— Los desarreglos nerviosos ocurren cada día en mayor número.

CARCAJADAS

El Automóvil Club ha dado idea de una solución al lío de la gasolina, que nos parece muy atinada: rebajar el impuesto.

Porque no se crea que ha de disminuir el tributo. El menor costo aumentará el consumo y, con ello, la recaudación.

Una noticia exclusiva para casados, o cosa así: la «Casa Martínez», de Muralla esquina a Villegas, está haciendo una venta especial de telas frescas (frescas por acahadas de recibir y frescas por veraniegas) como Chifones y Georgetts estampados, french crepé de novedad en las estampaciones, etc.

¿Que no les importa a los casados, o así? Bueno: ¿y quién paga?

Durante el mes de marzo nos visitaron más turistas que nunca; y en el último trimestre, pasan de cien mil.

¡Qué barbaridad!; ¡¡y todavía nos quedan maracas!!

El confort y la elegancia son el supremo atractivo del hogar. Con un hogar elegante, con los muebles de estilos clásicos y modernos de la Casa Borbolla (San Rafael 12) y sin suegra, su casa será un paraíso. Y para eso, antes de casarse debe visitar la Casa Borbolla y, encargar sus muebles, adornos o decorado.

La Cámara de Comercio, cubana, de los Estados Unidos, protestando del proyecto de Instituto Tabacalero, ha dicho que será «la ruina total».

Nada, que con respecto a esa ley se han dividido las opiniones: mientras unos afirman que será mala, otros juran por sus respectivas familias que será peor.

Y a propósito de tabaco, en el buque de guerra que manda nuestro Gobierno a la coronación del Rey de Inglaterra, muchos industriales envían sus productos para que los conozcan los londinenses y, entre ellos, principalmente, tabaco.

Y no está mal, no señor, pero en Londres ya está acreditado el tabaco cubano: no hay inglés que no sepa decir en español: «Partagás y nada más».

¡Anda! Ahora resulta que hay un delito de «falsedad ideológica», que es una manera muy bonita de ofender a los «botelleros». Y, además, dice el Tribunal Supremo que «ser «botellero» es un delito».

Pues nada; la mitad de la población, a la cárcel por el delito: y la otra mitad también, por el grado de tentativa.

Y, desde luego, excluímos a representantes y a senadores, por respeto y porque ellos no tienen «botellas»: son «garrafones» respetables.

De once anuncios de robos que leo, nueve son de ropas y conviene advertir que ninguna de esas sustracciones se ha cometido en «Le Grand París», la famosa tintorería de Neptuno 144, teléfono A-6927. Sí, porque una cosa es que le «limpien» a uno el flus en el cuarto, y otra que se lo limpien en «Le Grand París». Porque ésta los deja nuevos y los ladrones, en la casa de empeño.

El Gobernador está pidiendo a todos los municipios, su cooperación para el Instituto de Reeducación de los Inválidos.

Es obra meritoria que debe ayudarse. Que los pobres cojos, mancos, etc., impedidos, aprendar a defender la vida. Y que en el Instituto no les falte nada (aparte alguna pierna o algún brazo; claro está.)

«El Encanto» anuncia, en un cablegrama revolucionario, vulgo auténtico, una importante colección de «fleurs Soie» en 20 diseños inéditos, y otras preciosidades en telas y vestidos de verano. Modelos de París y confecciones para niños, del propio «El Encanto». Porque ya no se traen de París más que los modelos grandes: los chicos, se hacen en la casa.

La señora Concepción Cutt Giral se cayó en uno de los más elegantes establecimientos habaneros, y está en el hospital. Este lamentable suceso es de todos los días. Los tacones torcidos, inseguros, que no resisten cuerpos firmes y recios. Por eso se necesita el soporte 9263. Sólo tres peleterías lo tienen; una la «Miami», de Neptuno 90. Déjese caer por allí, señora.

El Sr. Santaella, fabricante de cigarros, se pronuncia contra la ley tabacalera y pide que se le rebaje del impuesto un tercio de centavo.

Y, ¿con qué fundamento moral pueden pedir esa rebaja los fabricantes de cigarrillos si, voluntariamente, además de cigarros están regalando lotería, dinero y hasta automóviles?

Vamos, primero, a rebajar la locura colectiva de los fabricantes; y luego veremos si lo del tercio de centavo es tan sensato como lo otro no.

¿He dicho algo?

¡Viernes! Porque, así como hay el Día de las Madres, el Día de Colón, el Día de la Raza, etc., hay también «El Día del Bacalao a la Vizcaina», que es el viernes, en el restaurant «La Bilbaína», de Prado y San Miguel.

En cuanto lean este anuncito Sáenz de la Maza, el guitarrista, y Meana, el bajo, se me convidan. Me da la espina que vienen al bacalao.

Esta monomanía nuestra de las asociaciones... Ahora me entero de que hay una de «Vigilantes Patriotas», de donde deduzco que no todos los vigilantes lo son. Aunque ya sabíamos que, entre los policías, como entre toda clase de gentes, hay de todo. Y siempre habíamos oído decir que hay buenos policías y perros policías.

Y volviendo a lo de mandar a Inglaterra productos cubanos, creo yo que debiéramos mandar, además de tabacos (que ya son allí conocidos) cigarros, que no se consumen tanto. Pero habría que mandar de los mejores, para acreditarlos; de los fabricados exclusivamente con ho a de Vuelta Abajo: o, para hablar claro: de «La Competidora Gaditana».

El Vaticano va a enviar a Etiopía una misión católica, con el objeto de convertir a los nativos.

Bueno, creo yo que no llegará al cincuenta por ciento, eso de los nativos. Porque más de la mitad, ya se los va a encontrar convertidos la misión católica.

Convertidos en papilla.

Estos meses primaverales... Florece el campo, los rosales dan sus más ricas galas y los hombres sus galanterías, también en flores. Para eso están ahí (ahí, a la vuelta) en Consulado y San Miguel, los artistas de la floricultura Maxenchs y Vázquez. El mejor cesto por el mejor precio, es el mejor regalo: ¡no lo hay mejor!

No creo muy necesario insistir con los señores anunciantes, del Comercio y de la Industria, para convencerles de que el anuncio más serio que existe es el de las «CARCAJADAS».

No hay señora a la que no le guste reírse de algo, o de alguien y si por la mañana reciben el DIARIO, leen las «CARCAJADAS» y en su boca se dibuja (más bien se pinta en la boca) una sonrisa encantadora, podemos cantar victoria, el anunciante y el escritor, aunque desafinemos un poco.

Así que, el que quiera atraer clientes, que de algunas «CARCAJADAS» en el DIARIO DE LA MARINA. Ahora, si quiere dar él, por economía, carcajadas a la puerta del establecimiento, en vez de atraer a los clientes puede atraer a la Policía y le saldría más caro.

Porque no es lo mismo.

JOTA ARIS.

Patronos y obreros solucionaron ayer un nuevo problema

La empresa del Teatro Tosca accede a solicitud de los empleados, les cede beneficio

Dos problemas patronales y obreros quedaron ayer resueltos mediante la intervencin de la Secretaría del Trabajo. El primero el que sostenían los empleados del teatro Tosca, por haber sido cesanteados varios compañeros.

Después de un largo cambio de impresiones entre las partes en disputa, la empresa propietaria del referido espectáculo, de acuerdo con la reciente Resolución del Secretario del Trabajo, acordó reponer en sus puestos, con fecha 12 de los corrientes, a los empleados que fueron cesanteados, señores Octavio Molina, portero de tertulia; Miguel Cantrada, propaganda y acomodador; Jesús Cuevas, portero de lunetas; Rafael Brito, limpieza; Ramón Morales, miscelánea; Armando Cruz, taquillero y Mario Fernández, lampieza y relevo de puerta.

También accedieron los propietarios del Tosca a conceder cuatro beneficios en favor de sus empleados con películas de estreno, distribuyendo el producto de dicha función entre los cesanteados, a fin de que puedan resarcirse de las pérdidas tenidas por haber dejado de percibir sus haberes, sin causa justificada.

El segundo problema era el que mantenían los empleados y propietarios del café «El Sabroso Moderno», situado en Acosta 19, con motivo de la cesantía de cinco dependientes. El señor Ricardo Gómez, representante de los dueños del café, accedió a reponer a los cinco empleados cesantes, dándose por terminado el conflicto.

Problemas de obreros azucareros

Acompañada del Representante a la Cámara, doctor Andreu, una misión de obreros azucareros de Villas, visitó ayer al Secretario del Trabajo, interesándose por la solución de distintos problemas que confrontan actualmente.

AGRESION

En el primer centro de socorro de asistida de lesiones menos graves Jorge Alvarez González, de 27 años, de Egido 79, que sufrió en la agencia de colocaciones sita en Aguila 231, al ser agredida por un individuo de la raza blanca, que solo conoce por Rafael Lopez, molesto porque creyó que algunas demás mujeres que se hallaban en dicho establecimiento, se reían de él.

Notas de "El Encanto"

NUESTRO CONCIERTO DE ESTA NOCHE

Nuestro concierto de esta noche estará a cargo de la Orquesta ANKERMANN-DIHIGO, cuyas actuaciones son siempre tan aplaudidas. Figuran en ella, como solistas, Margot Alvariño, Delia Casanovas, René Márquez, Mario Vasconcelos e Israel Rodríguez, juntamente con otros valiosos elementos artísticos. Se ha seleccionado un exquisito programa. Comenzará el concierto a las 9.15 de la noche y será trasmitido por las estaciones COCO, de onda corta, en 6010 Kc y CMCF, de onda larga, en 810 Kc. (Audiciones Transradiocubana S. A.)

Próximamente El Encanto presentará en un concierto extraordinario al gran guitarrista español Don Regino Sainz de la Maza, con un exquisito programa de Tarrega, Moreno Torroba, Bach, Mozart y del propio Sainz de la Maza. El gran tenor Paco Meana hará la presentación y algunos comentarios breves.

FIELD DAY EN EL COLEGIO «LA SALLE».

El próximo día 18, en el Stadium de la Tropical, celebrarán los alumnos del Colegio La Salle el Field Day de 1937, suceso en torno al cual hay un enorme entusiasmo por parte de los alumnos del mencionado centro docente. En nuestro Departamento de Muchachos exhibimos las prendas necesarias para tomar parte en este acto.

DEL LYCEUM

Esta tarde, a las cinco y media, tendrá lugar en el LYCEUM un concierto de flauta por Emilio Puyan con la cooperación de la exquisita pianista Helen Thompson.

El Encanto

Gran Venta
49 Aniversario

Importantes oportunidades en el Departamento de Tapicería.

Cretonas inglesas de doble cara, de 27 pulgadas de ancho——— **18c.**

De 30 pulgadas de ancho——— **22c.**

Cretonas francesas de estampaciones muy alegres, colores garantizados, de 30 pulgadas de ancho——— **27c.**

Glazed chintz, la tela ideal para cortinas en el trópico; nuevos estilos, de 36 pulgadas de ancho——— **47 y 58c.**

Marquisettes estampadas; excelentes tejidos; 36 pulgadas de ancho——— **15c.**

Marquisettes bordadas y estampadas, a cuadros y flores; 36 pulgadas de ancho **25c.**

Damascos brocados en colores enteros, de 1½ vara de ancho——— **59c.**

Damascos labrados en dibujos Renacimiento, a dos tonos, 1½ varas de ancho **83c.**

Tafetán Sunfast en tornasoles y colores enteros, de 36 pulgadas de ancho **45c.**

Tafetán inglés, muy propio para sobrecamas y colgaduras, de 45 pulgadas de ancho——— **1.00**

Tafetán suizo de tejido y guarandol; muy fina calidad y colorido, de 50 pulgadas de ancho——— **1.60**

SEGUNDO PISO.

El Encanto

El Departamento Postal servirá a usted cualquiera de los artículos anunciados.

Gran Venta
49 Aniversario.

La nota alegre del verano está a cargo del cuello y del cinturón.

Los cuellos y cinturones de verano--vaporosidad y color--dan a los nuevos vestidos una apariencia alegre y extraordinariamente vistosa A condición de que el cuello y el cinturón sean verdaderas manifestaciones de la moda de verano Que es el caso de nuestras excepcionales colecciones de cuellos y cinturones, en las cuales hemos reunido las más exquisitas novedades de la temporada

Cuellos de organdí combinados con encaje y trencilla.
Cuellos de piqué combinados con encaje de Irlanda.
Cuellos de muselina en finos colores.
Cinturones de piel con hebillas forradas del mismo material.
Cinturones de charol con lazos del mismo material.
Cinturones de charol muy estrechos, con hebillas de metal . . .
Y todo en los modelos más lindos y en los colores más exquisitos. Venga usted a verlos. Han sido marcados a los precios más módicos.

PLANTA BAJA.

El Encanto

M.E.C.D. 2016

TELEFONOS:
Quejas M-7911
A. Clasificados . M-7915

9A SECCION

DIARIO DE LA MARINA

9A SECCION

TELEFONOS:
Dirección M-2856
Jefe de Redacción M-1287
Sección de Sports M-7912

AÑO CV — EL PERIODICO MAS ANTIGUO DE CUBA — LA HABANA, VIERNES, 9 DE ABRIL DE 1937 — ACOGIDO A LA FRANQUICIA POSTAL — PAGINA TRECE

LA ACTUALIDAD

La tragedia de Vizcaya

Durango (Vizcaya) es el pueblo natal del que redacta esta sección. En la guerra carlista, Durango fué algún tiempo, la Corte de Carlos VII. Allí lo ví en mi niñez, pasear por las calles y plazas principales de la villa con su boina roja y con su chapa entre los vítores y aclamaciones de la muchedumbre.

Es Durango uno de los pueblos más católicos y más amantes de las tradiciones vascas y de costumbres más puras y sencillas.

Y ese pueblo, dominado ahora por los nacionalistas de Euzkadi, y por los rojos, sus aliados, es enemigo de los cruzados españoles entre los cuales van los requetés navarros, que combaten por la misma religión, por las mismas tradiciones y por la misma conservación de las costumbres de Vasconia. Sólo que los requetés son, ante todo, y sobre todo españoles. Sólo que los requetés repudian todo contubernio con el comunismo, antiespañol, ateo y conculcador de todo principio de moral, de honradez, de patria, de familia y de civilización.

Y como enemigo de esos requetés y de los campeones que, por defender a la España católica y a la España hidalga y caballeresca, a la España suya, soberana e independiente, a la España civilizada, defienden también a Vasconia, Durango es bombardeada y sangrientamente atacada.

Parece absurdo todo esto. Pero es, merced a una inconsulta e híbrida unión de los nacionalistas vascos con los rojos, una triste y dolorosa realidad.

No somos solamente nosotros los nacidos en aquella tierra, tan santa en otro tiempo, los que extrañamos esa inexplicable amalgama. Les sorprende también a los de fuera de Vizcaya y aun a los de fuera de España.

He aquí lo que el insigne cronista francés Barnoville, escribe en el diario «Le Jour», de París:

«Una de las paradojas más desconcertantes en esta guerra de España, que ya cuenta con tantas, es seguramente la alianza persistente de los nacionalistas vascos y el Frente Popular. Hombres de orden, de profunda tradición familiar y religiosa, la voluntad separatista que les anima, aumentada al espíritu demagógico de importación reciente, ha sido más fuerte que los principios morales que hubiesen debido separarlos violentamente de sus aliados de hoy. Aliados con los cuales están en constante disputa, si no es en oposición sangrienta. ¿Es extraño? Pero los nacionalistas vascos creen que los rojos solos pueden alcanzar esta autonomía absoluta que les rechazaron los otros, los nacionalistas de Franco.

«Y los rojos, sabiendo bien que la sola perspectiva de esta autonomía los retiene cerca de ellos, se han precipitado a darles el Estatuto aprobado por las Cortes. ¡Considérese su valor legal en estas circunstancias! Así se ha constituído el Gobierno de Euzkadi, cuya sede es Bilbao».

¡Así se ha constituído! ¡Así lo aceptaron Aguirre y compañía! Y así están sufriendo mis queridos paisanos los durangueses y los bilbaínos las terribles y sangrientas consecuencias de este gravísimo error.

Sólo una esperanza nos queda, la de que, después de tan amargo y penoso calvario, los cruzados de Franco y de Mola rediman a Durango y a Bilbao y los restituyan a la verdadera y genuina Vasconia. Nosotros estamos seguros de que la mayoría de los durangueses y de los bilbaínos están esperando a las huestes vencedoras como a sus salvadores. Ellos son los que los han de librarlos del infierno rojo a donde la funesta torpeza de sus jefes los arrastró.

León ICHASO

UNA INMENSIDAD DE MATERIAL DE GUERRA ENVIADO POR RUSIA A LOS ROJOS

CONTESTA FRANCIA A LAS ACUSACIONES QUE HACE ITALIA

Aun reconociendo la ayuda de los franceses a España, dice que hay gran diferencia en la forma de prestarla

Dicen que el Gobierno francés ha tratado de cumplir el Pacto de no intervención, haciendo lo posible por impedir o dificultar la salida de voluntarios y material bélico

PARIS, abril 8. (The N. Y. Herald Tribune.) — Contestando a lo que aquí se considera como esfuerzos de la prensa italiana controlada por el Gobierno para justificar la intervención itala en la guerra civil española, ésta replica diciendo que existe una enorme y fundamental diferencia entre el caso de Francia y de Italia.

Los ataques de Virgilio Gayda en el oficioso periódico "Giornale d'Italia" se consideran aquí como probables preparativos para que Italia pueda intensificar su intervención en España estimulando la sospecha popular y la irritación contra Francia.

Se afirma aquí que desde el momento en que se adoptó oficialmente por el gobierno galo la política de no intervención, Francia nada ha hecho para estimular y sí todo lo posible para desalentar el envío de voluntarios y armamentos a España.

Sin embargo, aquí se admite que hasta después de la clausura de la frontera franco-española tanto voluntarios como diverso material de guerra han logrado llegar a España en grandes cantidades. Aun ahora, cuando se ha establecido un bloqueo parcial, todavía se hacen esfuerzos para enviar, especialmente por la vía marítima, hombres y armas a España.

Pero entre esta actividad particular y la ayuda oficialmente alentada y probablemente financiada por el gobierno italo hay, se afirma aquí, una enorme diferencia considerándose que la mayoría de las afirmaciones de Virgilio Gayda son exageradas y casi inverosímiles. No se niega, desde luego, que el gobierno de Valencia ha comprado tanto en Francia y Estados Unidos como en otras naciones grandes cantidades de armas y municiones, y que de una manera u otra los pilotos franceses se infiltraron en España realizando una buena labor por la causa roja de allí.

Pero de nuevo se dice que hay gran diferencia entre la forma y manera en que se compraron y se enviaron los aviones franceses y de otras naciones a España, y la forma y manera en que aviones y municiones italos y alemanes se han enviado al general Franco mediante créditos concedidos por los gobiernos de Italia y Germania.

Oficialmente el gobierno francés ha hecho todo lo posible para evitar el envío de armas y municiones y ha practicado su política de no intervención siendo objeto a veces de violentas críticas en la prensa nacionalista francesa por su leniencia con las empresas privadas.

Varias veces los diarios franceses "Echo de París" y "Le Jour" han acusado al ministro del aire, Pierre Cot, de estar alentando secretamente la venta de aviones y la enseñanza de pilotos para los rojos españoles.

AJUSTE DE LOS SALARIOS Y DE LAS HORAS DE TRABAJO

LONDRES, abril 8. (AP.)—Tres uniones ferroviarias británicas sometieron hoy proposiciones para el ajuste de los salarios y de las horas de trabajo en cuatro importantes empresas.

Las proposiciones fueron presentadas individualmente por la Unión de Ferroviarios, la Sociedad de Maquinistas y Fogoneros y la Asociación de Empleados Ferroviarios.

Las principales demandas son: un aumento de dos centavos por hora a todos los empleados; la reducción de la semana de trabajo; el salario mínimo de $12.25 a la semana para los empleados adultos y vacaciones pagadas de dos semanas.

Esta interesante fotografía permite darse una idea de la magnitud de la tragedia sufrida por Málaga y sus habitantes, durante los meses en que ha vivido, en continuo horror, bajo la dominación roja. Familias enteras, cargadas con los escasos elementos de vida que han podido salvar, regresan en larga caravana a la capital malagueña en cuanto se adueñaron de ella las tropas nacionalistas, a cuyo amparo se saben ya seguras y protegidas.

Ciento cincuenta y cinco aviones de bombardeo dispuestos a ir a España para actuar en otra ofensiva roja

Desde el 20 de Febrero Rusia ha enviado a España 295 cañones de varios calibres, 220 tanques y 39 aviones sin contar los embarques similares que ha efectuado Francia

ROMA, abril 8. (The N. Y. Herald Tribune.)—Los embarques de armas rusas a los rojos españoles desde que entró en vigencia en febrero veinte el pacto internacional de neutralidad fueron enumerados hoy por Virgilio Gayda en un artículo en "Il Giornale d'Italia". Según este autorizado comentarista solamente Rusia ha embarcado doscientos noventicinco cañones de varios calibres, doscientos veinte tanques y treintinueve aviones al gobierno izquierdista. Además, dice Gayda, las autoridades soviéticas han concentrado en Asia Menor una gran flota aérea de ciento cincuenticinco aviones de bombardeo con sus pilotos y tripulación, dispuestos a partir inmediatamente rumbo a España para la ofensiva que están preparando los ejércitos izquierdistas.

Gayda termina el artículo diciendo que Rusia está enviando dos cruceros ligeros, seis submarinos y varios destructores del Mar Negro a aguas españolas donde según él, cooperarán con la flota gubernamental.

En su artículo de ayer Gayda aseguró que Francia había enviado varios embarques similares a España en donde los oficiales del estado mayor francés están dirigiendo la ofensiva roja. Según infiere Gayda fueron la artillería francesa y los oficiales franceses los responsables del reciente revés del Ejército "voluntario" de italianos en Guadalajara

Estas alarmantes declaraciones recibieron aún mayor significación debido a un incidente, en sí sin importancia. El juego de futbol que se habría de celebrar en París el domingo entre los equipos italiano y francés fué cancelado por los italianos. Italia exigió suficientes garantías policíacas para impedir que el equipo italo fuese silbado cómo ocurrió en Viena. Francia no mostró interés en dar las garantías pedidas y la oficina de la prensa italiana se aprovechó inmediatamente del incidente como material para su intensa campaña antidemocrática.

Calviño

Unico en trajes a medida para todos los tipos.
Mis precios son casi iguales a los trajes hechos.

ALTAS NOVEDADES EN SASTRERIA Y CAMISERIA.

PRADO No. 119 A

EL CAPITOLIO

SUSCRIBASE Y ANUNCIESE EN EL «DIARIO DE LA MARINA»

La Universidad de Yale concedió un premio a Madariaga

Por sus esfuerzos para el arreglo de las relaciones y disputas internacionales

NEW HAVEN, Connecticut, abril 8. (AP.)—Salvador de Madariaga, ex Embajador español en los Estados Unidos y Francia, recibió hoy el premio Henry E. Howland, de la Universidad de Yale, consistente en una medalla y 1.500 dólares.

Este premio fué establecido en Yale, en 1915 por el difunto profesor Charles P. Howland, Miss Frances L. Howland, de Nueva York, y el doctor John Howland, en memoria de su padre, el Juez Henry Elias Howland.

Al hacerle entrega del premio, el presidente James Rowland Angell, dijo que el honor se le ha conferido «en reconocimiento de los distintos servicios a vuestro país, de vuestra personalidad literaria y especialmente la valiosa contribución que habéis hecho a la opinión pública del mundo en apoyo de los métodos racionales para el ajuste de las relaciones internacionales y el arreglo de las disputas internacionales.»

El señor Madariaga, que está dando conferencias en la Universidad de Yale acerca de relaciones internacionales, dimitió el verano último el cargo de delegado permanente de España cerca de la Liga de las Naciones.

Antonio Eden irá a Bélgica a tratar sobre la política

LONDRES, abril 8. (AP.)—El secretario de Relaciones Exteriores, Anthony Eden, irá a Bruselas el 25 de abril para «reanudar contactos personales» con los líderes políticos de Bélgica y conocer detalladamente la política exterior de esa nación.

Con su visita devolverá la que el año pasado hicieron a Londres el primer ministro Paul van Zeeland y el ministro de Estado, Paul Henry Spaak.

Se cree que Eden tratará de saber el papel que Bélgica se propone jugar después de quedar relevada de las obligaciones del pasado año a raíz de la remilitarización alemana de Renania.

Bélgica fué una de las naciones signatarias del pacto. Desde la remilitarización de la Renania, se dice que Bélgica desea ser relevada del compromiso de ayudar a Francia, la Gran Bretaña e Italia, en el caso de que sean atacadas, pero quiere que se le garantice su neutralidad.

Débese esta actitud de Bélgica al pacto franco-ruso y al deseo de Bélgica de no verse complicada en una guerra entre Francia y Alemania.

«LA ESPAÑA DE HOY»

La desesperación de un perseguido, o el comandante de milicianos

Voy a referir, de vez en cuando, algunos episodios de la guerra de España que podrían constituir verdaderos capítulos de novela, y que ayudan a interpretar la complejidad de los acontecimientos españoles. Empezaré por uno que podríamos calificar de tragicómico. Se trata de un sacerdote de Madrid. Sacerdote humilde, poco conocido, y por consiguiente, en situación de poder convertirse en protagonista de la más terrible y divertida historia. No daré el nombre porque no hace al caso, y porque además, no sé si ha perecido ya, o si continúa apurando las angustias de la tremenda farsa en que vive.

En los primeros días, o en las primeras semanas de la guerra, un joven sacerdote madrileño, coadjutor en una pobre parroquia de la ex Corte, vióse de tal modo perseguido que comprendió perfectamente la imposibilidad de escapar normalmente a las iras de sus perseguidores. Pretendió esconderse, pero hubo de abandonar el escondite, porque sobre él empezaron a caer registros muy minuciosos. Buscó amigos que le ofrecieran refugio, y no los encontró, o los halló de tal naturaleza que el remedio resultaba peor que la enfermedad.

Ya iba perdiendo toda esperanza de salvar la vida, cuando se le ocurrió un procedimiento que otros muchos españoles han puesto en práctica. Se alistaría en uno de los batallones de las milicias rojas, pediría un puesto en la vanguardia y se marcharía al frente. Allí le esperaba una de estas dos posibilidades: o la muerte fulminante, alcanzado por alguna bala del Ejército nacional, o la fuga a las filas del general Franco. En el segundo caso, cumpliría su deseo más ferviente: estar dentro de la España nacionalista; en el primero, su sacrificio le evitaría las persecuciones y las torturas de un asesinato seguro en Madrid.

Procuró elegir un batallón de milicias reclutado en cierto barrio de Madrid muy alejado de aquel en que vivía y en el que estaba enclavada su parroquia. En ese barrio lejano no le conocía nadie. Podía, por consiguiente, pasar, como un verdadero miliciano rojo.

Presentóse al Cuartel de milicias, alzó el puño, apretándolo para significar su auténtica condición marxista, dijo dos o tres palabrotas a tiempo, declaró que aspiraba a derramar su sangre para aplastar al fascismo, y ya tenemos a nuestro joven sacerdote hecho todo un miliciano. Mono azul, pistola de nueve tiros, correaje nuevo, gorro ladeado, botas de montaña, fusil Mauser y estrella roja de cinco puntas sobre el corazón. Con todo eso y con una mirada aviesa, ademanes desenvueltos, aire jaque y voces descompuestas, le tomarían rápidamente por un combatiente de magnífico temple. Así fué, en efecto.

Nuestro cura aspiraba, como ya se ha dicho, a ir al frente. Por eso, en cuanto se dijo que de aquel batallón en que se había inscrito debía ir una compañía hacia las líneas de fuego, pidió reiteradamente que le incluyeran; lo hizo con tal vehemencia, que no dejó de producir gran impresión en todos los camaradas. ¡Aquel era un hombre valiente! ¡Y un marxista puro! ¡Qué energía! ¡Qué espíritu de sacrificio! Partió, en efecto, la compañía hacia el frente, y el cura dentro de ella. Apenas llegó a las vanguardias, pidió que le indicaran los puestos de mayor riesgo, los más próximos a las líneas enemigas, aquellos que nadie quería ocupar por su espontánea voluntad. Pensaba él que desde esos puestos sería más corto y más fácil alcanzar las líneas de Franco. Llevaba en el bolsillo un gran pañuelo blanco para izarlo en su fusil a guisa de bandera una vez que echara a andar hacia las trincheras nacionales.

Pasaron las horas, pasaron los días, y el cura no encontraba oportunidad de cumplir sus designios. Una mañana recibió la vanguardia roja orden de atacar. Aquella iba a ser la ocasión pintiparada. En medio del ataque conseguiría fugarse. Tronó la artillería, crepitaron las ametralladoras, enronquecieron los morteros, y, por fin, he aquí que la infantería sale de las trincheras para asaltar las del enemigo. El cura iba delante de todos los milicianos. Causaba admiración verle marchar tan resuelto. Los nacionales dejaron a los milicianos acercarse hasta las alambradas, y una vez que los tuvieron bien encuadrados abrieron un terrible fuego de artillería. Las filas atacantes quedaron diezmadas. Los milicianos empezaron a ceder en su ímpetu. Y luego a retroceder. El cura se hallaba envuelto en la oleada miliciana. No podía encontrar resquicio para la fuga. Pero como le desesperaba volver a su trinchera, comenzó a arengar a los camaradas y a decirles: «No huyáis; no seáis cobardes; adelante; adelante; conmigo todos; conmigo todos; vamos hacia ellos; son nuestros...» Los milicianos le escuchaban pero el fuego era demasiado terrible para proseguir el asalto. Al final tuvieron todos que retirarse; y el cura con ellos. Volvía a su trinchera malhumorado, lleno de desesperación; enloquecido. Su propósito había fracasado. ¿Qué hacer? Pero no sabía él lo que le esperaba. Los milicianos supervivientes dieron cuenta del magnífico ejemplo que había ofrecido aquel camarada. Indudablemente, poseía condiciones excepcionales. Era digno de admiración. ¡Formidable tipo! Se dió cuenta al comisario político, al «responsable»; este elevó la información al mando militar, y héte aquí al buen sacerdote nombrado sargento de la compañía, en mérito a su pericia y a su valor. Imagine el lector cuál sería el gesto del buen cura al verse nombrado sargento de milicianos. Se consoló pensando que ese puesto de mando, ganado en las tricheras, le serviría para organizar más adecuadamente su fuga a las filas nacionales. Y con ese ánimo volvió al frente. El sargento X...: su nombre empezaba a hacerse famoso entre los combatientes. La calidad de jefecillo obligaba al cura a arreciar en el número de palabrotas que debía mezclar en la conversación.

Vinieron nuevos combates. En cada uno de ellos, aquel sargento se comportaba como el verdadero león de la Numidia. Tales y tantas fueron sus heroicidades, que una mañana le comunicaron el ascenso a teniente. Así; teniente de milicianos. Por las tardes, el nuevo teniente se retiraba a un rincón de las trincheras a fin de musitar allí sus oraciones. Más combates; ascenso al grado de capitán. Las tres estrellas en el gorro miliciano. Otra vez a la guerra. Ya era comandante. Cada elevación de éstas respondía a un gigantesco y enloquecido esfuerzo llevado a cabo para ganar las líneas de Franco y gritar, con toda la fuerza de sus pulmones, «¡arriba España!». Recientemente, el sacerdote de esta historia se presentó en el domicilio de un médico madrileño, muy amigo suyo, y mío. Apenas se encontraron, el cura comandante se echó a llorar. Estaba desesperado; se golpeaba la cara, se mesaba el cabello, decía mil incoherencias, gemía como un chiquillo. «¿Qué le ocurre a usted, padre?»—preguntó el doctor. «¿Qué quiere usted que me ocurra? No puedo más, no puedo más. Aconséjeme; soy un fracasado; si no me detuviera la fe religiosa, me pegaría un tiro». Así habló el sacerdote. Y añadió: «Piense usted en que me acaban de comunicar que el alto mando me ha ascendido a teniente coronel. Ya soy teniente coronel. ¿Qué hacer? Usted sabe cuáles fueron mis intenciones al inscribirme en las milicias. ¿Me concibe como teniente coronel rojo?» Y el cura continuaba gimiendo y desesperándose.

A las pocas horas tenía que volver al frente. ¿Qué habrá sido de él? ¿Le habrá alcanzado, por fin, la bala liberadora, la bala que está buscando desde el primer día, y que no acierta a encontrar? ¿Habrá ascendido a coronel y estarán pensando en nombrarle general?

El caso, a mi entender, no puede ser más curioso. Muestra hasta que punto es compleja y enrevesada la situación de muchos españoles dentro de esta espantosa catástrofe que nos sacude.

Manuel AZNAR

Marzo 14 de 1937.

Desde el inicio de las operaciones de Mola en el frente de Vizcaya, muchos vascos se pasan a sus filas

Las ofensivas iniciadas por los rojos en los frentes de Granda y Peñarroya han culminado en grandes fracasos. Carteles señalando el territorio ocupado ya por Frasco

SALAMANCA, abril 7. (Havas).—Comunica el Gran Cuartel General a las 8 de la noche de hoy, que la actividad de las tropas nacionalistas en el frente de Vizcaya ha sido intensísima y que las columnas al mando del general Mola, siguen realizando una penetración profundísima en el frente rojo, cuyo desmoronamiento es cada vez más desastroso. Muchas posiciones han sido ocupadas por los franquistas sin disparar un tiro, rindiéndose los vascos al grito de «¡Arriba España»!, con lo cual dentan que habían sido llevados a la lid obligados; se ha recogido gran cantidad de parque en las posiciones abandonadas.

También en el frente de Santander se está realizando, operaciones de gran importancia, con el fin de destruir la infiltración enemiga a través de las montañas que caen sobre Sedano.

Dice el parte oficial:

«Ejércitos del Norte.—V División nada digno de mención.

VI División, frente de Santander realizamos una operación de reconocimiento en Sargentes de Lora, causando 40 muertos al enemigo, que huyó en tropel, perseguido por nuestras tropas. Todas las noticias que han dado por radio los rojos, en relación con supuestas victorias en esta zona, son absolutamente falsas.

En el frente de Vizcaya, las operaciones prosiguen con el mismo éxito de los días pasados; la resistencia que el enemigo opone es muy débil, lo cual nos permite obligarle a luchar siempre, en las condiciones menos ventajosas. Continuamos el avance sobre las posiciones de Gorbea-Chiqui, Conga y Arraxalde, tomando considerable cantidad de material de guerra. Todos los prisioneros hablan de la desmoralización que reina en las filas enemigas, a causa de los recientes bombardeos de su retaguardia por nuestra aviación.

VIII División, rechazamos una ataque sin importancia.

Divisiones de Avila y Soria, sin novedad.

Grupos de Avila y Soria, sin novedad.

Grupos de Ejércitos de Madrid: ligero fuego de fusilería.

Ejércitos del Sur.—El enemigo intentó una agresión por el frente de Granada, siendo rechazado; también fué rechazado un ataque sobre el frente de Peñarroya; el enemigo abandonó 80 cadáveres; el total de sus bajas en este frente sobrepasa de 500; entre sus muertos figuran un capitán y un teniente rusos, un capitán español y un teniente francés; tomamos un carro de combate y gran cantidad de pertrechos.

En los diferentes frentes se han pasado a nuestras filas 30 soldados y 31 milicianos, todos con sus armas.»

En todas las ciudades nacionalistas se han fijado en las calles pasquines, conteniendo datos demostrativos de que la zona ocupada por los nacionalistas es mayor en superficie que la que poseen los rojos; en efecto, los nacionalistas ocupan 346.247 kilómetros cuadrados con una población de 12.908.400; y los rojos, un territorio de 186.907 kilómetros cuadrados con 9.491.800 habitantes.

En el mismo cuadro se consignan las bajas de los rojos como consistentes en el 50 por ciento más que los nacionalistas.

La inalámbrica local informa que el régimen de Euzkadi ha lanzado al aire un llamamiento a todos los habitantes de Vizcaya, para que acudan urgentemente a la defensa de las posiciones del país; también se han interceptado llamamientos a Barcelona, Valencia y Madrid, que hasta ahora no han tenido respuesta.

En Salamanca se tiene el criterio de que la batalla definitiva por la posesión de Vizcaya se reñirá mañana; hasta ahora, las tropas del general Mola han alcanzado todos sus objetivos.

Los desertores rojos que han llegado a varias poblaciones del territorio nacionalista, informan que la situación es desesperada en Bilbao afirmándose que el señor Aguirre ha desaparecido.

VALENCIA SOLICITA DESERTORES

VALENCIA, abril 8. (AP).—El Gobierno español emitió hoy un decreto prometiendo a todos los civiles y militares que se pasen a las filas republicanas la conservación de su grado en el escalafón, siempre que se determine su lealtad a la causa de la República.

También se prohibe que se atente contra la vida de los prisioneros de guerra, recomendando a los soldados que se acoja fraternalmente a los desertores, refugiados o prisioneros.

CANTALUPO IRA A ROMA

ROMA, abril 8. (Havas).—Circula el rumor de que Roberto Cantalupo, actual Embajador de Italia en Burgos, regresará a Italia, siendo probable que no regrese al puesto; se relaciona el viaje de Cantalupo con el que hizo a Salamanca el ex secretario del Partido Fascista, Roberto Farinacci.

PAPELITOS SOBRE ESPAÑA

La previsión filosófica

Pues que el señor Azaña fué a Valencia, y que se asentó en Valencia, y que ya no se mueve de Valencia...

Esto refiere un periódico.

Y añade este periódico con sorna, que sí, que claro, que bien...

—Al cabo —añade— en Valencia hay mar...!

Es una insinuación inconcebible..! Quiere decirse, con ella, que si el señor Azaña fué a Valencia, fué para estar junto a puerto, y en cualquier ocasión coger un barco...

Indigna la malicia de estas gentes...! Y a lo mejor escribirán mañana que cogió un barco, en efecto, y que huyo disfrazado de señora, con un pasaporte falso a nombre de Manolita...!

La verdadera razón

Y es todo tan sencillo, en realidad...! A Monserrat lo conocéis vosotros: cumbres, y picos, y hondones, y en medio de la altura, un monasterio...

Por qué los catalanes encerraron al señor Azaña en él...? Pienso que por un error.

Tiene el señor Azaña un gran poema, que es «El jardín de los frailes». Tiene, además, ese pasmoso drama que se llama «La Corona».

Y discurrieron indudablemente:

—Este hombre tiene gustos eclesiásticos... Le encantará Monserrat...!

Error...! Un grave error, quién lo discute...! De todos modos, un error fecundo para la historia del arte, pues que se dice que el señor Azaña preparó allí otras dos obras: otro enorme poema trascendente, «La cocina de los frailes», y otro gran drama, «El cerquillo».

La doctrina del tonto de San Clodio

Es cierto que Companys afirmaba:

—Barcelona está segura... Barcelona está segura...

Y es cierto que afirmaba Rossenberg:

—Barcelona estar segura... Barcelona estar segura...!

Sí, sí, pero bueno...! En esto el señor Azaña, que por algo es un hombre talentudo, opina como el tonto de San Clodio, que cuando pasaba el puente, siempre se lo pasaba a la carrera...

—Pero hombre —le indicaban los vecinos— tú por qué corres así...? Si es uno de los puentes más seguros que tenemos en Galicia...!

A lo que el tonto replicaba siempre:

—Sí, pero alguna vez se ha de caer...!

El maestro de los monstruos

Yo sé bien lo que ocurre en este caso, respecto al señor Azaña, hay sus más y sus menos de envidieja...

El primer estadista de este siglo..! La gran revelación de la República...! El genial escritor de «La Borona»...., digo, qué «La Borona», «La Corona»...!

Bueno, bueno, no me digan...! Ahí tienen a Pujol! Que hable Pujol...! Por qué ahora al señor Azaña, Pujol lo llama «monstruo» a cada paso...?

—Es que es tan feo...! —dirá...— Lo es por dentro, lo es por fuera, y lo es por donde quiera que lo miren...!

Y sin embargo, ya véis...! Como si no supiera todo el mundo que para ciertas personas, es el señor Azaña un Ganímedes...!

Hoy lo mismo que ayer, y siempre igual...!

Que si esto... que si lo otro... que si lo de más allá...!

No hagáis caso...! Fué magnífico...!

No oisteis los demás discursos que ha pronunciado hasta hoy...? La Democracia... Chin-chin! La República... Chin-chin...! La República... Chin-chin...! La Democracia... Chin-chin.

Todos iguales, no es eso...? Todos iguales en arte, en contenido y en música...

Y digan lo que quieran sus contrarios en estos tiempos de guerra, el resumen mejor de este de ahora, es este de un querido amigo mío:

—Sin novedad en la frente.

C. CABAL.

La prensa roja de Madrid continúa en su afán de dar a sus lectores noticias falsas de las operaciones

Se distingue entre los periódicos por la cantidad de embustes publicados, «Claridad», de Largo Caballero, que fué el que dió hace unas semanas «la conquista de Toledo»

MADRID, abril 8. (AP).—Dos columnas principales —dice la Junta de Defensa— han establecido un frente unido hoy, a unas 70 millas al norte de la importante ciudad de Sevilla. La unión, agrega, fué realizada por las tropas del gobierno que avanzan hacia el Oeste desde la provincia de Córdoba, para establecer contacto con las fuerzas de las cercanías de Badajoz, a fin de cerrar la brecha que ha existido por espacio de muchos meses.

Cree el gobierno de Madrid, que la maniobra ha consolidado las posiciones de los rojos en esa sección del país, a unas 150 millas de Madrid en la cual se ha estado luchando por espacio de varios meses para la conquista de los campos de carbón por parte de los rojos y de las minas de mercurio por parte de los nacionalistas.

El ejército del gobierno, dicen los despachos recibidos por la prensa esta noche, está a la vista de Peñarroya, importante ciudad minera y uno de los principales objetivos del avance preliminar hacia Córdoba.

Un despacho que publica el periódico «Claridad», dice que las milicias han ocupado a Villaharta, que domina las comunicaciones de Córdoba y también es uno de los objetivos de la campaña del sur.

(Conviene indicar que el periódico «Claridad» se ha distinguido por el gran número de despachos acerca de las operaciones que ha publicado y que no se confirmaron dándose el caso de que el propio gobierno se viera en la necesidad de desmentirlos. Entre ellos figuró «la reconquista» de Toledo).

En el frente de Aragón, al nordeste de España, a unas 200 millas en línea recta desde Madrid, las fuerzas catalanas realizaron un nuevo esfuerzo para rodear a Huesca. Las fuerzas de Cataluña, que salieron en el mes de Julio del año pasado de Barcelona, para tomar a Huesca, se encuentran en las cercanías de esa ciudad desde casi poco después de haber iniciado la marcha pero no han conseguido su objetivo.

El área de Huesca, se dice en esta, es muy importante para el general Franco, a fin de mantener dominio sobre esa parte del Norte de la España central contigua a Francia.

También hubo hoy lucha en el frente del Jarama, a 25 millas al sudeste de la capital, donde —dice el gobierno— los nacionalistas trataron en vano de dominar las comunicaciones con Valencia.

Agrégase que los milicianos arrojaron a los nacionalistas de una sección de las trincheras del frente mediante un ataque por sorpresa (no se dice dónde) y apoderándose de un cañón anti-aéreo y una docena de ametralladoras.

El general Miaja anunció que sus tropas están amenazando a Pozuelo, en un avance a lo largo de la carretera de la Coruña.

Las noticias que se reciben del frente de Vizcaya —muy escasas por cierto— dicen que los aviones de bombardeo de los nacionalistas atacaron a Santander y los suburbios el miércoles mientras los pilotos del gobierno atacaban a las columnas nacionalistas que avanzan hacia Bilbao.

MURIO EN ESPAÑA UN AVIADOR ALEMAN

PARIS, abril 8. (Havas).—Se tiene conocimiento de que en el frente de operaciones de España ha perecido, en acción de guerra, el aviador alemán, Gerhard Feseler, que se había distinguido por sus actos de acrobacia aérea.

La visita del Presidente Benes, de Checoeslovaquia, a Belgrado sirvió de gran alivio a la Pequeña Entente

El Príncipe Pablo de Yugoeslavia aseguró a Benes que no se llevaría a la práctica el Pacto húngaro-yugoeslavo tal como lo pretende Italia. Tampoco habrá Pacto con Francia

BELGRADO, Yugoeslabia, abril 8. (The New York Herald Tribune).—Los círculos diplomáticos creen que la visita hecha aquí por Eduardo Benes, presidente de Checoeslovaquia, quien partió ayer tarde rumbo a su país, ha servido, al menos, para impedir una mayor desintegración de la Pequeña Entente; y el príncipe Pablo, de Yugoeslavia, regente del reino, aseguró al diminuto Benes que no se realizaría el pacto húngaro-yugoeslavo tal como lo maquina Italia.

La proposición francesa de un pacto de mutua asistencia, no fué propuesta por el presidente Benes, debido a la opisición yugoeslava, pues los checos se dan plena cuenta que el conde Galaezzó Ciano, ministro italiano de Relaciones, logró bloquear ese proyecto.

Se cree que tanto durante su conferencia de cuatro horas con el príncipe Pablo y su larga conversación con el premier yugoeslavo, Milan Stoyadinovitch. Benes logró cementar las hendiduras que empezaron a aparecer en la estructura de la Pequeña Entente después de la firma del pacto entre Italia y Yugoeslavia.

Además, la visita del Ejecutivo checoeslovaco demostró la tremenda popularidad de la Pequeña Entente entre el pueblo yugoeslavo, no obstante los pactos que sus líderes políticos actuales están tratando de colocar en su lugar.

Un comunicado oficial declaró que Benes y el Dr. Kamil Krofta, ministro checo de Relaciones, conferenciaron ayer con el premier yugoeslavo sobre todas las cuestiones y problemas que afectan a ambos países, añadiendo que la visita del presidente checo había confirmado la estrecha amistad entre los dos países.

La anunciada visita del principal regente de Yugoeslavia, príncipe Pablo, a Checoeslovaquia, a finales de mayo o principios de junio, se considera como otra prueba más de la identificación de puntos de vista políticos entre las dos naciones.

Despachos llegados esta mañana de Zagreb dicen que anoche ocurrió una gran demostración croata nacionalista allí, en la que mil quinientas personas se manifestaron en las calles a favor del presidente Benes, de la Pequeña Entente y de una Croacia libre y contra la política pro-fascista del Gobierno, especialmente su reciente alianza con Italia.

La policía dispersó pronto a los manifestantes, haciéndose numerosos arrestos. Se distribuyeron proclamas protestando contra la política pro-italiano del premier Stoyadinovitch y pidiéndole a los croatas que den todo su apoyo a la democracia checoeslovaca y a la alianza francesa.

Dr. ROSATI
DENTISTA
O-Reilly 67 — Tel. A 9422

LEY DE ENJUICIAMIENTO CIVIL

NUEVA EDICION CON NOTAS ACLARATORIAS, TODAS LAS MODIFICACIONES QUE HA SUFRIDO SU ARTICULADO DESDE SU PROMULGACION, CONCORDANCIA CON TODAS LAS DEMAS LEYES VIGENTES Y UNA COPIOSA JURISPRUDENCIA QUE COMPRENDE CERCA DE ¡¡18.000 SENTENCIAS DE LOS TRIBUNALES DE CASACION DE CUBA Y ESPAÑA!!

por el Dr. Juan J. E. Casasus

Juez de Primera Instancia de Camagüey

A continuación de cada Artículo de la Ley se insertan las modificaciones que ha sufrido hasta la fecha, haciendo una exposición de su doctrina y una síntesis de cada una de las Sentencias dictadas por el Tribunal Supremo de España desde su fundación en 1854 hasta 1899 y que por consiguiente tienen valor jurídico en Cuba; todas las Sentencias dictadas por el Tribunal Supremo de Cuba desde 1899 hasta 1937; las Sentencias más importantes del Tribunal Supremo de España desde 1899 hasta 1936; innumerables Sentencias de la Sala de lo Civil de la Audiencia de la Habana; Acuerdos de la Sala de Gobierno del Tribunal Supremo de Cuba relacionados con la Ley de Enjuiciamiento Civil y las Resoluciones en Materia Hipotecaria y Sentencias dictadas en materia de Inconstitucionalidad por el mismo Tribunal.

A manera de doctrina y también a continuación de cada Artículo de la Ley, se han insertado infinidad de sentencias de las Cortes de Apelación Francesas y del Tribunal de Casación de París, así como también multitud de sentencias de las Cortes de Apelación y Casación Italianas.

TODA LA OBRA, YA PUBLICADA, ESTA CONTENIDA EN DOS VOLUMINOSOS TOMOS DE CERCA DE 1.000 PAGINAS CADA UNO.

LA NUEVA EDICION DE LA LEY DE ENJUICIAMIENTO CIVIL ES LA OBRA MAS PRACTICA QUE EN MATERIA JURIDICA, SE HA PUBLICADO HASTA LA FECHA, SIENDO DE IMPRESCINDIBLE NECESIDAD A TODOS LOS JURISCONSULTOS PARA LA SOLUCION RAPIDA DE TODOS AQUELLOS ASUNTOS RELACIONADOS CON LA MISMA LEY.

Precio de los dos tomos en rústica . . . . . $ 10.00
La misma obra encuadernada en media pasta 12.00
Encuadernada en pasta 13.00

LA MODERNA POESIA. LIBRERIA CENVANTES.
Obispo 135. Apartado de correos 605. Ave. Italia 62. Apartado de Correos 1115.
Habana.

M.E.C.D. 2016

BRINDA ESTA SEMANA LA LIGA SOCIAL SU GRAN FIELD DAY DE NOVICIOS

AFIRMA EL CORONEL RUPPERT QUE LOS YANKEES NO VENDRAN A LA HABANA EN 1938

SportS DIARIO DE LA MARINA SportS

PAGINA CATORCE | LA HABANA, VIERNES, 9 DE ABRIL DE 1937 | AÑO CV

DESDE EL BULL PEN

(Por PEDRO GALIANA)

Frisch no hizo nada por impedir la pelea sostenida por Dizzy Dean con el newyorkino Jack Miley.—Harry Davis se quedará con el San Luis Browns.—Di Maggio le batea fácil a Dizzy Dean.—Los Yankees no vendrán a La Habana, asegura el Coronel Jacob Ruppert.—Comentarios y notas deportivas

Las últimas investigaciones llevadas a cabo con motivo del incidente surgido entre los players del San Luis Nacional y los periodistas de New York, demuestra: (1) que Frankie Frisch se ocupó muy poco del asunto cuando se enteró que los players estaban atacando a los cronistas... (2) que fué Mike Ryba, no Mike González, quien actuó de pacificador... y (3) que Dizzy Dean fué quien metió el «muñecazo» que hizo ver las estrellas a Miley... Los médicos son de opinión que Kiki Cuyler no podrá jugar en la primera mitad de la próxima temporada, y si esto es cierto, ello representará un choque terrible para los Reds de Cincinnati... Joe Cronin, quien asegura encontrarse nuevamente en forma, jugará este año el campo corto de los Red Sox, lo cual representará un handicap grande en contra de la novena, pues Joey ha pasado ya la parte más importante de su carrera... Todavía no ha comenzado la temporada y ya los Dodgers han perdido a su joven combinación de segunda base... Harry Lavagetto y Ted Malinowsky... Baxter Jordan, primera base rebelde de los Bees, está dispuesto a firmar por 8.000 pesos; pero ahora es cuando sus «bosses» no tienen interés en el asunto, y están esperando la oportunidad de cambiarlo a otro equipo... Los Browns de San Luis acaban de enviar al outfielder Ed Coleman al club Toledo, de la Asociación Americana, como completo del pago de los servicios del inicialista Harry Davis, que estuvo aquí en el invierno... Mickey Cochrane dice que a juzgar como están las cosas actualmente, sólo puede contar con el pitching del escolar Rowe y de Tommy Bridges...

Jack Miley, uno de los actores principales de la pelea sostenida hace días con los Cardenales de San Luis, acaba de escribir en su columna: «Si los Pájaros Rojos no demuestran mejor punch que el que emplearon para atacarme hace días, finalizarán la campaña en la Liga Internacional!»... Para demostrar que por algo son campeones del mundo, los New York Yankees han cerrado este año su campaña de entrenamiento en los terrenos de St. Peterburgs sin haber perdido un solo match, lo cual constituye algo parecido a un record... En la última lucha sostenida por los Yanks con los Cardenales, Joe Di Maggio le bateó 3 hits a Dizzy Dean... Como anunció en la Habana, el Skipper Terry acaba de enviar al inicialista Lewliw Powers al club Baltimore, de la Liga Internacional, dejando la batalla de la primera base en manos de Slick McCarthy y Sambo Leslie... El catcher Ed Madjeski y el pitcher John Meketi han sido enviados al Jersey City, de la misma liga... Para Madjeski la decisión representa una desilusión, ya que esperaba quedarse en el club en lugar de Roy Spencer, pero, para Meketi significa un ascenso, pues el año pasado estuvo en el Greenwood... El catcher Jimmy Sheeban, ha sido enviado al Richmond, de la Liga del Sur, en unión de los pitchers Bill Benne, Tom Ferrick y Bill Yarewick... El outfielder Hal Lee ha sido enviado al Jersey City, y el hermano de Carl Hubbell, ha ido en dirección a Greenwood... Después de estas decisiones, el squad de los Gigantes sólo comprende 24 jugadores, donde figuran nueve pitchers, siete infielders, cinco outfielders y tres catchers...

Jojo Moore, no otro, será el tercer bate de los Giants en el batting order oficial del Club... Bill Terry dice que Bob Feller tiene ahora tanta velocidad como Lefty Grove en sus buenos tiempos... Los principales pitchers del Brooklyn Dodgers para este año son: Lingle Van Mungo, Tommy Baker, Luke Hamlin, Fred Frankhouse, Boy Henshaw, Max Butcher y Watson Clark... Joe McCarthy dice que «teniendo ausente a Red Ruffing, será Lefty Gómez, no otro, quien inicie la temporada por los Yanks»... El Col. Ruppert acaba de anunciar que lleva 10 años desmintiendo que los Yankees tengan intención de visitar la Habana, y dice que ese anuncio que se hizo en el programa que se repartió en el Stadium La Tropical, durante la visita de los Giants a esta ciudad, no tenía fundamento alguno... Incidentalmente, el anuncio no fué más que «una inspiración» de Luisito González Moré, a quien encantan tanto los Yankees que quisiera verlos jugando aquí... Imposibilitado de convencer a Frisch de que todavía tiene condiciones para quedarse en el Big Show, el pitcher Genges Earnshaw ha decidido retirarse.

CONVOCA LA FEDERACION DE LOS COLEGIALES A SU JUSTA DE CAMPO Y PISTA DEL AÑO

Se trata de las competencias de los muchachos que tratan de levantar el deporte entre los alumnos de los distintos colegios

La Federación Atlética Intercolegial de Cuba, convoca por la presente a todos los Colegios y Academias de la República asociados, para sus competencias Intercolegiales de Campo y Pista para menores de 18 años en opción al título de Campeón Nacional Intercolegial, y para las competencias de menores de 15 años de acuerdo con las bases siguientes:

Primera:—Todos los Colegios de la República que se encuentren asociados a este Organismo podrán tomar parte en estas competencias.

Segundo:—Los atletas que formen los diversos equipos que compitan han de estar inscriptos en la Liga, con la debida anticipación y han de ser menores de 18 y de 15 años (según sean las competencias en que tomen parte), el día primero de octubre de 1936.

Tercera:—En las competencias de menores de 18 años, aparte del título de Campeón Nacional Intercolegial 1936-1937 se discutirá un trofeo.

Cuarto:—La cuota de inscripción será de $0.25 por cada atleta.

Quinto:—El día 21 de abril a las 5.00 p. m. quedará cerrado el plazo de la presentación de las solicitudes de inscripción para estas competencias. Para la junta de Delegados, el comisionado que suscribe, designará oportunamente el día, citando previamente a ese efecto.

Sexto:—Con la solicitud de inscripción para tomar parte en estas competencias (la que deberá ser suscrita por el Director del Colegio), deberán acompañarse los siguientes documentos:

a).—Nombramiento de Delegado, suscripto por el Director del Colegio.

b).—El importe de las inscripciones correspondientes que deberá abonar para su participación, de acuerdo con la base Cuarta.

c).—Lista por triplicado, certificada por el Director del Colegio de los atletas que componen los equipos, NO ADMITIENDOSE ADICIONES DE NINGUNA INDOLE. (Esta lista se hará por evento, indicando los alumnos que han de tomar parte en cada uno).

Séptima:—Las competencias para menores de 18 años son las siguientes: 1.—Carrera de 70 metros con obstáculos de 3.6. 2.—Carrera de 100 metros planos. 3.—Carrera de 200 metros planos. 4.—Carrera de 400 metros planos.— 5.—Carrera de 800 metros planos. 6.—Carrera de 1,500 metros planos. 7.—Salto alto.— 8.—Salto largo. 9.—Salto con garrocha. 10.—Lanzamiento del disco. 11.—Lanzamiento de la Bala (12 libras). 12.—Lanzamiento de la jabalina.

Octavo:—Las competencias para menores de 15 años, constarán de los siguientes eventos:

1.—Carrera de 50 metros planos. 2.—Carrera de 100 metros planos. 3.—Carrera de 300 metros planos. 4.—Salto largo. 5.—Salto alto. 6.—Shot Put (8 libras). 7.—Lanzamiento del disco (1 kg.).

Noveno:—Las competencias de relevo para menores de 18 años constarán de los siguientes eventos:

Relevos: 400 metros: 4x100.

1,600 metros: 2 hombres 200 metros, 1 hombre 400 metros, 1 hombre 800 metros.

Décimo:—Las competencias de relevo para menores de 15 años constan de las siguientes competencias:

Relevos: 200 metros: 4x50.

Onceno.—Los trofeos que se otorguen en esta competencia son:

a).—Un trofeo al Colegio que resulte ganador de las competencias de menores de 18 años.

b).—Medalla de oro para el primer lugar, de plata para el segundo, y de bronce para el tercero: tanto en las competencias de menores de 18 como en las de 15.

c).—Un trofeo para cada competencia de relevo de menores de 18 años.

d).—Un trofeo pequeño para cada competencia de relevo de menores de 15 años.

Duodécima:— Las competencias tendrán lugar los días 27 y 29 de abril en el gran Stadium Cerveza Tropical.

Décimatercera:—Cada entidad participante en las competencias de menores de 18 años, obtendrá CINCO puntos por un primer lugar, ganado por uno de sus atletas, TRES por cada segundo, DOS por cada tercero, y UNO por cada cuarto. Las competencias de relevo de menores de 18 y de 15 no dan puntos para las competencias generales de menores de 18 y de 15.

Décimacuarta:—Para cualquier informe sobre estas competencias, se podrán dirigir al comisionado que suscribe al Vedado Tennis Cluz, Calzada y 12, o al señor Octavio Lamas. Las solicitudes de inscripción, planillas de atletas, etc., deberán ser entregadas en el Colegio de La Salle.

La Habana, 6 de abril de 1937.—Federación Atlética Intercolegial de Cuba.—Octavio Lamas, Delegado de Track.—E. Cancio Bello, Secretario.

LA ORGANIZACION CULTIVA TAMBIEN EL PUGILISMO

Los oficiales del Circuito se disponen a invadir el pugilismo entre sus leales

La Organización, por medio de la Comisión que tuvo a su cargo el festival pro deportes expresa su reconocimiento a las personas que concurrieron al mismo así como a la Prensa que tan decididamente cooperó al mayor éxito del mismo.

Los miembros del Comité Ejecutivo reiniciaron las labores deportivas, con la preparación de las competencias de atletismo y campeonato de base ball y boxeo.

A ese efecto se recomienda a los clubs asociados que inscriban los equipos de relevo, para el festival de inauguración del Campo Deportivo Municipal, incluyendo los femeninos, paso de avance para después participar de las competencias de la Organización y de los carnavales atléticos que han de promoverse durante el próximo mes de mayo.

La Comisión de base ball se reunirá hoy viernes con el delegado señor Cabrera Torres, a fin de tratar de todo lo relacionado con el campeonato que ha de comenzar el segundo domingo de mayo, si es que para esa fecha se han solucionados todos los problemas surgidos por la adaptación de nuevas disposiciones para este deporte.

El lunes a las 3 p. m., se reunirá el Comité Ejecutivo para tratar de asuntos de urgente solución.

No es lo más común tomar fotografías a través de un piso transparente. Pero en todo caso, aquí están (izquierda a derecha) Willie Grimm, Martin Journey, Tino Reboli y Russell Allen, preparándose para la carrera de bicicletas de seis días en el Madison Square Garden.

TOAST MASTER LOGRO EL EXITO AYER MUY APOYADO EN LA ARRANCADA

Había estado majadero en el poste de largada y al darse la arrancada, estando en movimiento, salió como un bólido, impulsado. Su carrera fué interesante. Detalles de las justas

Si Ñico Fernández hubiera montado a Cardamon como montó a Chance It seguramente la cuadra del doctor Rodríguez León se hubiera apuntado dos triunfos en consecución.

Pero las dos montas fueron diametralmente opuestas. Con Cardamon se quedó en el post dicho jinete y a pesar de la desventaja enorme que ello le produjo a dicho ejemplar, era tan superior al grupo que ya a la cabeza de la curva lejana había pasado a casi todos sus rivales. Cañonazo luchó con Tmarox en los tramos iniciales y este pudo más que la ex estrella de la cuadra de los Alvarez. Y el ejemplar del Figurín Stable siguió viaje a lo que pareció muy posible victoria.

Terrible final

En la recta Cardamon siguió acercándose pero a nosotros nos pareció débil la monta de Ñico en el furlong final ya que todo parecía indicar que dicho ejemplar con más energico esfuerzo sobre su lomo pudo haber hasta luchado con los punteros en las últimas yardas.

Genial Edna finalizando a todo tren terminó con las esperanzas de victoria de Tomarox en un final desesperado en que la yegua de Friedlein alcanzó al puntero bajo enérgico trabajo de Armando Martínez en las yardas postreras de la competencia.

En cambio sobre Chance It, Ñico se lució. Cierto que permitió que Chance It se abriera un poco al entrar en la recta, lo que dió oportunidad a Alanova para tomar de nuevo la punta después de haber sido pasada por la ganadora en la curva lejana, pero el trabajo final de Fernández sobre la hija de Chance Play tuvo que ser vigoroso porque Alanova se aferró a su pequeña ventaja con el coraje y la honradez que la caracterizan y costó trabajo desplazar a la yegua del doctor Suquet. Pasada Alanova, vino Laura Finalizando a todo tren para anexarse el segundo lugar.

Pésima arrancada

La arrancada de la sexta carrera prácticamente dió la victoria a Toast Master, Contra su costumbre, pues es bien sabido que el starter Torriente ha rendido gran labor en este mitin, dió la voz de salida cuando el ejemplar de Gavidia se encontraba en marcha y con más de un largo delante de sus rivales.

Toast Master había estado majadero en el post y al partir impulsado tomó una cómoda ventaja que le permitió respirar un poco por el camino y le reservó energías para el final. Hay pocas dudas que Then Some hubiera ganado de haber partido todo el grupo junto. El ejemplar de García-González persiguió tenazmente al lider en todo el viaje pero no pudo con la ventaja inicial tomada por el representante de Gavidia en dicha competencia.

Primera victoria

Primera victoria en la Habana se anotó Mary Francine en la justa inicial de ayer. Si a Aunt Carol no la hubieran estorbado a la salida es casi seguro que hubiera ganado la Tía. La yegua ganadora de diez a uno, precio bastante liberal en los books, produjo mucho menor dividendo en la mutua: 13 pesos 80 centavos.

Nana B. fué pesimamente montada por Castell que después se lució sobre Tomarox. Con una monta media namente buena la potranca de los Fuente no hubiera perdido jamás la segunda carrera. Cuando venía ya para asegurar el triunfo Castell no impidió que Nana B, se abriera a la entrada de la recta lo que dió chance a Phyllis Mackay de entrar por el riel para tomar la presidencia y mantenerse al frente de la procesión hasta el final.

Sea Lassie fué uno de los favoritos vencedores. Siguió de cerca su jinete a Outbreak y cuando estuvo preparada para pasar la yegua de Bobadilla y García se fué al frente manteniendo su ventaja hasta la varilla.

La cuarta

Brown Supinet se apuntó su cuarta victoria consecutiva en la última de ayer. Tal como esperábamos se produjo el regateo inicial entre Camagüey y Our Sallie. Sitting Pretty, bien colocada desde el comienzo disputó largamente con la ganadora durante la recta lejana y después no pudo pasar en la recta, teniendo que correr por la parte exterior del grupo. Pero la hija de Brown Prince Segundo ya había pasado en la recta y aunque Mr. Stein cerró muy bien no pudo con aquella en el empuje final.

Carlos Martínez, fué multado en diez pesos por pegar con el látigo a Our Sallie en la cabeza y el jockey Montalvo fué suspendido indefinidamente pendiente de una investigación.

A. BARRIENTOS PREPARA BUEN TEAM DE TRACK

Los Caleteros seguros de hacer magníficos papel en las justas de la Liga Social

El Doctor Armando Barrientos está preparando un fuerte team de track en el «Miramar Yacht Club» que participará en las competencias de Campo y Pista, convocadas por la «Liga Social de Amateurs de Cuba».—Fernando Santirso, Rollie Reyes Gavilán, Iggy Martínez Ibor, Fernando Varona y Carlos Antonetti, serán la máxima representación de la sociedad de la «Caleta de la Leña».—El doctor Armando Barrientos confía en el triunfo de sus muchachos.

En las competencias de campo y pista que próximamente se celebrarán bajo los auspicios de la Liga Social de Amateurs, estará representado el «Miramar Yacht Club», la prestigiosa sociedad donde con tanto éxito se están practicando todos los deportes.

Indudablemente el doctor Armando Barrientos, con su experiencia probada en el deporte del Track, está preparando un team que luce con grandes probabilidades de salir por la puerta ancha de la victoria. Lucen muy bien sus muchachos en el campo de training y pensamos que, de acuerdo con las últimas demostraciones, se establecerán nuevas marcas en diferentes eventos. El doctor Armando Barrientos nos comunica que espera mucho de sus muchachos para cargar con el triunfo. Se nos informa que los nombres de los muchachos que mencionamos más arriba, son los que más se han distinguido en las prácticas y también se nos dice que Andresito Varona, luce con gran chance en el tiro de la jabalina por las demostraciones que ha brindado en los últimos días.

Con la asistencia del «Miramar Yacht Club», a las competencias de Track se asegura el éxito de esta competencia convocada por la Liga Social de Amateurs de Cuba.

HASTA EL PROX. LUNES NO SE INAUGURA EL BOXEO DE LA SOCIAL

Por causas ajenas a la voluntad de los miembros de la Comisión de Boxeo de la Liga Social, fué suspendida la inauguración de la temporada amateurs junior de este deporte, que estaba anunciada para anoche en el ring se había construído a ese efecto en el floor de Basket ball del Club San Carlos.

Varios de los boxers se encontraban enfermos y otros más se habían pasado del peso que estaba como límite en sus respectivas divisiones, y como la Liga Social no quería ofrecer un espectáculo pobre en su inauguración de la temporada de boxeo decidió suspender esta para el lunes de la semana entrante, en cuyo día y a las nueve en punto de la noche se han de ofrecer las primeras eliminaciones de estas pruebas en sus diversas categorías y desde los pesos libras hasta los pesos completos.

FERRER IRA AL BOX EL DOMINGO VS EL ATLETICO

El juego del Regla con el Glorioso ocupa el primer turno del programa combinado

Los «rojos» del club Regla, que, animados por la racha de triunfos que han experimentado en la temporada de exhibición, esperan iniciar con pié derecho, la campaña de base ball de los amateurs, rompiendo una vez más al equipo del club Fortuna, celebrarán el próximo domingo un nuevo game de preparación que esperan culmine en nuevo éxito.

Los muchachos jugarán con el team del club Atlético de Cuba, que desde que fué puesto en las manos del veterano León Rojas, ha mejorado notablemente su juego, luciendo bueno para dar guerra hasta el final en el próximo championship.

El pequeño Ferrer, que se está desenvolviendo muy bien este año en el pitching, será casi con seguridad la selección de los reglanos para pitchear, en tanto que Gustavito García trabaja por los anaranjados.

ADC vs. Teléfonos

Después que se efectúe este encuentro, en el que reglanos y atléticos brindarán bonita batalla, tendremos en acción a los veteranos del ADC con la trouppe reforzada del club Teléfonos, y este será otro choque de sensación, por que los telefonistas jamás dan un juego malo y en esta ocasión hará todo lo posible por amargarle la existencia a Horacio Alonso.

Detalles de Base Ball

El primer choque del domingo comenzará a las dos menos cuarto... Apunte este detalle importante en la badana del sombrero... Los nombramientos de umpires no son todavía oficiales, de ahí que Jorge Ecay esté luchando por que Nogueira le brinde un chance... La Liga Nacional evitará en lo posible celebrar desafíos los sábados por la tarde... Por eso el schedule llega hasta el día 15 de septiembre... En el match de las Estrellas, señalado para el 3 de julio, el manager del team que ganó el campeonato del año pasado será el encargado de hacer la selección, ayudado por miembros de la Liga y los periodistas.

El match estelar se efectuó el año pasado en el Stadium de La Tropical, y es casi seguro que este año se efectúe en el Vedado Tennis... Los expertos insisten en que el campeonato está este año entre el Regla y el Fortuna, sin embargo, el chance de los eléctricos del Cubaneleco es tan bueno, como el de cualquier otro team... Lopito sabe entrenar un equipo y el material que le han puesto este año a su disposición es lo suficientemente bueno para que se le pueda esperar una exhibición notable... Esperen también sorpresas de la Marina, de la Universidad y del ADC.

En Haines City, Fla.

		C.	H.	E.
Buffalo (IL)	004 001 100-	6	7	1
Toronto (IT)	002 043 21x-	12	14	2

Baterías: Fenris, Perkins y Phillips; Mulligan, Pattison y Heying, Sulik.

ESTE SABADO, ELIMINACIONES DEL TRACK JR.

Son las competencias que organiza la Liga Social. Atlético y San Carlos, favoritos

Este sábado, mañana por la tarde por más señas, se han de ofrecer en la pista del Stadium de la Tropical, las eliminaciones de las competencias de track de la Liga Social, en su categoría de junior.

Mucho embullo hay por estas competencias, en las cuales los carlistas y los muchachos que a las órdenes de Julio Navarro, defienden los colores del Club Atlético de Cuba, se han de ver envueltos en gran duelo, disputándose palmo a palmo la supremacía en estas competencias, a las cuales salen ambos como favoritos.

Desde temprano se ha de ver muy concurrido el Stadium Tropical en la tarde de mañana con motivo de estas competencias, lo mismo que el domingo a las diez de la mañana, que es cuando se han de ofrecer los finales de estas justas. Más de 16 eventos constituyen el programa de estas competencias, esperándose que en más de una de estas pruebas sean rotos los records cubanos para las mismas.

El club San Carlos, que está bajo las órdenes de Mario Cuevas presentan un gran conjunto con unos veinte hombres en total, mientras que el Club Atlético de Cuba, que es el otro teeam fuerte en estas competencias, también ha de presentar un grupo superior a 20 hombres, con los que Julio Navarro confía en conseguir el triunfo en estas competencias junior de la Liga Social.

DE LA CRUZ FUE VENCIDO AYER POR EL NEW ORLEANS

Estuvo flojo en los más críticos instantes y le batearon muy fuertemente

GULFPORT, Miss. abril 8. (AP).—Tomás de la Cruz, joven lanzador cubano del Jersey City, trabajó hoy durante seis innings frente al club New New Orleans, de la Asociación del Sur y cargó con la derrota experimentada por el club con score de 5x2.

Un poco wild, De la Cruz tuvo que entregar la pelota en distintos momentos, siendo castigado por los sureños. En el primer inning le anotaron al conectarle dos tubeyes seguidos, después de dos outs, y en el cuarto le hicieron dos carreras más con cuatro hits.

John (Moose) Meketi, cerró el game y le hicieron dos carreras más.

Anotación por entradas:

		C.	H.	E.
N. O. . . .	100 200 002—	5	11	0
J. C. . . .	000 000 101—	2	5	0

Baterías: Visdos, Humphries y Hakon; De la Cruz, Meketi y Redmond.

DYKES ESTA PREOCUPADO POR EL DEBIL HITTING DE SUS OUTFIELDERS

LONGVIEW, Texas, abril 8. (AP). Jimmy Dykes, manager de los Medias Blancas de Chicago, estaba hoy sumamente preocupado por el largo slump que han experimentado sus mejores bateadores, incluso Zere Bonura, quien mantiene un porcentage de solo .267 en los matches de exhibición celebrados.

Larry Rosenthal, outfielder, ha bateado .182 en los últimos cinco games.

A PICO Y ESPUELAS

(Por Carlos M. del Calvo)

—Hoy será el benficio de Julito Martínez en la Valla Habana.

—Mañana habrá una admirable fiesta en el Club Gallístico de La Habana.

Hoy Julito Martínez celebra su beneficio en la Valla Habana, con una gran función, donde habrá muchas peleas de calidad.

Mañana será la décima quinta función de la temporada del Club Gallístico de la Habana.

La preciosa valla de la Calle Catorce, en el Vedado, se verá desde temprano animada con la presencia de los socios que gustan de ver las peleas de almuerzo.

A la una comienzan las peleas de diez monedas.

El próximo miércoles 14 se cleebrará en la valla la fiesta de Estebita Rodríguez, el popular gallero del Senador doctor Octavio Rivero.

El viernes 16 del corriente será en la valla Habana la función del sargento Daniel Martínez.

El propio día 16, en la valla del Perico, la de Chicho Vega, de Jagüey Grande.

El día 20 habrá en la Valla Nueva de Ranchuelo una gran concentración de Las Villas y de esta capital irán muchos miembros del Club Gallístico.

A la invitación de Diego Trinidad se han sumado para ocudir a la misma con sus gallos hasta ahora, los hermanos Diego César y Daniel Rodrívio Rivero, Cueo Ramos, Benito Veguez, Joselín Fernández, doctor Octaga y Don Pablo L. Pérez.

Ya daremos a conocer el nombre de los elementos importantes que tomarán parte en la misma.

La fiesta de Perico Valdés, en Pinar del Río, en el día de ayer, resultó buena. Las peleas que presenciamos fueron así:

Un indio del ex-capitán Quintero ganó a un prieto del Senador Rivero.

Un indio cenizo de Diego Trinidad y un cenizo coliblanco del representante Marcelino Garriga hicieron tablas. De diez a dos por el de Diego le quitaron el pico de arriba y lo privaron.

Benito Vega con un canelo cenizo cegó y mató a un malatobo del coronel Benítez.

Un pinto del senador Rivero ganó a un indio del Representante Joselín Fernández.

Un indio tostado de Benito Vega, le ganó a un indio prieto del representante Marcelino Garriga.

Un indio coliblanco del Representante Diego César Rodríguez ganó a un cenizo de don Pablo L. Pérez.

Hace algunas semanas Armando Marzans, persona honorable y de una conducta ejemplarísima, puesta de manifiesto en treinta y cinco años que lleva lidiando gallos y acudiendo a todas las vallas, fué con su gallero a la valla Cuba y los puso en lista.

Horas después el listero de la valla lo llamó a requerir con otro gallero y se pesaron los gallos y se concertó la pelea.

Se soltaron los gallos y poco después de pelear un rato ambos gallos del de Marzans soltó una espuela y más tarde la otra.

El estanquero señor Pablo Abella levantó los gallos y declaró la pelea tablas. Entonces, como era lógico, suponer en una persona digna como Marzans, reclamó al Juez el importe de la pelea y al serle negado llevó el caso al juzgado correccional, cuyo caso se verá en la mañana de hoy en uno de los Juzgados de esta capital.

Nosotros queremos dar nuestra opinión en este caso.

Si el estaquero creyó que el contrario de Marzars echó su gallo a perder con las espuelas mal puestas, debió condenarlo a pagar la coima y desestimar el resto de las apuestas del público, o acusarlo al juzgado por tramposo, pero nunca negarle a Marzans el importe de la pelea que echó, sin ser casado por él y sí por la Empresa de la Valla, que fué la que le buscó el contrario y lo mandó a requerir su gallo.

Porque es una triste gracia que hombres de la moralidad sin tacha de Marzans, vayan a pelear un gallo a una valla y le toque de contrario a un gallo al que se le vayan las espuelas.

Además hay un caso ocurrido el domingo pasado en la propia valla, en el que a un gallo de Miguel el Policía se le fueron las dos espuelas y así hizo la pelea hasta ganar al gallo contrario, que era del gallero de Jaime Romeu.

¿Por qué el Juez, señor Pablo Abella no levantó ese gallo como en el caso del contrario de Marzans?

PREPARADO EL "HISPANO" PARA GANARLES EL PRIMER JUEGO A LOS "ALACRANES"

El Club Deportivo Hispano América se dispone a ganar su primer juego de Campeonato a los Alacranes del Deportivo Centro Gallego, y el anuncio optimista que nos viene del Campo Armada, se convierte en realidad, va a ser una piedrecita que ponen en el camino que conduce a la championabilidad al team de los gallegos. Una piedrecita que, a estas alturas, a don Eugenio González le va a parecer un adoquín.

El conjunto de los Tigres lleva seis salidas a la cancha y en ninguna ocasión logró salir airoso frente a los Alacranes. El primer encuentro resultó honradamente un empate, pero hubo un goal imaginario que fué producto de una protesta, siendo anulado el match. El segundo resultó un empate a cero; el tercero, lo ganaron los galaicos 7 por 1; el cuarto y quinto resultaron empates a dos, y, el último, terminó con otra victoria gallega 3 por 0.

Vamos a hacer un breve historial de esos cinco juegos celebrados:

SEGUNDO JUEGO.—Celebrado el 27 de Diciembre. Alinearon por el Hispano: Ayra, Panchito y Coto; Barrios I, Paco Pérez y Barrios II; Romano, Yárrito, Requejo, Mongo y Quipe. Y por el Centro Gallego: Benito, Vila y Chorens; Juan, Sergio y Bolillo; Magriñá, Tomás, Tuñas, Guerra y Turco. Fué un juego muy movido, de muchas alternativas, pero el duelo que entablaron Benito y Ayra, en sus respectivas puertas, trajo como consecuencia un empate, sin que se abriera el marcador.

TERCER JUEGO.—Celebrado el día 8 de enero; Jugaron por el Hispano: Ayra, Gil y Coto; Olmedo, Paco Pérez y Barrios I; Romano, Yárrito, Requejo, Cusa y Quique. Y con el jersey de los Alacranes: Benito, Bolillo y Chorens; Fernández, Sergio y Juan; Tomás, Magriñá, Tuñas, Cubanelo y Turco. Un día malo del Hispano. Vencieron los gallegos 7 por 1. La más alta anotación del Campeonato.

CUARTO JUEGO.—Jugado el día 7 de Febrero. Representaron al Hispano: García, Olmedo y Coto; Mongo y los dos hermanos Barrios; Romano, Yárrito, Requejo, Ayra y Quique. Y al Centro Gallego: Benito, Vila y Chorens, Fernández, Bolillo y Juan; Tomás, Tuñas, Guerra, Cubanelo y Turco El Hispano puso el score 2 por 0, pero luego los gallegos reaccionaron y lograron conseguir el empate.

QUINTO JUEGO.—Tuvo lugar el 25 de Febrero. El Hispano alineó: Ayra, Panchito y Coto; los hermanos Barrios y Mongo; Avellanal, Yárrito, Requejo, Olmedo y Quique. Defendieron las sedas del Centro Gallego: Benito, Vila y Chorens; Bolillo, Sergio y Juan; Tomás, Cubaneleco, Tuñas, Guerra y Turquito. También estaba el Hispano arriba en la anotación 2 por 1, pero a los 30 minutos de la segunda parte, Tomás, de un penalty por manos de Panchito, logró el empate a dos.

El domingo próximo, en el Stadium Cerveza Tropical, se jugará el sexto partido, y en esta ocasión, como decimos antes, esperan los negro y amarillo romper el muñeco de la desgracia que los ha perseguido en sus encuentros con los Alacranes. El entrenador del Hispano, Antonio Polo, está preparando a los muchachos con esmero especial, y su optimismo está basado en que en esta ocasión podrá desplazar un buen conjunto. Polo cuenta nuevamente con los servicios de Coto, sanado ya de la lesión que sufrió en un brazo, y de este corajudo equipier espera grandes actuaciones. Polo nos ha dicho que en la mayor parte de los encuentros que el Hispano ha tenido con el Centro Gallego, no ha podido ganarlos por falta de aire. «En casi todos los juegos, nos ha dicho, los muchachos han estado ganando, y a última ora, por falta de «wind», se lo han ganado o empatado. Teniendo esto en cuenta, he preparado a los jugadores en tal forma que podrán sostener el mismo tren de pitazo a pitazo, y si logramos anotar primero, no va a resultar lo que en anteriores encuentros».

Por todo esto que está aconteciendo, nos presumimos que el Centro Gallego va a tener dificultades el domingo para mantenerse en el lugar que actualmente ocupa.

JUEGOS DE EXHIBICION

En Memphis, Tenn.

		C.	H.	E.
Fila (A) . .	000 000 000—	0	2	2
Memphis SA	100 115 00x—	8	12	0

Baterías: Kelly, Archer, Doyle y Hayes; Nelson, Martynik, Wetherell y Healey, Powell.

En Orlando, Fla.

		C.	H.	E.
Chattanooga .	000 000 210—	3	3	2
Was.	310 000 00x—	4	8	1

Baterías: Cascarella y Hogan; Isbell, Haynes y Early.

En San Antonio, Texas.

		C.	H.	E.
Chicago (N)	000 000 120—	3	11	0
S. L. (N) .	000 000 04x—	4	8	1

Lee, Root y O-Dea; Knott, Hogsett y Hemsley.

En Fort Simth, Ark.

		C.	H.	E.
N. Y. (N) .	000 060 201—	9	12	1
Cleveland A.	010 000 001—	2	10	1

Schumacher, Smith y Mancuso; Feller, Harder y Becker.

En Jacksonville, Fla.

		C.	H.	E.
Cinci. (N) .	001 000 21—	4	9	3
Jack. (Sally)	010 100 11—	4	6	2

Suspendido en el 8vo. por lluvia.

Baterías: R. Davis y V. Davis; Mc Kinney, Wavro y A. Leitz, Lyons.

IMPORTANTES MATCHES DE BOXEO CELEBRADOS EN «J. D. DE PRINCIPE»

El resultado del programa de boxeo celebrado el domingo 4 en la sociedad Juventud Deportiva de Príncipe, dirigido por el coach Antolín Sánchez Galvín.

En el primer encuentro, J. A. Jorge le ganó a A. Muciento, Sergio Rodríguez derrotó a E. L. del Castillo, Henry Sánchez venció por K. O. T. a Gilberto Moreno en emocionante bout, Nicolás Dueñas dió soberbio K. O. en el segundo round a J. Masón, Santiago Soza (Baby Felipe) venció en un gran encuentro a Carlos Torres, una exhibición entre Toledano y Baravilla fué muy aplaudida, Joe Canova un zurdo que adelanta finamente le ganó la decisión a René Reyes, y en la pelea final Angel y Pablo Olivera mantuvieron en la multitud durante cuatro emocionantes actos, como pocos se han visto en los últimos tiempos.

Actuaron de árbitros René Rodríguez y Pedro Medina, de Jueces W. Casanova y Víctor Tarín, anunciador Lino Egea y de time-keeper, Gene Herrera.

DIVIDIO HONORES EL TEAM DEL CENTRAL "STEWART" EN SUS GRANDES MATCHES CON MANATI

Después de perder el primer encuentro con score de 1 x 0, los muchachos del Central cayeron sobre el team visitante para ganar el seguido game con score de 5 x 3. Detalles y notas

STEWART, Abril. —El pasado domingo jugamos en este Central un doble juego con el fuerte conjunto de Manatí, el mismo que derrotó al Club Marianao, menos el pitcher Brageña, que no vino, el juego de la mañana fué duelo de pitcher entre Escobar y Sango, saliendo victorioso Escobar por una fuerte línea de Home run por el Center Field de Batan; en el segundo tuvimos mejor suerte y lo ganamos como puede verse por el score que se acompaña y que ruego su publicación en la plana de Sports, tan leída por los fanáticos de esta zona.

El Corresponsal.

Primer juego:

MANATI

	V.	C.	H.	O.	A.
M. Lindo, cf. . . .	4	0	1	3	[illegible]
A. Falla, 3b. . . .	4	0	1	1	[illegible]
C. Batan, rf. . . .	4	1	2	1	[illegible]
M. Cortéz, c. . . .	3	0	0	7	[illegible]
J. Valdés, ss. . . .	4	0	1	3	[illegible]
R. Hernández, 1b. .	4	0	0	8	[illegible]
Sagüita, lf. . . .	3	0	0	1	[illegible]
R. Mora, 2b. . . .	3	0	0	3	[illegible]
Escobar, p. . . .	2	0	0	0	[illegible]
Totales	31	1	5	27	10

STEWART

	V.	C.	H.	O.	A.
Machado, cf. . . .	4	0	0	1	[illegible]
R. Martínez, ss. . .	4	0	1	3	[illegible]
J. Venado, 1b . . .	4	0	0	11	[illegible]
A. Wango, p. . . .	3	0	0	0	[illegible]
B. Soto, rf. . . .	3	0	0	2	[illegible]
R. García, 3b . . .	2	0	0	2	[illegible]
J. Trujillo, c. . .	3	0	1	4	[illegible]
R. Maceiras 2b. . .	3	0	1	1	[illegible]
J. Rodríguez, lf. .	2	0	0	3	[illegible]
Totales	28	0	3	27	19

Anotación por entradas

Manatí	000 1000 000—
Stewart	000 000 000—

MANATI

	V.	C.	H.	O.	A.
M. Lindo, cf. . . .	4	1	1	2	[illegible]
A. Falla, 3b. . . .	3	0	1	4	[illegible]
C. Batan, rf. . . .	5	0	1	3	[illegible]
M. Cortés, c. . . .	4	1	2	4	[illegible]
R. Terán, p-lf. . .	3	0	0	0	[illegible]
J. Valdés, ss. . . .	4	0	1	3	[illegible]
R. Hernández, 1b. .	3	0	1	6	[illegible]
Sagüita, lf. . . .	3	0	1	1	[illegible]
R. Mora, 2b. . . .	4	1	1	1	[illegible]
E. Alvarez, p. . .	1	0	0	0	[illegible]
Escobar, x	1	0	0	0	[illegible]
Totales	35	3	9	24	8

STEWART

	V.	C.	H.	O.	A.
Machado, cf. . . .	4	1	3	4	[illegible]
R. Martínez, ss. . .	3	1	0	4	[illegible]
J. Venado, 1b. . .	3	1	0	13	[illegible]
A. Ñango, rf. . . .	4	1	1	0	[illegible]
R. Maceiras, 2b . .	3	0	1	2	[illegible]
R. García, 3b. . .	3	1	1	1	[illegible]
J. Trujillo, c. . .	4	0	0	1	[illegible]
J. Rodrguez,lf. . .	4	0	0	1	[illegible]
B. Soto, p.	4	0	2	1	[illegible]
Totales	32	5	8	27	18

Anotación por entradas

Manatí	100 001 001—
Stewart	010 020 20x—

ESPERAN QUE EL DERBY SEA PRESENCIADO ESTE AÑO POR 100,000 FANS

NEW YORK, abril 8. (AP).—Coronel Matthew Winn, figura principal del Comité organizador del gran Derby de Kentucky, declaró hoy que esperaba una concurrencia de 100,000 personas para presenciar este año el desarrollo de la justa que tendrá lugar el ocho de mayo en el hipódromo de Churchill Downs.

Col. Winn dijo que el año pasado el Derby se había decidido ante la mayor concurrencia que se recuerda en la historia del gran premio y dice que no hay motivo para pensar que la asistencia pueda ser menor.

Los desbordamientos del invierno no dañaron en lo absoluto el track y Churchill Down podrá abrir nuevamente sus puertas para brindar la mejor de las campañas.

EL TEAM DEL ATENAS JUGARA EN STA. CLARA

Se trata del equipo de basket que aún no se ha dado cuenta de que llegó el verano

El domingo 18 de abril el poderoso quinteto del Club Atenas se trasladará a la ciudad de Santa Clara para celebrar un match con el Gran Maceo. Este encuentro será el último que jugarán los Dragones de Atenas, pues opinan que ya la temporada está muy avanzada y el calor es insoportable.

Los muchachos se encuentran muy entusiasmados con el viaje por lo cual ya han comenzado las prácticas desde hace varios días. Todo carece indicar que no quieren que les suceda lo que a las Aguilas del Antilla, campeones del circuito de la C. D. A. C. en Matanzas.

Los Vilaclareños podrán apreciar la labor que desarrollarán en el floor los hermanitos Baluja, Miguel Muñiz, Rogelio Valdés, Tarzán Mesa, Eduardo Ricard, Lois Mato y Antonio Complido. Podemos asegurar que estos players harán quedar bien a todos los simpatizadores de ellos y a su club, porque se encuentran en magníficas condiciones.

Los fanáticos que irán en la excursión se relamen de gusto saboreando por adelantado la victoria de los capitalinos pues tienen fe ciega en el triunfo Ateniense. Después del juego serán obsequiados todos con un magnífico motivo bailable y un ponche de honor en la Sociedad Gran Maceo.

Si está interesado en la jira puede de solicitar su pasaje al señor Santiago Chen, en Salud 47 o al Teléfono M-3096.

CAMISAS
VITI
CONVERSAN

Para todas las Impurezas de la Sangre

DESCUBRIMIENTO MEDICO

que es el mejor Depurativo que se conoce. Sífilis, Sarna, Reumatismo, Barros, Ulceras, Eczema y toda clase de lesiones en la piel desaparecen rápidamente con el

DESCUBRIMIENTO MEDICO

Compre un frasco. No le pesará.

M.E.C.D. 2016

FEDERICO MALIBRAN DISCUTIRA LA FAJA HEAVY WEIGHT EN C. DE AVILA

EL DOMINGO PROXIMO SE TIRARA SKEET, A LAS 9 Y 30, EN EL CLUB DE CAZADORES DEL CERRO

TIPS DE AQUI Y DE ALLA/.
(Por DAN)

No hay nada más interesante para hoy que presentar a ustedes este alfabeto-amateur que me acaba de caer en las manos... Si no le agrada, no proteste... Después de todo, llega a ustedes con la mejor intención, y eso es algo.

ALFABETO AMATEUR

«A»—Origina AMATEUR, especie desaparecida en los campos aficionados. Se suponía fuese uno que lo diese todo y no reclamase nada. Los últimos ejemplares existentes se exhiben en el circo Barnum, de Nek York.

«B»—Inicial de apellido presidencial... Lo sabe todo, lo discute todo y lo emborrona todo... Originador del doble pivot en el aire... Su sola aparición causa «disputas.

«C»—COMETA... Tipo que escala las mejores posiciones en menos de 4 años de actividad... Cualquier macantaya es empleada en el ascenso... Para llegar mayor velocidad, anda en automóvil.

«D»—DAN, paloma mensajera que se pasa el año tratando de entretener, con la mejor intención, al lector, sin que sea sinceramente apreciado por los que no tienen buen sentido del humor.

«E»—EDISON... colegio que se las trae... Hace 5 años nadie lo conocía... Ahora toma parte en todos los eventos y alcanza las mejores medallas. (Carguen esto a la cuenta de Azcárate).

«F»—FAROL... Lo que tiran muchos atletas a menudo... Invención de records y marcas que jamás han sido registradas... Empleado con suerte por algunos coaches de «five and ten» que nos gastamos por aquí.

«G»—GASTOS, hoja de. Lo que temen los delegados de los clubs en cualquier competencia.

«H»—HERSHEY, terrenos de. Donde van todos los años los teams de pelota amateur a recibir palos y a perder seis o siete pesos en los gastos de viaje.

«I»—INOCENTE... Otra especie desaparecida, ya que en el campo amateur el que no corre, vuela!

«J»—Club de la. Grupo de muchachos de malos instintos. Obsequian curiosos pergaminos. Si usted tiene alguna duda, «Ask mister Alvarez de Cañas».

«K»—Kohly. Moderno Svengall, que hace desaparecer en un santiamen los mejores clubs que se instalan en sus residencias. El método que usa es simple, pero efectivo: aumenta todos los meses el alquiler y... a viaje!!!!

«L»—LAMERAN. Atlético retirado que sigue en activo para muchos «atletas» del Glorioso. Todos se consideran con derecho a molestarle para que les busque una colocación en Lotería.

«M»—MARINA. En una época fué una opereta famosa: ahora es el lugar donde se están metiendo todos los atletas amateurs para cobrar por sus servicios sin que la UAA pueda decirles «ni jota».

«N»—NAUTICO DE MARIANAO, Club de la Playa. Por 30 pesos al año le dan a usted hasta el número que va a salir en los terminales, Playa, canchas, bailes, pelota... Comenzó con cinco socios y ahora tiene... 2,000.

«O»—Inicial de apellido ilustre... Originador del truco de los certificados de nacimientos puestos al sol.

«P»—PALOMA. El que lo pone todo en los clubs... Y nunca le devuelven nada. Antes las había a pares... Ahora la familia ha sido reducida por la depresión. También es una especie de animal que se usa para tomar «Coca-Cola» gratis en los clubs... Generalmente se le dan 15 tantos para 30 en el hand ball...

«Q»—Viene de QUEREMOS. que es lo primero que se le ocurre decir a un atleta cuando cree que tiene chance de formar parte de un equipo. Palabra que emplean todos para pedir trajes, zapatos, dinero para viajes y... hasta empleos!!!

«R»—RODRIGUEZ KNIGHT. Coach a quien todos critican por que cometió la torpeza de ganar... dos campeonatos consecutivos. Imponiendo una bonita escuela de juego.

«S»—SIRGO. Secretario de Educación. El hombre que se espera brinde el «guano» para ir a las Olimpiadas, y que desde hace tiempo se viene haciendo el «loco».

«T»—Inicial de la palabra TRABUCO, que es justamente lo que todos los clubs esperan tener en sus manos para inscribirse en una competencia. Generalmente se transforma en «piña» con el resulta de que «pasman».

«U»—UNIVERSIDAD. Centro docente y equipo deportivo popular donde todos quieren estar ahora, por lo que significa vestir su uniforme este año y por los viajes a la Florida que se «pescan» de vez en cuando, según esté de vena la Comisión Atlética Universitaria.

«V»—VEDADO TENNIS. «Ojos que te vieron ir, cuando te verán volver»...!

«W»—Parte principal de la frase: «De PP y W», que es realmente como está la situación para conseguir el dinero que hace falta para que los muchachos se dén un paseo a Panamá. De otro modo no se explica que todas las entidades hayan acordado pedir la cooperación de la prensa en la búsqueda del guano!!!

«X»—XIOMARA JIMENEZ, bellísima chiquilla que pasó por el campo amateur, sin que se le hiciese la propaganda que ahora tienen otras muchachas menos bellas que ella.

«Y»—YARA— club de pelota. La última inspiración de Chichí Córdoba. Numerosos asociados... Hermosa casa-club, y excelente conjunto de base ball.

«Z»—ZAPICO. Hermanos deportistas que jamás han sido rivales. Han obtenido numerosos triunfos en basket ball y nadie les ha querido dar crédito— consecuencia de ser demasiado modestos a la hora de recibir las congratulaciones.

MALIBRAN DISCUTE LA FAJA HEAVY EN CIEGO DE AVILA

Aprobada la pelea que se efectuará a 12 rounds, por la faja, en la Comisión de Boxeo

Extracto de los acuerdos tomados por la comisión en su sesión celebrada en el día de ayer.

1. Autorizar previo cumplimiento de los requisitos reglamentarios, el programa de boxeo presentado por el señor Aramís del Pino, para llevarlo a cabo el día diez de los corrientes en el Stadium Cerveza Cristal. Designar al Tesorero señor Campión para que actúe como Delegado.

2. Autorizar previo cumplimiento de los requisitos reglamentarios el programa presentado por el señor Quintiliano Blanco, para llevarlo a cabo el día diez de los corrientes en Ciego de Avila. En este programa será discutida entre los boxeadores Federico Malibrán y Ramón Cordero, la faja heavy weight a doce rounds, designándose para actuar como árbitro al señor Francisco Cascante.

3. Autorizar los programas presentados por el promotor Núñez, para llevarlos a cabo los días diez y once del corriente mes en los Términos Municipales de Sagua la Grande y Pinar del Río.

4.—Autorizar el programa de luchas presentado por el señor Corona para celebrarlo el día nueve de los corrientes en el Stadium Cristal.

5. Incluir en la eliminación del peso bantan weight a los boxeadores Carlos Setién y Rafael Soto.

6. Dirigir escrito al señor José Corona, significándole que para autorizar programas de luchas en el teatro Alkazar, tiene que entrevistarse con el señor Miguel Castro, secretario, para tratar sobre el ring.

7. Se acordó que a partir de esta fecha toda persona que solicite carnet de árbitro o interesare la renovación del mismo, tendrá que abonar íntegro el importe del mismo, sin cuyo requisito previo, no podrá ser designado para actuar como tal.

8. No se permitirá a ningún Ayudante o Director ejercer funciones de Second en las esquinas del ring, si no va provisto de un sweater o camisa de sport.

Habana, abril 8 de 1937.

En Deland, Fla.

		C.	H.	E.
Rochester (I)	002 003 030	8	12	2
Columbus (AA)	002 014 000	7	9	3

Baterías: Moore y Poland; Cooper y Chervinoko.

En Oklahoma City:

		C.	H.	E.
N. Y. Yanks	000 000 010	1	9	4
Okla. City	000 000 000	0	4	2

Baterías: Brown, Chandler y Jorgens; Brillheart y Caitman.

OMNIBUS
"LA CUBANA"

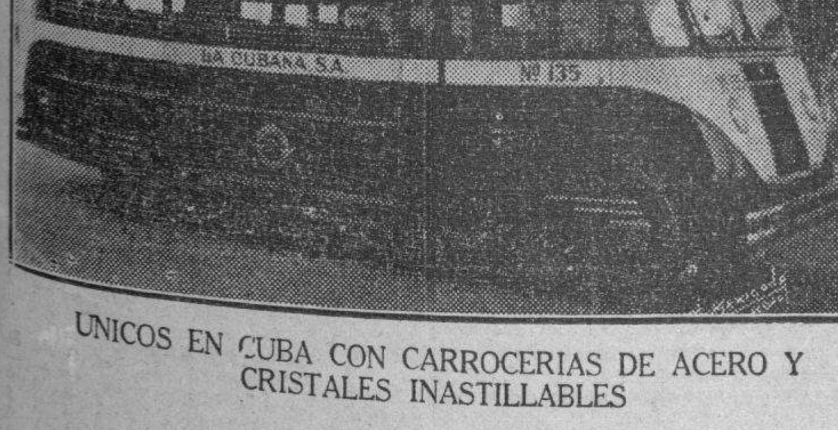

UNICOS EN CUBA CON CARROCERIAS DE ACERO Y CRISTALES INASTILLABLES

6 SALIDAS DIARIAS

TERMINAL EN HABANA: HOTEL NEW YORK. DRAGONES 16
(AL LADO DE LA CUBAN TELEPHONE)
TELEFONO A-7166
SALEN DE LA HABANA
4.30 A. M.—7.00 A. M.—12 M.—3 P. M.—6.30 P. M.—10.00 P. M.
LA SALIDA DE LAS 7.00 A. M. ES HASTA CAMAGUEY
LAS DEMAS DIRECTAS A SANTIAGO.

ENTRE CAZADORES

—Inauguran la temporada.
—Cinco grandes tiradas.
—Un banquete y baile.

Ya está todo terminado para la inauguración de la gran temporada de Tiro en el Club de Cazadores del Cerro. Ya todo está listo, hasta los señores «escopeteros», quienes según nos han contado han estado visitando con gran frecuencia esta semana el club, para efectuar prácticas.

Lo primero que tenemos que recordar a los señores tiradores es que se ha implantado una innovación con el fin de hacer más agradable las tiradas mañaneras. En temporadas anteriores se comenzaba tirando platillo, y a continuación se efectuaban las justas de skeet, pero como estas competencias se celebran al aire libre, resulta que a la hora que comenzaban, diez o doce del día, es cuando más «majadero» está Febo. Tiradores había que, como el doctor Porto Castañeda, por ejemplo, no tiraba skeet diciendo que por el sol, y aunque esto sabe muy mal en boca de un cazador, es lo cierto que era el pretexto que ponía.

Y la innovación consiste precisamente en eso. Este año, será al revés. Primero se tirará skeet y después platillo. La competencias de skeet comenzará a las nueve y media de la mañana, detalle que deben anotar para que no se les olvide, aquellos que suelen dormir las mañanas domingueras. No mencionamos nombres para no descubrir a los trasnochadores, que son todos buenos amigos nuestros.

Otro detalle muy importante tenemos que hacer en nombre del Comité de la Casa. A la una, minutos más o menos, como todos los años, habrá un gran banquete, y como este será servido por un restaurante de la Habana, se ruega a los señores asociados que deseen participar del ágape, que tienen que separar sus cubiertos, antes de las seis de la tarde del sábado. Y lo pueden hacen avisando por el teléfono M-6103, donde se encuentra el presidente del Comité de la Casa, o bien al X-2137, que es el del Club de Cazadores del Cerro. Es una medida que se adopta para dar mejor servicio, y para que no tengan motivo de queja los gastrónomos.

Las tiradas iniciales son las siguientes:

Por la mañana, a las nueve y media:

Revólver, por el premio del doctor José A. López Fernández, y skeet por el premio donado por «el padre Sánchez,» más conocido en «Guanina», por el nombre de Thorwald. Después de terminada la competencia de skee, los tiradores pasarán al trap de platillos en donde se tirará en opción a la Copa donada por el Presidente de la República.

A la una: Banquete.

Por la tarde: a las tres :

Tiro de pichón, con premio donado por el Alcalde de la Habana, Dr. Antonio Beruff Mendieta. Y tiro de rifle por el premio que dona Andrés Bustillo, el director del **range**

Por la tarde, habrá también baile. Y será amenizado por la orquesta La Nacional, de Bofill

Entre los premios que se discutirán en la segunda jornada, figura uno de Cabezón bonito.

URIA CONTRA CARLOS EN EL MAS DESTACADO PARTIDO DE HOY EN LA BOMBONERA DEL "H. MADRID"

Sarmiento y Pascau serán los delanteros. Ricardo e Izaguirre figuran como zagueros en el match inicial de la noche. Constante y Cubota colorearán el último partido. Los pagos

Izaguirre y Ricardo pasan a la zaga esta noche. Van en el primer partido uno frente a otro y de esta prueba dependerá en mucho dos zagueros fuertes y de confianza más en el cuadro del Habana-Madrid o no.

Es posible que los dos se adapten bien y en ese caso su presencia en los cuadros graves en el futuro será motivo de alto interés para los fanáticos. Unzueta acompañará a Izaguirre y Salvador será el auxiliar de Ricardo en ese match inicial.

En el segundo habrá batalla de alta categoría. La presencia de Sarmiento en cancha es algo de mucha importancia ahora, porque este muchacho está jugando un horror y llevando a Uría de compañero como lo llevará esta noche la pareja que ambos forman resulta una cosa muy seria.

Para contrarrestar la pujanza de Sarmiento y Uría, Ramiro y Comesaña, le s ponen frente a Pascau y Carlos, dos pelotaris de toque fuerte y que se encuentran en magníficas condiciones. El partido se nivela en esa forma, porque Carlos adelanta por días y Jesús puede anotarse algunos tantos de saque y ambos están preparados para la batalla feroz que se librará en el intermedio de esta noche.

En el tercero el muy mejorado Cubota se medirá con Constante y Vales, llevando Miguel en los cuadros alegres a Oscar. Claro que el delantero blanco y el zaguero azul llevarán el peso del partido, pero sus respectivos compañeros podrán dar tono a este interesante match de fin de fiesta.

Ya se están preparando las dos gran des funciones de sábado y domingo próximo.

Habana-Madrid

Programa de la función de esta noche que comenzará a las ocho y treinta.

Primer partido a 25 tantos: Unzueta, e Izaguirre, blancos, contra Salvador y Ricardo, azules. A sacar ambos del cuadro catorce y medio.

Primera quiniela a 6 tantos: Unzueta, Izaguirre, Salvador, Ricardo, Uría y Pascau.

Segundo partido a 30 tantos: Sarmiento y Uría, blancos, contra Pascau y Carlos, azules. A sacar ambos del cuadro catorce y medio.

Segunda quiniela a 6 tantos: Sarmiento, Carlos, Constatne, Vales, Oscar y Cubota.

Tercer partido a 30 tantos: Constante, Vales, Oscar y Cubota.

Tercer partido a 30 tantos. Constante y Vales, blancos, contra Oscar y Cubota, azules. A sacar ambos del cuadro catorce y medio.

NOTA: Mañana sábado y el domingo grandes funciones corridas.

RESULTADO OFICIAL DE LA FUNCION CELEBRADA ANOCHE

PRIMER PARTIDO

Oscar y Vales, blancos . . . 25
Vega y Cubota menor, azules 22
Ganadores: BLANCOS.

PRIMERA QUINIELA

	Tantos	Pagos
1—Oscar	0	$ 3.36
2—Vales	1	5.28
3—Vega	4	0.99
4—Cubota menor	0	4.62
5—Federico	6	2.17
6—Montes menor	1	5.28

Ganador: FEDERICO.

SEGUNDO PARTIDO

Federico y Gayarre, blancos . 30
Montes menor y Cubota, azules . . 28
Ganadores: BLANCOS.

SEGUNDA QUINIELA

	Tantos	Pagos
1—Gayarre	6	$ 2.51
2—Cubota	0	1.31
3—Ricardo	1	5.52
4—Buendía	0	2.51
5—Muñagorri	1	6.90
6—Rementería	2	2.12

Ganador: GAYARRE.

TERCER PARTIDO

Ricardo y Buendía, blancos . . 30
Muñagorri y Rementería, azules . . 20
Ganadores: BLANCOS.

PARA OBTENER NUEVO VIGOR
SEXOCRIN
Tónico Glandular en tabletas. Inmejorable en el agotamiento sexual. De venta en las Boticas.

TOCANDO EL BOXEO OLIMPICO

Una nueva regla propuesta para las Olimpiadas de 1940 deja la decisión de las peleas a un tribunal de cinco

Una regla revolucionaria, contraria a todas las otras que han prevalecido desde que el boxeo llegó a ser uno de los principales deportes, acaba de ser propuesta para las próximas olimpiadas que se celebrarán en el Japón en 1940. En lugar de los dos jueces que ahora, junto con el referee rinden las decisiones, se quiere poner a cinco. No se sabe qué papel desempeñará el referee en tal caso; es posible que sea uno de los jueces propuestos y que los otros cuatro se coloquen uno a cada lado del cuadrilátero, pero también es posible que los cinco jueces sean adicionales al referee, punto que no ha sido aún aclarado por los que idearon esta medida.

Antes de que se anunciara dicho cambio, este corresponsal habia tenido noticia de que en el estado de West, Virginia, iban a oficiar tres jueces en los torneos de aficionados de «los guantes de oro», y que el referee sería relegado a la categoría de «director de tráfico» sin derecho a voto. No es posible comprender por qué se hizo tal cambio. El referee es el mejor árbitro de una pelea; su voto es indispensable para las decisiones, puesto que estando encima de los contendientes ve con claridad todos los golpes y puede notar los daños causados por cada puñetazo con mucha mayor precisión que sus colegas que están a tres o cuatro metros de distancia.

Un juez situado a esa distancia, bien puede, como los espectadores de gallinero, confundir un golpe dado con la mano abierta, por la sola razón de que hizo mucho ruido, con uno bien sentado, cuando en realidad pudo no ser más que una palmadita afeminada.

El Referee Siempre ha Sido el Mejor Arbitro

Hasta donde puede remontarse la memoria del aficionado, siempre ha sido la regla que el referee bote. Las leyes del «Ring de Londres» que rigieron antes de las del marqués de Queensberry que ahora gobiernan el boxeo, estipulaban que: «El referee será el único árbitro para todos los casos, interpretaciones de puntos en disputa y knock downs.» .. ..

Cuando se enmendaron las reglas tampoco se estipuló que debia haber jueces adicionales al referee; esto fué una innovación relativamente reciente.

Por otra parte, la nueva regla que suprime la autoridad del árbitro es un paso mal dado. Parece que la idea de Roosevelt de rellenar su Corte Suprema ha sido emulada en el cuadrilátero. Cinco jueces en vez de dos para decidir las contiendas de boxeo se prestaría a confusiones sin limite. Si la regla propuesta se adopta, no veo adelante sino dias oscuro para el boxeo en general.

TOPICOS FUTBOLISTICOS
Por PETER

—Castigo mal impuesto.
—El programa del domingo.
—Una fiesta en perspectiva.

Estimamos que la Federación de Futbol de la Habana, se ha extralimitado suspendiendo indefinidamente al árbitro José Pagés.

Somos los primeros en reconocer que ese árbitro en sus dos únicas actuaciones hechas a su regreso de España, en donde conquistó éxitos arbitrando partidos, según nos dijo, y según lo acredita una carta que trajo consigo de un Colegio de aquella Península, trabajo como aquel que dice, a salir del paso. Y como además conocemos a Pagés, suponemos que salió a trabajar con el ánimo de no buscarse problemas. De ahí que no apreciara un penalty favorable al Iberia, y más tarde otro, favorable al Hispano.

Pero lo que debieron hacer con ese referee, no era ni la amonestación que le hizo la Asociación Habanera de Arbitros, y muchos menos la descalificación que le impuso el Comité de la Federación de Futbol de la Habana, en su última reunión ordinaria. Es más, vamos a llegar hasta suponer que hubo motivos para el castigo. Pero aún en esta hipotesis, lo natural es que la Federación, sin que el asunto trascendiera al público, pidiera al Colegio, que castigara al referee. Porque los árbitros, entendemos nosotros, no pueden estar a merced de los señores del organismo federativo por la sencilla razón que en la Federación cada representante de Club, tira para su lado, y si esto de las descalificaciones se pone de moda, nos vamos a encontrar con que en todas las reuniones federativas va a caer uno. Y como el material no abunda, nos vamos a encontrar uon que no vamos a tener árbitros para terminar el campeonato.

Además, ¿no habíamos quedado en que los castigos a los jueces, serían impuestos por la Asociación Habanera de Arbitros, y q. aquellos no trascenderían al público? ¿Por qué entonces hacer todo lo contrario? ¿No saben que con eso contribuye la Federación a quitarle a esos funcionarios la fuerza moral que necesitan para su trabajo?

Llámese a Pagés, y dígasele que hay que arbitrar sin miedo, que tiene imprescindiblemente que castigar a quien delinque, pero no se le castigue, y si se le castiga, hágase en la forma que debe hacerse.

El domingo comenzará en el gran Stadium Cerveza Tropical, la séptima vuelta del campeonato Regional de 1936 a 37.

Juventud Asturiana e Iberia.
Hispano y Centro Gallego.

De este último partido hablamos por separado, y en cuanto al match de Juventud e Iberia, lo único que por el momento se nos ocurre decir, en que si pierden los asturianos, casi quedan desahuciados del primer lugar, y ante este aviso, ya pueden imaginarse cómo jugarán los «toros».

Nada sabían las autoridades balompédicas de la noticia que ofrecimos ayer sobre el campeonato Mundial.

Ahora lo saben.. pero seguramente que no harán nada.

La Sección de Recreo y Adorno de la Juventud Asturiana, celebró sesión en la noche de ayer, y entre los varios asuntos tratados, se tomó el acuerdo de celebrar una función teatral en uno de los mejores Coliseos de la Habana y en los primeros días del mes entrante.

Hay nombrada una Comisión de la Junta Directiva para que colabore con la Sección de Recreo y Adorno, compuesta por los señores Constantino de la Cueva, presidente de la Sección, Braulio Villar, Manuel Llerandi, Manuel Mariño, y Arturo Cortina, personas todas de un dinamismo puro que augura un nuevo éito de la veterana sociedad.

Inmediatamente de terminada la Junta, se reunió la Comisión para un breve cambio de impresiones, declarándose en sesión permanente para activar todo lo concerniente a este acto.

Pronto tendremos más detalles que informar a nuestras lectoras y lectores.

INAUGURAN EN CIENFUEGOS GRAN ESTADIO EL DIA 11

El Club Estany de Cienfuegos jugará con el Cubaneleco de La Habana. Gran entusiasmo

El próximo domingo se inaugurará en Cienfuegos el Stadium «Trinidad y Hermanos», gracias al fufirismo de un grupo de entusiastas deportistas de la Perla del Sur y del que han sobresalido por su trabajo Luis Oliver, Francisco Curbelo y Antonio Lino Hernández.

El acto de la inauguración será una fiesta brillante. El entusiasmo que se advierte en Cienfuegos es mucho. Y el match de baseball, el primero que se celebrará en ese gran estadio, será entre los clubs amateurs «Casa Estany», de Cienfuegos, y el Club Cubaneleco, de la Habana.

Para tan simpático acto, que constituye un timbre de honor para el deporte cienfueguero, hemos recibido una gentil invitación de los señores cuyos nombres quedan citados en esta nota, pero en contra del deseo ardiente que tenemos de poder disfrutar de ese gran rato de satisfacción que tendrán los cienfuegueros, tenemos el obstáculo grande que nos deja ir, por tener que atender a muchas informaciones de otros eventos importantes en La Habana. Agradecemos, pues, infinitamente la invitación, y tal vez si en otra ocasión, con motivo de cualquier otra fiesta de las muchas que se celebrarán en el futuro, podamos participar de ellas. Que es en realidad lo que ansiamos.

VENCIO FACILMENTE HARRY BALSAMO

NEW YORK, abril, 8. (AP).—Harry Balsamo, fuerte pegador entre los pesos medianos de New York, derrotó esta noche a Mickey Bottone, de New York, al minuto y 31 segundos de pelear del tercer round del combate que ambos celebraban en el Star Casino.

Balsamo tumbó a su contrario cuatrd veces, antes de que el referee detuviese la pelea.

OCHOA Y SALAZAR vs. LABAT Y PACO SE BATIRAN EN EL PARTIDO ESTELAR DE ESTA NOCHE EN EL FRONTON JAI-ALAI

Ganaron el segundo de ayer Eguíbar y Mendizábal. Buenos pagos. Magnífico programa para esta noche. Mucha concurrencia ayer en el Palacio de los Gritos de Concordia y Lucena

En el partido inicial de anoche en el Jai Alai, no dieron una ni Recalde ni Ulacia III, y se fué de calle por Onaindia II y Escarza. Este último sostuvo gran ataque desde el principio, apuntándose una nueva victoria.

Se llevó la primera quiniela Mendizábal.

En el segundo comenzaron a todo tren Astigárraga e Ibarlucea, llegando a colocarse en 11 por 5, pero se repusieron el Mosquito Eguíbar y Mendizábal y pueden empatar a 12, 13 y 14, y en esta situación se siembran en ese cartón «Asti» e Ibarlucea, mientras los otros se subieron hasta 19 y siguió la batalla así hasta el final, quedándose en 23 Astigárraga e Ibarlucea.

El «Mosquito» picó el horror y Mendizábal acompañó bien.

De Ibarlucea puede decirse que jugó un buen partido. cogió un gran número de pelotas difíciles, pero fallóalgunas a la boca. Astigárraga sigue mal de juego.

La segunda quiniela fué de Ibarlucea.

HOY

Para hoy se ha combinado un buen programa.

RESULTADO OFICIAL DE LA FUNCION CELEBRADA ANOCHE

PRIMER PARTIDO

	Tantos
Onaindia II y Escarza, blancos	25
Recalde y Ulacia III, azules	11

Ganadores: BLANCOS.

PRIMERA QUINIELA

	Tantos	Pagos
1—Astigárraga	4	$3.76
2—Argárate	2	3.63
3—Eguíbar	4	4.05
4—Maguregui	1	11.71
5—Mendizábal	6	4.39
6—Ibarlucea	4	13.17

Ganador: MENDIZABAL. Pagó a:

4.39

SEGUNDO PARTIDO

	Tantos
Astigárraga e Ibarlucea, blancos	23
Eguíbar y Mendizábal, azules	30

Ganadores: AZULES.

SEGUNDA QUINIELA

	Tantos	Pagos
1—Iturrino	2	$ 3.91
2—Solá	2	12.56
3—Garramiola	3	8.37
4—Goyo	2	3.66
5—Deva	2	8.79
6—Barrutia	6	2.98

Ganador: BARRUTIA. Pagó a:

2.98

TERCER PARTIDO

	Tantos
Creus y Alvarez, blancos	15
Vallejo menor e Iturriaga, azules	13

Ganadores: BLANCOS. (Se pagó el 12 por ciento).

ESTA NOCHE
(A LAS 8 Y MEDIA)

PRIMER PARTIDO, A 30 TANTOS: Martín y Garamiola, blancos, contra Iturrino y Solá, azules. A sacar los primeros del cuadro 9 y medio y los segundos del cuadro 10, con ocho pelotas finas.

PRIMERA QUINIELA, A 6 TANTOS: Millán, Solá, Garramiola, Martín, Iturrino y Deva.

SEGUNDO PARTIDO, A 30 TANTOS: Ochoa y Salazar, blancos, contra Labat menor y Paco, azules. A sacar ambos del cuadro 10, con ocho pelotas finas.

SEGUNDA QUINIELA, A 6 TANTOS: Salazar, Labat menoh, Malluquiza, Ochoa, Paco y Goitia.

NOMBRADOS YA LOS JUECES PARA LAS JUSTAS DE ATLETISMO

Jueces designados por la Comisión, para las competencias Atléticas de campo y pista, juniors de 1937.

Referee: Rafael J. Iglesias.
Director: Oscar Fornagueras.
Auxiliar: Darío Alvarez.
Starter: Octavio Lamas.
Compiladores: Luis E. Martínez y Arturo Gispert.
Cronometristas: J. Serrapiñana, Ibrahim Consuegra, Joaquín Valdés Orta y Manuel Fernández Araoz.
Jueces de llegada: (1) Angel Aixalá, (2) Alberto Fernández, (3) Porfirio Franca Jr., (4) Rodolfo Caballero.
Jueces de lanzamientos: Wilfredo Rodríguez, Reinaldo Rodríguez, Adolfo Martínez, René de la Torre.
Jueces de saltos: Eduardo Menéndez, Gonzalo Fiqué, Manuel Nicolá, Rafael Infiesta.
Anotador de lanzamientos: René Bonich.
Anotador de saltos: R. Latour.
Inpectores: Héctor Muñiz, Manuel J. Díaz, Raúl Argüelles, Raúl Canosa, Everardo Berisiartu, Alberto Collado, Ignacio Alfaro, Ramón Azcárate.
Médicos oficiales: Dr. Juan Blanco Herrera, Dr. José I. Tarafa, Dr. Adolfo Bock.
Radiofonista: Luis González Moré.

Nota importante: La Comisión de Atletismo de la Liga Social suplica a estos señores la más puntual asistencia así como se hallen en el Stadium, de ser posible, media hora antes del comienzo de las competencias La Comisión confía el éxito de las mismas y la organización a los señores seleccionados por su reconocida competencia. La falta de asistencia de los mismos entorpecería desde el comienzo la buena marcha de los eventos, y, por lo tanto, se espera que, como en todas las oportunidades, los señores seleccionados hagan su parte

EL RESULTADO DE LAS CARRERAS CELEBRADAS AYER

Dia 36 ABRIL 8 1937 Tiempo CLARO Track FAST

ARRANCADAS DESDE "STALL GATE" (GATERA)

354 ORIENTAL PARK, CUBA — PRIMERA CARRERA 1 Mile & 60 Yards 4YO&Up — Premio $150 Reclamable

Ind	Horses	W	PP	St	¼	½	¾	Str	Fin	Jockey	O	C
328	Mary Francine	*97b	5	4	3½	1^2	1^5	1^3	1^{nk}	E Venero	10	6
332^3	Aunt Carol	100	2	3	6^{10}	6^5	5^3	2½	2^2	V Villalobo	3-2	3-2
303	Sun Envoy	*108½	8	7	5^2	4^1	4½	4^3	3^3	M Arango	3	3
332	Bob Custer	107½	4	2	2½	3^3	3^4	3^3	4^8	E Pimienta	2	2
332‡	Ldy Broadside	105	3	1	1^1	2^1	2½	5^6	5^6	J Hidalgo	3	4
318	Pantagruel	107	6	5	8	7^{10}	$6^{1½}$	6^3	6^2	F Perez	6	6
303	Staracene	104b	7	6	4½	5½	7^{10}	7^{10}	7^{12}	B Boris	12	12
144	Happy Lad	106½	1	8	7½	8	8	8	8	F Posada	15	15

P 2:59 Off 3:02 Time 24 48 2 5 1:14 1 5 1:43 1-5 1:47 4-5
Valor $105 - Dr. C Grana gr m 6 Coq Gaulois—Lady Philip Arrancada BUENA Gano BAJO LATIGO Segundo IGUAL Mary Francine dispuso rapidamente de Lady Broadside tomo comoda ventaja y se cansaba al final Aunt Carol avanzo con vigor en la curva y le daba alcance al ganador Sun Envoy dispuso de caballos cansados
Mary Francine 13 80 8 80 2 80 Aunt Carol 3 40 2 80 Envoy 3 20
Precio de Reclamo Ganador $150

355 ORIENTAL PARK, CUBA — SEGUNDA CARRERA 7 Furlongs 4YO&Up — Premio $150 Reclamable

Ind	Horses	W	PP	St	¼	½	¾	Str	Fin	Jockey	O	C
318^2	Phyllis Mackay	*97	7	7		5^3	4^1	1^{nk}	1^2	B Hacker	4	4
326^3	Nana B	*102b	2	4		4^1	2½	2^1	2^{hd}	E Castell	1	6 5
346^4	Flying Arab	109½b	3	2		6^2	5½	5^4	3^2	T Sanchez	2	3-2
332	Fair Brand	107	1	3		2½	$3^{1½}$	4^{hd}	$4^{1½}$	F Perez	4	4
325‡	Netie Pebbles	105b	4	1		1^1	1½	$3^{1½}$	5^3	M Martinez	8	8
318^3	Keewatin	*106½	6	6		7^{25}	7^{30}	6^2	6^{10}	F Posada	10	10
318	My Card	*100	5	5		3^2	6^5	7^{50}	7^{50}	J Monroy	8	8
979	John Mill	107b	8	8		8	8	8	8	J Hidalgo	20	20

P 3:27 Off 3:29 Time 25 2-5 49 4-5 1:16 3-5 1:30 1-5
Valor $105 - C F Tanner br f 4 Blackwood - Colores Arrancada BUENA Gano FACIL Segundo BAJO LATIGO Phyllis Mackay reservada hasta la curva se deslizo junto al riel cuando los leaders se abrieron y gano sin extenderse Nana B bien colocada en la curva perdio terreno al abrirse y estorbo a Fair Brand cuando torcio hacia dentro en el diesciseis Flying Arab cerro con un rush
Phyllis Mackay 12 00 3 80 2 80 Nana B 3 20 2 40 Flying Arab 2 40
Precio de Reclamo Ganador $200

356 ORIENTAL PARK, CUBA — TERCERA CARRERA 6 Furlongs 3YO&Up — Premio $150 Reclamable

Ind	Horses	W	PP	St	¼	½	¾	Str	Fin	Jockey	O	C
346^3	Sea Lassie	102b	2	5		3^1	$2^{1½}$	$1^{1½}$	1^4	AFMartinz	4 5	4-5
320^4	Edie	102½	6	6		7^1	7½	7^2	2^1	F Fernandz	3	3
333^4	Thurnbergia	106b	3	3		4½	5^{hd}	$5^{1½}$	3^2	C Martinez	4	4
239^4	Evning Chimes	*97	8	1		6½	6^1	6^{nk}	4no	E Venero	6	6
346	Drowsy Miss	*104	5	7		5^3	4^1	4^{hd}	5^1	B Goicochea	10	10
305^4‡	Most Wise	114b	1	4		2½	3^1	2^{nk}	6^3	J Hidalgo	4	4
304^3	Bubblico	*96b	7	8		8	8	8	7^6	M Quintero	8	8
320	Outbreak	*101b	4	2		1½	1^{hd}	3^{hd}	8	E Viera	10	10

P 3:53 Off 3:57 Time 23 3 5 47 4-5 1:14 1 5
Valor $105—Bobadilla y Garcia br m 5 Ladkin—Black Sea Arrancada BUENA Gano FACIL Segundo BAJO LATIGO Sea Lassie avanzo con vigor por fuera de Outbreak en la curva lo sometio y se alejo Edie superado hasta la recta cerro lleno de vigor Thurnbergia perdio terreno en la curva y mejoro en la recta Evening Chimes fue debilmente guiada
Sea Lassie 4 40 3 20 2 40 Edie 3 80 2 80 Thurnbergia 2 60
Precio de Reclamo Ganador $300

357 ORIENTAL PARK, CUBA — CUARTA CARRERA 6 Furlongs 3YO&Up — Premio $150 Reclamable

Ind	Horses	W	PP	St	¼	½	¾	Str	Fin	Jockey	O	C
335	Genial Edna	109	5	1		$4^{1½}$	4^3	$2^{1½}$	1no	AFMartinz	3	3
319^4	Tamarox	101b	8	2		3^5	1^{nk}	1^1	2^3	E Castell	5	5
335^3‡	Cardamon	109b	3	8		5^1	5^5	3^1	3^2	AJFernadz	7-10	4-5
346^2	Friend Whitey	*106½	1	7		7^{hd}	6^3	6^8	$4^{1½}$	F Posada	6	6
314	Canonazo	114b	7	6		1^{hd}	2^2	5^3	5^2	O H'rnandz	4	2½
315	High Shoes	114b	2	4		2^1	3^2	4^{hd}	6^6	J Hidalgo	10	10
269	Black Dreams	114	6	3		8	7^5	7^{10}	7^{10}	F Fernandz	15	15
——	Marymount	*104	4	5		$6^{1½}$	8	8	8	B Boris'	6	6

P 4:23 Off 4:25 Time 23 2 5 47 3-5 1:14 1-5
Valor $105—S S Friedlein ch f 4 Genie—Sun Edna Arrancada BUENA Gano BAJO LATIGO Segundo FACIL Genial Edna fue mejorando por fuera de los leaders en la recta y vencio a Tamarox en los ultimos saltos Tamarox dispuso de Canonazo pero no pudo rechazar el reto de la ganadora Cardamon partio lentamente y cerro una buena brecha Marymount termino completamente coja Precio de Reclamo Ganador $400
Genial Edna 10 60 4 60 2 80 Tamarox 5 00 3 60 Cardamon 2 60

DAILY DOUBLE—SEA LASSIE y GENIAL EDNA $18.60

358 ORIENTAL PARK, CUBA — QUINTA CARRERA 5 & 1-2 Furlongs 3YO&Up — Premio $200 Premio

Ind	Horses	W	PP	St	¼	½	¾	Str	Fin	Jockey	O	C
(329)	Chance It	107	4	4		2^{hd}	1^{hd}	1½	$1^{1½}$	AJFrnandz	1	6-5
(302)	Laura S.	104	3	5		5^2	4½	3^{hd}	2^{hd}	AFMartinz	2½	2½
329	Alanova	107	5	1		1^{nk}	3^2	$2^{1½}$	3^2	J Claege	3	3
(343)	Seminole Queen	102½	6	6		$3^{1½}$	2^{hd}	4^2	$4^{1½}$	F Fernandz	3	2
345	Uma	107	2	3		$4^{1½}$	5^2	$5^{1½}$	5^4	J Hidalgo	3½	4
351^4	Yankaway	107½	1	2		6	6	6	6	E Pimienta	12	12

P 4:50 Off 4:53 Time 23 2 5 47 4-5 1:07 1-5
Valor $140 Dr. F Rodriguez ch m 7 Chance Play—Sunny Ann Arrancada BUENA Gano BAJO LATIGO Segundo IGUAL Chance It corriendo entre Alanova y Seminole Queen se aferro al primer lugar, se desprendio de Alanova en el diesciseis y mantuvo a raya a Laura S Esta cerro llena de vigor por el centro del track Seminole Queen desistio cuando la lucha entro en calor Uma nunca fue factor
Chance It 5 60 3 40 2 20 Laura S 4 40 2 40 Alanova 2 40

359 ORIENTAL PARK, CUBA — SEXTA CARRERA 1 Mile 3YO&Up — Premio $175 Reclamable

Ind	Horses	W	PP	St	¼	½	¾	Str	Fin	Jockey	O	C
(721)	Toast Master	106	7	1	1^3	1^5	1^6	1^4	1^4	AFMartinz	2	2
306	Then Some	109	1	4	$2^{1½}$	$2^{1½}$	$2^{1½}$	2^2	2^2	MMartinez	4	2
(323)	Tom Jack Jr.	116	6	2	3^1	$3^{1½}$	3^1	$4^{1½}$	3½	J Gonzalez	1	6-5
330^2	Deer Leap	*101b	2	6	5^3	5^2	4^1	$3^{1½}$	4¾	E Viera	6	6
316	Blue Dan	110b	3	5	6^{10}	6^{10}	6^{10}	6^5	5^6	AJFrnandz	4	4
336	Colorist	109b	4	3	4½	4^1	$5^{1½}$	5^6	6^{10}	OH'rnandz	4	4
343	Happy Hopes	109½b	5	7	7	7	7	7	7	T Sanchez	8	8

P 5:16 Off 5:20 Time 24 4 5 48 3 5 1:13 3-5 1:40 3-5
Valor $120—Mercedes Stable ch g 5 Runantell—Bramble Belle Arrancada POBRE Gano FACIL Segundo IGUAL Toast Master se robo la arrancada, tomo comoda ventaja y gano arrendado Then Some ahorro terreno en las curvas y supero al resto del field Tom Jack Jr dispuso de Deer Leap al final Happy Hopes quedo en la gatera al darse la arrancada
Toast Master 7 60 3 80 3 00 Then Some 4 60 3 00 Tom 2 40 (PR $600)

QUINIELA DUPLA—TOAST MASTER y THEN SOME $23.00

360 ORIENTAL PARK, CUBA — SEPTIMA CARRERA 1 Mile 3YO&Up — Premio $175 Reclamable

Ind	Horses	W	PP	St	¼	½	¾	Str	Fin	Jockey	O	C
(341)	Brown Supinet	102½	5	3	3½	4^2	$3^{1½}$	1^1	1^1	F Fernandz	3-2	3-2
(335)	Mr Stein	*102	1	4	6^{10}	6^{10}	6^2	3½	2½	V Villalobo	6	6
(330)	Our Sallie	*102b	4	2	2^6	2^2	1½	2^1	3¾	B Goicochea	2	2½
336^3	Sitting Pretty	*100b	3	5	4^2	3^{hd}	$4^{1½}$	4^{hd}	4^{nk}	J Monroy	5	5
(353)	Magic Arrow	107	8	6	5½	5½	5½	$6^{1½}$	5^2	J Claege	4	4
331^2	Sholad	*102	6	7	7½	7½	7½	7^{10}	6^2	R Rega	6	6
336^4	Camaguey	107	2	1	1^{nk}	1½	2^{hd}	5^2	7^8	C Martinez	4	2½
330	Good Friday	107b	7	8	8	8	8	8	8	AJFrnandz	10	10

P 5:43 Off 5:45 Time 24 2-5 48 2-5 1:14 1-5 1:41 2-5
Valor $120—R Gonzalez br m 8 Brown Prince II—Supinet Arrancada BUENA Gano BAJO LATIGO Segundo IGUAL Brown Supinet evito la lucha inicial, avanzo con vigor en la curva dispuso de Our Sallie y bajo el latigo mantuvo a raya a Mr Stein Precio de Reclamo Ganador $400
Brown Supinet 5 00 4 00 2 40 Mr Stein 7 60 3 00 Our Sallie 2 40

C.D. 2016

M A T A N C E R A S

La novia del miércoles.

De brillantez excepcional, de inusitado lucimiento y jerarquía social, la más elevada, fué esa boda de la noche del 7 de abril, en la Iglesia de San Pedro, de Versalles

No se aunaron nunca factores más importantes ni mayor número de alicientes y de atractivos para un acto de esa índole, que los que rodearon los esponsales de la bella, distinguida y gentilísima señorita Estela Pérez Salvador y el doctor Eduardo Campuzano y Delgado.

El rango de las familias de esos contrayentes, su arraigo en nuestro gran mundo y su alta posición en las esferas oficiales, hicieron de esa ceremonia nupcial, que aquí voy a describir, algo que no olvidará Matanzas jamás, y quedará catalogado en el gran libro de nuestra élite, como uno de los acontecimientos más resonantes y uno de sus más suntuosos eventos.

Antes de seguir adelante en esta reseña, diré que marca esa fecha del 7 de abril, para la familia de la dulce y encantadora fiancée, una serie de gratos eventos, que han ido acumulándose al correr de los tiempos para hacer de esa día algo muy remarcable en el home de nuestro jefe militar.

Cumple años el comandante Domingo Pérez Arocha, el 7 de abril, festejan asimismo su aniversario de bodas, sus hijos los esposos Cucú Pérez Salvador y José Curbelo y bautizaron antier a su primogénita sus otros hijos, el simpático matrimonio Ramón Suárez Calderín y Babyta Pérez Salvador, sumándose para complementar tan augustos sucesos, el matrimonio de Estela y Eduardo.

Era, pues, día de regocijo infinito allí, ese de que tan gratas horas gozamos las amistades de Domingo Pérez Arocha y Violeta Salvador.

En horas de la mañana recibió de manos del Padre Huerta las sagradas aguas, la graciosa muñeca a la que se le impusieron los nombres de Violeta Margarita, apadrinándola sus abuelos don Constantino Suárez y Violeta Salvador de Pérez Arocha.

Un almuerzo espléndido, que reducido sólo al círculo familiar y de los más íntimos de la casa, sobrepasó en cincuenta el número de comensales.

Me contaba entre ellos.

Con un grupo de oficiales, entre los que figuraban el comandante Guerra; el capitán Bustamante y Rosa Ugarte; el capitán Sánchez y señora; el doctor Luis Tapia Dávila y el Superintendente Provincial de Escuelas, doctor Luis Alonso Ruiz y en los otros puestos, todos los miembros de esa larga familia.

Durante todas esas horas del día siete, no cesaron de llegar al chalet del Paseo de Martí, del Jefe Militar del Distrito, los presentes y los obsequios que las infinitas amistades suyas les enviaron tanto a los novios como al propio Comandante.

Suman esos presentes una verdadera fortuna y si valor y riqueza se aprecia en esos regalos, se admira también un buen gusto y una elegancia, que pocas veces se aunan tan felizmente.

El desfile de criados de nuestras principales casas, portadoras de regalos para los desposados, era tan constante como el de los distintos express que de todos los lugares de la provincia allí llegaban también con cargas preciosas.

Para dar una idea exacta de lo que aquí estoy consignando, señalaré que la Casa Quintana, de la Habana, envió uno de sus carros expresamente con un centenar de obsequios que allí fueron adquiridos para la dichosa pareja.

Pero entremos ya de lleno en la reseña de la boda, que es el tema principal de esta crónica, que enjoyo con la maravillosa foto de la ideal desposada, obra de la lente de Naranjito, nuestro Rembrandt matancero.

Llegó el cronista al templo de Versalles minutos después de las nueve y se hallaban ya las amplias naves de la bonita iglesia colmadas completamente.

La larga hilera de bancos que extendíanse desde el prebisterio hasta el atrio, veíanse ocupada por cuanto en Matanzas es prestigio, es distinción y es elegancia y por representaciones muy chic de la gentry habanera y de otras provincias.

Tuvo a su cargo el decorado de la parroquia versallesca, el Jardín Botánico, que empleó solamente lirios en el adorno, esos easter lilies—las flores de la estación—que tienen su rival en las callas, para esta clase de decoraciones.

Cientos de docenas de las hermosas flores fueron distribuidas en los canteros que marcaban la senda nupcial, como bordeando la ancha alfombra de terciopelo rojo, en los enormes búcaros de mimbre que se erguían de trecho en trecho y en jarras que cubrían todo el altar.

Arecas frondosas completaban esa obra, de la que puede sentirse orgullosa la señora de Amézaga, propietaria del Botánico, porque en ella triunfaron magníficamente los artífices de su casa.

Era también del mejor gusto la iluminación del templo—hilos de luces—que delineaban la ornamentación del altar, dibujando fantásticamente el escudo pontificio que remata el retablo de San Pedro.

Las claras tonalidades de las toilettes femeninas—entronizado ya el verano—la albura de los uniformes de los oficiales con sus dorados entorchados y el traje también blanco que predominaba entre los caballeros asistentes a la boda, magnificaban el aspecto deslumbrante que la iglesia ofrecía.

Una muchedumbre compacta que invadía la poética terraza frontal del templo, que es cual un mirador al Yumurí, porque besan sus muros las rumorosas aguas del caudaloso río, prorrumpió en exclamaciones de admiración al detenerse frente al pórtico el auto en que acompañada de su padre, llegó al templo la arrobadora Estela.

Ese mismo murmullo se repitió en el interior de la iglesia, cuando se destacó a la entrada la gallarda figura del comandante Domingo Pérez Arocha, que vestía el blanco uniforme de verano, dando el brazo a aquella divina silueta de mujer, que antojábasenos como un místico ensueño o una quimérica visión celeste.

Alta, esbelta, fina y espiritual en su porte, Estela Pérez Salvador, el arte incomparable de Madame Helen realzó aún más esos dones con la suntuosa toilette que para tan linda novia escogiera.

Una robe preciosísima

Que estaba interpretada en satín de seda y que respondía en su hechura y en su forma a una creación de Lelong.

Amplia, amplísima la falda, de nesgado corte, abríase a cada paso que daba la novia, cual los pétalos de una enorme magnolia, para en pliegues graciosos volverse a cerrar en corola.

Ajustado el corpiño, adaptábase al estilo princesa, abrochado a la espalda con pequeñísimos botones de perla que bajaban hasta el talle y se abría allí la soberbia cola, con una veintena de varas de tela, extendiéndose gallardamente cual alba estela.

Una graciosa tiara de menuditos azahares, enmarcaba el rostro deliciosamente, sosteniendo el velo, que recogíase atrás en forma de coifiure, para caer en cascadas sobre la principesca cola.

Complemento de la regia toilette era el ramo de mano, todo de easter lilies y espigas de jazmines en combinación felicísima, que valió elogios infinitos a Panchito Dans, hoy

ESTELA PEREZ SALVADOR

al frente del jardín «El Rosal», propiedad de su hermana Matilde, la viudita de Macías.

Sabiamente aprisionados esos lirios, no restaban majestad a la silueta, por la discreción de sus tallos y afectaban la forma redonda de los bouquets coloniales, sin la agrupación de las flores.

La Marcha de Esponsales, ejecutada al órgano por Consuelo Lamothe acompañada de violines por su hermano Gustavo y Periquín Díaz, dejó oir sus notas augustas al paso de la novia, que sonriente, serenamente bella, recibía los elogios y las alabanzas que florecían a su avance.

La esperaba en el altar el novio, el doctor Eduardo Campuzano, correctamente de frac, en compañía de la madrina, la señora Angela Delgado y Jiménez, que desplegaba el buen gusto de una robe en satín negro, rubricada por Consuelo Borrero, la hermana de la triunfal Ana María.

Civiles y militares llenaban el presbiterio, donde firmaron como testigos el pliego matrimonial.

Por Estela: el teniente Peña, Ayudante del Jefe del Ejército, coronel Fulgencio Batista, que lo envió en su representación; el teniente coronel Manolo Benítez, Jefe militar de la provincia de Pinar del Río; el señor José Pérez Arocha, alto empleado de la Secretaría de Hacienda; el doctor Ochotorena, el ilustre jurisconsulto; el teniente coronel Julio Velasco y el doctor Luis Tapia Dávila. Director del Hospital Civil.

Por Eduardo: el Secretario de Sanidad, doctor Zenón Zamora; el Administrador de Correos, Isaac Lamadrid; el doctor Lorenzo Haza, ex Director del Instituto de Homicultura; el Fiscal del Supremo, doctor Maximiliano Smith, que se hizo representar en el acto y el doctor Severiano López Llorens.

Actuó en la boda el Rev. Padre Huerta, el virtuoso sacerdote, que es Capellán de las Damas Isabelinas y que bendijo aquella unión con palabras de afecto bien elocuentes para esos novios.

Del templo se dirigió parte de la concurrencia a la residencia de los esposos Domingo Pérez Arocha y Violeta Salvador, donde fué recibida gentilmente por el culto y distinguido matrimonio.

Habíanse preparado para deleite de las amistades que allí se congregaron, los hermosos jardines de la Quinta, que fueron iluminados poéticamente, distribuyéndose más de cincuenta mesitas en torno a las cuales formáronse los más animados parties.

La Banda de Música del Regimiento Plácido, como una deferencia a la hija del Jefe del Distrito, se apostó allí, ofreciendo un concierto que se prolongó hasta pasadas las doce.

Un buffet espléndido, en derroche y en excelencia de exquisiteces, se sirvió por un ejército de garcons, a los que nos vimos obligados a auxiliar, para atender como se atendió a aquella enorme concurrencia, los íntimos de la casa.

Bocaditos de distintas clases, sandwichs típicos ingleses, con su aporte de pavo, jamón, puerco y queso; dulces del Louvre, los famosos dulces de esa casa de los Díaz, de tanto renombre en toda la República; cakes de procedencia habanera, helados de distintas clases y un ponche, confección del teniente Vázquez, de la Policía, y que apuraban todos con delicia, no dejaron de ofrecerse un instante a cuantos allí se hallaban.

En el dining room estaba dispuesto el weding cake, obsequio a Estela y a Eduardo del capitán Argilagos y su esposa Esther Pura García.

Aparecía éste sobre el albo mantel bordado, rodeado de flores blancas también, que eran crisantemos de la Casa Trías y gladiolos y gardenias preciosas.

Con el sable de su padre, del comandante Pérez Arocha, partió Estela el cake, que fué ofrecido al grupo de sus amigas, en platos de la cifrada vajilla de la casa.

Se retiró la novia después a las habitaciones altas de la Quinta, para cambiar su traje nupcial por el de viaje, y bajo y una lluvia de arroz y de gardenias, emprendieron la marcha hacia la capital, donde pasarán los primeros días de su luna de miel, los ya esposos Campuzano-Pérez Salvador.

Se exhibían en esas mismas habitaciones de la segunda planta del chalet del Jefe del Distrito, los presentes de bodas hechos a la enamorada pareja.

Suman una fortuna, repito, un caudal en oro y en buen gusto.

Juegos de tocador, docenas de jarras en repetición magnífica, sets para cakes, ya de plata, de cristal o de porcelana, lámparas, relojes, marcos soberbios, bronces, mármoles y juegos de café, de cocktails, poncheras varias, muebles y obras primorosas de aguja, telas riquísimas y todo cuanto el más depurado refinamiento puede exigirse en un hogar.

Voy ahora a intentar una reseña de la concurrencia; de parte de ella, de la que asistió a la casa después de la boda, porque de la que colmó el templo durante la ceremonia sería vano afán acometerla.

Serían tantos y tantos los nombres, que por muchas cuartillas que llenara no mencionaría ni la tercera parte.

Haré mención primero de las damas de la casa, la señora Violeta Salvador de Pérez Arocha, con sus hijas la bellísima Violeta, esposa de Cuesta; Nena, la de Aguirre; Cucú, la de Curbelo y Bebyta, la de Suárez, a las que acompañaban en el despliegue de gentilezas que para todos tuvieron, la señora Angela Delgado de Campuzano, madre del novio, y su hija Berta Campuzano, la elegante señora de Luis Sánchez

En party, el más animado, reuníanse el teniente coronel Julio Velasco y su distinguida esposa María Morín; el Secretario de Sanidad, doctor Zenón Zamora y su esposa Tené González, de negro, tres chic; el doctor Pérez Benitoa y su señora Lolita Boullón, una de las figuras que más llamó la atención entre aquella selecta concurrencia; el teniente coronel Manolo Benítez, Jefe Militar pinareño y su bellísima esposa Lolita Ochoa, que desplegaba el lujo de una toilette en que se adivinaba el inconfundible sello de elegancia del Rey de la Moda, el gran Bernabeu.

El teniente coronel Benítez y su esposa, pudieron aquilatar el miércoles, una vez más, las simpatías de que aquí gozan, porque desde su llegada al templo se vieron colmados de agasajos y de la más alta exteriorización de aprecio y consideración. Bien es cierto que el ex jefe militar de esta provincia, cuya infancia se deslizó entre nosotros, corresponde a esa estima, demostrando siempre su devoción por la Yucayo y su interés por la ciudad que a él y a los suyos tanto los quiere.

Se completaba esa mesa con el capitán Argilagos y Esther Pura García, de negro, y el teniente Arango y su esposa Teresa Debech, de incomparable elegancia y Teresita García, tan interesante.

En otro party, el Presidente de la Audiencia, doctor Cristóbal Moré, con estas dos parejitas: Dora Moré y Valdés Faroy y Fefa Rossié y el capitán Gómez, de la Marina, en Matanzas.

Ocupaban otra mesa, el Cónsul de Alemania, Clement Landmann y su señora Rosita Ulmo, con un traje negro imprimée, de suprema elegancia; el doctor Nicanor Trelles Montes y Rebequita Quirós y Gina Duque de Heredia y Herta Rosa Landmann, la adorable jeunne fille.

Tejiendo el idilio de sus amores, esta gentil parejita: María Suárez Calderín y César Casas Casas, con el señor Constantino Suárez.

Una mesa animada era la del capitán Reyes, donde se sentaba su esposa Blanca Hidalgo Gato, con su hija Blanquita, el teniente doctor Randín y su elegante esposa Graziella Allende, y el capitán Bravo.

Saludé en otra de las petites tables, a Esteban Baquedano y a Juanita Carnot, a Pancho Rabelo e Isaura Beracierto, y a las señoritas Zoila Pellón, María Victoria Delgado y Dulce Cuesta de Riera.

Los esposos Valdés-Pérez Arocha, presidían otra mesa, donde estaban Lola Hernández de Delgado, Nena Berry de Haza y Gloria Alberty de Tapia, una de las más celebradas figuras de la fiesta.

Formaban otro party los esposos Rafael Velasco y Celestina Loredo, con sus hijas Panchita y Luisita, Mariíta Rodríguez de Urréchaga y Evangelina Lima de Casas, con toda la arrogancia de una reina.

En esa mesa, Margot y Lolita Lamadrid, flores de aristocrática prestancia.

El doctor Miguel A. Beato y su esposa María Dolores Núñez, estaban en otra mesa con el capitán Vasallo y su esposa que se veía tan halagada allí, la señora de Ochotorena, Nieves López, muy elegante y al comandante Basilio Guerra y su interesante esposa Fina Sánchez.

En otra mesa, la señora de Fagundo, la señorita Angelina Aguirre, Maricusa Cartaya, Eusebia Pérez de Sánchez, Consuelo Rodríguez y la señora de Curbelo.

Otra mesa de Sarah Herques, Amparo Castañeda, Amada López de Agüero, Beba Cueto de Narbona, María Pérez, Esther López y Tata Anglé, una de las más simpáticas y más afables concurrentes a esa boda.

En otra mesa dos damas de alta distinción: Fausta Campuzano de Lamadrid y Ana Luisa Arca de Campuzano.

La señora de Serrano, Ana L. Ojeda.

La señora del doctor Luis F. Aportela, que tan hermosamente sostiene el pabellón camagüeyano en Matanzas.

Y la señora de Harves, Estrella Brito, la esposa del Subadministrador de la Jarcia.

El Presidente del Liceo, doctor Mario Dihigo y señora Antonia Garrigó,

El Ingeniero Jefe de Obras Públicas, Giordano Casas y señora Layda Chávez, que lucía uno de esos velos tan en boga hoy, para estos actos nupciales.

El Magistrado Luis Fernández Taquechel y señora Blanca Luisa Vallice, con la siempre interesante Blanca Valera.

Los esposos Rafael Alfonso y María Elvira de Vera, la gran dama Berta Beracierto de Amézaga y su hija Carmen Luisa y la señora de Rodríguez.

El capitán Alfonso Bustamante y su esposa Rosa Ugarte, que tan gentilmente auxilió a la señora de Pérez Arocha en su atención a la concurrencia

Un elegantísimo traje de seda imprimée lucía la señora Ugarte de Bustamante.

Van ahora los nombres de algunos caballeros que completarán estas pálidas líneas, que aunque pletóricas de voluntad, sólo dan un pálido eco de tan suntuosa boda.

Reflejo que completaré mañana con la lista íntegra de los regalos ofrecidos a esos novios por sus muchas amistades.

El Director de «El Imparcial», señor Félix U. Casas; el Jefe de la Policía, comandante Jenaro Núñez; el teniente auditor doctor Fernando Neughart; los doctores Alberto Jiménez Plá, Luis de la Concha, Nicolás Saavedra, Secretario del Gobierno Provincial; Francisco Flor Jorganes y el Jefe de Sanidad, doctor Antonio Soler Prat y el teniente de la Policía, Sr. Vázquez.

El capitán Caraballo, Jefe de la Policía de Cárdenas; Ismael Obias; el confrére de «El Imparcial», Bernardo Rodríguez; Fillito y Fausto Campuzano; Juan Núñez, uno de los más fieles amigos de los esposos Pérez Arocha-Salvador; el Administrador de la Zona Fiscal, señor García; Rosendo Sandomingo; Chicho Prendes, cronista del aire; Domingito Pérez Salvador y tantos otros más que me veo privado de traer a estas cuartillas, que han sobrepasado ya su habitual espacio.

El comandante Pérez Arocha y su esposa Violeta Salvador, pueden sentirse tan satisfechos como los esposos Eduardo Campuzano y Angela Delgado, de las demostraciones que para sus hijos ha tenido la sociedad matancera en esa noche de sus esponsales, y la pareja feliz, venturosísima, que vió alborear ese día 7 de abril, una aurora tan anhelosamente esperada, puede ufanarse de que pocas, muy pocas veces, en actos de esta índole, ha sido tan grande, tan sincera y tan franca, la admiración y las simpatías exteriorizadas por un pueblo a unos novios.

Matanzas, cuna de los Campuzano, gobernada hoy militarmente por Pérez Arocha, ha rendido a los vástagos de esas dos estirpes, el homenaje y la consideración de que son dignos uno y otro apellidos.

Y Eduardo y Estela, que tan halagados se han visto, sabrán como sus antecesores, hacer honor a ese cariño, a ese aprecio y a esa estima.

Sean felicísimos esos novios.

Manolo JARQUIN.

Cardenenses

EL LICEO
En actividad social

Nuestro Liceo.

Siempre en actividad.

Nuestra simpática Casa Cubana que en la temporada de Carnaval de 1937, se anotó grandes éxitos con sus hermosos bailes, se prepara ahora para continuar cosechando triunfos.

Se anuncia ya un baile.

Para el 17 de abril.

Sábado; esa noche resultará pequeño el Liceo para esa fiesta que será amenizada por magnífica orquesta.

Después el baile del 20 de Mayo.

La fecha patria.

Para es ebaile tradicional allí, que como el del 24 de febrero y el del 10 de Octubre, siempre son saraos resonantes, se contratará una excelente orquesta de la Capital, posiblemente la de los Hermanos Martínez.

Diré lo que se haga.

Oportunamente.

Restablecido

Lo está un matrimonio.

Que bien aprecio.

Los sociables esposos señora Cecilia Sánchez de García y el señor José Ramón García, competente administrador de la Sucursal del The National City Bank of New York, en esta ciudad, que acaban de pasar la molesta grippe.

Están ya bien.

Me place decirlo.

Los Cuates Castilla

Vienen a Cárdenas.

Debutan el sábado.

En el Teatro Martí, actuarán esa noche y la del domingo "Los Cuates Castilla", trovadores mexicanos de cartel.

Han de gustar.

Lo aseguro!

La fiesta del sábado

En el Central España.

Un gran baile.

Se ofrece en la Sociedad Deportiva de ese central azucarero, donde existen valiosos elementos sociales.

Habrá verbena también.

Rodeada de alicientes.

Para amenizar ese baile se ha contratado a la afamada orquesta Anckermann-Dihigo, de la Habana, con sus cantantes René Márquez y Mario Vasconcelos en español y en inglés Israel Rodríguez.

Conjunto de fama.

La citada orquesta.

Mejorado

Lo está un amigo.

Que se halla enfermo.

El siempre afectuoso y atento Juan P. Lazcano, Secretario Particular del Alcalde Municipal, que sufre delicado mal desde hace días, recluído en la Clínica Cárdenas.

Lucha la ciencia con él.

Por vencer su mal.

Cárdenas Social Aniversario

Un éxito.

Un éxito completo.

Cuantos han visto el último cuaderno de la revista chic cardenense se han encantado de él.

Número aniversario.

El último distribuído.

Cuatro años acaba de cumplir la revista que fundé el 16 de Febrero de 1933 y a la que he dedicado siempre mis mayores entusiasmos, mis energías todas para hacer de ella algo que prestigiara a nuestra sociedad.

Así lo ha sido.

Por eso estoy satisfecho.

Día de Damas

El viernes.

En Martí y Modernista.

Noche de damas anuncian ambos teatros para esa función dedicada al bello sexo: Un Perfecto Caballero y Entre Esposa y Secretaria.

Noche de lleno.

Desbordante.

Entre nosotros

De paseo.

Madre e hija.

Refiérome a la respetable señora viuda de Freyre que con su hija la lindísima señorita Esther Freyre, pasan unos daís entre nosotros procedente de la capital, donde residen.

Cuentan aquí con afectos.

Con amistades.

La encantadora Esther desde esta ciudad, seguirá viaje a Calimete donde se propone pasar una temporada junto a sus hermanos que allí residen, los esposos Freyre-La Rosa.

Tengan feliz excursión.

Eso les deseo.

El 18 de Abril

La fiesta de Jovelalnos.

En su Liceo.

Grupos diversos se proponen pasar unas horas la noche del 18 de abril en la gran fiesta que se ofrece en Jovellanos.

Verbena y baile.

Con mil atractivos.

Telas de verano

A escoger.

Telas de gusto.

Así las que acaba de recibir "La Isla de Cuba", la visitada tienda de la calle Doce, siempre tan favorecida.

Vea sus vitrinas.

Encantan.

Los Roatrios Cardenenses

Siempre activos.

Siempre entusiastas.

Un grupo de ellos he sabido se dispone a asistir al almuerzo criollo que se le ofrecerá al doctor Luis Machado en el Central Nueva Luisa, en Jovellanos.

Agape cordial.

Acto simpático.

De Paseo

Un joven matrimonio.

De paseo entre nosotros.

Hállanse así por estos lares cardenenses, procedente de la capital, donde residen los felices y simpáticos esposos señora Lila Lima de García, elegante y gentil dama y el afable y caballeroso amigo señor Roberto García Díaz, cuyo matrimonio he tenido el placer de conocer.

Tengan aquí días risueños.

Gratos e inolvidables.

Francisco González Bacallao

H A B A N E R A S

LA MODA ACTUAL

Las mujeres que se dedican a los deportes, como Sonja Heine—la famosa patinadora y ahora actriz de cine, deben evitar que el frío o el sol les endurezca la piel de las piernas.

CONSEJOS DE BELLEZA

Cada día se advierte más los cuidados y atenciones que con el cutis se tiene, siendo este un trabajo que si se hace con la constancia que requiere se ha de ver en seguida el resultado.

Cuando se quieran usar productos de verdadera calidad, para todas las necesidades de la belleza, úsense los de **Tokalon** en los que se reúnen las especialidades más puras que ofrecen resultados siempre favorables.

Arrugas, manchas, granos y espinillas desaparecen con el indicado **para cada uso.**

EL CUIDADO DE LA PIEL

He aquí una carta muy interesante de una lectora que cuenta cómo logró quitarse la aspereza de la piel en todo el cuerpo. Esta señorita vive en un país frío, pero el tratamiento que recomienda también sirve para las mujeres de los trópicos que sufren de la misma sequedad de la piel a consecuencia del sol.

«Sabido es—comienza la carta—que las manos y la cara sufren más por los rigores del clima que las otras partes del cuerpo. Sin embargo, ya que toda mujer se esmera en conservar suave la piel de la cara y de las manos, yo creo que lo que muchas ahora deben aprender es cuidarse la piel de todo el cuerpo, sobre todo las piernas y los muslos, que hasta cierto punto también se exponen con las modas de hoy día.

«El invierno pasado me lo pasé patinando en hielo y deslizándome en skis. Al llegar a casa después de cada jornada me daba un baño de agua muy caliente, lo cual fué un error, pues la piel de las piernas y de los muslos se me puso tan áspera que hasta me dolía. Luego me comenzó una picazón que me desesperaba.

«Entonces probé el tratamiento que si no me equivoco leí en su crónica como específico para lo que llamamos carne de gallina. En vez de bañarme en agua casi hirviendo llené la bañadera de agua tibia y usé una esponja muy suave para restregarme en lugar del cepillo de cerdas. Después de secarme ligeramente me unté aceite de oliva, dándome masaje por todo el cuerpo, y entonces me puse una camisa de dormir, de franela para que las sábanas no se mancharan de aceite.

«Por la mañana, me quité lo que quedaba del aceite con un paño muy suave y entonces me unté alcohol por todo el cuerpo. Antes de vestirme, me di masaje en las piernas y los muslos con la misma loción que uso para la cara, y por último un poquito de talco de manera que no se me manchara la ropa.

«Siguiendo este tratamiento en la temporada actual, tengo la piel suave y pulida que da gusto».

Recomiendo altamente lo que indica esta lectora—como ya he dicho, tanto para el daño que hace el frío como para el que hace el sol—pero les advierto a las que hagan la prueba, que no se unten el alcohol sin que antes se unten el aceite. De este modo el alcohol sirve para vigorizar la piel sin que la reseque.

Elsie PIERCE

PARA MEJORAR LA CIRCULACION

Los principales cuidados que hemos de tener para conservar la línea a la vez que activar la circulación de la sangre, que por cualquier motivo resulta defectuosa, lo mejor es someterse a un tratamiento de masajes que lograran un efecto muy beneficioso en la salud.

Si se quiere reducir la grasa al grado que se desea, pueden realizarse estos masajes por expertas profesoras, como las **Hermanas Martín**, que, ayudadas con el inmejorable producto **Gelée Mitza**, harán cambiar las formas de su cuerpo a una silueta perfecta.

Pida informes por el teléfono número I-3867 y pida el producto en las farmacias.

NOTAS DE PARIS

Telas de seda transparentes se destacan en estampados finos, empleadas en forma sencilla donde el dibujo, que, generalmente es de flores grandes constituyendo una preciosa novedad.

Medias de colores diversos aparecen en azul pizarra, rojo cobrizo, **beige** dorado sin ser llamativos combinan perfectamente con el calzado de pieles carmelitosas y que van bien con el negro, gris, azul marino o **beige**, viéndose por el momento el único tono que se deriva del castaño, que es el **beige** y que está muy de moda.

Los boleros son nuevos y abundantes, quedándoles bien lo mismo a las altas que las bajitas. Las faldas de paños alforzadas en las costuras imitan pliegues que gustan mucho y otras que los llevan hasta la mitad de la pierna.

Las blusas variadas en forma de chaleco, bordadas, con mangas cortas y ceñidas y otras altas. Las bufandas se llevan más ahora que en otros años y los sombreros en forma y material diversos con las copas abiertas harán gran furor. Blusas de holán, tul y **marquisette**, lo mismo que las de tafetán resultarán de gran aceptación cuando se hacen con bordados en el escote cuadrado y alto adornadas con botones blancos de **chochet**. Las telas de raya al estilo Bayaderas resultan muy nuevas para vestidos y blusas.

FUGA INUTIL

Vine al campo, pensaba así alejarme
de la obsesión peremne de tus brazos,
huir así creía de esos lazos
que saben darme gloria y torturarme...

Pensaba con distancia serenarme
olvidando tus besos, tus abrazos,
mas no ha podido ser, los latigazos
del recuerdo no dejan de azotarme...

Todo me acerca a tí, mi mente evoca
algo tuyo si en algo halla belleza,
en cada rosa roja está tu boca,

en cada estrella sola tu tristeza,
en el nido, en el sol, hasta en la roca
de tu carne presiento la tibieza.

J. Obelleiro CARVAJAL

Febrero de 1937.

MENU DEL DIA

Almuerzo	Comida
Cup de frutas.	Grape fruit.
Huevos en cajoncitos.	Crema de lechugas.
Pescado en salsa verde.	Pollo al horno. Vegetales.
Arroz. Platanitos. Ensalada.	Ensalada de pepinos.
Puding de pan.	Brazo Gitano.

RECETAS DE COCINA

Tortillas de San Rafael

Se pone en remojo una libra de maíz seco con una libra de cenizas, que se pondrán en una bolsa, dejándolos en esta agua durante cuatro días. Pasado este tiempo se pone a hervir sacándole la bolsa de las cenizas. Luego se enjuaga en agua caliente y se pelan moliéndolos en el mortero, uniéndole a dos cucharadas de mantequilla, sal, anís, cuatro cucharadas de queso rallado, media taza de leche y azúcar al gusto, amasándose y se forman las torticas que se fríen en manteca, poniéndoles ajonjolí por encima, dorándolos al horno.

M. R. de FONTANILLS

LESIONADO

El menor Orlando Ochoa Orozco, de en el primer centro de socorro de la 5 años y de Apodaca 17, fué asistido fractura de la clavícula izquierda, que sufrió en el parque «La Fraternidad», al caer al pavim...

PROCESADOS DOS ASALTANTES

El doctor Sunsunegui, Juez de Instrucción de la Sección Cuarta, dictó ayer auto de procesamiento contra Manuel Becerra Campos, vecino de San Miguel 297 y contra Francisco Fernández Blanco, de 19 años de edad y con domicilio en Teniente Rey 38, que fueron acusados por el comandante Tandrón, Auxiliar del Jefe de la Policía Nacional y por el capitán Mudarra, al mando de la Novena Estación, de haber asaltado la bodega situada en F y 23, en el Vedado, hecho que confesaron dichos individuos, como se ha publicado. Ambos fueron excluídos de fianza.

TRATO DE SUICIDARSE

Digna O-Reilly, de 19 años de edad y vecina de Cerro 489, al sostener un disgusto con su esposo, intentó suicidarse y con tales propósitos ingirió cierta cantidad de salfumante y tinta rápida mezcladas, ocasionándose el mal que presenta. El estado de la joven es desesperado, suponiéndose que fallezca a consecuencia del terrible tóxico.

V I B O R E Ñ A S

Los Santos de Hoy

Santas María de Cleofé y Casilda y los santos Arcadio, Hugo y Marcelo.

Es mi primer saludo dedicado a la distinguida señora María Fraga y Llano, esposa del señor Luis Alvarez Fraga Geliu, padres de las graciosas figulinas Raquel y Olga Alvarez. Debido a un reciente duelo, se ven impedidas de recibir a sus amistades.

Otra estimadísima señora también celebra sus días, María Bouchet de Lamillas, esposa del antiguo convecino señor Eduardo Lamillas Noguera.

En la fecha de su cumpleaños saludo a la bella figulina Teresita María Guzmán y Ponce Rivas, excelente mandolinista que siempre triunfó en la P. W. X.

De días está el buen amigo Marcelo Ortega Miret y su primogénito el cumplido joven Marcelo Ortega Zúñiga, que pronto obtendrá el título de doctor en la Universidad Nacional.

Presente tengo a un compañero de estudios, el doctor Hugo González.

Muchas felicidades les deseo.

Señorita Yolanda Hernández del Campo

Con motivo de celebrar ayer sus días tan gentil amiguita, vióse muy halagada por sus familiares y relaciones sociales, que le dedicaron muchas cariñosas felicitaciones y presentes.

Yo en estas líneas hágole llegar mi más expresiva felicitación a Yolandita, como afectuosamente la nombro.

Nota Amorosa

En toda época triunfa el pequeño dios vendado.

La distinguida y muy bella señorita Elena Farrés Verdes y el estimado y dichoso joven César Castro Palomino, han formalizado sus relaciones amorosas.

Los esposos señora Mercedes Blanco y señor Angel Castro Palomino, padres de César, pidieron la mano de Elena a los autores de sus días, señora María Verdes y señor Eduardo Farrés.

Al dedicarles mi más expresiva enhorabuena, deseo que pronto me comuniquen la fecha que en tanto aumentará su actual felicidad.

Niño Sergio Vázquez Pérez

Cumplió ayer su primer año de edad tan bello niño, adorado hijito de los estimados y jóvenes esposos señora Adelaida Pérez y el conocido violinista señor Santiago Vázquez, que en la afamada Orquesta Nacional de Manolo Boffill sabe demostrar ser un buen artista.

Con un expresivo beso su heredero, deseo a tan dichosos padres lo vean siempre cumplir muchos y felices años.

Señorita Clarita Montesinos

Una amiguita muy gentil y graciosa, hija del apreciable amigo señor José Montesinos, agente de propaganda de este DIARIO, ha sido recientemente operada de apendicitis en la clínica de las damas de «La Purísima», por el experto cirujano doctor Eugenio Torroella, siendo tan satisfactorio su actual estado que muy pronto Clarita estará disfrutando de perfecta salud.

Será un nuevo triunfo del doctor Torroella, por lo que con Clarita lo felicito.

El Homenaje a la Orquesta Ensueño

Un nuevo ensayo he presenciado de varios de los números del selectísimo programa que el próximo domingo día 11, en el Teatro «Alkázar» se ha combinado para el merecido homenaje a nuestra decana orquesta femenina «Ensueño», en el séptimo aniversario de ese admirable conjunto musical, admirado aquí y en el extranjero.

Su gentil y bella directora Guillermina Foyo de Anillo y sus compañeras de labores artísticas se han propuesto en su homenaje obtener el más brillante éxito, y por su gran entusiasmo y constantes ensayos así puedo asegurarlo desde ahora.

La simpatiquísima cantante de la orquesta «Ensueño», Matildita Rodríguez, triunfará con su inimitable gracia y dulce voz.

Las localidades se separan por los teléfonos I-5060 y U-3123, a 40 y 30 centavos la luneta y la tertulia.

Teatro Tosca

En las dos funciones, tarde y noche, serán proyectadas en nuestro primer coliseo las cintas «La cena de los acusados», por Myrna Loy y William Powell, y «Suzy» por Jean Harlow y Franchot Tone.

Mañana, «La Divina Coqueta», por la excelente Joan Grawford y Robert Taylor, de «moda» entre las figurinas...

El Baile de los Infantiles

Los dos Pepes que son alma y vida de la «Asociación de Antiguos Alumnos de El Infantil», Pepe Davis y Pepe Regateiro, van a obtener un nuevo éxito con el baile que mañana celebrarán en su local social Diez de Octubre número 360, en el que desde las nueve de la noche, con los «Melodiosos muchachos» del conocido, competente y amable profesor José Antonio Quintana se bailará hasta las tres de la madrugada.

Hoy quedarán concedidas las últimas invitaciones familiares, ni una más se concederá, por haber superado al número acordado.

Otro Baile

En mi poder la atenta invitación del señor Luis Beiro, secretario del Centro de Instrucción y Recreo de Santiago de las Vegas, para el baile que se efectuará mañana, «Una Noche Primaveral», nada menos que con la insuperable orquesta del Emperador del Danzón, Antonio María Romeu.

De nuestra Ciudad Nueva saldrán numerosas parejas en varios ómnibus según me dice una santiaguera muy entusiasta, mi apreciable convecina señora Catalina Crespo de Medina.

Gracias al amigo Beiro por su cortesía.

Señor Arcadio Ayala López

Está de días hoy tan estimado amigo, antiguo residente entre nosotros desde hace muchos años, y también lo está su hijo el laborioso joven Arcadio Ayala Santos.

Muchas felicidades les deseo.

Para la Colegiala Consuelito Fernández Rico

A diario se reciben en la redacción de nuestro colega «¡Alerta!» obsequios para la hermosa e infortunada colegiala que víctima de la fatalidad yace en una cama, y como su mal es de larga curación, una vez más me dirijo a mis amistades para que dediquen sus óbolos a Consuelito, que remediarán sus necesidades.

Pueden remitirlos a su residencia en la calle de Gertrudis número 6, letra B, entre las calles Tercera y Cuarta.

En nombre de algún ser querido, o el propio, de todas maneras pueden demostrarse los piadosos sentimientos a fávor de una colegiala que sólo ha tenido el delito de ser muy hermosa.

Consuelito sabrá ser agradecida y siempre sonríe cuando de algún obsequio le dan cuenta sus amadas profesoras, que por ella se desviven.

¡Yo espero ser complacido!

Señorita Herminia Gómez Noceda

Desde hace días se encuentra recluída en sus habitaciones víctima de ataque grippal la inteligente y culta señorita Minina, maestra graduada de la Normal de Matanzas.

Hcemos votos al Altísimo por su total restablecimiento.

Urbano del CASTILLO.

GUANABACOA AL DIA

Almuerzo Homenaje

El domingo once a las doce del día y en la fresca Terraza del Club Cojímar, se le ofrece a los Campeones de la Liga Intercolegial de Cuba de Basket Ball un simpático homenaje.

Por todas las instituciones sociales de la villa.

Consistente en un exquisito almuerzo.

Calcúlanse en más de ciento cincuenta los comensales.

Encontrándose entre ellos numerosas y distinguidas damas y damitas que también han querido testimoniar sus simpatías a los jóvenes atletas del five de las Escuelas Pías.

Después del almuerzo, se bailará en el gran salón de actos del novel Club, a los acordes de una popular orquesta.

Y mañana sábado y en honor a los Campeones, se celebrarán en el floor de las Escuelas Pías, dos partidos de Basket Ball, entre magníficos teams de tletas de la villa.

También ellos darán un juego de exhibición.

Reinando mucho entusiasmo entre los aficionados al movido deporte por verlos jugar de nuevo.

La Fiesta del Arbol

Mañana sábado a las nueve de la mañana en el parque «La República», se efetuará un acto escolar, organizado por la Junta de Educación de este Distrito.

Por varios alumnos de las distintas escuelas, se sembrarán árboles.

Cumpliéndose así lo dispuesto por la Secretaría de Educación.

A este acto se le denomina «La Fiesta del Arbol».

También la Junta de Educación, y firmada por su secretario señor Oscar Valera Bertrán, me hace la siguiente invitación:

«Como acto de confraternidad internacional y de provechosa enseñanza para cada pueblo en particular, y de todos, en conjunto, de la libre América, se ha acordado celebrar el día 14 del corriente, el día «Panamericano» en todas las escuelas de este Distrito Escolar. Y como se ha pensado con toda seguridad, que usted ve con simpatía que se extiendan cada vez más y se hagan indisoluble los lazos que a las demás Repúblicas Americanas nos unen, el señor Presidente de esta Junta por mi conducto, invita a usted a dicho acto, que tendrá lugar el día indicado en el local que ocupa la Escuela Primaria Superior, situada en la calle de Máximo Gómez No. 21, esquina a San Antonio, en esta villa, a las 10 a. m., donde se llevará a efecto el acto oficial. En la seguridad de que nos honrará con su presencia, me reitero de usted con la mayor consideración.

(Fdo.) **Oscar Valera Bertrán,**
Secretario.»

Mucho agradezco esa amable atención y prometo asistir.

Baile

Un nuevo baile se celebrará en la noche de mañana sábado en los salones del cubanísimo Liceo Artístico y Literario de Regla.

Según invitación que hasta mí llega.

Un nuevo motivo de cita para los amantes de Tersícore.

A no dudarlo también será un nuevo éxito para la cubanísima institución.

Baile que estará amenizado por dos populares y aplaudidos conjuntos musicales.

Otro Homenaje

Al cumplido y correcto caballero Maximino García, Presidente de la misma.

Consiste en un almuerzo en los jardines de la Cervecería Internacional «La Polar».

Por tener que atender a la organización del homenaje que en igual fecha se le ofrece a los Campeones de Basket Ball, a iniciativa del cronista, en el Club Cojímar, me veo imposibilitado de participar de esa fiesta.

Pero ya que en materia no puedo estar allí, sí lo estaré en pensamiento.

«Teatro Carral»

Para la noche de hoy se nos anuncia en el «Teatro Carral» la proyección de dos interesantes y magníficas obras cinematográficas.

«Vórtice»

La revista «Vórtice», que dirige Gerardo de Moráis, será objeto de un simpático homenaje al mediodía del día once en el restaurant «Marie Belona».

Sus lectores y simpatizadores, tuvieron la feliz idea de organizar un almuerzo en su honor.

Y como nota simpática doy a conocer la relación de algunos de los comensales.

Señoras: Carmen Serret, viuda de Obregón, Directora de «Vórtice»; Emma Gardano, secretaria de la Dirección; María Guerra Hanso, Jefe de Redacción, doctora María Gómez Carbonell, Representante a la Cámara; Aída Peláez de Villarrutia, Susana de Vereno, Dulce María Ruiz, María Teresa de la Cruz Muñez, Rosa Bordas de Diez, Madame Argentina y Balbina de Villiers.

Señoritas: Renée Potts, Margarita González, Silvia Deltróns, Jefe de propaganda de la levadura Fleischman.

Señores: Gerardo de Moráis, Director; Luis de Castro, Jefe de Información; Leopoldo Fernández Diez, doctor Oscar de la Vega, Inspector de este distrito Escolar; José Joaquín Chalóns, Director General de la Secretaría del Trabajo; José F. Caso, presidente de la Sección de Repórters de Radio; doctor Ramón Román, Jefe de Prensa del Capitolio; José López, representante de las aguas de San Miguel de los Baños; Juan M. Guerra, Luis Baret, Luis Oliva Pulgarón, Roberto Obregón, Manolo Samaniego, Alejandro Martínez, Tomás Diez, Luis Estovinez, Luis Diez, José Antonio González y otros muchos que harían interminable la relación.

Les felicito.

«Casino Español»

Ha sido acordado en firme la organización de un baile infantil en los salones del «Casino Español».

La fecha escogida es la del domingo día 18 a las dos y media de la tarde.

Muy pronto comenzarán a circular las invitaciones.

Y la grey infantil será obsequiada con valiosos juguetes que ya se están exhibiendo en una de las vidrieras de «Los Precios Fijos».

Notándose ya el interés por asistir a esa fiesta de los pequeños.

En sucesivas notas daré a conocer nuevos detalles de ese baile.

Misa de Requiem

Mañana sábado a las nueve de la mañana, será celebrada en el Altar Mayor de la Iglesia de los RR. PP. Escolapios de esta villa, una Misa cantada de Requiem con Responso por el alma de mi bondadosa y siempre querida madre.

Por lo que ruego, nuevamente a las personas amigas y almas piadosas me acompañen en ese acto para rogar al Señor por que tenga en su reino de los cielos a quien supo ser una santa en su vida terrenal.

Mucho he de agradecerlo.

José R. Arango de la Maza.

CASUAL

En el primer centro de socorro, fué asistido de lesiones de carácter grave el menor Rafael Díaz García, de 10 años y de Vives 172, que sufrió al resbalar y caer al pavimento, cuando transitaba por Aguila y Vives.

M.E.C.D. 2016

El Subsecretario de Comunicaciones, señor Alomá, acompañado por todos los Jefes del Departamento, visitó la Redacción del DIARIO DE LA MARINA con el objeto de publicar unas manifestaciones de desagravio en favor del señor Meliano Díaz. Fueron atendidos los distinguidos visitantes por nuestro compañero J. S. Arcila.

Los traficantes clandestinos de la leche son los culpables de la crisis económica de los légitimos vaqueros

Adquieren el producto en el campo a precios ruinoso y la expenden en la capital después a precios inferiores al de costo de manipulación. Los productores en una asamblea

En la tarde de ayer se celebró en los salones de la COMPAÑIA LECHERA DE CUBA, en esta ciudad, una magna asamblea de productores de leche para pasteurizar, pertenecientes todos a la provincia de la Habana, y a la q. asistieron varios cientos de vaqueros y gran número de respetables y conocidos terratenientes de esta Provincia.

En esa reunión, que se desenvolvió dentro del mayor entusiasmo, se expusieron claramente las distintas causas que han precipitado la ruinosa situación en que hoy se encuentran los productores de leche de esta Provincia, debido al incremento tomado por los cientos de traficantes clandestinos que adquieren leche en el campo a precios ruinosos y la expenden luego en esta ciudad muy por debajo del costo de producción y siempre de mala calidad, impidiendo con ello el que los verdaderos vaqueros puedan obtener un precio adecuado que les permita su desenvolvimiento económico.

Unánimemente se acordó, en dicha asamblea, dirigirse al Honorable señor Presidente de la República, al Coronel Fulgencio Batista, Jefe del Ejército Constitucional, y al señor Secretario de Sanidad, pidiéndoles les conceda rápida audiencia para exponerles las causas que han determinado la penosa situación que hoy atraviesan, trasmitiéndoles al efecto el siguiente telegrama: «Asamblea productores de leche para pasteurizar de la provincia de la Habana, después de conocer y discutir ampliamente los distintos problemas que afectan a esa industria y las causas determinantes de la situación de penuria y ruina en que se encuentra, han designado una comisión integrada por verdaderos vaqueros y terratenientes para solicitar de las autoridades de la República la mayor y más rápida atención a ese asunto, para salvar el desenvolvimiento económico de los vaqueros y salvaguardar la salud pública. Rogámosle una audiencia a la mayor brevedad, para informarle de los puntos de vista que sostenemos y de la urgente necesidad de solucionarlos.

Esperamos nos conceda esa audiencia que encarecidamente pedimos en nombre de miles de productores de leche de esta Provincia de la Habana.

Esperamos que las autoridades presten a la solicitud de los vaqueros la atención que el caso requiere, no tan sólo por los cuantiosos intereses, netamente cubanos, que ellos representan, sino, también porque su propósito no es otro que el de pedir el más exacto cumplimiento de las disposiciones sanitarias que regulan la producción y venta de leche y con ello la garantía efectiva para la salud pública.»

Protestas por la campaña contra el Sr. Melanio Díaz

Los funcionarios todos de ese Departamento al lado del Sec. de Comunicaiones

La demostración pública de afecto que los funcionarios de la Secretaría de Comunicaciones determinaron llevar a cabo, en la junta que tuvieron el día anterior y de la cual dimos cuenta en nuestra edición de ayer, ha sido la de expresar su inconformidad con determinada campaña de prensa contra el Secretario, señor Melanio Díaz Soto, por medio de la siguiente declaración pública:

«Los que suscriben, funcionarios de la Secretaría de Comunicaciones, hemos leído con verdadera sorpresa determinada información publicada en un diario de la tarde, en el texto de la cual se censura acremente el funcionamiento actual de nuestro Departamento y se atribuye ese supuesto estado de cosas a la deficiente actuación del Secretario, señor Melanio Díaz, y a la de los funcionarios que lo secundan.

Nos complacemos en declarar públicamente y de manera espontánea que el señor Melanio Díaz es uno de los hombres más laboriosos y mejor intencionados que han pasado por Comunicaciones y que, si bien es verdad que en nuestro Departamento se advierten algunas deficiencias y falta mucho por hacer, también lo es que esta situación se viene confrontando desde hace tiempo y que a modificarla ha dedicado con éxito el señor Melanio Díaz no pocos esfuerzos, sin que haya logrado mejorarla en la medida de sus deseos por falta de los elementos materiales necesarios para ello y por otras realidades que no ha estado en sus manos esquivar.

Este Departamento, que tiene a su cargo servicios básicos de la sociedad, tanto para su vida intelectual y afectiva, como para la económica y comercial, se encuentra desde hace tiempo indotado, careciendo de un presupuesto suficiente y capaz de permitir el desarrollo que en la vida moderna exigen las comunicaciones de todo orden, primordialmente atendidas en la generalidad de los países civilizados. Se evidencia la realidad de esta situación con los siguientes datos: en el ejercicio económico de 1925 a 1926, cuando los servicios de Correos y Telégrafos estaban a cargo de una Dirección General, dependiendo de la Secretaría de Gobernación, el presupuesto de gastos para la atención de dichos dos servicios alcanzó la cifra de $4.915,600, y en el actual ejercicio, convertida ya aquella dependencia —precisamente por su importancia— en Secretaría de Despacho que comprende otros tantos servicios, se le asigna solamente para sus gastos la reducida cantidad de $4.980,900.

Finalmente, queremos declarar que consideramos injusto el ataque de que se ha hecho objeto al señor Melanio Díaz, nuestro estimado Secretario; que estamos a su lado para respaldarlo en su eficiente actuación, inspirada en los más sanos principios y en los más loables propósitos, y que invitamos al pueblo de Cuba a que visite el departamento de Comunicaciones a cualquier hora laborable para que compruebe que aquí todo el mundo está en su puesto, trabajando intensamente, sin el menor desfallecimiento y con la mayor honradez.

La Habana, abril 8 de 1937.

Francisco Alomá y Alvarez de la Campa, Rafael Lauzán Gómez, José Antonio Montalvo, José M. Rodríguez Aymerich, Nicolás G. Mendoza, Francisco Hierro Valdés, Angel Peláez Cossío, Jorge Alcalde, René Valdivieso García, Evelio Juncosa, Elpidio Guzmán Alvarez, José Bover, Carlos Jiménez Rojo, Virgilio Chacón, José López Negrón, Joaquín Martí Alen, René Valle Leal, Julio S. Montero, Sergio Brunet, Guillermo López, Mariano Durland, César Carvallo, Angel Torrademe, Jesús Lago, Francisco Guigou, Manuel Pérez Ramírez, Eloy Garcilaso, Armando Cañas, Walter Scott, Ismael E. Ortega, Celestino Urizarri, José Vargas, Eliseo Campos, Francisco Suárez, Antonio Alonso, José Sentmanat, Eusebio Solís, Antonio Casanova, Julio San Bartolomé, Guillermo Morales, Armando Fuentes, Antonio de la Llera, Joaquín Alomá, Gustavo Rojas, Luis Menéndez, Rafael Rodríguez, Gaspar Francés, Pedro Pablo Torres, Octavio Martí, José G. Ramírez, Ernesto Miranda, Luis Rovira, José A. Valera, José D. Morales.

EL DIRECTOR DE SANIDAD HA ORDENADO EL CUMPLIMIENTO DE LA CIRCULAR NUMERO 624

El contratista del Hospital para Tuberculosis «Dr. Lebredo» reclama al Consejo Nacional de Tuberculosis la cantidad de $70,960.80. Se intensificará la vacunación anti-tífica

A los cinco meses y tres días de estar en vigor la circular núm. 624, suscripta por el Director de Sanidad, prohibiendo el uso nuevamente de los envases de lata para la manteca, grasas, etc., el doctor Domingo F. Ramos ha podido comprobar que la mayoría de las casas comerciales que se dedican a ese giro no se han dado por enterado de dichas disposiciones.

Precisamente ayer recibió un escrito que el señor Francisco R. Plaza, había dirigido al Jefe de las Fuerzas Armadas —y que le fué trasladado por el Comandante Ayudante— denunciándole, con lujo de detalles, cuáles son las casas comerciales de esta capital, solamente, que continúan utilizando cuantas veces le hacen falta los referidos envases, ignorándose si son o no desinfectados, al menos.

El Director de Sanidad, autor de la Circular 624 que fué producto de un acuerdo tomado por la Junta Nacional de Sanidad y Beneficencia, previas investigaciones practicadas al efecto y que dieron por resultado la comprobación del perjuicio que ocasionaba a la salud pública rellenar los referidos envases, la mayoría de ellas de hierro, ha de celebrar una entrevista con el Jefe Local de la Habana, doctor López del Valle, con el propósito de que por los Inspectores de Bromatología se haga cumplir la disposición vigente.

Reclaman $70.960.80 al Consejo de Tuberculosis

El Coronel Jefe de las Fuerzas Armadas ha trasladado al Secretario de Sanidad y Beneficencia, el escrito que le remitió el arquitecto Luis Echevarría reclamando al Consejo Nacional de Tuberculosis la cantidad de $70.960.80 por concepto de las obras ejecutadas por él en el nuevo Hospital «Lebredo», en terrenos del Sanatorio «La Esperanza».

Explica el señor Echevarría que los miembros del referido Consejo Nacional de Tuberculosis le pidieron terminase las obras del citado Hospital «Dr. Lebredo» para poder inaugurarlo el pasado 13 de mayo, por lo que invirtió el poco capital que le quedaba esperanzado en cobrar el importe, lo que no ha podido lograr.

Agrega que el Gobierno Provisional autorizó un sorteo extraordinario de la Lotería Nacional para con su producto liquidar el costo del «Lebredo»; pero con el dinero obtenido el entonces Secretario de Sanidad, doctor Emilio Martínez, adquirió el equipo del Hospital, quedándose él sin cobrar.

Según se nos ha informado el Secretario de Sanidad investigará lo expuesto por el arquitecto Echevarría al Coronel Batista, para resolver.

Continúa aumentando la tifoidea

Diez nuevos casos de fiebre tifoidea se registraron ayer en la República que hacen un total de 197 los existentes, lo que ha motivado que las autoridades sanitarias hayan dictado medidas encaminadas a intensificar la vacunación antitífica que, como se sabe, es obligatoria en toda la República. Los nuevos casos de tifoidea se han registrado en la forma siguiente: Cuatro nuevos en la Habana, que hacen un total de 36; uno en Matanzas, total 4; uno en Zulueta, total dos; dos en Baracoa, donde no se registraba ninguno; uno en Guantánamo, total tres; y, uno en Holguín, que, con los siete existentes hacen un total de ocho.

Los pueblos más afectados por la tifoidea, son Puerto Padre, con 22 casos; Sancti Spíritus, con 6; Fomento, con 10; San Cristóbal, con 7.

En cuanto al paludismo, había ayer, en las seis provincias, 5.616 casos; y, ninguno de poliomielitis anterior aguda.

Saneamiento de la finca «San Cristóbal»

Con el auxilio de dos camiones de la recogida de basuras de la Secretaría de Obras Públicas, las brigadas de saneamiento del Negociado de Desinfección, dirigidas por el Inspector Especial, señor Manuel Fernández Castillo, cumpliendo instrucciones del doctor Antonio Gálvez, continúan la labor de saneamiento, desinfección y arrojo de tarecos en la zona comprendida desde la Calzada de Zapata al interior de la finca «San Cristóbal» y del callejón «El Capricho», a Carlos Tercero.

Igualmente las brigadas de desinfección procedieron a fumigar las casas Villegas 81, por haberse reportado un caso de fiebre tifoidea; San Ignacio 33, por difteria y, Monte 352, por un caso sospechoso de encefalitis letárgica.

El intrusismo en la profesión dental

Se ha remitido una Circular a todos los jefes locales de sanidad de la República, ordenándoles procedan contra todos los intrusos de la profesión dental, denunciándolos a los Tribunales de Justicia.

Nueva vacuna contra la tifoidea

Después de un largo cambio de impresiones celebrado por los Jefes Locales de Sanidad de la Habana, y del Negociado de Inspección Médica con el Director del ramo y el doctor Alberto Recio, nombrado recientemente Asesor de la Secretaría de Sanidad en cuestiones epidemiológicas, se llegó a la conclusión de que es necesario renovar la vacuna que se viene utilizando para evitar la fiebre tifoidea, de acuerdo con los conocimientos modernos en la materia.

Refuerzan varios servicios

El Secretario de Sanidad, doctor Zamora, ha reforzado los Negociados de Bromatología con los doctores Rogelio Cervantes y Alberto González Bavasto; de Certificados de Salud con los doctores Armando Pascual, Aurelio Pestana y Armando Montero; de Inspección de Enfermos con los doctores Manuel Basulto Guerra, Elisa Requejo y Pedro Pongilioni; y, de Drogas y Narcóticos, con los doctores Pedro García Cárdenas, Francisco Zamora, Manuel Barredo Sigler y Miguel Mallol.

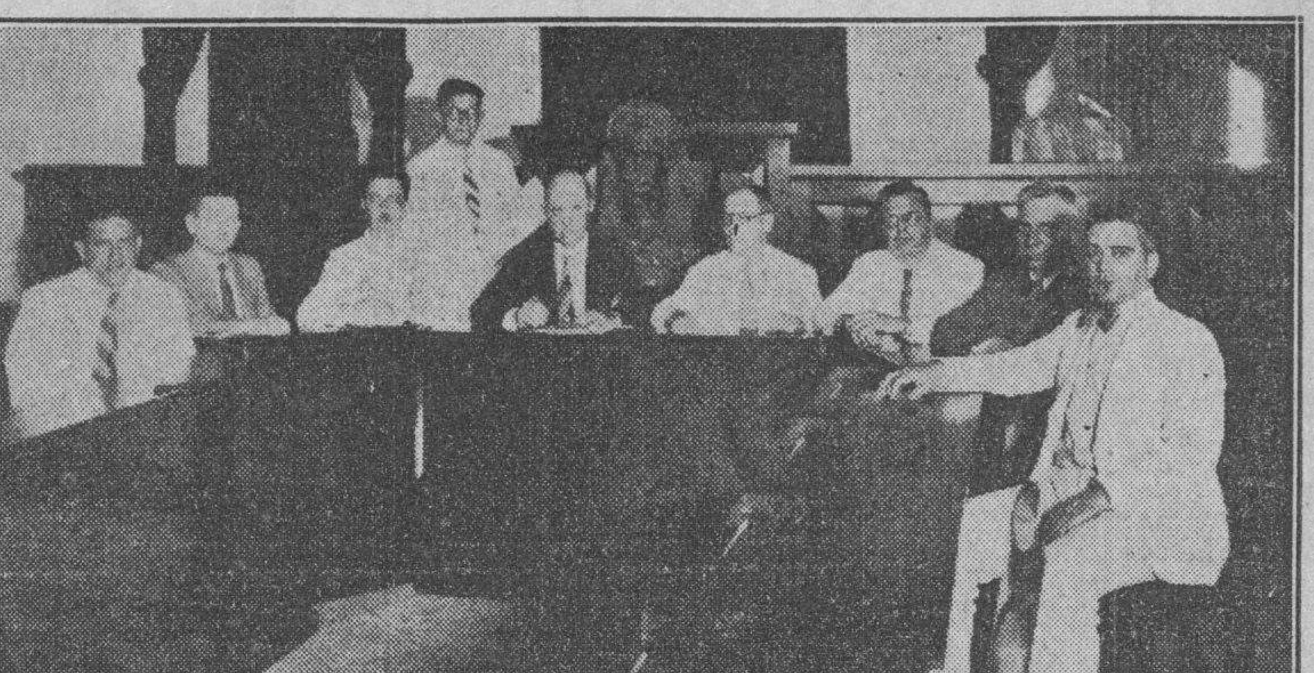

La Cámara Nacional de Comerciantes e Industriales y el Colegio de Contables de Matanzas, firman su Código de Relaciones. Se ven en el grabado a los señores Gregorio Alonso, Presidente de la Cámara; doctor Juan José de la Riva, Tesorero; Maximiliano Zincke, delegado de dicha Cámara en Matanzas; Ismael Quiroga, Telmo G. Tormo, Laureano Alvarez, José Campa y Silvio Pérez de la Nuez, Contables matanceros, y el jefe de despacho de la susodicha Cámara, señor Lorenzo Mijares.

Sellada la Unión entre la Cámara de Comerciantes e Industriales y el Colegio de Contables de Matanzas

Se firmaron las bases del Código de Relaciones entre ambas entidades, que tienden a la defensa de recíprocos intereses. Tratan de elvar el nivel de ética profesional

Ha quedado sellada la unión entre la Cámara Nacional de Comerciantes e Industriales, con oficinas en Aguiar 45, altos, en esta capital, y el Colegio de Contables de Matanzas. Al acto, sencillo como todos los de su clase, donde las explicaciones enojosas huelgan por existir entre todos los elementos la más estrecha compenetración, asistieron, firmando el Código de Relaciones entre ambas entidades, el señor Gregorio Alonso Alvarez, presidente de la citada Cámara, el señor Maximiliano Zincke Rubine, delegado de la misma en la provincia de Matanzas, y los señores Ismael Quiroga Faroy, Telmo G. Tormo Lagullón y Laureano Alvarez Rodríguez, presidente, secretario y tesorero de los Contables matanceros. También concurrieron el doctor Juan José de la Riva, tesorero de la Cámara y los también contables matanceros señores José Campa y Silvio Pérez de la Nuez, así como el jefe de despacho de la repetida Cámara, señor Lorenzo Mijares.

Después de la firma del Código todos los mencionados y los periodistas asistentes, invitados expresamente, pasaron ratos de esparcimiento en un almuerzo íntimo en el restaurant sito en O'Reilly y Compostela.

De relevante trascendencia es el Código que acaban de firmar las dos mencionadas colectividades, como se puede juzgar por la exposición de motivos base de aquél, y que reza así:

«Con el objeto de ir mejorando cada vez más las buenas relaciones que siempre han existido entre los contables de la ciudad de Matanzas y las distintas firmas industriales y comerciales en aquella plaza establecidas, y en general con las demás establecidas en la provincia de Matanzas, y realizando todas las gestiones precisas y pertinentes para elevar el nivel de ética profesional en aquellas buenas relaciones, propendiendo a que una función tan delicada como es la contabilidad en los establecimientos e industrias mercantiles sean siempre desenvueltas y desempeñadas por personas en quienes concurran las mejores condiciones de competencia profesional, de honradez acrisolada, de discreción, de verdad sabida y de buena fe guardada, respetando la libertad individual de cada una de las firmas comerciales e industriales para poder proveer los cargos de contables en sus oficinas, y se tome siempre en consideración, aunque sin compromiso de ninguna clase el registro oficial de contables pertenecientes como miembros a aquella entidad profesional en la que para ingresar, según sus estatutos, es requisito indispensable el carecer de antecedentes penales, poseer un título expedido por establecimiento oficial de enseñanza comercial de Cuba o del extranjero y los requisitos que en todo tiempo fueran exigidos por la legislación que en el futuro regulase la profesión de contable.»

Sólo nos resta decir en cuanto a la Cámara Nacional de Comerciantes e Industriales que las firmas que cuenta como clientes responden de su fortaleza económica y solvencia moral; son esas firmas, entre otras, las habaneras de Diez García y Compañía, J. Barquín y Compañía, Blanco Bosch y Compañía Hermanos Ferreiro, Guardado Rodríguez y Compañía, Humara y Lastra, Amado Paz y Compañía, Bonet y Compañía y Cuervo y Cañal; y las matanceras de Baquedano y Compañía, Urréchaga y Compañía, D. Linares y Compañía, Silveira Linares y Compañía, Fermín Alvarez y Hermano y Campanería y Zincke.

Para robustecer más la compenetración entre la Cámara Nacional de Comerciantes e Industriales y el Colegio de Contables matancero, se ha concertado un almuerzo en la ciudad yumurina, el día 2 de mayo próximo.

Cerca de Madrid se ecsuchaba una terrible batalla

La intensidad del fuego hace pensar en su calibre. Créese que sea junto a Carabanchel

MADRID, abril 8. (AP). El más fiero de los combates librados en varios meses comenzó esta noche en los alrededores de Madrid, según dicen las autoridades rojas.

Los madrileños, encallecidos por el largo sitio, no pudieron por menos, sin embargo, que olvidarse de la cena y encerrarse en las oscuras escaleras de las casas, mientras escuechaban el terrible tronar de la artillería y el tableteo de las ametralladoras durante hora y media.

La lucha parece desarrollarse en el distrito de la Ciudad Universitaria, en el borde nordeste de Madrid, o en la región de Carabanchel, en el sur, o en ambos lugares. Comenzó a las 8.30 de la noche y empezó a amainar a las diez de la noche.

El gobierno ha informado que sus aviones bombardearon importantes posiciones nacionalistas en Valladolid, en Toledo y en Málaga y que dejaron caer bombas de 500 libras en el santuario de Nuestra Señora de la Cabeza, cerca de Andujar, donde un puñado de valientes guardias civiles resisten el asedio de los rojos desde el mes de julio.

Intenso cañoneo en el frente de Madrid a contar de las 9 p. m.

MADRID, abril 8. (Havas).— El parte oficial dictado en el día de hoy no hace la menor referencia a las operaciones del frente de Vizcaya, cuando en las últimas horas de ayer la casi totalidad del boletín de la Junta se dedicaba a dar cuenta de las operaciones de Bilbao.

El comunicado de hoy sólo alude al bombardeo aéreo de la estación de ferrocarril de Toledo y del camino de Valladolid.

A las nueve de la mañana se deja sentir intensamente el tronar de la artillería en el sector de la Ciudad Universitaria, sin que hasta ahora se tenga conocimiento de lo que allí sucede; solo se afirma que la acción se desarrolla junto al Hospital Clínico.

CRONICA CATOLICA

ACTOS CATOLICOS QUE SE ANUNCIAN PARA MAÑANA EN LAS DIVERSAS IGLESIAS

En la iglesia de la Merced

Celebra la Congregación de Nuestra Señora de Lourdes su culto anticipado del día once por corresponder a domingo esta fecha.

Se ajustará al siguiente programa

A las ocho de la mañana misa de comunión general y plática en la capilla de Nuestra Señora de Lourdes.

A las nueve de la mañana en la expresada capilla de la iglesia de la Merced, misa cantada de Ministros. Después de la misa, exposición del Santísimo Sacramento, ejercicio mensual, reserva y canto del Himno a Nuestra Señora de Lourdes.

El director R. P. Urbano Vián, C. M. ruega la asistencia a los congregantes e invita a los fieles.

Preces en la iglesia de la Merced por el triunfo de las armas cristianas en España

A las seis de la tarde en la iglesia de la Merced, sita en Cuba y Merced, preces al Señor, Dios de los ejércitos, impetrando el triunfo de las armas cristianas en España.

Se invita a los fieles a orar por la causa de la civilización cristiana.

Oigamos lo que nos dice el Espíritu Santo: «Si el mismo Señor nos construye la casa, de nada servirán todos los trabajos de los que la edifican, y será inútil la vigilancia de los custodios de la ciudad si el mismo no la guarda. En el destino de las sociedades lo propio que en el de los individuos Dios quiere y debe manifestarse Dios; infinitamente liberal naturaleza se complace en proteger a los jefes de familia como a los del Estado, cuando con la humildad de sus preces reconocen los derechos de su gloria; pero no puede, sin faltarse a sí mismo, concederles su protección si pretenden de esta suerte dioses suyos: «Yo no daré mi gloria a otro», ha dicho el Señor.

Estas preces de rogativa serán elevadas al Señor por intercesión de Nuestra Señora de la Merced, redentora de cautivos, a la cual se saludará con el canto popular de la Salve.

El Jubileo Circular

En la iglesia de San Francisco, el Jubileo Circular.

La misa del sacramento a las nueve de la mañana. A continuación, exposición del Santísimo Sacramento.

A las cinco de la tarde, los solemnes ejercicios de la reserva y Salve solemne conforme se acostumbra todos los sábados.

En la Santa Metropolitana Iglesia Catedral

Celebra la función mensual la Congregación de Nuestra Señora de Lourdes con el siguiente programa: A las [illegible] de la mañana, misa y comunión general. A las nueve de la mañana, misa cantada.

Invita a congregantes y devotos, la Camarera señorita María Roche.

En la iglesia del Carmen

A las seis de la mañana, misa cantada a la Virgen del Carmen. A las 6.30 canto de la Salve, popular carmelitana.

En la iglesia de Reina

La Congregación de las Hijas de María de la iglesia de Reina, celebra la función mensual del mes de abril, a las ocho de la mañana con plática por el Director R. P. Francisco J. Arencio, S. J.

Se encarece la asistencia a las congregantes.

En los demás templos

Santo Rosario, lectura espiritual, visita a Jesús Sacramentado y salve cantada.

En los demás templos

Santo Rosario, lectura espiritual, visita a Jesús Sacramentado y salve cantada.

La fiesta de San Francisco de Paula

En la iglesia del Hospital de San Francisco de Paula, se celebra el domingo 11 del actual, la fiesta anual a su Patrono San Francisco de Paula.

Nuestra Santa Madre la iglesia ha fijado la festividad de San Francisco de Paula el día dos de abril, pero habiendo correspondido dentro de la Octava privilegiada de la Resurrección del Señor, no pudo conmemorarse en ese día, teniendo que trasladarse a la segunda semana de Pascua.

En su iglesia de Arroyo Apolo en la Víbora, a las nueve de la mañana, misa solemne de Ministros con orquesta y sermón por el renombrado orador sagrado R. P. Claudio de la Puente C. P.

Después de la misa se podrá visitar el Hospital.

El Administrador del Hospital, Dr. Alfredo Llaguno y Canals, invita a los amadísimos feligreses y a los devotos del gran taumaturgo de Paula.

El domingo cumplirán con el Precepto Pascual los enfermos del Hospital San Francisco de Paula

El domingo 11 del actual a las 6 y treinta de la mañana cumplirán con el Precepto Pascual los enfermos del Hospital San Francisco de Paula, sito en Arroyo Apolo en la Víbora.

Les será administrada con toda la solemnidad del Ritual en sus respectivas salas y camas.

Después serán obsequiadas las enfermas con exquisito desayuno, conforme al consejo del director y médicos de visita.

Será servido por sus solícitas enfermeras, las Hijas de la Caridad de San Vicente de Paúl.

Invita a los fieles a este acto tan conmovedor y edificante, el Administrador doctor Alfredo Llaguno y la Superiora Sor Dolores Ballona.

Un barco español llegó a Cienfuegos con bandera soviet

Al entrar en puerto fueron obligados los tripulantes a arriarla. Llevará azúcar

CIENFUEGOS, abril 8. DIARIO. Habana.—Arribó hoy a este puerto procedente de Cardiff, vía Guantánamo, el vapor español «Ardantza Mendi», de 4,904 toneladas de desplazamiento, perteneciente a la matrícula de Bilbao y consignado a la firma comercial de esta plaza Cacicedo y Cía. Vino a este puerto para completar un cargamento de 45,000 sacos de azúcar con destino a Bélgica.

Apenas atracó al muelle Torriente se divulgó la noticia por toda la ciudad y la curiosidad pública llevó a esa parte de la bahía a numeroso público, que se congregó a lo largo del muro del malecón. Esa curiosidad la produjo también la noticia de que dicho barco español venía gobernado por un comité rojo, extremo éste que desmintió el capitán Don Emilio Ibargurengoitia Arresti, quien contestó a nuestras preguntas diciéndonos que seguramente era una equivocación. Agregó que el vapor a su mando pertenece a un Empresa bilbaína, considerada la mayor de España, pues cuenta con 48 modernas embarcaciones de diferentes tonelajes y todas movidas a motor, modernas y dedicadas exclusivamente al transporte de carga. Y añadió: «nosotros estamos completamente desligados de la contienda hispana y desde antes de la guerra solamente nos dedicamos a emprender viajes a puertos extranjeros en el comercio de carga, como ahora que venimos a tomar un gran cargamento de azúcar para una importante firma de Bélgica, aunque como es natural, sentimos como españoles cuanto ocurre en nuestra patria.»

La tripulación de esta nave está formada por hombres mozos, fornidos, muchos de los cuales han estado peleando en las filas del Gobierno. Predican sus ideas comunistas, y aun cuando las autoridades marítimas lo niegan, se sabe que a tres millas de este puerto, y al pedir práctico para la entrada, izaban en el mástil de «cangreja» el pabellón rojo con la hoz y el martillo, el que arriaron, obligados, al fondear en bahía.

Dicho buque está pintado de negro, la chimenea de amarillo y en ésta, entrelazada con letras ostenta un ancla pintada de rojo.

El sábado a primera hora completará de tomar el cargamento de azúcar y se hará a la mar rumbo a Bélgica, según su capitán.

Hacía más de cuatro años que no entraba en este puerto un barco de bandera española.—**Obdulio**, corresponsal.

Asegura el Jefe del Acueducto que con las cuadrillas de zapatilleros se ahorrarían 10.000,000 de galones

Los concejales discutirán el próximo lunes si por fin se rescindió o no la concesión del Mercado de Abastos. Se tramitarán catorce mil expedientes de fincas urbanas

El Alcalde Municipal concurrió ayer al Ayuntamiento, instalándose en su despacho desde las primeras horas de la mañana, celebrando un cambio de impresiones con el Jefe del Departamento de Impuestos Municipales, sobre los distintos asuntos administrativos que se encuentran en tramitación, entre los que figuran los 14 mil expedientes de fincas urbanas cuyos recibos habrán de ponerse al cobro en el próximo mes de mayo.

El Alcalde y el Jefe Técnico del Acueducto

También el Alcalde doctor Beruff Mendieta hizo llamar a su despacho al ingeniero Eneas Castellanos, Jefe Técnico del Acueducto de Albear, quien fué acompañado de su auxiliar Sr. Guin, y del Jefe de la Planta de Bombeo de Palatino.

Cuando el ingeniero señor Eneas Castellanos se retiraba del Ayuntamiento, dijo a los repórters que había explicado al Alcalde Municipal la necesidad de actuar rápidamente en ese sector de la Administración para evitar los grandes desperdicios de agua que se vienen sucediendo, y ello únicamente se obtendría con distintas cuadrillas de zapatilleros expertos, con lo cual se ahorrarían por lo menos diez millones de galones de agua de los veinte que se desperdician actualmente.

Serán uniformados los inspectores del Municipio

El Jefe de Gobernación Municipal señor Héctor E. Peláez, ha sugerido al Alcalde la idea de que se proceda por la Administración a uniformar a los inspectores de las distintas zonas, en evitación de los distintos atracos que se vienen sucediendo por supuestos inspectores del Municipio, perjudicando ello a la Administración municipal.

Contra el tránsito de ómnibus frente al Ayuntamiento

Al propio tiempo, el Jefe de Gobernación Municipal ha recomendado al Alcalde que disponga la supresión del tránsito de ómnibus con pasajeros por los alrededores del Ayuntamiento, ya que considera por las observaciones hechas y denuncias que han llegado a la Administración, que esos transportes ocasionan serios trastornos a los contribuyentes y demás peatones que por allí transitan en horas de labores administrativa. Asimismo, ha dado instrucciones a los agentes de zonas que eviten en todo lo posible que los ómnibus de pasajeros transiten con exceso de pasaje por cualquier parte de la ciudad, como también con exceso de velocidad.

Reunión de concejales con el Presidente

Como de costumbre, el Presidente del Ayuntamiento concurrió ayer a su despacho en el Palacio Municipal celebrando una reunión con distintos ediles que allí lo esperaban, durante la cual se discutieron distintos problemas administrativos que consideran deberán ser atendidos. Posteriormente, el concejal Dr. Salvador Sánchez Fernández dijo a los repórters cuando se dirigía al despacho del Alcalde, que no era posible que los concejales cobraran sus sueldos después que la servidumbre y otros empleados de la Administración, como había sucedido últimamente.

Se reúne mañana el Tribunal de la farola lumínica

Por el Jefe del Departamento de Urbanismo se ha convocado por telegrama a los miembros del Tribunal de Admisión y Examen para conocer de los proyectos presentados sobre la farola lumínica que la Administración munical instalará frente a la calle 23.

Contra un privilegio que tiene un plantel

Constantemente se vienen sucediendo las protestas de los choferes y dueños de ómnibus contra el privilegio que se le ha concedido por anteriores administraciones municipales al Colegio situado en la calle 19, entre 6 y 8, en el Vedado, ya que no les permiten transitar por allí durante las horas de la mañana causándoles trastornos inustificados

Más de sesenta mil pesos recaudados ayer

Por las taquillas recaudadoras de la Administración del Acueducto de Albear fué recaudada ayer, en horas de la mañana, la suma de $42,946.45, por concepto de Primer Trimestre de 1937 por suministro de agua, que se encuentra al cobro con el cinco por ciento de bonificación. Por las taquillas colectoras del Ayuntamiento se cobraron $17,637.08, que hacen un total de $60,683.53.

Rescindirán el contrato al Mercado de Abasto Público

Conforme a los propósitos del Presidente del Ayuntamiento y demás concejales, ha sido presentado un escrito para que en la primera sesión que celebre la Cámara Municipal sea acordado rescindir y terminar la concesión que viene disfrutando la Compañía del Mercado de Abasto y Consumo en esta capital.

La medalla de la Habana para el aviador Rosillo

A propuesta del Presidente del Ayuntamiento, en la próxima sesión será acordado por la Cámara Municipal concederle la Medalla de la Habana al aviador cubano Domingo Rosillo, que recientemente llegó a Cuba procedente del etxranjero.

Será implantada la Ley de las 8 horas

En la sesión que habrán de celebrar los concejales el próximo lunes, se espera que acuerden sea aprobado el dictamen de la Comisión de Asuntos Generales, que conoció de la moción presentada por los concejales José Agustín Borges y Francisco Prieto Llera, para organizar el servicio en las dependencias municipales en cumplimiento de la Ley de las 8 horas.

Aumento considerable en las recaudaciones por espectáculos

Por el Jefe del Departamento de Cultura Municipal Dr. Manuel Calás Dávila, ha sido elevado un informe al Alcalde, Dr Beruff Mendieta, dándole cuenta detallada de las recaudaciones obtenidas durante los meses del año 1936 hasta marzo del actual, observándose que durante los meses de enero, febrero y marzo de 1937 se han recaudado $13,395.30, y en los propios meses del año anterior fueron $9,679.00, cuyos cobros estaban en aquel entonces bajo la dirección del Negociado de Impuestos Diversos, y desde noviembre de 1936 está a cargo del Departamento de Cultura, que tiene la Sección de Espectáculos.

Cumple el Municipio con sus empleados

Cumpliendo instrucciones del Alcalde Municipal, el Contador señor Armando Paz se dispone a liquidar hoy las nóminas de los empleados correspondientes a la Secretaría de la Cámara, servidumbre del Ayuntamiento; Salón de Sesiones; Consultoría de la Cámara; Presidencia, Sección de Comisiones le la Cámara Municipal; Lavandería Municipal; Depósito; Almacén Depósito Municipal; Corral de Concejo; Consultoría del Municipio; Gobernación; Mataderos Industrial y Luyanó; Mercados de Colón, Unico y La Purísima; Banda de Música; Escuela «General José Miguel Gómez»; Escuela «Romualdo de la Cuesta»; Conservatorio de Música, Gratificación a tres profesores; Creches; Jefatura de Asistencia y Previsión Social, Laboratorio y Sección Nivel y Vida; Servicio de Enterramiento; Asilo Nocturno «Julio de Cárdenas»; Servidumbre; Servicio Médico Forense, y Administración del Acueducto de Albear.

Mañana pagarán becas y alquileres

El Contador Municipal hizo saber en horas de la tarde de ayer, que obedeciendo lo dispuesto por el Alcalde Municipal, y teniendo en cuenta el aumento de las recaudaciones habidas en estos últimos días con motivo de la bonificación del cinco por ciento a los contribuyentes, mañana sábado comenzarán los pagos de becados, alquileres, subvenciones y censo, los dos primeros pagos correspondientes a los meses de Enero y Febrero del actual año.

LOS OBREROS DE VARIOS CENTRALES SE INTERESAN POR LA CAJA DEL RETIRO AZUCARERO

Una comisión de obreros de la industria azucarera visitó ayer nuestra redacción con objeto de interesar la aprobación por el Senado de la proposición de ley del senador Ernesto Rosell, creando una institución pública denominada «Caja General de Jubilaciones y Pensiones de Empleados y Obreros de la Industria Azucarera».

Integraban la comisión de referencia los señores Francisco Rodríguez, por el Central Narcisa; José María Díaz, por el Central Unidad; César Veira, por el Central Tuinicú; Cosme Sánchez, por el Central Revuelta; y Pablo Hernández, por el Central San Agustín.

Se encuentran comprendidos dentro de la citada proposición de ley los empleados y obreros dedicados habitualmente a la industria azucarera, refinería, alambiques, pailerías y talleres mecánicos que en cualquier orden, inclusive en el servicio de transporte, presten sus servicios a los mismos, mediante sueldos o jornales, que aparezcan en las nóminas de las respectivas fábricas o en las cuentas generales de sus oficinas, aunque éstas radiquen en cualquier otro lugar de la República, y los empleados de las colonias de caña de particulares o de ingenios, que perciban sueldos fijos y no por ajuste o destajo.

No quedan en consecuencia comprendidos en la proposición los jornaleros o braceros y demás trabajadores de campo, permanentes o temporales no adscriptos propiamente a los ingenios.

M.E.C.D. 2016

BLANCOS CONTRA PIELES ROJAS —El error de Monk—

LUCES DE LA HISTORIA

Por J. Carroll Mansfield

DEMANDA INSISTENTE

por Milton Caniff

LAS AVENTURAS DE TOMAS GAVILAN Y EL INTREPIDO AQUILES

TITO AUDAZ Y SU ODISEA MARINA

Pasatiempos

¿QUE ERROR HAY AQUI?

Si no encuentra el error, busque la solución mañana.

SOLUCION AL PROBLEMA DE AYER.—Los que llevan la camilla no tienen consideración por el enfermo.

Su Destino hoy

Por MARY BLAKE

«ARIES»

ABRIL 9

El niño que hoy nazca, habrá que enseñarle desde muy temprana edad a que no tenga miedo de decir siempre la verdad, y no castigarlo cuando la diga, lo que sería grave error de los padres.

La mujer que hoy cumple años no debe tomar a sus amigas muy a lo serio, ni dejarse llevar por el mal humor que le ocasionen las pequeñecen de la vida. Mientras más pronto aprenda a estar satisfecha con el medio ambiente en que le toca vivir, más contenta estará. Nunca permita que la ambición se le atraviese en el camino de la felicidad; sólo el amor podrá ser remedio para la intranquilidad que a veces siente su espíritu. No debe olvidar las muchas ventajas y compensaciones que tiene el matrimonio.

Al hombre que nació en esta fecha debe advertírsele que aunque no es bueno caer en una rutina, tampoco está bien que se pase rápidamente de una a otra cosa sin constancia para ninguna El éxito sólo vendrá con la perseverancia. En la ingeniería, la arquitectura, la fabricación, la pintura, el derecho o la medicina, encontrará las actividades que están más de acuerdo con su modo de ser.

CRUCIGRAMA

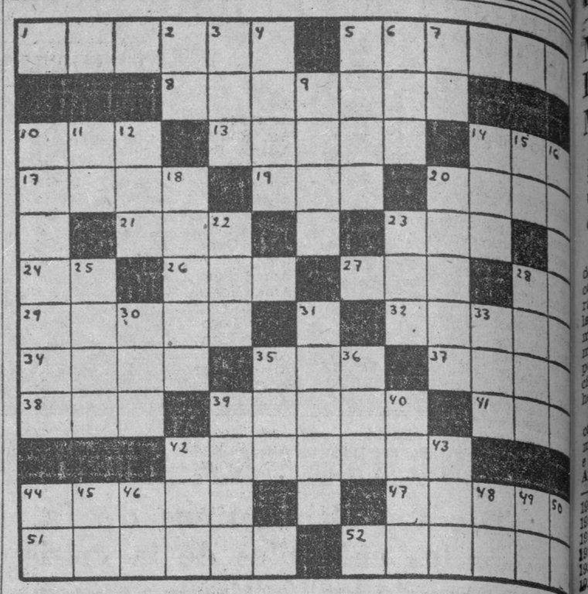

HORIZONTALES

1.—Máscara para la cara.
5.—Aureola.
8.—Río de Venezuela.
10.—Oxido de calcio.
13.—Ciudad de Ucrania a orillas del Mar Negro.
14.—Nombre que se daba en Hungría a los gobernadores de las comarcas.
17.—Mar de Asia.
19.—Agarradera.
20.—Fundador del imperio persa.
21.—Así, de esta manera (latín).
23.—Especie de chacó pequeño.
24.—Antes meridiano.
26.—Prefijo.
27.—Contracción.
28.—Sociedad anónima.
29.—Avestruz americano.
32.—Relativo al Sol.
35.—Medida de superficie.
35.—Tercer hijo de Adán y Eva.
37.—Profeta entre los moriscos.
38.—Labiérnago.
39.—Temperatura.
41.—Arbol de Madagascar.
42.—Hijo y sucesor de David.
44.—Signo del Zodíaco.
47.—Insecto díptero.
51.—Especie de buitre sudamericano.
52.—Flechas.

VERTICALES

2.—Río en la provincia de Lugo.
3.—Instrumento de música usado en Siam.
4.—Nombre femenino.
5.—Célebre cartógrafo y piloto español que acompañó a Colón.
6.—Ansar.
7.—Voz que se usa repetida para arrullar a los niños.
9.—Centauro que quiso robar a Deyanira.
10.—Pueblo en la provincia de Pinar del Río.
11.—Terminación de infinitivo.
12.—Artículo (pl.)
14.—Zapote.
15.—Terminación de infinitivo.
16.—Oficina en que despacha el ... tario.
18.—Bonita.
20.—Parte del intestino grueso.
22.—Comité Estudiantil Univers... rio.
23.—Cabeza de ganado.
25.—Especie de liebre de las p... pas.
28.—Ciudad antigua de la Arab... el Yemen.
30.—Igual al 26 horizontal.
31.—Lienzo que sirve para ocu... al público la escena.
33.—Hogar.
35.—Condimento.
36.—Río de la Siberia.
39.—Suceso. acontecimiento.
40.—Capital de Italia.
42.—Deseo natural de beber.
43.—Patriarca hebreo, hijo de J... mec.
44.—Asociación Canaria.
45.—Igual al 7.
46.—En (en inglés).
48.—Sociedad de Torcedores.
49.—Interjección.
50.—Moneda de cobre de los ... nos.

A. L. G.

Solución al Crucigrama ante...

J	A	F	E	T		C		M	E	C	T	
E	R	R	O	R		A		A	L	O	S	
R	A	A		O	T	R	A	S		L	A	
I		G	A		A	E	S		P	I		
N	E	U	R	A	S	T	E	N	I	C	O	
G	R	A	N	A				A	L	O	S	
A	I		O		A		M		A		T	
	E	N		A	R	M	A	S		D	I	
A		O	N		T	A	C		V	A		
S	A	R		F	I	C	H	A		D		
P	A	T	O		C	A	I		S	O	L	
A	L	E		G	A	O	N	A		S		

EL CUENTO DE HOY

UN DRAMA DE LA VIDA REAL

Las ficciones novelescas dejan a menudo incrédulo al lector, tal la inverosimilitud de que hacen gala. Empero, hay realidades tan crueles, que desconciertan al más osado entretejedor de enredos truculentos.

¡Cuántas historias al estilo de Maupassant nos depara la vida cotidiana!. . .

Un telegrama de Rusia, publicado en los periódicos, tiempo ha, encierra en sus líneas lacónicas, que parecen inspiradas por Villiers-del Isle Adam, uno de los dramas más espeluznantes que podría concebir la mente exaltada de un narrador de cuentos.

Ivan se hallaba disgustado en su vieja aldea de los Urales. Hebelábase, desde la infancia, contra la miseria de los suyos, aquella eterna situación de hambre y sobresaltos a la que su familia parecía estar condenada.

Curioso e inteligente, aprendió a leer casi a solas, y ahora devoraba cuanto papel impreso venía a parar a sus manos.

La lectura habíale aguzado la sensibilidad natural tornándole cada vez más exigente, menos resignado con la suerte.

Cierto día, un viandante extraviado que vidió hospedaje en la cabaña de sus padres, dejó olvidado un libro. Iván tomólo ávidamente y no durmió hasta que no lo hubo terminado. ¡Qué deslumbramiento! El libro le descubría vastos horizontes, mostrábale un mundo desconocido, lleno de espejismos, donde el hombre vigoroso triunfaba rápidamente, obteniendo la abundancia y la felicidad en su victoria.

¡Ah, Brasil, país de leyenda, tierra bendita que atría alucinadoramente al que tuviera ambiciones y se sintiera embriagado por la sugestión del éxito!

Confiado en sus dieciocho años pletóricos y optimistas, subyugado por la vida que comenzaba ahora a revelarle sus secretos, y queriendo ansiosamente tomar todo lo que ella le ofrecía de maravilloso, decidió partir. Iría de cualquier manera, falto de recursos, un día en que la tortura de aquella expectativa era más desesperante, dirigióse a su madre y le confesó lo que premeditaba. Habíale largamente de sus esperanzas, del ardor con que trabajaría, de la seguridad del triunfo. Cuando terminó, la infeliz mujer lloraba amargamente. Besó repetidas veces a aquel hijo, suplicándole que no la abandonara.

El también se echó a llorar, convulsivamente. Sería capaz de todo, de los mayores esfuerzos, de sufrir los más duros trances, de arrostrar todos los peligros, pero sentía el ánimo quebrantársele ante las lágrimas de aquella cuya vida era su misma existencia.

Su madre. . . ¡no, no habría de abandonarla!

Ella, entonces, en uno de esos impulsos que sólo las madres saben tener ,murmuró:

—¡No, hijo mío, vete! Mereces una dicha mayor que la que aquí te espera. Eres inteligente y bueno. Vencerás. No me asiste el derecho de retenerte, impidiendo tus ansias de victoria. Sufriré con tu ausencia, pero no debo sacrificarte a mi egoísmo de madre .Además, nunca sería feliz viéndote padecer en la estrechez de nuestro vivir, ¡Y cómo rebosará de alegría mi corazón, cuando sepa que trabajas, que estás satisfecho y que el porvenir te sonríe!. . .

Iván partió. La despedida fué desgarradora, y, en la promiscuidad de aquella bodega de buque, el pobre aventurero, retraído en un rincón, lloraba silenciosamentt el infinito dolor de la primera separación.

Luego que hubo llegado a Brasil, arrojóse resueltamente a la lucha.

No deseaba más que el pan para mantenerse, mientras iría cimentando pacientemente el edificio de su prosperidad.

En aquella ruda labor, pudo ahorrar poco a poco, mejorando de situación, creando otras relaciones, dilatando la órbita de sus esfuerzos, siempre compensados.

Al principio, escribía con frecuencia a su familia. Después, retenido por múltiples ocupaciones, fué disminuyendo esa correspondencia de gratitud y cariño, hasta que, finalmente, cesó de enviar noticias suyas.

Y así, años tras años, corría el tiempo.

En la vieja hostería de los Andrelevitch apareció, cierta vez, un extranjero que, por la manera de vestir, parecía ser persona de gran categoría.

En su interior hubo gran bullicio. Sorprendidos con aquel huésped que les hacía vislumbrar grandes lucros, los Andreievitch compensaron con solicitud y cariño la falta de comodidad material. Refiriéles, entonces, el forastero, que venía de lejos, que era un rico mercader y que pretendía descansar algunos días en aquella aldea tranquila, antes de encaminarse a las varias ciudades del país, donde le llamaban grandes intereses de representación de su casa. Los hosteleros se mostraban cada día más impresionados por el fausto y prodigalidad del extraño. Y en toda la aldea se hacían comentarios sobre aquel acaudalado forastero y la suerte que habían tenido los Andrelevitch al hospedarle.

Unos decían que era un gran comerciante de objetos de arte, que se dirigía hasta allí atraído por los magníficos ornatos de la secular iglesia orgullo de los habitantes. Otros murmuraban de pozos de petróleo, de cuya existencia se desconfiaba, y de los cuales el extranjero tenía conocimiento, naturalmente. Algunos, de minas de oro. Los más perspicaces susurraban, misteriosamente, trataarse de un espía tudesco.

A la hostelera le entró gran desazón.

El alborozo de los primeros días fué reemplazado, en los sucesivos, por hondas preocupaciones.

El marido no sospechaba siquiera de aquel estado de espíritu. En cierta ocasión, reganó:

¡Al diablo, mujer! No pareces satisfecha con los beneficios que nos proporciona el viandante. ¿No ves cómo todos nos envidian en la aldea?

—Contenta estoy, y más lo estaría si nos perteneciera aquella valija, donde, seguramente, él debe guardar grandes valores.

El esposo palideció.

—¿Qué quieres decir con eso?

—Que seríamos unos imbéciles si no aprovecháramos la ocasión.

El infeliz protestó:

—¿Te has vuelto loca? ¿No comprendes que vas a desgraciarnos?

—Desgraciados estamos y siempre lo fuimos. Y es precisamente opr haberme cansado del infortunio que quiero salir de él cueste lo que cueste.

—¿Aún al precio de un infortunio mayor?

—¡Vaya! Corremos el albur de enriquecernos. ¡Y pensar que así podría ir donde se hallara mi hijo! ¡Ah, hijo de mi alma!. . .

El marido era presa de una gran inquietud.

Su mujer parecía tener razón, pero. . . ¿si fuesen descubiertos?. . . El pensamiento del castigo que les estaba reservado en el caso probable de mal éxito, hacíale temblar. Sumente era trabajada por dos sentimientos contrarios: la ambición y el miedo, y la lucha entre esos dos grandes dominadores del alma hubana le dejaba huellas en la expresión atolondrada del mirar, en las arrugas que, numerosas, le surcaban la frente.

Una noche, su mujer, al acostarse, le dijo que precisaban salir de la angustiosa expectativa en que vivían. Hacía días que el forastero se hallaba en su casa, y, quizás, no prolongase demasiado su estada. La ocasión era propicia.

El marido se encolerizó:

—¡Rayo de mujer, que tanto me hace sufrir! Desde que confesaste tus intenciones, vivo atormentado. Oyelo bien: ¡no, no, no quiero aprisionar el alma en las angustias de un crimen!

La mujer pareció resignarse, y apagaron la luz.

Casi a la madrugada, el esposo se despertó sobrecogido de espanto. Al darse vuelta en el lecho, vió que su mujer no estaba Dió un salto y se puso a escuchar, jadeante, apretando ansiosamente el corazón. Si en ese momento se hubiera mirado al espejo, tal vez no se reconocería, tal era el horror impreso en su semblante.

Al cabo de unos minutos de espera angustiosa, oyó retumbar en el silencio nocturno una carcajada lúgubre, que le heló el alma en un escalofrío.

Intentó, en un esfuerzo supremo, abrir la puerta, e ir a ver lo que ocurría, pero los pies se le pegaban al suelo como patas de mosca en un papel viscoso.

Transcurrieron así algunos instantes. De repente, la puerta empezó a abrirse. Se le erizaron los cabellos. Otra carcajada estalló muy cerca, y, a la entrada de la pieza, apareció su mujer. Agitaba en una de las manos un fajo de papeles, y en la otra goteaba un puñal

Venía desgreñada, con los ojos desorbitados; y, al topar con el marido, exclamó, con risa convulsiva:

—¡Qué original: acabo de matar a mi hijo!. . .

J. CHRISTOVAN

AUNQUE PAREZCA MENTIRA—Por Richard W. Thomas y Walter Galli

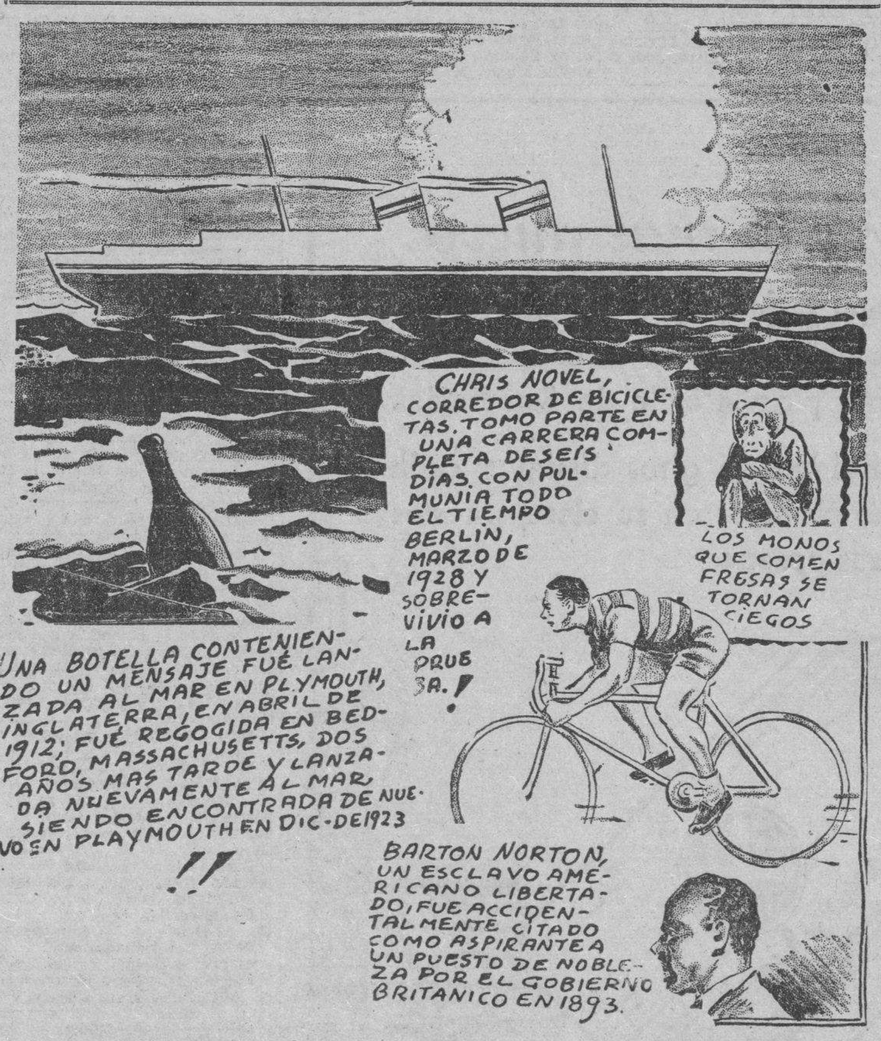

Norton se fué a una isla de las Antillas Inglesas después de ser libertado, haciéndose íntimo amigo de Sir James Barry, attaché diplomático allí. Barry, famoso por su falta de memoria, regresó a Inglaterra y presentó el nombre de un hombre que él creía digno de ser elevado a la nobleza. El hombre que él creía debía recibir el título era James Norton. Sir James confundió los nombres, sin embargo, y presentó el nombre de Barton Norton, que había sido su valet. El asunto se aclaró.

Robert Mindell lanzó una botella con una nota al mar en 1912. Fué recogida en New Bedford por Israel Todd. Más tarde añadió otra nota y la lanzó nuevamente al mar.

CRONICA SOCIAL

Aniversario

La Unión Fraternal, conmemorará su 51o, aniversario, el 25 de este mes.

Con una hermosa velada literaria, en su palacio social.

Martín Morúa Delgado

Veintisiete años se cumplirán de la desaparición de este esclarecido maestro de la política cubana.

Hombre de estado, se destacó en la Convención Constituyente como Delegado de la Provincia de Santa Clara; fué electo Senador después; Presidente de la Asamblea Municipal de la Habana, presidió el Senado de la República y murió siendo Secretario de Agricultura, en el gabinete del gobierno del general José Miguel Gómez.

Fué periodista y autor de libros y novelas.

En el Cementerio de Colón, estarán el 28 de abril, sus hijas Arabella y Vestalina y demás familiares.

Para ofrendarle flores y rezos por su alma cristiana.

Valentín Monzón Raya

Muy estimado y apreciable caballero que fué el señor Valentín Monzón Raya, cuya muerte ocurrió recientemente.

Su afligida e inconsolable viuda, señora Emelina Pereda Amorós, su cuñada, la señora Agripina Amorós, así como los demás familiares, amigos y hasta el propio médico, fueron sorprendidos por los crueles designios del Destino.

Una verdadera demostración de cariño fué el entierro del señor Monzón.

El cronista envía a los afligidos familiares, su sentida expresión de condolencia.

Alberto Coffigny Ortiz.

CONMEMORA EL BANDO DE PIEDAD LA MUERTE DE MRS. J. D. RYDER

Cumpliéndose el próximo domingo once de los corrientes, el sexto aniversario del sentido fallecimiento de la ejemplar benefactora, Mrs. Jeannette Ryder, fundadora del «Bando de Piedad de Cuba», admirable institución que honra al país, los señores Dr. G. Odio de Granda, presidente, y Felipe Fuentes, secretario de la misma, invitan a las autoridades, sociedades culturales y obreras, simpatizadores y pueblo en general, para que concurran al sencillo acto conmemorativo que tendrá lugar ese día en el Cementerio de Colón.

Punto de reunión: portada de la Necrópolis. Hora: 10 a. m.

FECHAS Y ANIVERSARIOS
ABRIL 9

—En 1492, murió en Florencia, Lorenzo de Médicis, llamado el «magnífico» generoso protector de las artes.

—En 1870 nació Lenín, el padre de la República soviética.

—En 1821 nació en París Charles Pierre Baudelaire, el famoso poeta.

Suscríbase al DIARIO DE LA MARINA

WRIGLEY'S AYUDAN LA DIGESTION
WRIGLEY'S P.K. CHICLE AZUCARADO
6 EMPAQUETADOS 5CS
PARA CONSERVARSE SIEMPRE FRESCOS

GACETILLA del foto-Aficionado

Arte y Fotografía

Un ejemplo de la infinidad de oportunidades que tiene el aficionado ... satisfacer su ambición artística.

MUY a menudo oímos a personas, deseosas de expresar sus sentimientos artísticos, suspirar por no saber pintar ni dibujar. Y sin embargo, muchas de ellas no saben todavía que las cámaras y materiales modernos proporcionan a todo el que quiera, la oportunidad de realizar sus ambiciones artísticas.

Hoy los equipos modernos producen buenas fotos bajo variadas condiciones de luz, y tomarlas es la cosa más fácil y sencilla del mundo. Entonces, el hecho de que uno no sepa pintar ni dibujar, no debería impedir realizar un sueño artístico "en pintura." Claro que no, pero con eso no queremos decir que "se pinten" simples *records* de lugares, personas u objetos, sino fotografías que hablen, que tengan significado, que uno no pueda dejar de contemplar detenidamente . . . y admirar.

Y todo lo que el aficionado necesita para satisfacer esas ambiciones artísticas es una cámara y una buena "manía" de observación. La naturaleza le proporciona motivos a granel, de modo que la cuestión es escoger uno y encontrar el mejor punto desde donde "pintarlo." Por supuesto, uno puede crear su propia composición artística con sujetos en movimiento y con luces que pueda gobernar. En todo caso, los factores artísticos son los mismos con que tiene que ... bajar el pintor o dibujante: forma, elementos, claros, oscuros, ... centro de interés y balance. Y cuando el aficionado tiene en cuenta ... factores saca un negativo ... clásica composición. Francamente, cualquiera que no sepa pintar ... dibujar puede "pintar" y "dibujar" con una cámara.

Pero hay algo más que el aficionado puede hacer para satisfacer ... talento artístico, si sabe sacar ... propias copias: usar el papel ... gráfico que mejor se adapte a ... negativo; sacar el mejor partido ... la luz en la impresión de las copias, enmascarar partes del negativo para ... mejores efectos; recortar las copias ... para mejorar la composición original, y hacer ampliaciones para ... la belleza de su contenido.

Por eso, dejémonos de suspirar ... conozcamos las posibilidades ... nuestras cámaras. Estudiemos ... ojo artístico las reproducciones ... fotos en revistas y periódicos; visitemos las galerías fotográficas y ... licemos las fotos. Y luego, demos ... nuestras cámaras la oportunidad ... reproducir nuestro talento artístico.

Sic itur ad astra.

Juan van Guilder

CON PIMIENTA

(Por Diógenes)

Puede que sea cierto que el tiempo es dinero. Pero vaya usted a convencer a un acreedor que así es.

*

Las mujeres admiten que lo mejor es no ocuparse del vecino; pero creen que la vida se hace así muy aburrida.

*

Una muchacha siempre puede decir cuándo un hombre está enamorado de ella, por la manera cómo la mira cuando ella no mira.

*

El verdadero amor hace al hombre tan audaz que ni siquiera se cuida de ocultar su felicidad de la envidia de los demás.

BREVES, MUY BREV...

LOS QUE TRABAJAN CON LOS PIES—

Es famosa la exclamación de ... senador en una comedia ... que llama a su valet al regresar ... Congreso y le dice: «Felipe, ... los zapatos que estoy cansado ... hacer leyes». Interesará a los ... trabajen con sus pies saber que ... rante siglos los campesinos de ... chas partes de Europa durmieron ... los pies en vez de la cabeza sobre ... almohada. Siendo los pies los que ... hacían lo más pesado de su trabajo, ... creían que ellos eran los que tenían ... derecho a más confort.

(World Events)

M.E.C.D. 2016

JAPON DISPUESTO A COOPERAR PARA OBTENER EL TRIUNFO EN LA CONFERENCIA MUNDIAL AZUCARERA

MUCHO MAYORES LAS COMPRAS DE MEDIAS DE SEDA

En 1936 compramos a los E. U. un cien por ciento más que durante el pasado año de 1936

Nuestras importaciones de medias de seda, de procedencia norteamericana, aumentaron notablemente durante los doce meses de 1936. Según las cifras dadas a conocer últimamente por el Departamento de Comercio de Washington, nuestras importaciones superaron en un cien por cien dicho año en relación con las hechas durante 1935.

Las cifras a que nos referimos, con las de años anteriores que hemos obtenido en «Cuba Importadora e Industrial», son como sigue:

Años	Docenas		Valor
1931	20,028	pares	$145.355
1932	4,814	„	27,963
1933	3,346	„	13,904
1934	1,755	„	7,820
1935	8,903	„	38,212
1936	16,608	„	75,440

Teniendo en cuenta que en Cuba ha recibido notable impulso la fabricación de medias, el aumento de las importaciones denuncia el grado de capacidad adquisitiva que ha obtenido nuestra población en los dos últimos años.

LOS CUEROS EN LA ISLA

Precios que rigen:

	Libra
Habana	$ 0.11
Pinar del Río	0.10
Matanzas	0.10
Camagüey, de 10 a	0.12
Oriente, frescos	0.08

MERCADO DE CAFE

Cierre ayer en New York:

Mayo	6.86
Julio	6.91
Septiembre	6.96
Diciembre	6.97
Marzo	6.97

LA PLATA EN TORONTO

Cierre ayer en Toronto:

Mayo	45.60	46.18
Julio	45.50	46.00

GANADO

LOS PRECIOS EN PIE

Precios que pagan compradores, entregado el ganado en esta capital:

	Ctvs. Libra
Vacuno, de 3¼ a	3½
Cerda, de 7 a	9
Lanar, de 3 a	3½

LOS PRECIOS DE LA CARNE

En los mataderos de esta capital rigen los siguientes precios:

	Ctvs. Kilo
Vacuno, de 11 a	12
Cerda, de 28 a	30
Lanar, de 15 a	25

MATADERO DE LUYANO

Se sacrificaron ayer en el Matadero de Luyanó:

	Cabezas
Vacuno	124
Cerdos	31
Carneros	15

MATADERO INDUSTRIAL

Se sacrificaron ayer en el Matadero Industrial:

	Cabezas
Vacuno	168
Cerdos	50
Carneros	37

CARROS ENTRADOS

Llegaron 11 carros de Camagüey con ganado vacuno para el Matadero Industrial.

MERCADO DE GRANOS

Cierre ayer en Chicago:

Avena:	
Mayo	49⅛
Julio	46⅜
Septiembre	43
Centeno:	
Mayo	115½
Julio	105¾
Septiembre	97½
Maiz:	
Mayo	129⅛
Julio	119⅞
Septiembre	110⅞
Trigo:	
Mayo	138⅞
Julio	125⅜
Septiembre	121⅝
Trigo de Winnipeg:	
Mayo	145
Julio	129⅝
Octubre	123½
Trigo de Minneapolis:	
Mayo	142⅞
Julio	137
Septiembre	127⅛
Trigo de Kansas City:	
Mayo	131⅜
Julio	120¾
Septiembre	117⅞

ACCIONES DE LOS BANCOS

Cierre ayer en New York:

Guaranty Trust	359
New York Trust	140½
National City Bank	50½
Chase National Bank	56½
Public	48¼
Manufacturers Trust	56¼
Irving Trust	17⅜
Corn Exchange	66¾
Chemical	70
Bankers Trust	75¾
First National of N. Y.	2.410
Manhattan	35½
Hannover	133½
First Nat. of Boston	53¾
Royal B. of Canada	213
First Boston Corp.	36

BOLSA DE NUEVA YORK

COTIZACIONES AL CIERRE AYER

—A	
Amerada	102
Am Radiator	24
Adams Expr	19
Air Reducc	69
Alaska Jun	13¾
Alleghany	4⅛
Allied Chem	233¼
Allis Chal	65
Amer Can	106
Am Car Fou	60¾
Am F Pow	10¼
Amer Ice	3⅞
Amer Inter	15
Amer Loco	49
Am P Light	11⅝
Amer Smel	90½
Amer Sugar	50
A C Alcohol	28
Amer T and T	169
Am Tobac A	81½
Am Tobac B	82¾
Am W Works	21⅜
Am Woolen	11⅛
Anaconda C	57⅞
Atchison	77¼
Atlan Coast	48
Atlan Ref	32½
Ass D Goods	18⅝
Auburn Auto	30½
Aviat Cor	8¼
Amer Bank	27½
Amer Metal	58
—B	
Baldwin Lo	8
Balt and Ohio	35⅝
Bendix Avi	24
Best and Co	56¼
Beth Steel	91¼
Borden Co	26¼
Briggs	46½
Brook Man	40
Byers A M	26½
—C	
Can Pacif	14⅜
Curtiss W	18¾
Case T Mach	149
C de Pasco	73½
Ches and Ohio	60
Chi R Islan	3
Chrysler	115¼
Coca Cola	157½
Col Carbon	118¼
Com mand Sout	2⅞
Congoleum	39⅝
Con Cigar	14⅛
Cons Gas	39
Cons Oil	16½
Cont Can	57
Cont Oil	43½
Corn Prod	65
Coty Inc	8¾
Cuba Co	2⅛
Cub Amer S	10¾
C Am Sug, p	114¾
Cmm-l Solv	16¾
Chesapeake	83½
C Palmolive	22¼
Cruc Steel	71⅝
Cons R Cuba	7⅝
—D	
Del Hudson	49
Del and Lack	19½
Drug Inc	14¼
Dupont	155
—E	
East Kodak	160¾
El Auto Lit	38½
El Pow Lig	21⅛
Elec Bond	20⅝
Erie (R R)	19¼
—F	
Fox Film C	37¾
Frep Texas	27¼
—G	
Gen A Tank	70½
Gen Asphalt	37¼
Gen Elec	54
Gen Foods	41¼
Gen Motors	59¼
Guantánamo S	3⅝
Giliet Saf	17
Gimbel Bros	24¼
Gold Dust	13
Goodrich R	44
Goodyear	40½
Gen Bronze	10¾
Great North	48⅞
—H	
Hershey, com	59
Homestake	387
Houston Oil	13⅝
Hudson Mot	20¼
—I	
Illi Cent	31⅞
Interb R T	10½
Int Cement	63
Int Nickel	65
Inter Tel	12
Illin Gas	172
—J	
Johns Mansv	132½
—K	
Kroger Groc	22⅝
Kresge S S	24¾
Kennecot	57¾
—L	
Lambert Co	20½
Ligg Myers	101
Loew-s Inc	79
Loose Wiles	37
Lorillard	23½
Louisv Nas	89½
Ludlum Stl	35
Lehman Cor	121¾
Liquid Carb	47
—M	
Macy (H R)	51⅜
Montgomery	58
Miss Pac, c	5½
Miss Pac, p	9¾
Min Honeyw	107
Murray Corp	16½
—N	
N Y Central	48½
Nash-Kelvi	20⅝
Nat-l Dist	32⅛
Nat-l Bisc	29½
Nat-l Cash	33⅝
Nat-l Dairy	23⅞
Nat-l P Li	10¾
North Amer	25¼
N A Aviat-n	12⅝
Nort Pacif	30⅛
—O	
Ohio Oil	21⅜
Otis Elev	35⅞
Otis Steel	20
—P	
Packard Mot	10¾
Paramount	24
Pennsylvann	45⅜
Pullman Co	59⅞
Proc Gamble	59⅛
Pure Oil	20⅛
Puerto Rico	38
—R	
Radio Corp	11
Rep I Steel	41⅞
Reynolds	50¾
—S	
Schen Di	46½
Safeway St	40½
Sears Roeb	86
Simmons Co	51¼
Soc Vacuun	18⅞
St Paul, p	5⅜
So Pacific	57½
South Ry	37½
Stan Brands	14⅝
Stand Gas	10⅜
Stan N J	69⅛
Stan Oil C	45½
Stewart War	18
Studebaker	16⅝
Sun Oil	68
—T	
Texas Co	59½
Texas Gulf	39¾
Tinken Roll	62½
—U	
Union Crb	99¾
U Pacific	138
Union Oil	25
United Cor	6
Uni Cor. pfd	41¾
Unit Fruit	82
U S Rubber	62¾
U Aircraft	27¾
U S Steel	113⅛
U S Ind Alc	39⅛
U Gas Corp	10⅜
U Gas Warr	2¾
—V	
Vanadium	33
—W	
Warner Bros	14⅞
W Brothers	10¾
West Union	72½
West Elec	135½
Woolworth	52⅜
—Y	
Yellow-Tr	29¾

TABACO

Calixto López y Compañía acabaron el registo de quinientos ocho tercios de broncos y colas, de la última cosecha de Vuelta Abajo, que compraron a Toraño y Compañía.

La Tabacalera Cubana compró a S. Ruppin Havana Tobacco, ciento treinta y cuatro tercios, también de clases para cigarrería, pero de la cosecha del año treinta y cinco.

Pasaron a manos de otras firmas manufactureras doscientos noventa y siete tercios de varias clases, asimismo para cigarrería.

Los primeros lotes de la «libre de pie», de la nueva cosecha de Partido, que llegan al mercado estos días, están siendo vistos por los fabricantes locales y, especialmente, por los representantes de los manufactureros de Tampa.

Las entradas de rama

Durante le día de ayer entraron en la plaza las partidas de tercios que relacionamos a continuación:

De San Luis de Pinar del Río, para José González y Compañía, 83.

De Guanajay, para Junco y Compañía, 38.

De Caimito, para José Toraño y Compañía, 17.

De Santa Clara, para Menéndez y Compañía, 54.

De Río Hondo, para Villamil, Santalla y Compañía, 208.

De las exportaciones

Ayer dimos el valor total de las exportaciones a cada país durante el pasado mes de marzo y durante el primer trimestre, en comparación con igual tiempo de 1936. Exportamos más rama que en febrero y más también que en los tres primeros meses del año pasado. Veamos hoy el precio de la rama exportada en dicho próximo pasado mes de marzo.

La Argentina nos llevó en dicho mes 112,254 kilos de tabaco en rama sin despalillar, al precio promedio de $1.06 el kilo. Este demuestra que eran tripas limpias.

Mandamos a Uruguay 74,325 kilos al precio promedio de $0.61 el kilo. El total era de clases secundarias. Hubo un embarque de capadura, que no recordamos si fué en marzo o en febrero. Era de 900 y pico pacas.

Chile nos compró 789 kilos al precio promedio de $0.86 el kilo.

A Puerto Rico fueron 45,855 kilos, al precio promedio de $1.25; pero eran estas tripas limpias para despalillarlas y ligarlas en San Juan, reembarcándolas luego con destino a fábricas norteamericanas.

MERCADO DE MANTECA

Cierre ayer en Chicago:

Mayo	12.25
Julio	12.25
Granel	11.35B.

MERCADO DE SEDA

Cierre ayer en New York:

Mayo	197
Junio	196½
Julio	197
Septiembre	194

APRECIACION DEL MERCADO DE AZUCAR

ABRIL 8 DE 1937

	ANT.	HOY
E. Unidos, costo y flete, emb. Abril	2.55	2.53
E. Unidos, cuota libre, contado, base LAB	2.31	2.30
E. Unidos, retenido, contado, base LAB	2.12	2.11
O. países, contado, base LAB	1.24	1.24
Cuota local, contado, base ex almacén	1.05	1.05
Todas las cuotas, zafra 1937, contado, base LAB	1.87⅛	1.87
Tres cuotas, zafra 1937, contado, base LAB	1.92	1.91½
Cuotas de Colonos alm. después de pagados impuestos	$5.79	5.77

(Esta apreciación es de Luis Mendoza y Cía..)

COTIZACIONES DE LA BOLSA DE AZUCAR DE NEW YORK

NUEVA YORK, abril 8. (Por el hilo directo de Luis Mendoza y Cía.)

CONTRATO 3

Anterior	Meses.	Abre.	Máximo	Mínimo	Cierre.
2.52	Mayo	2.52	2.52	2.51	2.51
2.50	Julio	2.49	2.50	2.48	2.49
2.50	Septiembre	2.50	2.50	2.48	2.49
2.51	Noviembre	2.51	2.51	2.51	2.51
2.45	Enero	2.45	2.46	2.45	2.46
2.48	Marzo	2.46	2.48	2.46	2.47

CONTRATO 4.—1937.

Anterior	Meses.	Abre.	Máximo	Mínimo	Cierre
	Marzo	...	...	...	...
	Abril	...	...	...	...
125½	Mayo	124½	127	124½	126½
	Junio	...	...	...	...
129½	Julio	123½	131	128½	129½
	Agosto	...	...	...	...
131½	Septiembre	130½	133	130½	131½
	Octubre	...	134	133	...
135½	Noviembre	...	...	...	...
	Diciembre	...	...	...	...
	1938				
136½	Enero	...	...	...	...
137	Febrero	...	...	...	137
138	Marzo	137½	138½	137½	138
139	Mayo	138½	139	138½	139
	Junio	...	...	...	...
	Julio	...	...	...	...

LAS OFERTAS DE CRUDOS AYER EN EL MERCADO ERAN A 3.45 3.48 Y 3.50 DERECHOS PAGOS

Los compradores pagaban unos puntos menos. En la Bolsa de Futuros el contrato 4 se hallaba en la tarde de 0 a 1 punto más alto. El contrato 3 siguió flojo todo el día

En el mercado del crudo había ofrecida una cantidad limitada de azúcar libre de derechos a 3.45 centavos, último tipo a que se operó, con compradores unos puntos más abajo. Sábase que hay considerable azúcar dispuesto a salir al mercado al tipo de oferta de 3.48-3.50 centavos.

En los futuros el Contrato número 4 se hallaba de 0 a 1 punto más alto en los primeros momentos de la tarde. El tono del Mercado de Londres y las declaraciones del «observador» nipón en la Conferencia Internacional, en el sentido de que el Japón está dispuesto a coadyuvar a su feliz éxito, atrajeron al mercado nueva demanda que bastó para absorber la liquidación. El Contrato número 3 siguió flojo, con bajas de 0 a 1 punto. Se vendieron en total 9,200 toneladas en el Contrato número 3, y 17,750 en el Contrato número 4.

En el refinado la demanda de azúcar ha decaído, ante la posibilidad de que tarde un mes o más en quedar aprobada la nueva ley azucarera.

MERCADO DE LONDRES.—El mercado de Londres cerró débil a causa de liquidación extranjera de utilidades. Los crudos estaban ofrecidos alrededor de 1.17 centavos libre a bordo Cuba. Las cotizaciones de la Terminal fueron las siguientes:

	Cierre del 7	Cierre del 8
Mayo	6/7¼	6/6¾
Julio	6/7½	6/6¾
Agosto	6/7¾	6/7¼
Octubre	6/8	6/7¼
Diciembre	6/8	6/7½
Marzo	6/9¼	6/8½
Mayo	6/9¾	6/9

CONFERENCIA MUNDIAL.—Ayer tarde los señores Luis Mendoza y Compañía recibieron por su hilo directo el siguiente despacho de Londres:

«Los principales delegados a la Conferencia Internacional Azucarera, aquí reunida, tildan de falsa y malévola la versión, recogida por un periódico vespertino londinense, de que las negociaciones hayan entrado en crisis y estén llamadas a terminar probablmente en un fracaso.

Hácese constar que los delegados se sienten satisfechos de los progresos hasta ahora realizados y que si bien sería imposible en fecha tan temprana pronosticar el desenlace todos los delegados, sin excepción alguna, se dan cuenta perfecta de la índole del problema a resolver y están coadyuvando a ello en la medida plena de sus fuerzas.

El «observador» oficial japonés en la Conferencia , M. Kodaki, manifiesta que el Imperio del Sol Naciente está también dispuesto a cooperar y que, a pesar de no tener su país representación oficial en las negociaciones, si se llega a un acuerdo y las condiciones son aceptables, el Japón se sumará gustoso al convenio.»

INFORME DE LAMBORN.—Los señores Lamborn, Hutchings & Co. dieron ayer tarde el siguiente informe sobre el mrecado de crudos:

«El mercado de crudos abrió hoy con un tono quieto, habiendo obtenido una pequeña cantidad de azúcares de derechos libres, para llegar en la segunda quincena de abril, a la base de 3.45. Una pequeña cantidad de crudos de las Filipinas, para embarque en abril-mayo, ofrecida a la misma base, y una moderada cantidad adicional de crudos de igual procedencia, para llegar en la segunda quincena de abril y temprano en mayo, ofrecida de 3.48 a 3.50, con indicaciones que serían tomadas en consideración ofertas de compra en firme («bids») a la base de 3.45.

Más tarde reportóse que las ofertas a la base de 3.45 mostraban algún aumento; una limitada cantidad de crudos de Cuba, Puerto Rico y Filipinas, para llegar en la segunda quincena de abril y temprano en mayo, ofrecida a esta base.

Cotización «spot» de Williett & Gray el día 7: 3.45.»

REVISTA "SEGUROS"
Léala antes de asegurarse
Aguiar 83, Habana.

OFICIAL

DOCTOR JOSE DEL VALLE Y MORE, Juez de Primera Instancia del Oeste.

Por el presente edicto hago saber: que en este Juzgado y por ante el Secretario señor Francisco Baños cursa el expediente promovido por la Secretaría de Obras Públicas representada por el señor Fiscal de Partido y a nombre del Estado, sobre expropiación forzosa de una faja de terreno o seis lotes de terreno que estaban ocupadas por las líneas del tranvía y que se extienden desde el Parque Maceo hasta el Monumento al Maine, en la calle de Marina, comprendida dicha faja en las obras de ensanche y embellecimiento de dicha calle de Marina y cuya propietaria es la Havana Electric Railway Company; y cumpliendo la providencia de 19 de Marzo actual, se convoca a la parte promovente, a la Havana Electric Railway Company, al Hospital de San Lázaro y a las demás personas interesadas por cualquier título en la propiedad de dicha faja de terreno y a todas las que se crean con derecho, para que comparezcan por medio de sus representantes o por sí a la Junta que ha de celebrarse en este Juzgado de Primera Instancia del Oeste situado en Prado número 15, altos, tercer piso, a las nueve de la mañana del día veintiocho de abril del corriente año, al objeto de tratar del nombramiento de los Comisionados que han de proceder al justiprecio de la propiedad, posesión, derechos, participación o servidumbre de las mencionadas fajas de terreno; y se hace saber que las personas que asistan a esa Junta deberán presentar las pruebas del interés que tengan en el asunto, y que a las que no comparezcan les parará el perjuicio a que haya lugar en derecho.

Y para su publicación en cinco números de un periódico de circulación en esta ciudad, se libra el presente en la Habana a 19 de Marzo de 1937.

(f.) J. Valle MORE,
Juez de Primera Instancia del Oeste.
Ante mí
(f.) Francisco BAÑOS,
Secretario Judicial.
8-9-10-11 y 12.

CIERRE DE LOS VALORES EN LA BOLSA DE N. YORK

NEW YORK, abril 8.—El mercado de acciones siguió hoy presa de agudo nerviosismo, oscilando sin dirección determinada. Ciertos factores técnicos dieron lugar a varias mejorías al cabo de las cuales volvía a arreciar el movimiento de ventas. La presión no aminó, ni resurgió la demanda, sino hasta después de haber registrado muchas e importantes emisiones nuevos mínimos para la presente fase de baja. Ninguna noticia hubo de especial interés, captando principalmente la atención del mercado los comentarios referentes a las medidas «deflacionarias» que el Gobierno de Washington pudiera tomar.

Quizá hagan falta noticias más concretas para calmar la nerviosidad actual y hacer que el mercado recupere el equilibrio, pero de todos modos opinamos que si sigue la baja lo probable es que el mercado encuentre ya el sostén de una demanda más decidida.—JF. Kelleher.

PRECIO PROMEDIO DEL AZUCAR

Precio promedio oficial en almacén, alcanzado por la libra de azúcar para la plaza de Habana, de la semana comprendida del 29 de marzo al 3 de abril de 1937, que servirán de base para graduar fletes de azúcares por Ferrocarril, en cumplimiento del Decreto Ley número 907 de 1935, de 1.795433 (Un centavo y setecientas noventa y cinco mil cuatrocientas treinta y tres millonésimas de centavo en moneda nacional).—La Habana, Abirl 8 de 1937.

Cartas de naturalización
Matrimonios, divorcios y toda clase de asuntos legales, se despachan rápidamente en el Bufete de RIVERO.
Abogado y Notario, Dr. Felipe Rivero.
CHACON No. 25. Teléfono M-1472

GODOY-SAYÁN
SEGUROS Y FIANZAS
(INSURANCE AND BONDING)
TELEFONOS: M-9866 M-9867
AGUIAR 77
HABANA, CUBA

Cotizaciones

NUEVA YORK, Abril 8.—(A.P.)—Cotizaciones al cierre de la Bolsa de Nueva York:

Bonos: $12.637,100
Acciones: 1.920,330

COTIZACION DE LA PESETA

La peseta española se cotizó ayer, al cierre del mercado, a razón de 12.57 por dólar.

COTIZACION DEL FRANCO

El franco francés se cotizó ayer, al cierre del mercado, a azón de 21.88 por dólar

COTIZACION DE LA LIBRA

La libra esterlina se cotizó ayer en el mercado lccal a $4.89¼.

SACOS ENVASADOS POR LOS INGENIOS DE LA REPUBLICA

Pinar del Río:	
Orozco, días 5 y 6	2,202
Matanzas: (Día 6)	
Australia	1,207
Alava	2,832
Limones	671
Dos Rosas	815
San Ignacio	53,450
Santa Clara: (Día 5)	
Caracas	1,795
Macagua	957
Fé	979
Narcisa	741
Portugalete	689
Resulta	1,446
Camagüey: (Día 6)	
Baraguá	3.865
Violeta	4.940
Puanta Alegre	3,290
Morón	5,750
Macareño	1,665
Stewart	5,864
Vertientes	6,966
Estrella	3,180
Francisco	2,830
Santa Marta	1,930
Patria	200
Jaronú	6,896
Algodones	2,660
Oriente: (Día 6)	
Niquero, días 5 y 6	3 255
Tánamo	2.764
Esperanza, días 5 6	2.624
San Antonio del 1 al 6	3,699
Sofía	634
Santa Lucía	2.406
Jobabo	3 577
Manatí	4.180
Maceo	1.341
Ofelia	1 204
Cape Cruz	924
Delicias	7.109
Cacocum	861

Terminaron la molienda los centrales: «Santa Amalia», en Matanzas», y «Soledad», en Santa Clara.

MERCADO DE LONDRES

LONDRES, abril 8.—El oro en barras se cotizó hoy a 141 chelines, 11½ peniques, contra 141 chelines, 9 peniques. Han sido adquiridos por cuenta ignorada las £275,000 en oro en barras que había disponibles en el mercado libre de esta plaza. La Bolsa de Londres abrió indecisa pero con cierta tendencia a la firmeza, cotizándose Anaconda a £11⅝, con Chrysler al equivalente de 121½, General Motors a 61, NY. Central a 48¾, Shell-Union a 31¾ y US. Steel a 115 tomando como tipo de conversión la libra esterlina a 5 pesos. No ha variado la tasa de descuento del Banco de Inglaterra. El dólar (cable) se cotizó a 4.8922 por libra esterlina. La plata estaba quieta poco antes de la cotización, que fué de 21 peniques, baja de ⅛ de penique.

MERCADO DE PIELES

Cierre ayer en New York:

Junio	17.52
Septiembre	17.87
Diciembre	18.19
Marzo	18.47

MERCADO DE ALGODON

Cierre ayer en Nueva York:

Mayo	14.20
Julio	14.06
Octubre	13.55
Diciembre	13.48
Enero	13.47
Marzo	13.53

MERCADO DE GOMA

Cierre ayer en New York:

Julio	24.90
Septiembre	24.95

MERCADO DE LIVERPOOL

LIVERPOOL, abril 8.—El trigo debió abrir de ½ a ¾ más alto; abrió de ⅝ a 1 más alto, y a las 12 y 30 p. m. estaba de 1½ a 2 puntos más alto.

El algodón debió abrir 6 puntos más bajo, ya las 12.15 p. m. se hallaba de 4 a 14 más alto; recibos, 12,000 pacas; Americanas 11,700; Middlings 7 84.

THE BOSTON SURETY Co.
S. A.
FIANZAS INTACHABLES
Administrador General: MOISES MAESTRI
Manzana de Gómez 364-366 — Teléfono M-2517.
Garantizadas sus operaciones con Bonos de la República.

BOLSA DE LA HABANA

COTIZACIONES AL CIERRE AYER

COTIZACION OFICIAL
Bonos y Obligaciones

	Comp.	Vend.
República de Cuba:		
Cuatro y medio, 1909	99½	102½
Morgan, 1914	103½	105
Deuda Int, 1905	99¾	101
Speyer, 1904	103	108
Morgan, cinco y medio, 1923	104	106
O Públicas, 5 y medio, 1945	63⅝	63⅞
Obligs Oro, 9 cupones	50	60
Obligs Oro, 7 cupones	45½	47
Obligs Oro, 4 cupones	44½	45¼
Azúcar, 5 y medio, 1 940	99	105
Rep Cuba, Morgan (Seriados) 5½% — 1927:		
I Vence 1 julio, 1936	100	—
J Vence 1 julio, 1937	99⅛	—
Ayunt Hab 1ra Hipt	94	110
Ayunt Hab 2da Hipt	94	110
Centro Asturiano	48	—
B Territorial, Serie B	36	48
Cervecera	52	—
Cervecera Oblig no hipt	13	17⅞
Gas	109	—
Hav Electric (Consol)	30	32
Hav Electric. Debentures Obligs no hipt	4	4¼
Edificio La Metropolitana, S A	22	—
Ladrillos	40	—
Mercados de Abasto y Consumo 1ra Hipt	104½	—
Papelera Serie B	100	—
Teléfonos	94½	104
Unidos	20	—

ACCIONES

	Comp.	Vend.
Banco Agrícola	—	—
Banco Territorial	8	35
B Territorial (Benef)	¼	—
Cervecera	26	—
Fec C Consolidados de Cuba, P	7	8½
Cuba, R R	10	—
Fibras y Jarcia	43	—
Hav Elec Utilities Com, P 6 por 100	44	—
Hav Elec Utilities Com, P 5 por 100	12⅛	17
Hav Elec Railway Com, preferida	2¾	3½
Hav Elec Railway Com, comunes	½	1
Jarcia, P	90	95
Jarcia, C	17	20
Licorera de Cuba	4	6
Mercant'l, La (Seguros)	—	—
Metropolitan Auto	—	—
Naviera, P	20	28
Naviera, C	2¼	5
Nueva Fábrica de Hielo	179⅛	—
Nueva Fábrica de Hielo, Beneficiarias	67	69
Pesca, P	20	—
Pesca, C	4¼	—
Teléfono, P	59⅛	—
Teléfono, C	18	—
Unidos	3¼	3⅜
Unión Oil	3	5

COTIZACION A TERMINO
Ayer, a las 3.30 p. m.
Entregas: días 15 y último de mes
Bonos y Obligaciones

	Comp.	Vend.
República de Cuba:		
Speyer, 5 por ciento	103	108
Deuda Interior	99⅞	100⅜
Speyer, 4 y medio por ciento	99	103
Morgan, 5 por 100	103¾	105½
Morgan, 5 y medio por ciento	105	105¾
O Públicas, 1945	63⅝	64
Obligs Oro, 9 cupones	50	60
Obligs Oro, 7 cupones	46	47½
Obligs Oro, 4 cupones	44½	45
Azúcar	99	—
Julio 1936, I Morgan	100	—
Julio 1937, J Morgan	99	105
Ayuntamiento, 1a	94	110
Ayuntamiento, 2a	95	110
Centro Asturiano	48½	—
Cervecera Internacional	52½	—
Cervecera Internacional, Obligs no hipt	12	17
Gas y Electricidad	109⅞	—
Hav Elec Railway Co	30	32
Hav Electric Ry Comp, Obligs no hipt	4⅛	4½
Nueva Fábrica de Hielo	104½	—
Pap Cubana, Serie B D	100	—
Cuban Telephone Co	94	—
Unidos	22	—

ACCIONES

	Comp.	Vend.
Cervecera Internacional	26	40
F C Consolidados, P	7	8¼
Cuba Railroad, P	11	—
H E Utilities, Prefs	44½	47
H E Utilities, Pretes	12	17
Hav Elec Ry Co, P	2¾	3½
Jarcia, P	90	—
Jarcia, C	17½	20
Licorera de Cuba	4	6
Naviera, P	20	—
Naviera, C	2	—
Nueva Fábrica de Hielo	180	—
Nueva Fábrica de Hielo, Beneficiarias	67⅛	69
Teléfonos, P	56½	—
Ferrocarriles Unidos	3¼	3⅜
Unión Oil Co	3	5

«COTIZACION LIBRE»
Bonos y Obligaciones

	Comp.	Vend.
Inter Tel Convert, 4 y medio por ciento	75	—
Inter Tel, 5 por ciento, 1955	69	—
Cuba Tel Co, 7 y medio por ciento	100	—
Cuba R R, 5 por ciento, 1952	55	—
Cuba RR, 7 y medio por ciento, 1936	62	—
Norte de Cuba, 5 y medio por ciento, 1942	53	—
Manatí Sugar, 5 y medio, 1942	65	—
Vertientes Sugar, 7 por ciento, 1 942	28	—
Eastern Sugar, 7 y medio por ciento, 1937	—	—
Central Cunagua, 6 por ciento, 1957	99½	110
C Gallego, 6 por ciento, 1975	60	—
Ved Tennis, 3 por 100, 1949	6	—
Pro Arte Musical, 7 por ciento	38	70
Casino Español, 6 por ciento	76	85

ACCIONES

	Comp.	Vend.
Inter Telp and Tel	11½	—
Cía Cubana de Electricidad, P, $6.00	23½	26
Cuban American Sugar, preferidas	110	—
Cuban American Sugar, comunes	11	—
Cuba Company, C	2½	—
Nueva Papelera Cubana	100	—
Cía Litográfica, P	60	—
Auxiliar Marítima, P	5	—
Seguros La Comercial	78	—
Seguros El Comercio	110	—
Central Violeta	17	—
Guantánamo, P	48	—
Guantánamo, C	3¼	—
Litográfica, C	1	—

VALORES

Ninguna nota saliente hubo ayer en el mercado local de valores. El papel eje de la especulación, si bien más firme que el día anterior, no fué objeto de la actividad que el miércoles desarrolllaron en el mismo los profesionales y arbitrajistas. Nos referimos al Bono de Obras Públicas.

Las Obligaciones Oro del Tesoro también quedaron con tono firme al cierre del mercado. Hubo ofertas como el día anterior: pagaban cien mil pesos nominales de las de cuatro cupones, a cincuenta con dos puntos, a pedir en sesenta días. Esto fué en la Bolsa de la Habana.

Los bonos de renta fija mantuvieron sus precios fuertes durante todo el día siendo solicitados por varios inversionistas.

Las acciones estuvieron muy poco activas. Unas quedaron firmes, y otras ligeramente pesadas.

Se operó en varias de esas acciones; en bonos de renta, y en el de Obras Públicas, así como también en Obligaciones Oro del Tesoro.

La Empresa Naviera

En la Junta General Extraordinaria de accionistas de la Empresa Naviera de Cuba, que ha de celebrarse en el presente mes, se tratará de la reducción del capital social. En la Bolsa se nos facilitó esta información.

En reuniones preliminares celebradas entre miembros del Consejo de Directores y varios accionistas, han conocido de varios proyectos; pero hasta el momento el que ha obtenido más adictos, es el que ayer fué enviado a la Bolsa para que sea conocido por los miembros de esta entidad, y del cual extraemos los datos que consideramos fundamentales para la recapitalización de esta Empresa, que son los siguientes: Reducir los dos millones de pesos en acciones preferidas, al 40 por ciento, es decir, las 20,000 acciones de a cien pesos, quedarían reducidas a $40 cada una, o sea $800,000. Se le fijaría un dividendo anual del 5 ó 6 por ciento, pagadero por semestres, en caso de haber utilidades. Reducir los cuatro millones de pesos en acciones comunes, al 10 por ciento de su valor nominal, o sea, las 40.000 acciones de a $100 quedarían reducidas a $10 cada una, en total $400,000. Se le fijaría un dividendo anual de 3 por ciento, pagadero semestralmente, si las utilidades lo permitieran. En este reajuste, el capital total ascendería a $1.200,000

Las recaudaciones

En la mencionada Bolsa nos entregaron ayer el estado de las recaudaciones de los Ferrocarriles Unidos de la Habana y de la Havana Electric Railway.

De los F. U. de la H.:

Semana terminada en abril 3 de 1937. . . $	21£.676.62
En igual período del año 1936	197.046.19
Diferencia de más este año . . . . $	18.630.43
Total desde el primero de julio	$5.011.707.21
En igual período del año 1936	4.463.339.69
Diferencia de más este año . . . . $	548.367.52

De la H. E. Ry Co.:

Semana terminada en abril 4 de 1937. . . $	43.126.85
En igual período del año 1936	49.808.05
Diferencia de menos esta semana . . . $	6.681.20
Total desde enero 1 a abril 4 de 1937 . . . $	558.131.20
En igual período del 1936	601.562.95
Diferencia de menos este año . . . . . . $	43.431.75

MERCADO DE METALES

Cierre ayer en New York:

Cobre	15.42½
Zinc	7.35
Plomo	6.00
Plomo	6.90
Manganeso	40
Níckel	35
Estaño	59⅞

PRECIOS DE MIEL Y CERA

Precios que pagan los almacenistas en esta capital por la miel y la cera:

Miel:	Ctvs. Galón
En barril nuevo, de 48 a	52
Cera:	Ctvs. Libra
Oscura, a	20
Amarilla, a	25½

GESTIONES PARA QUE SE REBAJE NUEVAS TARIFAS

En el Centro de Cafés se celebró ayer tarde una reunión para este asunto

En el día de ayer tuvo efecto en el domicilio social del «Centro de Cafés de la Habana», una reunión de los propietarios de los cafés-confiterías de esta capital, para tratar del aumento de las Patentes de Alcoholes que han introducido en las nuevas Tarifas de Libre Regulación para el ejercicio económico de 1937 a 1938.

El Sr. Manuel Alvarez Fernández explicó a los concurrentes, de las gestiones verificadas para evitar que se aumentaran las Patentes de Alcoholes de los cafés-cantinas y cafés-confiterías, habiéndose obtenido éxito en cuanto a los cafés-cantinas, no así en cuanto a los cafés-confiterías, cuya cuota quedó elevada a $250.00.

Se dió cuenta en esta reunión de las activas gestiones que ha realizado el Centro de Cafés ante el Sr. Alcalde Municipal, quien ha prometido, con amplio espíritu de comprensión, gestionar personalmente la derogación de dicho aumento.

El «Centro de Cafés de la Habana» abriga la esperanza de que el Sr. Secretario de Gobernación, con la política que anima todos sus actos, modifique la Tarifa de Libre Regulación, rebajando las Patentes de Alcoholes de los cafés-confiterías a la cuota actual de $200.00, que tributan en las tarifas del ejercicio económico actual; «esperanzas que no se verán fallidas, nos informaron, teniendo en cuenta que el Secretario de Gobernación está redactando un informe sobre las reformas que ha introducido el Ayuntamiento en dichas Tarifas, muchos de cuyos epígrafes serán suspendidos por el Departamento, en vista de adolecer defectos legales y de haberse comprobado que lesionan los intereses legítimos de los comerciantes e industriales que las combaten.»

CAMBIOS

Tipos de venta en Bancos de esta capital al cierre ayer:

New York,	cable	1/10P.
New York,	vista	1/10P.
Londres,	cable	4.89¼
Londres,	vista	4.89
Madrid,	cable	7.95
Madrid,	vista	7.90
París,	cable	4.57
París,	vista	4.56½
Italia,	cable	5.29
Italia,	vista	5.28
Bélgica,	cable	16.90
Bélgica,	vista	16.89
Alemania,	cable	40.28
Alemania,	vista	40.27
Toronto,	cable	¼%P.
Toronto,	vista	3/16%P.
Hong Kong,	cable	30.50
Hong Kong,	vista	30.45
Amsterdam,	cable	54.83
Amsterdam,	vista	54.80
Buenos Aires,	cable	30.50
Buenos Aires,	vista	30.45
Suiza,	cable	22.79
Suiza,	vista	22.77
Japón,	cable	28.70
Japón,	vista	28.60

Bonos de Cuba

Cierre ayer en New York:

		Comp.	Vend.
Speyer,	5%	102¼	103
Speyer,	4½%	98	100
Morgan,	5%	101½	102¼
Morgan,	5½%	103	105
Obras Públicas		63½	63⅝
Cuba Railroad,	5%	55¼	56
Cuba Railroad,	7%	63⅞	70
Cuba Northen,	7½%	54½	56
Manatí Sugar,	7½%	70	72
Inte. Tel. & Tel.,	4½%	80⅞	81

EL ORO Y LA PLATA

Cotizaciones ayer en la Bolsa de la Habana:

Plata contra billete americano	99	99¼
Oro acuñado contra billete americano	157⅞	—

LOS CANJES DE CUOTAS DE AZUCAR EN LA BOLSA

Los canjes de certificados de identidad, de las cuotas azucareras, quedaron cotizados ayer tarde en la Bolsa de la Habana, de la manera siguiente:

Libre por Mundial ..	de 1.08	a 1.10
Retenido por Mundial	de .88	a .90
Libre por Retenido .	de .18	a .20
Mundial por Local ..	de .18	a .20

No se reportaron operaciones de canjes en la pizarra de la Bolsa.

CAMBIOS EN NEW YORK

Cierre ayer en New York:

Libra esterlina	4.89 11/16
Francos	4.57¼
Pesetas	6¼

EMPRESA DE OMNIBUS
Santiago-Habana
CARROS PULLMAN DE LUJO

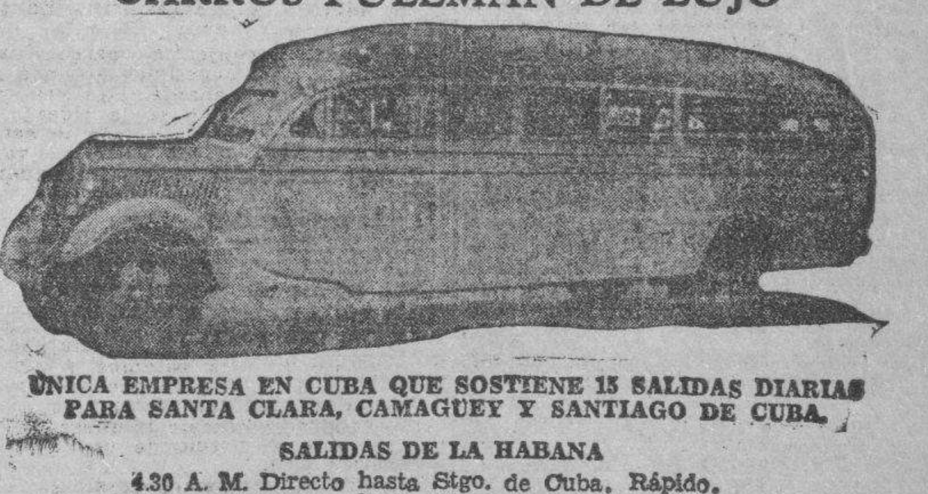

UNICA EMPRESA EN CUBA QUE SOSTIENE 15 SALIDAS DIARIAS PARA SANTA CLARA, CAMAGUEY Y SANTIAGO DE CUBA.

SALIDAS DE LA HABANA
4.30 A. M. Directo hasta Stgo. de Cuba. Rápido.
6.00 A. M. Directo hasta Stgo. de Cuba. Rápido.
7.00 A. M. Directo hasta Camagüey.
8.15 A. M. Directo hasta Sta. Clara.
9.30 A. M. Directo hasta Stgo. de Cuba. Rápido.
11.00 A. M. Directo hasta Sta.Clara.
12.30 P. M. Directo hasta Camagüey.
2.00 P. M. Directo hasta Camagüey.
3.30 P. M. Directo hasta Stgo. de Cuba. Rápido.
5.30 P. M. Directo hasta Stgo. de Cuba. Rápido.
7.30 P. M. Directo hasta Stgo. de Cuba.
9.30 P. M. Directo hasta Camagüey.
11.15 P. M. Directo hasta Stgo. de Cuba. Rápido.
12.00 P. M. Directo hasta Stgo. de Cuba.

Salón de Monserrate y Muralla, Hotel «Puerta de Tierra». Esta Empresa sostiene relevo de personal cada seis horas, por eso lleva cuatro años prestando servicios sin accidentes.
Reservación de asientos numerados. Puede hacerlo personalmente, por el Teléfono M-2266.

ECONOMIA, SEGURIDAD, ITINERARIO FIJO.
NUEVOS PRECIOS REBAJADOS EL 30%.

M.E.C.D. 2016

EN EL PASADO MES MURIERON 19 LOCOS EN MAZORRA Y 3 LAZARINOS EN EL HOSPITAL DE RINCON

Información Telegráfica
DEL INTERIOR DE LA ISLA

Por nuestros Corresponsales a través del hilo directo del DIARIO.

PINAR DEL RIO

REGRESARON LOS COMISIONADOS

PINAR DEL RIO, abril 8. DIARIO Habana. — Acaban de regresar los comisionados que por el Comité de Defensa de Pinar del Río, se entrevistaron con el Presidente de la República, para interesar la atención de las necesidades públicas. Acompañaron a los comisionados a Palacio, el jefe militar del Distrito y numerosos congresistas.

Se muestran muy agradecidos a las atenciones que les dispensó el jefe del Estado, quien prometió visitarnos la semana próxima. Entre los comisionados iba en representación de la prensa local, el señor Isidro Pruneda.—Guillermo Rodríguez, Corresponsal.

CHOCARON DOS CAMIONES

PINAR DEL RIO, abril 8. DIARIO Habana. — Esta madrugada, en Artemisa, chocaron dos camiones, resultando muerto Jesus Valiente. Las autoridades actúan

—Ayer terminó su molienda el Central «La Francia», ubicado en el término de Los Palacios.

—Existe gran entusiasmo para la fiesta del árbol. — Guillermo Rodríguez, Corresponsal.

HABANA

ACCIDENTE LAMENTABLE

ARTEMISA, abril 8. DIARIO, Habana.—Esta madrugada frente a la farmacia «San Marcos», en la carretera central, chocó el camión de la línea Habana-Consolación del Sur, chapa núm. 85,271, manejado por el chofer José Domingo Ayerme, con el camión del Express Reparador», de Pinar del Río, chapa No. 86,043, que se encontraba estacionado en dicho lugar. El primero lo embistió por la parte trasera, resultando muerto el compañero de Ayerme, nombrado Jesús Valiente, vecino de Consolación del Sur, que viajaba en la caseta. Estímase que hubo imprudencia por parte del chofer Ayerme.—Villar, Corresponsal.

EL PROBLEMA DE LA «CUBAN LAND»

SANTIAGO DE LAS VEGAS, abril 8. DIARIO, Habana. — El problema existente en el taller de despalillado de la «Cuban Land», continúa en las mismas condiciones .

Hemos sido informados que se pretende por un grupo de obreras de dicho taller, presentar otras proposiciones, en favor de los empleados de dicha firma, para que no se lleven a cabo los acuerdos de la última junta. Creemos que este proyecto no prosperará, dado que existe una comisión de obreras, nombrada en la última reunión, que viene tratando con las autoridades en este conflicto.

Mordido por un perro

El Jefe de Sanidad, Dr. Minsal, solicitó del Centro de Vacuna de la capital una serie de vacuna antirrábica, para tratar al menor Euclides Muñoz, vecino de la calle 8, que fué mordido por un perro callejero, el cual no ha sido capturado.

47 personas muertas durante el mes

Durante el pasado mes de marzo, fallecieron en el término 47 personas, de ellas 19 eran orates del Hospital de Mazorra, 3 asilados del Hospital de San Lázaro, en Rincón; 3 fetos y el resto de 22 personas, al resto del término municipal.

Estos datos han sido suministrados por el Departamento de Demografía de la Alcaldía Municipal.—Manuel Perera, Corresponsal.

MATANZAS

VIOLENTO INCENDIO

MATANZAS, abril 8. DIARIO, Habana.—Un violento incendio destruyó las caballerizas de la funeraria «Pérez», sita en Blanchet No. 6, próxima al río San Juan, así como otras viejas construcciones de madera contiguas, propiedad de la viuda de Jaén. Los bomberos lograron evitar que se propagasen las llamas. Trabajaron dos bombas, siendo secundados eficazmente por las autoridades. La familia del Dr. Martínez tuvo que ser sacada de su domicilio, por la proximidad del incendio. Se atribuye el fuego a un corto-circuito.—Corresponsal.

SANTA CLARA

PRESO UN HOMBRE SOSPECHOSO

SANTA CLARA, abril 8. DIARIO, Habana. — Inclínase a creer, la Policía Nacional de ésta, que el individuo detenido ayer, y que dijo nombrarse Mones Chonsker, natural de Polonia, de 47 años de edad, sin domicilio en esta república, es el hábil delincuente, evadido en días pasados de la prisión de Géorgetown, Islas del Gran Caimán, nombrado Gedeón Evanks, de 40 años de edad. Es de estatura regular y domina el idioma inglés perfectamente. Al ser detenido se le ocuparon distintas prendas de vestir, incluyendo cuatro sombreros, cuatro pares de espejuelos, $258, y varios papeles, no pudiendo justificar cómo entró en el país, asegurándose que lo hizo fraudulentamente. Se halla a la disposición del Tribunal de Urgencia en ésta.—Armando Machado, Corresponsal.

INFRACCION DE LA LEY DE LOTERIA

ENCRUCIJADA, abril 8. DIARIO, Habana. — Fueron condenados en el Juzgado Correccional de esta villa, a cien pesos de multa, por infracción de la Ley de Lotería, los acusados Eliodoro Espinosa y Juan Bravet Guevara, vecinos del barrio «El Santo». Procedía la denuncia del puesto militar.—Ayllón, Corresponsal.

LA ARTISTA SILVIA SIDNEY

SAGUA LA GRANDE, abril 8. DIARIO, Habana.—Fué huésped de esta ciudad durante algunas horas, la artista cinematográfica Silvia Sidney, hospedándose en el Hotel «Sagua». Procedía de la Isabela, en cuyo puerto fondeó el yacht en que viaja.—Isoba, Corresponsal.

CAMAGUEY

TRASLADO DE PRESOS

CAMAGUEY, abril 8. DIARIO, Habana.—La Secretaría de Gobernación ordenó el traslado de distintos presos que se encuentran en ésta, que son Aurelio y Orlando Varona Vázquez y Félix Velázquez, presos por la causa núm. 703, por el asesinato del Administrador auxiliar de los Ferrocarriles Consolidados, hace tiempo en esta ciudad, los que serán trasladados a las prisiones del Cuartel Agramonte en esta ciudad. También se ha trasladado a Mario Más Egido, por causa política para la cárcel de Ciego de Avila, y Raúl Ruiz, a la de Santa Clara. Obedecen dichos traslados a haberse comprobado que planeaban desórdenes e intentaban fugarse.

Herido de bala. — Ha ingresado en el Hospital, herido de bala, Mantecón Labrada, de 53 años de edad, vecino de Guáimaro, quien fué agredido por Ramiro Garao. Fundamenta la causa en haber comprado el citado Mantecón, una finca denominada «Progreso», la cual quieren quitarle los hermanos Miguel, Ramiro y Arturo Guevara, quienes le invitaron a ver un ganado, y cuando estaban los cuatro en un potrero, el llamado Ramiro disparó contra él hiriéndolo. Los hermanos Guevara se encuentran presos.—Hernández Jorge, Corresponsal.

De Chaparra

LA ESTRELLITA DE LA RADIO, EN CHAPARRA

En la noche del viernes último nos deleitó con su prodigiosa voz desde el escenario del «Club Chaparra», la estrellita de la radio, Martica Pérez, precoz artista del canto, que regaló nuestros oídos con numerosas canciones de su extenso repertorio de género español. Como saben nuestros lectores, esta joven artista—que promete ser una gran cantante—es la misma que ameniza la hora de los «Productos Goliath», que se trasmite todos los domingos de 11:30 a 12:30 del día por las estaciones CMQ y COCQ, de la capital de la República.

La sociedad chaparrense debe esta oportunidad, a la gentil invitación para venir a este Central, hecha a Martica y sus bondadosos padres por el correcto caballero señor Ventura Velar y su distinguida esposa, señora Carmen Cabal de Velar, de cuya residencia fueron huéspedes durante los días que permanecieron en Chaparra.

Entre otras canciones, Martica nos brindó, acompañada por los guitarristas señores Adel González y Eugenio Boudet, también procedentes de la capital, las siguientes: «Echale guindas al pavo», de la película «Morena Clara»; «Castañuelas», «Granada», «Viva Sevilla» y «Rocío». También nos cantó «Arrepentida», bello tango argentino en el que puso también todo su temperamento artístico.

Lo más prominente de nuestra sociedad se congregó en los espaciosos salones del prestigioso «Club Chaparra» para aplaudir calurosamente a la pequeña cantante, que estuvo a la altura de una consagrada.

Completando el interés del programa de la velada hicieron bellas y difíciles ejecuciones de piano a cuatro manos las señoritas Bernal y Quesada, adelantadas alumnas del reputado maestro Segrera, de Santiago de Cuba, y los conocidos pianistas locales señores Luis Pérez y César Santamarina; y asi mismo hicieron un número de gran colorido, González y Boudet a duo de guitarras, siendo todos largamente aplaudidos.

Además del interés que tan directamente pusieron en ello los amables esposos Velar, contribuyeron a la feliz realización de tan memorable velada, la distinguida dama señora María J., viuda de Granados; la señorita Carmita Alvarez y los caballeros señores José González Quesada, Carlos Torrens, Mario Pérez, Panchito Varela y Alejandro Valcárcel.

El correcto joven señor Juan G. Siñeriz hizo la presentación de la estrellita de la radio, desenvolviendo un breve y galano ensayo biográfico de la artista.

Es tal la resonancia del éxito alcanzado por Martica en Chaparra, que ya ha recibido ofertas para trabajar con grandes ventajas en distintos teatros de Holguín, Puerto Padre, Gibara, Victoria de las Tunas y otras ciudades de Oriente. Con toda seguridad esas ofertas serán aceptadas para el próximo mes de mayo, fecha en que de nuevo nos volveremos a deleitar oyendo la voz exquisita y contemplando la gracia inagotable de la privilegiada niña habanera que ha de ser indudablemente dentro de muy poco tiempo orgullo indiscutible y valor positivo del arte cubano.

Carlos Urrutia, Corresponsal.

PINAREÑAS

La comida del martes.

En la elegante residencia del señor Félix Hernández Padrón.

Fué para celebrar el primer aniversario de la apertura de la farmacia de tan estimado comerciante y amigo.

Exquisito el menú, consistente en arroz con pollo, a lo Hernández Padrón; lechón asado a lo Senén; minutas de pargo a lo Darias, plátanos fritos a lo Lamar; flán a lo Bellón, café a lo Suero y tabacos a lo Lugo.

Selecta y distinguida la concurrencia.

En primer lugar el señor Félix Hernández Padrón y su encantadora esposa y su gracioso primogénito «Pepito».

Los hermanos Jorge y Raúl Lamar, el viajante señor Lugo, representante e nla provincia pinareña de la casa Galbán Lobo y Cía.; el señor Gabriel Darias, agente de la pasta dental «Gravis»; los jóvenes inspectores de la Secretaría de Comercio Senén Herrera Quintáns y César Suero Lucena; Eduardo Montes Bellón, Ramón María Bellón, Cándido Cabanzón, Juan Hernández, Ernesto Bernal, agente de compañías de seguros; empleados de la farmacia y otras distinguidas personas que no recordamos en estos momentos.

De lo más lucido el acto.

Rein la camaradería por doquiera.

A la hora de los discursos hablaron los señores Herrera, Lamar, Padrón, Bellón, Lugo y Darias, quienes hicieron sinceros votos por la felicidad de la familia del señor Padrón y por el engrandecimiento y prosperidad de la farmacia que acaba de cumplir su primer año de existencia.

Fué un día de entera satisfacción el del martes último, para el feliz propietario de la farmacia de Martí 114.

Lo consigno con gusto.

Obituario.

Una nota de duelo.

En la madrugada del martes pasado, dejó de existir en esta capital, el señor Tomás Abott, Profesor de inglés de la Escuela Normal de esta provincia y persona altamente estimada entre nosotros.

Al acto de su sepelio concurrieron las clases vivas del término.

A sus familiares todos, mi pésame.

De lo más sentido.

Hacia la Habana.

Un compañero que se ausenta.

Me refiero al señor Manuel Herrera, viejo y querido periodista vueltabajero, que acaba de ser designado Pagador del Departamento de Inmigración, por decreto persidencial.

Acertado nombramiento.

Que todos somos a aplaudir.

Bodas de Oro.

De dos estimados esposos.

Me refiero a los señores Joaquina Arrastía y al rico industrial José García Fernández, quienes acaban de celebrar 50 años de casados.

Con ese motivo sus queridos hijos y demás familiares, le ofrecieron una agradable fiestecita.

Grande e inmensa la dicha que los respetables viejecitos experimentan al contemplar a todos sus hijos a su alrededor.

Para ellos mi felicitación.

Con mis mejores votos por su ventura personal.

Mejorando.

De la dolencia que le aquejaba.

Hállase así el culto e inteligente profesor Antonio M. Raymot, joven de indiscutibles méritos intelectuales, que ha venido guardando cama en el Sanatorio de la Colonia Española.

El joven Director de la Academia de su mismo nombre ha sido visitado por sus numerosos amigos y familiares.

Por su total restablecimiento, hago votos.

En Pinar.

De regreso.

Después de pasar una breve temporadita al lado de sus queridos familiares, ha regresado a esta ciudad el señor Adolfo Santa Cruz, Secretario Particular del Gobernador Dr. Argudín y elemento prestigioso dentro del magisterio nacional, por cuyo mejoramiento tanto se ha destacado siempre.

Santa Cruz está de nuevo al frente de su despacho oficial.

Donde atiende a sus amistades.

Milanés.

El Coliseo Pinareño.

Siempre tan cómodo y ventilado.

Nos anuncia para esta noche el estreno de una regia joya cinematográfica, que será del agrado de todos los fans.

Como de costumbre, los precios serán populares.

Para que no falte nadie.

Traslado.

Para la casa de Martí, 103.

Acaba de trasladar su barbería y departamento de Permanentes, el señor «Niño» Azcuy.

El popular y conocido fígaro ofrece allí sus servicios a la sociedad pinareña.

Lo que consigno.

Para conocimiento de sus favorecedores y amigos.

Guillermo Rodríguez.

Anuncios Clasificados de Ultima Hora

PROFESIONALES

2 PROCURADORES

ME HAGO CARGO DE DEMANDAS, divorcios rápidos, matrimonio notarial, cartas ciudadanía, declaratoria herederos, etc. Véame. Anticipo gastos. Bufete de Alberto Cuervo, edificio La Metropolitana 342: M-2808, O-Reilly y Aguacate.

COMPRAS

17 MUEBLES y PRENDAS

X-1857: MAQUINAS «SINGER». PAgo mejor que nadie, nueva o vieja, rota o sana. Se la compro, no la bote. Avíseme: X-1857.

19 LIBROS e IMPRESOS.

LIBROS Y MODAS

Liquidación, con grandes descuentos, de libros de importación europea. Libros de enseñanza elemental y superior. Revistas de modas en general. Agencia exclusiva, «La Femme Chic» de París, «Chic Parisién» y todas sus publicaciones, las mejores del mundo. Pídalas a esta librería. Compra y venta de libros antiguos en general, con y sin grabados. Cubanos o que traten de América, se prefieren. Librería Albela, Belascoaín y San Rafael. Telf. U-5783, Apartado 511, Habana.

COMPRO SELLOS USADOS DE TOdos los países, principalmente de Cuba, Estados Unidos de América, México, Argentina, etc., en todas cantidades. También colecciones variadas. Pago más que nadie. Envíe muestras y precios a Duchesne, Departamento de Anuncios Clasificados, DIARIO DE LA MARINA, o a Salud 101, altos, La Habana.

VENTAS

48 CASAS

SIN ESTRENAR

Sala, 2 cuartos, baño completo, comedor, buena cocina, gran patio. Situada en un gran jardín, a una cuadra de la Esquina de Tejas. Precio: $3,500. F. Norman, Cerro 426.

ALVAREZ Y ROJAS CONSTRUCTORES FO-3137

Sin estrenar, lindo palacete con jardín, portal, sala, hall, tres amplios dormitorios, dos lujosos baños en color, comedor renacimiento, cocina moderna, garage, cuarto y servicio de criado, mucho patio. Véalo todas horas en Ocho y Tercera. Reparto La Sierra, fácil pago.

REPARTO ALMENDARES

Vendo en ganga chalet lujoso con 5 lujosos dormitorios, 2 lujosos baños, comedor, pantry, cocina, garage, véalo que se vende en seguida, para verlo a todas horas calle 9 y 12, reparto Almendares, oficina Sr. Alpendre FO-2542.

LA SIERRA

Vendo sin estrenar, chalet sala, saleta, 4 dormitorios, comedor, 2 lujosos baños, garage y demás comodidades, todo de primera. Precio: $9.000 se dan facilidades; para verlo a todas horas. Calle 9 y 12, reparto Almendares, oficina Sr. Alpendre, Telf. FO-2542, pueden verlo el domingo.

VENDO EN $8,500, CASA DE DOS plantas, cielo raso. Cada piso, sala, recibidor, 3 habitaciones. Calle Crespo entre Colón y Trocadero. Alberto Cuervo, edificio La Metropolitana 342: M-2808, O-Reilly y Aguacate.

VENDO HERMOSA CASA

De cuatro plantas, próxima a Galiano. Admito casa en parte de pago. Informa su dueño: San José y Belascoaín, café, de 1 a 3. Angel.

VENDO SIN ESTRENAR, EN LA Sierra, Tercera entre Ocho y Diez: sala, saleta, comedor, tres habitaciones, otra de criados, hall, garage, traspatio y otras comodidades. Vázquez: I-5815.

VENDO AMPLIA CASA, SIN ESTREnar, Quinta entre Seis y Ocho, La Sierra: sala, saleta, comedor, cuatro habitaciones, otra de criados, dos baños en colores intercalados, cocina y traspatio. Vázquez: I-5815.

CASA: VEALA Y LA COMPRARA. Acabada de construir: jardín, sala, 3 cuartos de 4 por 4, hall, comedor decorado en aceite, baño completo, terreno de 10 por 47. Tranvías Playa y Ruta 28 por la puerta. Dueño: González. Telf. FO-2247.

QUE ABUSO

Angela Aranguren Torres de 18 años y de Soledad 2, fué asistida en el 2do. Centro de Socorro de lesiones que sufrió en su domicilio al ser mal tratada de obras por su esposo Ramiro Díaz Naranjo, de 22 años.

SE QUEMO CON CAFE

Antonia Rincón García, de 21 años y de 11 No. 118, entre 22 y 24, Vedado, fué asistida en el Centro de Socorro de dicho barrio, de quemaduras de primero y segundo grados que sufrió en su domicilio al derramársele encima un jarro de café hirviente.

VENTAS

48 CASAS

SE VENDE UN CHALET EN LA mejor calle de Arroyo Arenas, con 900 metros de terreno, cuatro cuartos, dos baños, cuartos de criados, garage, ect. Informan: Telf. U-2220.

VEDADO: CALLE 23 NUMERO 211, entre G. y H., jardín, portal, hall, tres cuartos, comedor, baño, servicios de criados, etc., 7 por 50 metros. Reconocer hipoteca moratoriada: $7,500 y $4,000, con facilidades. Dueño: Telf. M-6031.

FIGURAS 76, ENTRE GLORIA Y COrrales, dos plantas, moderna. Cada planta: sala, saleta, tres cuartos, baño intercalado, comedor, etc. Reconocer hipoteca moratoriada: $4,600 y $6,400 efectivo, con faficilidades. Dueño: M-6031.

EN EL REPARTO «LA FERNANDA», a media cuadra de la Calzada de Luyanó, vendo casa con 2 cuartos y 20 habitaciones de mampostería y 750 metros de terreno. Renta $97.00. Todo en $8,000. Gómez: M-4741.

COMPRE...

Habana: barrio Belén, casita: $1,000 y pico; otra, ¡preciosa!, baño lujoso, patio sevillano, cerquita Calzada Infanta: $2,950; dos modernísimos pisos, Renacimiento Español, (para renta nada mejor), cerca Reina, ¡asómbrese!: $5,500, (a plazos). Estas tres gangas vuelan. Personalmente, hoy domingo, hasta las 12. Tejadillo 17: A-6558.

No cierre trato de casa o solar por La Sierra, Kohly o Almendares, sin antes telefonearme y conocer lo que tengo: Vedado, ¡gangazo! 3 pisos modernos, (duplicados en renta), pegados a 23: $6,800, (facilidades); regalo solar, 10 por 47, calle Catorce, (Almendares): $950.00. Alquilo con referencias, lujosos bajos, Vedado, (lo mejor).

Señor: Desea comprar cuatro casitas en Luyanó, (cielo raso). Si no se apura, se quedará sin ninguna. Vendidas, quedan dos, quemándolas: 450 pesos, cada una, (sin deuda, ni gravámenes); otra, reparto Lawton, ladrillo, traspatio, frente tranvía: 950 pesos. También regalo solar.

Víbora, Mendoza y Santos Suárez:, donde radico. Gangas fantásticas: casa con amplios dormitorios, (tiene portal), cerquita Los Escolapios: $1,600. Pídame lo que desee. Ganará tiempo y dinero.

El asombro de que venda tantas propiedades, fácil se comprenderá. Garantizo con dinero, vender su casa en 3 días. Telefonéeme datos exactos. También hago hipotecas rápidas.

A. ALVAREZ CUERVO
(El Mago de las Gangas).
Hoy domingo, despacho hasta las 12 m.
Tejadillo 17: A-6558.

49 SOLARES

SOLAR: 12 POR 40, SANTA IRENE pegado a Avenida Serrano: $2.00 vara; otro, en Quinta Avenida frente al Miramar Yacht Club, con 18 por 38: $3.25 vara; otro, en San Lázaro casi esquina a Hospital, 9 por 46: $30.00 metro. Gómez: M-4741.

51 ESTABLECIMIENTOS

VENDO, COMPRO Y CAMBIO

Establecimientos y propiedades, bodegas y lecherías desde $500.00 en adelante. Cambio por propiedad. Doy vuelto en efectivo. Informes gratis: San José y Belascoaín, café. Sr. Al-

53 AUTOMOVILES y ACCESR.

SEDAN FORD
1935

Como nuevo, mecánicamente perfecto, revisado por esta Agencia, completo, con su chapa y buenas gomas. Vendemos uno en el precio de ganga de:

$450.00

Es un precio anuncio y no debe perder la oportunidad.

Carros de todas marcas y precios a precios similares.

AGENCIA FORD
de MARIANAO

CADILLAC DE 7 PASAJEROS, abierto, propio para turismo, se vende muy barato. Informan FO-2578

FORD V-8 DE 1935, CON 16,000 KIlómetros de recorrido. Precio razonable. Informes: Reina número 83, esquina a Manrique.

SE VENDE UN BUICK, TIPO 41, DEL 1936, de 4 puertas, completamente nuevo, gomas nuevas. Es una ganga. Doy facilidades. Oquendo núm. 1.

SE VENDE UN PONTIAC 1934, DE 4 puertas, 6 ruedas, gomas y pintura nuevas. Precio de ganga. Doy facilidad. Oquendo número 1.

SE VENDE UN STUDEBAKER 1934, de 6 cilindros, rueda libre, 4 puertas, gomas y pintura nuevas. Doy facilidades. Oquendo núm. 1.

SE VENDE UN CHEVROLET 1934, de 2 puertas, tipo Standard, gomas y pintura nuevas, 30 kilómetros por galón. Doy facilidades. Oquendo número 1.

SE VENDE UN LINCOLN ZEPHYR, de 4 puertas, radio completamente nuevo, gomas blancas. Precio de regalo. Prado 7.

SE VENDE UN FORD 1935, DE 2 puertas, gomas y pintura nuevas. Es una ganga. Prado.

SE VENDE UN HUPMOBILE 1934, de 4 puertas, de 6 cilindros, gomas y pintura nuevas. Es un regalo. Auto Service Company, Marina 2.

SE VENDE UN PACARD LIMOUSIne, 7 pasajeros, gomas y pintura nuevas, de mucho lujo. Es una ganga. Auto Service Company, Marina núm. 2.

56 MUEBLES y PRENDAS

SE VENDE A PARTICULARES SOlamente muebles y equipo completo de casa chica bien montada. Llamar: F-3951 de 9 a 12 a.m.

SE VENDE JUEGO COMEDOR EStilo inglés, y juego cuarto niño, azul, ambos completamente nuevos. Verse de 8 a 12 en Once 188 entre H e I. Vedado.

VENTAS

56 MUEBLES Y PRENDAS

REGALO JUEGO DE CUARTO, ARte Moderno, tres meses de comprado, seis piezas. Costó $125.00. Lo doy en $38.00. Embarco el día 11. Martí y San Antonio, bodega, Marianao.

60 INSTRMENTOS de MUSICA

VENDO GRAN PIANO ALEMAN, propio para estudios mayores o bailes, por sus voces. Como ganga: 28 pesos. Embarco el día 11. Martí y San Antonio, bodega, Marianao.

VENDO GRAN PIANO, DEL FABRIcante Baldwin, casi nuevo y de voces cautivadoras, con 435 vibraciones por segundo, propio para persona de elevado gusto artístico, muy barato. Dragones frente al teatro Martí.

61 DE ANIMALES

SE VENDE POTRO DE DOS AÑOS hijo de William Penn, en $1,500; magnífico caballo de ocho años, Sunbuyer, especial para montar: $150.00; buen caballo de cuatro años, Bradberry: $100.00. Véase a Duncan Grant, Oriental Park. Informes: A-6147.

VACAS

Si necesita vacas, no de más vueltas. Lléguese a los corrales de la loma de La Mulata y encontrará lo que desea, Avenida de Boyeros y Zanja Real, Cerro.

Dinero-Hipotecas.

64 OFERTAS

DOY DINERO EN HIPOTECAS, AL 7 por ciento. Operación en 24 horas. También sobre bóvedas, alquileres, etc. Compro casas. Alberto Cuervo, edificio La Metropolitana 342: M-2808, O-Reilly y Aguacate.

65 BONOS y VALORES

BONOS Y ACCIONES, COMPRO POR efectivo: edificio La Metropolitana, nuevo Frontón, Compañía Inversiones e Inmuebles, S. A. Buen tipo. Benitez, Carlos III número 12, edificio Providencia 602, de 1 a 3 y por la noche.

PARA LAS DAMAS

70 INTERES PARA LAS DAMAS

GANE DINERO COMPRANDO EN LA ESQUINA DEL AHORRO

DEPARTAMENTO DE MANTELERIA

Mantel de 6|4, de franja . . . a $0.80
Mantel de 8|4, de franja . . a 1.10
Juego de mantel de Alemanisco, de franja, 135 por 135, con 6 servilletas . . a 1.60
Juego de mantel de Granité, a cuadros, 150 por 150, con 6 servilletas . . . a 1.75
Juego de mantel bordado, 150 por 150, a $2.65, $3.35 . . y 3.50

En todos los demás Departamentos, PRECIOS REBAJADISIMOS.

Para que no le hagan cuentos VENGA, VEA Y COMPARE.

Ropa, Sedería y Confecciones.

"LA OPERA"

GALIANO Y SAN MIGUEL, (La Esquina del Ahorro).

ENSEÑANZAS

75 PROFESORAS y PROFESORES

RADIO
YA SE PUEDE ESTUDIAR RADIO EN CUBA

Hágase radiotécnico por nuestro curso de Radio, por correspondencia o con asistencia a clases y gane dinero mientras estudia. Material, herramientas y receptor Superheterodino, gratis. También lo iniciamos en el negocio de radio. Pida folleto o informes a ACADEMIA NACIONAL DE RADIO, Avenida de la República 133, departamento 4, Habana, Cuba.

ALQUILERES

79 HOTELES

Hotel CORTEZ
MIAMI

Situado en el centro de la ciudad, frente a la Oficina Principal de Correos, a media cuadra del Consulado Cubano. 115 habitaciones con baño. Precios de verano. $1.50 habitación sencilla y $2.00 doble por día. Precios especiales por semana.

Avenida Northeast First y Tercera Avenida.

80 CASAS de HUESPEDES

CASA DE HUESPEDES, EN PRADO 88, casi esquina a Animas. Se alquilan habitaciones con comida. Precio de situación. Hay teléfono.

82 APARTAMENTOS

ALQUILO DEPARTAMENTO, ALTOS, en 16 y 17, Vedado, muy fresco y ventilado: sala, comedor, una habitación, baño y cocina, vista a la calle. La llave, el encargado. Informes: M-2539.

DESDE $6.00 HASTA $25.00, SE alquilan magníficos apartamentos para oficinas, acabados de construír en los bajos de El Gato Negro, Obispo 65, entre Habana y Aguiar. Informan: Cacheiro y Hermano. Telf. A-7780.

EN LO MAS CENTRICO: APARTAmento moderno, una y dos habitaciones, sala, comedor, magnífico baño y cocina. Elevador. Neptuno 172, entre Escobar y Gervasio.

SE ALQUILA ELEGANTE APARTAmento, con todo lujo y confort, bien amueblado y con entrada independiente, a dos cuadras de San Rafael e Industria. Informan: M-3265.

ALQUILERES

84 HABITACIONES

SE ALQUILA UNA HABITACION amueblada o sin muebles. Precio: $10.00, con muebles; $9.00, sin ellos, a matrimonio sin niños u hombres solos. Monserrate 45, altos de la botica. Informes: Telf. A-9166.

CASA PARA FAMILIA: PRADO 65. Se alquilan amplias y frescas habitaciones, con balcón a la calle. Comida inmejorable, con toda asistencia. También habitaciones en la azotea para matrimonio u hombres solos.

SE ALQUILAN DOS BUENAS HAbitaciones en la azotea, Galiano 68, entre Neptuno y San Miguel.

SE ALQUILA HABITACION CON COmida, a señora o señorita sola, que desee vivir en familia, bien atendida. Referencias. Neptuno 95, altos.

EN LEALTAD 2, ALTOS, ESQUINA a Malecón, se alquila una amplia y ventilada habitación con lavabo y terraza a Malecón. Agua caliente y toda asistencia. También, otra, propia para persona sola. No animales. Se cambian referencias.

85 NAVES y LOCALES

ALQUILO NAVE DE 300 Y PICO M. Mercaderes 29½. Puede entrar toda clase de camiones. También se divide la parte que desee. La llave en la misma.

87 HABANA

CONCORDIA 64 A BAJOS, ESQUIna Lealtad, amplia y cómoda casa sala, recibidor, 4 dormitorios, comedor, cocina, pantry, cuarto y servicio de criada, garage. Informan en la misma. Alquilo Marqués González 54 bajos, sala, comedor, 3 habitaciones, baño intercalado, llaves en el 54 A encargado F-5060.

$33.00 ALQUILO HOSPITAL 18, 1er. piso Jovellar y Vapor. Sala, 3 cuartos, baño intercalado, comedor, cocina, cuarto criados, baño. Llave bajos teléfono I-3010.

HABANA 232, CASI ESQUINA A San Isidro, sala, comedor, dos habitaciones, baño intercalado, cocina de gas, calentador y patio. Informes: «La Regente», teléfono M-9232.

SE ALQUILAN LOS ALTOS DE LA carnicería de Estrella y San Nicolás, 3 cuartos, sala y comedor. Informan en la misma, de 9 a11 y de 3 a 5.

SE ALQUILAN LOS BAJOS DE Lealtad 33-A., con sala, 3 cuartos, baño completo intercalado, comedor, cocina, cuarto y servicio de criados. La llave en la misma. Informes: Telf. FO-2368. Precio: $35.00.

CASA NUEVA: $30.00, PRIMER PIso alto, media cuadra de Monte, Romay 25: sala, saleta, cuatro cuartos, baño intercalado, comedor al fondo y servicio de criados. Librería Albela: U-5783.

CASA DE UNA PLANTA: $30.00, SAN Lázaro 496, entre L. y M., con sala, comedor, 3 habitaciones, baño completo y demás comodidades. Librería Albela: U-5783.

LOMA DEL ANGEL, CUARTELES número 19. Alquilo piso alto, céntrico y ventilado: sala, comedor, dos habitaciones, baño y cocina. Agua fría y caliente. Informes: O-Reilly número 11, quinto piso.

ALQUILO EN $30.00, CASA MODERna, Fernandina 66, a una cuadra de Monte: sala, saleta, 3 habitaciones, patio y traspatio. Agua abundante. La llave al lado.

90 MARIANAO y sus REPARTOS

ALTURAS DE ALMENDARES. SE alquila la casa Avenida del Parque No. 9 compuesta de jardín, portal, sala, 3 habitaciones, baño completo, comedor, garage y demás comodidades. La llave al lado. Informes teléfono M-6946.

SE ALQUILA UNA CASA, CON PORtal, sala, comedor, dos habitaciones y patio. Calle Cuatro número 69, reparto Redención, Marianao. Telf. F-6251.

SE ALQUILA UNA CASA ACABADA de fabricar, sala y dos cuartos. F. y Consulado, reparto La Sierra, ruta 30.

91 J. DEL MONTE Y LA VIBORA

SE ALQUILA, $40.00, ACABADA REparar y pintar, casa Concepción 114 entre Octava y Porvenir. Cuatro cuartos, baño intercalado, comedor, sala y saleta, cuarto y servicio criados, patio y traspatio. Telf. F-5821.

SE ALQUILAN ALTOS DE ESQUIna: sala, comedor, cuatro cuartos, baño fino, cocina, servicio y gran terraza. Carmen y Goicuría, reparto Mendoza. Víbora, ruta 15. Precio: $30.00. I-5180.

92 STOS. SUAREZ y MENDOZA

SANTOS SUAREZ: SE ALQUILA, LIbertad entre D-Strampes y Figueroa: sala, saleta, 3 cuartos, baño intercalado, comedor al fondo, cocina y servicio de criados. Informes en la misma.

SE SOLICITAN

99 SOLICITUD DE ALQUILERES

ALQUILO CASA O NAVE, PARA DEdicarla a vivienda. Hago obras por mi cuenta, de 10 a 30 habitaciones. Facilito dinero sobre alquileres a base de contrato. Damas número 28. Rodríguez: A-8152.

103 CRIADAS y CRIADOS

SE SOLICITA UN CRIADO DE MAno, que tenga buenas referencias de casas particulares donde haya servido. Milagros esquina a D-Strampes, Santos Suárez.

SE SOLICITA UN CRIADO DE MAno, blanco o del país, para trabajar en los repartos. Tiene que ser fino, competente y con buenas recomendaciones de casas conocidas. Sueldo: 25 pesos. Dirigirse a Aguiar 19, bajos, de 4 a 5.

SE SOLICITA UNA MUCHACHA, PAra los quehaceres de una casa chica y de corta familia. Galiano número 110, primer piso.

104 COCINERAS y COCINEROS

SE SOLICITA UNA JOVEN DEL país que sepa cocinar y ayude a la limpieza para poca familia. Ha de traer referencias. Genios Genios 15, altos, de 12 a 5.

SOLICITASE SEÑORA DE MEDIANA edad, para cocinar y limpiar a matrimonio solo, en Playa de Santa Fe. Informes en la farmacia de Suárez y Esperanza.

SE SOLICITA UNA COCINERA Y repostera, española, muy limpia. Que tenga referencias y duerma en la colocación. Calle 27 y 30, reparto Kohly, (casa de cañas bravas).

SE SOLICITA UNA CRIADA, PARA cocinar y limpiar en casa pequeña de corta familia. Sueldo: $10.00. Calle A. número 9, entre Calzada y Quinta, primer piso, interior, letra A.

SOLICITO UNA COCINERA ESPAñola, que haga limpieza. Sueldo: $18.00. Que sea limpia, formal y duerma en la colocación. Nuestra Señora de los Angeles y Quiroga, Luyanó, al fondo de las Hijas de Galicia.

SE SOLICITA UNA ESPAÑOLA, PAra cocinar y limpiar a matrimonio, en Belascoaín 95.

SE SOLICITA UNA JOVEN BLANCA, para cocinar y limpiar a corta familia. Que tenga referencias. Sueldo: $15.00. Maloja número 23, altos, primer piso.

SOLICITO UNA BUENA COCINERA, sin pretensiones, que duerma en la casa; y una criada joven: FO-1168.

SE OFRECEN

111 CHOFERES

SOLICITO UN CHOFER, CON REFErencias, para el jardín «Tosca». Telf. I-6201.

115 OFICINISTAS

SE SOLICITA TAQUIGRAFO EN INglés y castellano, joven, con experiencia. Que tenga buenas referencias. Diríjase por carta a «Applicant», Apartado 2289. Habana.

117 SOLICITUDES VARIAS

SOLICITO UN MATRIMONIO ESPAñol, sin hijos, para encargados de casa de inquilinato, con garantías. Informan: Amistad 130, altos, de 11 a 1.

SE OFRECEN

118 CRIADAS y CRIADOS

DESEA COLOCARSE UNA CRIADA de mano, también se coloca de manejadora, tiene buenas referencias. Informa Herrera 5a. 110 esquina 10, Vedado F-3019.

SE OFRECE UN BUEN CRIADO español, honrado y trabajador, sin pretensiones. No le importa ir al interior, lo mismo que para una portería. Tiene buenas referencias de las casas que ha estado. Telf. F-3771.

SE DESEA COLOCAR UNA ESPAñola, para criada de cuartos o manejadora. No le importa ir al campo. Telf. A-9273.

SE DESEA COLOCAR UN JOVEN español, de chofer, con 10 años de práctica. Tiene buenas referencias. Telf. U-6876.

SE DESEA COLOCAR UNA JOVEN española, para criada de mano u otros quehaceres. Telf. M-4594.

SE DESEA COLOCAR UNA JOVEN española, de criada de cuartos o de comedor, entiende bastante de costura. Tiene referencias. Informes: Calzada 64, bajos, entre E. y F. Telf. F-3856.

SE DESEA COLOCAR UNA JOVEN española, para cuartos o comedor. Tiene referencias. Telf. F-2056.

SE DESEA COLOCAR UNA JOVEN española, para criada de mano o de cuartos. Tiene buenas referencias. Informes: Telf. F-6079.

SE DESEA COLOCAR UN JOVEN español, de criado de mano, práctico en el servicio. Tiene referencias: U-5090.

119 COCINERAS y COCINEROS

COCINERA PENINSULAR DE MEdiana edad, se ofrece, es muy limpia y sabe variar, cocina a la española y criolla, tiene referencias, no duerme en la colocación, no menos de 15 pesos. Informan M-5124.

SE DESEA COLOCAR UNA SEÑORA de color para cocinar, entiende de hacer dulces, tiene referencias. Telf. FO-7890, duerme fuera.

SE OFRECE UNA BUENA COCINEra, también se coloca de lavandera tiene buenas referencias. Informe Herrera, 5a 110, esquina 10, Vedado. F-3019.

SE DESEA COLOCAR DE COCINEra una señora de mediana edad, sabe de repostera. Informes: teléfono F-6079.

SE OFRECE UN COCINERO Y REpostero, español, de mediana edad, para casa particular u hotel, hace pastelería americana y criolla. Es hombre solo y limpio. Tiene buenas referencias. Telf. M-4797.

SE DESEA COLOCAR UNA ESPAñola, de mediana edad, para cocinera, entiende de repostería. Tiene referencias. Calle I. número 6, entre Nueve y Once, Vedado.

SE DESEA COLOCAR UNA COCInera y repostera española, en buena casa. No le gusta estar cambiando de colocación. Tiene buenas referencias. No se coloca menos de 20 pesos. Informes: Telf. I-6208.

SE DESEA COLOCAR UNA BUENA cocinera y repostera, muy práctica en el oficio, sólo para la cocina. Tiene buenas recomendaciones y desea casa particular honorable. Telf. M-2183.

SE OFRECE UNA MUCHACHA, PAra limpiar y cocinar, es muy limpia y cumplidora. Sabe hacer dulces. Tiene buenas referencias. Telf. A-8205

SE DESEA COLOCAR UNA MUCHAcha española, práctica en la cocina, es muchacha fina y sabe trabajar muy bien. Tiene excelentes referencias. Sueldo: de $19.00 a $20.00. Informan: Telf. M-9683.

SE OFRECE UNA COCINERA Y REpostera, inglesa, de mediana edad. Tiene referencias de años y duerme en la colocación o fuera. Prefiere buen sueldo. Informes: M-1149, Aguila 231.

SE DESEA COLOCAR UNA ESPAñola, para cocinera y criada, es limpia. Tiene referencias de las casas donde trabajó y duerme o no en la colocación: M-3339.

SE DESEA COLOCAR UNA BUENA cocinera de color, es muy limpia y hace algo de limpieza. Tiene recomendaciones y duerme o no en la colocación: M-3339.

120 MANEJADORAS

JOVEN ESPAÑOLA DESEA COlocarse para manejadora con referencias de las mejores familias de la Habana. Tiene mucha práctica en niños. Telf. F-3953.

SE DESEA COLOCAR UNA JOVEN española, para manejadora, es muy práctica en niños. Tiene referencias de las mejores familias de La Habana. Telf. F-3953.

122 INSTITUTRIZ

SE OFRECE UNA FRANCESA, DE 26 años, recién llegada de París, con título de la Universidad de París, con título de la Universidad de París. Habla inglés y de presencia muy agradable. Mlle. Lucie: M-7730.

124 LAVANDERAS-LAVANDEROS

SE DESEA COLOCAR UNA JOVEN blanca del país para lavar y planchar o limpiar o servir casa de familia hotel o clínica, tiene referencias de casas que ha trabajado. Teléfono F-6248.

SE OFRECE UNA BUENA LAVANdera, en ropa fina, es cumplidora y formal; y una buena cocinera, cocina a la criolla. Tienen referencias y desean buen sueldo. Telf. M-4409.

125 CHOFERES

SE OFRECE UN JOVEN ESPAÑOL, servicio. Es tratable, de buena presen- de criado de mano, práctico en el cia y entiende un poco de jardín. Tiene inmejorables referencias. Informes: Telf. F-3511.

129 OFICINISTAS

TENEDOR DE LIBROS: LA PROSPEridad de un negocio estriba en el conocimiento exacto de la marcha del mismo. La contabilidad por partida doble, le demostrará al momento si tiene beneficios o quebrantos. Por una pequeña cuota le ofrezco mis servicios por horas o por meses. Referencias comerciales: Telf. FO-2639.

TAQUIGRAFA Y MECANOGRAFA, corresponsal, conociendo contabilidad, un poco de inglés y experiencia en trabajos de oficina, se ofrece a casa seria. Informes M-9512.

PROFESIONALES

1 ABOGADOS Y NOTARIOS.

DIVORCIOS EN 15 DIAS. SOLICITE informes gratis. Dres. Iglesias y Fuentes. Asuntos Notariales, Civiles y Criminales. Aguiar 126, Teléfono A-8231 Habana.

3 DRES. en MEDICINA.

Dr. Alfredo Alvarez

Cirujano Partero de los Sanatorios Covadonga e Hijas de Galicia.

Consultas Diarias de 1 a 3.
CAMPANARIO 62.
Entre Neptuno y Concordia.
Telef. A-7148.
Habana.

SERVICIOS MEDICOS

Primer recibo: $0.50. Especialistas Cirujanos, Parteros, Quiropedistas, Dentistas y Comadronas. Medicina Clínica. Reconocimientos, (Rayos X), Análisis, inyectamientos, visitas domiciliarias. Y demás atenciones, en cirugía y medicina general. EXCLUSIVAMENTE POR NUESTRO PLAN ASOCIADOS: $1.50 MENSUAL. No asociados: $1.00, reconocimientos, incluyendo medicinas. Extracciones 50 cts. ATENDEMOS de 2 a 6 p. m. CUBA NUMERO 12. Telf. A-6907, ADMINISTRACION.

DR. J. R. ALVAREZ
HERNISTA
Ex Director de «La Benéfica» del Centro Gallego
Edificio "América", Jovellar esquina a N. Telfs. U-5400 y FO.1361

Cura radical de la Hernia, sin recurrir a operación, ni al uso permanente del braguero. Desprovisto de peligro, dolor y complicaciones de todo género. El paciente puede continuar sus ocupaciones habituales.

Consultas, turno fijo

DENTISTA
Dr. Vieta Moré

Curaciones de todas las afecciones de la boca. Especialidad: evitar extracciones dentarias, en mal estado, dejándolas curadas, haciéndose cargo también de todos los trabajos concernientes a su profesión. Lunes, miércoles y viernes, de 9 a 5. Calle M. 126, entre Línea y 13, Vedado. Telf. F.4065.

ANGEL IZQUIERDO JULIA
MEDICO CIRUJANO.

Medicina interna. Consultas diarias. De 9 a 11 a.m. y de 1 a 3 p.m. Santa Felicia 7 entre Villanueva y Luco. Luyanó. Teléfono I-3074

DR. ALFREDO COMAS

Especialista del Instituto del Cáncer. Enfermedades venéreas, sífilis, impotencia, afecciones de señoras, tumores del útero y pechos. Aplicaciones del Radium. Horas: de 2 a 5. Tel. M-7728, San Nicolás 70, Habana.

DR. OCTAVIO RIVERO

Asma, Tuberculosis y enfermedades pulmonares. Ex asistente del Servicio del profesor Saye, (Barcelona); Jefe clínico del Dispensario Antituberculoso Municipal. Consultas: lunes miércoles y viernes, de 12 a 2 de la tarde. Campanario 43: M-6258.

POLICLINICA INTERNACIONAL

Director: Dr. David Cabarrocas

San Miguel número 130-B., entre Lealtad y Escobar. Teléfono: U-[illegible]. Consultas: de 9 a 10 a. m. y de 1 a 7 p. m. Excepto sábados y domingos, por turnos: de $0.50, $1.00, $2.00, $3.00, $4.00 y $5.00. Consultándose primero los de más precios. Tratamiento especial: Tuberculosis, Asma, Bronquitis, Reumatismo, Diabetes, Sífilis, Blenorragia, Pielitis, Nefritis, Ictericia, Dispepsia. Vómitos incoertibles del embarazo con rapidez o cura. Neurastenia, Ulcera del Estómago, Anemia, Disentería, Paludismo, Apendicitis. **A los pobres se les consulta gratis, presentando este anuncio.**

GABINETE UROLOGICO ALEMAN
VIAS URINARIAS

Consultas gratis, de 7 a. m. a 1 p. m., y de 4.30 a 9. Consultas especiales, de 1 a 7 p. m., Jesús del Monte 125, bajos, frente a la quinta de Dependientes. Tratamientos modernos, con vacunas alemanas para curar la Gonorrea en 15 días, sean crónicas o mal curadas. Garantizamos que no quedan recogidas. Facilidades de pago. Impotencia y debilidad sexual, piel y sífilis.

DR. A. LABRADOR

Especialidad enfermedades de señoras: flujos crónicos, venéreos y sífilis, corazón, riñones y pulmones. Se hacen todas clases de análisis. Consultas gratis, de 8 a 11 y media. Pagas de 3 a 5.

Angeles 3, entre Reina y Estrella A-0801

JOSE ALFONSO

Ex especialista del Centro Asturiano: Ojos, Garganta, Nariz y Oídos. Consultas, de 2 a 5: $3.00. Turno fijo: $5.00. Pobres: diaria, de 10 a 11 y de 5 a 6. Operaciones módicas. Monte 386. Telf. M-2330.

DR. FRANCISCO J. DE VELASCO
Corazón, Pulmones, Estómago, Intestinos
DR. RUBEN DE VELASCO

Corazón, pulmones, enfermedades de los niños. Consultas de 1 a 3, días laborables. Horas especiales, previo aviso. Salud 34. Telf. M-6068.

DR. ANTONIO PITA
ENFERMEDADES NERVIOSAS Y ENDOCRINAS

Contando con un bien montado Instituto de Fisioterapia. Tratamiento efectivo de la Neurastenia. Impotencia. Enfermedades Crónicas y Glandulares, etc. etc. Novísimo método de estimulación Vago-Simpática. No visita, ni da consulta por Correo. Consulta previamente concedida: $10.00. Consultas, de 2 a 4p. m. $2.00.

SAN LAZARO 45
(a una cuadra de Prado y Malecón)
Telf. A-9292.

INSTITUTO HIGIA
VIAS URINARIAS

Consultas gratis, de 7 a. m. a 8 p. m. Calle Zanja número 2, altos, entre Galiano y Rayo: M-6605. Enfermedades venéreas, tratamientos modernos. Garantizamos su cura en pocos días. Gonorrea, sífilis, debilidad sexual, impotencia. Inyecciones Neosalvarsán. Precios módicos y facilidades de pago.

DR. ROSAL

Ex asistente al servicio del profesor L. Sayé, en Barcelona: Tuberculosis, Pulmones, Corazón, Sistema Nervioso, Medicina Interna, Electricidad Médica, Diatermia, Luz Alpina. Consulta diaria, de 4 a 6, San Miguel 117, bajos, entre Gervasio y Escobar. Telf. U-2342.

SUSCRIBASE Y ANUNCIESE EN EL «DIARIO DE LA MARINA»

M.E.C.D. 2016

AÑO CV

PROFESIONALES

DRES. en MEDICINA.

3

PARA MEDICOS. CONVERSACION alemana. Ayudo leer libros alemanes de medicina y farmacología. Mr. P. Melnikov. Calle 11, No. 105, entre 20 y 22 de 4 a 6 p.m.

DENTISTAS.

5

DR. JOSE MARIA GATELL
Cirujano dentista, calle Habana 98, bajos, entre Obispo y Obrapía. Precios: una extracción sin dolor: $1.00; limpieza: $1.00; dentaduras: $10.00; Arreglos de puente y planchas, en el día. Facilidades de pago. A los forasteros les termino en 24 horas. Consultas de 8 a 8. A-8335.

COMADRONAS.

6

CONSUELO RUDA, COMADRONA
Ex interna de la casa de salud La Balear. Inyecciones intravenosas a domicilio. Consultas gratis, de 8 a. m. a 6 p. m. Belascoaín número 74, altos, esquina a Jesús Peregrino. Telf. U-5524.

COMPRAS

CASAS.

9

SE COMPRAN CASAS EN LA HABANA. Vea al Dr. Raoul Alfonso, Tejadillo 52 de 2 a 4 de la tarde.

DESEO INVERTIR $6.000 URGENTEMENTE en una o dos casas, situadas Habana o reparto próximo, indispensable buenos títulos. Pago contado. Informes Sra. Suárez, teléfono A-9173.

NECESITO URGENTEMENTE

Casa antigua, propia reconstruirla, en zona de Belascoaín al Puerto, y de Zanja al Malecón, con frente no menor de 8 metros.

Casita en La Habana, hasta Infanta y hasta Vives, como de $1,500.

Solar en la Víbora, de 10 por 30 metros, que no valga más de 500 pesos, de la Calzada a Juan Delgado.

Dos fincas en la Carretera Central, provincia de Matanzas: una de 4 a 6 caballerías; y la otra de 15 caballerías, para frutos menores.

Dos fincas en la provincia de Pinar del Río, con buenas comunicaciones: una con buena casa y buena tierra, de 8 a 10 caballerías, para frutos menores; y otra, de 35 a 50 caballerías, en zona de Cabañas-Bahía Honda, cerca de la carretera, para crianza.

Dos fincas en la provincia de La Habana, buenas comunicaciones: una de 2 a 4 caballerías, aunque no tenga casa; y la otra, de 1 a 2 caballerías, por Arroyo Arenas, Wajay, Cano, Hoyo Colorado, como de $4,000.

Casa de huéspedes grande u hotel, hasta 50 habitaciones, Habana o Vedado. Botica en pueblo del interior, que tenga venta regular.

Carrera, Prado 80, altos. A-9969.

COMPRO UNA CASA EN LA HABANA de 2 a 3 mil pesos. Trato directo con el dueño. A-8947.

COMPRO CASA MODERNA REPARTO La Sierra, dos cuartos aproximadamente, no corredores. González, apartado 2396.

CENTRO DE NEGOCIOS
Compra y venta de casas, Fincas rústicas, solares y establecimientos. Dinero en hipoteca, base seriedad y honradez. Neptuno 208 U-1802 entre Oquendo y Soledad. Informa Sr. Llenín.

10 SOLARES.

SE COMPRA UNA PARCELA PEqueña, acera de sombra, reparto Miramar. Bufete del Dr. José Antonio Suárez, edificio La Metropolitana, departamento 425. Teléfono: A-7591.

11 FINCAS RUSTICAS.

COMPRO
Urgeme comprar finca ½ A 1 CAballería frente carretera cerca Habana o cambiarla por casa en Refugio entre Industria y Crespo, dando o tomando diferencia. U-2269.

12 ESTABLECIMIENTOS.

COMPRO ESTABLECIMIENTOS Y doy en pago propiedades y créditos hipotecarios. Informes: Galiano 125. García: M-4461.

14 AUTOMOVILES y ACCESR.

SE COMPRAN AUTOMOVILES, DE todas marcas, americanos y europeos. No importa el estado en que estén. Hágales dinero llamando al Sr. Fuentes: F-6025. Paseo y 29, Vedado.

15 MAQUINARIAS.

DESCREMADORAS. SE DESEAN ADquirir varias descremadoras de uso en buen estado de funcionamiento y con una capacidad de 180 a 250 litros por hora. «La Serrana», San Felipe 4. Habana.

17 MUEBLES y PRENDAS

COMPRO MUEBLES
Compramos, vendemos y cambiamos muebles de todas clases, de oficina en general.
"LA CASA OTERO"
Suárez núm. 45. Telf. A-7190.

A.9647: COMPRO MUEBLES DE uso: máquinas coser y escribir, zapatos todo valor, mamparas, divisiones, sillas Viene, establecimientos, casas completas. Cambio muebles. Operaciones momentáneas. Dinero al momento. Salud 16.

A-9003: COMPRO MUEBLES
Compro toda clase de muebles modernos, juegos cuarto, comedor, sala, escaparate, luna, máquinas coser, escribir, camas hierro, vitrinas, neveras, ropa de caballeros, sillería. Pagamos bien. Operación rápida A-9003

U.1488: COMPRO MUEBLES
Máquinas escribir, pianos, radios, lámparas, objetos de Arte, vajillas, alfombras, relojes, neveras, archivos, contadoras, burós, libros. Todo lo que venda. Negocio rápido: U-1488.

U-3637: COMPRO MUEBLES, MAquinas coser escribir, libros, lámparas, burós, plata, baúles, maletas, objetos arte, vajillas, alfombras, oro, antigüedades, cuadros. Casa Varadero. Pago alto precio. Teléfono U-3637

U-2530
COMPRO MUEBLES
de oficina, clínicos y en general.
OBJETOS DE ARTE
de toda clase, de adornos finos.
PIANOS
verticales y cuarto cola.
MAQUINAS
de coser, escribir y de paseo.
LIBROS
universitarios, enciclopedias, etc.
OBJETOS DE PLATA
vajillas, bandejas, juegos de café, etcetera.
Pagamos más que nadie.
Vamos en el acto.
U.2530

COMPRAS

17 MUEBLES y PRENDAS

SALUD: 11 M-9136
Compra y venta de vidrieras. Liquidamos 50 vidrieras de distintos tamaños, cajas de hierro, máquinas coser y escribir, contadoras, vidrieras refrigeración, 800 sillas Viene, mesas café, cantinas, armatostes, sillones de barberías, equipajes, lámparas, muebles, radios, pianos, mamparas, motores, ventiladores juego despacho fino e infinidad de cosas. Visite ésta, su casa. Salud 11. M-9136.

M-7084, COMPRO MUEBLES MAQUInas de coser, escribir, alfombras, vajillas pianos, lámparas, objetos de arte, libros, cuadros, porcelanas, bronces, neveras, plata, oro, antigüedades baúles, maletas. Pago alto precio. Rapidez. M-7084.

COMPRO MUEBLES: M-2914
VENDEMOS Y CAMBIAMOS
Tomamos sus muebles en parte de pago. Gran rebaja de precios. M-2914. Casa Gris. Angeles 5, entre Reina y Estrella

M-2680
COMPRO MUEBLES
Enseres establecimientos, baúles, maletas, máquinas coser y escribir, alfombras, objetos Arte, vajillas. Liquido casas completas. Todo lo que quiera vender. Trabajo los domingos. Voy al campo.

ORO, PLATA Y PLATINO
Compramos en prendas de todas clases: objetos de plata, bandejas, candelabros, escribanías, cajitas, juegos de café, cubiertería, fruteros, etc. No importa que estén rotos. Esmeraldas, brillantes, zafiros y rubíes finos.
CARBALLAL Y HERMANOS
San Rafael 138, entre Gervasio y Belascoaín. Telf: U-5744.
Pagamos bien y vamos a domicilio.

M-2104: COMPRAMOS Y VENDEMOS
máquinas de coser, de escribir, muebles, objetos de Arte y joyas; pagamos buen precio y vendemos muy barato. Angeles, 53 y 55 esquina a Corrales. Baamonde, Castro y Compañía.

A7795
COMPRO MUEBLES
PAGO MAS QUE NADIE.-
MONTE 85
CAMBIAMOS Y VENDEMOS

A-6620: COMPRO MUEBLES
Juegos de cuarto, comedor, sala, piezas sueltas, neveras, refrigeradores, máquinas de coser y escribir, muebles de oficina, radios y equipajes. Liquido casas de huéspedes. «La Moderna», Salud 3: A-6620.

M-2655
COMPRO MUEBLES

DINERO
Sobre joyas.
En todas cantidades.
"LA PERLA",
Animas 84, casi esq. a Galiano.
Telf. A-8222

COMPRAMOS MUEBLES DE USO DE líneas modernas y aceptamos cambios, tanto en sillería Viena, como muebles de todas clases. Galiano 94, Telf. M-9103 Ventas a plazos.

COMPRO MUEBLES: X-1012
Finos y corrientes, máquinas de coser, escribir, lámparas, radios escritorios, neveras, vajillas, libreros y todo lo que deseen vender Pagamos más. El Art. J del Monte 142

A-6628: COMPRA
Toda clase muebles finos, objetos plata, porcelana, marfil, bronce, cristal, jarrones, estatuas, alfombras, lámparas, máquinas escribir, coser, relojes toda clase joyas. Pagamos más que nadie.
"LA REGENCIA". SUAREZ 8 Y 10
TELEFONO A-6628

VIDRIERAS
M.9136
COMPRA Y VENTA
Muebles para oficinas, máquinas escribir y coser, radio de onda corta
BAULES Y MALETAS
contadoras, molinos cafés
CAFES Y FONDAS
Barberías, cajas hierro, armatostes, divisiones y mamparas.
Compro casas completas, hoteles, refrigeración
OBJETOS DE ARTE
Gabinete médico, mesas operaciones, sillón inválido. Tenemos gran surtido.
Visítenos.
Salud 11: M.9136

M-6720 COMPRO MUEBLES MAquinas de coser, escribir, burós, libreros, neveras, divisiones, objetos arte, piezas sueltas, vidrieras. Toda clase de negocio. Llame al M-6720. Salud No. 22.

18 UTILES de OFICINAS.

MUEBLES DE OFICINA
Compras.-Ventas.-Cambios
Toda clase de muebles de oficina: máquinas de escribir—sumar y calcular—de todas marcas, cajas, archivos, etc., etc.,Compostela número 53, entre Obispo y Obrapía. Telf. A.7744.

PUPITRES: COMPRO Y VENDO
Máquinas de escribir, sumar y calcular, mimeógrafos, adresógrafos, y muebles de oficina, fluses y capas, a $2.00, Monserrate 39 y Parque de Zayas. Teléfono A-8054.

21 INSTRUMENTOS de MUSICA.

COMPRO PIANOS DE TODAS LAS marcas: Cuartos de cola y Verticales, que estén buenos y sin comején Manuel Domínguez, Zulueta 36½, por Dragones. Telf. M-3040.

23 OBJETOS VARIOS.

COMPRO OXIDO DE ROJO DE HIErro: Barita, Kaolín, Ocre, Grafito, Sílice, Bauxita; cerca del Ferrocarril o Carretera. Dr. Díaz Brito. Manrique 82. Habana. M-1680. 9 1 p. m.

Arrendamientos.

A-1 FINCAS RUSTICAS-URBANAS

ARRIENDO FINQUITA PARA JARdin Los Pinos, frente carretera «La Rosa», en la misma informar. Quirino. Dueño Centurión 5, Víbora. Sotolongo.

NECESITO FINCA PEQUEÑA, EN la provincia de la Habana, con dos viviendas chicas, o una de cuatro habitaciones. Escriba a Sr. Díaz. Apartado 2542, indicando alquiler, garantía, tamaño y lugar.

JARDINEROS. SE ARRIENDA UNA finca propia para jardín, próxima a La Coronela. Informan teléfono A-8375.

REPARACIONES

42 MUEBLES y PRENDAS

REPARACIONES DE MUEBLES
CASA «CORO»
Barnizamos toda clase muebles. Combinaciones maderas, chapas y tapicerías. Especilidad en colores. Limpieza de muebles a domicilio.
Estrella 27, entre Angeles y Aguila. Teléfono: M-2127.

HACEMOS NUEVO SU MUEBLE viejo. Especialidad en barnizado de chapa y pianos. R. Pérez Giroud, barnizador de muebles finos. Falgueras 19, Cerro. Telf. I-3779.

REPARACIONES DE MUEBLES
CASA «CORO»
Barnizamos toda clase muebles. Combinaciones maderas, chapas y tapicerías. Especialidad en colores. Limpieza de muebles a domicilio.
Estrella 27, entre Angeles y Aguila. Teléfono: M-2127.

REPARACIONES DE MUEBLES:
Barnizamos a muñeca, hacemos trabajos de tapicería, reformamos muebles a precios módicos. Telf. U-1424. También pueden visitar nuestra exposición de muebles de calidad, a precios verdaderamente asombrosos. Mueblería García Espinosa. La casa que no cobra el lujo, San Rafael y Soledad.

VENTAS

48 CASAS

ALTURAS MIRAMAR
Vendo residencia de esquina sin estrenar, arte moderno, gran patio sevillano en el centro, precio: $16.000 se dan facilidades. Para verlo a todas horas. Calle 9 y 12, reparto Almendares. Oficina Sr. Alpendre, FO-2542 puede verse el domingo

SE VENDE UNA CASA GRANDE EN Santos Suárez, precio de situación. Informan en Juan Bruno Zayas 15 esquina a Vista Alegre.

VENDO CASA SAN CARLOS ENTRE Moreno y Recreo, Cerro, sala, comedor, tres cuartos, baño, cocina y servicios. Precio: mil pesos contado y quinientos con alquileres, sin interés. Callahan, Empedrado 30, Telfs. FO-1756 y M-1225.

VENDO, DE CINCO CASAS, UNA, A escoger, en lo más céntrico de la Habana, por necesitar dinero urgente para liquidar testamentaría. El precio, según la casa que se escoja, oscila entre Veinticinco mil pesos y treinticinco mil pesos. Todas dan el doce por ciento. Informan en Inquisidor No. 33, departamento No. 2. No corredores.

VENDO PRECIOSA RESIDENCIA, calle A y Lanuza, Almendares, portal, sala, comedor, 3 cuartos, jardín, baño y cocina modernos, demás comodidades, véanla; también damos presupuestos y fabricamos económico. Llamen Fonollar, F-6408.

TEODORO CARDENAL
Compro y vendo casas y solares. Hipotecas. La Metropolitana 310 y 311 Telfs. A-9371 y FO-1996.

MUCHAS CASAS Y SOLARES
Tengo muchos compradores y vendedores de todos los precios y todas las medidas en la Habana y repartos. Confíeme y pronto resuelvo. José B. Fernández, Obrapía No. 36. M-7430 y M-1506.

MODERNA, VENDO, SANTOS SUArez, compuesta de un apartamento cómodo al frente y dos interiores, todos con baños independientes, cocina etc., garantizo 10 por 100 interés al precio que pido, no corredores. Dueño Villegas 34 primer piso, izquierda.

PARA HIPOTECAR
PARA COLOCAR DINERO
PARA VENDER SU CASA
PARA COMPRAR SU RESIDENCIA
PARA COMPRAR FINCAS RUSTICAS
PARA VENDER SOLARES
PARA COMPRAR FINCAS DE RECREO
Visite a
YANIZ Y PEREZ
OBISPO 65 M-6872.

VENDO EN 2,700 PESOS, PASAje con diez apartamentos, dos servicios, buenos lavaderos y traspatio, 12 de frente, por 20 de fondo, frente a una gran industria. Siempre alquilado. Puede rentar 50 pesos mensuales. Es moderna la fabricación, techos monolítico, sala, a 11 pesos terreno y fabricación. Dueño: Obrapía 33, Bolsa. Andrés Pérez. Pregunte a los porteros de la Bolsa.

VENDO: SAN RAFAEL CERCA de Prado, dos plantas modernas: $7,000; Santos Suárez, dos casas, a $6,500; una esquina, Calzada de Luyanó, dos plantas, 4 casas: 11,000 pesos; esquina pegada a Monte: $8,000, dos plantas; casa en Corrales, 200 metros: $4,500; Campanario: $5,500, renta $70.00. Informes: Benjamín García, Galiano 125, café.

JUICIOSAS INVERSIONES
Calle Monte, antes de Tejas, 6 por 42, construcción reciente, comercio al frente, 6 cuartos, baño y cocina. Renta $60.00. Ganga: $6,000.

Parcelas, Vedado: Calle 19 cerca de 18, de 13 por 50, a $8.00; calle 17, segunda esquina, 36 por 36, o 36 por 50, a $10.00; calle 22 cerca de 15, brisa y sombra, a $10.00; calle 23, fraile, 22 por 30, a $11.00; Baños, 25 por 26, a $12. Carrera, Prado 80, altos: A-9969.

REPARTO LA SIERRA: VENDO UN chalet de esquina, con 5 habitaciones, lujoso baño, etc.: $7,500; otra casa, calle Seis, situación privilegiada, 6 habitaciones, dos lujosos baños, etc: $9,000; otro chalet, Alturas de Almendares: $8,000. Marrero, Aguiar 27: M-7774.

VENDO: ESCOBAR DE NEPTUNO al mar, una hermosa casa de 3 plantas y media, a todo lujo. Precio: $23,000. Fariñas: M-2525.

VENDO: ALTURAS DE ALMENDAres, Si desea residencia de lujo, de precio reducido, vea la esquina de 6 y 17, una cuadra de la Calzada, 4 dormitorios, 2 baños en colores. Dueño: Julián Alfonso: X-1845.

VENTAS

48 CASAS

RODRIGUEZ 11, A DOS CUADRAS de la Calzada de Jesús del Monte, véndese amplia casa: portal, sala, saleta, 4 dormitorios, baño moderno, comedor al fondo, patio y traspatio: $2,900.

CALLE 23
Aún queda algo excepcional
Se vende el mejor solar del Vedado, situado en 23 y Baños, (esquina de fraile), propio para residencia de lujo o gran casa de apartamentos. Diga a su arquitecto que le haga un proyecto de lo que allí puede hacerse, y seguramente lo adquirirá, por sus grandes posibilidades de producir la más alta renta, dado el lugar privilegiado que ocupa. Para informes:
CLAUDIO DE LOS REYES
Empedrado 35, altos.
Telf. A.7725.

GANGAS. VENDO: PROXIMO MONte 2 plantas modernas, 14 cuartos, $4.500, reconociendo $6.000 moratoriados. Pegado San Ambrosio, con 4 cuartos, $3.300; cerca Carlos III, mampostería: $2.400. Acosta: Lucena 21. A. Telf. U-1296.

SE VENDE CASA DE 20 HABITACIOnes, cielo raso, piso mosaicos, cocina en cada habitación. Bien situada. Informan de 5 a 6 Laboratorio Loyola, Neptuno 157 no corredores.

VEDADO: SE VENDE EN LA CAlle D hermoso chalet de esquina, construcción de primera. Bajos escalinata de mármol, portales a las 2 calles, sala, gabinete, comedor, dos habitaciones, baño, pantry, 3 cuartos de criados y garage; altos 6 habitaciones, baño, pantry terrazas. Superficie 675 metros. Urge venderlo su dueño Campanario No. 98 altos.

VENDO MI CASA DOS PLANTAS, calle Animas, modernísima, $12.500, facilidades; trato personal. También magnífico panteón zona monumento Dr. Cancio Empedrado 43 2a 5. Telf. I-3915.

SEÑORIAL CASA AMPLIACION ALmendares por separación de socios, se vende en 6.200 pesos, vale más. También un lote de solares baratos. Informan FO-1097 12 a 6.

VENDO CASA NUEVA, A LA PRImera oferta razonable. Dos plantas, cuatro habitaciones y demás comodidades. Calle E y 16, Almendares. Informes al FO-2914.

VENDO MILAGROS 96 ESQUINA A Lawton, techos monolíticos, portal, sala, comedor, tres grandes cuartos, cocint de 3 por 4, baño completo, agua fría y caliente, patio y lavadero, $3.200. Informes misma.

SE VENDE EN $5.000 CASA MAMpostería, portal, saleta, 4 cuartos, comedor, dos patios, etc. etc. en 10 de Octubre cerca teatro Tosca, urge venta, no corredores. Informa A. Puig, 10 de Octubre No. 483, entre Luz y Pocito, Víbora.

VENDO MISION CERCA FRATERnidad renta $50, dos plantas, sala, comedor, dos habitaciones, baño completo, cocina cada planta. Precio: $8.500. Trato directo dueña. I-3025 Sola 11 entre General Lee y Lacret.

ALMENDARES. VENDO UNA RESIdencia moderna con mil varas cuadradas, portal, terraza, sala, vestíbulo, biblioteca, comedor, seis cuartos, dos baños, garage, dos cuartos de criados, rodeada de jardín, trato directo, informa su dueño, Cuba 44, bajos, teléfono M-2690 de 9 a 11 y de 4 a 6.

ARMAS 30, CASITA AL FRENTE, sala, saleta, dos cuartos, cocina, servicios, etc. Al fondo, con entrada independiente, cinco cuartos, renta 34 pesos. Véndese $2.800, algunas facilidades. Dueño: FO-3134.

VEDADO. VENDO CASA 2 PLANtas independientes, 4 habitaciones cada una, closets en todas las habitaciones, sala, saleta, recibidor, cuartos criados, bajos con garage. Informan 17 No. 243 entre F y G.

REPARTO ALMENDARES, ENTRE ómnibus y tranvías por las esquinas, jardín, portal, garage, sala, comedor, dos cuartos, baño intercalado, cocina agua caliente y fría, patio y traspatio, árboles frutales, en $3.500. Informes la misma. Miramar No. 5, entre A y B. No corredores.

CASA QUINTA
Con dos portales, sala, hall, cinco habitaciones, baño completo, comedor, pisos de mosaicos, cielo raso, cocina y garage, jardín y luz eléctrica; fabricada en 10.000 varas cuadradas de terreno y con muchos frutales. Agua en toda la finca, a 15 minutos de la Víbora. Se vende en $4.000, al contado o 2.500 de contado y $1.500 en hipoteca. Informan I-5940.

VEDADO
Calle Dos, de 26 a 27, acera brisa, Vendo casa muy clara y ventilada, de muy sólida construcción y techos de hierro. Se compone de jardín, portal, gran sala, recibidor, 4 hermosos cuartos, baño intercalado, comedor al fondo, cocina, cuarto y baño criados, patio y traspatio. Mide 342 metros cuadrados. Precio de ganga: $7,750 Julio C. Granda, Obrapía 33. M-5921 y FO-1668.

VEDADO
Acabada construir, vendo calle Ocho No. 33 entre Trece y Quince, casa dos plantas independientes, techos monolíticos, construcción primera. Cada planta: gran sala, galería, recibidor, 4 hermosos cuartos de familia, closets, 2 preciosos baños intercalados, comedor fondo, cocina, despensa, cuarto y baño para criadas. En cuerpo aparte, garage independiente para dos máquinas, 2 cuartos de chofer, 650 metros fabricación y 683 metros terreno. Véala de 8 a 6. $23.000-00 Julio C. Granda. Obrapía 33, Telf. M-5921 y FO-1668.

HERMOSA Y BIEN CONSTRUIDA residencia de dos plantas, calle Doce entre Avenidas Diez y Once, acera de la sombra próxima a esquina de fraile, Reparto Ampliación de Almendares, techos monolíticos y citarón. Planta baja: jardín, portal, saloa, saleta, hall, amplio comedor al fondo con zócalo de caoba, cocina, pantry, despensa, cuarto y servicios de criados. Planta alta: escaltra de mármol, hall, cuatro amplias habitaciones con sus closets, dos baños de lujo, terraza al frente y al fondo con pérgola y escalera para la azotea, lavaderos y fregaderos, garage de dos plantas con cuartos y servicios altos, patio y traspatio cementados. $11.500. Trato directo con su dueño. FO-2145.

VENDO HERMOSA CASA ANTIGUA calle Revillagigedo sala, comedor, 6 cuartos, patio, toda azotea, buena renta. Informan en el número 108 misma calle. No pago corretaje.

EN LO MAS ALTO Y SANO DEL VEdado vendo casa acabada construir cinco cuartos, tres baños, garage tres máquinas, demás comodidades. Informa Manzanilla, 29 y D, Vedado, teléfono F-3312.

VENTAS

48 CASAS

VEDADO, GANGA: CASA DE 3 plantas, moderna, construcción de primera. Cada planta con sala, comedor, 4 cuartos, baño completo y de lujo, cuarto y servicio de criados. Situada a la entrada del Vedado. Precio: $22,000. Vale $35,000. Quintana e Hijo, Chacón 23, altos: M-8182.

VEDADO: EN LA CALLE 15 CERCA de Paseo acera de la brisa, vendo muy barata por arreglo de testamentaría casa de una planta con 6 cuartos y 683 metros. Informa G. del Monte, Habana, No. 84. Teléf. M-2474.

CALLE ONCE, A LA SOMBRA Y rodeada de espléndidas residencias vendo una casa de esquina con 1133 metros, muy amplia, solamente por el valor de su terreno. Informa: G. del Monte. Habana No. 84. Teléf. M-2474.

SE VENDE CASA DE VECINDAD en el Cerro buena renta y buena calle. Informes por Viuda de López calle 2 entre 5a y 7a. Vedado.

Por embarcarse rápidamente el dueño de una casa en la Curva Montalvo, del reparto Almendares, la vende rebajando su precio a 8,500 pesos.

Contiene 3 habitaciones con dos baños de familia. Ocupa dos solares a la acera de la sombra.

Para verla, llame a:

Mendoza y Cia.
Obispo núm. 63.
M.6921.

EN EL CERRO SE VENDE UNA propiedad con frente por dos calles toda fabricada 30 habitaciones y dos casitas al frente 2018 metros Informes: San Salvador 47, esq. a Salvador preguntar por Ramón.

$2.900, VENDESE AMPLIA CASA, Rodríguez No. 11, dos cuadras Calzada J. del Monte; portal, sala, 4 cuartos, comedor al fondo, baño moderno, patio, traspatio.

VENDO RESIDENCIA CAMPESTRE decorada exquisito gusto, propia persona gusto o regalo novios, comodidades, 300 frutales paridores, terreno alto esquina manzana sola, 15 minutos Habana, ómnibus aliados, ruta 2, Calzada San Agustín bodega, bájese media cuadra casa gris, decorada. Blanco No 8.

Claudio de los Reyes
Compra-venta de casas y valores.
Dinero para hipotecas
Empedrado 35. Telf. A-7725.

$1.500 FACILIDADES PAGO CASAS mampostería moderna, ómnibus puerta, jardín, portal, sala, 2 cuartos, cocina, servicios patio, traspatio. Avenida Apóstol y Betancourt, Los Pinos, para verse llamar dueño directo. F-2225.

49 SOLARES

VENDO 200 VARAS DE TERRENO con tres departamentos fabricados Telf. I-7320.

A 40 Y 60 CTS. METRO
En La Coronela, vendo parcela 113 a cuarenta centavos metro. Parcelas 60, 70 y 71 a sesenta centavos metro. De 9 a 11 a.m. A-8536 Díaz, Antón Recio 19, bajos.

5a AVENIDA $1.90 METRO, BRIsa, 20x50 metros entre el Miramar y Yacht Club. Gerardo Mauriz, M-7586. Metropolitana No. 538.

MUCHOS SOLARES Y CASAS
Tengo muchos compradores y vendedores de todos los precios y medidas en la Habana y Repartos, confíeme y pronto resuelvo. José B. Fernández, Obrapía 36. M-7430 y M-1506.

VEDADO: ESQUINA, CALLE DE letra, 59 por 59 varas, a $6.00 vara. Hay hecha la cimentación para dos casas. Se vende en lote completo. G. Mauriz: M-7586, La Metropolitana 538.

NICANOR DEL CAMPO: SOLARES. Miden 11.80 por 47 y 23.58 por 47: $3.50 vara; parcelas: 17 por 35: $4.00 vara; Calzada de Columbia: 15.32 por 47: $3.50 vara. Lo que desee tengo. Marrero, Aguiar 27: Telf. M-7774.

VENDO, VIBORA
Lotes de terrenos propios para quintas de recreo, reparto Párraga y Mantilla, frente a caretera la medida que quiera, desde $0.20, $0.40 y $0.80 vara, a plazos, sin interés, con el dinero que tenga; reparto Mendoza, solares desde $1.80. Telfs. M-5090 y U-6723.

MARIANAO, OPORTUNIDAD, SE vende $800.00 solar 6x31 metros, con tres cuartos mampostería y techos tejas, pisos mosaicos, servicios, cocina y patio. Libre gravámenes. Informa Dr. Novoa. Real 146 de 12 a 2 p.m. Marianao.

ALMENDARES: PARCELA A LA brisa. Se vende una de 12 varas por 21. Calle Nueve entre Ocho y Diez, la línea. Informan: F-5040, de 3 a 6.

SOLAR DE ESQUINA EN LA CALzada de Jesús del Monte haciendo esquina a las calles de Vista Alegre y Buenaventura 380 varas cuadradas $10.00 vara. Informes Villegas 78. Habana.

GANGAS: CALLE 25, CERCA INfanta, terreno 20x40 metros, $1,000 y reconocer censo, $8.000; Víbora, $1.50 metro, 10x50; calle Milagros entre Armas y Yawton, Loma del Mazo, calle O-Farrill entre Cortina y Figueroa, 12.38x52 varas, $2.00 vara. Dueño: Muralla 7, altos, Departamento 1.

VEDADO, B Y 1a. (MALECON) LOTE de 3476 varas a $6 vara, el lote completo. Dueño: F-5471 de 1 a 3 y 6 a 7 p.m.

REPARTO MIRAMAR: VENDO PARcela de esquina, parte más alta. Séptima Avenida esquina a 26. Aproveche ganga, 29 por 30 varas. Precio situación. Informes: Abel Rodríguez, teléfono FO-2212.

VARADERO: SE VENDE UN SOLAR con frente a playa Norte, magnífica situación, módico precio. Para informes llamen teléfono M-7703, al Sr. Padrón en horas laborables.

FONDA CON ESPLENDIDA INSTAlación y reservados se traspasa contrato; se vende muy barata, por estar enfermo el dueño, trato directo Teniente Rey esquina Aguiar.

VENTAS

49 SOLARES

SE VENDE UNA ESQUINA QUE mide 417 metros, a una cuadra de San Rafael y dos de Galiano. Trato directo con el propietario. Para informes, en Zanja 143.

50 FINCAS RUSTICAS

VENDO, CARRETERA ALQUIZAR, tres caballerías, buenas casas agua corriente, regadío, 400 frutales paridores, 400 palmas, platanal, siembras $6.000, dejando $3.000 hipoteca 4%. Cano, Obrapía 46.

PUEBLO DE RANCHO BOYEROS, a diez minutos de la calle G y 23. Se alquila o se vende la bella finca Mariana con una extensión de 34 mil metros. Casa de mampostería de dos plantas con dos baños, garage para tres máquinas y un bohío de lujo en uno de los costados de la finca. Agua del acueducto del Calabazar, luz eléctrica con tendido soterrado por toda la finca. Terreno colorado inmejorable, 600 árboles frutales de todas clases. Informan por el teléfono F-4376.

BONITA FINCA. CARRETERA LUjosa casa vivienda, otras casas 1 y media caballería, luz, teléfono, garages, magnífica agua, frutales, palmeras. Otra finca 1 caballería, vivienda mampostería, pozos, frutales, palmeras, $3.500. Lealtad 143 altos.

VENDO FINQUITA DE 6.000 MEtros frente carretera a la entrada de Rancho Boyeros. Frutales, agua luz eléctrica, $1.800. Edificio Larrea, Ronquillo. Telf. M-3326 (día) e I-3871 (noche).

FINCA RUSTICA: VENDO «LA EStela», 108,000 metros, chalet, 6 cuartos, garage 3 máquinas, casa encargado y piscina, frente a carretera, 15 kilómetros Capitolio, a 10 centavos metro: M-1082.

SE VENDE FINCA DE TRES CAballerías con chalet moderno y casa de mampostería para empleados, arboleda, excelente tierra, agua en abundancia. A veinte minutos Habana. Informes: I-5341.

5½ CABALLERIAS A CINCO CUAdras de la Carretera Central, 5.500 pesos; otra dos caballerías, casas, arboleda, muchas palmeras, propia para Vaquería, $3.500. José Díez, Desagüe No. 1.

VENDO UNA CABALLERIA INMEdiata carretera Vereda Nueva, terreno colorado, fabricada, arboleda, frutal, palmar, platanal, siembras, cercada, regadío, $2.600, facilidades de pago Juan Miguel Fernández, Vereda Nueva.

SE VENDE FINQUITA DE RECREO con 10.500 metros, casa con terrazas, 3 cuartos, comedor cocina, buen baño, garage, cuarto choffer, caballerizas. Buen pozo con regadío en toda la finca, está sellada de árzoles frutales en producción entre ellos mangos y cocos. Está en Arroyo Arenas, frente a la Caretera Central a 15 minutos del Capitolio, tiene luz eléctrica y teléfono. Informes: calle 14 No. 189 entre 19 y 21, Vedado. No corredores. Ultimo precio: $6.500.

CALABAZAR
Se vende directamente en $9,000, quinta «Siboney», en Calabazar, casa colonial recién renovada con una manzana de terreno cercado, propia para colegio privado, clínica o familia grande. Informan enfrente, finca «San Antonio», calle Vínculo, Calabazar.

51 ESTABLECIMIENTOS

SE VENDE FONDA Y CAFE, VIVES 64, se hacen buenas proposiciones, casa acreditada en el barrio, tiene buena venta.; Pregunte por el dueño San Martín.

SE VENDE UNA TINTORERIA MUY barata, por no poderla atender. Corrales 245.

NEGOCIO: EN $650.00, BODEGA SIN deudas, sola esquina, lugar céntrico. Alquiler: $20.00, contrato, vivienda. La vendo por ser empleado y no poderla atender. Informes, de 12 a 2, vidriera del café «Candamo», Calzada de Luyanó núm. 115.

VENDO ANTIGUA BARRA CANTInera en Calzada lo mismo admito socio con mil pesos un cafecito lechería moderno en $450. Informes: Villegas y Teniente Rey Vidriera café Alfredo.

VENDO RESTAURANT EL MEJOR situado de esta capital, $100 diarios de venta, módico alquiler y buen contrato. Positivo negocio. Remis, Prado No. 119. Fuente de Soda.

VENDO GRAN BODEGA A BALANce paga $25.00 alquiler con casa para familia. Vende 25 a 30 pesos. diarios, no pierda este negocio. Informan Santos Suárez y Gómez, Bodega. No corredores.

BARRA-CANTINA: SE VENDE UNA nueva, redonda, de caoba. Dr. Vivancos, Empedrado 30: A-8994.

PARA PERSONA EMPRENDEDORA: Hotel de 40 habitaciones, todas alquiladas, muy productivo: $3,000; otro, de 19 habitaciones; y también una casa de huéspedes, todo alquilado. Carrera, Prado 80, altos. A-9969.

VENDO FERRETERIA POCOS GAStos, a tasación; recibo en pago propiedad, doy en recibo diferencia; no moleste si no viene a negocio. Informes Sr. Lozano. Monserrate 113.

VENDO UN CAFE LECHERIA 1000 pesos. Punto comercial muy bien montada, vende $20, no paga alquiler. Informan Indio y Monte Benito, café.

VENDO: BODEGA CANTINERA: $1,000 contado; panadería y víveres, en el mejor punto de La Habana; y una barra, lunch y billares, venta diaria: $100.00; gran bodega y lechería: $1,500 y $800.00 gran fábrica de dulces: $3,500, venta diaria: $80.00; hotel, con 70 habitaciones, café y restaurant: 10,000 pesos. Informes: Galiano 125. Benjamín García.

52 BOVEDAS y PANTEONES

BOVEDA CON OSARIO, PAREDES concreto, tapas mármol italiano de seis centímetros: $110.00; bóveda con osario, marco y contramarco media caña, en $210.00. Félix Rodríguez, calle Doce número 229: F-6258.

PANTEON ORILLA CALLE, DOS bóvedas, todo forrado de mármol, en $400.00. Félix Rodríguez: F-6258.

53 AUTOMOVILES y ACCESR.

FORD DEL 37. TENEMOS DOS automóviles Sedan y dos camiones sin estrenar, modelo 37. Informan Agencia "Dodge" 23 y P. Vedado.

¡LA GANGA DEL AÑO! PRECIOsa cuña en flamante estado. Muy barata. Económica. Véala en horas hábiles. Parqueada en Reina 44 entre San Nicolás y Manrique.

VENDO CAMIONES FORD 31, 1½ tonelada carrocería cerrada propio para comercio, otros camiones distintas marcas, baratos. Liquidación de piezas para autos y camiones. Latour, Zanja y Lucena.

VENDO DOS DODGE Y UN STUDEbaker 4 puertas, regalados con poca entrada, aproveche. Liquidación de piezas de autos y camiones. Latour Zanja y Lucena.

VENDO CARROCERIA DE TRANSporte propio para camión Ford o Chevrolet. Verse Estrella 12, teléfono M-1913 en la misma se alquila un local para depósito.

CHEVROLET 34, ESTANDARD DOS puertas $395; Ford 30, cuatro puertas, $260; Ford 29, cuatro puertas, 160 pesos, tomo radio valorado en $60, hago cambios. Reina 34, Garage Braña, M-4366.

VENTAS

53 AUTOMOVILES y ACCESR.

EN LA CALLE 15 ENTRE J Y K, SE vende un Packard en 150 pesos.

SE VENDE UNA MOTOCICLETA Harley Davison, con carrocería de gran capacidad, acabada de pintar. Llame: I-3122 y se la llevamos a su domicilio, o véala en Santa Emilia 208, Santos Suárez.

DODGE 1937 SIETE ASIENTOS, CErrado, seis cilindros, 500 kilómetros caminados, cuero. Todo como nuevo. Precio atractivo. Damos plazos. J. Ulloa y Cía. Prado 5.

VENDEMOS DOS FORDS 1937, UNO nuevo, sin estrenar, pudiendo escogerlo en la agencia Ford. Otro, poco uso, sin un arañazo, Sedan, timón flexible, gomas blancas, baúl. Precios de acuerdo con nuestra norma: carros sin sobreprecios. Damos facilidades. J. Ulloa y Co. Prado 5.

OLDSMOBILE 1936, BAUL SOBREsaliente, pintura y gomas flamantes, cuero, reloj eléctrico, marcos, chapas. Precio razonable. Damos plazos, J. Ulloa y Cía, Prado 5.

CHRYSLER 1936 CERRADO SIETE asientos, seis ruedas, cuero, radio; solamente 4.000 kilómetros. Precio muy atractivo. Carro flamante de mucha presencia. Damos facilidades. J. Ulloa y Co. Prado 5.

SE VENDEN DOS CHEVROLETS del 30, con ruedas modernas en muy buenas condiciones, baratos. Oquendo No. 2, Garage. Benjamín.

PARTICULAR VENDE CUPE FORD de lujo en $485.00. Está como nuevo, lujosa apariencia. Algo bonito. Vestidura de cuero. Mecánica a prueba. Puede verse a todas horas en Estrella 14, Garage, entre Aguila y Angeles.

CHEVROLET SEDAN MASTER AÑO 34, seis gomas nuevas, radio, todo perfecto estado, como nuevo. Véndese barato, verlo y tratar Egido 18 bajos de 8 a 6.

VENDO FORD DEL 29, DOS PUERtas; Chevrolet, 29, cuatro puertas; Ford del 30, dos puertas, G entre 23 y 25, Garage Silla.

3 CAMIONES CHEVROLET DEL 35 de repartos con muy poco uso. Garage Cano. San José y Espada. F-3707.

54 MAQUINARIAS

SE VENDE TRAPICHE PARA MOler caña, es gemelo del de Agua Dulce, está equipado con todos los enseres, no cesesita gastar un centavo extra. Haga su buena zafra con este aparato. Vale doble de lo que se pide. Informes de 8 a 12. San Francisco y San Anastasio, Lawton.

GANGA ESTUPENDA. MAGNIFICO Motor de petróleo Diessel marca Otto Deuth de doce caballos nuevo con su turbina, tanques y herramientas. Luque, Manrique 125, bajos, teléfono M-6567. Habana.

VENDO BARATO, MOTOR DE PEtróleo, de 50 caballos, propio para barco o industria. Obrapía número 1-A., entre Baratillo y Oficios.

IMPRENTA VENDE MAQUINA IMprimir No. 3 buen estado funcionamiento precio magnífico. San Miguel 175 entre Lucena y M. González.

VENDO BOMBA DE AGUA VISIBLE de cinco galones y bomba de un galón de gasolina. Llinás 85 esquina a Subirana. Garage.

SE VENDE BARATA MAQUINA DE lavar, eléctrica, económica para numerosa familia, casa de huéspedes, etc. Buena Vista. Calle E entre 4a y 5a. Avenidas. Informan de 2 a 5

SE VENDE BARATA MAQUINA eléctrica económica para numerosa familia casa de huéspedes, etc. Buena Vista. Calle E entre 4a y 5a Avenidas informan de 2 a 5.

BOMBAS: SOLO CUARENTA Y CINco pesos le cuesta una bomba Neptuno, nueva, acoplada a motor, por menos precio compra lo mejor. La Casa de los Motores, Egido 39.

CARPINTEROS
Gran existencia de maquinarias modernas, montadas en cajas de bolas; cepillos, garlopas, trompos con mesas levantables y fijas, sinfines, sierras para calar, sierras circulares con mesa inclinable, machimbradoras, barrenadoras dobles, tarugueras, tornos, prensas para enchapar, espigadoras, escoplos, achaflanadoras y sierras circulares de carro. Informes: José Vidal. Cuba número 3. Telf. A-9643. M-2029. Mosquida.

«EL CENTRAL»: COMPRA Y VENta de maquinarias. Vendemos alternadores 5, 19, 35 kilowats, 220 watis 3 faces, motores eléctricos: ¼, ½, 1, 2, 3, 5, 7½, 10, 15, 20, 50 HP. 110, 220 y 440 walts; motores de petróleo: 2, 4, 8, 10, 25 y 50 HP., Diessel y semiDissel; motores gasolina: ½, 1, 2, 3, 4 y 6 HP.; molinos de sal y maíz, pedestales, transmisiones y poleas, bombas de agua, centrífuga y de pistón de todas medidas. Cristina 38-D., esquina a San Felipe: X-1615. V. Sánchez.

56 MUEBLES y PRENDAS

VENDO CUARTO $25, OTRO 3 CUERpos arte moderno, $35; otro elegantísimo. Sala, comedor, último tipo caoba, barato. Víctor onda corta 1937 45 pesos. Monte 384 San Joaquín.

VENDO JUEGO CUARTO MODERno, 3 cuerpos, $35, otro caoba butacón, juego comedor, sala caoba, moderno, $30; lámparas, radios. Jesús del Monte 27, cerca esquina Tejas.

FAMILIA VENDE LUJOSO COMEdor renacimiento estilo bargueño; cuarto lujoso 3 cuerpos último estilo, $125; vestidor $45. Leving-room $75. Lámpara madera Renacimiento, $25. Salud 54 Escobar-Lealtad.

PARTICULARES: HOY MISMO URgeme vender juego cuarto 3 cuerpos, nuevecito, $26; otro grande, $38; sala, $29; comedor, $30; todo moderno. Escobar 9, bajos. San Lázaro y Lagunas.

JUEGO CUARTA $20. OTRO TRES cuerpos $28.00; otro finísimo caoba sala 9 piezas, espejo colgado, $32 Escaparatico, varias piezas sueltas, baratísimas. Maloja 81 Manrique y San Nicolás.

FAMILIA VENDE LUJOSO CUARto tres cuerpos, último modelo caoba, butacón tiradores, carey $125, comedor Renacimiento cueros repujados, $75, recibidor fino $25, sala regio. Concordia 127, Belascoaín y Gervasio.

SE VENDE: OPORTUNIDAD EXcepcional: juego comedor, caoba, tallado y cuero repujado. Calle Seis número 133, entre Trece y Quince, Vedado, de 2 a 4.

FAMILIAS. GANGA: VENDO JUEgo cuarto, 3 cuerpos, completo: 98 pesos; otro: $115.00; otro: $140.00; comedor, Renacimiento Español: $70.00 Arte Moderno: $50.00; juego sala, 9 piezas: $40.00; recibidor: $32.00; livingroom: $98.50. No pierda esta oportunidad, San Nicolás número 63, al fondo de «La Opera».

FAMILIA VENDE URGENTE CUARto 3 cuerpos, arte moderno, comedor renacimiento, taburetes repujados, sala moderno, lámparas, todo baratísimo, casi regalado, no compre primero vea esto. Prado 43, altos.

SE VENDEN DOS JUEGOS DE cuarto. Uno de tres cuerpos, negro, de caoba y otro chico. moderno. 10 de Octubre 616 altos apartamento 6.

MI JUEGO CUARTO: $15.00, DE 5 piezas, escaparate lunas y el de 2 cuerpos: $28.00, son modernos; radio de muebles: $25.00; juego comedor, barato. Sitios 40, entre San Nicolás y Rayo.

POR EMBARCAR VENDO JUEGO sala moderno 9 piezas precio: $27, son nuevos. Animas No. 177 entre Oquendo y M. González. Departamento F.

POR REDUCIRME, VENDO UN JUEgo de comedor Renacimiento Español, completamente nuevo. Zanja número 112, bajos, entre Oquendo y Soledad.

VENTAS

56 MUEBLES y PRENDAS

UNICO CHANCE: JUEGO CUARTO 3 cuerpos, completo, tiradores finísimos, preciosidad; otro, chifforobe, 3 cuerpos, con sombrerera; comedor, Renacimiento, mesa radio; otro, argentino, sala y sillones portal. Todo nuevo. San Miguel 172, esquina a Gervasio. Sergio: U-1211.

LIQUIDO MESA LIBRERO, PARAbán japonés, mesa caoba de recibidor, espejos, cuadros, dominó y tablero, transformadores, utensilios de cocina y cristalería. Verlo de 3a. 7, Palace Apartments G y 25, apartamento 601.

FAMILIA VENDE JUEGO CUARTO tres cuerpos arte moderno, caoba ocho piezas tiradores modernos, completamente nuevo, $120; otro más superior $175. Dragones 100, 2o piso.

A MITAD DE COSTO, MAGNIFICA mesa estilo Luis XV, de caoba, con marquetería y bronce cincelado. Puede verse en Infanta 57, altos esquina a Estrella.

LIQUIDO 20 JUEGOS CUARTO, 3/c. $35; Sala, $15.00; Comedor, $30.00; Escaparates lunas, $10; Camas y Cunas hierro, $2.00, El Arca de Noé, Monte 298.

SE VENDE POR MENOS DE SU valor, lámpara estilo Trianón, Costó $700 y un lujoso juego de sala. Calle 12 entre 3 y 4 Ampliación de Almendares.

LA CASA INGLESA
SALUD Nº 9 ESQ A RAYO
TELF. M-7179

MUEBLES FINOS Y CORRIENTES, nuevos y usados, Comedor Renacimiento, $65; Arte Moderno, $50; Cuarto, $25; Sala, $10; Cenicero, Chaisselongs, Alfombras, Lámparas, Paravanes, Espejos, Compramos, vendemos y cambiamos. Visítenos y ganará dinero. «La Casa Inglesa». Salud No. 9, esquina a Rayo. M-7179.

ME URGE VENDER, POR QUITAR mi casa: juegos de recibidor, de comedor, y otro de cuarto, de tres cuerpos, completamente nuevo. Virtudes 100, entre Escobar y Lealtad.

"LA NACIONAL"
Dinero por joyas y muebles
COMPRA Y VENTA
MUEBLES PARA OFICINA
Distribuidores de los muebles de acero "Steel-Age"
EQUIPAJES,
BAULES Y MALETAS
Surtido completo
Registradoras "NATIONAL"
con garantía mecánica
"LA NACIONAL"
Villegas 93, entre Teniente Rey y Amargura: A.9915

MUEBLES A PLAZOS
Juegos cuarto: $8.00 fondo; sala: $5.00 fondo; comedor: $8.00 fondo. Cambiamos muebles. Tomo en fondo. Precios sin competencia.
"LA VICTORIA",
Monte 193. Telf. M.7458.

ANTIGUEDADES y OBJETOS
De Arte: crucifijos de tallas admirables, cuadros de mérito, bandejas, juegos de café, cubiertas, candelabros, escribanías, jarras, palanganas y otras cosas. Toda plata legítima. Alhajas antiguas y modernas en profusión, a precios reducidos.
CARBALLAL HERMANOS
San Rafael 138, entre Gervasio y Belascoaín. Telf. U-5744

LAMPARAS
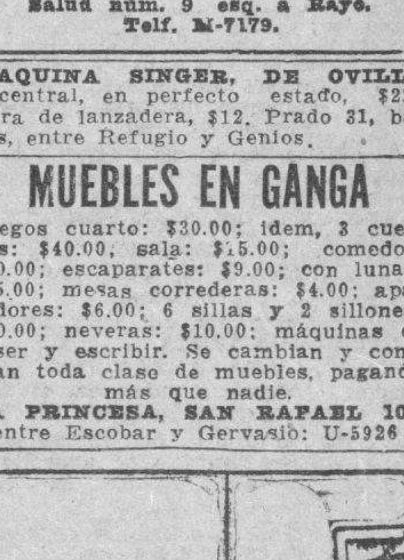
Nuevas y de uso, desde $0.90 hasta $100.00. Jarrones y adornos, un surtido extenso, únicamente visitándonos. Compramos y cambiamos.
"LA CASA INGLESA"
Salud núm. 9 esq. a Rayo.
Telf. M-7179.

MAQUINA SINGER, DE OVILLO central, en perfecto estado, $22. Otra de lanzadera, $12. Prado 31, bajos, entre Refugio y Genios.

MUEBLES EN GANGA
Juegos cuarto: $30.00; idem, 3 cuerpos: $40.00, sala: $15.00; comedor: $30.00; escaparates: $9.00; con lunas: $15.00; mesas correderas: $4.00; aparadores: $6.00; 6 sillas y 2 sillones: $10.00; neveras: $10.00; máquinas de coser y escribir. Se cambian y compran toda clase de muebles, pagando más que nadie.
LA PRINCESA, SAN RAFAEL 107, entre Escobar y Gervasio: U-5926

Muebles Baratos
Liquidación permanente de Radios, Juegos de Sala, Cuarto y Comedor, A VERDADEROS PRECIOS DE GANGA
VENGA A VERNOS EN SEGUIDA
AHORRARA DINERO, FACILIDADES DE PAGO, TOMAMOS SUS MUEBLES A CAMBIO
"LA CASA LOPEZ"
BELASCOAIN 76
ENTRE JESUS PEREGRINO Y POCITO,
TELEFONO: U-1541

M.E.C.D. 2016

VENTAS

56 MUEBLES y PRENDAS

GABINETE DE OPTICA "Versalles" PRADO Nº109 TELEFONO A-6613

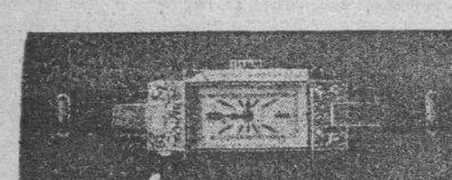

$8.50

$7.50

Estos preciosos modelos con máquinas garantizadas, pueden ser solicitados desde cualquier parte de la Isla, mandando 20 centavos más para franqueo, a la joyería y óptica Versalles, Prado 109. Telf. A-6613, Lorenzo del Toro.

OBJETOS ARTE JOYAS

A precios increíbles liquidamos! Figuras de bronce y marfil, porcelanas lámparas y frigidaire, relojes de pared y pie, gobelinos, juegos de cubiertos de plata, de café, objetos de plata, muebles antiguos y modernos. También tenemos un surtido enorme de joyería fina.

LOS TRES HERMANOS
Consulado núms. 94 y 96
Telf. M-3534

SALUD 11
POR BALANCES

Juegos de cuarto: $25.00; sala: $10.00; comedor: $40.00; recibidor: $25.00; escaparates: $13.00; camas: $3.00; sillas: $1.00; sillones: $1.50; radios, lámparas y neveras.

Muebles de oficinas

Juegos finos de despacho, burós, libreros, cajas de hierro, contadoras, rejas y sillones de barberos.

Pianos, equipajes, batidoras-dulcería, sillas de café y mesas

Visite esta casa y compare precio Compro, cambio y vendo.
.... .. Salud 11: M-9136. .. ....

OBJETOS DE ARTE

Muebles chinos y de «Boulle». Gran surtido en adornos propios para regalos: lámparas, cuadros, porcelanas, figuras de bronce y marfil, etc.

"LA PREDILECTA"
San Rafael esquina a Oquendo, (al lado del bar).
Telf. U-2530.

FAMILIA VENDE LUJOSO CUARto 3 cuerpos, completo, costó $350, lo doy $135, comedor fino renacimiento $120, sala moderno, $45, lámpara modernista, urge venderlos. Prado 43 altos.

"LA HONRADEZ"
MUEBLES MODERNOS
Nuevos y usados, se venden a plazos y contado, muy baratos También cambiamos y alquilamos. No compre sin visitar esta casa.
"LA HONRADEZ"
Máximo Gómez 85,
entre Aguila y Amistad
A-7795

MUEBLES EN GANGA
Juegos de cuarto Arte moderno: $4.00 mensuales; comedor, caoba, último estilo: $3.00 mensuales; sala a recibidor, modernísimo: $3.00 mensuales; juego de cuarto tres cuerpos, caoba, últimas creaciones: $5.00 mensuales. Precios muy bajos.
"LA EMINENCIA" NEPTUNO 188
Entre Gervasio y Belascoaín, U-2427

VENDO GRAN COMODA FRANCESA linda lámpara de cristal, regio juego de cuarto, todo tallado, y otros muebles y objetos de arte. Calle 8, No. 8, entre 3 y 5, Vedado.

JUEGO DE CUARTO NUEVO
Todo en caoba seca, escaparate tres cuerpos, chiforrober, preciosa coqueta, 2 mesitas, etc. Se liquida $92.00, vale $170.00. Comedor renacimiento $65.00. Buró de Ocultación. Sitios 118 esquina Lealtad 3 cuadras después Reina.

VENTAS

56 MUEBLES y PRENDAS

FAMILIAS: VENDO REGIO JUEgo de cuarto original, completamente nuevo, con butacón; y otro, muy chico, nuevo también, por la mitad de su valor; uno de comedor y otro de sala, de espejo colgado. También varias lámparas, San Rafael 143, letra E., entre Soledad y Aramburo.

MUEBLES A PLAZOS
Y al contado. Casa Hierro, Compostela y Merced. Precio de liquidación desde los más modestos hasta los más lujosos. Tomamos muebles usados, en fondo. Vea nuestra exposición: M 1220. Alquilamos muebles.

57 UTILES de OFICINAS

MAQUINAS ARCHIVOS

BUROS CAJAS PUPITRES
Y MATERIALES DE COLEGIO
DINERO Y JOYAS
FLUSES Y CAPAS A $2.00.
Procedentes de Subastas.
LA HISPANO CUBA
MONSERRATE 39 y Parque ZAYAS
TELEFONO A-8054

MAQUINAS UNDERWOOD DE 25 pulgadas. Vendo Mimeógrafos Edison 77, muebles para oficinas, archivos, armarios acero, cajas de hierro, divisiones, tarjeteros Kardet Compostela 43, entre O-Reilly y Progreso. M-8081.

VENDO MUEBLES DE OFICINA: máquinas de escribir, sumar y calcular, archivos, juegos recibidor, libreros, armarios, sillas giratorias, mimeógrafos. Progreso 3, entre Villegas y Aguacate: M-8638.

MAQUINAS DE ESCRIBIR
Sumar, calcular, oficina en general, muebles modernos, máquinas de coser y todo objeto de valor.
COMPRO Y VENDO
Suárez número 7. Telf. M-9603

59 RADIOS

VENDO RADIOS USADOS PRACTIcamente nuevos desde $8. Majestic $20.00. Víctor, 1937. Atwater Kent gabinete, 4 bandas $35. Philco y otros Radios Grunow Philips 1937 nuevos desde $4 mensuales. Aceptamos radios usados. Calzada Jesús del Monte 27, una cuadra Esquina Tejas.

AFICIONADOS EN ELECTRICIDAD A recibo de 30 cts., giro postal, recibirá partes e instrucciones para la construcción de un motor eléctrico. Félix Hernández Aguiar 57 Habana.

VENDO MI RADIO PILSO, 1937, acabado de comprar porque me marcho y pierdo algo de lo que me costó. Déjeme su dirección por el teléfono A-9720.

SE VENDE UN RADIO VICTOR DE 9 tubos. Gervasio 131 1er piso.

GANESE UN RADIO

Tráiganos dos personas que deseen comprar un radio y regalaremos a usted este aparato.
J. L. STOWERS,
San Rafael 29

60 INSTRMENTOS de MUSICA

POR NO NECESITARLO, VENDO magnífico piano. Está en perfectas condiciones y lo doy muy barato. Urge venderlo, Aguila número 150, por Corrales, al lado carnicería.

VENDO UN BUEN PIANO MODERno, cuerdas cruzadas, tamaño chico, excelentes voces. Lo doy baratísimo, Aguila 35.

LA PREDILECTA
LA CASA QUE NO COBRA EL LUJO

GRAN OCASION
PIANOS DESDE $4.00 MENSUAL EN ALQUILER, DESDE $2.00
Tenemos el mejor surtido de las afamadas marcas europeas y americanas Steinway, Rönisch, Blutner, Mehlin, Fischer, y otros
GRANDES FACILIDADES DE PAGO
SAN RAFAEL Y OQUENDO (al lado del Bar)

VENTAS

60 INSTRMENTOS de MUSICA

SE VENDE UN MAGNIFICO PIANO en Belascoaín 207, Verse a todas horas.

NECESITO URGENTEMENTE, VENder mi pianola «Aeolian». Está nueva, con su banqueta. También algunos rollos. Puede verse en Suárez número 8, bajos.

AFINADORES

$2.00 SOLAMENTE LE CUESTA afinar su piano, poniéndole cuerdas gratis siendo pocas las rotas. Reparaciones baratísimas. Oiga tocar al afinador lindas piezas. Oscar, teléfono X-1049.

AFINE SU PINAO POR $2.00, CON toda garantía y seguridad. Manuel Domínguez afinador-mecánico, graduado en la Escuela «Danguard», de New York. Taller de Reparaciones. Dragones entre Prado y Zulueta. Teléfono M-3040.

61 DE ANIMALES

PLYMOUTH ROCK BLANCOS Y Perdices. Los mejores de Cuba en Puesta y Exposición. Vendo pollitos y huevos de incubar. También parejas y tríos de un año. Incubo huevos por cuenta ajena a 5 centavos. F. González. Talleres Ciénaga. F.C.U.H. Crucero del Cerro y Avenida Rancho Boyeros.

VENDO A PRECIO DE SITUACION: mulos, carros y arreos, de todas clases; caballos, mulos de monta y Pony, 4 potros sementales, 7 y media cuartas, bonito color; 40 mulos criollos, domados, de monta y carreros; carros cerrados, para lecheros; y un burro semental, criollo; una cesta de mimbre, con sus arreos, montura y una Pony. Domingo Jarro, Marina y Atarés, Jesús del Monte: X-2876.

62 OBJETOS VARIOS

VENDO EN TODAS CANTIDADES y tamaños posturas de cocos importados de Honduras, precios reducidos, pase y véalas en Empedrado 53 y 54, Habana. Eshigiriol Hernández.

$25.00 VENDO COCINA DE GAS «Hardwick», casi nueva. Con 4 hornillas, 2 hornos, gaveta y repisa, toda blanca. Palatino 23, altos, esquina a Horstman, entrada por ésta.

SE VENDE 1 CAJA CONTADORA marca National con cinta y ticket de manigueta completamente nueva, a primera oferta, completamente nueva, a primera oferta Habana 81 entre Lamparilla y Obrapía.

VENDO CAJA MOSLER SEIS PUERtas moderna $130 contadora, caoba National $65 varias vidrieras de mostrador y sobre mostrador, modernas, baratas. Cantina mármoles. Informes: Dragones 46.

BAÑENSE «GRATIS» EN CUALquier playa y disfruten las delicias de la pesquería y natación, comprando la magnífica «Lancha Rina», 23 piés eslora. Motor Marino 30 H. P. Ultimo precio: $350. Infórmese teléfono U-5247 y procure demostración Urge venta.

SE VENDE UN SILLON DE BARbería, en buenas condiciones; y una carrocería cerrada, para camión de tintorería. Informes: San Isidro número 63 y medio, garage.

SE VENDE UN SILLON DE PEDIcuro. Casa «Dubic». No. 103.

VIDRIERAS CONTADORAS. MOLINOS CAFE HOBART.
Mesas de Vitrolite, sillas banquetas, mármoles, exprimidores jugo, pasteleras, caja caudales, pesas, neveras rebanadora jamón, contadoras National, enseres comercio. Compro cambio y vendo.
VIDRIERAS DE USO
Todos tamaños y formas siempre en existencia, de oportunidad, mostradores y armatostes. Reparamos, cambiamos y construimos. Cano, Habana 116½, entre Amargura y Teniente Rey.

Dinero-Hipotecas.

63 SOLICITUD

BARATISIMO POR NO NECESITAR se se vende magnífico camión cerrado marca Ford en perfectas condiciones. Informes «La Purísima», Industria y Trocadero. Telf. M-8869

SOLICITO $6,000 CON PRIMERA HIpoteca de edificio de dos plantas, inmediato a Obispo y parque Albear. Pago buen interés. Informes, exclusivamente personales al capitalista. Prado 19: M-6513.

TOMO 3 200 PESOS EN PRIMERA hipoteca, sobre dos casas, en lo mejor del Vedado, calle K. Fariñas, Empedrado 30: M-2525.

SE TOMA PRESTAMO: $550.00. Garantía: varios camiones de uso; y $5,000: accesorios de automóviles y camiones nuevos. Se da la prenda. Buen interés. Alberto Cuervo, edificio La Metropolitana 342: M-2808.

64 OFERTAS

SE DAN 800 PESOS PRIMERA HIpoteca sobre finca urbana. Más informes San Benigno 5, Reparto Santos Suárez, Fernández.

DINERO PARA HIPOTECAS DESDE $500 en adelante. Prontitud y reserva. Cipriano Fernández, (Bufete Santovenia) Reina 63.

DINERO
No pierda tiempo. Cuando necesite tomar dinero en hipoteca o pagarés, vea a M. Fernández, San Ignacio 50. Teléfono M-9272. De 2 a 5. Operación rápida y absoluta reserva.

DINERO
Doy grandes y pequeñas cantidades en primera hipoteca desde el 7 por ciento en adelante, para La Habana y sus barrios. Compro y vendo casas, solares y créditos hipotecarios. Compro y vendo Bonos y Acciones.
Julio C. Granda
Obrapía 33. Telfs. M-5321 y FO-1668

SE COLOCAN $16,000 EN PARTIDAS de 500 pesos en adelante. Informan en Amistad y San José, carnicería, de 6 a 7 p. m., solamente.

PRESTAMOS A EMPLEADOS DE empresas particulares. Véame de 9 a 12 y de 2 a 5. Pablo Zamora. O-Reilly 49, departamento 406.

Dinero-Hipotecas.

65 BONOS y VALORES

COMPRO BONOS Y ACCIONES DEL Banco Asturiano, Compañía Cubana de Electricidad, Bonos Centro Gallego. También se pignoran. Compro y vendo Bonos y Acciones de todas las Compañías, cotizables y no cotizables en la Bolsa. Manuel Piñol. Obrapía núm. 17.

66 GIROS y LETRAS

CAJAS RESERVADAS
Las tenemos en nuestras bóvedas, construidas con todos los adelantos modernos y las alquilamos para guardar valores de los interesados. En esta oficina daremos todos los detalles que se deseen.
N. GELATS Y COMPAÑIA
106 Aguiar 108. esq. a Amargura.

PARA LAS DAMAS

67 PELUQUEROS

EXPERTO PELUQUERO DE LA PEluquería «Ideal», de París, ofrece sus servicios a domicilio con su nuevo aparato, sin corriente, marca «Ideal». English Spoken. Precio moderado. Teléfono M-3436.

ROMAN PEREZ, EX-PELUQUERO de «El Encanto», va a domicilio. Permanentes sin corriente: $2.00; melenas: 30 centavos; dos, 50 centavos; corte y ondulación al agua: 40 centavos. Marcel: 50 centavos. Telf. U-6002

68 MASAJISTAS

JULIO CALLEJAS, PROFESOR DE cultura física, baños de luz y masajes, tratamientos para adelgazar, clases a particulares ambos sexos. Línea y 18, Vedado. F-3622.

70 INTERES PARA LAS DAMAS

FUERA CANAS! OBTENGA UN hermoso color: negro, castaña o rubio, usando la tintura «La Favorita». Teñido del cabello: $3.00. Estuche $1.00. De venta en todas las farmacias. depósito: Virtudes No. 28. Casa «Pilar».

MME. KUZMA, EX MODELISTA DE principales casas de París y Viena. Creadora sombreros y vestidos. Reformo toda clase de sombreros, desde $1.00. Nuevos: $2.50. Hacemos vestidos a medida, San Rafael 41-B., altos, entre San Nicolás y Manrique.

SEÑORA: NI REGALE NI BOTE SU sombrero, sin verlo Celestina. Tiño, reformo, plancho y engomo: 30 centavos. Hago modelo que desee. San Rafael 41, una cuadra del Ten Cent.

NUEVA OFERTA, OFRECE LA ZApatería «La Luna», para el verano: limpieza blancos: 10 cts; gomas de señora: 25 cts.; caballeros: 35 cts. Pasamos a domicilio. Compramos zapatos usados: F-3164.

POR UN PESO SE HACE EL VESTIdo que quiera. Por 50 centavos, corto y entallo. Se dan clases de corte y costura. Manrique 28, casi esquina a Animas.

VELLOS
Extirpación definitiva de los vellos de la cara, muslos, piernas, etc. Tratamiento garantizado. Sra. Alexander, calle Tercera número 381, entre Dos y Cuatro, Vedado.

ROSAS Y FLORES ARTIFICIALES
Enceradas o sin encerar, perfectamente imitadas, que parecen naturales, propias para regalos. Se reciben órdenes en M. número 126, altos, entre Línea y Trece, Vedado. Telf. F-4065.

MODISTA
Rosalía HERNANDEZ
San Rafael 152-B, bajos
esq. Oquendo: U-3127
Dobladillo de ojo a 2 cts. vara
Forramos hebillas a máquina.
Precios muy económicos
Plisados de todos tamaños bordados, festones y ojetes en colores. Forramos botones. Hacemos vestidos de alta costura y económicos.
TENEMOS MENSAJEROS

SEÑORAS Y SEÑORITAS
Existe un medicamento exclusivamente para las mujeres. Se llama: gotas «Metrol». Tomando las gotas «Metrol», desaparecen los dolores y se regulariza el período menstrual. Las gotas «Metrol», son de efecto seguro en las suspensiones de 30 a 60 días. Pidan prospectos. Depósito: farmacia del doctor Mata, San Lázaro 402. Habana. Telf. U-6815.

ENSEÑANZAS

75 PROFESORAS y PROFESORES

POFESORA GRADUADA, DA CLAses de 1a. y 2da. Enseñanza, a domicilio o academia. Aramburo 18, altos, o Teléfono M-8175.

ESTUDIE POR CORREO
Hágase Tenedor, Contador, Auditor, Taquígrafo, Corresponsal, Agrimensor, Asignaturas bachillerato. Mejor que enseñanza oral. Enseñamos o no cobramos. Pida folleto gratis. Instituto Mercantil. Apartado 1402 Habana.

PROFESORA GRADUADA. DA CLAses de Solfeo, piano y Teoría, Enseñanza rápida. Precio módico. Teléfono A-7339.

PROFESORA DE CLASES A DOMIcilio de instrucción y mecanografía a precios de situación. Aracely. F-3063 de 2 a 6 p. m.

GARANTIZO USTED HABLARA INglés en breve tomando clases individuales conmigo. Aseguro enseñanza gramática, rápida, perfecta. Especialidad conversación, perfeccionamiento. Competente profesora americana. Galiano 83, altos.

Academia Comercial
"ROOSEVELT"
Jesús María No 57. Habana. La mejor Academia Comercial, (no se deje sorprender) de la Habana vieja, ofrece por $0.50 al mes Mecanografía al Tacto contando con un equipo de 25 máquinas nuevas. Otras asignaturas comerciales, precios convencionales. Visítemos sin compromiso y verá cuanto decimos.

ENSEÑANZAS

75 PROFESORAS y PROFESORES

SRTA. CUBANA, PROFESORA DE corte y confección sistema Martí, graduada en el instituto Internacional de Barcelona, con experiencia en el extranjero se ofrece para casa de modas o clases a domicilio a familias honorables. FO-2848.

ESTUDIE POR CORREO
OFERTA HASTA EL DIA 15
Sólo para 100 alumnos por $0.50 al mes duirante seis meses puede usted estudiar por nuestros modernos métodos Teneduría, Cálculos Mercantiles y Mecanografía al Tacto. Aproveche esta única oportunidad. Academia Comercial «Roosevelt», Apartado 185, Habana.

CLASES POR CORREO
$1.50 MENSUAL
Gane dinero. Hágase experto en Radio, Electricidad, Motores eléctricos, Reparación de Automóviles, delineante, Fotografía, Avicultura, Caricaturista, Inglés, Ttaquigrafía, Teneduría libros, Aritmética Mercantil, ttc. No mande dinero. Pida informes. American Trading Institute. Neptuno 160, altos.

PROFESORA FRANCESA, GRAduada en academia de París, da clases de francés a domicilio y en su academia. Telf. F-2658.

PROFESORA DE INSTRUCCION, clases a domicilio y en su casa, prepara para exámenes, ortografía y aritmética práctica M-8734 Chacón No. 19.

FRANCES: PROFESOR GRADUADO da clases a domicilio o en su casa. Gramáticas comparadas, preparación rápida para exámenes. Se encarga de traducciones, correspondencia, etc. San Miguel 209, entre Infanta y San Francisco: Telf. U-5633.

CLASES DE INGLES POR PROFEsor americano método fácil y rápido, clases a domicilio. Enseño la pronunciación correcta para conversación. Mr. Davis. Telf. FO-3397.

PROFESORA INGLESA DE LONdres(tiene algunas horas libres para clases particulares y colectivas. No llame si no deja su dirección o teléfono. Srta. Clara, U-5712.

ACADEMIA ADAMS
Neptuno 160 (altos), entre Gervasio y Escobar, teléfono M-1210. Clases personales por el Profesor Adams y expertos profesores. Precios razonables. Absoluta seriedad. Inglés, Taquigrafía, Inglés y Español, Mecanografía, Ortografía, Teneduría Aritmética, Correspondencia Comercial, etc.

PIANO, SOLFEO, VIOLIN, GUITArra, Mandolina: $3.00. Profesorado expertísimo, sistema rápido y fácil. Piezas al mes, exámenes trimestrales. Especialidad alumnos haraganes. Informes: lunes y jueves. San Rafael 73. Teléfono: FO-3397.

SEÑORITAS: APRENDAN TAQUIgrafía, Mecanografía, Ortografía, Aritmética, etc., con el profesor Enrique Giró. Clases individuales. Escobar 80, altos, entre Concordia y Neptuno.

$1.40 MENSUAL: 8 ASIGNATUras, todas inclusive, inscribiéndose hoy, último día. Aproveche: Inglés, Taquigrafía, Teneduría, Mecanografía, Aritmética y Caligrafía. Profesor Tizol, San Rafael 87-A., esquina a Escobar: U-3782.

PROFESOR DE LA NORMAL DE Madrid. Ingreso en el Instituto y Normales. Academia Militar. Taquigrafía y Mecanografía al tacto. Novísimos sistemas didácticos. Sr. Pedrós, L. No. 164 Tlf. F-4124.

PROFESORAS DE INSTRUCCION, música, taquigrafía, mecanografía e inglés, clases a domicilio diurnas y nocturna. Especialidad en preparar alumnos a ingreso de Normales e Instituto, en ambos idiomas. Teléfono F-4401.

BAILES ULTRAMODERNOS Y CONGA
De salón y taps, enseñado por Maurice y Srta. Santander, profesores de New York, habiendo actuado en Cuba: Hoteles Nacional, Presidente, Sevilla y Sans Souci. Tango parisión, rumba, son, fox, pasodoble y bailes teatrales. Enseñanza rápida y privada, a damas y caballeros. Lealtad 153, altos, entre Reina y Salud.

¡SE SOLICITAN 500 ALUMNAS PARA APRENDER CORTE Y COSTURA, ABSOLUTAMENTE GRATIS!
Por el sistema «Alemany». Inventora: Sra Alemany. Directora: Srta. Delia. Aprenda Corte y Costura y hágase profesora titular. Absolutamente gratis se darán clases por espacio de **OCHO CLASES**, presentando este anuncio en la Central, San José 9. A primera prueba el traje le queda a su gusto. Sucursales por profesoras graduadas numerosas: Sra. De Alfonso, San Miguel 69, por Manrique; Srta. Hortensia Atocha 6, Cerro; Sra. de Orfila, Luz 26; Srta. M. Luisa, Telf U-5494; Sra. de García, calle Doce esquina a B., reparto Almendares; Sra. de Cano, Carmen 17, Santiago de Cuba; Sra. de Landa, Consulado 93; Srta. Ofelia Chacón, Angeles 16, Santa Clara; Srta. Elena Santo Tomás 4, Cerro; Srta. Felicidad, Paradero Orfila, Marianao; Srta Josefina, 23 y Baños, Vedado; Sra. Otero, San Francisco 62, Habana; Sra. Zoila, Sitios 181; Sra. Mercedes, Apodaca 71, segundo piso. Damos clases a domicilio y cortamos moldes a medida.

PREPARACION PARA INGRESO en la Escuela de Ciencias Comerciales. Contabilidad Elemental y Superior, Matemáticas, Inglés. Clases individuales y colectivas a domicilio también Informes: U-5464.

ESTUDIO LUCILLE, ENSEÑA BAIles acrobáticos: taps, blue, son y rumba. Cultura física Stetching Limebring. Malecón 339. Telf. U-2238.

PROFESOR DE BAILES
Precios módicos. Enseñanza rápida: Son, Fox, Tango, Blues, etc., etc. Doy clases a domicilio. Imael Servelló, Cárdenas número 3, segundo piso.

ENSEÑANZAS

75 PROFESORAS y PROFESORES

OBSEQUIO DE LA ACADEMIA DE COMERCIO
LUIS B. CORRALES
Los que presenten quince centavos en sellos, recibirán una Aritmética Mercantil práctica. Clases: Teneduría de libros Taquigrafía, Ortografía, Inglés. Clases de Mecanografía. $1.00 mensual, una hora diaria. Clases individuales, Lealtad 141 entre Salud y Dragones

MYCUT UNIVERSAL
Sin Maestro y sin hacer cuentas, hace Modistas profesionales. Método ampliamente explicativo con 309 ilustraciones y más de diez mil diferentes patrones tamaño natural, en todas medidas para hombres, damas y niños. Invento maravilloso patentado mundialmente. Curso completo $6.00 Luyanó, Justicia 67. Solicito Agentes.

INGLES. $3.00 MENSUALES. PEQUEños grupos de estudio y conversación. Ester de la Peña, Neptuno 271, altos, casi esquina a Infanta.

COMPETENTES PROFESORAS DE Francés e Inglés, de las respectivas nacionalidades, dan clases en sus casas o a domicilio. Precios módicos Calle 21 No. 244, bajos, Vedado. Informes de 7 a 9 p.m.

"SAN ELOY"
Colegio y Academia. Fundado en 1907. Primera y Segunda Enseñanza, Preparatoria, Bachillerato, Comercio, Idiomas, Cultura Física. Cursos preparatorios especiales. Admitimos pupilos, medio pupilos y externos. Quinta Menocal, Samá 31, Marianao. Telf. FO-7462. Pida prospectos.

76 COLEGIOS

COLEGIO Y ACADEMIA COMERCIAL "SAN RAFAEL"
JESUS MARIA 91
Entre Compostela y Picota. Este es el Centro Educativo más grande, más serio e indiscutiblemente, el mejor de toda la Habana vieja. Nuestras cuotas son muy moderadas. Véalas: Colegio, desde UN PESO hasta TRES PESOS, según el grado. Medio-pupilo: $7.00. Academia Comercial UN PESO por cada Asignatura. No importa que usted viva lejos: nosotros le compensamos con nuestro buen trabajo, el pequeño sacrificio que usted hace.

COLEGIO "EMPRESA"
PENSION PUPILOS: 10 PESOS
Con derecho a las clases de Enseñanza Superior e Inglés. Alimentación buena y abundante. Amplios patios para recreo y deportes. Calzada de Luyanó 86, (Quinta «Campo Alegre») Pida prospecto por el teléfono X-1422 o por correo.

77 ACADEMIAS

COLEGIO-ACADEMIA «SANTA TERESA»
Profesoras graduadas. Preparación moral y pedagógica: Taquigrafía, Mecanografía, Ortografía, Teneduría de Libros, Inglés, Francés, Alemán, Correspondencia Comercial, Aritmética, Cálculos Mercantiles, Primera y Segunda Enseñanza. Ingreso Escuelas Ingenieros, Normal, Kindergarten, Corte y Costura, Labores, Dibujo y Piano, **San Rafael número 71, entre Campanario y Lealtad: A-6874.**

ACADEMIA DE IDIOMAS ROBERTS Malecón, 31, Teléfono M-2124. ¿Desea usted aprender Inglés? Compre el método Roberts. Se recomienda por sí solo. Distinción, Eficiencia. Garantía. Cuarta edición: $2.00.

ACADEMIA "BRAVO"
NUEVOS CURSILLOS DE BACHILLERATO
Especialidad: Bachillerato, Comercio, Taquigrafía, Mecanografía, Idiomas, Ortografía y Correspondencia. Ingreso: Escuelas Ingenieros, Veterinaria, Comercio, Normales, Cadetes y Aviación. Clases por ex Catedráticos del Instituto de Primera Enseñanza, por doctores en Pedagogía y maestros normalistas. Cuotas: Bachillerato: $5.00 y $6.00. Aviación y Cadetes: $5.00. Servicio de ómnibus a domicilio. Pupilos, medios pupilos y externos. Neptuno 198 y 199, (dos edificios): U-2627.

ACADEMIA "RABIÑA"
EL NUEVO CURSILLO COMIENZA EL DIA 10 DE ABRIL BACHILLERATO
Clases individuales: Inglés, Francés, Alemán, Taquigrafía «Pitman» y «Gregg», Mecanografía, Ortografía, Teneduría de Libros, Correspondencia Comercial y Aritmética. TAMBIEN CLASES POR CORRESPONDENCIA. Ingreso E. de Ingenieros, Arquitectos y Veterinaria. Curso de Procurador. **Pida prospectos: Neptuno 80, altos, esquina a Manrique: M-7849 y A-9222.**

ACADEMIA "GREGG"
Taquigrafía, Mecanografía Inglés, Comercio. Clases por correspondencia. Representación de colegios americanos al alcance de todas las fortunas. Precios razonables. Profesores: Richardson, Salmon y Cifre. Manzana de Gómez 514. Telf. A-9798.

Interés General.

PROPIETARIOS: EL SERVICIO DE garantía «Standard», le reintegra el importe del alquiler de su casa que el inquilino deje de pagarle. Pida informes al bufete «Standard», Cuba 49, edificio «Ariosa», quinto piso. Telf. M-2791.

OJO! AL 50 POR 100 COMPRO PENsiones de censos atrasados. Informa: Dr. Muñoz. Habana 72, altos.

SORDOS
Véanos y con poco dinero adquirirá un aparato que le permitirá oir. Venga a probarlos y se encantará. Dejanlo su importe, se lo damos a prueba. San Rafael 138, joyería, entre Belascoaín y Gervasio
CARBALLAL HERMANOS
U-5744

OJO, PUEBLO: SE ACABARON LOS bombillos eléctricos fundidos; yo me ofrezco a las Compañías como al pueblo en general que hago funcionar los bombillos fundidos, dejándolos en perfecto estado, como nuevos; así es que las pruebas convencerán. Dirección: Alfonso Mata, Calle Macero No. 332 1-2, Pogolotti.

AGENTES ACTIVOS, HABANA E interior de la República, solicitamos vendedores, artículos fácil venta, ganando magnífica comisión por adelantado. Gorriarán y Michelena. Edificio La Metropolitana. O-Reilly y Aguacate. Departamento 808.

ALQUILERES

79 HOTELES

HOTEL "BELMONT"
San Rafael e Industria
Centro de todas las actividades.

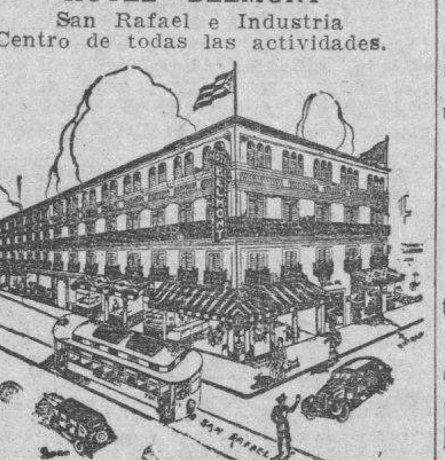

El elegido de las familias habaneras. Al lado de «Campoamor» y a media cuadra del Capitolio Nacional. Lujosísimas habitaciones con todo el confort moderno y esmeradísimo servicio. Selectas comidas, propio para matrimonios y personas de refinado gusto: M-7570.

HOTEL HARDING
CRESPO NUM. 9, A DOS CUADRAS DEL PRADO. TELF. A-6735
Este hotel es absolutamente moral y sus comidas son excelentes y de primera calidad. Pueden pasar y ver sus amplias habitaciones, acabadas de pintar, y ver su equipo de colchones, sábanas, etc., todo nuevo.
DOS PERSONAS, AL MES, DESDE **$46.00** CON COMIDAS
UNA PERSONA DESDE **$29.00**
Elevador día y noche, agua caliente y fría, siempre

HOTEL BIARRITZ RESIDENCIAL
Prado 99, frente al Capitolio, para matrimonio sin niños, exclusivamente. Acabamos de inaugurar el nuevo roof-garden y su moderna cocina. Hermosas y ventiladas habitaciones, baño privado y closets. Ascensor día y noche. Comida a la carta. Confort y limpieza. Estricta moralidad.

HOTEL REGINA

Industria 134. Telf. M-5955.
A la sombra del Capitolio.
Nueva Administración.

Habitaciones con comidas, para matrimonios o personas solas, a precios moderados.

Todas las habitaciones tienen baño privado, luz, teléfono. Elevador toda la noche. Esmerado servicio. Excelente comida. Precios en la oficina.

Roberto Acosta,
Administrador.

HOTEL "ROMA"
Herederos L. Delgado, Vda. Franchi O-Reilly esquina a Aguacate. Situado en el centro Comercial. Lujosas y frescas habitaciones. Comida exquisita en el Roof. Visite el Hotel «Roma» y convénzace. Teléfono M-6944

HOTEL "REGIS"
Residencia familiar, Prado esquina a Colón: M-3683. Estricta moralidad. Situada en lo más céntrico de la capital. Habitaciones y apartamentos con baño privado, agua fría y caliente y vista a la calle. Cocina de primer orden y servicio esmerado. Precios razonables.

ALQUILERES

79 HOTELES

HOTEL CAMPOAMOR, COMPOStela 106, entre Luz y Sol: Apartamentos interiores y vista a la calle. Baño privado. Agua caliente. Comidas mejorables. Morel. A-7401.

THE SAVOY
F Y 15.—VEDADO
TELEFONO F-6616
Situado en un lugar alto del Vedado. Con fácil y frecuente comunicación, con la Ciudad y Repartos. Rodeado de jardines, con 600 metros de hermosos portales. Las habitaciones tienen ventilación directa, teléfono, baño privado, con agua fría y caliente. Precios moderados, incluyendo tres excelentes comidas. El servicio en mesas separadas, para cada familia.

HOTEL
SAN CARLOS
EGIDO Y MONTE
PRECIOS ECONOMICOS
Por mes, quincena, semana, con o sin comida. Habitaciones frescas. Apartamentos familiares. Buena comida. Preferido por los viajeros del interior, por hallarse en el centro comercial. Próximo a Muralla y B... naza.

HOTEL "ANDINO"
San Lázaro 496, esq. a M.
Telf. U-2553.
Unico en su clase. Moderno, céntrico, amplio, fresco, saludable, frente Universidad. Conviene para los que necesiten vivir cerca de los hospitales Calixto García o Mercedes. Habitaciones con baño privado, balcón, hermosa vista. Con tres excelentes comidas: 45 pesos, matrimonios. Una persona, desde 28 pesos. Clientela escogida. Pensión completa para huéspedes del interior. Precios sin competencias. Esmerado servicio en mesas separadas.

HOTEL "COLONIAL"
San Miguel 62, casi esquina a Galiano
Residencia para familias. Apartamentos y habitaciones con baño privado, elevador día y noche. Restaurant en el octavo piso. Cocina criolla y española, con carta. Moralidad: A-...

HOTEL "IDEAL ROOM"
PRADO 93 B, (POR PASAJE)
¿Desea vivir en casa tranquila mejor que en su propia casa? Visite esta gran casa, aunque sea por curiosidad. Por dentro la mejor. Precios para matrimonios, con comida y asistencia desde $35.00 a $40.00. Hay apartamentos de dos habitaciones con balcón y baño a Prado. Exigimos referencias de moralidad y pago.

Hotel Roosevelt
AMISTAD Y SAN MIGUEL
$55.00 Matrimonios con tres excelentes comidas mensuales.
Apartamentos para familias, todos con baño privado. Elevadores día y noche.

HOTEL PRADO
Prado esquina a Virtudes, el mejor y más céntrico lugar, habitaciones con lavamanos y ascensor. Residencia familiar, 2 personas y comida $35 a $45. Viajeros $1.25. Pensión completa. Moralidad. M-7660. F. Moriño.

HOTEL "VANDERBILT"
Lo más alto, saludable y económico, Neptuno 309, esquina a Mazón. Habitaciones de esquina, con baño privado, propias para quien convenga vivir cerca de la Universidad o de los hospitales Calixto García y Mercedes.

80 CASAS de HUESPEDES

ALQUILO 2 HABITACIONES, UNA con vista a la calle, con muebles o sin ellos a personas de estricta moralidad con muy buena comida. Calle Morro No. 3, altos, entre Genios y Cárcel.

GALIANO 103, ENTRE SAN JOSE y Barcelona. Habitaciones espléndidas con lavabo, agua caliente en los baños, hermosa terraza. Sólo con ... tencia. Moral absoluta: M-7380.

MANRIQUE 123, ENTRE REINA Y Salud. Habitaciones espléndidas plantas baja y alta, con lavabos, agua caliente en los baños, con ... tencia. Moral absoluta: A-6388.

«SANTA RITA», CASA PARA FAMIlia: restaurant, espléndida habitación, excelente comida, abonados al comedor, agua caliente. Estricta moralidad. Se exigen referencias, O-Reilly 52, por Habana.

SE ALQUILAN FRESCAS HABITAciones con vista al mar. Precios de $10.00 a $15.00; con comida, para una persona: $25.00; para dos: $... Malecón 1, esquina a Prado.

HUESPEDES. TODO ORDEN, BON... tos departamentos con todo lo necesario. Habitaciones para hombres solos. Sirvo comidas a domicilio. Precios ... casa, los que quieran. ... rrientes, O-Reilly 5.

CASA DE HUESPEDES, REINA ... 20, se alquilan habitaciones con ... cón a la calle y agua caliente, comida excelente; en la misma se alquila un portal. La dueña, en el 2do. piso. Teléfono: M-6287.

RESIDENCIA PARA SEÑORITAS
ACADEMIA «SANTA TERESA»
San Rafael 71, entre Campanario y Lealtad: A-6874. Esta Academia, situada en lugar céntrico de La Habana. Fácil comunicación con todos los centros de enseñanza, ofrece a las señoras y señoritas, estudiantes del interior, un pensionado cómodo, moderno y económico. En la misma se dan clases de Bachillerato e Ingreso a distintas Escuelas. Informes: Academia «Santa Teresa».

FOLLETIN 1

AMADA EN EL DOLOR

Por René Star

DE VENTA EN
La «Moderna Poesía», Cultural S. A.
Obispo número 129. Tel. A-1171.

I

LA CONFESION DE UN ANTIGUO AMOR

—¿Lilí, vas a dejar por fin de jugar con Rip?

Jacobina Beaurand, arrodillada sobre la alfombra, tendía un bastón a su perro que no se decidía a saltar.

—No juego con Rip, mamá; le hago trabajar. Si no le mortifica continuó; pero si me necesitas le dejo en seguida.

—Pues precisamente te necesito, hija.

—Aquí me tienes, mamá.

Jacobina se levantó de un salto, no sin haber dado antes un mojicón sobre la oreja de Rip, un perrillo de largo pelo leonado y de ojos de oro bruñido, que se marchó con dignidad, en tanto su dueña le perseguía estallando en esta serie de reproches:

—¡Feo, más que feo; que no haces el menor progreso! ¡Si me da vergüenza por ti! ¡Vaya usted a esconderse, señor!

Rip, lejos de seguir aquel imperativo consejo, se fué a tender con laxitud a los pies de la señora Beaurand que tomó su defensa diciendo:

—Estás fatigando a este pobre animal.

—Lo que significa que le preservo de la obesidad.

—Para esto vale más que le hagas correr por el jardín.

—No es suficiente. Es preciso que aprenda todavía sus ejercicios; cultivo su memoria para desarrollar sus facultades intelectuales. Además, cuando le he atormentado un poco, luego parecía mejor su felicidad ¿no es verdad, mi buen Rip?

Rip era un ser de espíritu conciliador; a la pregunta de su dueña contestó con una apacible mirada y sacudió la cola en señal de aprobación.

La señora Beaurand acababa de sentarse ante el elegante pupitre de madera rosada, en el que aparecían esparcidos en un amable desorden libros apenas cortados y numerosas cartas; con una expresión de perplejidad en el rostro examinó una hoja de papel en la que acaba de trazar un cuadro. Su hija se inclinó sobre ella y dijo:

—Vamos a ver, mamá. ¿Qué hay?

—Se trata de la comida del martes; no sé cómo disponer a los invitados, a causa de Fregeac y de los Gautrait, a los que será mejor colocar juntos.

—¿Cuántos seremos?

—Toma, aquí tienes la lista, seremos doce.

Jacobina lanzó un rápida mirada sobre el papel que le tendía su madre, y en seguida halló la solución.

—Invite a los Revel y todo estará arreglado—dijo.

—¡Es verdad! Coralia es insoportable y su hijo no es tampoco muy simpático; pero, al fin y al cabo, son parientes.

—Y además, que la tía se pondría furiosa si supiera que ha dado usted la primera comida de la temporada sin invitarla y luego a mí me distraen mucho los dos, la madre y el hijo; él, porque es el único hombre que no me hace la corte, y ella porque se esfuerza en suplir a su hijo. Entre frase y frase, me habla de los trabajos de Francisco, de su solicitud hacia sus enfermos, de los progresos de su clientela. ¡Como si estas cosas me interesaran!: «Francisco acaba de ser llamado por el generalX». «Francisco ha operado de la apendicitis a la baronesa Z». El otro día, le grité a boca de jarro:«¿Y qué hace usted del secreto profesional, tía? Ella enrojeció pero conservó su sonrisa. Dígale lo que le diga, conserva siempre su sonrisa. A veces, su solicitud me tienta a mirarme en el espejo para asegurarme de que la cifra de mi dote no está impresa sobre mi frente. Diríase que es así, ya que parece que mi tía no la pierde de vista un momento.

—¡Exageras, Jacobina!...

—¡Oh, mamá, no exagero! Figúrese usted que ha visitado todas las más bellas viviendas de la avenida Mercedes, esta calle nueva que acaba de abrirse perpendicularmente a su vieja calle Raynouard. Aseguro a usted que piensa: «Si mi Francisco se casa con Jacobina, esto es lo que convendrá a sus hijitos».

Y pronunciando esta última frase, Lilí, con una mueca, bajó la punta de su nariz, lanzó una mirada lánguida e hizo un tan cómico mohín con la boca, que su madre se echó a reir.

—Eres una burleta implacable.

—Mamá, le aseguro a usted que no piensa más que en este casamiento. Lo que me admira es que su hijo no se tome esa discreción no es más que una hábil maniobra...

Jacobina enrojeció y protestó con una vivacidad y un calor en ella no acostumbrados, diciendo:

—¿El? No le conoce usted. Le ofrecerían doce millones y los rechazaría en seguida antes que tomarme a mí con ellos.

—¡Bah! ¿Y cómo sabes tú esto?—exclamó la señora Beaurand, vejada e interesada a la vez.

Lilí adquirió de nuevo su tono corriente y su voz burlona:

—¡No se asuste usted, mamá, todo ha terminado!

—¿Pero qué es lo que ha terminado? ¿Quieres decir qué?...

—Pues sí, en otro tiempo yo me interesé por él. ¿No lo sospechó usted nunca, verdad? Cuando tenía quince años, pronto hará cuatro de esto, mi ideal consistía en llegar a ... la señora de Revel. ¡Qué quiere usted! Me impresionaba este muchacho serio y juicioso, antes de tiempo; el primero en todos los exámenes; el genio de la familia; el modelo de los hijos de viuda.

—¿Y entonces?

—Entonces me dí cuenta de que yo le era indiferente e insoportable y que deseaba que le dejara tranquilo y que no me esforzara en llamar su atención. Y le he dejado tranquilo.

—¿Y ahora?

—Ahora ya no me acuerdo de él. Y la prueba es que le hablo a usted de esto, mamaíta mía; porque, ya lo sabe usted, cuando yo tengo alguna pasión por alguien me dejaría arrancar antes la lengua que su nombre...

—¡Que confianza en tu madre!

—No es falta de confianza, mamá; es pudor de alma, y nada más. Un sentimiento muy confesable, al fin y al cabo, que no puede ofender a nadie. Además, yo creo, que el silencio y la alegría fingida, son un excelente remedio contra las penas del corazón.

—¡Oh, que ideas tienes!

—Le aseguro a usted que las he experimentado. Hace dos das tenía yo más ganas de llorar que de divertirme. ¡Pues bien, a pesar de esto, me divertí! Cuando Francisco me hizo sufrir, para no darlo a entender, me esforcé en mostrar más alegría que las otras y en bailar y reir más que ninguna. Luego, ¿qué sucedió? Primero, aquello me suponía una violencia, pero luego, de pronto, se convirtió en una realidad; estaba verdaderamente contenta y de nuevo recobré la calma. Y me decía a mí misma: «Seré bien tonta si me amargo por ese desdeñoso. Con mi fortuna y mis pequeños atractivos personales, me costará poco encontrar un marido tan elegante como él». En cuanto a Francisco, a quien además deseo toda suerte de bienes, preveo su brillante porvenir: se casará hacia los cuarenta con una solterona que tendrá el talle liso, los cabellos lacios y un naciente bigote.

Jacobina se acercó al espejo, acarició con su mano menuda los largos mechones ondeados de su cabello, entre los que su fino rostro semejaba una blanca camelia en un cofrecillo de terciopelo obscuro.

—Mamá: ¿quiere usted saber cuál es la mayor alegría de mi vida? El poseer un cabello que se ondula naturalmente. ¿Y mi mayor pena? Adivine...

—No acierto.

—El no ser rubia.

—¡Loca! ¡Dios quiera que no tengas nunca otras penas!

—Esperemos que sea así. Pero ya le he expuesto a usted mi sistema: sí Dios me manda calamidades, las soportaré con valor.

—Pero, entre tanto, quisiera verte un poco más juiciosa.

—¿Por qué? ¿No cree usted ... esto no cuadraría tan bien al carácter de mi belleza?

La señora Beaurand se encogió de hombros, en un ademán de persona que desdeña las palabras inútiles y que renuncia la discusión. Entre tanto, Jacobina se examinaba atentamente en el espejo.

—Tengo los ojos demasiado separados; la nariz muy respingona y la boca un poco ancha; yo he nacido para ser rubia y para ser alegre. Si ha fallado la primera parte del programa, es preciso que realice la segunda.

La señora Beaurand no la escuchaba; y miraba de nuevo la lista de sus convidados y el cuadro en torno del cual trataba de colocarlos. Al cabo de un momento dijo:

—Tienes razón; todo se arreglará invitando a los Revel; pero, desgraciadamente, es un poco tarde para escribirles. ¡Coralia es tan susceptible!

—Vaya usted a verla; recibe hoy. Dígale que no la ha avisado antes para poder hacerle la invitación de viva voz.

—Es verdad. Pero no tendré tiempo de llegarme hasta Passy. Tengo visita a las cuatro en casa de ... ta; en seguida debo ir a encontrar ... lady Taylor a Carlton, en donde ...

M.E.C.D. 2016

ALQUILERES

CASAS de HUESPEDES

80

«FLORINDA»: MANSION RESIDENCIAL para familias estables. Línea esq. a Seis, Vedado.Telf. A-8787.

CASA DE HUESPEDES «LA ISLA», Monte 53 altos por Factoría. Exclusivamente para personas de moralidad. Habitaciones con balcón y baño privado. Compañero de cuarto, precios económicos. Teléfono A-9210.

SANTA RITA, CASA PARA FAMILIA, restaurante, espléndida habitación, excelente comida, abonados al comedor, agua caliente. Extricta moralidad. Se exigen referencias. O-Reilly 53, por Habana

CASA HUESPEDES 'LA SORTIJA' Monte No. 15 1er. piso habitaciones baratas con todo el servicio completo. Comida a la española, agua fría y caliente en los baños, lavabo en las habitaciones. Teléfono A-8386.

CASAS de COMIDAS

81

PRADO 111, ENTRE TENIENTE REY y Dragones. Cantinas especiales para personas que estén bajo plan médico o que no les guste la comida rutinaria de cantina. Sazón esmeradísima. Se admiten abonados al comedor a precios muy económicos. Pida informes: Telf. A-7905 y se convencerá.

SERVIMOS CANTINAS A DOMICILIO. Una persona: 40 centavos; dos: 60 centavos. Artículos de primera. Admitimos abonados al comedor, bar «El Polo». Reina y Angeles. Hablen con el cocinero.

APARTAMENTOS

82

SE ALQUILA UN APARTAMENTO y dos habitaciones, edificio «Colonial», Reina 111. Telf. A-9921.

J ESQUINA 21 ENTRADA VEDADO, apartamento moderno, fresquísimo, buena vista, situación céntrica, rápida comunicación. Sala, comedor, dos cuartos, lujoso baño completo intercalado, etc. Informes Encargado.

SE ALQUILAN LUJOSOS APARtamentos en Ave. de 10 de Octubre No. 618 A y Patrocinio No. 7, en el Paradero de la Víbora.

SE ALQUILA UN APARTAMENTO interior independiente con dos cuartos y su baño con o sin garage. L No. 182 entre 19 y 21, bajos, Vedado

VEDADO: ALQUILO BONITO APARtamento independiente, de dos piezas, con baño privado, vista a la calle. No más de dos personas. Referencias, Calle Once número 131, entre K. y L.

EDIFICIO «ARCOS» SE ALQUILAN dos apartamentos, informa el conserje del mismo. Calle F entre 19 y 21, Vedado.

FRESCOS Y CLAROS APARTAMENtos, sala, habitación, cocina y baño, rodeado espacioso jardín, $15.00 y $14.00. A entre 10 y 12 Almendares. Llave: bodega de la esquina, informes: F-3055.

$12.00 APARTAMENTOS INTERIOres muy cómodos, dos habitaciones, baño, cocina y luz. Agua abundante. Entre dos líneas tranvías. Fernandina y Vigía.

83 DEPARTAMENTOS

SAN IGNACIO 48, ALTOS, DEPARtamentos y habitaciones independientes, de $22.00 a $8.00, con luz, para verlos e informes, vea a la encargada.

84 HABITACIONES

EN MALECON 6-A, SEGUNDO PIso, alquilan dos habitaciones, vista calle, con toda asistencia. Dos personas $30 en adelante, más de dos, precio convencional. Teléfono A-9178

CASA PARTICULAR DE MUCHA moralidad alquila habitación a hombres solos o matrimonio sin niños, con comida. San Rafael 63, bajos, casi esquina a Campanario.

SE ALQUILAN HABITACIONES ALtas y bajas, grandes, muy frescas, con luz, a siete pesos. Sólo personas mayores, Puerta Cerrada No. 16, Habana.

EN EL VEDADO EN RESIDENCIA particular, se alquila una magnífica habitación y un garage. Se dan y toman referencias. F-5068.

SE ALQUILA HABITACION AMplia, clara y fresca, contigua al baño, en casa de poca familia. Hay teléfono, Genios 18, altos, entre Prado y Morro.

SE ALQUILA AMPLIA HABITACION con balcón a la calle, a matrimonio o señora, sin niños, en casa de familia. Precio: $10.00. Tiene que traer buenas referencias. Estrella 144, altos, esquina a Gervasio.

CASA PARTICULAR. — ALQUILA frescas, amplias habitaciones, frente al mar. Caballeros o matrimonios honorables. San Lázaro 75, esquina a Crespo. Hay teléfono.

SE ALQUILA ESPLENDIDA HABItación con vista a la calle, con o sin muebles a señora o caballero de moralidad. Hay agua caliente. Informes: Telf. U-5380.

NEPTUNO 59, ALTOS, ENTRE AGUIla y Galiano. Casa de moralidad. Alquilo habitación con lavabo a matrimonio solo, señora o caballero. Que sean decentes y cumplidores.

CASA PARTICULAR. SE ALQUILA una habitación a hombres solos, con lavabo de agua corriente, balcón corrido, teléfono. Se exigen referencias. Manrique 176, esquina a Maloja.

EDIFICIO 'CUBA', SEIS PISOS, Empedrado número 42. Se alquilan amplias y ventiladas habitaciones, muy baratas. Elevador, lavabo, luz toda la noche. Orden y moralidad. Telf. M-5113.

SE ALQUILA ESPACIOSA HABITAción a matrimonio sin niños u hombres solos. Tiene lavabo y balcón. Aguila 107, altos.

SE ALQUILAN EN COMPOSTELA número 75, entre Teniente Rey y Amargura, espaciosos y frescos apartamentos y habitaciones acabados de pintar. Llaves e informes en la misma. Propietario: Francisco Torres, edificio Pedroso núm. 65.

SE ALQUILA UNA HABITACION amplia y ventilada, pegado a la Universidad. Informan: Basarrate 18, primer piso, esquina a San Miguel.

FAMILIA HONORABLE ALQUILA hermosa habitación amueblada vista al mar para caballero solo. Lugar céntrico. Informe: A-6477.

SE ALQUILA UNA HABITACION EN casa de una sola familia, precio muy económico, se cambian referencias. Ave. de Acosta y Aranguren entre D-Strampes y Juan Delgado.

EN LUJOSA RESIDENCIA, FRENTE al Colegio La Salle, alquilo habitación, altos, fresca, baño privado independiente, con toda asistencia. Dos personas: $55.00. Se cambian referencias. Trece y B., Vedado. Telf. F-4176.

EN EL CHALET DE CONCEPCION y Porvenir, Víbora, se alquila preciosa habitación con entrada independiente y hermosa teraza, $10.00.

ALQUILO HABITACION CON LUZ y teléfono en casa de familia, a personas que trabajen fuera. Precio secundario. Lame por el teléfono: A-9720.

OJO. EN OFICIOS 8 SE ALQUILAN habitaciones y departamentos, casa de moralidad y en Cuba 32 se alquilan departamentos con vista a la calle. Casa moral y sin niños.

FRESQUISIMA HABITACION DE esquina, balcón a la calle, baño privado, agua caliente, comida exquisita, con toda asistencia, hay teléfono, precio módico, Belascoaín 64 esquina a Salud, altos botica.

VEDADO. ALQUILO HERMOSA HAbitación vista calle, lavabo agua corriente, casa particular, persona sola o matrimonio sin niños. Calle 13 No. 32 esquina a 12 Teléfono F-4777.

ALQUILERES

84 HABITACIONES

EN CASA PARTICULAR SE ALQUILA la hermosa habitación con balcón a la calle a matrimonio u hombres solos en F No. 202 entre 21 y 23 altos derecha se piden y dan referencias.

CONSULADO 45 SEGUNDO AMplia habitación matrimonio u hommres solos con toda asistencia módico precio comida familias agua corriente caliente, visítenos.

SE ALQUILAN HABITACIONES EN Prado 113 frente al Capitalio con vista a la calle y agua corriente. Informes No. 18.

FAMILIA MORAL, GLORIA 48, altos, entre Suárez y Revillagigedo alquílase una habitación a personas mayores morales. Se exigen referencias de moralidad y pago.

AVISO

Se alquilan magníficas habitaciones y apartamentos, Empedrado 32, esquina a Aguiar; Aguiar 57, frente al parque San Juan de Dios; Empedrado 21; Cuba 80; San Ignacio 65; oficios 76, esquina a Luz; Oficios 74; Inquisidor 21; Egido 16, altos, esquina a Gloria.

HABITACION VISTA CALLE, MUY ventilada, persona sola, con o sin comida, hay teléfono. Villegas 9, altos. Media cuadra Palacio Presidencial.

SE ALQUILA HERMOSA FRESCA habitación vista calle, casa particular. Belascoaín, San Rafael, altos. Otra entrada por San Rafael.

SE ALQUILAN AMPLIAS HABITAciones y departamentos en San Ignacio 24, a personas decentes.

LOMA UNIVERSIDAD. CASA FAMIlia privada, espléndida habitación, todo servicio para dos personas. Calle L No. 297, Vedado.

REINA Y BELASCOAIN, ALTOS del café "Las Avenidas". Se alquilan amplias y ventiladas habitaciones. Nunca falta el agua.

EN RESIDENCIA DE FAMILIA DIStinguida, cubana, alquilo a persona honorable habitación amueblada, confortablemente con toda asistencia, baño privado. Servicio refinado. Hay garage Hablamos inglés. Telf. F-4503.

GRAN RESIDENCIA FAMILIAR, que ofrece familia Horrutinier Malecón 75, entre Manrique y San Nicolás. Confort, buena alimentación y moralidad. Exigimos referencias. M-7379. Sucursal Santiago de Cuba: Aguilera 28. Telf. 4396.

85 NAVES y LOCALES

SE ALQUILA MAGNIFICO LOCAL para un buen establecimiento en Diez de Octubre 147, frente a Agua Dulce. Precio: $30.00. Obispo 53, teléfono M-6917.

ALQUILO ESPLENDIDO LOCAL, preparado para peluquería, sastrería, efectos eléctricos, oficinas, etc. situado en Cienfuegos 1 próximo inmediato a Monte. Informan en «La Mercantil». Monte 23.

ALQUILO LOCAL CHICO, AGUILA 84-A., entre San Rafael y San José, propio para modista, vista a la calle.

ALQUILO NAVE 450 METROS, SAlón alto, balcón, buena construcción; propia para industria importante, bien situada. Flores 7, entre Agua Dulce y Serafines. Preguntar en el No. 5 por Joaquín.

ALQUILO HERMOSO LOCAL PUERtas metálicas, Infanta 52½ entre Benjumeda y Desagüe. Propio para comercio o industria. Informan: Infanta 521½ C.

SE ALQUILA NAVE DE 800 VARAS, con vivienda, calle Montoro No. 32; ensanche Habana, próximo a Carlos III. Precio, $50.00. Quintana, Chacón 23, altos. M-8182.

SE ALQUILA UNA NAVE EN SAN Felipe y Ensenada, superficie ochocientos metros. Informan X-1633.

$30 Gran oportunidad para un buen negocio. Se alquila magnífico local con su cocina, propio para restaurant, Marina número 2, edificio Carreño. Informan en el mismo. Telf. M-6747.

PROPIO COMERCIO, INDUSTRIA, depósito, amplio local, Teniente Rey esquina Aguiar con siete puertas ambas calles se da contrato. Alquiler rebajado. Informa: Armando Ruz. M-2943. Oigo ofertas razonables.

MAGNIFICO LOCAL PARA COMERcio o industria, muy claro y ventilado, 300 metros doble servicios, alquiler módico. Amargura 51 entre Aguacate y Compostela Telf. A-7769

87 HABANA

SE ALQUILAN LOS MODERNOS bajos de San Joaquín 22 por .Velázquez a una cuadra de Monte, con sala, comedor, tres cuartos, baño intercalado y cocina de gas.

ALQUILO SEGUNDO PISO SAN Lázaro 79, tres ventanas, sala, comedor, tres habitaciones, abierto de nueve a doce. Teléfono A-6087. Cuarenta y cinco pesos.

$25.00. MODERNOS ALTOS 3 HABItaciones, sala, comedor, baño completo. Muy frescos. Agua abundante. Entre dos líneas tranvías. Vigía y Fernandina.

ALQUILO PRIMER PISO CERRAda del Paseo No. 1A entre Zanja y Salud, sala, saleta, comedor 3 cuartos y servicios de criados. No falta agua. Llaves e informes en la misma.

MALOJA 140 ESQUINA LEALTAD, moderna, sala, y comedor grandes, dos cuartos, baño completo con calentador, cocina, patio, alquiler $32. Llave en la bodega. Informan Telf. I-6249.

$25.00: SAN JOSE 228, ENTRE MAzón y Stadium de la Universidad; sala, dos cuartos, comedor, baño, cocina y patio. Informan en la misma.

SE ALQUILA: ANIMAS 13, ALTOS, casa moderna, con sala, dos habitaciones, baño intercalado, comedor, cocina y cuarto para criados. Precio de situación. Telf. M-1343.

SE ALQUILA: NEPTUNO 167, ENtre Escobar y Gervasio, acera brisa, primer piso, decorado, moderno, tres habitaciones y una de criada, baño intercalado, etc. Llave en los bajos. Informes: M-7742. Precio: 55 pesos.

SALUD No. 158 ESQUINA OQUENdo 2o piso se alquila con sala comedor, dos habitaciones, baño completo, agua por motor. Informan en la bodega.

ALQUILO MODERNOS ESPACIOSOS altos, Neptuno 175 esquina Gervasio. Sala, saleta, tres cuartos, comedor al fondo, baño intercalado, servicio completo criados. Informan: F-5919.

EN $25.00, SE ALQUILA LA FRESCA y ventilada casa, calle Agustín Alvarez número 14, entre Marqués González y Oquendo, a dos cuadras de Belascoaín, con abundante agua, acabada de pintar, compuesta de sala, saleta corrida, tres habitaciones, cocina, patio y servicios. Llaves en el número 10. Informes: Francisco Torres, edificio Pedroso, Aguiar número 65. Telf. A-7830.

ALQUILO, NEPTUNO 96, ALTOS, por Campanario, propios para matrimonio de gusto. F-4239.

SE ALQUILA AGUIAR, 21, BAJOS, entre Chacón y Cuarteles: Zaguán, saleta, sala, 4 habitaciones, comedor, baño completo, cocina de gas y de carbón, garage para 2 máquinas, servicio de criados, patio y traspatio; llave en la misma. Informan: F-5169.

PARA PERSONAS DE GUSTO: SAN Lázaro 145, 2do. piso. Edificio Renacimiento Español. Informan en la misma, de 3 a 5. Precio: $50.

SE ALQUILA UN PISO SAN RAfael No. 152, altos La Colonial. Telf. U-1427.

ALQUILERES

87 HABANA

Galiano y San Lazaro, altos, por Galano. Magnífica casa

Compuesta de sala, comedor, 4 habitaciones, baño intercalado ,cocina, cuarto y servicio de criados. Precio: $65.00. Lujoso departamento de sala, comedor, 3 habitaciones, baño, cocina, cuarto y servicio de criados, en Marina número 2. Precio: $35.00. Informes en el mismo. Telf. M-6747.

ALQUILO PISITO MODERNO, EN planta baja del edificio Lealtad 188, esquina a Peñalver: sala, habitación, baño intercalado, cocina, propio para hombres solos o matrimonios. Llave en la bodega.

ALQUILO PRIMER PISO, ARAMBUro 7, esquina a Jovellar: sala, recibidor, tres cuartos, baño, comedor al fondo, cocina de gas y servicio de criados. Precio: $30.00.

ENSANCHE DE LA HABANA, LUgareño 56, altos, sala, saleta, trts cuartos, baño intercalado, terraza. Precio: $28.00. Llaves en la misma. Informes FO-2904.

ZANJA 54, ESQUINA A LEALTAD. Se alquilan los bajos para establecimiento. Las llaves en El Engado en los altos. Informan teléfono M-1353.

SE ALQUILA LA MODERNA PLANta baja de la casa San Carlos entre Estrella y Maloja. Informes: Amistad 97. Telf. M-1060.

JESUS PEREGRINO 61 ENTRE SOledad y Castillejos. Se alquila una casa con gran sala, comedor, tres cuartos y servicios en $35.00 con dos meses en fondo. Su dueña Calzada esquina a 8, Vedado. F-2505.

SE ALQUILA PRIMER PISO, MUY fresco: Sala, saleta, comedor, tres cuartos, cocina, baño y azotea. Belascoaín 36-1/2, entre San Rafael y San José. Informan en El 36 1/2, de Belascoaín. La Casa de los Retazos.

SE ALQUILA EL PISO PRINCIPAL de la casa Suárez No. 32, compuesto de sala, comedor, 2 habitaciones, cocina y baño. Las llaves en los bajos Rastro .Informa Sr. Mallada Reina 104 teléfono M-3741.

SE ALQUILA EL PISO BAJO DE LA casa Cárdenas No. 7 a una cuadra del Capitolio, compuesta de sala, comedor, tres habitaciones, cocina, baño y patio, las llaves en el piso principal, informa Sr. Mallada, Reina 104 altos. Telf. M-3741.

SE ALQUILAN LOS ALTOS DE SAlud No. 98 esquina a Belascoaín, con 5 habitaciones con lavabos, dos baños, cuarto criados, sala, comedor y cocina con terraza en la azotea. Informan: Ferretería «La Inglesa», teléfonos A-9877 y A-9878.

MALECON 62 Y SAN LAZARO 200, entre Galiano y San Nicolás, de 55 a 22 pesos, pisos completos y apartamentos de varios tipos. Vea al encargado en el segundo piso.

SE ALQUILAN LAS TRES PLANTAS de Obispo 72, entre Aguacate y Villegas, propias para oficinas, talleres y almacenes. Precio«: $100.00. Informan en la misma.

MORRO No. 8 ENTRE CARCEL Y Genios. Moderno primer piso alto. Recibidor, sala, comedor, tres dormitorios con closets excelente cuarto de baño y otro auxiliar, cuarto y servicios de criados. Informes en la misma el portero.

ECONOMICAS

Casas de sala, saleta, comedor, dos y tres cuartos, baño intercalado, cocina, cuarto y servicio de criados, en los mejores lugares de la Ciudad:

Trece y M. (edif. Maine)	$ 25.00
Genios esq. a Morro, (edif. «Gómez»	38.00
Cuba núm. 29, bajos	34.00
Inquisidor 11, altos, esq. a Sol	30.00
Marina núm. 2 (Carreño)	30.00
J. del Monte 374, altos, frente a la Iglesia	$ 34.00
Galiano y San Lázaro, altos, por Galiano	70.00
Departamentos de dos y tres habitaciones, baño y cocina:	
Marina núm. 16-C.	20.00
Vigía núm. 11	12.00
San Lázaro 222 y 224	15.00
Amistad núm. 68 (Astor)	14.00
Dragones núm. 12	10.00
Marina núm. 2, (Carreño)	20.00
San Ignacio núm. 25	8.00
tre 27 y 28	10.00
Cerro y Colón, local	4.00
Calle Doce y 23	18.00

Oficinas Genios esq. a Morro Telf. M-6747

SE ALQUILA MAZON 34 ENTRE Valle y Zapata, a dos cuadras de la Universidad, casa con sala, comedor, 3 habitaciones, baño, cocina, cuarto y servicio de criados. Llave en la misma. Informan U-5858.

88 VEDADO

VEDADO. ALQUILO ALTOS A 266, entre 27 y 29. Portal, sala, recibidor, comedor, cuatro cuartos, baño intercalado, cuarto y servicio de criados, agua abundante, closet.

SE ALQUILA QUINTA No. 96, BAjos, entre 4 y 6, Vedado, jardín, portal, sala, 4 habitaciones, baño intercalado, comedor, cocina, patio, cuarto y servicio criados. Informes Obispo No. 53. M-6917.

G Y CALZADA, VEDADO, SE ALquila lujoso chalet con jardín, dos portales, recibidor, sala, biblioteca, comedor, pantry, cocina, baño, cuarto servicio auxiliar con lavabo y garage, con cuarto de chofer, en los bajos: seis cuartos, dos baños, varios closets, recibidor, cancha de handball y torre de observación, en los altos. U-1710. Tavel.

27 No. 338, ENTRE PASEO Y 8. Sala, comedor, biblioteca, 2 grandes cuartos, lujoso baño, pantry, despensa, cuartos, servicio criados, gas y carbón. Garage. F-2670 $75.00.

VEDADO. SE ALQUILA $30.00 CAlle 8 letra D, entre 19 y 21 preciosos bajos. Jardín, portal, sala, comedor, 2 cuartos, cocina, baño completo y hermoso patio de cemento. También se alquilan los altos. La llave en la letra I. Telf. F-5260.

VEDADO. SE ALQUILA LA CASA calle Once entre B y C, bajos, portal, sala, comedor, lujoso baño en colores, 3 cuartos, pantry, cocina, cuarto y baño de criados y garage. Informan al lado en la casa de la esquina.

ALQUILO CASA MUY AMPLIA Y cómoda con closets en todos los cuartos. Tiene jardín, portal, 5 habitaciones, 2 baños intercalados, oficina, terraza al fondo, cuarto para criados y garage. Calle 9 No. 24 entre H e I. Vedado.

PLANTA MODERNA, ACERA BRIsa, Cuatro y Línea, Vedado, entrada por Cuatro: sala, hall, 3 habitaciones, baño intercalado en colores, habitación y servicio de criados. Agua abundante. Ultimo precio: $40.00. Verse. de 8 a 12 a. m.

CHALET: CALLE 29 NUMERO 39, entre E. y F., sala, 3 cuartos, 2 cuartos y servicios de criados, garage y pantry. Informes: F-2248. La llave en el 37.

SE ALQUILAN DOS MODERNAS Y magníficas casas, primero y segundo pisos, Precios moderados. Calle Catorce y Línea, Vedado, bodega.

27 No. 338, ENTRE PASEO Y A. Sala, comedor, biblioteca, 3 grandes cuartos, lujoso baño, pantry, despensa, cuartos, servicios criados, gas y carbón. Garage. F-2670. $75.00.

VEDADO. A 155 ENTRE 15 Y 17, alquilo casa jardín, portal, sala, comedor, hall, cuatro cuartos el de criados en la azotea y demás servicios. M-1840.

ALQUILERES

88 VEDADO

SE ALQUILAN ALTOS CALLE 4 No. 257 entre 25 y 27. Con terraza, 4 cuartos, baño, sala, comedor, y demás comodidades. La llave en los bajos. Informes F-2982.

ALQUILO LOS ALTOS DE 23 ESquina H, con sala, saleta, comedor, tres cuartos, servicios de criados y una gran terraza. Precio 55 pesos.

$30.00 ALTOS A LA BRISA, B. NUmero 296, entre 29 y 31: sala, comedor, 2 cuartos, otro de criados, baño de lujo intercalado, cocina, etc. Enséñase de 11 a 6. Dueño: F-5471.

SE ALQUILA: CALLE OCHO NUMEro 49, entre 21 y 23. Espléndida casa compuesta de jardín, portal, sala, comedor, 3 habitaciones, baño grande completo, cocina y patio. Informes: bufete de Fernández y Cuadrado. O-Reilly 26, altos: M-2602.

CHALET DE DOS PLANTAS, ALquilo Once esquina a F. Baja: Jardín, portal, sala, comedor, pantry, cocina, cuarto y baño criados, baño visitas, garage. Alta: Recibidor, cinco habitaciones, dos hermosos baños, azotea, lavandería. Aguilera, Mercaderes 27. M-8628. U-6509.

EN LO MEJOR DEL VEDADO, ROdeado de residencias particulares próximo varios colegios, alquílase preciosos altos construcción moderna, bien ventilados, abundante agua, todo confort.

VEDADO. CALLE I 189 ENTRE 19 y 21 chalet de dos plantas, cinco dormitorios tres baños, recibidores, sala, comedor, terrazas, garage, cuarto servicios criados. Informes: M-3509.

SE ALQUILA UNA CASA AMUEBLAda, en la calle F. número 228, altos, esquina a 25, Vedado. Informan: Telf. F-5568.

ALQUILASE ESPLENDIDA RESIdencia amueblada o sin muebles. Avenida Columbia No. 19: Sala, recibidor, 5/4, 3 baños, biblioteca, hall, comedor, terraza, pantry, doble garage y servicios criados, $85.00. Informes: FO-7359.

ALTOS MODERNOS, VEDADO, 5ta. No. 29, entre F q G. Sala, comedor, cuatro cuartos, baño, servicio criados. 40 pesos; llave en los bajos. Teléfono FO-1765.

ALTOS FRESQUISIMOS PROPIOS 2 familias, 4 grandes dormitorios, 2 baños completos, sala, recibidor, comedor, garage; piso segundo, 25, esquina a D, lado primer piso: 3 dormitorios, mismas comodidades.

QUINCE NUMERO 330, ENTRE A. y B., casa de una planta, propia para familia numerosa. Consta de sala, saleta, hall, cuatro habitaciones, dos baños, cuarto y servicio de criados, pantry, cocina, traspatio con árboles frutales y sótano. Informes en la misma, sólo de 2 a 4 p. m.

ALQUILO CASA, ALTOS, ACABADA de pintar, 21 número 278, esquina a D., Vedado, acera de sombra: sala, cuatro habitaciones, comedor, baño, cocina y servicio de criados. Pueden disfrutar del portal y jardín: $40.00. Llave al lado. Informan: M-2539.

COLINA DE LA UNIVERSIDAD: LUjosos altos con seis dormitorios, 27 número 78, entre L. y M. Precio: 75 pesos. Llave en los bajos. Informan: H-3236, horas de oficina.

VEDADO 17 ENTRE A Y B, AMPLIO y cómoda casa para larga familia u hotel. Precio doscientos pesos. Informan FO-7011

VEDADO: SE ALQUILAN LOS HERmosos altos de la casa, calle Seis entre 23 y 25. Son modernos y tienen muchas comodidades. Informan: Teléfono F-2078.

CALLE ONCE NUMERO 127, MOderna y lujosa residencia: jardín, portal, sala, comedor, 3 habitaciones, 2 baños completos, servicio de criados y garage. Llaves e informes: calle L número 106. F-2124.

ALQUILO ALTOS FRESCOS, CALZAda 114, entre Seis y Ocho: sala, comedor, dos baños completos, cuatro habitaciones, servicio y dos cuartos de criados, garage y terraza. Informes: calle Seis número 110, bajos: F-4860.

VEDADO: ALQUILO CASA CREcherie y 21, acabada de pintar: sala, comedor, 3 cuartos y uno azotea. Informes: Gervasio 118, casi esquina a San Rafael. Llaves en los bajos, bodega: $34.00.

VEDADO. —CALLE TRECE ESQUIna a F. Amplia y cómoda residencia. Jardín, portal corrido, vestíbulo, recibidor, gran sala, hall central, seis dormitorios, salón de comer, galería al fondo, dos baños completos, dos cuartos de criados con sus servicios, pantry, cocina, garage con su cuarto y servicios de chauffeur, sótano. Las llaves de 1 a 5 p.m. Infoormes Obispo 16, altos.

89 CERRO y PALATINO

SE ALQUILA PRIMER PISO AYESterán 63, entre Lombillo y Piñera, sala, saleta, cinco cuartos, cuarto y servicio de criados, baño intercalado y cocina, $34.00. Dos meses en fondo o fiador. Teléfono A-0599.

90 MARIANAO y sus REPARTOS

$70.00: AVENIDA AMERICA ESQUIna a Avenida de los Aliados, reparto Alturas del Rio Almendares, altos, compuestos de sala, hall, comedor, 3 habitaciones, gabinete, baño, pantry, c ocina, cuarto, servicio y garage. Informes: Bufete de Arellano. M-3936

SE ALQUILA LUJOSA CASA EN EL Reparto La Sierra, calle C entre 32 y 34, compuesta de dos plantas, sala, recibidor, hall, 4 cuartos, 2 baños, comedor, cocina, pantry, garage y cuarto de criados, con su cancha de Hand ball al fondo. Planta alta: tres cuartos con su baño completo y terraza al frente y fondo. Informan: teléfono FO-2404.

A DOS CUADRAS DEL PARADEro de Columbia, calle Avenida Séptima entre Primera y Avenida de Oficiales. Se alquilan dos casas acabadas de construír, con todas las comodidades y lugar muy fresco. Telf. F-3950.

ALTURAS DE ALMENDARES: AVEnida de los Aliados 1, media cuadra tranvía: sala, hall, 5 habitaciones, baño intercalado, portal, comedor, garage, 2 cuartos de criados, servicio, patio y lavadero. Todas comodidades. Informan: 17 número 419, F-2869.

ALQUILO LUJOSO CHALET, CALLE 22 y Tervera Avenida, reparto Miramar: sala, comedor, biblioteca, terrazas, pantry y cocina, 5 dormitorios con dos baños, garage 2 máquinas, 3 cuartos de criados y 2 baños, Informes: F-5742.

SE ALQUILA LUJOSA RESIDENCIA con o sin muebles, calle Doce entre Tercera y Cuarta Avenidas, Ampliación de Almendares. Telf. FO-2142

LA SIERRA. SE ALQUILA LA CASA mejor situda del Reparto. Sala, saleta, comedor y tres grandes cuartos. Magníficos muebles. FO-2493.

SE ALQUILA: AVENIDA CUARTA entre Nueve y Diez, regia residencia compuesta de jardín, portal, sala, 4 habitaciones, hall, baño intercalado, comedor, cocina, garage, cuarto y servicio de criados y traspatio. Informan: bufete de Fernández y Cuadrado, O-Reilly 26, altos: M-2602.

REPARTO MIRAMAR SE ALQUIlan calle 14 entre 1a y 3a Ave. acabadas de fabricar chalet con todas las comodidades.

ALTURAS ALMENDARES, SE ALquila elegante Chalet situado Ave. de Alturas, entre Ave. de la Paz y Ave. Central. Precio: $80.00. Quintana. M-8182. Chacón 23, altos.

LINDO CHALET DOS PLANTAS EN el reparto La Sierro, 6 y la. jardín, portal, garage cinco habitaciones, y demás comodidades. La llave en frente. Informan teléfono FO-3447.

ALQUILERES

90 MARIANAO y sus REPARTOS

SE ALQUILA

Amplia residencia, reparto Ampliación de Almendares, Avenida Doce, (línea tranvía Playa), entre Trece y Catorce, cerca del hotel Almendares. Comodidades y servicios completos. Mucho terreno. La enseña el jardinero que la cuida. Informes: Francisco Andreu, Paseo 35, entre Quince y Diecisiete, Vedado.

SE ALQUILA UN CHALET EN 2 y Línea, Reparto Miramar, frente a los parques, informes en el mismo de 9 a 11 y de 3 a 6 o por el teléfono A-8842.

SE ALQUILA. CASA AMUEBLADA con teléfono, refrigerador, radio, etc, compuesta de: jardín, portal, sala, hall, 2 habitaciones, baño intercalado, comedor al fondo. Garage, patio y traspatio. Tercera entre 12 y 14. Reparto Almendares. Informan: A-8616

SE ALQUILA LUJOSA RESIDENCIA con o sin muebles, calle Doce, entre Tercera y Cuarta Avenidas, Ampliación de Almendares, Tel. FO-2142.

SE ALQUILA LINDA RESIDENCIA amueblada, en Alturas de Almendares, a 20 minutos del Parque Central: tres cuartos de dormir, garage, jardines y traspatio. Telf. FO-1404.

QUEMADOS DE MARIANAO. A UNA cuadra de General Lee, finquita de 4.000 metros cuadrados, casa mampostería, 3 cuartos, baño intercalado, portal, sala, comedor y garage: $35.000 También próximo a desocuparse, bungalow doble forro, 3 cuartos, sala, comedor, portal, baño intercalado y cocina, frente a General Lee: $30.00. Llaves el encargado. General Lee No. 3. Informes: M-2863.

91 J. DEL MONTE Y LA VIBORA

SE ALQUILA EN 28 PESOS CORREA número 74, entre Serrano y Durege, compuesta de jardín, portal, sala, saleta, comedor, 3 habitaciones, baño, cocina, patio y traspatio. Informes: Teléfono M-6917 Obispo 53.

SAN JOAQUIN ESQUINA A CRIStina. Sala, comedor, dos habitaciones, baño y cocina. Precio: $23.00. Véase a todas horas. Informes: Obispo 53, teléfono M-6917

TERCERA 26 ENTRE GERTRUDES y Josefina alquilo moderna bonita casa acabada pintar, amplia sala, dos grades cuartos, comedor fondo baño completo, cocina, patio, $15.

VIBORA. —SE ALQUILA LA LUJOsa casa «Villa Julia» en Antonio San Miguel entre Agustina y Carlos Manuel, amplio comedor, siete espaciosas habitaciones, dos baños con closets intercalados, dos cuartos y servicios de criados, garage. Informan en la esquina contiguo «Villalegre» Telf. I-3233.

CORREA 21. JARDIN, PORTAL, SAla, saleta, 4 habitaciones, comedor, baño completo, cuarto y servicio de criados. $34.00. Telf. FO-7822

ALQUILO SAN BENIGNO 63 ESquina Encarnación portal, sala, comedor, 4 habitaciones, baño, cuarto servicio criado, garage, jardín, $40. I-3557.

SE ALQUILA LA CASA 3a. No. 21, en la Víbora, la más fresca y cómoda, sala, comedor, 2 cuartos, baño intercalado, cocina toda decorada, patio y traspatio. Informes al X-3088 hay tos y bajos las mismas comodidades. Se alquilan juntas o separadas.

LOMA DE CHAPLE. SE ALQUILA un bonito chalet, Luz No. 9 Llaves en el núm. 13. Telf. U-5852.

SAN FRANCISCO 64 ENTRE SAN Lázaro y San Anastasio, Víbora. Se alquila esta linda casa, portal, sala, saleta corrida, 3 grandes cuartos, baño completo, comedor al fondo, patio, traspatio, entrada independiente, cuarto y servicio de criados, cocina, tranvía a la puerta, parte alta. La llave e informes en 23, esquina a A, Vedado.

SE ALQUILA EN EL PARADERO de la Víbora, altos modernos: Sala, tres cuartos, comedor, cocina, baño y patio, entrada independiente. Precio: $25.00. Informes: I-7788.

10 DE OCTUBRE 460 SE ALQUILA para industria o familia gran sala, saleta, 4 habitaciones, baño, doble servicio, cocina. Llave ferretería 21 331, Vedado. Telf. F-4645.

VIBORA

Se alquilan los altos de Milagros esquina a Párraga, compuestos de sala, recibidor, seis cuartos, hall, baño, cocina y servicios para criados. Informes: José Rodríguez, «La Dichosa», Obispo y Compostela. Teléfono: M-1804.

92 STOS. SUAREZ y MENDOZA

GENERAL LACRET 507. ALQUILO altos modernos, recibidor, sala, comedor, 3 cuartos, cocina, baño hall, cuarto y baño de criados, tratar Concepción 10, Víbora. Telf. I-3519.

ALQUILO SAN BENIGNO 54 FRENte al Parque, portal, sala, saleta, cuatro cuartos, comedor al fondo, baño, servicios. Informes: Animas 84 La Perla, teléfono A-8222.

SANTOS SUAREZ. SE ALQUILA una casa altos, sala, saleta, tres cuartos, baño completo. San Benigno y Enamorados.

AVISO

Santos Suárez. Se alquila magnífica casa, Pasaje del Sur número 16, casi esquina a Sola. Se compone de portal, sala, comedor, baño intercalado y cocina, 4 habitaciones en los altos. La llave al lado, tn la carnicería, Telf. X-1252.

94 LAWTON y BATISTA

CHALET CON SALA, RECIBIDOR, cinco habitacionts, garage 2 cuartos criados, comedor pantry y jardines 10 No. 20 entre Can Francisco y Concepción Reparto Lawton. Informes en el mismo.

ALQUILO: CONCEPCION ESQUINA a Catorce, Lawton, departamento izquierdo: sala, dos habitaciones, cocina, calentador y baño completo: 15 pesos. Leyte Vidal: M-2222.

95 ARROYO APOLO Y CALABAZAR

ALQUILO QUINTA REGIA CASA mampostería, decorada, sala, 2 gabinetes, 5 cuartos, baño, comedor, cocina, 300 frutales en producción a persona de gusto solvente, sola en magnífica esquina, reparto San José, San José 8, ruta 2, bájese bodega San Agustín, se ve la casa media cuadra.

98 ALQUILERES VARIOS

COJIMAR
REAL No. 37

Se alquila: portal, sala, comedor, seis cuartos, 2 baños modernos, pantry, cocina, garage, dos cuartos de criados y gran patio. Agua abundante a todas horas. Situación inmejorable. Acceso a la playa directamente desde la casa. Puede verse de 8 de la mañana a 6 de la tarde, todos los días. Informes: F-6396 y A7362.

PLAYA GUANABO ALQUILO $160 temporada verano, hermosa casa mampostería todo confort moderno, portal, sala, dos habitaciones, baño comedor, cocina, agua corriente, luz. Informan I-6550.

SE ALQUILA MAGNIFICO BEAUTY Parlor en el Hotel «Presidente» con todos los aparatos modernos. Brillante oportunidad para un peluquero experto

SE SOLICITAN

99 SOLICITUD DE ALQUILERES

SE DESEA ALQUILAR UNA CASA moderna con dos cuartos, sala, comedor, baño, cocina amplia y garage. Se prefiere en el Vedado. Informes por escrito al Sr. U.A.T. apartado 499, Habana.

NECESITO UNA SALA CON DOS HAbitaciones, planta baja, para consulta médica, en casa de familia, de Galiano a Consulado y de Barcelona a Concordia. F-3864.

101 PERDIDAS

PERDIDA: GRATIFICARE AL QUE me devuelva cartera con catálogo de escrituras, dejada ayer a las 11 y media a. m., en guagua línea 24 o 25 al Sr. Pérez, Zulueta número 71, altos.

PERDIDA PERRA POLICIA, CARmelita, 4 patas blancas. Entiende por «Diana», calle Industria 6. Se le gratificará a quien la entregue. Dr. Etchegoyen.

108 AGENCIAS DE COLOCACIONES

LA MATANCERA: A.7740

Servimos rápidamente: criadas, cocineras, choferes. Toda clase de servidumbre y empleados de ambos sexos con referencias, Sol número 111. entre Egido y Villegas.

AGENCIA DE COLOCACIONES «LA Sagüera», F-3295. Servimos rápidamente Criadas, Cocineras, Chauffeurs, toda clase de servidumbres y empleados de ambos sexos. Con referencias en 31 entre 2 y 4. Vedado.

AGENCIA "BEERS"

La Decana de las Agencias mantiene todos los días, el más completo servicio para su numerosa y distinguida clientela, tanto en servicio doméstico, como para oficinas, regida por las más altas y principales normas de sistema y de conducta irreprochable. (Desde 1906), Plaza de la Catedral 16: M-7730.

"LA HABANERA" U-1880

Servimos con referencias, criadas, cocineras, mensajeros de boticas, manejadoras y toda clase de servidumbres de ambos sexos Neptuno 255, esquina a Espada. U-1880.

CUBAN AMERICAN EMPLOYMENT. La casa más acreditada en el servicio de cocineros, criados, cocineras, criadas, manejadoras, choferes camareros y oficinas, españoles, jamaiquinos y asiáticos. Consulado 142. Teléfno M-1534.

103 CRIADAS y CRIADOS

SE SOLICITA UNA MUJER BLANca para los quehaceres de una casa puede dormir fuera si lo desea. Para informes: Suárez No. 50 altos, esquina Gloria.

NECESITO UN CRIADO DE MANO, y un chauffeur, con referencias. Sueldo: $30, También necesito un jardinero, una sirvienta para sanatorio, sepa coser, y otra para cuartos, $20. Compostela 58.

MATRIMONIO EXTRANJERO CON tres niños necesita criado para todo servicio. Indispensable sea competente y bien recomendada. Dirigirse Obispo 117 (altos).

SE SOLICITA MUCHACHA JOVEN para criada de mano. Que tenga referencias y duerma en la colocación. Morell 7, entre Chaple y Zayas. Buen sueldo.

SOLICITO CRIADA PARA CUARTOS, que sepa coser muy bien a mano y limpie unas habitaciones: $15.00. Telf. F-2654.

SE SOLICITA CRIADITA INTELIgente y con recomendación para atender una señorita. Calzada 120 esquina a 8, Vedado. De la 1 en adelante.

SE SOLICITA JOVEN COCINERA, española o blanca del país. Que tenga referencias y duerma en la colocación. Informes. de 8 a. m. a 12. Telf. F-5265.

104 COCINERAS y COCINEROS

SE SOLICITA UNA MUCHACHA que sepa cocinar para todo servicio corta familiia. Si no sabe cocinar, no se presente. Sueldo: $12. No duerme en la colocación. Obrapía 65 2o. piso.

SE SOLICITA UNA COCINERA DE color, de mediana edad. Ha de dormir en la colocación. Sueldo: $6.00 y ropa limpia, San Francisco 70, entre San Lázaro y San Anastasio, Víbora.

SE SOLICITA UNA COCINERA PAra corta familia, que ayude a la limpieza y cumpla con su obligación. Se desean referencias. Puede dormir en la colocación. Sueldo: $9.00 o $10.00. Telf. F-5982.

SOLICITASE BUENA COCINERA, blanca, duerma colocación. Sueldo $12.F-6729.

105 MANEJADORAS

SE SOLICITA PARA DOS NIÑOS mayores manejadora seria que tenga referencias, tiene que dormir en la colocación. Sueldo: $10. Informan F-2745.

SE SOLICITA UNA MANEJADORA, de mediana edad, de color, para una niña de 2 años, con referencias. Sueldo 15 pesos y uniformes. Calle 19 número 397, altos, entre Dos y Cuatro, Vedado.

110 LAVANDERAS

SE SOLICITA UNA MUCHACHA, PAra lavar por horas. Línea número 86, esquina a Paseo, Vedado.

UNA BUENA LAVANDERA COLOR solicita ropa fina para lavar en su casa, tiene referencias. F-4162.

113 OPERARIOS y APRENDICES

SE SOLICITA UN MEDIO OPERArio de ebanistería. Obrapía No. 28.

114 AGENTES y VENDEDORES

NECESITAMOS PERSONAS COMpetentes ambos sexos, bien relacionadas con particulares para emplearlas con buena retribución. Dirigirse Sr. Bernal, Muralla 98, Edificio Prieto departamento 109.

HOMBRES DESOCUPADOS TODOS países necesítanse, trabajo bien remunerado. Deben saber leer y contar. Manzana de Gómez 408 2 a 6 p. m.

AGENTES

Se solicitan jóvenes activos para artículos americanos de fácil venta. Pueden ganar 300 pesos mensuales. National Export Sales. 1123 Broadway, New York.

115 OFICINISTAS

NECESITO UNA MECANOGRAFA y una dependienta para una sombrerería. También necesito una dependienta para una revista, y una sirvienta para sanatorio, sepa coser Compostela 58. Agencia.

116 SOCIOS

FABRICANTES DE MEDIAS DEsean trasladar su fábrica para Cuba. Equipada para manufacturar una línea completa. Deseamos establecer relaciones con personas solventes y referencias A-1 que se interesen en tomar parte activa en dicho negocio. Diríjase: Apartado Postal 706, Atlanta, Georgia.

SE SOLICITA UN SOCIO QUE APORte algún capital para ampliar negocio, noble, próspero y acreditado. Informes Neptuno 131, bajos.

SE SOLICITAN

116 SOCIOS

SOLICITO SOCIO CON MIL PESOS para negocio en marcha, garantizando ciento veinte pesos mensuales de utilidad, de vida propia. Martínez, Infanta y Clavel, nave.

117 SOLICITUDES VARIAS

SOLICITO MENSAJEROS CON BICIcletas, tienen que conocer bien la ciudad y sus repartos. Informes: Santa Felicia 1, apartamento 3, bajos, Luyanó.

NECSSITO LIBROS USADDS DE todas clases, compro cualquier cantidad, Obispo 82. M-9017. Llame o tráigalos voy inmediatamente llamando al teléfono M-9017, Obispo 82

SEÑORA ENTENDIDA CUIDADO enfermas nerviosas, para alojar joven en su casa. Prefiérese tenga hijas o alojadas jóvenes. Escriba N.C. anuncios DIARIO MARINA.

SE OFRECEN

118 CRIADAS y CRIADOS

SE DESEA COLOCAR UN CRIADO peninsular en casa de familia práctico en todo lo que requiere un servicio fino, sabe planchar ropa de caballero, magníficas referencias de familias distinguidas. M-4157.

ESPAÑOLA SE COLOCA LO MISmo cocina que otro trabajo, no trabajo menos de 20 pesos. Calle 13 No. 5, entre 6 y 8. F-6253.

SE DESEA COLOCAR CRIADO ESpañol práctico en su trabajo, sirve a la rusa con referencias de familias distinguidas. Telf. M-8633.

DESEA COLOCARSE CRIADO DE mano español, experimentado en todo servicio fino, trabajador, sin pretensiones, y con esmeradas referencias de buenas casas. Teléfono: M-1959.

SE OFRECE CRIADO ESPAÑOL, con referencias y experto en todo servicio doméstico. Es honrado y cumplidor. Informes M-1149 Aguila núm. 231.

SE OFRECE CRIADA BLANCA PAra cuartos o comedor con buenas referencias. Duerme en la colocación y sale a los repartos. Informes M-1149.

YOUNG MAN SEEK IMPLOYMENT as hauseman, water or general work, will go to contry also have references. Please Call FO-2644.

SE DESEA COLOCAR UN ESPAÑOL de criado entiende de jardín, portero, sereno, encargado, tiene buenas recomendaciones de las casas que ha trabajado. F-3816.

SE DESEA COLOCAR UNA ESPAñola de mediana edad para limpiar o criada de cuartos o manejadora. En la misma una muchacha para limpiar, por horas. Telf. F-2722.

SE OFRECE UNA ESPAÑOLA PAra cuartos, está acostumbrada al servicio fino de casas distinguidas; también está preparada para ama de llaves. Informan llamar por el teléfono A-6680.

DESEA COLOCARSE UNA JOVEN de color para los quehaceres de un matrimonio solo. U-6787.

SE OFRECE JOVEN CUBANA PAra limpiar, cocinar o manejar, tiene referencias. Telf. FO-9339.

DESEA COLOCARSE UNA JOVEN española de criada de cuartos o de comedor, 13 No. 425 entre 6 y 8 Vedado. F-6253.

SE DESEA COLOCAR UNA ESPAñola, para criada de mano, es trabajadora y honrada. Tiene referencias de donde ha prestado sus servicios. Informan: Telf. U-6827.

SE OFRECE UNA JOVEN, PARA criada de mano. No se coloca menos de 10 pesos. Telf. F-4735.

SE DESEA COLOCAR UNA SEÑOra española, para criada de mano. No tiene pretensiones y cumple con su obligación. Informan: Telf. A-9586

SE DESEAN COLOCAR DOS ESPAñolas: una señora para limpiar y cocinar a matrimonio solo o señora; la otra, una joven para limpieza por horas, o para acompañar a una señora. Informes: Oficios 25, entre Santa Clara y Sol.

SE DESEA COLOCAR UNA CRIADA de cuartos, comedor o manejadora. Lleva tiempo en el país. Tiene referencias. No se coloca menos de 15 pesos. Informan: F-3262.

SE DESEA COLOCAR UNA MUCHAcha, para el servicio de limpieza de la casa, o para cuidar los niños. Informes: X-2289.

SE DESEA COLOCAR UNA MUCHAcha española, para comedor, servicio a la rusa, o para cuartos. No se coloca menos de 18 pesos. Informes: Telf. U-5470.

SE DESEA COLOCAR UNA ESPAñola, de mediana edad, para criada de mano. Es seria, trabajadora y desea casa de moralidad. Tiene referencias. Informan: M-4834.

SE OFRECE UNA BUENA CRIADA del país. Tiene recomendaciones, va a los repartos y duerme en la colocación o fuera. Informes: A-7740.

SE DESEA COLOCAR UNA ESPAñola, para criada de mano o de cuartos. Tiene inmejorables referencias. Informes: Dragones 7. Telf. M-4671.

SE DESEA COLOCAR UNA JOVEN española, para cuartos o comedor. Sabe servir a la rusa y está acostumbrada al servicio fino. Tiene buenas referencias. Telf. U-5090.

PARA CRIADA DE CUARTOS Y repasar la ropa se ofrece una parda con muy buenas referencias, no se coloca menos de 12 pesos. F-4172.

JOVEN ESPAÑOL, DE BUENA presencia, desea colocarse de criado de manos; sirve bien a la rusa: tiene buenas referencias. Teléfono M-4145.

SE OFRECE JOVEN DEL PAIS DE buena presencia formal y trabajadora como criada de mano o comedor tiene referencias. Informan FO-1077

DESEA COLOCARSE UNA JOVEN española de criada de manos o de cuartos. Tiene buenas referencias. Teléfono F-5410.

DESEA COLOCARSE UNA JOVEN española para criada de manos, entiende un poco de cocina y no duerme en la colocación. Tiene referencias. Teléfono F-5410.

DESEA COOCARSE UNA JOVEN española para cuartos o comedor; es formal y trabajadora. Llame al teléfono U-6605.

DESEA COLOCARSE SEÑORA ESpañola para cuartos o criada de mano; sabe coser, lavar y planchar; si es posible dormir fuera; tiene referencias de las casas donde ha trabajado; es buena y cumplidora. Llamen al Teléfono M-3579.

SE OFRECE UN JOVEN ESPAÑOL, para criado de mano. Sabe hacer toda clase de cocktails y refrescos. Sabe trabajar y plancha ropa de hombres. Tiene referencias de las mejores casas de La Habana. Telf. F-6248.

119 COCINERAS y COCINEROS

DESEA COLOCARSE UNA COCINEra y repostera española, hace plaza, tiene buenas referencias. Cuba 26, pregunten por la encargada.

GRAN COCINERO FINO ASIATIco, desea colocarse casa particular, muy práctico criolla, española y francesa, hace dulces variados, limpio y formal; tiene muy buenas referencias. Teléfono M-4313.

SE OFRECE COCINERA DE COLOR inglesa para limpiar y cocinar a matrimonio o cocinar solo o para criada. Duerme en la colocación y sale a los repartos. Informes M-1149 Aguila 231.

SE OFRECE CRIADO DE MANO ESpañol, práctico en servicio fino, con buenas referencias. Informan: Aguila 75. Tintorería Teléfono A-0347

SE DESEA COLOCAR SEÑORA DE mediana edad para cocinar a matrimonio solo o corta familia, tiene referencias. Informan Telf. A-9662.

SE OFRECEN

119 COCINERAS y COCINEROS

SE DESEA COLOCAR UN COCINEro de mediana edad, cubano, ha trabajado en muy buenas casas. Experto en casas de huéspedes informan: San Pedro No. 12 departamento 321 teléfono A-8768.

SE OFRECE SUPERIOR COCINERA repostera de color, va a repartos, sólo cocinar otra una criada española, sirve bien comedor, sabe lavar ropa fina. Con referencias. M-7122.

COCINERA REPOSTERA ESPAÑOla de mediana edad desea colocarse sabe cumplir con su obligación. Solo para la cocina. Sueldo no menos de 15 pesos. M-9609.

DESEA COLOCARSE JOVEN ESPAñola para cocinar o limpiar. Teléfono F-4580.

SE DESEA COLOCAR UNA BUENA cocinera, de mediana edad, española. Cocina a la criolla y española, sabe hacer dulces y plaza. No duerme en la colocación. Telf. A-9153.

SE DESEA COLOCAR UNA BUENA cocinera y repostera, española. Tiene buenas referencias: F-6086.

SE DESEA COLOCAR UNA JOVEN de color, para cocinar y limpiar, o manejadora. Informes: Telf. M-6715.

UN ASIATICO COCINERO Y REPOStero desea colocarse en casa particular, sabe cocinar a la criolla, española y francesa, sabe cumplir con su obligación y tiene referencias. Informan teléfono M-9164.

SE OFRECE MUCHACHA DE COLOR para cocinera o criada de mano. Sra. Rodrguez, I-3552.

SE DESEA COLOCAR UNA COCINEra con inmejorables referencias sin pretensiones, no le importa ir a los repartos. F-3164.

SE OFRECE UNA ESPAÑOLA, PAra cocinera, ayuda algo en la limpieza, Cocina a la criolla y española y hace plaza. Tiene referencias. Sueldo: de 18 a 20 pesos. Telf. F-6116

SE OFRECE UNA JOVEN DE COLOR para cocinar; sabe hacer toda clase de comida criolla y repostería; hace plaza y lista en el servicio; desea buen sueldo. Teléfono: F-5712.

SE DESEA COLOCAR UNA JOVEN de color para cocinar, si es corta familia no le importa hacer alguna limpieza o para criada solo o manejar. Informan Teléfono F-7261.

DESEA COLOCARSE UNA ESPAÑOla cocinera repostera en general; hace compras, no duerme en la colocación, tiene muy buenas referencias. Teléfono F-6105.

DESEA COLOCARSE BUENA COCInera española; sabe de repostería, conoce perfectamente su obligación; o para cuartos, sabe coser, tiene buenas referencias. Informan: Peñalver, 30.

SE OFRECE UNA MUCHACHA CUbana para cocinar o atender a corta familia o enfermo Sabe sus deberes. Tiene buenas referencias. Informes: A-9715.

SE OFRECE ESPAÑOLA PARA COcinar, buena cocinera repostera, tiene referencias. 23 y F letra B. Pollería, Vedado.

SEÑORA INGLESA SOLICITA COlocación para cocinar, sabe hacer postres, también sabe coser, manejadora o cuidar inválido. No tiene inconveniente viajar. Blanca, FO-3424

COCINERO CHINO, QUE COCINA muy bien a la criolla y española y sabe hacer dulces, se ofrece a familias llame al teléfono F-2443. Julio Bú.

SE DESEA COLOCAR UN JOVEN para pinche o ayudante de cocina. Tiene referencias y es formal. Telf. F-3339.

SE DESEA COLOCAR UN MATRImonio, son jóvenes, españoles: ella, buena cocinera, sabe cocinar de todo; él, buen criado, sabe servir a la rusa y a la española. Tienen buenas referencias y prefieren colocarse en la misma casa. Informes: Telf. F-4927

SE OFRECE UNA BUENA COCINEra sabe inglés desea casa de moralidad, también ir al campo o a la playa, teléfono FO-3410).

COCINERO REPOSTERO ESPAÑOL, 32 años edad, sin pretensiones, desea colocarse en casa particular, sabe hacer toda clase de comidas, dulces y helados y hacer plaza, ha estado cuatro años en casa del Dr. Claudio Mendoza, tres años en casa del Sr. Andrés Pereira. Informan Amistad 120 teléfono A-0515.

COCINERA ESPAÑOLA DE MEdiana edad, se ofrece para cocinar y ayudar a la limpieza o cocinar y limpiar. Sueldo de 12 a 15 pesos, tiene referencias, duerme en la colocasión. Teloéfono I-3450.

122 INSTITUTRIZ

REFINED COLOURED ENGLISH girl high school Education as Nurse maid will help with lesson good recommendation FO-1077.

124 LAVANDERAS

RELIABLE ENGLISH SPEAKING girl seeks position, as washer, or half day, call phone FO-2644.

SE DESEA COLOCAR UNA LAVANdera, para lavar y planchar. Informes: Monte 322-A.

125 CHOFERES

DESEA COLOCARSE UN CHOFFER en casa particular o de comercio, con quince años de práctica, tiene quien lo recomiende. Informan en el F-5054.

DESEA COLOCARSE UN BUEN chauffeur, experto en toda clase de máquinas y mecánica, sin pretensiones y con esmeradas referencias de buenas casas. Teléfono M-1959.

SE OFRECE UN CHAUFFEUR EXperto en toda clase de máquina, y mecánica con referencias de años, es solo y va a cualquier lugar. Informes M-1149 Aguila 231.

JOVEN ESPAÑOLA, DESEA COLOcarse para manejadora con referencias de las mejores familias de la Habana. Tiene mucha práctica en niños. Telf. F-3953.

SE DESEA COLOCAR UN JOVEN español, de chofer, sin pretensiones y entiende de jardín; tiene buenas recomendaciones de donde ha trabajado. Teléfono F-5262.

SE OFRECE CHOFER CON BUENAS referencias, sin pretensiones; sale al campo. F-4443.

126 JARDINEROS

JARDINERO AGRICULTOR SE DEsea colocar para el ramo de jardinería o agricultura, poda, injertación de árboles frutales. Informan F-6257

129 OFICINISTAS

JOVEN EDUCADA DESEA EMPLEO en oficina atender teléfono etc., informes al A-8768 Srta. Ramos departamento No. 321.

JOVEN CON CONOCIMIENTOS GEnerales de Oficina, sin pretensiones tengo referencias. Informes I-3028 a cualquier hora.

121 OFERTAS VARIAS

SE DESEA COLOCAR UN MUCHAcho de 15 años, para trabajar en comercio o en otro trabajo. Telf. A-9242.

SE DESEA COLOCAR UN MATRImonio joven, recién llegado de España. No tienen pretensiones ni les importa colocarse separados: él para jardinero o cualquier otra cosa que pueda desempeñar, es primera vez que viene a Cuba; ella, para los quehaceres de la casa. Para más informes: Telf. F-6009.

SE DESEA COLOCAR UN MUCHAcho de 16 años, cubano, para manejar elevador y pizarra de teléfonos o para cualquier casa de comercio. Tiene buenas referencias. Teléfono M-5333.

M.E.C.D. 2016

EL GOBIERNO CANADIENSE NO TOLERARA QUE LOS OBREROS AMERICANOS LLEVEN A SUS FABRICAS LOS PROCEDIMIENTOS QUE SIGUEN EN E. UNIDOS

DESDE WASHINGTON

LA INFORMACION AZUCARERA

Especial para DIARIO DE LA MARINA

La excelente organización de que aquí se dispone en el Congreso, la abundancia de recursos conque se cuenta, y el grado de perfección, casi insuperable, que ha llegado a alcanzar la gigantesca imprenta del Gobierno, me permitieron recibir ayer un volumen de 376 páginas, con el texto del proyecto de ley azucarera de Mr. Jones, y todas las declaraciones y los interrogatorios de la audiencia pública celebrada respecto del mismo, por la subcomisión del comité de Agricultura de la Cámara de Representantes. Siete días duró la información, del 15 al 22 del mes pasado, inclusives, y 47 personas concurrieron a la misma, representando intereses de los remolacheros, Louisiana, Florida, Hawaii, Puerto Rico, Filipinas, los refinadores de aquí y también los de Cuba, representados, como dije en otra crónica, por Mr. P. A. Staples. El Mensaje de Roosevelt al Congreso, la declaración de Wallace y la de Hull también figuran en el libro, de manera que éste contiene cuantos antecedentes son necesarios para formarse uno juicio del asunto. Los gráficos y las tablas estadísticas presentados por algunos testigos completan el material informativo.

La lectura cuidadosa de una información tan detallada como ésta a que me refiero, en la cual los representantes de cada grupo de intereses han extremado los argumentos hasta sus últimos límites, es altamente instructiva. Con ella a la vista, los legisladores pueden resolver con pleno conocimiento de causa.

Ayer, absorbido durante varias horas en la lectura de los informes y de los interrogatorios, que conocía, en parte, pude hacer algunas observaciones, las cuales, tal vez, sean de interés para los lectores del DIARIO a quienes preocupen estos asuntos. El primer hecho que salta a la vista, es que los productores de azúcar de remolacha, satisfechos con los resultados de la política azucarera de la Administración, apoyan el proyecto de ley, salvo en cuestiones muy secundarias de detalle. El remolachero, nuestro más temible enemigo hasta hace poco, que mantuvo en el Senado durante largos años a Smoot, el patrocinador, con el representante Hawley, de la alta tarifa contra Cuba, ha cesado de sernos hostil, porque sus intereses no están ya en abierta contradicción con los nuestros. Punto es éste de gran importancia para Cuba, porque la remolacha se cultiva en muchos Estados, los cuales, en su conjunto, cuentan con una fuerte representación en las dos ramas del Congreso. Recuerdo a este propósito que el coronel Tarafa, muchas de cuyas ideas sobre control de la producción y cooperación internacional han acabado por prevalecer, creyó siempre que Cuba podía llegar a una inteligencia con los remolacheros. El tiempo ha terminado por darle la razón, en éste como en otros particulares.

Pero si el remolachero ha depuesto casi totalmente su antigua hostilidad contra Cuba, dentro de un plan que le ha beneficiado y le beneficia grandemente, el productor de azúcar de caña de Louisiana y el de la Florida nos son acérrimamente hostiles. Por fortuna, dicha mala disposición se debe no a que el plan les ocasione perjuicios, sino sencillamente a que pretenden ampliar su producción. Louisiana y Florida se están beneficiando en gran proporción, pero cómo, según se dice, el apetito se abre comiendo, al obtener fuertes ganancias con el azúcar, desean fabricar más cada día. Y digo, «por fortuna», porque los congresistas de numerosos Estados a los cuales beneficia el aumento de las exportaciones a Cuba, no parecen muy dispuestos a sacrificar los intereses agrícolas e industriales de sus regiones respectivas, al sólo fin de que louisianeses y floridanos hagan mayores negocios azucareros. Si se tratase de que Louisiana y Florida estuviesen expuestas a recibir daños por efecto del plan azucarero, la cosa sería distinta.

Algunas de las personas que han hablado en representación de los intereses azucareros de Louisiana y Florida, han expuesto argumentos en contra de Cuba que muy bien pueden producir en el ánimo de congresistas inteligentes un efecto contrario al que los aclarantes se proponían alcanzar. Han dicho, por ejemplo, que como a Cuba no se le limita l aproducción y la Isla vende fuertes cantidades de azúcar en el mercado mundial, se halla en una situación privilegiada, en el sentido de que siempre que se produce una merma en cualquiera de las áreas de producción norteamericana, Cuba cuenta con azúcares en reserva para suplirla, obteniendo un aumento de cuota que puede llenar inmediatamente. Sólo tiene necesidad de tomar una parte del azúcar destinado a ser vendido a bajo precio en el mercado mundial y enviarlo al mercado americano con una cotización más alta. El hecho es cierto, desde luego, pero redunda tanto en beneficio de Cuba como del consumidor americano. Cuando un área de abasto no cubre su cuota, si Cuba no estuviera a la mano para suplir la falta, el precio del azúcar se elevaría considerablemente para todo el pueblo norteamericano. Cuba recibe un provecho, pero presta un servicio. Sólo l aenvidia, que sufre con el bien ajeno, puede imputarle a Cuba como una falta el hallarse en condiciones de abastecer el mercado de este país cada vez que los Estados Unidos lo necesiten. Norteamérica tiene seguro, casi a la vista de sus costas, un gran almacén azucarero, que nada le cuesta, para cualquier contingencia imprevista, sea de la naturaleza que fuese. Esa es la realidad, y el ponerla de manifiesto ante la opinión inteligente de este país, es prestarnos un servicio, aunque la intención del argumentante haya sido todo lo contrario.

Otros comentarios me ha sugerido la lectura de la información, pero no caben en el corto espacio de esta crónica.

DIPLOMATICUS

Abril 6 de 1937.

EL PUEBLO DE RUSIA ACTUA EN DEFENSA DE SU RELIGIOSIDAD

MOSCU, abril 8. (AP)—. La Nezboiniks o Liga de los Sin Dios, inició hoy, un movimiento para reorganizar su organización mediante el establecimiento de escuelas anti-religiosas.

La primera de las escuelas, destinadas a preparar a los misioneros que llevarán la doctrina del ateísmo a las aldeas, fué inaugurada hoy en Dnepropetrovsk, en la Ukrania central.

Los rusos, a los cuales se garantiza la libertad de religión en la nueva Constitución, hacen preparativos mientras tanto para observar el dos de mayo la pascua ortodoxa.

Cerca del 50 por ciento de Rusia es religioso, en opinión de la Liga de los Sin Dios, y en muchas comunidades la iglesia ha ganado rápidamente adeptos. En todas partes se están constitnyendo clubs religiosos para competir con los clubs anti-religiosos.

Los ateístas han expresado el temor de que la iglesia, adaptándose a la vida soviética, presente candidatos en las elecciones de los pueblos y provincias.

ALEMANIA REORGANIZA TOTALMENTE SU FUERZA MECANICA

Un moderno tipo de tanque figurará en el nuevo equipo

Es menos lento que el actual para marchar al unísono con las fuerzas de infantería

(Por Ralph Barnes)

BERLIN, abril 8. (The N. Y. Herald Tribune.)—El Ministerio de la Guerra alemán está reorganizando completamente sus fuerzas mecanizadas.

Dijérase que así trata Alemania de remediar las críticas hechas por el experto Libell Hart en su artículo titulado "Los Ejércitos Europeos" que apareció hace dos meses en la revista "Foreign Affaires".

Hart, quien es un decidido partidario de la supermecanización y movilidad de las fuerzas armadas dijo que la actual tendencia alemana era darle énfasis a las masas a expensas de la movilidad, como lo hizo el difunto general Hans Von Seeckt, creador del ejército germano de la Post-Guerra. Aunque sin sacrificar las masas, en la forma de un gran ejército activo con grandes reservas de soldados preparados, el alto mando alemán da ahora más importancia a la movilidad mecanizada y aumenta la eficacia de la fuerza moderna mecanizada la que, si Hart ésta en lo cierto, será uno de los factores decisivos en la próxima guerra.

Según el nuevo plan el nuevo cuarto "Gruppenkommando" queda encargado exclusivamente de la organización, entrenamiento, disposición y supervisión de la unidades mecanizadas del ejército alemán.

El cuarto "Gruppenkomando" también dirigirá las tres poderosas divisiones mecanizadas que están siendo ahora organizadas y todas las unidades anteriores.

El "Gruppenkommando" fué establecido el primero de abril con cuartel general en Leipzig y está bajo el mando del general de artillería von Brauchitsch hasta hace poco comandante del primer cuerpo del ejército alemán y considerado como uno de los más capacitados jefes militares alemanes.

Aunque es posible que dentro del próximo año se añadan una o más divisiones a las actuales tres divisiones mecanizadas se cree ahora que se prestará más atención al desarrollo de las unidades mecanizadas que están adjuntas a las divisiones de infantería y cuerpos de ejército.

Parte principal del nuevo equipo es un tanque de tamaño mediano con más blindaje y menos velocidad que los tanques de dos tripulantes y dos ametralladoras que han sido la unidad tipo de las divisiones mecanizadas.

El nuevo tanque es más idóneo para hacer avances con la relativamente lenta infantería.

NUEVAS HUELGAS EN LOS ESTADOS UNIDOS

Lewis acusa a Henry Ford de impedir a sus obreros afiliarse a las Uniones

NUEVA YORK, abril 8. (AP.).—Nuevas huelgas han inflado esta noche la cifra de los obreros que se encuentran sin trabajo en toda la nación. Los acontecimientos más importantes del día fueron:

Primero: Un paro que cerró la fábrica de la General Motors en Oshawa, Ontario, atribuyendo el Primer Ministro, Hepburn, la huelga a las maniobras de «agitadores extranjeros».

Segundo: La Chrysler Motor Corporation, que terminó su disputa con los trabajadores, se propone reanudar mañana el trabajo. Después el Gobernador Murphy anunció el arreglo de la huelga de la Hudson Motor Car Company.

Tercero: La United Automovile Workers of America, reconocida por la General Motors y la Chrysler, se propone afiliar ahora a los 150,000 obreros de la Ford Motor Company, a pesar de las declaraciones del Henry Ford de que jamás reconocerá a ningún gremio obrero.

Cuarto: John L. Lewis, jefe del Comité para la Organización Industrial, acusó a la Ford Company de impedir que su personal se afilie a las uniones.

Quinto: El presidente de la Federación Americana del Trabajo, William Green, convocó al Consejo Ejecutivo para tratar de la expulsión de los gremios que se han afiliado a la «C. I. O.»

Sexto: La Cámara de Representantes de Wahsington desechó una resolución en que se pedía una investigación de las huelgas de brazos caídos.

VEINTE MUERTOS EN UN CHOQUE ENTRE OBREROS RIVALES, AYER EN MEXICO

CIUDAD MEXICO, abril 8. (AP.).—Veinte personas resultaron muertas hoy en un encuentro entre dos grupos obreros rivales en San Martín Texmelucan, Estado de Puebla, según informan los despachos recibidos esta noche.

Las primeras noticias no dan detalles de ese sangriento suceso.

HA SIDO INAUGURADO EL SERVICIO AEREO ENTRE ESTADOS UNIDOS Y CHINA

SAN FRANCISCO, Cal., abril 8. (AP.)—La Pan American Airways inauguró hoy el servicio de aviones con China, saliendo el clipper «Hawaii» a las tres de la tarde, con 5 pasajeros y 10,000 piezas de correspondencia de primera clase.

Ha sido conducido de Roma a Nueva York, de tránsito para Colombia, el cadáver de D. Enrique Olaya Herrera

El Presidente Roosevelt y su esposa enviaron a la viuda del ex-Jefe del Gobierno colombiano un mensaje de pésame muy sentido, recordando los méritos y cualidades de aquél

NEW YORK, abril 8. (The N. York Herald Tribune).—El cadáver del doctor Enrique Olaya Herrera, ex presidente de la República de Colombia, que falleció en Roma el día 18 de febrero del año actual, fué traído hoy aquí, a bordo del trasatlántico italiano «Rex». Acompañaban el cadáver la viuda del doctor Olaya Herrera y su hija María Olaya.

El doctor Olaya Herrera murió a los 56 años de edad. Fué el deseo del gran estadista colombiano que su cadáver, al ser devuelto al suelo patrio, pasase por los Estados Unidos, donde sirvió de manera ejemplar a Colombia como ministro en Washington desde 1922 a 1930.

Numerosos diplomáticos colombianos, latinoamericanos y norteamericanos, junto con un destacamento de tropas americanas como escolta de honor al cadáver, fueron a la estación cuarentenaria, donde subieron a bordo del «Rex». Allí se celebró una imponente ceremonia. Entre los asistentes estaban el Dr. Miguel López Pumarejo, ministro de Colombia en los Estados Unidos, y J. C. Holmes, del departamento de Protocolo de la Secretaría de Estado, quien leyó una carta de condolencia del presidente Roosevelt y su esposa y colocó una corona fúnebre sobre el ataúd.

Presentes estuvieron también los señores Gabriel Garcés y Sopena Raciones, cónsul y vice-cónsul, respectivamente, de Colombia en New York, y Mr. C. L. Willard, representante del secretario de Estado en New York.

La viuda de Olaya Herrera se mostró visiblemente emocionada cuando Mr. Holmes leyó ia carta autógrafa donde el presidente Roosevelt y su esposa la daban el pésame. La carta decía así: «Al llegar a esta nación en circunstancias tan tristes, yo quiero enviaros este mensaje personal de simpatía, tanto mío como en nombre de mi esposa. Siempre he de recordar con gran placer la oportunidad que tuve de conoceros y hablar con vuestro distinguido difunto esposo, que me recibió en Cartagena, en el verano de 1934 (Olaya Herrera terminó su período presidencial de cuatro años después de la visita de mister Roosevelt a Colombia).

«Yo creo que su muerte es una irreparable pérdida no sólo para su patria, sino para todo nuestro Continente. Sus sobresalientes cualidades de estadista fueron reconocidas y apreciadas por todas las repúblicas del Hemisferio Occidental, y deja él en este país innumerables amigos Créame, mi querida señora de Herrera, sinceramente suyo.—Franklin D Roosevelt».

El señor Eduardo Bonito, secretario de la Legación colombiana en Roma, donde Olaya Herrera desempeñó el cargo de ministro ante la Santa Sede, desde 1935, también llegó a bordo del trasatlántico «Rex».

Los soldados americanos que formaron la escolta de honor, presentaron armas durante la triste ceremonia a bordo del barco italo, y después escoltaron el féretro hasta desembarcarlo en tierra.

La restauración de los Hapsburgo ha de tardar años

El Canciller de Austria cree que el rearmamento mundial prepara el desarme

VIENA, abril 8. (AP.).—El Canciller Kurt von Schuschnigg dijo esta noche a la Associated Press que la restauración de la dinastía de los Hapsburgo tendrá que esperar muchos años y expresó la creencia de que el rearmamento del mundo está preparando el desarme.

Austria acaricia la paz sobre todo, dijo el Canciller, y no abriga el deseo de hacer nada, como la restauración de la casa que en otro tiempo recibió el imperio autsro-húngaro, si hubiese la posibilidad de que con ello peligrara la paz.

El actual Gobierno austriaco, siguió diciendo Schuschnigg, no pensará en llamar a Otto hasta que el mundo esté preparado para tal acontecimiento en el valle del Danubio. En las circunstancias más favorables, ese acontecimiento tardará muchos años.

«No espero que nuestra labor de edificar este estado —declaró el Canciller— llegue a un clímax en próxima fecha con la restauración de los Hapsburgo.

«Jamás he tratado de disimular mi creencia personal de que los destinos de Austria están ligados a la restauración de los Hapsburgo, pero el trabajo de completar el Estado, haciéndolo funcionar de una manera que sirva bien al pueblo, nada tiene que ver con la forma de Gobierno. De manera que la restauración es cosa que puede esperar.

«En primer lugar, habrá que convencer a la mayoría de las austriacos de que la restauración es conveniente.

«Además, dijo abiertamente, si yo tengo algún control sobre los destinos de Austria, en la hora incierta en que sea factible la restauración, no se intentará si existiera la menor posibilidad de que haría peligrar la paz.»

Schuschnigg dijo que se sentía optimista acerca de las perspectivas de paz y que no siente ninguna alarma por razón del rearme.

«El rearmamento de las naciones no es necesariamente preludio para una guerra», aseguró.

MELLO FRANCO, PRESIDENTE DE LA COMISION AMERICANA CODIFICADORA DE LEYES

WASHINGTON, abril 8. (AP.)—El doctor Afranio Mello Franco, ex ministro de Estado del Brasil, fué elegido hoy presidente de la reunión organizadora de los legalistas que tratan de codificar las leyes internacionales del Nuevo Mundo.

El experto brasileño legó ayer en compañía del doctor Víctor Maurtua, embajador peruano en Brasil.

La próxima reunión de la comisión de los seis se efectuará el lunes. Los países representados, además del Perú y Brasil, son Estados Unidos, Costa Rica, México, Chile y Cuba.

PERSONAJES MUNDIALES

GRAL. LOPEZ CONTRERAS

No había vaticinio más fácil, repetido y corriente hasta la saciedad antes del 17 de diciembre de 1935 que el de que a la muerte de don Juan Vicente Gómez, el recio Dictador de 27 años, Venezuela caería en la más completa anarquía. Se miraba a la historia dramática de turbulencias en que Bolívar fué el primer mártir, se apuntaba a la estagnación del espíritu cívico tras un cuarto de siglo de vacaciones, se señalaba la imposibilidad de que se improvisan fuerzas políticas capaces de tomar en sus manos la responsabilidad del Gobierno que había sido por tanto tiempo patrimonio unipersonal.

El General López Contreras ha sido el hombre que frustró todos esos vaticinios a la vez que ha concentrado las esperanzas de los venezolanos en uno de los más difíciles períodos de transición porque ha atravesado país alguno.

Lo extraordinario de López Contreras es su intento de dar a su país gobierno democrático y restablecer las libertades públicas. Que su dictadura militar sucediera a otra dictadura militar habría estado dentro de lo lógico y hasta de la tradición. Un periodista americano causó la mayor de las sensaciones en Nueva York cuando llegó diciendo, a los pocos meses de Gobierno de López Contreras, que efectivamente había libertad de prensa en Caracas de donde él regresaba. Avanzó sin embargo su escepticismo. En otros términos a este americano de la gran democracia le parecía imposible improvisarla en Venezuela. Los acontecimientos posteriores parecen haber confirmado la exactitud de ese juicio.

La frase lapidaria de Bolívar parece pesar como una maldición sobre la nación venezolana. «He arado sobre el mar» exclamó poco antes de morir pobre y desengañado, después de haber peleado cerca de 300 batallas por la independencia de un continente entero. Y así vino la historia de Páez, de Monagas, de Castro, de Tovar, de Páez otra vez, luego Bruznal y otra vez Monagas, seguidos por Guzmán Blanco y Paúl y una serie, como escribe un historiador, «de tiranos de segunda categoría hasta que apareció Gómez el de la dictadura de primera clase».

El hecho de que López intentara a lo menos levantar esa lápida y crear lo que un periodista sudamericano ha llamado una nueva democracia» en su país, es ya un mérito y una audacia. Era Ministro de la Guerra de Gómez, es un militar de alta cultura, vastamente vinculado en el mundo donde se conocen sus obras técnicas, y que dejó amistades cordiales en todos los países que visitó y donde residió como agregado militar a legaciones y embajadas.

Acusan a Polonia de no cumplir el pacto con Alemania

El Gobierno nazi dió al polaco un aviso oficioso en relación con el asunto

BERLIN, abril 8. (The N. Y. Herald-Tribune). — El gobierno nazi, mediante el órgano del ministerio de Relaciones, el «Diplomatische Korrespondenz», dió hoy aviso oficioso a Polonia, diciendo que esa nación no estaba cumpliendo con el acuerdo amistoso germano-polaco y la prensa alemana, adoptando una actitud mucho más enérgica, protesta airadamente contra las últimas demostraciones ocurridas en Graudenz, provincia de Pomorze, en la que los irredentistas polacos propagandizan para anexar ese territorio, hoy alemán, a Polonia.

Al mismo tiempo el gobierno germano continúa irritado por la determinación del gobierno de Varsovia que los pueblos y ciudades de Polonia deben ser mencionados en la prensa por sus nombres polacos exclusivamente.

Sin embargo, el mesurado tono del artículo del «Diplomatische Korrespondenz» revela que los nazistas no olvidan un sólo momento que el acuerdo con Polonia es el eje de toda la política exterior alemana. Lo que el aviso dado en realidad expresa es el grave temor de que este acuerdo amistoso con Polonia, de tan supremo interés para alemania, pueda ser puesto en peligro. Pero la prensa germana adopta una actitud muy distinta demandando la renuncia del vice alcalde polaco de Graudenz a quien se acusa de haber hecho un discurso irredentista así como ser el responsable de la situación general allí.

EL FINAL DE UNA BUENA MAQUINA

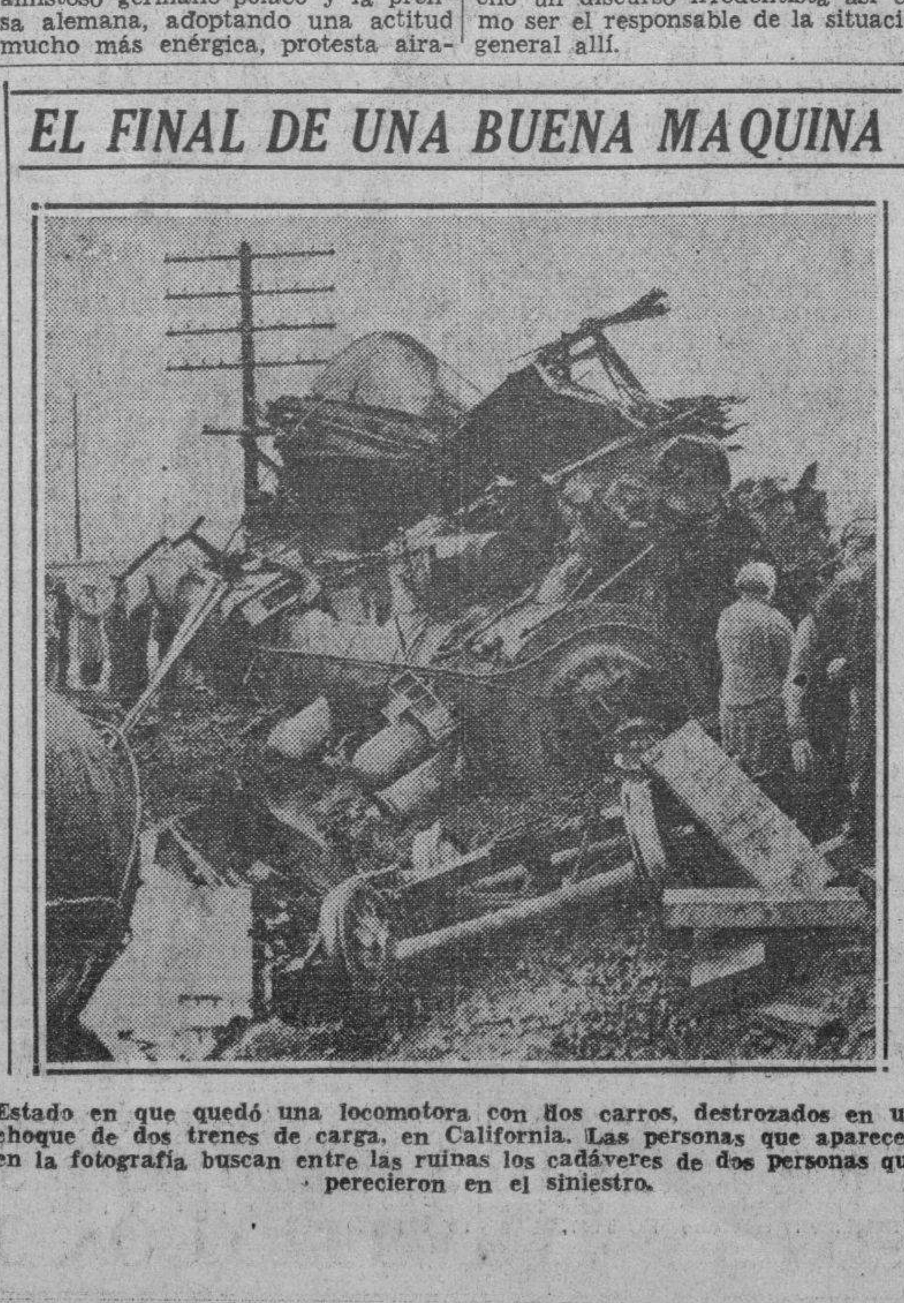

Estado en que quedó una locomotora con dos carros, destrozados en un choque de dos trenes de carga, en California. Las personas que aparecen en la fotografía buscan entre las ruinas los cadáveres de dos personas que perecieron en el siniestro.

El Primer Ministro canadiense dice que los obreros han llevado casi a los E. U. a una situación anárquica

Después del Pacto, la «Chrysler» trata de recuperar su diaria producción de 6,000 autos llamando al trabajo a sesenta y cinco mil obreros. La huelga de la Hudson quedó resuelta

DETROIT, abril 8. (AP).—Tratando de recuperar su producción normal diaria de 6,000 automóviles para el martes, próximo, la Chrysler Corporation llamó hoy, a 65,000 obreros.

Las huelgas en la industria del automóvil han cruzado la frontera internacional dando por resultado el cierre de dos fábricas de la General Motors de Canadá, quedando 4,000 obreros sin trabajo.

John L. Lewis, jefe del Comité para la organización industrial, ha manifestado que los obreros de la Ford Motor Company, se están afiliando a las organizaciones proletarias y que Henry Ford, tendrá que llegar a términos «a su tiempo» con la organización de los obreros de la industria del automóvil.

Henry Ford dijo ayer, que su compañía «jamás reconocerá» ningún gremio.

La huelga de hoy, en Canadá cerró la fábrica de la General Motors en Oshawa, Ontario, que emplea a 3,700 obreros y la de Windsor, Ontario, donde trabajan unos 500 obreros. Hugh Thompson, organizador de la C. I. O. dijo que la Unión probablemente decretaría la huelga de todos los obreros de Detroit en el caso de que la General Motors tratase de importar automóviles de los Estados Unidos.

El Gobernador Murphy, que trata de aplicar los mismos métodos a huelga de la Hudson Car Company, conferenció en su despacho con los directores de la citada empresa y con los representantes de la U. A. W. A.

En Lansing, las conferencias que comenzaron en el despacho del alcalde Max Templeton fueron trasladadas a las oficinas de la Reo, por consentimiento de las dos partes.

No tolerarán las autoridades de Toronto, que Lewis, y su C. I. O. traten de dominar a los obreros de la industria canadiense como están haciendo en los Estados Unidos.

TORONTO, Canadá, abril 8. (Canadian Press).—El Primer Ministro Mitchell Hepburn denunció esta noche que los organizadores del Comité de John L. Lewis para la organización industrial han llevado «a los Estados Unidos, casi a una situación de anarquía» mediante una serie de huelgas, y agregó que Ontario no permitirá que la huelga de la General Motors en Oshawa cree en el Canadá una situación análoga.

Tres mil setecientos obreros abandonaron la fábrica de Oshawa, respondiendo a la huelga decretada por la United Automobile Workers of América, afiliada a la C. I. O., de Lewis, que no ha sido reconocida por la General Motors del Canadá. La compañía cerró su fábrica de Windsor, dejando en la calle a 500 trabajadores.

El Gobernador ha aplaudido la conducta de la compañía contra «la jurisdicción extranjera» y ha puesto en conocimiento de los obreros «mal aconsejados por propagandistas extranjeros», que consideren cuidadosamente bien lo que van a hacer «antes de que ocurra una grave situación».

Citando el hecho de que los huelguistas se negasen a permitir que los directores de la compañía penetrasen en la fábrica de Oshawa como primer acto de rebelión, el Primer Ministro declaró que cuenta con suficiente policía para mantener el orden y que no permitirá ninguna huelga de brazos caídos, ni siquiera grupos de obreros que merodeen por los alrededores de las fábricas para ejercer coacción. Añadiendo que si la huelga continuase indefinidamente, el Gabinete «no concederá auxilios pecuniarios a los trabajadores como hace con los que están parados contra su voluntad».

«Todos los recursos de esta provincia serán utilizados —dijo— caso de que sean necesarios, para impedir que en este país ocurra algo de lo que está pasando al otro lado de la frontera».

La serie de huelgas que han ocurrido en los Estados Unidos, agregó, «se deben a que la autoridad constituída no ha tomado una adecuada acción».

El Primer Ministro lamentó que los huelguistas de Oshawa, hayan hecho caso de los «propagandistas pagados» de la C. I. O., en momentos en que «los obreros y la propia industria están en condiciones de gozar de una prosperidad como no se ha conocido desde 1929».

Dijo que el Gobierno y la compañía han realizado todos los esfuerzos razonables para el arreglo pacífico de las disputas del trabajo, recordando que el salario promedio en el área de la huelga es de más de $165 para muchos que en tiempos pasados vivían a expensas de lo que les daba el gobierno, y agrega:

«Este es el primer acto abierto por parte de Lewis y su C. I. O., para asumir una posición dominante y dictar a la industria canadiense.

«El gobierno aprueba completamente la actitud de la Compañía de librarse de la dominación de los agitadores profesionales del obrerismo de la C. I. O., los que hacen esfuerzos para obtener pingües remuneraciones mensuales a costa del sueldo de los obreros de Oshawa».

Anoche se firmó un pacto entre los directores de la Hudson Car Motors Company, que pone fin a la huelga decretada hace un mes por sus obreros

DETROIT, abril 8. (AP).—La huelga de la Hudson Motor Car Company, quedó solucionada esta noche, poniéndose fin con ello a uno de los mayores paros que se han registrado en la industria automotriz de la nación.

Los ejecutivos de la Detroit Company, cuyos 11,000 obreros se declararon en huelga hace un mes, y los representantes de la United Automobile Workers of América, firmaron un convenio en el despacho del Gobernador Frank Murphy en Lansing.

El pacto es, con ligeras modificaciones, igual al que puso fin a la huelga de la Chrysler Corporation.

Como en el caso de los demás paros, el acuerdo se someterá a la ratificación de los huelguistas, bien esta noche o mañana por la mañana, después que los negociadores regresen a Detroit desde Lansing.

El arreglo de la Hudson es el cuarto que se realiza en la industria automotriz con intervención del Gobernador Murphy.

Alemania pedirá como precio de su cooperación mundial, la reducción de la deuda, nuevos créditos y colonias

El martes próximo irá a Bruselas el Dr. Schacht, Ministro de Economía del Reich, para tratar con el Gobierno belga de la Conferencia Mundial Económica que tratan de efectuar

BERLIN, abril 8. (The N. Y. Herald Tribune.)—Oficialmente se ha anunciado aquí hoy que el doctor Hjalmar Schacht, Ministro de Economía y Presidente del Reichsbank irá a Bruselas el próximo martes con el objeto de devolver la visita que hace poco hiciera a Berlín el Gobernador del Banco Nacional de Bélgica.

Pero Alemania espera que el doctor Schacht durante su permanencia en Bruselas discuta planes pro-reducción de las barreras comerciales mundiales estableciendo al mismo tiempo contacto con las naciones del Occidente que están auspiciando la convocación de la Conferencia mundial económica.

Aunque la actitud del gobierno alemán no ha sido todavía enunciada puede sintetizarse así:

En la medida que el plan de potencias occidentales trate de rebajar las actuales barreras comerciales entre ellas y fomente mayor libertad de comercio internacional Alemania lo mira favorablemente deseándole buen éxito. Pero si las potencias europeas occidentales han de usar del plan pro más libre comercio mundial para obtener la fidelidad de las pequeñas potencias que están tratando de recobrar su independencia económica y, finalmente, si esperan que Alemania compre cualquier beneficio que pueda obtener de ese proyecto mediante concesiones políticas o abandone su actual política económica la reacción alemana será negativa.

Hay desde luego poderosos intereses económicos en Alemania que tienen un opuesto punto de vista considerando que dada la carestía de materias primas e inutilidad de competencia de armamentos Alemania debe participar en el plan económico de las potencias sde la Europa occidental.

El doctor Schacht no tiene muy buena opinión del resultado de cualquier clase de Conferencia económica mundial y pide como precio a la cooperación alemana concesiones políticas y económicas incluyendo, la reducción de la deuda, nuevos créditos y colonias. Los extremistas nacionalistas demandan la máxima autarquía como condición necesaria para la libertad de la acción militar germana y la realización del programa nazista.

En todo caso la reacción alemana hacia el plan económico ha sido de escepticismo y sospechas.

La mayoría de la prensa alemana cree que el principal promotor de este plan pro-conferencia económica mundial es Roosevelt, mientras estima que Inglaterra es escéptica y aseguran que fué ella quien urgió que se encomendase el estudio pro-Conferencia económica mundial al Premier belga eludiendo así las responsabilidades.

Alemania estima que Francia e Inglaterra tienen un interés político en el plan económico en relación con los planes económicos del grupo de Oslo como una manera de obligar a Dinamarca a rearmarse y hacer que Bélgica mantenga un ejército "adecuado". Estos aspectos del proyecto son especialmente sospechosos para Alemania (los llamados países de Oslo son Dinamarca, Noruega, Suecia, Finlandia, Bélgica, Holanda y Luxemburgo). Alemania está ansiosa desde luego de aprovecharse del plan económico para aumentar sus exportaciones, y le ha dado prioridad en su asignación de materias primas, incluyendo hierro a su comercio de exportación mientras que pone a ración a sus consumidores nacionales incluyendo las fuerzas armadas.

El gobierno alemán muestra confianza que en la competencia de armamentos y economía el mayor número y autodisciplina de las naciones menos ricas podrá al menos hermanar los gastos materiales de las naciones "ricas" y, por lo tanto, si estas últimas quieren la participación y cooperación de las primeras tendrán que pagar un precio apropiado.

Roosevelt quiere lograr una reforma de la Constitución

Propondrá esa medida como parte de sus planes para reorganización del Supremo

WASHINGTON, abril 8. (AP.).—Personas informadas decían esta noche que en breve el Presidente Roosevelt recomendará una enmienda constitucional como parte de su proyecto de legislación para la reforma del Tribunal Supremo.

En los centros adictos al Gobierno se decía que tal conducta—que probablemente encierra ciertas ventajas estratégicas—será aceptable en el caso de que la enmienda se presente como complemento y no como sustituto del proyecto.

Mientras tanto la Comisión de Justicia del Senado aplazó su decisión acerca de la fecha en que terminará la información pública.

El senador Robinson de Arkansas, líder democrático, predijo que la información terminará la semana próxima y el senador Pittman, agregó que el estudio de la medida no exigirá más de quince días.

Si estas predicciones se cumplieran, el proyecto de ley estará informado y en poder del Senado para los primeros días de mayo.

Créese que la enmienda que presentará la Casa Blanca trata sólo del tiempo de servicio de los magistrados del Supremo, bien proponiendo que los magistrados desempeñen el cargo solamente un número de años determinado o exigiendo que se retiren al cumplir cierta edad.

EL EX-CAPITAN DEL «MORRO CASTLE» SUFRIO EXAMEN PARA SEGUIR NAVEGANDO

NUEVA YORK, abril 8. (AP.)—Satisfecho por verse libre de toda responsabilidad por el desastre del «Morro Castle», en el cual perdieron la vida 134 personas, el capitán William S. Warms se sometió hoy a un examen que le permitirá dedicarse nuevamente al mar.

El capitán K. C. Nielson, inspector de Marina, dijo que la licencia de Warms, suspendida desde la tragedia, le será devuelta «no más tarde de mañana».

«Existe un proverbio oriental que dice que la paciencia es amarga, pero que da frutos dulces», declaró Warms cuando llegó a Manhattan para someterse al examen.

ACTUALIDAD INTERNACIONAL

Aunque la ofensiva del gen
Mola ocupa el lugar preferen
los despachos de prensa, ha m
do también comentarios la info
ción publicada por Virginio Gay
el «Giornale d'Italia» y que e
producción de otras recogidas
«L'Acttion Francaise», «Candi
otras publicaciones, que hace
oposición al Gobierno de León B
No es ésta la primera vez que
acontece; por eso, la importanc
esa noticia está en que va dir
a un sector de la opinión p
francesa y en el valor transito
un hecho político circunstancia
finalidad que se proponen lo
mentaristas es demostrar qu
alianza de la Unión Soviétic
conviene a Francia estando en e
der el régimen del «Frente P
lar», aunque sí estarían dispu
los mismos que combaten en
nombre de un principio, defe
luego la inversa en favor del
mo principio. La inconveniencia
ven «Gringoire» y «L'Action F
caise» en el instrumento en
tión es que Rusia envía pertre
a España, creando situaciones
ciles a Francia. Pero a la vez,
periódicos reclaman que la po
exterior francesa se oriente hacia
tendencias del «nacionalismo
gral», al pensamiento imperia
Luis XIV, que, sin disputa, de
lizarse de nuevo, colocaría a E
en ascuas.

::

Los editoriales del «Giornale
lia» merecerán, seguramente,
comentario en el Parlamento
Gran Bretaña, al igual que en la
mara de Diputados de Francia
diplomáticos de esos países se
tarán a las evasivas enigm
usuales y sacarán provecho, con
argumentos, para la política p
y contra Italia y Alemania, de
mismas afirmaciones. La torm
pasará al fin y al cabo en un
rrente de tinta, sin que la Gran
taña retire ni un céntimo de
presupuestos militares y sin que
die en Londres diga: «Vamos a
jar manos libres a Italia en el
blema español» o «Reduzcamos
presupuestos de rearme y con
mos al III Reich colonias».
En Roma tienen que saber
ramente que la política que se
siguiendo en Londres y París es
cer aún mayor el aislamiento
Italia y Alemania y comprome
más en la aventura española.

::

Mientras tanto, se insinúan
vos disgustos entre Alemania y
tria; en Polonia se hace propa
da por la polonización de c
provincias de la Prusia Oriental
tenecientes al Reich Germánico
visita del Presidente de Checo
vaquia, Benes, a Belgrado,
más la unión de la Pequeña En
te, alrededor de un ideal com
los inconvenientes de la destru
del sistema económico del Danu
por la repartición del Imperio
tro-Húngaro, hay que agregar la
lítica que se viene siguiendo por
aliados de Francia y la Gran Br
ña, con la estrangulación de Au
y Hungría, como objetivo.

::

La situación española, pue
condición de punto del eje
Berlín, en lo que se refiere a la
tividades del Fuehrer y el Duce,
complica y entrevera con las
tiones danubianas, terminando
crear una situación caótica
existencia intentará sacar el W
Hall el mayor provecho diplom
En tanto transcurren estas
Albión continúa intensamente
preparativos de guerra. Las
ciones de Italia contra Rusia
también en parte su origen
conocimiento de que la alianza
mano-rusa y checoeslovaco-ru
ha mantenido, a despecho de
mo convenio de Belgrado. Los
riales de Gayda, divulgados en
países del Oriente europeo, va
esta causa, dirigidos a los turco
rumanos y los checoeslovacos
pinta a las clases de la derecha
tales naciones el peligro que
de que la Unión Soviética ayud
los comunistas, por lo cual a
les conviene asociarse a Italia y
mania. Si esto se lograse, debi
do la posición de Francia en el
nubio, prosperaría sin género de
das la acción de Italia en Españ

J. L.

MUSSOLINI, DOCTOR HONORIS CAUSA DE CIENCIAS DE UNIVERSIDAD DE LAUSA

ROMA, abril 8. (AP.)—El pr
ministro Mussolini recibió hoy e
tulo de doctor honoris causa
Ciencias Sociales de la Univer
de Lausana, de la que había
alumno.
El título le fué presentado p
profesor Pasquale Boninsegni
quien el Duce estudió en otro t
po.
El decreto que acompaña al
dice que Italia es un país democ
co y que la Universidad cree en
ideales liberales, pero que tam
apoya el desenvolvimiento social
Mussolini ha efectuado en Italia

Mercado de Valores

BERLIN, abril 8. (The N. Y.
rald-Tribune).—No obstante alg
ventas para liquidar ganancias
tono de la Bolsa fué resistente
desplegándose gran actividad e
negociaciones. Los principales v
res de minas y acero abrieron
precios fraccionalmente más f
Las potasas se mostraron f
Los textiles irregulares y los p
ductos químicos, flojos.

NUEVA YORK, abril 8. (The
Y. Herald-Tribune) —. Casi
las secciones de los mercados de
lores y productos de consumo
muestra, hoy, de cierta firmeza,
pués del colapso de ayer a co
cuencia de los rumores sobre un
bio en la política monetaria del
bierno. Pero la irregularidad e in
tidumbre continuó siendo la c
terística principal del mercado.
La Bolsa de Valores demostr
cerrar un promedio de baja de
de céntimas de punto.

LONDRES, abril 8. (The N. Y.
rald-Tribune). — El Mercado de
lores logró estabilizarse hoy, des
tarse aquí la posibilidad de compra
ducción en el precio del gobierno de W
hington. El principal interés del m
cado estuvo centralizado en las
ciones de caucho, cuyos precios
ron bajados por los corredores a
berse las cifras oficiales de
portación del caucho del me
marzo en los Países Bajos y las
dias Holandesas.
La nota descollante en el
industrial fué la recuperación de
valores de las industrias trasatlánti
cas.

M.E.C.D. 2016

SUPLEMENTO DIARIO EN ROTOGRABADO

DIARIO DE LA MARINA

ACTUALIDAD NACIONAL E INTERNACIONAL

LA HABANA, VIERNES, 9 DE ABRIL DE 1937

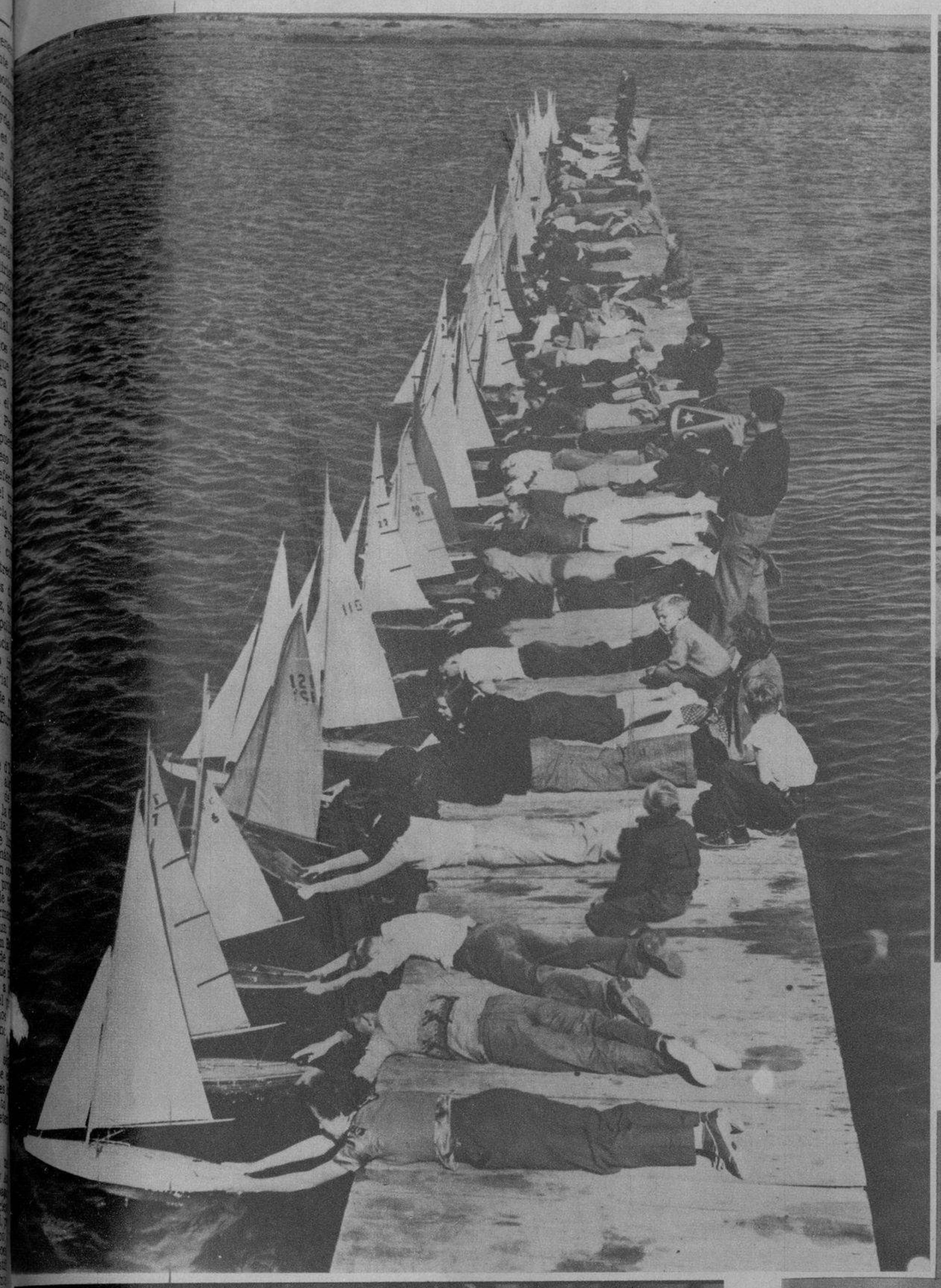

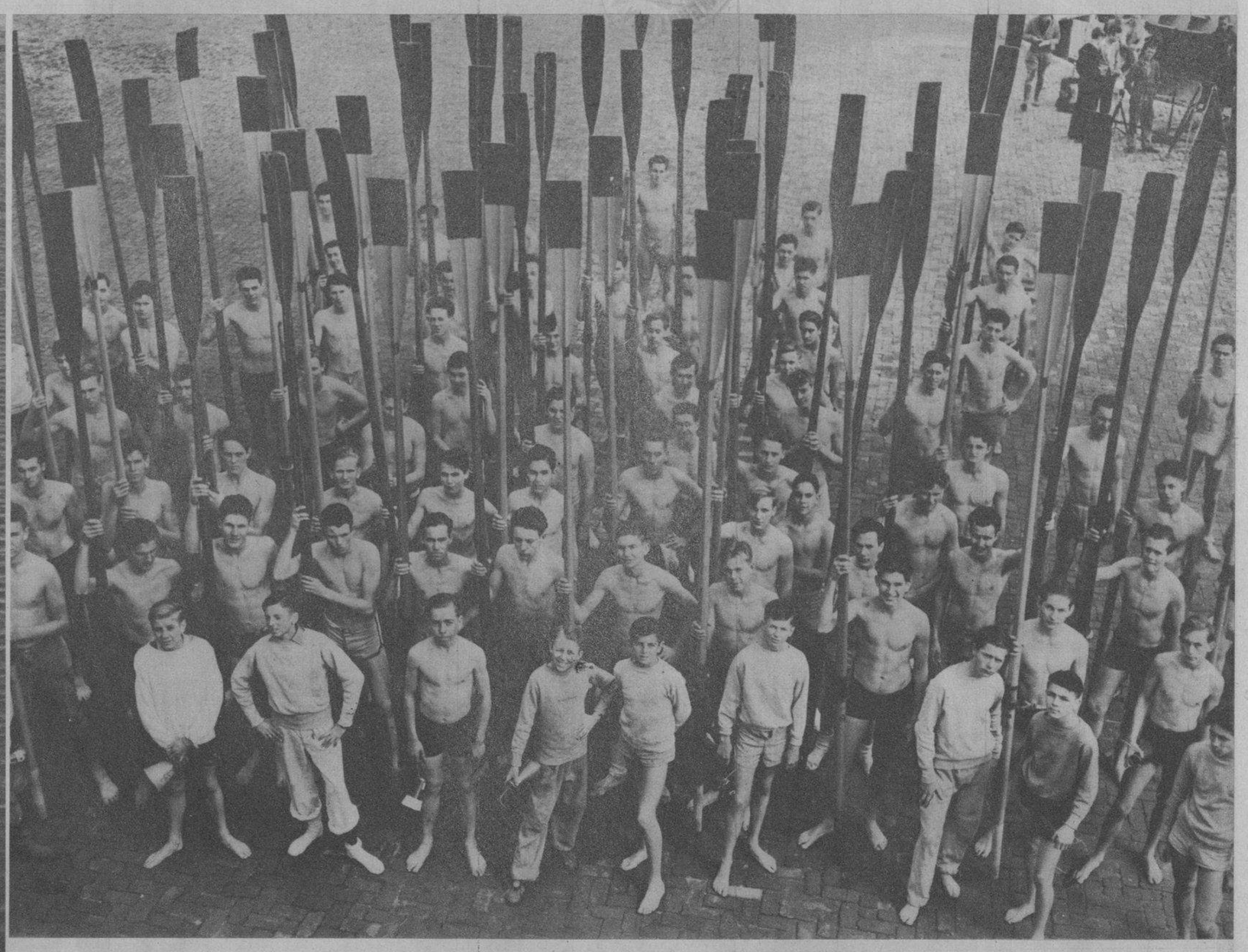

JOVENES YATISTAS del Sur de California, preparándose para las competencias de Amateurs, que se celebrarán frente a Long Beach. Los modelos de botes son de 40 a 50 pulgadas de largo y competirán en la segunda regata anual del Sur de California (Foto Wide)

LOS COMPETIDORES de las Regatas Amateurs del Pacifico, que se celebrarán el próximo 19 de junio, aparecen aquí, remo en ristre, en el Stadium Long Beach Marine (de Long Beach, California). Están en el grupo todos los amateurs del Sur de California: los del Compston Junior College; Polly High School y Woodrow Wilson High Schools, y otros (Foto Wide)

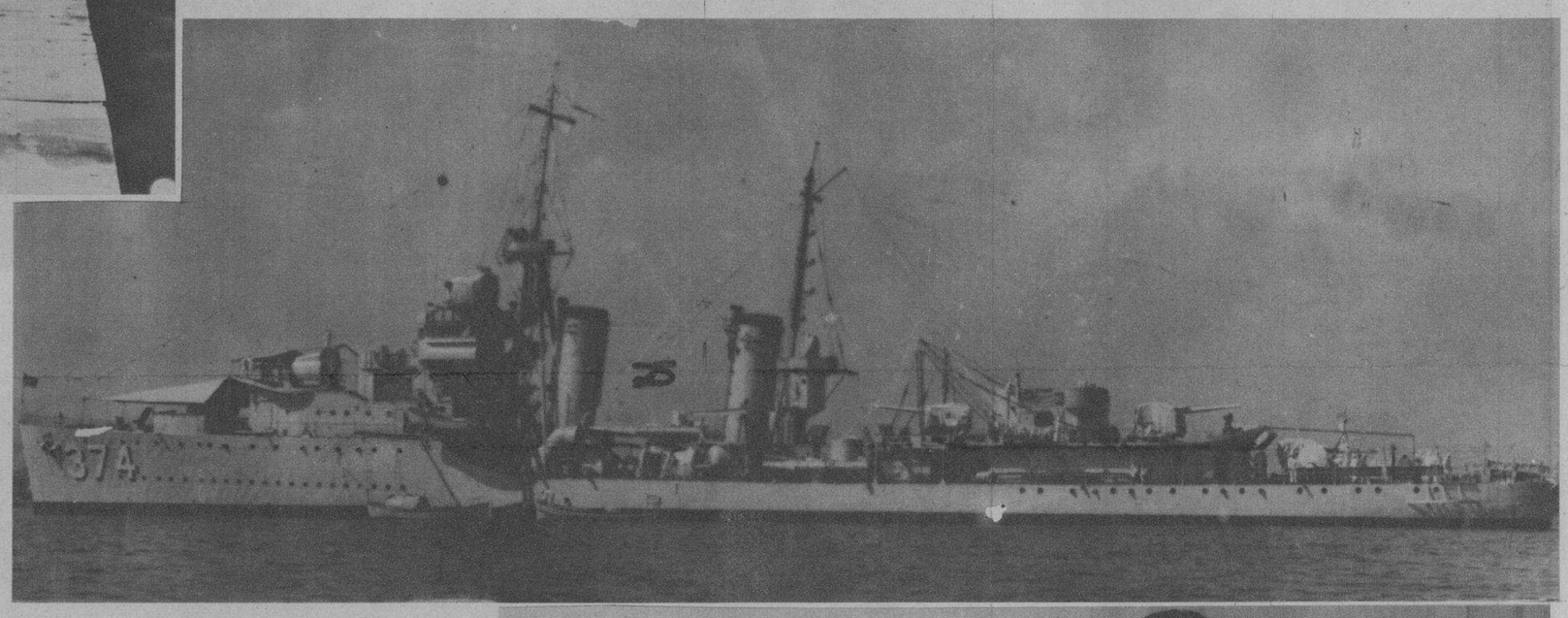

EL DESTROYER número 374 "Tucker", de la armada norteamericana, que llegó ayer a la Habana. Nuestro fotógrafo captó la hermosa unidad de guerra yanki en el momento que fondeaba en nuestra bahía (Foto D. M.)

UN GRUPO de bellezas americanas, llegadas ayer a la Habana, fué recibido por el Hon. Sr. Presidente de la República, al que rodean, en Palacio. Las girls brindaron con el Jefe del Estado, por Cuba y los Estados Unidos (Foto D. M.)

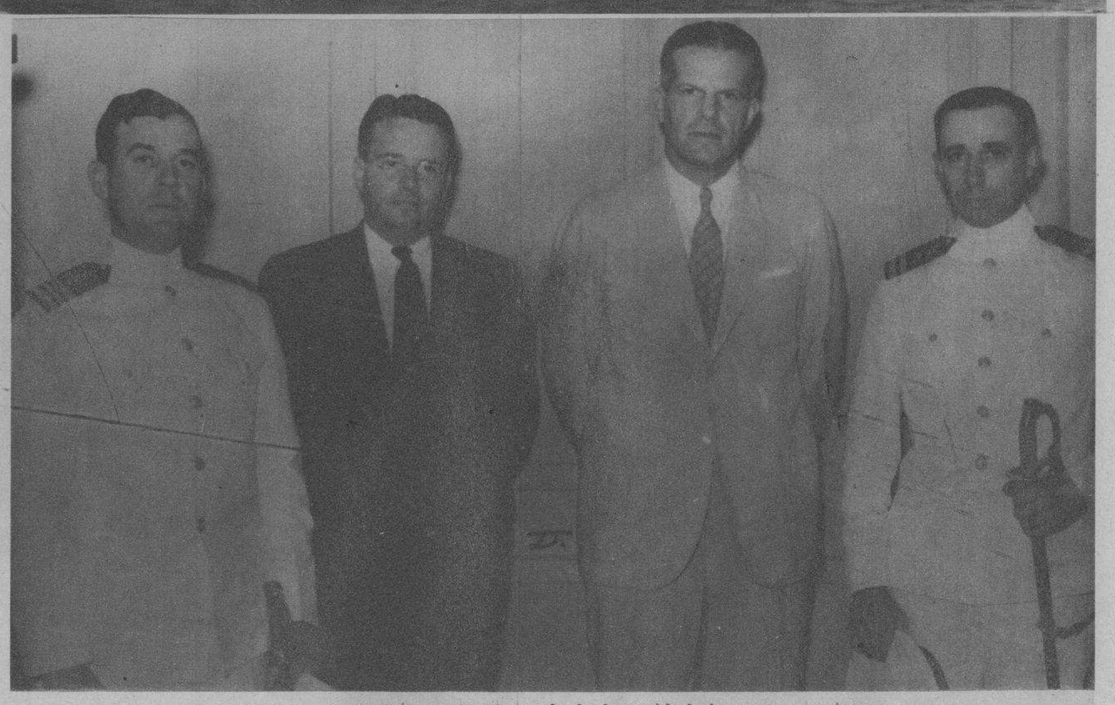

EL COMANDANTE George T. Howard, de la unidad de guerra norteamericana "Tucker"—que llegó a nuestro puerto en la mañana de ayer—visitó la Embajada de su país, siendo recibido por el Encargado de Negocios, Mr. H. F. Matthews, y el Comte. E. W. Timberlake, Attaché militar, totodos en la presente fotografía (Foto D. M.)

HELEN ERICKSON se anotó un hit en el Park Ball, de Hollywood—en el campo de la casa Fox. Janice Dawson, otra estrella de la Fox, es el catcher (Foto Wide World)

EL PROFESOR BARNARD FAY, Catedrático del Colegio de Francia, de París, quien recientemente declaró ante la Academia de Derecho Nacional de Berlín (Alemania), donde se le tiene por un conocedor y técnico de los asuntos americanos, que Estados Unidos de América del Norte se halla en peligro de caer en el comunismo y posiblemente se verá envuelta en una catástrofe económica de inconcebible magnitud. El Prof. Fay, que preside también el Comité de la Academia francesa, sitúa su tesis en las amenazas que prevalecen en la ideología democrática americana, que parte del concepto del progreso material. Estima que los bautistas y metodistas simpatizan con el comunismo, al que entronizarán como una religión (Foto Wide)

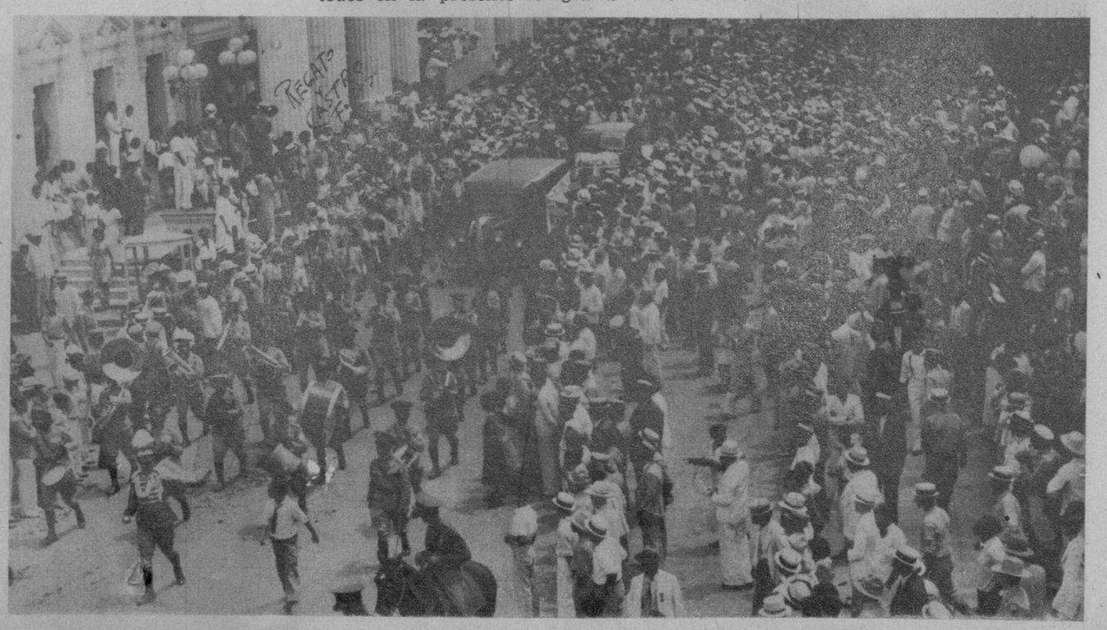

UNA ELOCUENTE manifestación de simpatía organizó la población de Santa Clara, a la llegada del Jefe del Estado y del coronel Batista, quienes, desde el balcón del Gobierno Civil de la Provincia, correspondieron a la multitud (Foto D. M.)

M.E.C.D. 2016

LAS MAS RECIENTES INFORMACIONES DE ESPAÑA

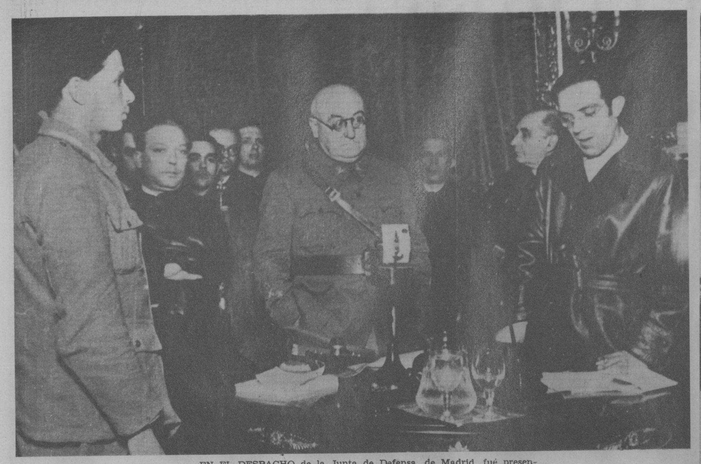

EN EL DESPACHO de la Junta de Defensa, de Madrid, fué presentado a su jefe, el general Miaja, un prisionero capturado en el frente de Guadalajara (el primero, a la izquierda), de nacionalidad italiana, según han afirmado los rojos (Foto Wide)

ESTE MINERO, del campo nacionalista, ha aprendido a manejar el arma terrible: la bomba de dinamita, que prende con la lumbre de su cigarrillo (Foto Amer)

EXHIBIENDO una manta mora, este minero rojo—de fusil rudimentario, sostenido por una cuerda—sonríe a la cámara. Los recientes ataques de estas fuerzas rojas en Oviedo, fueron igualmente rechazados (Foto Amer)

EL PRIMER Embajador de Italia, ante el régimen del general Franco, Sig. Roberto Cantalupo, aparece aquí con el jefe del Estado Español y el general Queipo de Llano, después de haber presentado, en un acto solemne—en Salamanca—sus cartas credenciales (Foto Amer)

UN GRUPO de prisioneros italianos—según han dicho los rojos—, capturados en el frente de Guadalajara, fueron llevados en una de las galerías subterráneas del edificio de la Junta de Defensa de Madrid (Foto Wide)

A LA SALIDA del Palacio, sede del Jefe del Estado Español general Franco, después de la presentación de las cartas credenciales del nuevo Embajador de Italia, S. E. Cantalupo. En la foto adjunta, acompañando al caudillo nacional, un grupo de sus ayudantes (Foto Amer)

EL SISTEMA de trincheras de los nacionales en el sector de Madrid, es perfecto. Aquí puede verse esta hondísima zanja, que se hunde en zig-zags, en la cual están admirablemente abrigados contra cualquier ataque sus ocupantes (Foto Amer)

LAS BANDERAS de Italia, Alemania y la española, vense aquí alineadas en el acto solemne de la presentación—en Salamanca—de sus cartas credenciales del Embajador de Alemania ante el Estado Español, general Wilhelm Faupel. La bella plaza salmantina ofreció, con tal motivo, un aspecto brillantísimo (Foto Amer)

ESTRATEGICAMENTE emplazado, este cañón domina con sus fuegos una gran extensión del valle más allá de la ciudad de Málaga, cuyas rutas dominan absolutamente los soldados de Franco (Foto Amer)

EN LAS CERCANIAS de [illegible] dice elocuentemente las penalidades [illegible]rme. El grupo de soldados del general [illegible] capital para reforzar los contingentes [illegible] en medio del camino, y sus compañeros [illegible]an la orden de [illegible]

SOLDADOS de Sanidad, operando a una mujer que fué alcanzada, en las calles de Barcelona, por el fragmento de una granada, durante uno de los bombardeos más recientes, de la Ciudad Condal (Foto Wide)

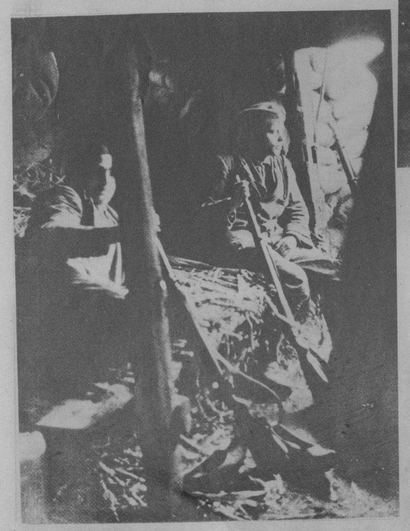

HORAS DE RELATIVA calma, en la espera del ataque siempre posible, estos soldados nacionales vigilan el campo, frente a ellos, desde esta especie de cueva apenas accesible (Foto Amer)

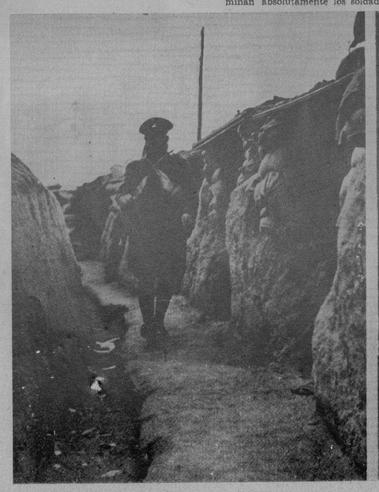

TRAS DEL PARAPETO, asoma su boca mortífera de fuego este lanzallamas. El lugar donde se le empleó más, últimamente, corresponde al Parque del Oeste, cerca de Madrid. EN LA OTRA FOTO: Otra de las trincheras nacionales, enclavada en el Parque del Oeste, donde un soldado, perfectamente equipado, cubre su turno de guardia (Foto Am.)

MUCHAS FAMILIAS [illegible] en esta foto, [illegible] después de la [illegible] Franco. El [illegible] han sido recogidas [illegible] ocupación de la capital

aspecto doloroso de estas mujeres y niños, nos sugiere los horrores de que han sido testigos durante la dominación roja de aquella región (Foto Amer)

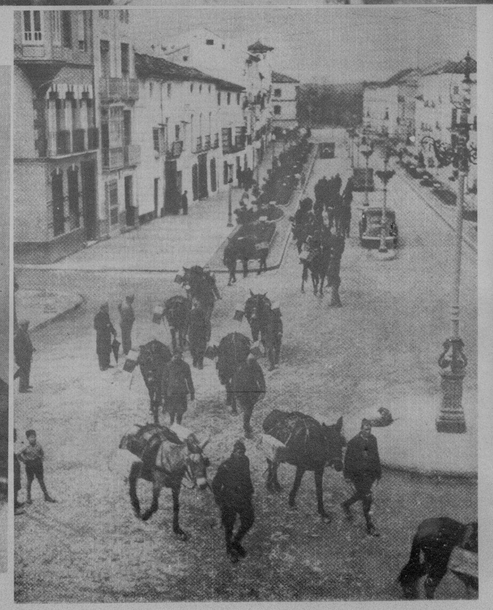

NO RESPETAN NADA.—Un bello monumento del Parque del Oeste, ha sido utilizado por los rojos como trinchera, para defenderse de los ataques de las fuerzas nacionales (F. Am.)

LA LUCHA en Oviedo ha sido particularmente cruenta; pero, pese a todos los esfuerzos, los heroicos "sitiados" de la capital astur, han resistido bravamente parapetándose en los cuarteles, cuyo aspecto dramático ofrece esta foto (Foto Amer)

DESDE MALAGA parten a diario las columnas de avituallamiento destinadas a los que luchan en el frente por la buena causa. Estos soldados, guiando sus mulillas, en las afueras de Málaga, van hacia Almería (Foto Amer)

M.E.C.D. 2016

A SU VISTA *despierta el* APETITO

Cuando nada le apetezca, pruebe el Kellogg's Corn Flakes. Estas crujientes y doradas hojuelas de maíz tostado son ideales—como desayuno, almuerzo o cena—cuando los alimentos calientes y pesados nos desganan.

¡Tienen un sabor tan delicioso! ¡Son tan fáciles de digerir y tan nutritivas! Su bolso interior CERA-CERRADO conserva el Kellogg's Corn Flakes fresco y crujiente como si saliera del horno de tostar. No hay que cocerlo—basta añadirle leche fría. De venta en todas las tiendas de comestibles.

Kellogg's CORN FLAKES

LO MAS BENEFICIOSO EN CEREALES

412

EL CAMPO de golf de Augusta, durante las competencias celebradas el pasado 4 de abril, cuyos vencedores recibieron sus premios ante el numeroso público que asistió. (Ver la otra foto de este evento) (Foto Wide)

Prudentes y la Ciencia *Sugieren* ZONITE

Cuando requieran atención una herida o una cortada ¿por qué someterse al tratamiento del yodo u otro cáustico venenoso?

Lo indicado es ZONITE. Mediante prueba científica demostró que Zonite es cien veces *mejor microbicida* que cualquiera otro desinfectante común. Y, a pesar de su mayor potencia contra los gérmenes nocivos, Zonite posee efecto tónico y cicatrizante sobre los más delicados tejidos.

Solicite el folleto que envían gratis. Escriba a Zonite Products Corp., Chrysler Bldg., N.Y.

Zonite
Para Cicatrizar Más Pronto
Para Aliviar Más Pronto

CARIDAD Fernández, que compitió en los 200 y 300 metros planos; y Luz Díaz de la Rocha, en los 100, 200 y 300 metros en el último Field Day de señoritas celebrado (Foto D. M.)

LUZ DIAZ de la Rocha, corredora de distancias, que desempeñó un admirable papel en La Tropical, durante el último Field Day de señoritas (Foto D. M.)

GRANTLAND RICE, el realizador de películas documentales, presentando los checks a los vencedores en las competencias de golf celebradas en Augusta (EE. UU), el pasado 4 del actual abril. De izq. a der.: R. Guldahl (segundo lugar); G. Rice; B. Nelson (primer lugar) y Ed. Dudley (tercer lugar) (Foto Wide World)

EL 11 DEL ACTUAL se llevará a cabo una función-homenaje a Guillermina Foyo, directora del primer conjunto femenino musical, la Orquesta Ensueño, que cumple ese día siete años de fundada. Este significativo acto se llevará a cabo en el Teatro Alkázar (F. D. M.)

GRUPO DE ALUMNOS del Colegio Martha, el acreditado plantel del [illegible] parto Almendares, que tomó la primera comunión el día 4 del presente en la Iglesia de la Santa Cruz de Jerusalem (Foto D. M.)

Quiere engordar?
Tome
Vino CARNOIDE
que es el mejor y más poderoso reconstituyente de la época.
Cuantos enfermos delicados no han podido ENGORDAR con inyecciones y otros tratamientos, lograron aumentar su peso rápidamente empleando el
Vino CARNOIDE
CARNOIDE es el mejor reconstituyente para niños, mujeres y ancianos.

EL ATTACHE de la Embajada Americana en la Habana, Comte. Timberlake, en unión de las autoridades de Santiago de Cuba, visitó El Caney. La foto fué obtenida en el Fuerte El Viso (F. D.)

ASPECTO de la comida bailable ofrecida por el Lion Club Internacional, Sección de Santiago de Cuba. El baile constituyó un verdadero acontecimiento social en aquella ciudad, por su carácter benéfico, en favor de los ciegos (Foto D. M.)

DRIL BLANCO
GARANTIZADO $100 LEGITIMO
Thos Taylor & Sons
IMPORTADO POR SOBRINOS DE NAZÁBAL

M.E.C.D. 2016