1A SECCION 1

SERVICIO DE ASSOCIATED PRESS
Esta queda autorizada para usar nuestro servicio y noticias de información.
HILO DIRECTO CON NUEVA YORK

DIARIO DE LA MARINA

El DIARIO DE LA MARINA es el periódico más antiguo de Cuba. Fué fundado en el año mil ochocientos treinta y dos.
SERVICIOS ESPECIALES DE ESPAÑA

1A SECCION 1

AÑO CV.—NUM. 80 | ACOGIDO A LA FRANQUICIA POSTAL | LA HABANA, SABADO, 3 DE ABRIL DE 1937.—SANTOS BENITO DE PALERMO Y ULPIANO, Y SANTA ENGRACIA | TIEMPO PARA HOY: BUENO | PRECIO: 5 CENTAVOS

ACLAMADOS POR EL PUEBLO A SU LLEGADA A CAMAGUEY EL PRESIDENTE DE LA REPUBLICA Y EL JEFE DEL EJERCITO

(COLUMNA SEIS)

Llama Valencia a pelear a todos los izquierdistas que se encuentran en el extranjero

IMPOSIBLE FORMAR GOBIERNO POR LAS DISCREPANCIAS QUE SOSTIENEN LA U.G.T. Y LA C.N.T.

La Esquerra y los Rabassaires se reunieron con miembros de ambos grupos y las discrepancias, lejos de zanjarse, se han ahondado más, desesperándose de hallar una solución

TIENEN QUE AUNAR A ELEMENTOS MUY DISIMILES

BARCELONA, abril 2. (Havas).—El señor Tarradellas, en declaraciones hechas a la prensa en la tarde de hoy, enuncia que subsisten las dificultades y divergencias entre las organizaciones sindicales, por lo cual no ha podido integrar ministerio; recibirá a los periodistas mañana por la tarde.

La crisis ha causado mucha expectación aquí y durante toda la tarde ha reinado gran animación en el Palacio de la Generalidad; a las 6 p. m. se efectuó una reunión en presencia de las delegaciones de la C.N.T. y la U.G.T., compareciendo los agentes de la Esquerra y la Confederación de Rabassaires. El señor Tarradellas, primer consejero, no asistió a esta asamblea, a fin de que los delegados pudiesen tratar ampliamente con sus actuales ministros de la situación general. La reunión terminó a las 8 p. m., pero los asistentes se negaron a dar a conocer lo que se había tratado. La impresión que los periodistas tomaron de esta reserva es que no hubo acuerdo.

A las 8 y 30 p. m. llegó al Palacio de la Generalidad el secretario general del partido Socialista Catalán, señor Comorera, que es, a la vez, uno de los más significados dirigentes de la U. G.Ty Conferenció con Tarradellas, saliendo luego ambos para el despacho de Companys, con quien estuvieron platicando hasta las 9 de la noche.

Comorera se mostró también reservado a la salida, indicando que trataría de reunir nuevamente a los representantes de la U.G.T., la C.N.T. la Esquerra y los Rabassaires.

Ya más entrada la noche, Companys recibió a la mesa directiva de la Esquerra.

De vuelta al Palacio de la Generalidad, a las 9 y 15 p. m., el primer consejero, Tarradellas, dijo a los periodistas:

«Como todos saben, se me dió la misión de formar gobierno, con la indicación de que habría de hacerlo con los representantes de los mismos grupos políticos que habían participado en el precedente, los elementos sindicales y políticos que no han querido jamás regatear la colaboración, sino que desean simplemente que el nuevo consejo actúe con la garantía plena indispensable que necesita el ministerio para su actuación. Como consecuencia de esta comisión que me impuso el señor Companys, hoy he celebrado nuevas entrevistas con los jefes políticos, las cuales han sido recibidas con expectación por la opinión pública y han puesto a prueba mi resistencia física y moral. Ayer por la noche pude llegar a un punto de coincidencia de los programas y aspiraciones de los grupos políticos y sindicales, en cuanto a la distribución de los ministerios. Los delegados de la U.G.T., sin embargo, demandaron entonces que todos los puntos de coincidencia se enunciaran por escrito, mediante un documento suscrito por los organismos sindicales; la solicitud no pudo ser aceptada por la C.N.T., los cuales dijeron que aunque aceptaban en principio, hacer esto desde ahora era simplemente restringir, en momentos como el presente, la libertad de acción del gobierno; suponen y aceptan, empero, que todos esos programas sean insertados en la declaración general que se hará cuando haya de debatirse la nueva constitución catalana. Las divergencias así planteadas de nuevo han exigido nuevas deliberaciones, y por esto he estado a ver al señor Companys, que es quien tiene que decidir, y decidirá mañana al mediodía.»

El periódico «U.G.T.», órgano de la entidad de este nombre, dice que el referido grupo sindical no colaborará sin antes obtener las cumplidas garantías que necesita para realizar su misión. Dice el periódico que la U.G.T. ya ha hecho todas las concesiones imaginables y que no se trata de la distribución de las carteras, sino de la realización de un programa previo.

El periódico «C.N.T.» dice que su organización respaldante no cree que para hacer cosas haya que anunciarlas previamente, máxime cuando el pueblo catalán está reclamando hechos.

El Gobierno de Valencia está satisfecho porque la Generalidad de Cataluña ha quitado la dirección de la Policía a los anarquistas

VALENCIA, abril 2. (AP).—El Gobierno de Valencia anunció hoy que la dirección de la Policía, que se hallaba en manos de los anarquistas, se ha entregado a los elementos más conservadores de la Izquierda Republicana con la formación del nuevo gabinete en Cataluña.

Este cambio se considera como uno de los más significativos de la constitución del nuevo gobierno de la Generalidad.

Entiéndese que la solución que se ha dado a la crisis del gabinete en Cataluña es una victoria de los elementos más moderados, especialmente de los que hasta ahora han venido insistiendo en la necesidad de consagrar todas las energías a combatir a los nacionalistas antes de emprender las reformas sociales.

Los anarquistas, que participan en el nuevo gobierno por conducto de la Confederación Nacional del Trabajo, retienen el departamento de Defensa, y han recibido también los de Industria, Comercio y Salubridad Pública, contando ahora el mismo número de ministros que tenían en el anterior gabinete.

La Izquierda Republicana, además del departamento de Seguridad, bajo cuyo control se encuentra la Policía, ha recibido los ministerios de Cultura y Hacienda.

Los comunistas, que participan por conducto de Unión General de Trabajadores, recibieron los ministerios de Justicia, Trabajo e Instrucción Pública.

A los rabaissaires se les dió el departamento de Agricultura.

(Véase «La España de Hoy», por Manuel Aznar, en la página 13).

Recurrirán los abecedarios contra el acuerdo del Gobernador que denegó su inscripción.—MOVIMIENTO POLITICO, en la página ONCE.

EL SALDO DEL BOMBARDEO DE JAEN

VALENCIA, abril 2. (Havas).—El Ministerio de Aeronáutica y Marina comunica que en el día de hoy los aviones republicanos bombardearon una columna de 50 camiones que se hallaba estacionada a un kilómetro de Peñarroya; una escuadrilla republicana se elevó al encuentro de seis máquinas enemigas que volaban sobre el frente del Guadiato, que esquivaron el combate, desapareciendo.

En el norte, los aviones lanzaron varias bombas sobre el acorazado «España», el cual, tocado por uno de los torpedos, se retiró.

En el frente aragonés, la aviación republicana bombardeó la estación de Calatayud, en donde había muchos carros con material de guerra y combustible.

De Jaén se informa que las brigadas de salvamento siguen retirando de los escombros los cadáveres y los cuerpos magullados de los heridos; el saldo de víctimas, al final de la jornada, era de 82 muertos, entre ellos 25 niños; 125 heridos y 20 casas destruídas; muchos edificios más resultaron seriamente averiados.

El general Emilio Mola, jefe de los ejércitos naciosalistas del Norte, cuyos prestigios por las victorias de Irún y San Sebastián se están consolidando en el ataque a la región vasca, con Bilbao como objetivo. El impetuoso avance de las fuerzas de Mola no tiene precedentes en la actual campaña.

EXIGE QUE DEMUESTREN SU CORAJE Y DEVOCION A LA CAUSA, YENDO A COMBATIR

VALENCIA, abril 2. (SE.)—Todos los izquierdistas españoles que desde el extranjero han sentido el anhelo de servir a la causa del Gobierno de Valencia, tendrán, no sólo la oportunidad, sino la obligación de tomar un barco y dirigirse a algún puerto dominado por los rojo-socialistas, anarquistas, sindicalistas, republicanos, nacionalistas vascos, donde les harán entrega de un armamento que les permita sentar plaza en las filas de los milicianos, satisfaciendo su aspiración bélica.

El Gobierno presidido por Largo Caballero ha publicado hoy un decreto en virtud del cual SE ORDENA a todos los españoles residentes en el extranjero que inmediatamente regresen a la península y se incorporen al ejército izquierdista.

Espera el Gobierno—consigna el decreto—que los simpatizadores de la causa rojo-socialista-anarquista-sindicalista-republicana-nacionalista vasca, dejen de ser teorizantes y platónicos, para convertirse en bravos guerreros, y contribuyan personalmente al triunfo de su facción.

Anuncia el señor Largo Caballero que quienes no se apresuren a cumplir esa orden, serán considerados desertores y enemigos del Gobierno izquierdista, incurriendo en las sanciones que un día pudieran imponerles.

CONFIRMA LA NOTICIA LA PRENSA ASOCIADA

VALENCIA, abril 2. (AP.)—El Gobierno izquierdista ha hecho público hoy un decreto en el cual se ordena a todos los españoles residentes en el extranjero que embarquen inmediatamente para la península y se alisten en el ejército del Gobierno de Valencia.

Consigna el decreto que quienes no lo realicen incurrirán en las sanciones señaladas por la Ley Militar.

El señor José Aguirre, jefe de los nacionalistas vascos, que ha ido a las trincheras para participar en la lucha.

EN LOS CENTROS DIPLOMATICOS SE ASEGURA QUE LOS BILBAINOS ESTAN DISPUESTOS A CAPITULAR

El Ejército del General Mola continúa su ofensiva con el mismo vigor y algunas de sus tropas se han situado ya en posiciones estratégicas, algunas a veinte millas de Bilbao

LA AVIACION HA BOMBARDEADO INTENSAMENTE AYER

SAN JUAN DE LUZ, Francia, abril 2. (AP.)—La población civil del rico país vasco, situado al norte de España, parece cansarse ya de la guerra civil.

Algunos de los vascos que apoyaban al Gobierno de Largo Caballero y de Aguirre, según las declaraciones hechas por los diplomáticos en esta ciudad, están dispuestos hasta a rendirse a las tropas del general Franco a cambio solamente de que les prometa el perdón. Al lado de estos elementos hay otros, los que están seguros de que los nacionalistas les obligarán a purgar crímenes, que persisten en defenderse hasta el fin.

Los despachos que ha recibido el Cuerpo diplomático en esta ciudad, procedentes de lugares del territorio del Gobierno rojo dicen que muchísimas personas de Vizcaya, y especialmente del sector de Bilbao, hace diez días o más que no han visto un pedazo de pan.

Por otra parte, agregan, existen disensiones y ha habido hasta encuentros sangrientos entre las facciones de los separatistas vascos, que son elementos conservadores y los anarquistas.

Juan Antonio Aguirre, presidente del Gobierno autónomo de Vizcaya, está haciendo esfuerzos para impedir que los civiles menos entusiastas desanimen a las tropas.

Calcúlase que el Gobierno rojo en el Norte posee de 15.000 a 20.000 hombres bien armados y equipados con armas de las más modernas incluso cañones antiaéreos.

La ciudad de Durango, atacada actualmente por Mola, se considera por los diplomáticos como la clave de toda la situación militar en el norte de España. Esa ciudad da acceso a carreteras perfectamente pavimentadas, en su mayor parte descendentes, que conducen a Bilbao, a unas dieciséis millas de distancia. Con la toma de Durango las unidades motorizadas de Franco podrían descender por las carreteras hasta la capital de Vizcaya.

Incendio de arsenales

HENDAYA, abril 2. (Exclusivo).—Despachos a «La Depeche de Toulousse» desde Villarreal, provincia de Alava, indican que el ataque del general Mola contra Vizcaya continúa sin disminuir en intensidad.

El corresponsal dice que la aviación nacionalista nuevamente bombardeó los pueblos de retaguardia, incendiando fábricas de municiones en Durango y en Marquina.

«El duelo de artillería en Lequeitio ha sido particularmente eficaz y los cañones franquistas han logrado silenciar los obuses de los nacionalistas vascos», dice el despacho.

En otro despacho de Bilbao, el mismo diario dice que el presidente José Aguirre, de Euzkadi, con fusil al hombro, ha entrado en las trincheras y ha estado todo el día combatiendo al lado de sus paisanos.

«Aguirre salió temprano de su residencia en el hotel Carlton, en Bilbao y suplicó al comandante, general Llano de la Encomienda, que le permitiera compartir la suerte de sus soldados. El catalán lo envió al sector de Ubidea. De acuerdo con la reorganización del ejército de Euzkadi, el rango más elevado posible es el de comandante.

«El comandante dirige un batallón de 400 hombres. El general catalán ha estado adiestrando las fuerzas vascas durante más de cuatro meses. Todo varón mayor de 18 años ha sido reclutado. En caso de necesidad, Euzkadi puede enviar 75.000 soldados a las trincheras».

De Villarreal se dice que Gorbea ha sido capturado dos veces en una lucha a la bayoneta que ha causado «más de 800 bajas a los vascos».

«El general Mola domina hoy los picos de Gorbea, San Adrián, Curruceta y Murumendi», reza el parte oficial transmitido por la radio de Burgos esta noche.

Las tropas del general Mola, a 20 millas de Bilbao.

VITORIA, abril 2. (AP.)—Los nacionalistas arrebataron hoy cuatro picos montañosos a los defensores gobiernistas del país vasco, mediante una rápida ofensiva que los ha llevado a puntos que solamente distan veinte millas de Bilbao.

Ayudado por los aviones, que atacaron sin cesar las líneas del enemigo, el general Mola envió dos columnas hacia la capital vasca, que se encuentra situada entre las montañas de la Cordillera Cantábrica y el Golfo de Vizcaya.

Las faldas de las montañas, según los partes recibidos en esta ciudad, están cubiertas con los cadáveres de los rojos, y agregan que centenares de prisioneros cayeron en poder de los nacionalistas, así como grandes cantidades de armas y municiones.

Los defensores se vieron obligados a replegarse a las posiciones de retaguardia, después que fracasó la contraofensiva que intentaron.

La lluvia, que estuvo cayendo incesantemente, no imipidó el avance de los franquistas, si bien no permitió que los aviones del Gobierno remontaran el aire para atacar a los pilotos del general Mola, quienes sin cuidarse del mal tiempo se unieron al ataque.

Los cuatro picos montañosos capturados por los nacionalistas se encuentran al sur y sureste de Bilbao. Son los montes Gorbea, San Adrián, Curruceta y Muru.

El pueblo de Gorbea, sobre la cima del monte del mismo nombre, a 18 millas de Bilbao, fué tomado por sorpresa, siguiendo rápidamente la ocupación de las restantes posiciones.

El avance sobre la ciudad de Bilbao ha limpiado de enemigos a la provincia de Alava por vez primera desde que comenzó la guerra.

En el tercer día de la ofensiva comenzada por las tropas del general Mola, éstas dominan más de veinte millas de trincheras y obras de defensa del Gobierno del nordeste de Vitoria.

El avance, que al principio parecía limitado a la región situada al norte de Villarreal, se extiende ahora a lo largo de un frente que va desde Vergara al sudoeste, hasta las faldas de Gorbea.

La artillería y los aeroplanos bombardearon las concentraciones y fortificaciones rojas en esa área durante sesenta horas. Los carlistas de boina roja y los falangistas de camisa azul ayudaron al ejército regular y a las unidades de caballería a ocupar las posiciones.

Las noticias que se reciben en esta capital indican que los nacionalistas han ocupado nuevas posiciones —cuyos nombres no se han querido revelar—en el frente de Guadalajara. En el Sur de España, las huestes del general Queipo de Llano han aplastado un intento de los rojos para romper el sitio puesto por los franquistas a Pozo Blanco.

En Sevilla se anunció que los aviones del Gobierno habían bombardeado a Córdoba, causando muchos muertos.

Tres Comisiones están investigando la distribución de las matrículas gratis en la Universidad Nacional

Son ellas de las Escuelas de Ingeniero y Arquitectos, Farmacia y Cirugía Dental. Suspendida una reunión de los alumnos de Química. Acuerdos del Consejo Económico

Las comisiones investigadoras de la matrícula gratis universitara correspondientes a las escuelas de Ingenieros y Arquitectos, Farmacia y Cirugía Dental tienen ya en su poder todas las solicitudes de aspirantes a ese beneficio en las mismas.

La jefa del negociado de matrícula gratis, señorita Emma de la Hoya, terminó de trasladarles ayer los últimos expedientes.

Sobre ellos están dictaminando ya dichas comisiones.

Algunas escuelas aún no han designado las comisiones investigadoras.

El día 5 se anularán muchas matrículas

Las matrículas de todos los estudiantes que no tienen completo su expediente serán anuladas el próximo día 5 de los corrientes.

Hasta esa fecha el secretario general, doctor Ramón Miyar, amplio el plazo para que entregaran los retratos, las inscripciones de nacimiento u otros documentos aquellos estudiantes que, por una razón u otra, no pudieron hacerlo al formalizar su matrícula en la Universidad.

No se celebró la reunión de los Alumnos de Química Orgánica

El decano de la facultad de Ciencias, doctor Víctor Rodríguez, suspendió ayer la reunión para la cual había convocado a todos los estudiantes matriculados en la asignatura de Química Orgánica, suspendida por el Consejo Universitario.

La cita la había hecho para las dos de la tarde de ayer, pero a esa hora aún se encontraba gestionando la fórmula para normalizar las clases en la misma, por lo cual no pudo rendir el informe a los alumnos.

Declaró a los periodistas que en ninguna forma el aplazamiento equivalía a un «compás de espera», y que trataba por todos los medios de buscar la fórmula para que ese curso no fuera anulado, estableciendo la normalidad en el mismo.

Decidirán los accionistas sobre la bonificación en los pasajes

El presidente de los Omnibus Aliados, señor Merens, informó ayer al estudiante Francisco Palomares—que lo visitó para gestionar la bonificación en los pasajes de estudiantes—que el próximo día 7 presentaría el asunto a la Junta General de Accionistas, que será la que resuelva en definitiva la forma en que esa bonificación ha de concederse.

Le hizo entrega también el referido estudiante de un memorándum, en el cual se especifica que el beneficio es exclusivamente para los estudiantes y que todo subterfugio posible será evitado, ya que para la obtención de la bonificación el estudiante deberá identificarse por medio del carnet últimamente expedido, que en el caso de los estudiantes universitarios lo será el de 1937.

Se interesan por el local del Instituto

Una comisión mixta de estudiantes universitarios y del Instituto de la Habana se entrevistó ayer con el coronel Amiel, secretario de Gobernación, interesándose por la devolución del local que actualmente ocupa esa dependencia del Estado.

Dicho local corresponde al Instituto número 1 de la Habana, que no podrá iniciar sus clases hasta tanto no se le entregue.

Los comisionados salieron muy bien impresionados.

Una gratificación para los profesores de Derecho

Larga y movida fué la sesión celebrada ayer por el Consejo Económico de la Universidad en el Salón de Actos del Rectorado, bajo la presidencia del ingeniero José Manuel Cadenas.

El acuerdo más discutido fué el de informar favorablemente al Consejo Universitario el establecimiento de las clases nocturnas para los estudiantes de segundo año de Derecho Civil.

Los profesores que ofrezcan clases en ese curso nocturno disfrutarán una gratificación, de acuerdo con los estatutos universitarios, que nunca será mayor del 20 por ciento del sueldo que devenguen como profesores, si es que dan hasta cuatro horas de clases, y el 30 por ciento, si dan más.

Las gratificaciones a los profesores se establecen en los artículos 79 y 80 de los estatutos vigentes.

Se cubrirán las plazas mediante pruebas

Ha dispuesto asimismo el Consejo Económico que toda plaza a cubrir en la Universidad—tanto de empleados administrativos como subalternos—se adjudique mediante concurso y pruebas entre los aspirantes.

Se terminará de cercar el recinto universitario

Se ha ordenado a la Comisión de Obras del Alma Máter que proceda cuanto antes, a la terminación de la cerca del recinto universitario, para lo cual se ha concedido un crédito.

Toda la parte del recinto comprendida entre el edificio de Ingeniería y el stadium Caribe, se encuentra al descubierto.

Nueva Comisión de Obras

El Consejo Económico designó ayer la nueva Comisión de Obras del Alma Máter.

La integran los ingenieros Miguel A. Villa y Mayol y el arquitecto Martínez Inclán.

Cinco mil pesos de fianza deberá prestar el colector

El colector de la Universidad deberá prestar cinco mil pesos de fianza para desempeñar el cargo.

Hasta ahora se había acordado que fuese dos mil pesos la cantidad de depósito, pero el Consejo Económico, a propuesta del tesorero del Alma Máter, doctor Joaquín Weiss, ha aumentado esa suma a cinco mil pesos.

CREEN SE DEMORE AUN DOS SEMANAS LA TOMA DE MADRID

Franco congregará una gran parte de su Ejército a fin de culminar esa conquista

LONDRES, abril 2. (Exclusivo). Kent Byrnes, corresponsal del «Daily Mail», escribe desde Hendaya sobre la situación española, diciendo que la suerte de Madrid está al decidirse y que el Verdún rojo habrá caído dentro de dos semanas.

«Personas autorizadas en los círculos nacionalistas me aseguran—escribe Byrnes—que Franco está reuniendo un ejército numeroso para lanzarlo en una ofensiva nueva en Madrid, y que la experiencia ganada en Guadalajara le permitirá corregir defectos de organización que impedirán el fracaso.

«Esta ofensiva, según mis informantes, se llevará a cabo posiblemente por el lado del Parque del Oeste y por el del Tajuña. El general Franco piensa jugarse el todo por el todo en esa ofensiva y empleará más de dos terceras partes de todas sus fuerzas en el ataque.

«Si no es posible entrar en Madrid, por lo menos se logrará completar el asedio de la capital de tal modo que los milicianos del general Miaja morirán de hambre y de sed.

«No se oculta a Franco que el enemigo, recelando que estos ataques se hagan por varios lugares al mismo tiempo, está acumulando provisiones y refuerzos en Madrid en grande escala, y opondrá una resistencia tenaz. Franco, sin embargo, confía en la superioridad de su armamento para dominar la resistencia».

Byrnes agrega que dicha ofensiva deberá comenzar antes de dos semanas.

Los ataques en gran escala contra Madrid se han llevado a cabo cada cinco semanas, desde que el ejército nacional llegó a las puertas de la ciudad el 6 de noviembre. En cada ofensiva nueva se ha ganado un objetivo especial y en ningún caso los defensores han logrado anular por completo en sus contraataques las ventajas ganadas.

La quinta, la de Guadalajara se inició en Mayadona el 8 de marzo.

LYLE, CONTRA LA RESTRICCION DE LOS AZUCARES

Explica que la reducción de la producción constituye un perjuicio para la industria

LONDRES, abril 2. (AP).—Sir Leonard Lyle, uno de los principales refinadores de la Gran Bretaña, se opuso esta noche a reducir la producción azucarera, en vísperas de la inauguración de la Conferencia Internacional que estudiará los medios de estabilizar la industria.

Tal política, dijo Sir Leonard, obligaría a las colonias de la Gran Bretaña a depender de subvenciones del Tesoro para siempre.

Hizo estas manifestaciones a presencia de los delegados de veintidós países que se habían reunido para tratar de la inauguración de la Conferencia el próximo lunes.

Sir Leonard declaró que cualquiera limitación de la producción azucarera obligaría a los productores a depender de un aumento en los precios, para lograr beneficios, más bien que de las crecientes economías que pueden realizarse mediante la producción en gran escala.

Citó cifras en opoyo de su tesis acerca de que no se necesita un control artificial de la industria ahora, ya que el libre juego de las fuerzas naturales está causando una gradual reducción de los stocks de azúcares disponibles.

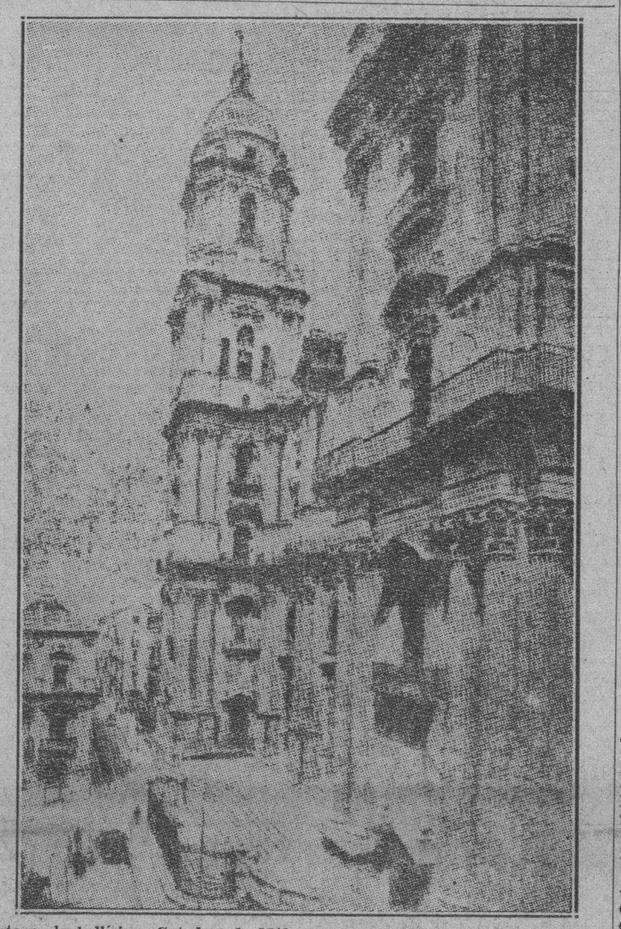

Esta es la bellísima Catedral de Málaga, que ha sido saqueada y destruída totalmente en su interior por las hordas rojas, que dominaron en aquella ciudad andaluza hasta la entrada victoriosa de las tropas nacionalistas, no dejando en el templo ni un altar ni un cuadro valioso de los que allí había. Todos los edificios públicos y particulares de la población sufrieron igual trato.

La Pequeña Entente tiene que elegir entre la amistad germano-italiana o la francesa, contraria a Alemania

El plan francés, que comprende una alianza de asistencia mutua contra Alemania, está basado sobre la hipótesis de un ataque germano a Checoeslovaquia y ha sido planteado

(Por John Whitaker)

ROMA, abril 2. (The N. Y. Herald Tribune).—Un realineamiento de las principales potencias europeas y, tal vez, hasta la futura influencia de Francia en el Continente, será decidido por el mitin de las naciones de la Pequeña Entente, que terminó hoy en Belgrado. Fué la primera conferencia de estas naciones desde la conclusión del nuevo acuerdo italo-yugoeslavo.

Según la opinión que prevalece aquí, los Estados de la Pequeña Entente tienen que escoger entre la amistad de Italia y Alemania y la de Francia, que secretamente le ha ofrecido a ellos una alianza militar contra Alemania.

Este, según quedó revelado hoy, es el precio del acuerdo italo-yugoeslavo, firmado recientemente en Belgrado por el Conde Ciano. Los círculos italianos están seguros de que Yugoeslavia podrá obligar a los otros miembros de la Pequeña Entente a rechazar la oferta francesa.

El plan francés, que comprende una alianza de asistencia mutua contra Alemania, está basado, desde luego, sobre la hipótesis de un ataque alemán contra Checoeslovaquia.

Desde el asesinato del canciller austriaco, Dollfuss, durante el fracasado golpe nazista en Viena, de 1934, la política de Hitler ha sido dirigida hacia el aislamiento de Checoeslovaquia. Fué para enfrentarse con esta amenaza que el Presidente Eduardo Benes, cuando era Ministro de Relaciones de Checoeslovaquia, negoció una alianza con la Rusia Soviética. Los esfuerzos de Benes para hallar un defensor de su patria en una gran nación eslava, explican no sólo la amarga campaña anticomunista de Hitler, iniciada recientemente, sino, también, el temor a la guerra reinante en la Europa central.

Teniendo en cuenta el natural deseo y la necesidad de los países danubianos de una salida a su comercio en Italia y Alemania, el Gobierno, aquí, ha tratado de ofrecer a las naciones de la Pequeña Entente una política alternativa de una estrecha alianza con Francia y Rusia contra Italia y Alemania, este pacto vino con la urgente necesidad italiana de cerrar su expuesto flanco a lo largo del Adriático y fortalecer su posición contra Inglaterra en el Mediterráneo oriental. Italia está dispuesta, especialmente, en vista de la crisis española, a hacer las más amplias y extensas concesiones, jamás ofrecidas, a las naciones balcánicas.

A cambio de esto, se dice aquí, Italia pudo depender de la seguridad dada por Yugoeslavia de que el Gobierno de Belgrado derrotaría el plan francés de una alianza militar con las naciones de la Pequeña Entente. Ciano dijo a los funcionarios yugoeslavos que convenía a Italia mantener la paz y que la presión que Benito Mussolini pudiera ejercer sobre Alemania, su aliada, sería más eficaz que una alianza con Francia, la que, además, tendría el inconveniente de cerrar a las naciones de la Pequeña Entente dos mercados muy importantes: Alemania e Italia.

La conferencia de naciones de la Pequeña Entente probará no sólo el verdadero valor, caso de que alguno tenga, del acuerdo entre Italia y Yugoeslavia, sino que también decidirá a Francia a hacer influencia sobre sus aliadas danubianas.

BUQUES FRANCESES Y HOLANDESES EN EL ESTRECHO DE GIBRALTAR

GIBRALTAR, abril 2. (Havas).—Se encuentran recorriendo las aguas del Estrecho de Gibraltar sin interrupción el crucero francés «Ladroit», el acorazado holandés «Hertog Hendryk» y el inglés «Gipsy», que cruzan constantemente entre Tarifa y Ceuta.

El acorazado alemán «Almirante «Scheer», se encuentra aprovisionándose de combustible en Algeciras.

Las autoridades navales francesas han comunicado a las británicas, que el combate naval entre el mercante español «Mar Caspio» y un cañonero nacionalista, se desarrolló dentro de las territoriales francesas, como resulta del sumario judicial.

PLAZO DE 48 HORAS PARA SALIR DE RUMANIA A VARIOS PERIODISTAS EXTRANJEROS

BUCAREST, abril 2. (AP).—Las órdenes de expulsión dictadas contra los corresponsales de la prensa húngara, alemana y austriaca, han sido mantenidas, teniendo que salir del país en un término de 48 horas las personas afectadas, por haber enviado noticias falsas; se han revocado, empero, para el corresponsal de la United Press, Julius Keover, y el del «Times», de New York, doctor Eugen Kovaca.

Sesenta arcos triunfales levantaron en la ciudad de Camagüey en honor de los coroneles Laredo Bru y F. Batista

A las dos de la tarde la larga comitiva hizo su entrada en Ciego de Avila y a las dos y media el pueblo situado a lo largo de la Carretera Central los recibía en Camagüey

Al pasar por Ciego de Avila

CIEGO DE AVILA, abril 2. DIARIO. Habana.—A las dos de la tarde llegaron a esta ciudad, de paso para Camagüey, los coroneles Laredo Bru y Batista. La multitud situada a lo largo de la carretera Central, los aclamó. Frente al garage «Firestone» se produjo una colisión entre el camión que abastece de gasolina a las máquinas de la comitiva presidencial y otro vehículo de esta localidad, siendo lanzado uno de los carros contra el público allí estacionado, resultando lesionados de gravedad Pedro Hernández y el soldado Juan Iglesias, y menos grave, Guillermina Juara y Ieves Antonio Fernández, Wilfredo Rivero y otros más que fueron a curarse a sus casas.—Descalzo, corresponsal.

La llegada a Camagüey

CAMAGUEY, abril 2. DIARIO. Habana.—A las dos y media de la tarde hicieron su entrada en esta ciudad el presidente de la República y el jefe del Ejército, a quienes acompañaron, desde Ciego de Avila, el teniente coronel Desiderio Sánchez, el jefe de la Policía, señor Juan Díaz Socarrás, y otras autoridades. La ciudad presenta un aspecto hermoso. Sesenta arcos triunfales fueron erigidos por las corporaciones y gremios.

Han llegado excursiones de Nuevitas, Ciego de Avila, Florida, Santa Cruz del Sur, Morón, Sibanicú, Cascorro, Guáimaro y demás poblaciones de la provincia. Una grandiosa manifestación se organizó en honor de los ilustres visitantes. Todas las calles estaban bellamente engalanadas. Después de un recorrido por ellas, la comitiva se dirigió al hotel «Camagüey». Allí se había levantado una tribuna, la que ocuparon el honorable señor Presidente de la República, el coronel Batista, el jefe militar del Distrito, el gobernador, el alcalde municipal, el obispo de Camagüey, monseñor Pérez Serantes; los secretarios de Obras Públicas y Trabajo, señor Max Borges y Portuondo Domenech; el administrador de los Ferrocarriles, y otras distinguidas personalidades, presenciando el desfile de la manifestación, a la que asistieron todas las escuelas públicas y privadas de la ciudad, y muchas de los pueblos de la provincia; un gran contingente de jinetes de los barrios urbanos; las bandas de música del Ejército y municipales. Más de dos horas duró el magnífico desfile. A las cinco de la tarde los coroneles Laredo Bru y Batista se retiraron al cuartel «Agramonte» a descansar y prepararse para asistir al banquete que se les ha de ofrecer en el hotel «Camagüey», para el cual hay separados cerca de mil cubiertos. Después del banquete se efectuará la inauguración del magnífico Club de Oficiales y Alistados, construído en el citado cuartel.—Hernández Jorge, corresponsal.

(Más detalles del viaje del Presidente de la República y del Jefe del Ejército a Camagüey, en la página 16)

El parte de Bilbao.

BILBAO, abril 2. (AP.)—Se comunica oficialmente por la Junta de Defensa de Euzkadi que en el frente de Ochandiano-Aramayona, la presión que el enemigo desarrollaba no llegó a traducirse en un ataque eficaz, lo cual, según el parte, originó el que el contraataque de las milicias vascas pudiera desarrollarse en su oportunidad. Se anuncia la destrucción de tres carros de asalto.

Respecto al frente de la peña de Gorbea, se afirma en el boletín de las operaciones que las milicias rechazaron al enemigo, destruyendo a una columna que había logrado introducirse en las líneas vascas.

En el frente de Lequeitio, la artillería vasca, conforme dice el boletín de las operaciones, clavó al enemigo en el terreno.

RECIO BOMBARDEO DEL "ESPAÑA" A LA COSTA DE VIZCAYA

Ochandiano y Elorrio han sufrido ataques terribles de la aviación y artillería

BILBAO, abril 2. AP. El crucero nacionalista «España» bombardeó hoy la costa del Golfo de Vizcaya entre Castro Urdiales y Santoña, mientras las fuerzas del gobierno siguen resistiendo la presión de los nacionalistas de Franco en la costa, dicen los comunicados de la Junta de Defensa.

Durante todo el día, los nacionalistas estuvieron atacando las posiciones del gobierno, mientras sus aeroplanos de combate ametrallaban y bombardeaban la retaguardia de las fuerzas vascas.

Los combates más activos se registraron en el sector de Ochandiano. Elorrio fué duramente castigado por la artillería. Durango sufrió nuevos daños y aumentó considerablemente el número de sus bajas como resultado de tres raids aéreos efectuados esta tarde.

Según las cifras publicadas hoy por el gobierno vasco acerca de las bajas en Durango como resultado del bombardeo aéreo del miércoles último, suman 800 los muertos y heridos, correspondiendo a los primeros ciento ochenta.

Por la tarde se hicieron sonar las sirenas de alarma en Bilbao, y la población inmediatamente se escondió en los sótanos y cuantos más lugares creyó seguros, pero no apareció ningún avión.

Llegan tropas de Marruecos a La Línea

GIBRALTAR, abril 2. UP. Procedentes de Marruecos llegaron hoy a La Línea tres compañías de infantería; por la mañana aparecieron en la calle los cadáveres mutilados de tres moros.

Se espera que mañana lleguen otras unidades, pues los requetés y falangistas de esta región son empleados en otros menesteres.

FORMULA PARA BENEFICIAR A LA INDUSTRIA

La ha dado Miss Perkins, Secretaria del Trabajo, en la Conferencia Textil Mundial

WASHINGTON, abril 2. (AP.) — La secretaría del Trabajo Miss Perkins pronunció hoy un discurso ante la Conferencia textil mundial diciendo que una elevación del nivel económico de los obreros es el mejor remedio para los males de la industria.

Miss Perkins y el secretario de Comercio Mr. Roper fueron los principales oradores en la Conferencia técnica de la industria textil, que se celebra bajo los auspicios de la Organización internacional del Trabajo.

Entiende Miss Perkins que cualquiera industria «enferma» solamente puede ponerse en pie aumentando el poder adquisitivo de las clases menos acomodadas del mundo.

Abogó por la reducción de las horas de trabajo y por el aumento de los salarios, agregando que «las ventajas que se derivan de los salarios bajos son solamente temporales.»

EL CANCER SE EXTIENDE PORQUE LOS ENFERMOS OCULTAN LA DOLENCIA

SEATTLE, abril 2. (AP.).—El doctor Bowman C. Crowell, especialista en cáncer, de Chicago, en un discurso pronunciado esta noche ante la Comisión de Salud Pública, dijo que la alarmante extensión que está tomando en la sociedad civilizada el terrible mal, se debe primordialmente al hecho de que los que comienzan a padecer síntomas de tumores cancerosos, los ocultan, con el resultado de que no se pueda abortar el mal.

IMPONENTE MANIFESTACION DE LAS FUERZAS AEREAS DE ITALIA EFECTUADA EN ROMA

ROMA, abril 2. (AP.)—Se anuncia que mañana rendirán homenaje al Soldado Anónimo en la Plaza de Venecia, con asistencia del rey y de Mussolini, 10.000 componentes del cuerpo de aviación, en activo y reserva.

Este acto tiene especial significado debido a los proyectos italianos de expensión de la flota aérea, que se proponen disponer de 97 escuadrillas para el 1ro. de enero de 1941, con 7.670 pilotos oficiales y 12.647 pilotos clases. Se crearán cinco regimientos auxiliares de aviación para el ejército y cuatro más para la armada, con sus correspondientes unidades coloniales.

M.E.C.D. 2016

MEDICOS Y DENTISTAS AMBULANTES TENDRAN QUE INSCRIBIRSE EN LAS JEFATURAS LOCALES

UN CUBANO EXPULSADO DE SANTO DOMINGO RELATA QUE HA SIDO VICTIMA DE UNA TRAMA

DENUNCIA QUE LO DESPOJARON DE VARIAS PROPIEDADES Y LO DEPORTARON EN FORMA INJUSTA

Se queja del Ministro de Cuba en la capital de Quisqueya porque no atendió sus peticiones de protección. Cree que Trujillo ha sido víctima de un engaño en su contra

En la edición anterior dimos cuenta de que el Comisionado de Inmigración, Coronel Benítez, había dado órdenes de traer a la Habana al cubano Melquiades Portuondo Sánchez, que también usa el nombre de Manuel Ramón Reyes, y que había llegado a Santiago de Cuba deportado de la república de Santo Domingo, bajo la acusación de ser comunista.

Portuondo Sánchez llegó en la mañana de ayer a la Habana, y fué directamente conducido ante el Coronel Benítez, exhibiendo su documentación, en la que aparece inscripto como cubano en el consulado de Cuba en San Pedro de Macorís. Está casado con una dominicana.

Lo que dice Portuondo

El señor Portuondo Sánchez nos dijo que es hijo del Coronel del Ejército Libertador de Cuba, Cornelio Portuondo, y primo hermano de los doctores Arsenio y Aurelio Portuondo. Es nativo de Santiago de Cuba.

Acerca de las acusaciones que se le han hecho manifestó que tienen como objeto exclusivo permitir a los dueños de los centrales "Santa Fe" y Romana» eludir el pago de una indemnización de tres mil pesos a que fueron condenados los mencionados terratenientes, que causaron daños en sus propiedades. Agrega, además, que los propietarios de esos centrales desean eliminarlo de la comarca para adueñarse de sus tierras, como han hecho con otros convecinos más débiles.

Declara que desde que emigró a Santo Domingo, hace once años, se dedica a trabajos de agricultura, habiendo logrado adquirir varias propiedades, las que cultiva y mantiene en producción.

Explica que jamás se mezcló en la política interior de Santo Domingo, mostrando copiosa documentación de altos jefes políticos dominicanos, del Jefe del Ejército, y del propio Presidente de la República general Trujillo, a quien exculpa, pues tiene la seguridad de que ha sido engañado en su caso.

"Desde mi residencia en Santo Domingo—dice—la única política que hice fué a favor de la oposición contra el régimen de Machado, perteneciendo al Comité denominado "Asociación de Amigos de Cuba", en el año 1931. Por ese motivo tuvo que adoptar un nuevo nombre, pues Machado logró de las autoridades dominicanas que persiguieran a los cubanos que residían en dicha república.

Declara que no es comunista ni participa de tales ideas.

Portuondo Sánchez está casado con una dominicana, y ha vivido siempre en la provincia de Seybo. Como demostración de que siempre fué hombre de orden, muestra las autorizaciones de las autoridades militares dominicanas, que fueron refrendadas por el Presidente Leonides Trujillo, para que pudiera usar revólver y rifle en su finca, cosa que sólo se permite en Santo Domingo a las personas de bien probada reputación.

Asegura que es víctima de las maquinaciones del Diputado por la provincia de Samana, Rafael Vidal Gotier, que tomó la causa de los dueños de los centrales "Santa Fe" y "Romana", Mr. Ernest L. Clock y Mr. Eusseb, respectivamente, sus enemigos irreconciliables, y forjó la historia de que era comunista, que usaba los nombres de Manuel Ramón Reyes, y el suyo propio, cosa que durante el pleito nos ocultó, como aparece en la propia sentencia de los tribunales dominicanos, y, por último, logró engañar al Presidente Trujillo, de quien espera una reacción favorable a su favor.

El Ministro cubano nada hizo a su favor

Portuondo Sánchez se queja del Ministro de Cuba en Santo Domingo, señor Anselmo Díaz del Villar, a quien acusa de indiferencia en su caso, y de haberlo abandonado, a tal extremo que se negó a visitar a las autoridades, por lo que tuvo que nombrar a su mujer para que lo representara en todos los casos, pese a haberse demostrado que es cubano, según consta en el registro del Consulado de Cuba en Macoris, donde se inscribió a su llegada a Santo Domingo.

Asegura el señor Portuondo, que tan pronto como solvente su situación, se personará en la Secretaría de Estado con el objeto de formular enérgica protesta contra el Ministro Díaz del Villar, que estaba obligado a ampararlo y defenderlo, aunque fueran ciertas las acusaciones que se le hacían, y por el contrario dice que no quiso ampararlo ni protegerlo.

Está agradecido

Portuondo Sánchez está agradecido a las autoridades militares de Santo Domingo, pues permaneció ocho días encarcelado en la fortaleza de Osama, y tanto el General Manuel García, Secretario de Estado y de Policía, Guerra y Marina, como su hijo el Comandante José García, el Jefe de la fortaleza, Comandante Manuel de J. Checo, y otro alto jefe del Ejército lo trataron muy bien y le dieron grandes esperanzas de que el Presidente Trujillo revocará su decreto de expulsión cuando se convenza de que todo era una confabulación para perjudicarlo.

El Comisionado de Inmigración, probada la cubanidad de Portuondo, lo pondrá en libertad, mediante el correspondiente informe de los cuerpos de policía. Pero como carece de residencia en la Habana lo alojó ayer en Tiscornia.

Arsenio Ortiz en Santo Domingo

El señor Portuondo Sánchez dice que entre los cubanos residentes en Santo Domingo se encuentra el ex-Comandante Arsenio Ortiz, quien vive en una finca haciendo vida retraída.

ARMONIAS

CUATRO POSTULADOS DE CORDELL HULL

El honorable Cordell Hull, Secretario de Estado de la Unión Americana, ha dicho a la prensa que si se quiere restaurar el orden universal es necesario que las naciones hagan lo siguiente:

a)—Restablecer el derecho internacional.
b)—Revivir la moralidad internacional y la santidad de los tratados.
c)—Volver al principio de no intervención en los asuntos internos de todos los países, grandes y pequeños.
d)—Adoptar una política económica basada en los métodos de comercio equitativo y trato igualitario.

¿A qué orden universal se referirá, al anterior a la Gran Guerra o al de la post-guerra precedente a la peligrosa crisis del momento actual?

Y aun en el primero de estos dos casos, ¿era satisfactorio el orden universal que dió como resultado la guerra del año 14?

Para restablecer uno u otro estado de derecho internacional será preciso que se cumpla uno de estos dos hechos: que todas las naciones accedan voluntariamente a ese restablecimiento, o bien que les sea impuesto por la fuerza a las naciones que lo repudian como principio o en la práctica.

¿Qué cosa sutil es la moralidad internacional? Para Rusia es una cosa, para Italia, Alemania y el Japón es otra, otra diferente para los países democráticos, y en España, pugnan ahora dos conceptos irreconciliables.

¿Cuál es la santidad de los tratados? Francia y Alemania califican de muy opuesta manera la del Tratado de Versalles. Y en una encuesta internacional para determinar esa santidad, veríamos formarse dos frentes cerrados de naciones con criterios contrapuestos.

El principio de no intervención en los asuntos internos de todos los países, grandes y pequeños, es tan objetable como lo sería el de la inhibición respecto a la economía de otros países. Vana aspiración hoy que todos los pueblos dependen los unos de los otros.

En cuanto a adoptar una política económica basada en los métodos de comercio equitativo y trato igualitario, me parece que por aquí deberá empezarse después de convenirse en lo que debe ser la equidad en comercio y la igualdad en el trato.

Un próximo día perderemos el tiempo discurriendo a nuestro modo sobre cada uno de estos cuatro postulados interesantes en sí mismos, y más importantes todavía por la eminencia del estadista que acaba de formularlos.

Gustavo E. URRUTIA

Se admite la necesidad de trasladar la Secretaría de Gobernación, pero aún no se cuenta con local apropiado

El Coronel Amiel conferenció extensamente con alumnos del Instituto que le visitaron. Los veteranos saludan al nuevo Secretario. Causa agrado el nombramiento de Gloria Solís

Desde hace algún tiempo viene gestionando el gobierno el traslado de la Secretaría de Gobernación a otro local, ya que el que ocupa, debe entregarse al Instituto de la Habana, al que pertenece, a fin de que recomiencen las labores docentes. Pero hasta el presente nada ha podido decidirse, pues no se ha encontrado el nuevo local, a pesar de haberse asegurado por algunos que estaba decidido el traslado al edificio Valle Iznaga, en Luz y Compostela.

Sobre este tópico habló ayer el señor Amiel, Secretario de Gobernación, a propósito de la visita que le hicieron varios estudiantes del Instituto, presidido por el Vice-rector de la Universidad, doctor Rodolfo Méndez Peñate. A los mismos ratificó el Secretario lo dicho anteriormente y sus deseos de que pronto quede solucionado satisfactoriamente el asunto.

Los veteranos de la independencia

Otra comisión de importancia recibió el señor Amiell: la de los veteranos de la Independencia, presididos por el doctor Cosme de la Torriente y de la que formaban parte destacadas figuras del Consejo Nacional. Los veteranos le explicaron la difícil situación que vienen atravesando a virtud de lo exiguo de sus pensiones, que pueden calificarse de miserables. El señor Amiell, como veterano y como Secretario, acogió con simpatía las aspiraciones de sus compañeros de la Guerra de Independencia, y les prometió intervenir cerca del Presidente de la República, veterano también, a fin de lograr un aumento justo en las citadas pensiones para que los viejos luchadores puedan subsistir decorosamente.

A este respecto dijo el señor Amiell a los comisionados: «Yo les prometo que además de ser un deber de parte mía por mi condición de veterano y haciendo cuantos esfuerzos estén a mi alcance, que pondré de manifiesto al Presidente de la República las manifestaciones, salutación y propósitos que animan a sus compañeros que son, como lo han demostrado siempre, de mantener los principios ideológicos del programa revolucionario acordado antes de constituirse la República. Por mi parte pueden contar con mi modesta cooperación en el cargo que ostento en el gobierno que preside un cubano que lleva, además de otros títulos, el de coronel del Ejército Libertador de Cuba. Debo decirles que estoy a la disposición de mis compañeros en todo y trataré de hacer presente a los restantes, miembros de Gabinete, la necesidad patriótica que tenemos de contribuir a mejorar en lo posible la situación de los hombres que lo dieron todo por conseguir la libertad y la nacionalidad que hoy tenemos».

La señorita Gloria Solís, Pagadora.

La señorita Gloria Solís Alonso, ha sido designada Pagadora de la Secretaría de Gobernación por decreto presidencial. La señorita Solís Alonso es actualmente Jefe del Negociado de Multas y Asuntos Generales y antes ostentaba el de Jefe del Negociado de Registro de Extranjeros, el cual organizó como primera jefe, con singular acierto, habiendo dejado la suma de 200,000 pesos en el citado Registro al cesar en la jefatura para ocupar la de Multas. Sustituye la señorita Solís al actual Pagador señor Luis A. Jiménez. La señorita Solís ha sido muy congratulada.

Relación de personas que han sido citadas para verificar su examen de Chofer y que el Correo ha devuelto la citación por no aparecer el destinatario.

Manuel I. Pedro Romero y Mesa, Gregorio del Río Poyo, Miguel Rodríguez Florido Valarde, Santiago Rodríguez Pérez, Jesús G. Abreu Delgado, Armando Camba Vázquez, José Diego González González, Francisco Cayle Suárez, Virginio Gómez Báez, Julio Gómez López, Antonio Iglesias Montoto, Joaquín Herrera Arrebato, Albero A. Ladd, Benjamín Lastra Prieto, Joaquín Naveo Arrojo, Manuel Onega Teijeiro, Jesús Pedro Pérez y García, Atanasio Pérez Pérez, Julio Francisco Lague y Pildain, Pablo José García Rodríguez, Mario Luis, José R. Ruano Muñoz, Alfredo José Cárdenas Scull, Amador Fernández Iglesias, Manuel Alvarez Bernardo, Luis Pérez e Iglesias, Tomás Aguedo García Moreno, Francisco Díaz Suárez y Julio Burger Mantecla.

Estas personas deberán presentarse a sufrir examen cualquier día hábil de 9 a 11 de la mañana en la Secretaría de Gobernación.

PARA SERVIR A USTED...

Estas bellas muchachas han sido escogidas para encabezar el grupo de chicas que atenderán a los visitantes en la ciudad de Dallas (Texas), durante la Exposición Panamericana que va a celebrarse en aquella ciudad.

El nuevo Secretario de Justicia está animado de los mejores deseos para con los miembros del Poder Judicial

Visitó el Dr. Alonso Pujol el edificio de la Audiencia, observando personalmente el estado harto ruinoso de esa construcción antiquísima. Un procesado puesto en libertad

Visitó en la tarde de ayer la Audiencia, el Secretario de Justicia doctor Enrique Alonso Pujol, al que acompañaban el doctor Eduardo Escasena alto funcionario de la Secretaría, su secretario particular Dr. José Manuel Ximeno y su hijo señor Gustavo Alonso Pujol. Fué recibido por el Presidente del Tribunal, doctor Mario E. Montero, por los Presidentes de Sala, Magistrados Secretarios de Sala, y por el Jefe del Ministerio Fiscal doctor Augusto Saladrigas, los Tenientes Fiscales doctores Ferrán y Socarrás y los demás miembros del citado Ministerio.

El doctor Alonso Pujol recorrió todas las dependencias del Tribunal, palpando personalmente el triste espectáculo que ofrece el edificio casi en ruinas con sus paredes derruídas, sus pavimentos aflojados, y sus servicios sanitarios en horrible estado, aparte de los numerosos andamios que hay en las arcadas de los pasillos.

El Secretario salió vivamente impresionado, asegurando al doctor Montero que es uno de sus más firmes propósitos procurar el pronto traslado de la Audiencia a otro local adecuado, ya que desdice de la dignidad del Poder Judicial el actual con que cuenta, además de constituir su afán el mejorar en todo lo posible la situación del referido Poder, en todas sus dependencias, tanto en material como en personal, para lo que cuenta con el apoyo de sus compañeros de Gabinete.

Hemos sabido, también, que el doctor Alonso Pujol tratará, por todos los medios a su alcance, de lograr que se restablezcan los emolumentos de los funcionarios, auxiliares, y subalternos del Poder Judicial como los disfrutaban antes del primer reajuste hecho por el gobierno de Machado.

Hoy, el Ministerio Fiscal de la Audiencia en Pleno, con el doctor Saladrigas a su frente, visitará al Secretario de Justicia, a las diez de la mañana, para cumplimentarlo.

Designado el Fiscal doctor Ramírez Olivella Registrador de la Propiedad

El Abogado Fiscal de la Audiencia doctor Gustavo Ramírez Olivella ha sido designado Registrador de la Propiedad de la Habana, haciéndose cargo del Registro del doctor Alonso Pujol mientras éste sea Secretario de Justicia.

Tomó posesión el doctor Raúl Alvarez Maruri, nuevo Teniente Fiscal del Supremo

Ayer prestó juramento y tomó posesión del cargo de Teniente Fiscal del Tribunal Supremo, el doctor Raúl Alvarez Maruri, que cubre la vacante que había desde hace tiempo en ese Ministerio. Acudieron miembros del Poder Judicial y del Ministerio Fiscal.

En libertad un acusado de asalto y robo para quien pidió el Fiscal 18 años

La Sala Segunda de lo Criminal de la Audiencia dictó providencia ayer disponiendo la libertad del procesado Matilde Duque Reymond, acusado del asalto y robo en las fincas Terry y Maravilla, en Güines, el pasado año. El Fiscal pidió se le impusieran diez y ocho años de presidio mayor, pero el defensor doctor José Miguel Pérez Lamy logró demostrar la inocencia de Duque, por lo que el Tribunal lo absolvió libremente.

Condenado por estafa de un radio

La Sala de lo Criminal del Tribunal Supremo ha declarado sin lugar el recurso de casación interpuesto por el procesado Guillermo Ball-Llovera y Zerquera—recientemente condenado en otra causa—, que fué castigado por la Sala Tercera de lo Criminal de la Audiencia de la Habana por delito de estafa, con la pena de 4 meses y 1 día de arresto e indemnización. El procesado adquirió de la mueblería "El Leader", en febrero de 1936, un aparato de radio por el precio de 105 pesos, a pagar por mensualidades, pero sin haber pagado más que los 10 pesos de entrada dispuso del aparato, que vendió a otra casa que ignoraba su mala procedencia. Ya iniciada la causa, el procesado pagó el importe de dicho aparato a la casa "El Leader", pero no pudo paralizar el procedimiento, que ha sido epilogado por la condena del Supremo.

Resoluciones civiles sdel Supremo y de la Audiencia

Por la Sala de lo Civil del Tribunal Supremo ha sido declarado sin lugar los recursos de casación interpuestos por Hijos de Pío Ferro, S. en C., de Pinar del Río, contra sentencia del Juez de Guanabacoa, de 1o. de Diciembre del pasado año, en el incidente promovido por dicha sociedad en los autos del juicio verbal seguido contra la misma en el Juzgado Municipal de dicha villa por María Elena Hernández y de la Cruz, propietaria de la finca "María Elena", en cobro de pesos. Se impone el pago de costas a la parte recurrente y se advierte a los jueces que dictaron las sentencias en la primera instancia y en la apelación, que en lo sucesivo cuiden de no incurrir en faltas como las que se les ponen de relieve en la sentencia del Supremo.

En un voto particular los Magistrados doctores Julián de Solórzano y Carlos M. de la Torre sostienen que el recurso debió ser declarado con lugar.

Resolviendo un recurso contencioso-administrativo establecido por la "Tánamo Sugar Corporation" Sociedad Mercantil domiciliada en Cayo Mambí, Oriente, interesando la renovación de las resoluciones dictadas por la Dirección General de Rentas e Impuestos, de 7 y 9 de Septiembre de 1935, la Sala Segunda de lo Civil de la Audiencia de la Habana declara que las acciones ejercitadas han sido indebidamente acumuladas, por lo que es de desestimarse el recurso. En consecuencia, quedan firmes las resoluciones de 15 de Julio de dicho año 1935 dictadas por el Jefe de la Sección del Uno y Medio por Ciento sobre pago de importante cantidad como impuestos por venta de mieles.

Los casos que Urgencia resolvió ayer

El Tribunal de Urgencia resolvió ayer solamente dos casos: el de Luis Zaragoza Peñalver, acusado de infracción del decreto-ley 239 de 1935, siendo absuelto y defendido por el doctor Armando Rabell; y el de Alfonso Choy, acusado de tenencia de armas, que también fué absuelto y defendido por el propio doctor Rabell. Los otros dos casos señalados fueron suspendidos. Hoy, por ser sábado, no hay juicio alguno señalado.

Los testigos que depusieron en el juicio por la agresión al ABC, no pudieron concretar sus acusaciones

Un testigo dijo que Paulino Pérez Blanco, (El Oriental) había permanecido en su casa el día 17 de Junio en una fiesta onomástica. Otro dijo que Paulino no era atacante

Pocas, pero muy interesantes declaraciones, se produjeron en la sesión de ayer, segunda del juicio oral de la causa seguida a Evelio Torres Gelpes y a Paulino Pérez Blanco, por la massacre abecedaria del 17 de junio de 19934. De esos testigos, unos fueron del Fiscal, doctor Humberto de Cárdenas, otros del acusador particular, doctor Manuel Pellón y otros de la defensa de Pérez Blanco, doctor Raúl Fernández Fiallo. El juicio se suspendió a las cinco de la tarde para continuarlo el día 14 de los corrientes a las dos de la tarde, y no el día 13, como algunos aseguraron, debiendo concurrir ese día todos los testigos que no lo hicieron en la sesión de ayer y que han sido citados debidamente, aparte de que serán convocados para el repetido día 14 otros testigos, por medio de la Gaceta Oficial.

Más público que en la sesión anterior concurrió a la de ayer. Hemos de repetir que integran el Tribunal los doctores Rogelio Benítez de Cárdenas, presidente, y Eduardo Eugenio González Pérez de Alejo, Juan Manuel Navarrete de Paula, José Vidal Roque y Emilio López Centellas, Juez éste, llamado a formar Sala; en la secretaría el Oficial de Sala, doctor Abelardo Aguiar de la Torriente y en la acusación privada y las defesas, los ya antes citados doctores Pellón y Fernández Fiallo, siendo también defensor el doctor Angel Alberto Giraudy, que aboga por Evelio Torres. También concurre al sitial de la defensa, el doctor Carlos R. Menció, letrado de oficio, por la posible sustitución que haga en cualquier momento de alguno de los defensores que pueden indisponerse inesperadamente y ausentarse.

Los testigos que declararon ayer fueron los siguientes:

Amado Vargas; concurrió a la concentración abecedaria y resultó herido por los disparos que varios sujetos hacían con ametralladoras contra los manifestantes con el balance trágico de numerosos muertos y heridos. El testigo precisamente resultó herido de gravedad en la cabeza, aunque él no puede precisar quién o quienes hacían los disparos, sólo que los atacantes iban en una máquina haciendo disparos en todas direcciones, por lo que los manifestantes huyeron a la desbandada con el resultado ya dicho. Sí recuerda, que los atacantes disparaban también contra los que caían en la confusión formada, al extremo de que él oyó perfectamente que alguién decía, mientras él estaba en el suelo herido: «En el suelo no le tiren...» No puede precisar determinados detalles que le preguntan las diversas partes, pero sí que aquéllo fué horrible, sin que recuerde si los procesados integraban el grupo agresor.

Baltasar Castro; otro herido en la manifestación a la que concurrió en busca de su hijo que había de ir a ella, dadas las noticias circulantes de que los abecedarios iban a ser atacados. Recuerda lo de la máquina con la ametralladora, donde iban varios sujetos y que el que la guiaba era el ya fallecido Armando Dobal. Los disparos eran numerosos y en todas direcciones. También recuerda que se generalizó el tiroteo disparando algunos de los manifestantes en su defensa, pero nosabe si también se hicieron disparos desde las azoteas. Vió cuando la máquina quedó detenida por los abecedarios que la perseguían y que querían echarle gasolina para quemarla y quemar a los que en ella iban, volcándole el auto.

Mario Sorondo Tolón; otro manifestante herido gravemente, describe la escena trágica de la aparición de la máquina agresora con sus ocupantes y con la ametralladora disparando en todas direcciones; el tumulto y las consecuencias del ataque ya conocidas; él realmente no vió el auto agresor y aunque no pudo darse cuenta de todo porque él se sintió herido y cayó al suelo antes de que llegara la repetida máquina, palpó todos los detalles. En realidad hubo muchos disparos en distintos lugares aparte de los de la máquina, pero no sabe de donde partieron.

Horacio Toledo; su única participación en los hechos fué la de que su máquina «Pontiac» fué la utilizada por los agresores. Describe que yendo por San Rafael con sus familiares, entre ellos su esposa e hijo y otra señora más que venía de Trinidad y que se hospedó en el Hotel Inglaterra, se apareció un automóvil con numerosos sujetos que detuvieron su máquina, conminando a los ocupantes a que se la entregaran. Sin resistencia lo hicieron, refugiándose los repetidos ocupantes en una casa cercana. Los sujetos se marcharon en su automóvil, habiendo sabido después todo lo ocurrido y siéndole entregada la chapa de su máquina ya quemada por una persona que se la llevó al Hotel Inglaterra, donde estaba en ese momento; la entrega fué como una hora después del asalto por los sujetos desconocidos. No reconoce en ninguno de los dos procesados a alguno de los repetidos atacantes a su máquina, aclarando que no fué posible en aquel momento de horror fijarse en los sujetos aquellos, que iban armados, pero sin poder determinar si llevaban ametralladoras.

Abel de la Vega; estaba en la manifestación; vió disparar desde la máquina pero no recuerda si ésta sonó el claxon al acercarse simulando que iba un herido en ella, sólo recuerda que iban de tres a cuatro personas en la máquina. Vió salir de la misma, o por lo menos esa fué su impresión, dada la situación en que estaban las numerosas personas que se acercaron a la máquina agresora cuando ésta estaba volcada a varias personas, y cree que uno de los que salían era Paulino Pérez Blanco, el cual corría perseguido por los abecedarios al grito de «a cogerlo, a cogerlo»... sin que viera si el acusado llevaba algo en las manos. Los atacantes huyeron en varias direcciones perseguidos largo trecho, y oyó decir entonces y después de los sucesos que entre los agresores estaban Paulino Pérez Blanco y un tal Torres. También expuso este testigo que antes de la manifestación existía el rumor circulante de que iban a atacarla pero no se le dió crédito porque estimaba que no se llegaría a cometer semejante barbaridad, dijo textualmente

Newton Briones Fernández, estudiante de medicina, joven que recientemente ha sido libertado al indultársele la pena que extinguía y que le fué impuesta por el Tribunal de Urgencia Es propuesto por la defensa de Pérez Blanco, doctor Fernández Fiallo, y afirma que él presenció la manifestación abecedaria desde detrás de uno de los cañones del parque Maceo y que jamás en ningún momento Paulino Pérez Blanco pudo haber tomado parte en la agresión, porque él, que vió bastante y que conoce a Pérez Blanco desde Santiago de Cuba, lo hubiera visto, más cuando el procesado en cuestión tiene un tipo inconfundible Afirma también que dos destacadas figuras del ABC, entre ellas el señor Mario Soldevilla, al que conoce, y con quien habló antes de la manifestación le dijo que los abecedarios sabían que la manifestación iba a ser agredida, pero que ellos estaban preparados para que no se repitieran los hechos del arco, o sea, una anterior agresión que se les hizo cerca del Centro Asturiano.

Estrella Conde, Pedro Conde y Aída Castro, que fueron los últimos en declarar y que fueron propuestos por el ya expresado defensor de Pérez Blanco, afirmaron decididamente que Paulino Pérez Blanco no pudo haber intervenido en la agresión a la manifestación abecedaria porque precisamente el día del trágico suceso, 17 de junio de 1934, el procesado estuvo en la casa de ellos, Hospital 63, desde las doce del día hasta las seis de la tarde, celebrando el onomástico de Aída, que es ese día, jugando al dominó, y hasta estaba en el balcón cuando pasaban los heridos de la agresión Afirmaron también que Pérez Blanco se marchó de la casa sobre las seis y media de la tarde de ese día 17 de junio de 1934, enterándose de los hechos allí mismo.

Con estos tres testigos se suspendió el acto para el expresado día 14, con la citación y comparecencia de los testigos al comienzo mencionados.

Un individuo que exigía dinero a un menor, procesado

Le obligaba a entregarle efectivo y prendas. Hieren a un hombre con un cuchillo

El doctor Centellas, Juez de Instrucción de la Sección Quinta, dictó ayer auto de procesamiento contra Andrés Molina Mitján, conocido también por Antonio Molina o Antonio González Gutiérrez, en la causa número 268, que le sigue, señalándole fianza de dos mil pesos para que pueda gozar de libertad provisional.

El procesado, desde hace tiempo venía haciendo objeto de amenazas al menor Manuel Menéndez, para que éste le entregara dinero y prendas, cuyos hechos han quedado plenamente demostrados en la causa.

—También fueron procesados Pedro Martínez González, con doscientos pesos, por hechos atentatorios a la moral y buenas costumbres, y, contra Teresa Valdés Rodríguez, en causa por daño a la salud pública, con fianza de dos mil pesos.

Herido de tremenda puñalada en el vientre

En el Segundo Centro de Socorro fué asistido de una herida de carácter grave en el estómago Manuel Montero Sánchez, natural de Santiago de Cuba, de 42 años de edad, carnicero y vecino de Bellavista, 26, la que le produjo al agredirlo con un cuchillo Carlos M. Torres Llanes, de 16 años de edad y con domicilio en Ulacia, 35, en el Reparto Jacomino, con el que sostuvo un disgusto al estar jugando de manos en la casilla 93 del Mercado Unico, donde ambos trabajaban.

El agresor fué detenido y puesto a disposición del Juez de Instrucción de la Sección Quinta, cuya autoridad, después de instruirlo de los cargos que contra él aparecían, ordenó su ingreso en el Vivac por todo el tiempo que señala la Ley.

Arrollada por un camión

Angela Carbó Cabrera, de 6 años de edad y vecina de San Cristóbal, 29, sufrió lesiones de carácter grave al ser arrollada en Salvador y Moreno por el camión 69141, que conducía Gumersindo Calvo Bouza, vecino de Florencia, 67, estimándose el hecho casual.

Desaparición

En la Décimacuarta Estación denunció Delfina Romero Pensado, de 44 años de edad y vecina de la finca «El Lucero», la desaparición de su hija Carmen San Martín Romero, que cuenta 17 años de edad, la que salió de su domicilio para dirigirse a la residencia de una de sus primas, desapareciendo; temiendo pueda haberle ocurrido alguna desgracia.

SOBRE LAS HIPOTECAS

Nuestro estimado colaborador, don Gabriel Camps, envió un ejemplar de su folleto «Solución Hipotecaria, Doctrina y Divulgación», en que aboga por el pago a los acreedores, con una emisión especifica de papel moneda, al Hon. Presidente de los Estados Unidos, quien ha contestado en los siguientes términos:

Hay un sello: Department of State. The Foreign Service of the United States of America.

American Consulate General.
La Habana, 30 de marzo de 1937.
Al Dr. Gabriel Camps,
Diez de Octubre, núm. 663.
La Habana.

Señor: Tengo encargo de la Secretaría de Estado, Wáshington, para que acuse recibo de su comunicación de fecha 15 de marzo de 1937, dirigida a su Excelencia el Presidente de los Estados Unidos para acompañar un ejemplar de su obra «Solución Hipotecaria. Doctrina y Divulgación».

Deseo asegurarle que su fina atención ha sido altamente agradecida.

De usted muy atentamente,

Harold S. Tewell,
Cónsul americano.

LOS PERSEGUIRA LA SANIDAD SI NO CUMPLEN LO DISPUESTO EN LAS ORDENANZAS VIGENTES

Durante el pasado mes de Marzo fueron inspeccionadas y petrolizadas 115,495 casas en la ciudad de La Habana. Se fumigan residencias donde ocurrieron casos infecciosos

Con vista de las distintas consultas que vienen haciendo de un tiempo a esta parte los jefes locales de Sanidad sobre si los profesionales médicos y dentistas que van de pueblo en pueblo ejerciendo, pueden continuar visitando enfermos y recetarles, a pesar de no tener inscriptos sus títulos en las oficinas de la Jefatura, el jefe del Negociado Central de la Dirección de Sanidad, doctor Vega Lamar, ha informado a la superioridad que «los médicos y dentistas que hacen visitas periódicas a los términos municipales, deben inscribir previamente sus títulos en las jefaturas locales de Sanidad, pues de lo contrario no podrán ejercer como lo vienen haciendo ahora».

Restablecido el doctor Delio Hernández

Nuevamente se ha hecho cargo de la Jefatura de Despacho de la Secretaría de Sanidad, el doctor Delio Hernández, quien, como publicamos, desde hacía unos días se encontraba algo indispuesto de salud.

Felicitamos al doctor Hernández por su regreso a la Jefatura de Despacho, totalmente restablecido.

115,495 casas petrolizadas

El doctor Augusto Cabrera, oficial del Servicio de Petrolización del Negociado de Desinfección de la Habana, ha informado al doctor Gálvez que durante el pasado mes de marzo se inspeccionaron y petrolizaron en la ciudad, por las brigadas de dicho Servicio, 115,495 casas, y se registraron 728 infracciones y 39 casos de larvas de mosquitos.

Casas fumigadas

Cumpliendo instrucciones del doctor Gálvez, jefe de Desinfección de la Habana, han sido fumigadas las casas calles Churruca 5, Corrales 21, segundo piso; Compromiso 21, Jovellar 6, Lealtad 165, y Valle 13, letra D, por haber informado el doctor Isidoro Agostini, jefe de Inspección Médica, la existencia en las dos primeras de casos de difteria; en las dos siguientes, de tuberculosis, y en las dos últimas, de fiebre tifoidea.

Estado epidemiológico

A 5,800 ascendía ayer el número de palúdicos en la República; 181 de fiebre tifoidea y tres de poliomielitis anterior aguda, habiendo sido dado de alta de esta última enfermedad el menor Aurelio Vista, vecino de esta capital.

Conferencia a las manicures

Después de celebrar un cambio de impresiones los doctores López del Valle y Horacio Abascal, jefe local de Sanidad de la Habana y jefe de Profilaxis Venérea, respectivamente, acordaron el programa a seguir en el curso especial que sobre higiene se ofrecerá exclusivamente a las manicures en la lucha que ha iniciado el departamento contra las enfermedades de la piel y de la sangre.

Las conferencias serán a viva voz, figurando entre ellas las infecciones generales provocadas en el individuo por contacto directo y por inoculaciones involuntarias, debido al empleo de instrumentos sin previa fumigación, con los cuales se pueden producir heridas insignificantes al parecer, pero de resultas graves.

Ayer depositó la fianza para ejercer su acusación privada en la causa, el padre de la infortunada Andrea Barrios

El Dr. Joaquín Velasco, letrado que mantendrá los cargos, no se ha presentado aún. No han rendido todavía sus informes la Policía Judicial ni el Buró de Homicidios. La actuación ayer

Continúan muy lentas las investigaciones sobre el homicidio de Andrea Barrios, pues el juez especial, doctor Gonzalo del Cristo, el secretario Zayas y el oficial Castellanos solamente reciben las visitas de los letrados defensores de los acusados y las de los taquígrafos que vienen tomando notas para que los abogados puedan rebatir o neutralizar el día del juicio, las pruebas que existen en las fojas sumariales.

Ayer, al igual que en días anteriores, las actividades del juzgado han sido pocas. Solamente compareció ante el doctor Gonzalo del Cristo, el señor Bernardino Barrios, padre de la infortunada joven Andrea.

Su presencia ante el juez instructor se debió a formalizar sus propósitos de dirigir la acusación contra los procesados Fidel Caíñas, su esposa Olga Galiana y la criada Otilia Alvarado. Inmediatamente constituyó la fianza de 300 pesos que señala la ley para tenerlo por personado.

El señor Barrios, al abandonar el juzgado, declaró a los reporters que había designado al doctor Joaquín Velasco, como abogado particular, pero que aún no se ha personado en el sumario a causa de que no le ha dado poder como tal y que tiene que hacer entrega al juez del Cristo. Probablemente de hoy a mañana, dicho letrado comenzará a examinar la causa y a tratar el asunto, pues será cuando se persone.

Un examen en los muebles

El juzgado especial libró una comunicación a los miembros del Gabinete de Identificación de la Policía Secreta, para que se personaran en la casa Montoro 31, altos, residencia actual de los procesados, con el propósito de que efectuaran un minucioso examen en los muebles del matrimonio Caíñas-Galiana y procediera a la ocupación de aquellos que tuvieran algún indicio que pudiera esclarecer el suceso.

Declara el señor Cotrina

Armando de J. Cotrina, vecino de Lealtad número 49, acudió ayer ante el juez de instrucción de la sección segunda, que conoce de la causa iniciada por falsedad en documento oficial, para prestar declaración. Dijo que es director del periódico aéreo «El Noticiero del Aire», cuyas oficinas están instaladas en el bufete del doctor Gustavo Herrero, por cuyo motivo las mismas se ven muy visitadas por personas de la vida política. Entre las visitas recibidas en las oficinas del doctor Gustavo Herrero pudo ver a José Roig y a Antonio Fernández. Este, en cierta ocasión, le dijo que iba a contraer matrimonio y había designado a Roig como testigo de la boda, cosa que le fué corroborada por este último. Sobre el matrimonio de Fernández y de Andrea no sabe nada.

No ha informado aún Gayoso

El doctor del Cristo espera el informe del inspector de la Policía Judicial Antonio Gayoso. Se aseguraba que ayer la rendiría aportando detalles de sus investigaciones. El inspector Gayoso no concurrió. Al mediodía, el Juzgado abandonó el local.

Tampoco ha rendido su informe el Buró de Homicidios de la Policía Secreta.

El fiscal Saladrigas

El doctor Augusto Saladrigas, fiscal de la Audiencia de la Habana, recordando sus buenos tiempos de juez investigador en los distintos hechos que tuvo que conocer, se ha tomado gran interés por el misterioso suceso en el cual perdió la vida la bella joven Andrea Barrios. Desde que se le informó de la muerte de Andrea no ha abandonado los detalles del desenvolvimiento de las actuaciones y se propone, convencido de que es un homicidio, dar instrucciones precisas al abogado Fiscal que actúe en el juicio oral a fin de que dirija la acusación contra los encartados hasta lograr el castigo por el Tribunal que los ha de juzgar, o sea la Sala Tercera de lo Criminal de la Audiencia que preside el doctor Enrique de Almagro Elízaga.

PRIMER ANIVERSARIO DE LA «REVISTA X»

Una publicación nacional que goza de verdadero arraigo en el público, la «Revista X», que editan los señores Gutiérrez y Compañía, acaba de festejar con un número extraordinario el primer año de su fundación.

Con ese motivo, es para nosotros verdaderamente grato felicitar a los compañeros de la «Revista X», que se ha impuesto entre nuestros lectores por lo escogido de su texto y lo elegante de su presentación.

Un principio de incendio en una nave de ómnibus

Lo provocó un corto circuito y ocasionó pérdidas por valor de $300 Casual el suceso

En la nave que existe en B, entre 10 y 12, en el reparto Miramar, hubo anoche un principio de incendio, debido a un corto circuito, quemándose parte de las llaves allí existentes para las labores del garage y parte del techo, estimándose los perjuicios en 500 pesos. En los momentos de producirse el accidente, trabajaban en la nave los mecánicos Antonio Rodríguez, Alfredo Mora y Lázaro Rodríguez, quienes advirtieron el principio de incendio, avisando a los bomberos del Cerro y de Marianao, que acudieron, extinguiendo las incipientes llamas. Acudieron a la nave, que está destinada a los ómnibus de las rutas 30 y 57, los jefes de la Policía de Marianao, comandante Prats y capitán Borbonet, comandando a los bomberos de este término el teniente Sardiñas. El propietario de la citada nave, señor Ricardo González Rodríguez, también concurrió, comprobando todos que el suceso se debió al ya mencionado corto circuito.

HURTO

Manuel Rodríguez Abella, de Máximo Gómez, 657, denunció en la Segunda Estación, que del camión que maneja le hurtaron cuando lo dejó estacionado frente a Inquisidor, 40, un encerado, que aprecia en 30 pesos.

UN DETENIDO

El vigilante 1796, C. Benítez, de la Segunda Estación, arrestó a Jacinto Herrera Amorós (a) «Cabito», vecino de Suárez, 122, por acusarlo Ricardo Mesa, de San Isidro, 50, de ser el autor de las lesiones menos graves que sufrió al ser agredido sin motivo para ello, el día 27 de marzo próximo pasado.

CASUAL

Agustín Sinclair, de 32 años, de Galiano, 101, fué asistido en el Primer Centro de Socorro de lesiones de carácter grave, que sufrió al resbalar y caer al pavimento cuando subía las escaleras de su domicilio.

HURTO

Dora Gómez Martínez, de 30 años y de Prado, 106, denunció en la Tercera Estación, que mientras dormía la siesta, le sustrajeron de su domicilio 40 pesos en efectivo y un crucifijo de plata, que aprecia en dos pesos.

HURTO

Reinaldo Fernández Reyes, mensajero y vecino de San Lázaro, 197, denunció a la policía que dejó su bicicleta junto al contén de la acera del Ten Cents y al regresar notó que se la habían hurtado.

OTRO ARROLLADO

Urbano Arce, de Escobar, 71, fué asistido en el Segundo Centro de Socorro de lesiones menos graves, que sufrió al ser arrollado por el auto 14,637, que guiaba Ramiro Manzano Herrera, de Concordia, 181.

UNA PANETELA TIENE AL BORDE DE LA TUMBA A UN JOVENZUELO DE 17 AÑOS

El Juez de Guardia, doctor Amado Gómez Anaya, asistido del Secretario. Judicial señor Amado Maestri, del oficial señor Panchito Gómez Noa, y del escribiente señor Paz, conoció anoche de los hechos siguientes:

Expendedor detenido

Agentes de la Policía Secreta, arrestaron anoche al asiático Manuel Font, sin domicilio, conocido expendedor de drogas, logrando ocuparle tres papelillos de morfina, cuando penetraba en el hospedaje «Cantón», situado en San Nicolás entre San José y San Rafael, así como un peso noventa centavos, producto de la venta del ilícito negocio. Puesto el acusado a disposición del Juez de Guardia, fué remitido al Vivac.

Envenenamiento

En el Segundo Centro de Sosorros fué asistido de graves síntomas de intoxicación, Ciro Valdés Iglesias, de 17 años de edad y vecino de Carmen letra O, que declaró se había ocasionado al ingerir una panetela borracha que adquirió de un vendedor ambulante.

Compre AVANCE todas las tardes y leerá el mejor diario de información y 4 planas de muñequitos en colores, por 3 cts. y haciéndolo esta tarde recibirá, además, la REVISTA ROSA, 8 planas de muñequitos y una bella fotografía iluminada de una estrella del cine, en un tamaño de 10 pulgadas por 8: todo eso por sólo 5 CENTAVOS.

M.E.C.D. 2016

EL EMBAJADOR DE MEXICO EN CUBA RATIFICA LAS GESTIONES INICIADAS PARA PACIFICAR A ESPAÑA

DESIGNADO EL PERSONAL DOCENTE DE VARIOS PLANTELES OFICIALES DEL INTERIOR

HOY TOMARAN POSESION LOS PROFESORES NOMBRADOS PARA EL INSTITUTO NUMERO DOS

Elegirán inmediatamente al Director, Vicedirector y al Secretario General. Después abrirán la matrícula y se iniciarán los exámenes. La Dra. Catá actuando en su cargo

Firmó ayer el Presidente de la República, a propuesta del doctor Fernando Sirgo, Secretario de Educación Pública, los decretos designando el personal docente de la Escuela Normal de Matanzas, el Instituto de Segunda Enseñanza de Morón, la Escuela Profesional de Comercio de Pinar del Río y el Instituto de Segunda Enseñanza número 2 de la Habana.

Son éstos cuatro planteles más que se suman a la lista de los que ya han sido puestos en funcionamiento por el doctor Fernando Sirgo, después de un período de dos años de inactividad académica en los centros oficiales de enseñanza superior.

También se firmó el traslado de los profesores José R. Russinyol y Florencio Calderón del Instituto de Matanzas al Instituto número 2 de la Habana, y la reintegración de los doctores Rafael Rodríguez Viada y José Rodríguez Feo a sendas cátedras de Matemáticas de los Institutos de Marianao y del Vedado, respectivamente.

He aquí la relación cabal de los profesores nombrados, por escuelas:

Escuela Normal de Matanzas

Profesores titulares: doctor Medardo Vitier Guanche, Grupo I, Gramática, Composición, Elocución, Literatura Española y Cubana; doctora Justa Sigler Díaz, Grupo III, Física, Química, Historia Natural y Agricultura; doctora Sara Isalgué, Grupo IV, Historia, Geografía, Instrucción Moral y Cívica; señora María Quirós Lavastida, Grupo VI, Idioma Francés y Alemán; señora Electa Fe de la Peña, Grupo VII, Idioma inglés; doctor Mario E. Dihigo y de Llanos, Grupo IX, Anatomía, Fisiología e Higiene, Educación Física, Juegos y Deportes, para varones; señora Aída Carreras, Grupo X, Música; doctora Consuelo Miranda Miravet, Grupo V, Dibujo Lineal y Natural, Caligrafía, Elementos de Modelado; señora Concepción Fernández Morales, Grupo XI, Trabajos Manuales, para hembras; señor Jenaro Núñez Booth, Grupo XI, Trabajos Manuales, para varones; doctora Marina Rodríguez Santana Grupo V, Estudios Pedagógicos; Dr. Pedro Ramírez Mendoza, grupo de Letras; doctor Carlos Pérez Chooeuza, Grupo de Ciencias.

Ha sido designada además la doctora Leticia Miranda Miravet, profesora titular interina del Grupo IX, Anatomía, Fisiología e Higiene, Educación Física, Juegos y Deportes, para hembras, de la Escuela Normal para Maestros de Matanzas.

Instituto de Morón

Profesores titulares interinos: Dr. Esteban Rodríguez Herrera y Francisco Hernández Marín, de la cátedra "A", Gramática y Literatura Castellana, tres cursos. Doctor Guillermo Rodríguez y Zayas Bazán, de la cátedra "B" idioma inglés, dos cursos; Benito Llanes y Omelio Barreto, de la cátedra "D" Geografía e Historia Universales, dos cursos; Emilio Peláez Morales, de la cátedra "C", Francés, dos cursos; Héctor Venegas, de la cátedra "E", Matemáticas, tres cursos; Fructuoso González Pérez de Sorcho, de la cátedra "F" Física y Química, tres cursos; Carmen Navarro, de la cátedra "C", Historia Natural, Biología y Cronología, tres cursos; Virginia Pego y Wilfredo Leiseca Sánchez, de la Cátedra "H", Lógica y Nociones Psicología y Enseñanza Cívica, dos cursos.

Instituto de Segunda Enseñanza número 2 de la Habana

Personal facultativo:

Doctor Ciro Espinosa y Rodríguez, cat. A (Gramática y Literatura Castellana, 3 cursos; señores Lorenzo Verdecia y Peña y Rosina Raggi y Rodríguez, de la Cat. B (inglés 3 cursos); señor Edgardo Van Canegehem, de la Cat. C (idioma francés, 3 cursos); señor Antolín García Alvarez e Ivonne Dupuy, de la cat. D (Geografía e Historia Universal, 2 cursos); doctora Trinidad García Rivera, de la cat. E (matemáticas, 3 cursos); señor Carlos Pío Urbach, de la cat. F (Física y Química, 3 cursos); doctor Luis Muñoz del Valle, de la cat. C (Historia Natural, Biología y Cosmología, 3 cursos); Dr. Enrique W. Juarez, de la cat. H (Lógica y Nociones de Psicología y Enseñanza Cívica, 2 cursos); doctor José F. Castellanos, cat. del grupo A (Letras del Curso Preparatorio); doctor Florindo Fernández Prieto, de la cat. del grupo B (Ciencias del Grupo Preparatorio.)

El doctor Fernando Sirgo, por decreto, ha ordenado el traspaso de los catedráticos del Instituto de Segunda Enseñanza de Matanzas, José R. Russinyol y Carballo y Florencio Calderón y Valdés, profesores titulares de las cátedras A y B para que presten servicios en el Instituto de la Habana número 2.

Escuela Profesional de Comercio de Pinar del Río

Personal facultativo: señor Octavio León y León, profesor de la cat. B; Andrés Alvarez Laviada, de la cat. C; José Pérez Hedez, de la cat. D; señorita Alicia Lamar del Llano, de la cat. H; señor Antonio Mascaró y Capo, de la cat. J; Ricardo Rodríguez Casals, de la cat. I; Pedro Paz Rodríguez, de la cat. L; Jorge Varela Meitin, de la cat. N; Oscar Adam y Marques, auxiliar de la cat. B; señor Manuel Cuesta Vega, auxiliar de las cátedras F y G; Luis G. Pérez, auxiliar de las cátedras B y E; Antonio M. Raymat, titular de la cat. E; Manuel Verdes Porta, titular de la cat. F; Angel Fernández Zubieda, titular de la cat. K; Ventura Rodríguez, de la cat. M; José Lluis, auxiliar de la cat. N.

Resoluciones sin efecto

Por otra resolución firmada por el Presidente de la República, a propuesta del doctor Sirgo, Secretario de Educación, ha sido dejado sin efecto el decreto presidencial de 27 de septiembre de 1933, por el cual se le aceptó la renuncia al doctor Rafael Rodríguez Viada, del cargo de profesor en propiedad de la Cátedra de Matemáticas del Instituto de Segunda Enseñanza de la Habana, para la que fué nombrado el 14 de noviembre de 1929. Se dispone además que el doctor Rodríguez Viada pase a prestar sus servicios como profesor en propiedad de la Cátedra de Matemáticas, tres cursos, en el Instituto de Segunda Enseñanza de Marianao, reconociéndole la antigüedad por todo el tiempo que estuvo separado de su cargo.

También por otra resolución análoga se ha dejado sin efecto otro decreto de la misma fecha aceptando la renuncia al doctor José Rodríguez Feo, de profesor en propiedad de la cat. de matemáticas del Instituto de Segunda Enseñanza de la Habana y de la designación para que pase a desempeñar la cátedra de Matemáticas, 3 cursos, en el Instituto de Segunda Enseñanza número 2 de la Habana.

Hoy tomarán posesión los profesores del Instituto número 2

Hoy habrán de tomar posesión los profesores designados para el Instituto de Segunda Enseñanza número 2 de la Habana, que funcionará en la Escuela Modelo de Medina, en el Vedado.

Inmediatamente después se reunirán, para proceder a la elección del director, vicedirector y secretario del citado Instituto.

Abrirán el período de matrícula a la mayor brevedad, para que los estudiantes del Vedado y los barrios colindantes que quieran cursar estudios en el mismo puedan matricularse o trasladar su matrícula del Instituto número 1 de la Habana.

Se ofrecerá en el mismo un curso de 120 días lectivos y se celebrarán ante el mismo exámenes para el ingreso en la Preparatoria y en el primer año de bachillerato.

Tomó posesión Juana María Catá

La doctora Juana María Catá, jefa de la sección de Instrucción Primaria, tomó posesión ayer en un acto que se vió muy concurrido.

Tuvo lugar en el despacho del Subsecretario de Educación, doctor Gonzalo Cuní, y asistieron al mismo el doctor José Manuel Pérez Cabrera, Director de la Enseñanza, el señor Ricardo Escasena, Jefe de Despacho de la Secretaría, el doctor Manuel Febles, jefe de la sección de Instrucción Superior, los señores Orlando Núñez y Enrique Roig, secretario particular del Secretario y auxiliar de la Jefatura de Despacho, los Superintendentes de Escuelas de la Habana, Matanzas y Oriente, doctores García Rojas, Alonso y Balduvina Fernández, el inspector del distrito de la Habana, doctor Andrés Blanco, y otras autoridades escolares.

El Subsecretario de Educación, doctor Gonzalo Cuní, hizo el elogio de la funcionaria, que venía desempeñando el negociado de Retiros y Licencias de la Secretaría de Educación, y el señor Ricardo Escasena, Jefe de Despacho de la Secretaría, contestó a sus palabras en nombre de la señorita Juana María Catá.

Ya en su despacho, la señorita Juana María Catá recibió el departamento de manos del señor Miguel Laguardia, que lo había desempeñado interinamente, y nos declaró que venía dispuesta a laborar con todo entusiasmo y a cumplir con su deber.

Después estuvo despachando con la Superintendenta de Oriente, doctora Balduvina Fernández, y con el Superintendente de Matanzas, doctor Alonso.

Su designación para dicho cargo significa la exaltación de una mujer más, por sus propios méritos, a las más altas posiciones de la Instrucción Primaria, que ya contaba con Gloria Alonso de Vasconcelos en la Superintendencia General de Escuelas, Isabel Garcerán, en la Superintendencia de Camagüey, y Balduvina Fernández, en la Superintendencia de Oriente.

Nuevas protestas contra la Ley Tabacalera

Habana, abril 1º de 1937.
Sr. Director del periódico DIARIO DE LA MARINA.
Ciudad.

Muy señor nuestro: En asamblea general de la «Unión de Dependientes del Ramo del Tabaco» celebrada en San Miguel 216, el martes 30 del pasado mes de marzo, con la asistencia de la representación de la «Unión de Obreros Cigarreros», «Sindicato de Torcedores de la Habana», «Gremio de Despalilladoras», «Comisión de Defensa del Tabaco» y «Federación Tabacalera Nacional», se tomaron los siguientes acuerdos:

Iniciar desde ese mismo día una campaña conjunta de todos los sectores obreros de la industria en contra de la promulgación de la ley de defensa del tabaco, en la que se crea el Instituto Nacional del Tabaco.

Sin entrar en detalles, la asamblea mostró su decisión por que tal cosa no se lleve a vías de hecho, porque de seguro ni los cosecheros pobres de Vuelta Abajo van a solucionar absolutamente nada, ni los obreros de la industria reciben absolutamente nada, y, en cambio, el control económico del Instituto traería rápidamente el aniquilamiento de la industria tabacalera, basado en lo absurdo y complicado de la forma de organización que se pretende implantar.

Con firme decisión y con fe inquebrantable de que el Instituto Tabacalero no puede cristalizar, iniciamos desde esta noche una campaña para que el pueblo de Cuba conozca la razón de nuestra oposición a dicha ley.

Siempre a sus órdenes, por el bien de Cuba.—**Pedro Pérez Crespo**, secretario de la Comisión.

Florencia, Camagüey, marzo 31 1937.
Sr. Director del DIARIO DE LA MARINA.
Habana.

Reunidos más de doscientos vegueros de este barrio, Tamarindo, Peñón, Mabulla y otros de este término, acordamos felicitar a Vd. por viril «Impresiones» día 24 del corriente fijando claramente irreparables perjuicios sufrida industria tabacalera de aprobarse llamada ley de defensa tabacalera de Cuba.—**J. González, A. Menéndez, Manuel Marcel, Pedro Suárez, Pedro Gómez, J. Armas, Antonio Pérez.**

A LOS SEÑORES ALUMNOS DE GEOMETRIA DESCRIPTIVA DE LA UNIVERSIDAD DE LA HABANA

Habiendo recibido este Decanato, en el día de hoy, una instancia firmada por veinte alumnos de la asignatura de Geometría Descriptiva, que textualmente dice:

«Que debido a la anormalidad producida al encargar de esa asignatura al doctor Lagomasino, se han suspendido las clases de esa materia; que es nuestro deseo llevar a cabo los estudios de Descriptiva de la manera que irrogue menos pérdida de tiempo; rogamos a usted se sirva nombrar a otro profesor de la escuela que provisionalmente se haga cargo de la asignatura durante el presente curso, etc.»

Este Decanato se complace en poner en conocimiento de los señores firmantes, la imposibilidad en que se encuentra de dar a tal situación anómala, la solución propuesta por los solicitantes, por no estimarlo procedente. Sustituir a un profesor por la provocación de desórdenes, es responsabilidad que este Decanato no puede asumir, ya que podría tomarse este procedimiento como medio de separar a cualquier profesor de su cátedra e impedirle el cumplimiento de sus deberes que como tal profesor le imponen las leyes y los Estatutos.

Este Decanato, sin embargo, deseando y siendo su deber proteger y garantizar el orden y libre acceso de los estudiantes a sus labores, ha tomado las medidas necesarias, al objeto de que las clases del profesor doctor Juan M. Lagomasino se reanuden en breve con las suficientes garantías para que los alumnos puedan asistir a dichas clases.

Esperando, el Decanato que suscribe, con tal resolución haber satisfecho los deseos de los señores firmantes y en general de los restantes estudiantes, queda con la mayor consideración.

Dr. Víctor J. Rodríguez.
Decano de la Facultad de Ciencias.
La Habana, abril 2 de 1937.

TIENE UN ALCANCE DE 16 MILLAS LA LUZ DEL FARO «PUNTA DE MATERNILLOS»

El Estado Mayor General de la Marina de Guerra Constitucional nos ha enviado la siguiente nota: En un diario de esta ciudad, correspondiente al 31 del mes de marzo, aparece un artículo en su primera plana, con el título de «Dos buques en peligro, por no servir un faro», informando que la luz del faro alcanza solamente seis millas.

Sin embargo, y para el debido conocimiento de las autoridades y público, el Ingeniero Jefe del Negociado de Balizamiento y Alumbrado de Costas, de la Sección de la Marina Mercante, dependiente de este centro, ha certificado el informe que textualmente se transcribe a continuación: Memorándum. Habana, 1o. de abril de 1937. Al señor Jefe de la Sección de la Marina Mercante, Pesca y Alumbrado de Costas. En el faro Punta de Maternillos se ha instalado una luz automática, provisional, blanca, con la siguiente característica en segundos: luz, 2; oscuridad, 28; con una intensidad de 3,170 bujías inglesas, que dan un alcance de **16 millas náuticas**, mientras se repara el antiguo aparato de rotación. Este cambio fué anunciado, publicándose en el Noticeto Mariners, del Servicio Hidrográfico de los Estados Unidos, de fecha 27 de enero del corriente año, y por las estaciones radiotelegráficas de la Marina de Guerra Constitucional y por las de la Secretaría de Comunicaciones. Esta luz provisional tiene menos alcance que la anterior, de 19 millas. A fin de comprobar su funcionamiento, un ingeniero de la Sección se ha trasladado al faro. (Fdo.) **C. López Céspedes**, Ingeniero Jefe del Negociado de Balizamiento y Alumbrado de Costas.

Gestiones para que reparen calles de líneas tranviarias

La Empresa Havana Electric está obligada a arreglarlas. Una entrevista a ese efecto

Ayer celebró, nuevamente, una extensa entrevista con el ingeniero jefe de la Ciudad, señor Gastón, el presidente de los Omnibus Aliados, Miguel R. Merens, acompañado del doctor Pérez Andreu, abogado de la empresa. Se trató en dicha entrevista del plan que se llevará a la práctica para que la Havana Electric inicie inmediatamente la reparación de las calles con arreglo a las condiciones de su concesión.

Informó el ingeniero Gastón al señor Merens que había cursado las órdenes pertinentes para que se reanudara el expediente que instruye su departamento sobre el estado de todas las calles por donde circulan los tranvías. Muchas de ellas deben ser reparadas inmediatamente, para evitar los perjuicios que ocasiona a los ómnibus y automóviles el desnivel de los railes, que cortan las gomas de unos y otros.

El señor Merens declaró cuando se marchaba, que se propone activar las gestiones para lograr que la Havana Electric cumpla a cláusula 6ta. de su concesión, ya que Omnibus Aliados está invirtiendo más de trescientos mil pesos en la renovación de su material, para cumplir el decreto-ley 800, y estima justo que a la Havana Electric se le exija igualmente el cumplimiento de las obligaciones que se le señalan.

Cientos de obreros sin trabajo deben ser empleados en esas obras, que se iniciarán una vez rendido el informe del ingeniero Guillermo Pagés, del negociado de Calles y Parques, a quien se ha pasado e expediente con ese objeto.

OTRO VALIOSO DONATIVO PARA EL INSTITUTO CIVICO-MILITAR

En el día de ayer visitó la Ciudad Militar el señor don Florentino Suárez, conocido hombre de negocios y presidente de la «Cámara Oficial de Comercio Española», el cual hizo entrega al comandante Jaime Mariné de un check por valor de un mil pesos en calidad de donativo para el Instituto Cívico-Militar.

El citado comandante Mariné agradeció a don Florentino Suárez—en nombre del coronel Batista—ese gesto plausible en pro de una de las instituciones que más honran a la República.

EL CONCIERTO DE SAINZ DE LA MAZA

Mañana, domingo y en la elegante sala del teatro «Principal de la Comedia», ofrecerá su anunciado concierto el eminente guitarrista señor Sainz de la Maza.

El público aficionado a la alta música tendrá ocasión esa mañana de gozar con las interpretaciones a guitarra de las obras más inspiradas de los inmortales maestros clásicos y románticos, tales como Bach, Mozart, Sors y de los modernos españoles Albeniz, Granados, Turina, Tárrega y Pittaluga. Además, Sainz de la Maza, para amenizar aún más su estupendo programa, dará a conocer una de sus mejores creaciones: la Canción y Danza basadas en bellas melodías del Folklore hispano que testimonian todo el talento de tan notable musicólogo.

Existe verdadera expectación entre nuestra más selecta sociedad por asistir a este concierto de «La Comedia», ya que se espera apreciar así el adelanto experimentado por ese gran intérprete de la guitarra desde su última presentación en la Habana, bajo los auspicios de la Sociedad Pro-Arte.

Las localidades se están agotando rápidamente.

Almuerzo efectuado al mediodía de ayer en un restaurant capitalino por el «Consejo Nacional para la Prevención de Accidentes» para lanzar su brillante iniciativa tendiente a la instauración entre nosotros de la «Semana de Seguridad», a semejanza de la que se realiza anualmente en distintas capitales del orbe. Al acto, que fué brillante, asistieron múltiples representaciones de nuestra sociedad. La foto ofrece un aspecto del comedor, durante la celebración del almuerzo.

Por iniciativa del Consejo Nacional para la Prevención de Accidentes, se creará pronto la Semana de Seguridad

En un almuerzo efectuado ayer y al que concurrieron múltiples personalidades particulares y oficiales, se acordó el programa de esa campaña de beneficios mutuos

En un almuerzo efectuado al mediodía de ayer en cierto restaurant capitalino, el «Consejo Nacional para la Prevención de Accidentes» lanzó una brillante iniciativa tendiente a crear entre nosotros «La Semana de Seguridad», tal cual existe en otras partes del mundo.

El acto, que fué excepcionalmente brillante y presidido por el señor T. M. Victory, Vicepresidente del citado Consejo, asistieron numerosas representaciones de nuestro mundo oficial, económico y particular, entre los que recordamos a los señores doctor Carlos Morán, en representación del señor Alcalde Municipal; señor Francisco Alomá, Subsecretario de Comunicaciones; doctor Antonio Parreño y Revolta, en representación del señor Secretario del Trabajo; el coronel Anselmo Lozano, Jefe del Departamento de Seguridad Púplica; doctor Sergio Herrera, Presidente del Club Rotario; doctor Francisco Gómez, Presidente de la Asociación Nacional de Industriales de Cuba; Miguel R. Merens, Presidente de la Cooperativa de Omnibus Aliados; doctor Martín Leunda, Corporación Nacional de Asistencia Pública, doctor Adolfo Ovies, Automóvil Club de Cuba; doctor Arístides Pérez Andrew, Asesor Cooperativa Omnibus Aliados; César Rodríguez, Presidente de la Asociación de Reporters de la Habana; Enrique H. Moreno, Delegado de la Asociación de la Prensa; Andrés de la Guardia, por la Asociación de Compañías de Seguros; Oscar Siyarroa, por los Ferrocarriles Unidos de la Habana; José A. García, Havana Electric Railway Co.; Carlos Quirch, Compañía Lechera de Cuba, S. A.; Gabriel Tarajano, Compañía Cubana de Electricidad; doctor José Barredo Sigler, Asociación Nacional de Hacendados de Cuba; doctor Adolfo Ovies, Asociación Cubana de Aseguradores de Automóviles; M. T. Sierra, Compañía Westinghouse Electric de Cuba; J. M. Reyes, Compañía Cubana de Cemento Portland, y los miembros del Consejo, señores P. K. Stiles, Guillermo Arguedas, doctor José Barredo, Oscar Sigarroa, Eudaldo Muñoz, Isaac Cabrera, Carlos Quirch, Julio Fuentes, J. Reyes, Dr. R. Cowley, Rogelio París y Roberto Lima.

Despues de breves palabras de la presidencia, el Director del Consejo, Mr. Stiles, dió a conocer los fundamentos que guiaban a la institución para crear la «Semana de Seguridad», para la que propuso, entre aplausos, el siguiente programa:

Lunes 26 de abril: La Seguridad del Niño Escolar. Presidente, señor Oscar Sigarroa.

Martes 27 de abril: Dedicado a la Prevención de Incendios. Presidente, coronel Anselmo Lozano.

Miércoles 28 de abril: Dedicado a la Seguridad en el Hogar y a la «Primera Cura» Presidente, doctor Rafael J. Cowley.

Jueves 29 de abril: Dedicado a la Seguridad en el Tránsito. Presidente, señor Carlos Quirch Barandiarán.

Viernes 30 de abril: La Seguridad en las Industrias. Fin de la Semana de Seguridad. Presidente, doctor Francisco Gómez Díaz.

Después los señores Francisco Alomá, Subsecretario de Comunicaciones, y Antonio Parreño, en representación del de Trabajo, ofrecieron la cooperación de esas dependencias del Estado. Seguidamente, entre varios presentes, se aportó la suma de 300 pesos para ayudar a los gastos de propaganda.

Las compañías de la Havana Electric y Cooperativa de Omnibus Aliados brindaron un gran número de pasajes gratuitos para los niños que han de concurrir el lunes al teatro «Nacional», donde se desarrollará la primera conferencia del programa.

Como se ve, la «Semana de Seguridad» se inicia con verdadera pujanza, por lo que es de esperarse que culmine en un éxito.

El Secretario de Defensa dictó varios ascensos en el personal subalterno de la Capitanía del puerto habanero

Algunos oficiales, clases y soldados recibieron la Orden del Mérito Militar por años de servicio. Un particular donó terrenos para uso del Ejército en Unión de Reyes

El Presidente de la República ha firmado los siguientes decretos de la Secretaría de Defensa:

Ascendiendo al señor Rogelio Govín Rodríguez, que venía desempeñando un puesto de jefe de quinta clase a jefe de segunda, segundo capitán del Puerto de la Capitanía de la Habana, con el haber anual de dos mil cuatrocientos pesos

Ascendiendo al señor Augusto Fonte González de oficial de administración clase cuarta del Negociado de Registro y Construcción de barcos, al de jefe de quinta clase del Negociado de Contabilidad y Pagos con el haber anual de mil setecientos pesos.

Concediendo la Orden del Mérito Militar de tercera clase, con distintivo verde a estos cinco oficiales: José R. Prado Sánchez, capitán retirado; a los capitanes Ladislao Sánchez Pérez y Alejandro Palacios Socarrás; el primer teniente Carlos Menéndez y Lazo y al subteniente Manuel A. Díaz Castañeda, por tener treinta años de servicios en el Ejército.

Concediendo la Orden del Mérito Militar, con el distintivo azul turquí a los primeros tenientes Juan Quintana González y Juan Castañeda Pérez, por haber cumplido veinte años de servicios.

Concediendo la misma Orden al sargento López Blanco y al soldado Rodríguez Hernández, por haber cumplido diecisiete años en el Ejército; así como al cabo Eusebio Murillo, sargento Lorenzo Palmeiro y los soldados Vinajeras Cortés, Ochoa Rodríguez, Rosales, Pereira Marrero y José Freijo.

El Secretario de Defensa

El Secretario de Defensa Nacional, general Rafael Montalvo, despachó mucha correspondencia relacionada con asuntos inherentes a su cargo, y recibió a varias personas que le solicitaron audiencia.

También quedó impuesto de la donación gratuita que se ha hecho al Estado de un lote de terreno ubicado en Unión de Reyes, Matanzas, para las tropas del Ejército destacadas en dicho lugar. El citado terreno, forman parte de la finca «Dulce María», propiedad del ingeniero Antonio Tomás Docal Hernández.

Traslados de oficiales

Por el Cuartel General del Ejército Constitucional, se ha ndispuesto los siguientes traslados de oficiales:

Capitán Rafael A. Sanz y Rodríguez, del Regimiento número 6 «4 de Septiembre», al Regimiento número 4 «Plácido».

Capitán Pablo Roque Orihuela, del Regimiento número 4, «Plácido», al Regimiento número 6, «4 de Septiembre», continuando Destacado en Servicio en la Academia Militar.

Tribunal de examen

De acuerdo con lo dispuesto en la Circular número 11 s. c., el Cuartel General del Ejército ha nombrado Miembros del Tribunal de Examen para cubrir una plaza vacante de capitán a los siguientes oficiales:

Presidente: comandante Basilio González y Santana, de la Academia Militar.

Vocal: capitán Angel A. García y Azcuy, del Cuartel General, Ayudantía General.

Secretario: capitán Pablo Roque Orihuela, del Regimiento número 6, «4 de Septiembre», destacado en servicio en la Academia Militar

Nombramientos

Por el Cuartel General del Ejército, se han hecho los siguientes nombramientos de oficiales, para el Cuerpo de la Reserva Militar:

Se nombra inspectora de la Sección Auxiliar de la Reserva Militar a la doctora Josefa Prieto Peláez, (Pedagoga); inspectora de la Sección Auxiliar a la doctora María Prieto Peláez (Pedagoga); y se asciende a capitán de la Reserva, al primer teniente del propio Cuerpo, Guillermo de Mena y Alberni; estos oficiales, prestarán el juramento que previene el Artículo VI del Reglamento para el cuerpo de la Reserva Militar

NUESTRO EMBAJADOR EN WASHINGTON

Pedro Martínez Fraga.

La revista «Times» de Nueva York, en su edición del 22 del pasado mes, publicó la siguiente nota con el título de **Scholar from Cuba:**

«Hace algunas semanas un joven cubano de amplios hombros y espejuelos llegó a los Estados Unidos, desconocido para la prensa, y comenzó a recorrer el país para familiarizarse con la vida y manera de pensar de los americanos. La semana pasada, después de haber completado su curso de estudios, el doctor Pedro Martínez Fraga subió a la Casa Blanca en momentos en que el Presidente estaba a punto de partir para Warm Springs, a tiempo de revelarse en un cortés cambio de impresiones como nuevo Embajador extraordinario y plenipotenciario en los Estados Unidos.

No es esta la primera vez que el doctor Martínez Fraga combina el estudio con la diplomacia. En 1919, el año anterior a doctorarse en Derecho Civil y Público en la Universidad de la Habana, fué agregado a la delegación cubana a la Conferencia de Paz de Versalles. Ahora ha alcanzado el puesto diplomático número uno de Cuba, por los servicios que prestó en la Conferencia Panamericana de 1928, en la Cámara de Representantes desde 1931 a 1933, y como ministro, sucesivamente, en Bélgica Holanda y la Gran Bretaña.

Personalmente, el embajador Martínez Fraga, soltero, de 38 años, que conserva la línea mediante el ejercicio de la equitación y de la esgrima, seguramente ha de tener éxito entre las debutantes de Washington. Aparte los esfuerzos que haga por conservar y acaso mejorar el favorable status de la exportación del azúcar de Cuba contra los ataques de las refinerías de los Estados Unidos, podrá contar en sus dificultades diplomáticas con la «generosa y cordial cooperación ofrecida por Su Excelencia» por la cual dió las gracias al Buen Vecino Franklin Roosevelt la semana pasada.

HOMENAJE DE LOS VETERANOS AL GENERAL EMILIO NUÑEZ RODRIGUEZ

Con motivo de cumplirse el día cinco del entrante mes de Mayo el décimoquinto aniversario del sensible fallecimiento del General Emilio Núñez, Presidente que fué del Consejo Nacional de Veteranos por más de veinte años, sus compañeros supervivientes se proponen rendir un homenaje digno de su gloria y de su vida inmaculada.

La Sra. Patrocinia Castillo Viuda de Mazón

Rodeada de los solícitos cuidados de sus familiares, y víctima de la dolencia que la aquejaba, ha dejado de existir en esta capital la señora Patrocinia Castillo, viuda de Mazón.

Dama de acrisoladas virtudes, esposa y madre ejemplar, infiltró aquéllas en el seno de su hogar. Y cuando, al fallecimiento del compañero de su vida, confrontó el vacío de la viudez, supo continuar en sus hijos—con todo el acendrado amor de su alma—el rosario de dones espirituales.

Cuantos supieron de su trato amable, de sus bondades, de su espíritu humanitario, tuvieron para ella hondo afecto y viva simpatía. Al conocerse la triste noticia de su desaparición, muchos serán a llorarla, por cuanto de su paso por la vida deja una estela imborrable.

El acto del sepelio, que tendrá efecto a las nueve de la mañana de hoy, desde la casa mortuoria, Desagüe 16, hasta la Necrópolis de Colón, será motivo para que se registre una sentida demostración de duelo.

En esta hora aflictiva para los familiares de la extinta, les enviamos la expresión de nuestra más sincera condolencia. Muy especialmente a sus hijos—de nuestra buena amistad—Sabas, Crescente y María Mazón Castillo, deseándoles tengan resignación para sobrellevar tan rudo golpe.

JULIETA CARRERA HABLO SOBRE LA MUJER EN LA LITERATURA VENEZOLANA

Julieta Carrera la sagaz ensayista cubana, ofreció su anunciada conferencia sobre «La Mujer en la Literatura Femenina», en los salones de la Cultura Francesa.

El turno le correspondió a Venezuela. La disertación versó en torno a Ada Pérez Guevara, Luisa del Valle Silva y Teresa de la Parra. Fueron tres semblanzas realizadas en forma austera, de gran prestancia analítica. En Ada Pérez Guevara estudia las raíces del drama que se desenvuelve en su alma, su fuerte sentido de la feminidad, las influencias que sobre su lirismo han ejercido los románticos y los post modernistas.

En Luisa del Valle Silva estudia las contradicciones de su dulzura y su dolor, de su languidez y su angustia de su lirismo y su vida.

Teresa de la Parra, la semblanza que traza con lenguaje más ágil y pensamiento más hondo, es una escritora muy querida en Cuba y Julieta Carrera nos la presenta como la favorita del gomezalato, la niña mimada de los altos círculos sociales, que nunca se preocupó por la tragedia que se abatía sobre su país. Al estudiar sus formas literarias, lo hace señalando su entronque francés y la belleza y finura de su prosa.

UNAS DECLARACIONES HECHAS EN TORNO A ESTA CAMPAÑA DE LAS NACIONES AMERICANAS

«El tiempo y la forma—dice el Sr. Cravioto—en que se ha intentado practicar la política de «No Intervención» restó a España una ayuda a la que tenía perfecto derecho»

Ratificando las declaraciones que ayer nos hiciera el Secretario de Estado, doctor Juan J. Remos, en torno a que Cuba había sido invitada a participar en una acción conjunta a favor de la pacificación de España, el Embajador en la Habana de la hermana República de México—de la cual partió dicha iniciativa—facilitó ayer a la prensa una nota oficial.

Como una agencia de noticias extranjeras informara en la mañana de ayer que altos funcionarios de la Cancillería mexicana habían negado la proposición de la gestión pacifista, el doctor Remos, Secretario de Estado cubano, insistió en tal noticia, significando que la misma había sido ratificada por el Embajador Cravioto.

Otros jefes del Departamento del Exterior nos manifestaron que posiblemente el propio Embajador de México en Cuba hiciera declaraciones al respecto. Y así fué, como dejamos dicho, por cuanto ofreció el licenciado Cravioto la siguiente nota oficial:

«El señor Presidente de México, general Lázaro Cárdenas, ha considerado deber del Gobierno mexicano en los actuales momentos aportar todo medio a su alcance en pro de la paz mundial y especialmente procurar que tenga fin la contienda armada que desde hace tiempo aflige a España.

»Por lo tanto, el Gobierno mexicano se ha dirigido a la Cancillería cubana haciendo un llamamiento a su alto sentimiento de humanidad, para buscar camino amistoso que dé término a la dolorosa situación de España. El tiempo y la forma en que se ha intentado practicar la política llamada de No Intervención, sólo ha dado como resultado la de restar a España una ayuda que conforme al derecho internacional el Gobierno legítimo de ese país lógicamente pudiera esperar de los Estados con los que cultiva relaciones diplomáticas formales. Esas circunstancias han prolongado innecesariamente la contienda fatricida, dando lugar a participación de elementos extranjeros que hacen cada día más próxima la posibilidad de que el conflicto llegue a alterar la misma paz europea.

»En tales condiciones y sin que México prejuzgue sobre el criterio de los Gobiernos con los que cultiva relaciones y por los que tiene la más respetuosa consideración, ha creído que por sentimientos elementales de humanidad los países que venturosamente disfrutan de paz exterior y seguridad interior, podrían hallar fórmula eficaz de colaboración con el fin de evitar que el conflicto de España se prolongue indefinidamente.

»Este llamado fué transmitido por mí personalmente al Honorable señor Secretario de Estado, doctor J. J. Remos, quien posteriormente y en nombre del respetable Gobierno de este país, ha declarado que Cuba está dispuesta a dar su valiosa colaboración en ese propósito de paz».

Alfonso CRAVIOTO

Cables de cubanos en España

En la Cancillería se recibieron ayer varios cables relacionados con la situación de los cubanos que se encuentran en distintas localidades españolas.

El Cónsul de Cuba en La Coruña, señor Alvarez, informó que se estaba interesando por el asunto de Barcera.

El Cónsul en Sevilla dió cuenta de que Gustavo Zaldivea ha sido libertado y desea que su esposa lo espere en Cuba.

El Vicecónsul del Brasil en Gijón, señor Salcedo, encargado de los asuntos de Cuba, dió cuenta de que Concepción Prieto Fernández embarca, en unión de su familia, para Santander. También dice que Alberto Prado está en Santander, dispuesto a embarcar. Que Aurora, María y Plácida García, han sido atendidas. Isabel Alvarez y la familia de Ballena, están bien. Custodio Higuera, en Rivadesella, está bien; Marcelino, Mercedes y Graciela Melendredas, están bien, y Muñiz está documentado.

El Cónsul de Cuba en Barcelona dice que José A. Canals embarcó para Francia.

Gran triunfo de Capablanca

El señor Eduardo D. Hernández, Cónsul de Cuba en Miami, informó ayer a la Cancillería en torno a la exhibición de ajedrez ofrecida en aquella ciudad por el campeón cubano señor José Raúl Capablanca.

Veintidós simultáneas jugó nuestro compatriota, perdiendo sólo una partida. En la piscina del hotel, antes de la exhibición y con asistencia de más de tres mil personas, Capablanca llevó a efecto un juego de ajedrez usando como piezas a niños vestidos como dichas piezas del juego ciencia.

Policías cubanos a Nicaragua

El canciller encargado de la Legación de Cuba en Centroamérica, señor Jaime Roura del Castillo, ha informado a la Cancillería en torno a la próxima organización de la Policía Nacional de Nicaragua, con oficiales de la guardia, agregando que se piensa hacer llegar a Nicaragua a técnicos policías cubanos para que coadyuven a la organización de la misma.

AL PUBLICO EN GENERAL, Y A LOS INVALIDOS EN PARTICULAR

El «Instituto de Reeducación de Inválidos del Trabajo», situado en la calle de Maceo No., entre San Federico y Steinhart, Marianao, y que funciona bajo la supervisión y fiscalización del «Instituto Nacional de Previsión y Reformas Sociales», es una institución que tiene por objeto la readaptación funcional y reeducación profesional de los inválidos, y que alcanza a los inválidos de todos los órdenes, sea cualquiera la causa de su invalidez, con tal que ésta sea susceptible de una mejoría que permita al paciente elevar el nivel de sus capacidades físicas, intelectuales y morales, convirtiéndolo en individuo útil para cualquier actividad que le permita atender a su subsistencia.

Se entiende por inválido todo individuo que sufra mutilaciones, parálisis, deformaciones funcionales o alteraciones que lo inhabiliten, total o parcialmente para las actividades propias del trabajo, pudiendo lograr por los medios facultativos y educacionales del Instituto de Reeducación de Inválidos del Trabajo, la capacidad suficiente para desempeñar, después de haberlo practicado, cualquier oficio o arte, colocándose a la altura o nivel productivo de cualquier persona sana completamente.

Este «Instituto de Reeducación de Inválidos del Trabajo», se ha creado siguiendo la pauta de las instituciones principales del mundo de esta índole y millares de hombres y mujeres que parecían inútiles para todo trabajo y vivían pobremente de la caridad, han logrado rehacer su vida y obtener una posición social honrosa, producto del trabajo, único medio que puede conducir al inválido a la recuperación de su personalidad y valor. No es con la dádiva con lo que puede vivir siempre una persona. Es el trabajo el que vive siempre con el individuo, lo anima, dignifica y proporciona el remedio natural de las necesidades de la vida.

Llamamos la atención del público en general y en particular a los inválidos para que, con conocimiento de tales ventajas, se apresuren a inscribirse en el «Instituto de Reeducación de Inválidos del Trabajo», y obtengan cuanto antes su ingreso que les proporcionará el aprendizaje de un oficio de acuerdo con sus posibilidades.

Tratamiento médico externo, escuelas y talleres de aprendizaje, todo bajo la experta dirección de médicos y maestros especializados. Servicios enteramente gratuitos a los inválidos pobres y obreros incapacitados por accidentes del trabajo.

Los inválidos del interior de la República, pueden pedir su inscripción en los Municipios de la localidad o directamente al «Instituto de Reeducación de Inválidos del Trabajo», Maceo No. 5, Marianao. Los de la capital y lugares cercanos, pueden presentarse en las oficinas en las horas de 8 de la mañana a 11, todos los días hábiles. Todos los inválidos en general deben interesarse en el «Instituto de Reeducación de Inválidos del Trabajo», fuente de futuros beneficios de positivo valor

El precio de venta de la gasolina se ha de resolver ahora

Los representantes de las Compañías, expusieron sus razones para el alza última

Para tratar del problema surgido al ser elevado el precio de la gasolina, ayer celebró importante reunión la Comisión designada por el Gobierno para el estudio y solución del mismo.

De conformidad con lo anunciado, se reunieron en la Cancillería los Secretarios de Estado, Comercio y Hacienda, los altos jefes de esta última dependencia que integran también la Comisión que estudia el problema gasolinero, los representantes de las Compañías expendedoras y los directores de los periódicos de esta capital como representantes de la opinión pública, por cuanto en las columnas de los distintos diarios el problema de la gasolina fué objeto de preferente atención durante varios días.

Los distintos representantes de las Compañías expendedoras del combustible en cuestión, expusieron los motivos que tenían para vender la gasolina a un precio no menor de 31½ a 33 centavos galón, forma única—señalaron—para evitar pérdidas.

Se trató con vivo interés el extremo relacionado con la declaración de si las Compañías radicadas en la Habana eran o no subsidiarias de las de los Estados Unidos.

Los representantes de las empresas gasolineras radicadas en Cuba alegan que no lo son. Este extremo—al igual que el que se refiere al precio de la gasolina—será presentado al Consejo de Secretarios para que éste adopte una resolución definitiva.

En realidad, los comisionados no pudieron llegar a esa resolución, por entender que es tanta la trascendencia del acuerdo, que el Gobierno es el indicado para adoptarlo.

No existen motivos que aconsejen un cambio de fiscales

El Secretario de Justicia opuesto a la pena capital, estima que debe mantenerse

Poco después de las once de la mañana de ayer, el secretario de Justicia, doctor Alonso Pujol, recibió a los periodistas en su despacho; y los recibó de pie, en camaradería, departiendo con ellos extensamente sobre diversos tópicos.

Después de explicar cómo se había producido su designación, ya publicado en nuestra edición de ayer, se refirió a los buenos propósitos que le animan en el cargo, cuales son los de cumplir fielmente con su deber, cooperar con el doctor Laredo Bru en toda obra sana y hacer estricta justicia.

Los dos puntos más importantes que se le trataron por los periodistas fueron: su opinión sobre el mantenimiento de la pena de muerte y su ejecución, y sus propósitos con respecto al Ministerio Fiscal.

En cuanto al primer asunto explicó que aunque él, doctrinariamente, es opuesto a la pena de muerte, estima que en Cuba debe mantenerse, no por el castigo en sí, sino porque sirve para que la sociedad se deshaga de elementos malsanos que la contaminan, agregando que en nuestra patria no puede abolirse esa ejemplaridad mientras no gocemos de una mejor educación moral.

Y en cuanto al segundo asunto expresó que considera como medida de necesidad el actual statu del Ministerio Fiscal, por lo que no es necesario hacer cambio alguno en el mismo, especialmente por no haber motivos que lo aconsejen. Terminó diciendo que, dado el poco tiempo que lleva en el departamento—tomó posesión el jueves por la tarde—no ha tenido tiempo de estudiar sus diversos asuntos.

Hoy, a las diez de la mañana, los fiscales de la Audiencia de la Habana, con su jefe el doctor Augusto Saladrigas, visitarán al doctor Alonso Pujol, para cumplimentarlo.

CONDECORADO CON LA CRUZ ROJA EL SR. JULIO LOBO

El Comité Ejecutivo de la Sociedad Nacional Cubana de la Cruz Roja, acaba de tomar el acuerdo de conceder el ingreso en la Orden de Honor y Mérito de la Cruz Roja, con el grado de Caballero, al señor Julio Lobo y Olavarra.

Dicha distinción le ha sido otorgada al señor Lobo como premio a su altruismo, demostrada con motivo de la colecta iniciada a favor de las víctimas de guerra civil española.

TRABAJANDO

En la clínica «Casuso» fué asistido de lesiones menos graves Orestes Buides Díaz, de 30 años, que sufrió al caerle encima un ladrillo de la casa en construcción sita en la Calle 4 y Avenida de Wilson.

M.E.C.D. 2016

Como si lo hubieran apaleado.....

Esa es la sensación que usted siente después de un día de campo, o cuando se ha excedido en los deportes. **PENETRO, el Bálsamo Penetrante,** debido a sus magníficas cualidades analgésicas locales, es de gran utilidad en caso de cansancio muscular. **PENETRO, el Bálsamo Penetrante.**

Use Pastillas **PENETRO** *para la tos.*

Cuide usted

su estómago

porque es la base de

su salud

*

Yo padecí también como usted, pero me curó el

DIGESTÓNICO

del Dr. Vicente

VENTA EN FARMACIAS

FARMACIA
DROGUERIA
DE
"JOHNSON"
DE TURNO LOS LUNES
obispo Nº30 TELEFONO-A-2129.

LA MAYOR
35 EDIFICIOS
700 EMPLEADOS
SARRA
DROGUERIA
ABIERTA TODOS LOS DIAS
TODA LA NOCHE LOS MARTES
A-8026 A-3641

FARMACIAS DE TURNO HOY SABADO

DESDE BAHIA A PASEO DE MARTI.

Plácido 4, esq. a Obispo	M-2142
Paula 53	M-5462
Acosta y Compostela	M-5040
Merced esq. a Picota	M-9047
Muralla y San Ignacio	M-4710
Prado 104	M-8883
San Ignacio 16, Plaza de la Catedral	M-3630

DE PASEO DE MARTE A BELASCOAIN.

Galiano No. 129	M-6866
Crespo 16	
Esperanza 57	M-4034
Zanja 115	U-6712
Campanario y Condesa	M-4516
Campanario y Animas	M-4540
Monte 128	M-8076
Belascoaín 19	U-6855
Belascoaín 121	M-4659
Belascoaín y Nueva del Pilar	M-6657
Aguila 42	M-4184
Gervasio y Maloja	M-5545
Aguila y Alcantarilla	M-4427
Salud y Lealtad	M-5440
San José y Lealtad	M-4756
Industria y Neptuno	M-4684
Neptuno y Perseverancia	M-3202
Industria 54	M-2232

DE BELASCOAIN A INFANTA

Infanta 99	U-5556
Infanta y San Rafael	U-6890
San Lázaro 275	U-6322
Infanta y Sardiñas	U-8080
S. Rafael y Aramburo	U-8902
Hospital y Jovellar	U-6630
Monte y Matadero	M-4795
Monte 404	M-1573
Oquendo y Sitios	U-6405
Reina 89	M-2300

VEDADO

Línea 20	F-6224
Quinta 20	F-5872
12 y 21	F-6172
23 entre 2 y 4	F-6130
26 entre 27 y 29	F-6164
Zapata entre A y B	F-6065
23 esquina I	F-6111

VIBORA

10 de Octubre y Estrada Palma	I-7715
10 de Octubre y Avenida Acosta	I-3555
Dolores 15, Lawton	I-3058
Santa Catalina 61	X-2317

JESUS DEL MONTE Y SANTOS SUAREZ

10 de Octubre 130	M-5303
10 de Octubre 267	I-7795
10 de Octubre y Princesa	I-4444
J. B. Zayas y Lacret	I-6767
Juan Delgado y Libertad	I-3636

LUYANO

Municipio y Luco	X-1192
Caserío de Luyanó (Serafín Romeu)	X-2187
Luyanó 121	X-7452
Luyanó y Manuel Pruna	X-3068

CERRO

Agua Dulce 10	M-5026
Calzada del Cerro 615	I-7272
Calzada del Cero 891	I-7342
Florencia y San Quintín	I-7483
Moreno 40	I-7410

NOTA— Este grupo deberá prestar servicio público en el día y la noche de los domingos siguientes: Enero 24; Marzo 7; Abril 18; Mayo 30; Julio 11; Agosto 22; Octubre 3; Noviembre 13; Diciembre 25.

Estos turnos han sido acordados en cumplimiento de lo dispuesto en el artículo VI del Decreto-Ley 2604 de 7 de Noviembre de 1936.

CRONICA HABANERA

DEL GRAN CASINO NACIONAL

Noche extraordinaria la de hoy en el Gran Casino Nacional.

Nuestro máximo centro de recreo y turiso vestirá hoy sus más bellas galas, para la última fiesta de la temporada, que promete constituir un acontecimiento señaladísimo.

Después cierra sus puertas el Casino hasta fines de año.

Y es por ello nuestras familias se han dado cita allí esta noche, para disfrutar de una fiesta deliciosa, en un ambiente de distinción y elegancia inigualable.

Los salones aparecerán bellamente engalanados.

Y habrá un show magnífico con el concurso de la famosa pareja de bailes internacionales Northway and Danilo y de los aplaudidos cantantes mexicanos Los Cuates Castilla.

El baile estará a cargo de nuestros dos primeros conjuntos musicales, que tanto han aplaudido durante toda la temporada, la de los Hermanos Castro que dirige Manolo Castro y el Conjunto del Ritmo que dirige Armando Valdespí.

Todas las damas que asistan serán obsequiadas con preciosos y originales cesticos que han sido importados directamente de Alemania.

«SKETCHES».—Una gran revista, que verá la luz próximamente.

Nos referimos a «Sketches», bellísima publicación que dentro de poco será la más leída y la más solicitada de la Habana.

Al frente de su dirección está el joven Fico Villalta, exquisito dibujante y la distinguida señorita Julia Morales Zaldo que actuará como editora social.

Ambos jóvenes han introducido en «Sketches» ideas nuevas y procedimientos nuevos para hacer una revista de interés general, al igual que las grandes revistas americanas.

nU gran éxito le auguramos.

CONCIERTO AFROCUBANO.—Patrocinado por el Alcalde de la Habana, por la Sociedad de estudios Afrocubanos y por la Comisión Municipal del Turismo se celebrará mañana domingo en el teatro Nacional un gran concierto.

Concierto Afrocubano bajo la dirección del maestro Gilberto S. Valdés, el notable artista cuya obra musical ha sido el éxito más vigoroso de esta temporada turística.

Dicho concierto dará comienzo a las diez de la mañana.

Y se ajustará a un programa excelente.

El maestro Valdés nos dará a conocer nuevamente esas producciones afrocubanas que tanto éxito alcanzaran en aquellos inolvidables conciertos del Anfiteatro Nacional.

EL RECITAL DE SAINZ DE LA MAZA.—Mañana domingo será el recital del notable guitarrista español Regino Saínz de la Maza, ya conocido de nuestro público por haber venido contratado para Pro Arte Musical el antepasado año 1935.

Dicho recital, que ha despertado extraordinario interés, tendrá efecto a las diez de la mañana en el Teatro Principal de la Comedia.

En la primera parte del programa se oirán los siguientes números: Sonata en do M. op 23, de Sors; Canción y Danza de Saínz de la Maza; Fandanguillo de Turina y Reverie de Tarrega.

En la segunda parte ejecutará Allemande; Siciliano y Courante de J. S. Bach; Andante de Mozart y Tema Variado de Mozart-Sors.

Integran la tercera parte Sonata a la Antigua de J. B. Plaza; Homenaje a Mateo Albéniz de G. Pitaluga; dos Danzas españolas de Granados y Cádiz de Albéniz.

A juzgar por la demanda de localidades este recital será un éxito completo.

LA BODA DE HOY.—Una boda que revestirá gran lucimiento está señalada para esta noche, a las nueve y media en la Iglesia Parroquial del Vedado.

Son los contrayentes la señorita Margarita Lezama y Acha, de fina belleza y el atento joven Roberto Ortega y Chomat.

El hermoso templo lucirá un decorado de gran belleza.

Confiado ha sido a quienes saben siempre distinguirse en esta clase de trabajos, a los artífices de la Casa Trías, el conocido jardín del Vedado.

Aquellos maestros tendrán a su cargo igualmente la confección del bouquet nupcial, que será uno de los más bellos modelos de la temporada.

Reseñaremos esta boda.

La boda civil se efectuó ayer tarde dando fe como testigos de Margarita los señores Felipe Domínguez Aquino, Ramón Navas, Oliverio Ortega y Adriano Reyes y el señor José Antonio Beltrán.

Por él lo hicieron a su vez los doctores Francisco Campos y Roberto Chomat y los señores Julián La Villa, Justo Carrillo de Albornoz y Arturo Sonville.

TOME
Guinabeer
REFRESCO DELICIOSO

ACLARA SANIDAD LA FORMA DE PRESENTAR PROYECTOS PARA LA CONSTRUCCION DE RESIDENCIAS

La mayoría de los arquitectos confunden el párrafo primero del Decreto Presidencial 1,636 de Octubre pasado, sobre el tanto por ciento de superficie. No ha renunciado Zenón Zamora

La especificación deficiente con que los jefes locales de Sanidad de la República, en su casi totalidad, acompañan a la Dirección del ramo sus planos y memorias para las construcciones de inmuebles, infringiéndose la mayoría de las veces, los decretos y ordenanzas vigentes, ha motivado que el doctor Domingo F. Ramos, director de Sanidad, haya dictado una circular que, por ser de gran interés no sólo para el futuro propietario de inmuebles, sino para los propios arquitectos, ingenieros o contratistas la transcribimos a continuación:

«El director de Ingeniería Sanitaria Nacional ha informado a esta Dirección que en la tramitación de los proyectos de obras de fabricación que se reciben de todas las jefaturas locales de Sanidad, en la mayor parte de los mismos no se especifican en los informes la zona donde se pretende emplazar la obra, y que puede ser la llamada o del 15% o la del 33%, rigiendo diferentes condicionales para cada una de ellas, y aunque en la primera se autorizan fabricaciones que llenan los requisitos de la segunda, en cambio en ésta o sea la del 33%, no se admiten obras planeadas para la demarcación del 15%, por lo que ruego a usted que al emitir los referidos proyectos no omita en ningún caso el especificar la zona donde se pretende emplazar el proyecto que se envía».

«Conforme al párrafo primero del decreto presidencial 1635 de octubre de 1936, se entenderá que el 33% de superficie y los pasillos laterales y de fondo, sólo se exigirá en los repartos o urbanizaciones aprobadas, a partir del 26 de agosto de 1907, fecha en que se nacionalizaron los servicios de Sanidad de Cuba, así como los repartos aceptados anteriormente, pero que no hubiesen sido debidamente urbanizados».

«El 15% es aplicable en la parte antigua de las poblaciones».

«En los casos de poblaciones nuevas en que, dado su rápido crecimiento, se dificulte hacer la demarcación de ambas zonas, los jefes locales de Sanidad, de acuerdo con las autoridades municipales, deben deslindar las mismas o conceptuar, si fuera posible, toda la población, sujeta a los preceptos del 33%, si la misma fué fundada después del año de 1907».

Sobre la renuncia del doctor Zenón Zamora

Al abandonar la residencia particular del Dr. Zenón Zamora, secretario de Sanidad y Beneficencia, con el que conferenció extensamente el representante a la Cámara, doctor Juan Francisco López, hizo las siguientes declaraciones a los periodistas, en relación con los rumores que circulaban sobre posible renuncia del jefe de la Sanidad.

«Por fortuna para la Sanidad cubana, el doctor Zamora no ha pensado en ningún momento restar a la República su colaboración. Yo también he hecho esta pregunta al doctor Zamora y él es el primero en estar sorprendido de que se hable de ello.

«Sus proyectos sobre legislación sanitaria son tan amplios, alcanzan tantos ángulos, que ese rumor puede haber nacido en algún interesado por que las cosas sigan como antes.

«El doctor Zamora está realizando una de las más brillantes labores sanitarias de Cuba, y su alejamiento de ese sector sería un doloroso colapso para los planes que tiene en franca vía de éxito.

«El seguirá en Sanidad para orgullo de Cuba y para honra de esta generación y de este momento histórico en que hacen falta hombres capaces, cívicos, honrados y valientes».

Visita a la finca «Torrens»

El secretario de Sanidad visitó la finca «Torrens», en San Pedro de Punta Brava, inspeccionando las obras de edificaciones que se llevan a cabo para inaugurar la ciudad de los indigentes.

Los ingenieros de Obras Públicas que le acompañaban, hicieron un estudio sobre el terreno para determinar el lugar en que existe la mayor fuente de agua para el abastecimiento de la finca, comprobándose que un pozo artesiano que allí se halla produce seis pulgadas de agua ininterrumpidamente.

Hasta el momento se han construído los cimientos de cuatro grandes naves para alojamiento, esperándose que queden terminados para el próximo 20 de mayo.

UN JARIPEO TIPICO DE MEXICO SE OFRECE POR FAMOSOS CHARROS EN EL STADIUM DE «LUNA PARK»

Un espectáculo de interés, de gran emoción y de típico sabor mexicano habrá de ofrecerse en las tardes del sábado y domingo próximos en el Stadium de «Luna Park», situado en Llinás y Subirana.

Los famosos charros mexicanos, Hermanos Peregrina y Becerril, ejecutarán las más peligrosas suertes montando potros salvajes y enlazando a novillos ladinos en plena carrera, ejecutando el arriesgado Paso de la Muerte y haciendo atrevidas acrobacias con toros bravos.

Bellas madrinas patrocinan la fiesta que tiene un carácter benéfico. Es un espectáculo máximo que atraerá numerosa concurrencia a ese amplio Stadium, notablemente mejorado.

La entrada para caballeros vale 80 centavos y 40 centavos para las damas, comenzando el sensacional espectáculo a las tres de la tarde del sábado próximo y repitiéndose, a la misma hora, el domingo siguiente.

Los ómnibus de la ruta 14 le dejan en la puerta de «Luna Park». La fiesta estará amenizada por una Banda del Ejército y otra de la Marina de Guerra Constitucional.

666 PALUDISMO
Domina el
en tres días.
CATARROS
en un día.
Líquido - tabletas
Salve Ungüento
Gotas para la nariz
Tónico y Laxante

Festividad de las Fresas

Esta es la época para disfrutar de los

"Shortcakes" de Fresa

El calor que está haciendo durante estos días y el maravilloso sol de Cuba, han propiciado el rápido desarrollo en los jardines de nuestra Finca Patricia de una gran cantidad de deliciosas

Fresas Frescas

completamente maduras, las cuales empezamos a vender hoy al precio más bajo de la temporada

35 c. *por cesto o* **3** *cestos por* **$1.00**

cuyo precio continuará en vigor mientras que la abundancia actual siga prevaleciendo. Cómprelas mientras duran. También podemos suministrarle las tortas de "Cake" y la crema para batir a fin de que Vd. pueda preparar el postre en su casa, o para mayor comodidad suya puede comprar alguna de nuestras especialidades de repostería tal como el

"Mary Ann Cake"

que es un delicioso Cake completamente cubierto con fresas azucaradas y altea. También vendemos estos Cakes en tamaño chico.

No deje de probar nuestros deliciosos

Pastelitos de Fresas Frescas

Confeccionados como solamente nosotros sabemos hacerlos.

Como de costumbre Vd. encontrará todos nuestros productos de calidad insuperable en nuestras Tiendas de Cash & Carry

Crema en la finca
Cremería de Ward

[en nuestras 3 Tiendas]

Calle K, entre 21 y 23. Vedado.
El "Rendezvous", Industria y San Miguel. Habana.
Kiosko Miramar, Calzada Columbia y Calle 6. Almendares.

P. D. Acabada de hacer: Conserva de Fresas Frescas. 30 cts. el pomo grande.

Del Centro de la Propiedad Urbana de la Habana

ACLARACION PROCEDENTE

Consideramos necesario contrarrestar las informaciones que se han venido trasmitiendo a la prensa de esta ciudad por la Administración Municipal, refiriéndose a los contribuyentes por impuesto territorial y servicios de agua, que se acogieron a la cuarta disposición transitoria de la ley del 15 de agosto último.

La Administración en dichas informaciones ha hecho elevar en muchos miles las fincas urbanas no amilladas y que no pagaban absolutamente nada por el concepto de contribución urbana al Municipio, y también de aquellas que carecían del número de servicios de agua necesario para estar en situación legal, de acuerdo con las injustas disposiciones del vigente Reglamento de Abasto de Agua.

En ambos casos, esas enormes cifras siempre han sido exageradísimas, hecho que no sorprende al contribuyente, porque la Administración para hacer buenas sus exigencias ha estimado siempre conveniente desacreditar al mismo, de la manera más resaltante posible.

Para cumplir el propósito expresado, debemos aclarar terminantemente la verdad en cuanto se relaciona con ambas clases de contribuyentes, expresando el verdadero concepto de la situación de los mismos antes de acogerse a la transitoria referida.

Refiriéndonos a las fincas no amilladas debemos advertir que más del 90 por ciento de las mismas no lo estaban y no pagaban su obligación contributiva porque la propia Administración Municipal les impedía que lo hicieran, negándoles la habitabilidad después de construídas, debido a determinadas infracciones subsistentes en los repartos, en donde su edificación se realizó con la licencia y previo el pago del arbitrio de la propia municipalidad.

Estos propietarios no fueron culpables de mantener esa situación en contra de sus intereses, y por tal concepto no eran defraudadores de la municipalidad, sino que ésta resultaba culpable de tal hecho sin justificación legal, ya que la licencia de obras había sido expedida.

Estos contribuyentes, para acogerse a la cuarta disposición transitoria de la ley de 15 de agosto, no han hecho más que mostrar su buen deseo de pagar por lo que les corresponde, pero de ninguna manera con fundamento contrario al que marca el máximo del deber que dicha transitoria expresa.

Refiriéndonos ahora a los contribuyentes por servicios de agua acogidos a la cuarta disposición transitoria, debemos expresar que ellos, salvo en muy pocos casos que se pueden contar de servicios clandestinos, en su mayor parte consisten en fincas que abonando por ese concepto, sus propietarios amparándose en dicha transitoria cuarta, han venido a aceptar mayor número de plumas que para estar en situación legal les impone el anticuado e injusto Reglamento de Abasto de Agua de la Ciudad de la Habana.

Por tanto las fincas que fueron amillaradas, como los servicios de agua que fueron legalizados por esta clase de contribuyentes al amparo de la cuarta transitoria de la ley del 15 de agosto, sólo merecen consideración por los perjuicios que han sufrido los primeros, durante todo el tiempo que no pudieron efectuar el amillaramiento de sus propiedades, y los segundos, porque en realidad vienen a resignarse a un pago mayor de servicios de agua fundamentado solamente en la exigencia rígida del Reglamento de Abasto de Agua tantas veces citado.

Esta es la verdad monda y lironda sobre este particular; y no la que la Administración ha querido hacer ver, que miles de contribuyentes han venido defraudando por ambos conceptos a la administración municipal; y que por ello ésta sufre el desastre económico que se hace público por la propia Administración que no puede ocultarlo.

En consecuencia de todo lo antes expuesto estos contribuyentes no merecen que la administración intente quererles cobrar de una manera injusta sus obligaciones contributivas ya por un concepto o por otro, a partir del año de 1934, sino que su liquidación debe ser realizada desde la fecha en que quedaron acogidos dentro del término señalado, a la cuarta disposición transitoria de la mencionada ley del 15 de agosto último.

El Centro de la Propiedad Urbana de la Habana, cumple haciendo esta declaración y al mismo tiempo hace conocer a todos sus asociados que sean notificados por la Administración Municipal, ya para el pago por impuesto territorial o ya por servicios de agua, para que lo realicen a partir del año de 1934, que deben acudir a nuestras oficinas para ser ilustrados y en cada caso redactados los recursos procedentes en contra de un procedimiento de cobranza que no corresponde.

Francisco ANDREU,
Secretario.

HEPATICALCINA
GRANULADO

EXTRACTO DE HIGADO. LECITINA DE HUEVO. CUATRO COLUMNAS QUE REPRESENTAN EL SOSTEN QUE CUATRO SUBSTANCIAS COMBINADAS PUEDEN PROPORCIONAR A UN ORGANISMO DEBILITADO Y ANEMICO. DOSIS: ADULTOS: DOS CUCHARADITAS EN LAS COMIDAS. NIÑOS: SEGUN EDAD. PROPOSFATO DE HIERRO. GLUCONATO DE CALCIO.

"LABORATORIO BOSQUE" HABANA.

B. Rusell dice que la Gran Bretaña debe desarmarse

Agrega que si los alemanes invaden la nación deben ser recibidos allí como turistas

LONDRES, abril 2. («The N. Y. Herald Tribune»).—«Inglaterra debe desarmarse y si Hitler invade la nación con sus legiones, ellas podrán ser recibidas como turistas y saludadas amistosamente», declaró el famoso escritor y filósofo inglés, Bertrand Russell, en una conferencia dada en Hampshire, sobre la aplicación práctica del pacifismo. Refiriéndose a la hospitalaria bienvenida que recomienda se les dé a los «turistas» de Hitler, Russell explicó: «eso los haría inofensivos y quizás encontrasen interesantes, nuestras costumbres y nuestro modo de vivir».

Si el Gobierno inglés se dejara de armar, convirtiéndose en nación pacífica, este país no sería invadido y estaría tan libre de peligro como Dinamarca, aseguró Rusell. Es la opinión de este escritor que ningún país es atacado por otro, a menos que se le tema a sus armamentos. Como otro paso hacia la paz mundial, Russell propuso la disolución del imperio británico. Dijo él, que los Dominios tenían gobiernos autónomos y podían velar por sus intereses y seguridad. Que se le debería dar completa libertad a la India y que todas las otras colonias de la corona inglesa, deberían ser puestas bajo la autoridad internacional. Russell no entró en detalles sobre la autoridad internacional, pero rechazó de plano, a la Sociedad de las Naciones, como organismo apropiado.

Rusell denunció al Partido Laborista, como el más belicoso de todos los grupos ingleses, y dijo que el pacifismo estaba ganando terreno en toda Inglaterra.

ARROLLADO POR UN AUTO

Urbano Arcea, de Escobar 71, fué asistido en el Segundo Centro de Socorro de lesiones menos graves que sufrió al ser arrollado por el auto 14.637, que guiaba Ramiro Manzano Herrera, de Concordia 181.

"...lo dicho, en

BISMÁGEN

se tiene un precioso recurso mediante el cual hoy en día es posible tratar con éxito decisivo las enfermedades del

ESTOMAGO,

afecciones concomitantes al

hígado y VESICULA,

úlcera gástrica o duodenal, COLITIS o Intestinos

aún en casos rebeldes a otra terapéutica."

¡Así habla la Ciencia! Y esencialmente, aunque en términos de común sencillez, pero con la elocuencia de lo personal y verídico, así hablan también cuantos tomaron Bismágen, calificándolo de verdadero portento contra aquéllas dolencias.

Espasmos, Cólicos, Digestiones lentas o dolorosas, Vómitos de líquido o de sangre, Náuseas, Inapetencia, Hiperacidez, Agruras, Eructos, Gases, Dilatación, Pesadez, Dolores de vientre y espalda, Fermentaciones intestinales, Diarrea o Estreñimiento; los síntomas, en fin **específicamente** de origen gastro-intestinal, **cesan** rápidamente bajo la acción prodigiosa de Bismágen, y subsiguientemente se recobra el bienestar y definitivo estado de **magnífica Salud.**

AVISO: No confunda Ud. el **nombre** Bismágen con alguno que se **parezca.** Y si al pedirlo (**recuerde** que Bismágen **se pronuncia seguido y con acento en la "á"**) le ofrecen IMITACIONES, rechácelas y **desconfíe** de los que intentan vendérselas. No acepte vulgaridades.

Es obvio que la posibilidad de disfrutar de los honestos placeres de la Vida está condicionada primeramente a una buena Salud. ¡Readquiérala Ud ahora!: Ensaye con un frasco del notable patente Bismágen y bendecirá la hora en que decidió tomarlo

SERMONARIO

Para ser Regidor hay que tener limpias manos y costumbres.

Debes animar, oh príncipe, la vida municipal. Esta no la aviva la población ni la riqueza: la anima la buena costumbre. Acumular barrios para unificar un municipio es un error. Con cien familias se puede lograr un buen municipio; y medio millón de almas pueden tener un municipio detestable, como lo muestra el ejemplo. Francia, en igualdad de escogido perímetro, tiene más municipios que Cuba, y Galicia, con menos extensión y población que Cuba tiene tres veces más ayuntamientos. El municipio es la asociación legal de todas las personas que residen en un término hasta donde es lógico y razonable que lo extienda la acción administrativa. Deben desde luego desecharse por anacrónicas las leyes municipales, con estatutos uniformes electorales: y no fijar número de residentes ni menos pesar y medir los recursos con que cuente para el desenvolvimiento de la acción de administración y gobierno. Si muchos, sean muchos; si pocos, sean pocos.

Hay un principio de injusticia en equiparar en deberes y derechos a una comarca fértil y rica con otra menesterosa de fertilidad y riqueza.

Entre nosotros no rige el derecho de costumbres o consuetudinario en la administración municipal, cuya acción y tutela jamás llega al ciudadano municipal, ni al terrateniente; faltos de automóvil y al garete en cuanto a sanciones son viveros de plantas parasitarias y por lo común nocivas.

Creer que la civilización agraria de Cuba puede lograrse con reparto de tierras (por de contado, tierra del otro, no del promotor) con carreteras sin propósitos de fomento cierto, con leyes de exclusión, con jornales tarifados y con predicaciones agronómicas de atrasada teorización; creer que el absentismo corriente en Cuba, en que, sin exageración, sus naturales son tan desconocedores de su tierra como de las polares, nos parece funesta creencia. Como la de que los municipios deben ser todos iguales y extensos.

El malogrado sociólogo francés A. Coste en sus estimables estudios de sociometría comparada llega a los siguientes resultados.

Tomando a Francia como tipo o unidad, y que es igual a 100, resulta que el poder sociométrico de Inglaterra es igual a 175, y el de España a 50 solamente. De suerte que Francia tiene una sociabilidad igual al doble de España, e Inglaterra una sociabilidad de tres a cuatro veces mayor.

Cuanto a Cuba, no se puede computar si no acudimos al cero al cociente.

Lo que se ha dicho de los extremos meridionales de Europa que son poco hospitalarios para el hombre, es de exacta aplicación también a Cuba.

En Geografía política será difícil encontrar país de menor sociabilidad que el nuestro. Nuestra naturaleza es harto grandiosa para ser servida y ganada por liliputienses de pueblos inferiores y de nativos ausentes. Nuestras grandes extensiones de tierra, sin comunicación entre sí, ni con el mar, se estancan en un estado determinado de progreso: ni caminan ni retroceden. Gracias a los americanos, en lo que indebidamente llaman latifundio, que no es más que cultivo extenso y fecundo, no nos vemos precisados a decir que la cultura en Cuba, en los pasados 50 años ha retrogradado al máximo. Mientras los forasteros cantan himnos a Minerva, madre hoy de Mercurio triunfador, nosotros, interpretando falsamente el espíritu de territorialidad, soñamos con imperialismos, en la embriaguez de soberanía y de exclusión; impenitentes chauvinistas, abandonamos nuestros fundos malqueridos para que sean otros los que los disfruten. Tenemos ideas confusas del territorio amplio y sintético, no conciencia plena del territorio propio y necesario, para nuestro vivir racional y social.

De forma, modo y manera, egregio príncipe, que a lo primero que hay que atender es a un buen régimen municipal y verás como lo demás, parodiando al Evangelio, vendrá por añadidura.

Sin democracia social no recuperaremos el patriarcalismo honrado e inocente del antiguo régimen. El amo ha sido en los campos el alcalde, y el demonio el juez. Necesario reflejo de los poderes centrales despóticos.

No es tema este para ser tratado volando o a saltos en el púlpito. Pero he querido decirte que no tendremos reforma agraria sin municipios, ni municipios si los gobiernos centrales se mezclan en ellos.

El municipio ha de ser de poderes no enumerados, de prácticas consuetudinarias y con amplias facultades de iniciativa y acción beneficiosa a la **Commune**, como dicen los franceses, o de gobierno propio o **Self Government**, como, con acertado nombre sintético, se dice en los pueblos anglo-sajones.

¿Que no estamos preparados, obtuso misoneísta? Nunca lo estaremos si no probamos empezando. Dicen que los japoneses para enseñar a nadar a sus niños lo primero que hacen es tirarlos al mar. Con lo que se practica nuestros viejos refranes de que el movimiento se demuestra andando, y que el comer y el rascar todo es empezar.

Gabriel CAMPS.

AGARRADERAS PARA MUEBLES
tipos modernistas
Gran surtido, precios baratos goma laca Elefante la mejor estopa lija Viruta de Acero y todos los demás artículos a precios muy baratos.
Ferretería Olavarrieta
Neptuno 106 entre Campanario y Perseverancia. A-9480 LA LLAVE

NO EXISTE YA PROBLEMA ALGUNO ENTRE EL DUEÑO DE «OMNIBUS DE CAMAGÜEY» Y SUS OBREROS

El Secretario General del Sindicato de Empleados de los Omnibus de Camagüey, señor Ceferino Cuenos comunica que, habiéndose publicado en días pasados que dicha empresa confrontaba un problema con sus empleados, tiene el gusto de informarnos que el señor Juan García Rodríguez, administrador y propietario de los «Omnibus de Camagüey» —deseando elevar el standard de vida de sus obreros—aceptó, con clara visión, las reivindicaciones que fueron presentadas por aquéllos.

Termina significando que los integrantes de dicho Sindicato, se sienten orgullosos del proceder del señor García Rodríguez.

QUEMADURAS

Adelaida Affo Morales, de 31 años y vecina de Corrales 75, fué asistida en el Primer Centro de Socorro de quemaduras de carácter menos grave, que sufrió en su domicilio, al volcársele encima una cazuela de agua hirviente.

Raquitismo!
Linfatismo!...

DEPURATIVO IDEAL de los NIÑOS y de los ADULTOS

JARABE de RABANO IODADO
DE GRIMAULT
En todas las Farmacias

FOSFATINA FALIÈRES

LA HARINA ALIMENTICIA INCOMPARABLE A LA CUAL MILLONES DE NIÑOS DEBEN LA FUERZA Y LA SALUD FACILITA LA DENTICIÓN Y EL DESAROLLO ÓSEO CONVIENE A LOS ANÉMICOS ANCIANOS Y CONVALECIENTES EXIGIR SIEMPRE LA MARCA DE GARANTIA "FOSFATINA FALIÈRES" REPUTADA EN EL MUNDO ENTERO Y RECHAZAR TODAS LAS IMITACIONES

DE VENTA EN TODAS PARTES. PARIS

ESTA NOCHE A LAS SIETE

ofreceremos nuestro acostumbrado programa de los Sábados, a cargo de magníficos artistas.

Estación C M O X 1320 Kil.

FERROCARRILES UNIDOS DE LA HABANA

Protéjase contra accidentes viajando en Tren

M.E.C.D. 2016

UN COMENTARIO GENERAL...

LAS MAS FORMIDABLES OFERTAS PARA LA TEMPORADA DE VERANO

ELLOS Y ELLAS

NO CESAN DE COMENTARLO...

LOS PRECIOS FIJOS
REINA AGUILA ESTRELLA

MUSICA Y MUSICOS

Gran triunfo en Italia de otro cubano

Italia está haciendo justicia al talento cubano.

Desde fines de 1936 está recorriendo la Italia de triunfo en triunfo el joven pianista y compositor Joaquín Nin-Culmell.

Antes en Milán, como ahora en Roma, su éxito ha sido decisivo y la crítica italiana ha tenido para nuestro compatriota, sus mejores elogios.

Joaquín Nin-Culmell, con mucha perspicacia, ha consagrado sus admirables dones artísticos a la interpretación de la música española, a partir del siglo XVI a nuestros días.

Discípulo eminente de Manuel de Falla, su maestro y guía paternal, Nin-Culmell fué diplomado más tarde de la Schola Cantorum de París, en 1930 y después, de 1932 a 1935, estudió composición en el Conservatorio Nacional de la capital francesa, con el compositor Paul Dukas, a quien se debe la ópera «Ariadne et Barbe Bleue» y «El Aprendiz de Brujo». Como concertista, Joaquín Nin-Culmell se ha presentado en recital y con orquesta, en Madrid, París, Ginebra, Copenhague, Londres, Nueva York y como recordarán nuestros lectores, no hace mucho tiempo, deleitó con su arte pianístico al público habanero.

El programa que presentó Nin-Culmell en la sala del Conservatorio Real de Milán como ahora en Roma, está dividido en tres partes, a cual más interesante. La primera bajo el título de «La Tradición», comprende obras de Antonio de Cabezón y del Padre Antonio Soler, que abarcan del siglo XVI al XVIII. Después sigue «El Folklore» con «Evocación», «El Fuertos y «Corpus Christi en Sevilla», del primer cuaderno de «Iberia» de Isaac Albéniz y por último, una parte que intitula «El Maestro y tres jóvenes», que ofrece el «Andante para la Tumba de Paul Dukas» (ejecutado por vez primera en Milán) y «Danza del Terrore, «El Cerco Mágico» y la «Danza Ritual del Fuego» del Amor Brujo, de Manuel de Falla, con «Dos Sonatas del Escorial», de Rodolfo Halffter, «Sarabanda Lontana», de Joaquín Rodrigo y la Sonata del propio Nin Culmell, obras, estas tres últimas, interpretadas también por vez primera en Milán.

Como ahora los críticos de Roma, los críticos de Milán, dieron su autorizada opinión.

El del Corriere de la Sera, que firma «F. A.» dice: «El concierto fué interesantísimo... tiene una sensibilidad musical robusta, un mecanismo limpio y preciso...

En «Il Popolo d-Italia» aparece: «Nin-Culmell vierte al piano el interesante y complejo programa con sencilla y natural seguridad, penetrando el significado de la música española, e interpretándola felizmente con la habilidad pianística necesaria».

Y así, unos y otros críticos de Milán y Roma, hacen destacar la espléndida labor artística de nuestra compatriota Joaquín Nin-Culmell, elogiándola sincera y espontáneamente.

Del triunfo de Joaquín Nin-Culmell hoy, como del de Gustavo Morales ayer, Cuba debe sentirse complacida.

Una gran artista nos visita

Durante dos días ha sido huésped de nuestra ciudad la gran pianista Rosina Lehvinne, esposa del no menos famoso artista del piano Josef Lehvinne, conocidos de una buena parte de nuestro público.

Mme. Lehvinne ha vuelto a Cuba después de varios años de ausencia, mostrándose verdaderamente complacida de pisar una vez más tierra cubana. Vino acompañada de sus hijos Marianne y Connie y se encuentra ya rumbo a las Bermudas, de donde volverá a Nueva York para reanudar nuevamente sus clases en el Instituto Juilliard.

Mme. Lehvinne, al partir su esposo rumbo a Europa, se hizo cargo de sus clases del maestro, además de las suyas personales. Josef Lehvinne se encuentra realizando una magnífica gira de conciertos por el viejo Continente, habiendo ofrecido recitales en Londres, Copenhague, Estokolmo y muchas otras ciudades europeas.

Los esposos Lehvinne son profesores de una joven artista cubana, Marian Anderson, cuyo talento musical tuvimos oportunidad de aquilatar hace varios meses. Marian, que contrajo matrimonio con Ben Owen, discípulo en el Juilliard de Alexandre Siloti, discípulo que fué de Franz Liszt y pianista admirable, tuvo en su boda, como padrino a Josef Lehvinne.

Rosina y Josef Lehvinne han especializado en recitales a dos pianos, cuya superioridad artística es mundialmente conocida.

Figura prominente del mundo musical, Rosina Lehvinne es una dama de carácter dulce, exquisita bondad y refinada cultura.

Ha sido para nosotros un honor saludarla en tierra cubana.

Dulce María Serret en La Habana

Nuestra distinguida pianista y pedagoga oriental, se encuentra en La Habana desde hace pocos días.

Vino Dulce María a presentar a una de sus discípulas en un recital, del cual tratamos en nota aparte.

Pero los habaneros, por esta vez, tendrán también oportunidad de escuchar a tan celebrada artista, en la sesión que mañana domingo efectúa en la Academia de Artes y Letras a las diez a.m.

Dulce Ma. Serret, de acuerdo con el tema de la conferencia del doctor Bustamante, que trata del folklore oriental, interpretará una composición adecuada.

No se requiere invitación para este acto.

Sirvan estas líneas de bienvenida a la notable pianista oriental, Directora del Conservatorio Provincial de Santiago de Cuba.

En el salón de Pro-Arte

Para el próximo miércoles a las 5 y media de la tarde, está señalado el recital de piano de una alumna de Dulce María Serret, Directora del Conservatorio Provincial de Oriente. Alumna que solo cuenta 11 años y se llama Librada Torres, hija del Magistrado Juan Francisco Torres. Librada interpretará un programa en el cual figuran composiciones de Haydn Haendel, Chopin, Schumann, Ravel y Moszkowski.

Para este recital se están repartiendo invitaciones.

Sainz de la Maza

Este afamado guitarrista español, celebrado por la crítica más severa de Barcelona, Madrid, París, Berlín, Buenos Aires, y México, ofrecerá mañana domingo en el Principal de la Comedia, un recital que brinda los mayores alicientes para aquellos que gustan de la guitarra.

En su programa, Sainz de la Maza presenta composiciones de Sors, Turina, Tárrega, Bach, Mozart, Plaza, Pitaluga, Granados, Albéniz. También figura Sainz de la Maza en el programa, como compositor, con una «Canción y Danza».

Recital que ha de llevar a la Comedia numerosos ayentes.

LECUONA EN EL «ALCAZAR»

Ernesto Lecuona habrá de ofrecer accediendo a innumerables peticiones, un gran concierto, antes del estreno de «Sor Inés», la obra que el público espera con ansias desorbitadas.

Cuando se habla de música de Lecuona, que es como decir música que trasciente criollismo, se piensa en verdaderas cataratas de ritmos nuevos y cuando después se escucha, la realidad resulta aun más exagerada que los revuelos de la imaginación. Y es que Lecuona se supera cada vez a él mismo. Una canción de Lecuona, constituye un éxito más del compositor cubano. Una concierto de Lecuona, un éxito más del compositor y del intérprete.

En este concierto que anaucia el teatro «Alkázar» para el domingo 4 de abril a las 10 de la mañana, se estrenaron 18 bellísimas composiciones. Siete, música y letra del eminente músico; 5 con versos de Juana de Ibarbourou; 2 letra y música de Ernestina Lecuona y 6 de Sarita Justiz y otros valiosos compositores.

El colofón del ritmo, que es además un magistral ejecutante, interpretará al piano tres obras clásicas.

Causarán impresión «Rapsodia Argentina» y «Mosaicos de Carnaval». La primera está dedicada a la República Argentina y la segunda hilvanada con los temas de las comparsas que figuraron en las últimas fiestas la bellísima música de Lecuona estará carnavalescas. La interpretación de a cargo de Rita Montaner, Hortensia Coalla, Tomasita Núñez, Zoraida Marrero, Mercedes Menéndez, Graciella Santos y Margarita Díaz, un nuevo descubrimiento del genial maestro. La Orquesta de la Habana, ese admirable conjunto de 55 profesores, prestará su valioso concurso al recital.

Las localidades, a los populares precios de un peso las lunetas numeradas; 80 centavos las butacas numeradas; 60 centavos sin numerar y 30 centavos la tertulia, se agotan por momentos y pueden adquirirse en la contaduría del teatro o separarse por el teléfono A-6865.

Ultima noche de la temporada

HOY SABADO,

Gran Casino Nacional

presentará:

Los Cuates Castilla

Cancioneros y guitarristas.

Procedentes del "Etoile" y "Casanova" de París, "Knickerboker" de Montecarlo, Casino de San Remo y Casino de Cannes

Nortway & Danilo

la pareja de bailes que ha conquistado tan justa fama durante la temporada invernal

Y OBSEQUIARA A TODAS LAS DAMAS CON EXQUISITOS Y MAGNIFICOS OBJETOS IMPORTADOS DIRECTAMENTE DE ALEMANIA PARA ESTA OCASION

ORQUESTAS:
HNOS. CASTRO
ARMANDO VALDESPI

Reserve su mesa anticipadamente

FO-7075 - FO-7427

DESPABILE LA BILIS DE SU HIGADO... SIN USAR CALOMEL

y saltará de su cama sintiéndose "como un cañón"

El hígado debe derramar todos los días en su estómago un litro de jugo biliar. Si ese jugo biliar no corre libremente no se digieren los alimentos. Se pudren en el vientre. Los gases hinchan el estómago. Se pone usted fatigado y deprimido. La vida es un martirio.

Sales, aceites minerales, laxantes o purgantes fuertes no valen la pena. Una mera evacuación del vientre no tocará la causa. Nada hay mejor que las famosas Píldoritas Carters para el Hígado para acción segura. Hacen correr libremente ese litro de jugo biliar y se siente usted "como un cañón". No hacen daño, son suaves y sin embargo, son maravillosas para que el jugo biliar corra libremente. Pida las Píldoritas Carters para el Hígado por su nombre. Rehuse todas las demás. Precio 30 cts. Agentes Exclusivos para Cuba—Adolfo Kates & Hijo, Aguacate 120, Habana.

INTOXICADA

Ana Luisa Pérez Balbosa, de Pinar del Río, de 14 años y de Zapata 1, fué asistida en el Hospital Calixto García, de grave intoxicación, que se produjo en su domicilio, al tomar aguardiente y creolina.

DICEN EN PARIS QUE LOS VOLUNTARIOS TANTO DEL LADO ROJO COMO DEL NACIONALISTA DESEAN REPATRIARSE

PARIS, abril 1o. (The N. Y. Herald Tribune).—Despachos de fuente autorizada han hecho creer hoy al Gobierno francés que los voluntarios extranjeros tanto en el lado nacionalista como en el rojo, están totalmente hastiados de la lucha y ansían ser repatriados. Esto, probablemente, hará que el Gobierno galo presente una nueva proposición ante el Comité de no intervención de Londres, para que se den los pasos necesarios repatriando a todos los extranjeros que hoy luchan en el conflicto hispano.

El Gobierno francés ha logrado repatriar a 700 franceses que luchaban en el lado rojo y todos los despachos venidos de ambas partes contendientes indican que los voluntarios internacionales están completamente disgustados no sólo por las incumplidas promesas, sino con la forma en que se ha llevado a cabo la lucha.

HURTO DE 25 PESOS

Simón Izquierdo Machado, de 37 años y de Zanja 106, denunció en la Sexta Estación, que Enrique Torres Landa, de 20 años, sin ocupación ni domicilio, le hurtó del bolsillo del pantalón, 25 pesos.

CRONICA HABANERA

LA GRAN BODA DE ANOCHE

OFELIA FREYRE.—De rango elegante, selecta, distinguida, la boda celebrada anoche en la Iglesia de San Juan de Letrán.

Boda de la bellísima señorita Ofelia Freyre y Aguilera, figurita que ha brillado desde su aparición en los salones habaneros, hija del doctor Eneas Freyre, el prestigioso letrado y de su gentil esposa Manana Aguilera.

Unió sus destinos la señorita Freyre a los de un joven caballeroso y correcto, John R. Hines, perteneciente a los mejores círculos sociales de Chicago, donde reside.

Para esta ceremonia, que congregó una extensa representación de nuestro gran mundo, lució la iglesia un decorado lindísimo.

Algo de insuperable belleza, de efecto maravilloso, que estuvo a cargo de quienes son maestros en el arte floral, los artistas privilegiados de la «Casa Trías».

Los artistas de Trías, a tono con la importancia de la ceremonia, pusieron a contribución todos sus recursos haciendo de aquel adorno lo más nuevo, lo más fino y lo más chic que imaginarse pueda.

El altar estaba cubierto por un inmenso manto de «easter-lillies» y callas, las lindas flores de tan alto valor decorativo, colocadas en jarras y jardineras en profusión extraordinaria.

Semejaba un gran bosque florecido en plena primavera.

La baranda del presbiterio estaba improvisada con jardineras cuajadas de callas lilies y espárragos en admirable y afortunada combinación.

¡Qué linda la senda!

Imposible describirla con exactitud.

Preciosas flores blancas, —easter lilies y callas— en cantidad incalculable y espárragos, formaban dos grandes murallas a cada lado de la valiosa alfombra verde de la «Casa Trías» que se extendía a lo largo de la senda. Aquellas murallas de flores formaban a la entrada y lo mismo al llegar al altar dos grandes círculos, de bellísimo efecto.

Grandes palmas arecas colocadas a la entrada y bajo las arcadas completaban el efecto de aquel decorado que tantos elogios y tantas celebraciones alcanzó de la concurrencia.

Muy linda Ofelia.

Su figura ideal, su interesante y exquisita belleza, se realzaban poderosamente con un traje maravilloso, fino, elegantísimo.

Uno de los más ricos trajes de novia salidos del atelier de Bernabeu, nuestro gran Bernabeu, que siempre sabe dar la nota chic y de buen gusto.

Correspondía al modelo «Le lys royal» de Mainbocher y estaba interpretado en «gros laquée argent», haciendo resaltar, tanto la tela como la línea del vestido, en forma Imperio, la cautivadora silueta de la novia.

Un magnífico velo de tul de Bruselas caía en cascada sobre la espléndida cola, sostenido por una soberbia coiffure de plata y diamantes, modelo de la famosa casa Boucheron, de París.

El ramo nupcial llamó la atención Era un ramo de orquídeas blancas y lirios del valle, en cuyos detalles de exquisitez se adivinaba su procedencia del acreditado jardín «Casa Trías».

Algo muy nuevo, primoroso.

Precediendo a la novia hizo su entrada la corte nupcial.

Corte encantadora, digna de una reina, que formaban seis señoritas muy bellas y muy graciosas.

Flora María Lamar y
Alina Johnson
Enriquetica Gómez Waddington y
Rosa María Zaldo
Adelaida Gutiérrez y
Loló Suero.

Sus trajes, que tan celebrados fueron, los hizo el famoso Bernabeu, según modelo Chanel.

Estaban interpretados en tul «ficelle» blanco, con ancha y muy vaporosa falda.

Se completaban con lindos sombreritos blancos, modelo Reboux, enviados directamente de París a la exquisita y acreditada modista «Eva» para la boda de anoche.

En sus manos llevaban preciosos bouquets de aleliés azules en dos tonos, confeccionados por la «Casa Trías», según la línea del traje.

El doctor Eneas Freyre, fué el padrino de la boda.

Y la madrina, Mrs. John W. Hines, madre del novio, que vino especialmente de Chicago para la ceremonia en unión de otros familiares.

Cuatro los testigos de Ofelia, los doctores Viriato Gutiérrez y José Antonio Clark y los señores David Suero y Antonio Aguilera.

Cuatro también los del novio, los doctores Teodoro Johnson y Ricardo Morata y los señores T. Hidalgo Gato Jr. y John Cisack.

Durante la ceremonia se oyó un bonito programa musical.

Encomendado estuvo a un quinteto de cuerdas bajo la dirección de la conocida arpista Margarita Montero de Inclán, haciendo gala de su voz la notable soprano Lolita Van der Gutch de Lanza.

Ayer mismo se celebró la boda civil.

Actuó como notario el doctor Joaquín María Barraqué, siendo testigos los señores Leopoldo Suero y Alfonso Fanjul por ella y los señores Tony Freyre y Charles Aguilera, por él.

La concurrencia, selecta y elegante, llena una página del gran mundo.

Señoras:

Manana Aguilera de Freyre, la siempre bella y siempre interesante madre de la novia que lucía con su proverbial elegancia una toilette en negro.

Su hija Alina Freyre de Hidalgo Gato, de blanco, gentilísima.

La Marquesa de Altagracia.

La Marquesa de Pinar del Río.

La Condesa de Revilla de Camargo.

Lolita Bonnet viuda de Falla Gutiérrez, María Goicoechea viuda de Cárdenas, María Martín viuda de Pla, María Casuso de Pollack, Chicha Sánchez viuda de Sánchez, Elizabeth Laurent viuda de Sánchez, Enriqueta Waddington viuda de Gómez Mena, Marie Dufau de Le Mat, Anais Culmell de Sánchez Batista, y Mercedes Cadaval viuda de López Aldazábal.

Alina Sánchez de Carrillo, tan gentil.

Eugenia Segrera de Sardiña.

Lala Falla de Gutiérrez, Vivita Rodríguez de Pino, Zeida Cabrera viuda de la Torre, Blanca Rosa de la Torre de Rosales, Adolfina Solís, de Gelats, María Sánchez de Lamar, Nena Gamba de Zaldo, Emilita Aguilera de Johnson e Isabelita Falla de Suero.

Rosita Cadaval de Rayneri.

Ofelia Brito de Menocal.

Guillermina García Montes de Gómez Waddington, que iba de negro, toilette bellísima confeccionada por María Luisa Menocal en Sánchez y Araoz.

Guiguita Le Febure de Aguilera, Loló Solís viuda de Steinhart y Ondina de Armas de Pantin, destacándose las tres por su elegancia.

María Larrea de Suero.

Carmen Martínez Pedro de Gamba.

Elena Pollack de Aguilera.

Mariita Barrueco de Martínez Pedro, Sara Johnson de Aguilera, Chita Diehl de Pollack, Hilda Sarrá de Méjer, Mercy del Monte de Maciá, Bebita Miyares de Juncadella, Isis Ortiz de Aguilera, Blandina Jones de Skilton, Ofelia Sarrá de Méjer y Perla Fowler viuda de Truffin.

Maruja Bascuas de Gasch.

Daisy Crabb de Falla.

Lolita de la Concepción de Trías.

Margarita Vasallo de Bilbao, Celia Comas de Hidalgo Gato, Carmen A. de Cadenas, Alicia de Cárdenas de Belt, Eva Lujardo de Pagés, Anita Sánchez Agramonte viuda de Longa, Julita Pla.

Mrs. Conroy.

Mrs. Stewart.

Cuca Sánchez de Ovies, Dinorah Boyez de Alexander, Gloria Freyre de Morata, Cisa Antón de Castro Palomino, Cuca Sánchez de Sánchez, Concha Rosales de Freyre, Cusa Perkins de Morata, Anita Perkins viuda de Rafecas y Cristina Kindelán de Arango.

Señoritas:

En primer término la adorable Peggy Freyre y Aguilera, hermanita de la novia, con una preciosa toilette de encajes rosa.

Kika y Mimí Sánchez, Silvia Pedroso, Cuca y Alicia Valiente, María Kindelán, Lydia Lombard, Elena Alfonso, Gilda Morales, Yolanda Lima y Maitá Labarrere, lindísima.

Mercedes Carrillo.

Ofelia Menocal.

Manolita y Loly Bravo, María Luisa Menocal, Carola Olavarría, Mariana de Armas, Ilse Everts, Hortensita Colás, Elisita Montoro, Julia Morales, y Estela Santeiro, tan encantadora.

Adolfina y Cristina Gelats.

Rosita, Margarita y Enita Rayneri.

Jeanette Gruyon, Alicia Crabb, Rosita Párraga, Angelita Longa, María Luisa de Cárdenas, y tres lindas hermanitas, Amalia, Pura y María Teresa del Valle y Suero.

Lolita y Carolina Gutiérrez, preciosas.

Ann Finlay, Isabel María Cadenas.

Baranda y Rego

SAN RAFAEL 3 Y 5

Desde el día 1o. de Marzo 1937 y anticipando un mes la Temporada

VERANO 1937

hemos continuado poniendo a la venta los nuevos Modelos de Sombreros que constituyen la más genuina y auténtica interpretación de La Moda en Sombreros para Señoras, para este Verano y de ese modo demostrar con verdadero gusto a nuestra numerosa y selecta clientela "con hechos y no con palabras" que nuestra casa es siempre la primera en —presentar la verdadera última Moda con la ventaja del Precio más Económico.

PARIS, NEW YORK y demás Centros de la Moda, están actualmente representados en nuestra casa dedicada exclusivamente a

SOMBREROS PARA SEÑORAS

con los nuevos Modelos que nos acaban de enviar y que apenas iniciada la Temporada, han constituído la sensacional nota de interés entre las damas elegantes, conocedoras de que somos los que tenemos el mejor sombrero de verdadera última Moda al Precio más Económico.

Baranda y Rego

San Rafael 3 y 5
SAN RAFAEL 3 y 5

31 de Neptuno
cerca del cine "Encanto".

EL ALCALDE DE S. SPIRITUS COOPERARA A LA VACUNACION DEL GANADO EN DICHA ZONA

Agricultura le enviará los sueros y sus veterinarios llevarán a cabo dicha labor. Cursillos especiales para intensificar la divulgación entre los campesinos pobres

El Secretario de Agricultura ha aceptado el ofrecimiento hecho por el Alcalde Municipal de Sancti-Spíritus de cooperar con el Departamento en la aplicación de vacunas al ganado vacuno.

Con tal motivo la Secretaría le remitirá a dicho funcionario municipal las vacunas, sueros, etc, que sean necesarias para que por los veterinarios del referido Municipio sean atendidos debidamente los pequeños campesinos.

La fiesta del árbol

Conjuntamente las Secretarías de Educación y de Agricultura celebrarán el próximo día 10 la Fiesta del Arbol, a cuyo efecto la segunda ha puesto a la disposición de la primera los terrenos de la Escuela Forestal y facilitarán árboles para que más de cuatro mil niños hagan las siembras para el futuro Bosque de la Habana.

Cursillos agrícolas

El Secretario de Agricultura, ingeniero López Castro, firmó ayer una Resolución por la que dispone la intensificación de la labor de divulgación y la enseñanza agrícolas, haciéndolas llegar hasta las escuelas rurales y la vivienda del campesino. En su parte dispositiva dice así la Resolución:

PRIMERO: Se ordena la formación de tres teams o equipos agrícolas que ofrezcan cursillos, conferencias y demostraciones prácticas, actuando cada uno de ellos en dos provincias limítrofes, durante quince días cada mes, eligiéndose el personal de tal forma que las oficinas no queden totalmente desatendidas.

SEGUNDO: Cada tema se compondrá de los siguientes miembros: una encargada de los Cursillos de Economía Doméstica y su auxiliar; un organizador de Clubs para Menores; un experto en Sanidad Vegetal; un Zootécnico (veterinario, aviculator, apicultor o sericicultor); un horticultor; un experto en industrias rurales y un conferencista sobre Agricultura y Sociología Rural, especializado en la organización de cooperativas. Además el equipo se completará con un aparato de proyección y un experto operador del mismo.

TERCERO: — El Director de Enseñanza y Propaganda Agrícola queda encargado de organizar esos «teams», de seleccionar el personal que ha de formarlos, y para ordenar las salidas de los mismos, así como para formar el programa que ha de desarrollarse. También queda autorizado el Director de Enseñanza y Propaganda Agrícola para acompañar a cualquiera de los «teams» a fin de inaugurar los cursillos y clausurarlos, en representación del Secretario.

CUARTO:—Los empleados y funcionarios que formen los «teams», devengarán la dieta correspondiente a su categoría, debiendo el Jefe o Director de cada «teams» presentar un informe del trabajo realizado al terminar su recorrido mensual.

CONCIERTO QUE LA BANDA MUNICIPAL OFRECERA EN EL PARQUE «MARTI», MAÑANA

Programa del concierto que ofrecerá la Banda Municipal de Música de la Habana en el Parque «Martí», mañana, domingo, a las 8 de la noche:

1.—Pasodoble «Mardita zea tu eztampa», Araque; 2.—«Gran Marcha de las Antorchas», J. Meyerbeer; 3.—Selección de la ópera «Madame Butterfly», Puccini; 4.—Intermezzo «Sueño de amor después del baile», Czibulka; 5.—Selección de la zarzuela «Alma de Dios», Serrano; 6.—Fantasía «Cuba», Ch. Anckermann; 7.—Himno Nacional, P. Figueredo.

La Habana entera

está desfilando en estos días por el

Bazar Inglés

Galiano y San Miguel

¡Disfrute usted también de las rebajas

POST-BALANCE!

M.E.C.D. 2016

Como si lo hubieran apaleado.....

Esa es la sensación que usted siente después de un día de campo, o cuando se ha excedido en los deportes. **PENETRO, el Bálsamo Penetrante,** debido a sus magníficas cualidades analgésicas locales, es de gran utilidad en caso de cansancio muscular. **PENETRO, el Bálsamo Penetrante.**

Use Pastillas **PENETRO** *para la tos.*

Cuide usted **su estómago** *porque es la base de* **su salud**

*

Yo padecí también como usted, pero me curó el

DIGESTÓNICO

del Dr. Vicente

VENTA EN FARMACIAS

FARMACIA DROGUERIA DE "JOHNSON" DE TURNO LOS LUNES obispo Nº 30 TELEFONO-A-2129.

LA MAYOR 35 EDIFICIOS 700 EMPLEADOS SARRÁ DROGUERIA ABIERTA TODOS LOS DIAS TODA LA NOCHE LOS MARTES A-8026 A-3641

FARMACIAS DE TURNO HOY SABADO

DESDE BAHIA A PASEO DE MARTI.

Plácido 4, esq. a Obispo	M-2142
Paula 53	M-5462
Acosta y Compostela	M-5040
Merced esq. a Picota	M-9047
Muralla y San Ignacio	M-4710
Prado 104	M-8883
San Ignacio 16, Plaza de la Catedral	M-3630

DE PASEO DE MARTE A BELASCOAIN.

Galiano No. 129	M-6866
Crespo 16	
Esperanza 57	M-4034
Zanja 115	U-6712
Campanario y Condesa	M-4516
Campanario y Animas	M-4540
Monte 128	M-8076
Belascoaín 19	U-6855
Belascoaín 121	M-4659
Belascoaín y Nueva del Pilar	M-6657
Aguila 42	M-4184
Gervasio y Maloja	M-5545
Aguila y Alcantarilla	M-4427
Salud y Lealtad	M-5440
San José y Lealtad	M-4756
Industria y Neptuno	M-4684
Neptuno y Perseverancia	M-3202
Industria 54	M-2292

DE BELASCOAIN A INFANTA

Infanta 99	U-5556
Infanta y San Rafael	U-6890
San Lázaro 275	U-6822
Infanta y Sardiñas	U-8080
S. Rafael y Aramburo	U-6902
Hospital y Jovellar	U-6630
Monte y Matadero	M-4795
Monte 404	M-1573
Oquendo y Sitios	U-6405
Reina 89	M-2300

VEDADO

Línea 20	F-6224
Quinta 20	F-5872
12 y 21	F-6172
23 entre 2 y 4	F-6130
26 entre 27 y 29	F-6164
Zapata entre A y B	F-6065
23 esquina I	F-6111

VIBORA

10 de Octubre y Estrada Palma	I-7715
10 de Octubre y Avenida de Acosta	I-3555
Dolores 15, Lawton	I-3058
Santa Catalina 61	X-2317

JESUS DEL MONTE Y SANTOS SUAREZ

10 de Octubre 130	M-5303
10 de Octubre 267	I-7795
10 de Octubre y Princesa	I-4444
J. B. Zayas y Lacret	I-6767
Juan Delgado y Libertad	I-3636

LUYANO

Municipio y Luco	X-1192
Caserío de Luyanó (Serafín Romeu)	X-2187
Luyanó 121	X-7452
Luyanó y Manuel Pruna	X-3068

CERRO

Agua Dulce 10	M-5026
Calzada del Cerro 615	I-7272
Calzada del Cerro 891	I-7342
Florencia y San Quintín	I-7483
Moreno 40	I-7410

NOTA— Este grupo deberá prestar servicio público en el día y la noche de los domingos siguientes: Enero 24; Marzo 7; Abril 18; Mayo 30; Julio 11; Agosto 22; Octubre 3; Noviembre 13; Diciembre 25.

Estos turnos han sido acordados en cumplimiento de lo dispuesto en el artículo VI del Decreto-Ley 2604 de 7 de Noviembre de 1936.

CRONICA HABANERA

DEL GRAN CASINO NACIONAL

Noche extraordinaria la de hoy en el Gran Casino Nacional.

Nuestro máximo centro de recreo y turiso vestirá hoy sus más bellas galas, para la última fiesta de la temporada, que promete constituir un acontecimiento señaladísimo.

Después cierra sus puertas el Casino hasta fines de año.

Y es por ello nuestras familias se han dado cita allí esta noche, para disfrutar de una fiesta deliciosa, en un ambiente de distinción y elegancia inigualable.

Los salones aparecerán bellamente engalanados.

Y habrá un show magnífico con el concurso de la famosa pareja de bailes internacionales Northway and Danilo y de los aplaudidos cantantes mexicanos Los Cuates Castilla.

El baile estará a cargo de nuestros dos primeros conjuntos musicales, que tanto han aplaudido durante toda la temporada, la de los Hermanos Castro que dirige Manolo Castro y el Conjunto del Ritmo que dirige Armando Valdespí.

Todas las damas que asistan serán obsequiadas con preciosos y originales cesticos que han sido importados directamente de Alemania.

«SKETCHES».—Una gran revista, que verá la luz próximamente.

Nos referimos a «Sketches», bellísima publicación que dentro de poco será la más leída y la más solicitada de la Habana.

Al frente de su dirección está el joven Fico Villalta, exquisito dibujante y la distinguida señorita Julia Morales Zaldo que actuará como editora social.

Ambos jóvenes han introducido en «Sketches» ideas nuevas y procedimientos nuevos para hacer una revista de interés general, al igual que las grandes revistas americanas.

nU gran éxito le auguramos.

CONCIERTO AFROCUBANO.—Patrocinado por el Alcalde de la Habana, por la Sociedad de estudios Afrocubanos y por la Comisión Municipal del Turismo se celebrará mañana domingo en el teatro Nacional un gran concierto.

Concierto Afrocubano bajo la dirección del maestro Gilberto S. Valdés, el notable artista cuya obra musical ha sido el éxito más vigoroso de esta temporada turística.

Dicho concierto dará comienzo a las diez de la mañana.

Y se ajustará a un programa excelente.

El maestro Valdés nos dará a conocer nuevamente esas producciones afrocubanas que tanto éxito alcanzaran en aquellos inolvidables conciertos del Anfiteatro Nacional.

EL RECITAL DE SAINZ DE LA MAZA.—Mañana domingo será el recital del notable guitarrista español Regino Saínz de la Maza, ya conocido de nuestro público por haber venido contratado para Pro Arte Musical el antepasado año 1935.

Dicho recital, que ha despertado extraordinario interés, tendrá efecto a las diez de la mañana en el Teatro Principal de la Comedia.

En la primera parte del programa se oirán los siguientes números: Sonata en do M. op 23, de Sors; Canción y Danza de Saínz de la Maza; Fandanguillo de Turina y Reverie de Tarrega.

En la segunda parte ejecutará Allemande; Siciliano y Courante de J. S. Bach; Andante de Mozart y Tema Variado de Mozart-Sors.

Integran la tercera parte Sonata a la Antigua de J. B. Plaza; Homenaje a Mateo Albéniz de G. Pitaluga; dos Danzas españolas de Granados y Cádiz de Albéniz.

A juzgar por la demanda de localidades este recital será un éxito completo.

LA BODA DE HOY.—Una boda que revestirá gran lucimiento está señalada para esta noche, a las nueve y media en la Iglesia Parroquial del Vedado.

Son los contrayentes la señorita Margarita Lezama y Acha, de fina belleza y el atento joven Roberto Ortega y Chomat.

El hermoso templo lucirá un decorado de gran belleza.

Confiado ha sido a quienes saben siempre distinguirse en esta clase de trabajos, a los artífices de la Casa Trías, el conocido jardín del Vedado.

Aquellos maestros tendrán a su cargo igualmente la confección del bouquet nupcial, que será uno de los más bellos modelos de la temporada.

Reseñaremos esta boda.

La boda civil se efectuó ayer tarde dando fe como testigos de Margarita los señores Felipe Domínguez Aquino, Ramón Navas, Oliverio Ortega y Adriano Reyes y el señor José Antonio Beltrán.

Por él lo hicieron a su vez los doctores Francisco Campos y Roberto Chomat y los señores Julián La Villa, Justo Carrillo de Albornoz y Arturo Sonville.

TOME *Quinabeer* REFRESCO DELICIOSO

ACLARA SANIDAD LA FORMA DE PRESENTAR PROYECTOS PARA LA CONSTRUCCION DE RESIDENCIAS

La mayoría de los arquitectos confunden el párrafo primero del Decreto Presidencial 1,636 de Octubre pasado, sobre el tanto por ciento de superficie. No ha renunciado Zenón Zamora

La especificación deficiente con que los jefes locales de Sanidad de la República, en su casi totalidad, acompañan a la Dirección del ramo sus planos y memorias para las construcciones de inmuebles, infringiéndose la mayoría de las veces, los decretos y ordenanzas vigentes, ha motivado que el doctor Domingo F. Ramos, director de Sanidad, haya dictado una circular que, por ser de gran interés no sólo para el futuro propietario de inmuebles, sino para los propios arquitectos, ingenieros o contratistas la transcribimos a continuación:

«El director de Ingeniería Sanitaria Nacional ha informado a esta Dirección que en la tramitación de los proyectos de obras de fabricación que se reciben de todas las jefaturas locales de Sanidad, en la mayor parte de los mismos no se especifican en los informes la zona donde se pretende emplazar la obra, y que puede ser la llamada o del 15% o la del 33%, rigiendo diferentes condicionales para cada una de ellas, y aunque en la primera se autorizan fabricaciones que llenan los requisitos de la segunda, en cambio en ésta o sea la del 33%, no se admiten obras planeadas para la demarcación del 15%, por lo que ruego a usted que al emitir los referidos proyectos no omita en ningún caso el especificar la zona donde se pretende emplazar el proyecto que se envía».

«Conforme al párrafo primero del decreto presidencial 1635 de octubre de 1936, se entenderá que el 33% de superficie y los pasillos laterales y de fondo, sólo se exigirá en los repartos o urbanizaciones aprobadas, a partir del 26 de agosto de 1907, fecha en que se nacionalizaron los servicios de Sanidad de Cuba, así como los repartos aceptados anteriormente, pero que no hubiesen sido debidamente urbanizados».

«El 15% es aplicable en la parte antigua de las poblaciones».

«En los casos de poblaciones nuevas en que, dado su rápido crecimiento, se dificulte hacer la demarcación de ambas zonas, los jefes locales de Sanidad, de acuerdo con las autoridades municipales, deben deslindar las mismas o conceptuar, si fuera posible, toda la población, sujeta a los preceptos del 33%, si la misma fué fundada después del año de 1907».

Sobre la renuncia del doctor Zenón Zamora

Al abandonar la residencia particular del Dr. Zenón Zamora, secretario de Sanidad y Beneficencia, con el que conferenció extensamente el representante a la Cámara, doctor Juan Francisco López, hizo las siguientes declaraciones a los periodistas, en relación con los rumores que circulaban sobre posible renuncia del jefe de la Sanidad.

«Por fortuna para la Sanidad cubana, el doctor Zamora no ha pensado en ningún momento restar a la República su colaboración. Yo también he hecho esta pregunta al doctor Zamora y él es el primero en estar sorprendido de que se hable de ello.

«Sus proyectos sobre legislación sanitaria son tan amplios, alcanzan tantos ángulos, que ese rumor puede haber nacido en algún interesado por que las cosas sigan como antes.

«El doctor Zamora está realizando una de las más brillantes labores sanitarias de Cuba, y su alejamiento de ese sector sería un doloroso colapso para los planes que tiene en franca vía de éxito.

«El seguirá en Sanidad para orgullo de Cuba y para honra de esta generación y de este momento histórico en que hacen falta hombres capaces, cívicos, honrados y valientes».

Visita a la finca «Torrens»

El secretario de Sanidad visitó la finca «Torrens», en San Pedro de Punta Brava, inspeccionando las obras de edificaciones que se llevan a cabo para inaugurar la ciudad de los indigentes.

Los ingenieros de Obras Públicas que le acompañaban, hicieron un estudio sobre el terreno para determinar el lugar en que existe la mayor fuente de agua para el abastecimiento de la finca, comprobándose que un pozo artesiano que allí se halla produce seis pulgadas de agua ininterrumpidamente.

Hasta el momento se han construído los cimientos de cuatro grandes naves para alojamiento, esperándose que queden terminados para el próximo 20 de mayo.

UN JARIPEO TIPICO DE MEXICO SE OFRECE POR FAMOSOS CHARROS EN EL STADIUM DE «LUNA PARK»

Un espectáculo de interés, de gran emoción y de típico sabor mexicano habrá de ofrecerse en las tardes del sábado y domingo próximos en el Stadium de «Luna Park», situado en Llinás y Subirana.

Los famosos charros mexicanos, Hermanos Peregrina y Becerril, ejecutarán las más peligrosas suertes montando potros salvajes y enlazando a novillos ladinos en plena carrera, ejecutando el arriesgado Paso de la Muerte y haciendo atrevidas acrobacias con toros bravos.

Bellas madrinas patrocinan la fiesta que tiene un carácter benéfico. Es un espectáculo máximo que atraerá numerosa concurrencia a ese amplio Stadium, notablemente mejorado.

La entrada para caballeros vale 80 centavos y 40 centavos para las damas, comenzando el sensacional espectáculo a las tres de la tarde del sábado próximo y repitiéndose, a la misma hora, el domingo siguiente.

Los ómnibus de la ruta 14 le dejan en la puerta de «Luna Park». La fiesta estará amenizada por una Banda del Ejército y otra de la Marina de Guerra Constitucional.

666 Domina el PALUDISMO en tres días. CATARROS en un día. Líquido - tabletas Salve Ungüento Gotas para la nariz. Tónico y Laxante

Festividad de las Fresas

Esta es la época para disfrutar de los

"Shortcakes" de Fresa

El calor que está haciendo durante estos días y el maravilloso sol de Cuba, han propiciado el rápido desarrollo en los jardines de nuestra Finca Patricia de una gran cantidad de deliciosas

Fresas Frescas

completamente maduras, las cuales empezamos a vender hoy al precio más bajo de la temporada

35 c. *por cesto o* **3** *cestos por* **$1.00**

cuyo precio continuará en vigor mientras que la abundancia actual siga prevaleciendo. Cómprelas mientras duran. También podemos suministrarle las tortas de "Cake" y la crema para batir a fin de que Vd. pueda preparar el postre en su casa, o para mayor comodidad suya puede comprar alguna de nuestras especialidades de repostería tal como el

"Mary Ann Cake"

que es un delicioso Cake completamente cubierto con fresas azucaradas y altea. También vendemos estos Cakes en tamaño chico.

No deje de probar nuestros deliciosos

Pastelitos de Fresas Frescas

Confeccionados como solamente nosotros sabemos hacerlos.

Como de costumbre Vd. encontrará todos nuestros productos de calidad insuperable en nuestras Tiendas de Cash & Carry

Cremería de Ward

Ubicamos en la finca

en nuestras **3** *Tiendas*

Calle K, entre 21 y 23. Vedado.
El "Rendezvous", Industria y San Miguel. Habana.
Kiosko Miramar, Calzada Columbia y Calle 6. Almendares.

P. D. Acabada de hacer: Conserva de Fresas Frescas. 30 cts. el pomo grande.

Del Centro de la Propiedad Urbana de la Habana

ACLARACION PROCEDENTE

Consideramos necesario contrarrestar las informaciones que se han venido trasmitiendo a la prensa de esta ciudad por la Administración Municipal, refiriéndose a los contribuyentes por impuesto territorial y servicios de agua, que se acogieron a la cuarta disposición transitoria de la ley del 15 de agosto último.

La Administración en dichas informaciones ha hecho elevar en muchos miles las fincas urbanas no amillaradas y que no pagaban absolutamente nada por el concepto de contribución urbana al Municipio, y también de aquellas que carecían del número de servicios de agua necesario para estar en situación legal, de acuerdo con las injustas disposiciones del vigente Reglamento de Abasto de Agua.

En ambos casos, esas enormes cifras siempre han sido exageradísimas, hecho que no sorprende al contribuyente, porque la Administración para hacer buenas sus exigencias ha estimado siempre conveniente desacreditar al mismo, de la manera más resaltante posible.

Para cumplir el propósito expresado, debemos aclarar terminantemente la verdad en cuanto se relaciona con ambas clases de contribuyentes, expresando el verdadero concepto de la situación de los mismos antes de acogerse a la transitoria referida.

Refiriéndonos a las fincas no amillaradas debemos advertir que mas del 90 por ciento de las mismas no lo estaban y no pagaban su obligación contributiva porque la propia Administración Municipal les impedía que lo hicieran, negándoles la habitabilidad después de construídas, debido a determinadas infracciones subsistentes en los repartos, en donde su edificación se realizó con la licencia y previo el pago del arbitrio de la propia municipalidad.

Estos propietarios no fueron culpables de mantener esa situación en contra de sus intereses, y por tal concepto no eran defraudadores de la municipalidad, sino que ésta resultaba culpable de tal hecho sin justificación legal, ya que la licencia de obras había sido expedida.

Estos contribuyentes, para acogerse a la cuarta disposición transitoria de la ley de 15 de agosto, no han hecho más que mostrar su buen deseo de pagar por lo que les corresponde, pero de ninguna manera con fundamento contrario al que marca el máximo del deber que dicha transitoria expresa.

Refiriéndonos ahora a los contribuyentes por servicios de agua acogidos a la cuarta disposición transitoria, debemos expresar que ellos, salvo en muy pocos casos que se pueden contar de servicios clandestinos, en su mayor parte consisten en fincas que abonando por ese concepto, sus propietarios amparándose en dicha transitoria cuarta, han venido a aceptar mayor número de plumas que para estar en situación legal les impone el anticuado e injusto Reglamento de Abasto de Agua de la Ciudad de la Habana.

Por tanto las fincas que fueron amillaradas, como los servicios de agua que fueron legalizados por esta clase de contribuyentes al amparo de la cuarta transitoria de la ley del 15 de agosto, sólo merecen consideración por los perjuicios que han sufrido los primeros, durante todo el tiempo que no pudieron efectuar el amillaramiento de sus propiedades, y los segundos, porque en realidad vienen a resignarse a un pago mayor de servicios de agua fundamentado solamente en la exigencia rígida del Reglamento de Abasto de Agua tantas veces citado.

Esta es la verdad monda y lironda sobre este particular; y no la que la Administración ha querido hacer ver, que miles de contribuyentes han venido defraudando por ambos conceptos a la administración municipal; y que por ello ésta sufre el desastre económico que se hace público por la propia Administración que no puede ocultarlo.

En consecuencia de todo lo antes expuesto estos contribuyentes no merecen que la administración intente quererles cobrar de una manera injusta sus obligaciones contributivas ya por un concepto o por otro, a partir del año de 1934, sino que su liquidación debe ser realizada desde la fecha en que quedaron acogidos dentro del término señalado, a la cuarta disposición transitoria de la mencionada ley del 15 de agosto último.

El Centro de la Propiedad Urbana de la Habana, cumple haciendo esta declaración y al mismo tiempo hace conocer a todos sus asociados que sean notificados por la Administración Municipal, ya para el pago por impuesto territorial o ya por servicios de agua, para que lo realicen a partir del año de 1934, que deben acudir a nuestras oficinas para ser ilustrados y en cada caso redactados los recursos procedentes en contra de un procedimiento de cobranza que no corresponde.

Francisco ANDREU,
Secretario.

HEPATICALCINA GRANULADO

CUATRO COLUMNAS QUE REPRESENTAN EL SOSTEN QUE CUATRO SUBSTANCIAS COMBINADAS PUEDEN PROPORCIONAR A UN ORGANISMO DEBILITADO Y ANEMICO.

EXTRACTO DE HIGADO. LECITINA DE HUEVO. PIROFOSFATO DE HIERRO. GLUCONATO DE CALCIO.

DOSIS: ADULTOS: DOS CUCHARADITAS EN LAS COMIDAS. NIÑOS: SEGUN EDAD.

"LABORATORIO BOSQUE" HABANA.

ESTA NOCHE A LAS SIETE

ofreceremos nuestro acostumbrado programa de los Sábados, a cargo de magníficos artistas.

Estación CMOX 1320 Kil.

FERROCARRILES UNIDOS DE LA HABANA

Protéjase contra accidentes viajando en Tren

B. Russell dice que la Gran Bretaña debe desarmarse

Agrega que si los alemanes invaden la nación deben ser recibidos allí como turistas

LONDRES, abril 2. («The N. Y. Herald Tribune»).—«Inglaterra debe desarmarse y si Hitler invade la nación con sus legiones, ellás podrán ser recibidas como turistas y saludadas amistosamente», declaró el famoso escritor y filósofo inglés, Bertrand Russell, en una conferencia dada en Hampshire, sobre la aplicación práctica del pacifismo. Refiriéndose a la hospitalaria bienvenida que recomienda se les dé a los «turistas» de Hitler, Russell explicó: «eso los haría inofensivos y quizás encontrasen interesantes, nuestras costumbres y nuestro modo de vivir».

Si el Gobierno inglés se dejara de armar, convirtiéndose en nación pacífica, este país no sería invadido y estaría tan libre de peligro como Dinamarca, aseguró Russell. Es la opinión de este escritor que ningún país es atacado por otro, a menos que se le tema a sus armamentos. Como otro paso hacia la paz mundial, Russell propuso la disolución del imperio británico. Dijo él, que los Dominios tenían gobiernos autónomos y podían velar por sus intereses y seguridad. Que se le debería dar completa libertad a la India y que todas las otras colonias de la corona inglesa, deberían ser puestas bajo la autoridad internacional. Russell no entró en detalles sobre la autoridad internacional, pero rechazó de plano, a la Sociedad de las Naciones, como organismo apropiado.

Russell denunció al Partido Laborista, como el más belicoso de todos los grupos ingleses, y dijo que el pacifismo estaba ganando terreno en toda Inglaterra.

ARROLLADO POR UN AUTO

Urbano Arcea, de Escobar 71, fué asistido en el Segundo Centro de Socorro de lesiones menos graves que sufrió, al ser arrollado por el auto 14.637, que guiaba Ramiro Manzano Herrera, de Concordia 181.

"...lo dicho, en BISMÁGEN

se tiene un precioso recurso mediante el cual hoy en día es posible tratar con éxito decisivo las enfermedades del

ESTOMAGO, afecciones concomitantes al **hígado y VESICULA.**

úlcera gástrica o duodenal, COLITIS o Intestinos aún en casos rebeldes a otra terapéutica."

¡Así habla la Ciencia! Y esencialmente, aunque en términos de común sencillez, pero con la elocuencia de lo personal y verídico, así hablan también cuantos tomaron Bismágen, calificándolo de verdadero portento contra aquéllas dolencias.

Espasmos, Cólicos, Digestiones lentas o dolorosas, Vómitos de líquido o de sangre, Náuseas, Inapetencia, Hiperacidez, Agruras, Eructos, Gases, Dilatación, Pesadez, Dolores de vientre y espalda, Fermentaciones intestinales, Diarrea o Estreñimiento; los síntomas, en fin **específicamente** de origen gastro-intestinal, **cesan** rápidamente bajo la acción prodigiosa de Bismágen, y subsiguientemente se recobra el bienestar y definitivo estado de **magnífica Salud.**

AVISO: No confunda Ud. el **nombre** Bismágen con alguno que se **parezca.** Y si al pedirlo (**recuerde** que Bismágen **se pronuncia seguido y con acento en la "á"**) le ofrecen IMITACIONES, rechácelas y **desconfíe** de los que intentan vendérselas. No acepte vulgaridades.

Es obvio que la posibilidad de disfrutar de los honestos placeres de la Vida está condicionada primeramente a una buena Salud. ¡Readquiérala Ud ahora!: Ensaye con un frasco del notable patente Bismágen y bendecirá la hora en que decidió tomarlo

SERMONARIO

Para ser Regidor hay que tener limpias manos y costumbres.

Debes animar, oh príncipe, la vida municipal. Esta no la aviva la población ni la riqueza: la anima la buena costumbre. Acumular barrios para unificar un municipio es un error. Con cien familias se puede lograr un buen municipio; y medio millón de almas pueden tener un municipio detestable, como lo muestra el ejemplo. Francia, en igualdad de escogido perímetro, tiene más municipios que Cuba, y Galicia, con menos extensión y población que Cuba tiene tres veces más ayuntamientos. El municipio es la asociación legal de todas las personas que residen en un término hasta donde es lógico y razonable que lo extienda la acción administrativa. Deben desde luego desecharse por anacrónicas las leyes municipales, con estatutos uniformes electorales; y no fijar número de residentes ni menos pesar y medir los recursos con que cuente para el desenvolvimiento de la acción de administración y gobierno. Si muchos, sean muchos; si pocos, sean pocos.

Hay un principio de injusticia en equiparar en deberes y derechos a una comarca fértil y rica con otra menesterosa de fertilidad y riqueza.

Entre nosotros no rige el derecho de costumbres o consuetudinario en la administración municipal, cuya acción y tutela jamás llega al ciudadano municipal, ni al terrateniente; faltos de automóvil y al garete en cuanto a sanciones son viveros de plantas parasitarias y por lo común nocivas.

Creer que la civilización agraria de Cuba puede lograrse con reparto de tierras (por de contado, tierra del otro, no del promotor) con carreteras sin propósitos de fomento cierto, con leyes de exclusión, con jornales tarifados y con predicaciones agronómicas de atrasada teorización; creer que el absentismo corriente en Cuba, en que, sin exageración, sus naturales son tan desconocedores de su tierra como de las polares, nos parece funesta creencia. Como la de que los municipios deben ser todos iguales y extensos.

El malogrado sociólogo francés A. Coste en sus estimables estudios de sociometría comparada llega a los siguientes resultados.

Tomando a Francia como tipo o unidad, y que es igual a 100, resulta que el poder sociométrico de Inglaterra es igual a 175, y el de España a 50 solamente. De suerte que Francia tiene una sociabilidad igual al doble de España, e Inglaterra una sociabilidad de tres a cuatro veces mayor.

Cuanto a Cuba, no se puede computar si no acudimos al cero al cociente.

Lo que se ha dicho de los extremos meridionales de Europa que son poco hospitalarios para el hombre, es de exacta aplicación también a Cuba.

En Geografía política será difícil encontrar país de menor sociabilidad que el nuestro. Nuestra naturaleza es harto grandiosa para ser servida y ganada por liliputienses de pueblos inferiores y de nativos ausentes. Nuestras grandes extensiones de tierra, sin comunicación entre sí, ni con el mar, se estancan en un estado determinado de progreso; ni caminan ni retroceden. Gracias a los americanos, en lo que indebidamente llaman latifundio, que no es más que cultivo extenso y fecundo, no nos vemos precisados a decir que la cultura en Cuba, en los pasados 50 años ha retrogradado al máximo. Mientras los forasteros cantan himnos a Minerva, madre hoy de Mercurio triunfador, nosotros, interpretando falsamente el espíritu de territorialidad, soñamos con imperialismos, en la embriaguez de soberanía y de exclusión; impenitentes chauvinistas, abandonamos nuestros fundos malqueridos para que sean otros los que los disfruten. Tenemos ideas confusas del territorio amplio y sintético, no conciencia plena del territorio propio y necesario, para nuestro vivir racional y social.

De forma, modo y manera, egregio príncipe, que a lo primero que hay que atender es a un buen régimen municipal y verás como lo demás, parodiando al Evangelio, vendrá por añadidura.

Sin democracia social no recuperaremos el patriarcalismo honrado e inocente del antiguo régimen. El amo ha sido en los campos el alcalde, y el demonio el juez. Necesario reflejo de los poderes centrales despóticos.

No es tema este para ser tratado volando o a saltos en el púlpito. Pero he querido decirte que no tendremos reforma agraria sin municipios, ni municipios si los gobiernos centrales se mezclan en ellos.

El municipio ha de ser de poderes no enumerados, de prácticas consuetudinarias y con amplias facultades de iniciativa y acción beneficiosa a la **Commune**, como dicen los franceses, o de gobierno propio o **Self Government**, como, con acertado nombre sintético, se dice en los pueblos anglo-sajones.

¿Que no estamos preparados, obtuso misoneísta? Nunca lo estaremos si no probamos empezando. Dicen que los japoneses para enseñar a nadar a sus niños lo primero que hacen es tirarlos al mar. Con lo que se practica nuestros viejos refranes de que el movimiento se demuestra andando, y que el comer y el rascar todo es empezar.

Gabriel CAMPS.

AGARRADERAS PARA MUEBLES tipos modernistas

Gran surtido, precios baratos goma laca Elefante la mejor estopa lija Viruta de Acero y todos los demás artículos a precios muy baratos.

Ferretería Olavarrieta

Neptuno 106 entre Campanario y Perseverancia. A-9480 LA LLAVE

NO EXISTE YA PROBLEMA ALGUNO ENTRE EL DUEÑO DE «OMNIBUS DE CAMAGUEY» Y SUS OBREROS

El Secretario General del Sindicato de Empleados de los Omnibus de Camagüey, señor Ceferino Cuervo nos comunica que, habiéndose publicado en días pasados que dicha empresa confrontaba un problema con sus empleados, tiene el gusto de informarnos que el señor Juan García Rodríguez, administrador y propietario de los «Omnibus de Camagüey» —deseando elevar el standard de vida de sus obreros—aceptó, con clara visión, las reivindicaciones que le fueron presentadas por aquéllos.

Termina significando que los integrantes de dicho Sindicato, se sienten orgullosos del proceder del señor García Rodríguez.

QUEMADURAS

Adelaida Affo Morales, de 31 años y vecina de Corrales 75, fué asistida en el Primer Centro de Socorro de quemaduras de carácter menos grave, que sufrió en su domicilio, al volcársele encima una cazuela con agua hirviente.

Raquitismo! Linfatismo !...

DEPURATIVO IDEAL de los **NIÑOS** y de los **ADULTOS**

JARABE de **RABANO IODADO** DE GRIMAULT

En todas las Farmacias

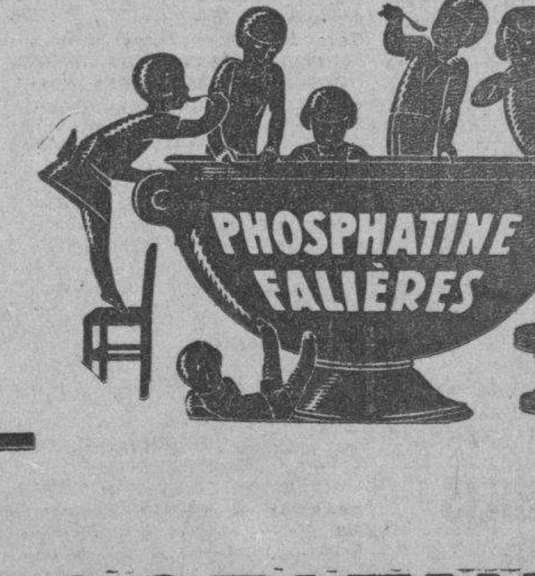

FOSFATINA FALIÈRES

LA HARINA ALIMENTICIA INCOMPARABLE A LA CUAL MILLONES DE NIÑOS DEBEN LA FUERZA Y LA SALUD FACILITA LA DENTICIÓN Y EL DESAROLLO ÓSEO CONVIENE A LOS ANÉMICOS ANCIANOS Y CONVALECIENTES. EXIGIR SIEMPRE LA MARCA DE GARANTIA "FOSFATINA FALIÈRES" REPUTADA EN EL MUNDO ENTERO Y RECHAZAR TODAS LAS IMITACIONES.

DE VENTA EN TODAS PARTES. PARIS

M.E.C.D. 2016

UN COMENTARIO GENERAL...

LAS MAS FORMIDABLES OFERTAS PARA LA TEMPORADA DE VERANO

ELLOS Y ELLAS

NO CESAN DE COMENTARLO...

LOS PRECIOS FIJOS

REINA AGUILA ESTRELLA

CRONICA HABANERA

LA GRAN BODA DE ANOCHE

OFELIA FREYRE.—De rango elegante, selecta, distinguida, la boda celebrada anoche en la Iglesia de San Juan de Letrán.

Boda de la bellísima señorita Ofelia Freyre y Aguilera, figurita que ha brillado desde su aparición en los salones habaneros, hija del doctor Eneas Freyre, el prestigioso letrado y de su gentil esposa Manana Aguilera.

Unió sus destinos la señorita Freyre a los de un joven caballeroso y correcto, John R. Hines, perteneciente a los mejores círculos sociales de Chicago, donde reside.

Para esta ceremonia, que congregó una extensa representación de nuestro gran mundo, lució la iglesia un decorado lindísimo.

Algo de insuperable belleza, de efecto maravilloso, que estuvo a cargo de quienes son maestros en el arte floral, los artistas privilegiados de la «Casa Trías».

Los artistas de Trías, a tono con la importancia de la ceremonia, pusieron a contribución todos sus recursos haciendo de aquel adorno lo más nuevo, lo más fino y lo más chic que imaginarse pueda.

El altar estaba cubierto por un inmenso manto de «easter-lillies» y callas, las lindas flores de tan alto valor decorativo, colocadas en jarras y jardineras en profusión extraordinaria.

Semejaba un gran bosque florecido en plena primavera.

La baranda del presbiterio estaba improvisada con jardineras cuajadas de callas lilies y espárragos en admirable y afortunada combinación. ¡Qué linda la senda!

Imposible describirla con exactitud.

Preciosas flores blancas, —easter lilies y callas— en cantidad incalculable y espárragos, formaban dos grandes murallas a cada lado de la valiosa alfombra verde de la «Casa Trías» que se extendía a lo largo de la senda. Aquellas murallas de flores formaban a la entrada y lo mismo al llegar al altar dos grandes círculos, de bellísimo efecto.

Grandes palmas arecas colocadas a la entrada y bajo las arcadas completaban el efecto de aquel decorado que tantos elogios y tantas celebraciones alcanzó de la concurrencia.

Muy linda Ofelia.

Su figura ideal, su interesante y exquisita belleza, se realzaban poderosamente con un traje maravilloso, fino, elegantísimo.

Uno de los más ricos trajes de novia salidos del atelier de Bernabeu, nuestro gran Bernabeu, que siempre sabe dar la nota chic y de buen gusto.

Correspondía al modelo «Le lys royal» de Mainbocher y estaba interpretado en «gros laquée argent», haciendo resaltar, tanto la tela como la línea del vestido, en forma imperio, la cautivadora silueta de la novia.

Un magnífico velo de tul de Bruselas caía en cascada sobre la espléndida cola, sostenido por una soberbia coiffure de plata y diamantes, modelo de la famosa casa Boucheron, de París.

El ramo nupcial llamó la atención Era un ramo de orquídeas blancas y lirios del valle, en cuyos detalles de exquisitez se adivinaba su procedencia del acreditado jardín «Casa Trías».

Algo muy nuevo, primoroso.

Precediendo a la novia hizo su entrada la corte nupcial.

Corte encantadora, digna de una reina, que formaban seis señoritas muy bellas y muy graciosas.

Flora María Lamar y
Alina Johnson
Enriquetica Gómez Waddington y
Rosa María Zaldo
Adelaida Gutiérrez y
Loló Suero.

Sus trajes, que tan celebrados fueron, los hizo el famoso Bernabeu, según modelo Chanel.

Estaban interpretados en tul «ficelle» blanco, con ancha y muy vaporosa falda.

Se completaban con lindos sombreritos blancos, modelo Reboux, enviados directamente de París a la exquisita y acreditada modista «Eva» para la boda de anoche.

En sus manos llevaban preciosos bouquets de aleliés azules en dos tonos, confeccionados por la «Casa Trías», según la línea del traje.

El doctor Eneas Freyre, fué el padrino de la boda.

Y la madrina, Mrs. John W. Hines, madre del novio, que vino especialmente de Chicago para la ceremonia en unión de otros familiares.

Cuatro los testigos de Ofelia, los doctores Viriato Gutiérrez y José Antonio Clark y los señores David Suero y Antonio Aguilera.

Cuatro también los del novio, los doctores Teodoro Johnson y Ricardo Morata y los señores T. Hidalgo Gato Jr. y John Cisack.

Durante la ceremonia se oyó un bonito programa musical.

Encomendado estuvo a un quinteto de cuerdas bajo la dirección de la conocida arpista Margarita Montero de Inclán, haciendo gala de su voz la notable soprano Lolita Van der Gutch de Lanza.

Ayer mismo se celebró la boda civil.

Actuó como notario el doctor Joaquín María Barraqué, siendo testigos los señores Leopoldo Suero y Alfonso Fanjul por ella y los señores Tony Freyre y Charles Aguilera, por él.

La concurrencia, selecta y elegante, llena una página del gran mundo.

Señoras:

Manana Aguilera de Freyre, la siempre bella y siempre interesante madre de la novia que lucía con su proverbial elegancia una toilette en negro.

Su hija Alina Freyre de Hidalgo Gato, de blanco, gentilísima.

La Marquesa de Altagracia.

La Marquesa de Pinar del Río.

La Condesa de Revilla de Camargo.

Lolita Bonnet viuda de Falla Gutiérrez, María Goicoechea viuda de Cárdenas, María Martín viuda de Pla, María Casuso de Pollack, Chicha Sánchez viuda de Sánchez, Elizabeth Laurent viuda de Sánchez, Enriqueta Waddington viuda de Gómez Mena, Marie Dufau de Le Mat, Anais Culmell de Sánchez Batista, y Mercedes Cadaval viuda de López Aldazábal.

Alina Sánchez de Carrillo, tan gentil.

Eugenia Segrera de Sardiña.

Lala Falla de Gutiérrez, Vivita Rodríguez de Pino, Zeida Cabrera viuda de la Torre, Blanca Rosa de la Torre de Rosales, Adolfina Solís, de Gelats, María Sánchez de Lamar, Nena Gamba de Zaldo, Emilita Aguilera de Johnson e Isabelita Falla de Suero.

Rosita Cadaval de Rayneri.

Ofelia Brito de Menocal.

Guillermina García Montes de Gómez Waddington, que iba de negro, toilette bellísima confeccionada por María Luisa Menocal en Sánchez y Araoz.

Guiguita Le Febure de Aguilera.

Loló Solís viuda de Steinhart y Ondina de Armas de Pantin, destacándose las tres por su elegancia.

María Larrea de Suero.

Carmen Martínez Pedro de Gamba.

Elena Pollack de Aguilera.

Mariita Barrueco de Martínez Pedro, Sara Johnson de Aguilera, Chita Diehl de Pollack, Hilda Sarrá de Méjer, Mercy del Monte de Maciá, Bebita Miyares de Juncadella, Isis Ortiz de Aguilera, Blandina Jones de Skilton, Ofelia Sarrá de Méjer y Perla Fowler viuda de Truffin.

Maruja Bascuas de Gasch.

Daisy Crabb de Falla.

Lolita de la Concepción de Trías.

Margarita Vasallo de Bilbao, Celia Comas de Hidalgo Gato, Carmen A. de Cadenas, Alicia de Cárdenas de Belt, Eva Lujardo de Pagés, Anita Sánchez Agramonte viuda de Longa, Julita Pla.

Mrs. Conroy.

Mrs. Stewart.

Cuca Sánchez de Ovies, Dinorah Boyez de Alexander, Gloria Freyre de Morata, Cisa Antón de Castro Palomino, Cuca Sánchez de Sánchez, Concha Rosales de Freyre, Cusa Perkins de Morata, Anita Perkins viuda de Rafecas y Cristina Kindelán de Arango.

Señoritas:

En primer término la adorable Peggy Freyre y Aguilera, hermanita de la novia, con una preciosa toilette de encajes rosa.

Kika y Mimí Sánchez, Silvia Pedroso, Cuca y Alicia Valiente, María Kindelán, Lydia Lombard, Elena Alfonso, Gilda Morales, Yolanda Lima y Maitá Labarrere, lindísima.

Mercedes Carrillo.

Ofelia Menocal.

Manolita y Loly Bravo, María Luisa Menocal, Carola Olavarría, Mariana de Armas, Ilse Everts, Hortensita Colás, Elisita Montoro, Julia Morales, y Estela Santeiro, tan encantadora.

Adolfina y Cristina Gelats.

Rosita, Margarita y Enita Rayneri.

Jeanette Gruyon, Alicia Crabb, Rosita Párraga, Angelita Longa, María Luisa de Cárdenas, y tres lindas hermanitas, Amalia, Pura y María Teresa del Valle y Suero.

Lolita y Carolina Gutiérrez, preciosas.

Ann Finlay, Isabel María Cadenas.

Baranda y Rego

SAN RAFAEL 3 Y 5

Desde el día 1o. de Marzo 1937 y anticipando un mes la Temporada

VERANO 1937

hemos continuado poniendo a la venta los nuevos Modelos de Sombreros que constituyen la más genuina y auténtica interpretación de La Moda en Sombreros para Señoras, para este Verano y de ese modo demostrar con verdadero gusto a nuestra numerosa y selecta clientela "con hechos y no con palabras" que nuestra casa es siempre la primera en —presentar la verdadera última Moda con la ventaja del Precio más Económico.

PARIS, NEW YORK y demás Centros de la Moda, están actualmente representados en nuestra casa dedicada exclusivamente a

SOMBREROS PARA SEÑORAS

con los nuevos Modelos que nos acaban de enviar y que apenas iniciada la Temporada, han constituído la sensacional nota de interés entre las damas elegantes, conccedoras de que somos los que tenemos el mejor sombrero de verdadera última Moda al Precio más Económico.

Baranda y Rego

San Rafael 3 y 5
SAN RAFAEL 3 y 5

31 de Neptuno
cerca del cine "Encanto".

MUSICA Y MUSICOS

Gran triunfo en Italia de otro cubano

Italia está haciendo justicia al talento cubano.

Desde fines de 1936 está recorriendo la Italia de triunfo en triunfo el joven pianista y compositor Joaquín Nin-Culmell.

Antes en Milán, como ahora en Roma, su éxito ha sido decisivo y la crítica italiana ha tenido para nuestro compatriota, sus mejores elogios.

Joaquín Nin-Culmell, con mucha perspicacia, ha consagrado sus admirables dones artísticos a la interpretación de la música española, a partir del siglo XVI a nuestros días.

Discípulo eminente de Manuel de Falla, su maestro y guía paternal, Nin-Culmell fué diplomado más tarde de la Schola Cantorum de París, en 1930 y después, de 1932 a 1935, estudió composición en el Conservatorio Nacional de la capital francesa, con el compositor Paul Dukas, a quien se debe la ópera «Ariadne et Barbe Bleue» y «El Aprendiz de Brujo». Como concertista, Joaquín Nin-Culmell se ha presentado en recital y con orquesta, en Madrid, París, Ginebra, Copenhague, Londres, Nueva York y como recordarán nuestros lectores, no hace mucho tiempo, deleitó con su arte pianístico al público habanero.

El programa que presentó Nin-Culmell en la sala del Conservatorio Real de Milán como ahora en Roma, está dividido en tres partes, a cual más interesante. La primera bajo el título de «La Tradición», comprende obras de Antonio de Cabezón y del Padre Antonio Soler, que abarcan del siglo XVI al XVIII. Después sigue «El Folklore» con «Evocación», «El Puerto» y «Corpus Christi en Sevilla», del primer cuaderno de «Iberia» de Isaac Albéniz y por último, una parte que intitula «El Maestro y tres jóvenes», que ofrece el «Andante para la Tumba de Paul Dukas» (ejecutado por vez primera en Milán) y «Danza del Terror», «El Cerco Mágico» y la «Danza Ritual del Fuego» del Amor Brujo, de Manuel de Falla, con «Dos Sonatas del Escorial», de Rodolfo Halffter, «Sarabanda Lontana», de Joaquín Rodrigo y la Sonata del propio Nin Culmell, obras, estas tres últimas, interpretadas también por vez primera en Milán.

Como ahora los críticos de Roma, los críticos de Milán, dieron su autorizada opinión.

El del Corriere de la Sera, que firma «F. A.», dice: «El concierto fué interesantísimo... tiene una sensibilidad musical robusta, un mecanismo limpio y preciso...

En «Il Popolo d-Italia» aparece: «Nin-Culmell vierte al piano el interesante y complejo programa con sencilla y natural seguridad, penetrando el significado de la música española, e interpretándola felizmente con la habilidad pianística necesaria».

Y así unos y otros críticos de Milán y Roma, hacen destacar la espléndida labor artística de nuestra compatriota Joaquín Nin-Culmell, elogiándola sincera y espontáneamente.

Del triunfo de Joaquín Nin-Culmell hoy, como del de Gustavo Morales ayer, Cuba debe sentirse complacida.

Una gran artista nos visita

Durante dos días ha sido huésped de nuestra ciudad la gran pianista Rosina Lehvinne, esposa del no menos famoso artista del piano Josef Lehvinne, conocidos de una buena parte de nuestro público.

Mme. Lehvinne ha vuelto a Cuba después de varios años de ausencia, mostrándose verdaderamente complacida de pisar una vez más tierra cubana. Vino acompañada de sus hijos Marianne y Connie y se encuentra ya rumbo a las Bermudas, de donde volverá a Nueva York para reanudar nuevamente sus clases en el Instituto Juilliard.

Mme. Lehvinne, al partir su esposo rumbo a Europa, se hizo cargo de las clases del maestro, además de las suyas personales. Josef Lehvinne se encuentra realizando una magnífica tournee de conciertos por el viejo Continente, habiendo ofrecido recitales en Londres, Copenhague, Estokolmo y muchas otras ciudades europeas.

Los esposos Lehvinne son profesores de una joven artista cubana, Marian Anderson, cuyo talento musical tuvimos oportunidad de aquilatar hace varios meses. Marian, que contrajo matrimonio con Ben Owen, discípulo en el Juilliard de Alexandre Siloti, discípulo que fué de Franz Liszt y pianista admirable, tuvo en su boda, como padrino a Josef Lehvinne.

Rosina y Josef Lehvinne han especializado en recitales a dos pianos, cuya superioridad artística es mundialmente conocida

Figura prominente del mundo musical, Rosina Lehvinne es una dama de carácter dulce, exquisita bondad y refinada cultura.

Ha sido para nosotros un honor saludarla en tierra cubana.

Dulce María Serret en La Habana

Nuestra distinguida pianista y pedagoga oriental, se encuentra en La Habana desde hace pocos días.

Vino Dulce María a presentar a una de sus discípulas en un recital, del cual tratamos en nota aparte.

Pero los habaneros, por esta vez, tendrán también oportunidad de escuchar a tan celebrada artista, en la sesión que mañana domingo efectúa en la Academia de Artes y Letras a las diez a.m.

Dulce Ma. Serret, de acuerdo con el tema de la conferencia del doctor Bustamante, que trata del folklore oriental, interpretará una composición adecuada.

No se requiere invitación para este acto.

Sirvan estas líneas de bienvenida a la notable pianista oriental, Directora del Conservatorio Provincial de Santiago de Cuba.

En el salón de Pro-Arte

Para el próximo miércoles a las 5 y media de la tarde, está señalado el recital de piano de una alumna de Dulce María Serret, Directora del Conservatorio Provincial de Oriente. Alumna que solo cuenta 11 años y se llama Librada Torres, hija del Magistrado Juan Francisco Torres. Librada interpretará un programa en el que figuran composiciones de Haydn Haendel, Chopin, Schumann, Ravel y Moszkowski.

Para este recital se están repartiendo invitaciones.

Sainz de la Maza

Este afamado guitarrista español, celebrado por la crítica más severa de Barcelona, Madrid, París, Berlín, Buenos Aires, y México, ofrecerá mañana domingo en el Principal de la Comedia, un recital que brinda los mayores alicientes para aquellos que gustan de la guitarra.

En su programa, Sainz de la Maza presenta composiciones de Sors, Tupiña, Tárrega, Bach, Mozart, Plaza, Pitaluga, Granados, Albéniz. También figura Sainz de la Maza en el programa, como compositor, con una «Canción y Danza».

Recital que ha de llevar a la Comedia numerosos ayentes.

LECUONA EN EL «ALCAZAR»

Ernesto Lecuona habrá de ofrecer accediendo a innumerables peticiones, un gran concierto, antes del estreno de «Sor Inés», la obra que el público espera con ansias desorbitadas.

Cuando se habla de música de Lecuona, que es como decir música que trasciente criollísmo, se piensa en verdaderas cataratas de ritmos nuevos y cuando después se escucha, la realidad resulta aun más exagerada que los revuelos de la imaginación. Y es que Lecuona se supera cada vez a él mismo. Una canción de Lecuona constituye un éxito más del compositor cubano. Una concierto de Lecuona, un éxito más del compositor y del intérprete.

En este concierto que anaucia el teatro «Alkázar» para el domingo 4 de abril a las 10 de la mañana, se estrenaron 18 bellísimas composiciones. Siete, música y letra del eminente músico; 5 con versos de Juana de Ibarbourou; 2 letra y música de Ernestina Lecuona y 6 de Sarita Justiz y otros valiosos compositores.

El coloso del ritmo, que es además un magistral ejecutante, interpretará al piano tres obras clásicas.

Causarán impresión «Rapsodia Argentina» y «Mosaicos de Carnaval». La primera está dedicada a la República Argentina y la segunda hilvanada con los temas de las comparsas que figuraron en las últimas fiestas la bellísima música de Lecuona estará carnavalescas. La interpretación de a cargo de Rita Montaner, Hortensia Coalla, Tomasita Núñez, Zoraida Marrero, Mercedes Menéndez, Graciella Santos y Margarita Díaz, un nuevo descubrimiento del genial maestro. La Orquesta de la Habana, ese admirable conjunto de 55 profesores, prestará su valioso concurso al recital.

Las localidades, a los populares precios de un peso las lunetas numeradas; 80 centavos las butacas numeradas; 60 centavos sin numerar y 30 centavos la tertulia, se agotan por momentos y pueden adquirirse en la contaduría del teatro o separarse por el teléfono A-6869.

Ultima noche de la temporada

HOY SABADO,

Gran Casino Nacional

presentará:

Los Cuates Castilla

Cancioneros y guitarristas.

Procedentes del "Etoile" y "Casanova" de París, "Knickerboker" de Montecarlo, Casino de San Remo y Casino de Cannes

Nortway & Danilo

la pareja de bailes que ha conquistado tan justa fama durante la temporada invernal

Y OBSEQUIARA A TODAS LAS DAMAS CON EXQUISITOS Y MAGNIFICOS OBJETOS IMPORTADOS DIRECTAMENTE DE ALEMANIA PARA ESTA OCASION

ORQUESTAS:
HNOS. CASTRO
ARMANDO VALDESPI

Reserve su mesa anticipadamente

FO-7075 - FO-7427

DESPABILE LA BILIS DE SU HIGADO... SIN USAR CALOMEL

y saltará de su cama sintiéndose "como un cañón"

El hígado debe derramar todos los días en su estómago un litro de jugo biliar. Si ese jugo biliar no corre libremente no se digieren los alimentos. Se pudren en el vientre. Los gases le hinchan el estómago. Se pone usted estreñido. Se siente todo envenenado, amargado y deprimido. La vida es un martirio.

Sales, aceites minerales, laxantes o purgantes fuertes no valen la pena. Una mera evacuación del vientre no tocará la causa. Nada hay mejor que las famosas Píldoritas Carters para el Hígado para acción segura. Hacen correr libremente ese litro de jugo biliar y se siente usted "como un cañón". No hacen daño, son suaves y sin embargo, son maravillosas para que el jugo biliar corra libremente. Pida las Píldoritas Carters para el Hígado por su nombre. Rehuse todas las demás. Precio 30 cts. Agentes Exclusivos para Cuba—Adolfo Kates & Hijo, Aguacate 120, Habana.

INTOXICADA

Ana Luisa Pérez Balbosa, de Pinar del Río, de 14 años y de Zapata 1, fué asistida en el Hospital Calixto García, de grave intoxicación, que se produjo en su domicilio, al tomar aguardiente x creolina.

DICEN EN PARIS QUE LOS VOLUNTARIOS TANTO DEL LADO ROJO COMO DEL NACIONALISTA DESEAN REPATRIARSE

PARIS, abril 1o. (The N. Y. Herald Tribune).—Despachos de fuente autorizada han hecho creer hoy al Gobierno francés que los voluntarios extranjeros tanto en el lado nacionalista como en el rojo, están totalmente hastiados de la lucha y ansian ser repatriados. Esto, probablemente, hará que el Gobierno galo presente una nueva proposición ante el Comité de no intervención de Londres, para que se den los pasos necesarios repatriando a todos los extranjeros que hoy luchan en el conflicto hispano.

El Gobierno francés ha logrado repatriar a 700 franceses que luchaban en el lado rojo y todos los despachos venidos de ambas partes contendientes indican que los voluntarios internacionales están completamente disgustados no sólo por las incumplidas promesas, sino con la forma en que se ha llevado a cabo la lucha.

HURTO DE 25 PESOS

Simón Izquierdo Machado, de 37 años y de Zanja 106, denunció en la Sexta Estación, que Enrique Torres Landa, de 20 años, sin ocupación ni domicilio, le hurtó del bolsillo del pantalón, 25 pesos.

EL ALCALDE DE S. SPIRITUS COOPERARA A LA VACUNACION DEL GANADO EN DICHA ZONA

Agricultura le enviará los sueros y sus veterinarios llevarán a cabo dicha labor. Cursillos especiales para intensificar la divulgación entre los campesinos pobres

El Secretario de Agricultura ha aceptado el ofrecimiento hecho por el Alcalde Municipal de Sancti-Spíritus de cooperar con el Departamento en la aplicación de vacunas al ganado vacuno.

Con tal motivo la Secretaría le remitirá a dicho funcionario municipal las vacunas, sueros, etc, que sean necesarias para que por los veterinarios del referido Municipio sean atendidos debidamente los pequeños campesinos.

La fiesta del árbol

Conjuntamente las Secretarías de Educación y de Agricultura celebrarán el próximo día 10 la Fiesta del Arbol, a cnyo efecto la segunda ha puesto a la disposición de la primera los terrenos de la Escuela Forestal y facilitarán árboles para que más de cuatro mil niños hagan las siembras para el futuro Bosque de la Habana.

Cursillos agrícolas

El Secretario de Agricultura, ingeniero López Castro, firmó ayer una Resolución por la que dispone la intensificación de la labor de divulgación y la enseñanza agrícolas, haciéndolas llegar hasta las escuelas rurales y la vivienda del campesino. En su parte dispositiva dice así la Resolución:

PRIMERO: Se ordena la formación de tres teams o equipos agrícolas que ofrezcan cursillos, conferencias y demostraciones prácticas, actuando cada uno de ellos en dos provincias limítrofes, durante quince días cada mes, eligiéndose el personal de tal forma que las oficinas no queden totalmente desatendidas.

SEGUNDO: Cada tema se compondrá de los siguientes miembros: una encargada de los Cursillos de Economía Doméstica y su auxiliar; un organizador de Clubs para Menores; un experto en Sanidad Vegetal; un Zootécnico (veterinario, avicultor, apicultor o sericicultor); un horticultor; un experto en industrias rurales y un conferencista sobre Agricultura y Sociología Rural, especializado en la organización de cooperativas. Además el equipo se completará con un aparato de proyección y un experto operador del mismo.

TERCERO: — El Director de Enseñanza y Propaganda Agrícola queda encargado de organizar esos «teams», de seleccionar el personal que ha de formarlos, y para ordenar las salidas de los mismos, así como para formar el programa que ha de desarrollarse. También queda autorizado el Director de Enseñanza y Propaganda Agrícola para acompañar a cualquiera de los «teams» a fin de inaugurar los cursillos y clausurarlos, en representación del Secretario.

CUARTO:—Los empleados y funcionarios que formen los «teams», devengarán la dieta correspondiente a su categoría, debiendo el Jefe o Director de cada «teams» presentar un informe del trabajo realizado al terminar su recorrido mensual.

CONCIERTO QUE LA BANDA MUNICIPAL OFRECERA EN EL PARQUE «MARTI», MAÑANA

Programa del concierto que ofrecerá la Banda Municipal de Música de la Habana en el Parque «Martí», mañana, domingo, a las 8 de la noche:

1.—Pasodoble «Mardita zea tu eztampa», Araque; 2.—«Gran Marcha de las Antorchas», J. Meyerbeer; 3.—Selección de la ópera «Madame Butterfly», Puccini; 4.—Intermezzo «Sueño de amor después del baile», Czibulka; 5.—Selección de la zarzuela «Alma de Dios», Serrano; 6.—Fantasía «Cuba», Ch. Anckermann; 7.—Himno Nacional, P. Figueredo.

La Habana entera

está desfilando en estos dias por el

Bazar Inglés

Galiano y San Miguel

¡Disfrute usted también de las rebajas

POST-BALANCE!

M.E.C.D. 2016

DIARIO DE LA MARINA

(S. A.)
FUNDADO EN 1832.
(Dirigido hasta 1919 por D. Nicolás Rivero y Muñiz)
DIRECTOR: Dr. JOSE I. RIVERO
ADMINISTRADOR: D. CELSO GONZALEZ
Domicilio Social: PASEO DE MARTI, número 103
Joshua B. Powers, Ins. 220St. 42nd. St. New York City

Editado por la Cía. DIARIO DE LA MARINA, (S. A.), cuyo programa consiste «en la defensa de los intereses generales y permanentes de la Nación cubana, de los especiales de la Colonia Española establecida en la misma y de la unión y armonía entre los diversos elementos que conviven en el país». Art. 1o. de los Estatutos.

TELEFONOS DEL DIARIO

Dirección	M-2856
Administración	M-7911
Suscripciones	M-7911
Quejas	M-7911
Clasificados	M-7915
Jefe Redacción	M-1287
Redacción	M-7913
Sports	M-7912
Ag. Guanabacoa	XO-1584

PRECIOS DE SUSCRIPCION

	Territorio Nacional	Extranjero	Países Fuera del Convenio Postal
Año	$ 13.50	$ 17.00	$ 20.00
Semestre	7.00	9.00	11.00
Trimestre	3.75	5.00	6.00
Mes	1.30	—	—
Dominical Semestre	—	5.00	7.00

EDITORIALES

Estímulos para la producción de arroz

HA sido presentada a la Cámara de Representantes una proposición de ley por la cual se brindan nuevos estímulos al desarrollo del cultivo del arroz.

La tarifa de diez centavos por cada cien kilogramos —establecida por el decreto-ley número 806, de 4 de abril del año antepasado— se eleva a treinta, respetándose la franquicia concedida al artículo procedente de los Estados Unidos en aquella disposición.

El producto del gravamen de importación se destina a formar un fondo especial, que será puesto a la disposición del Secretario de Agricultura y distribuído del siguiente modo:

Un cinco por ciento para la adquisición de maquinarias y útiles para uso de los cosecheros, quienes deberán constituir Comisiones Municipales, debiendo éstas llenar determinados requisitos antes de recibir las cosas donadas con el expresado objeto y de las cuales serán responsables ante el Estado.

Otro cinco por ciento para la creación y sostenimiento de la Oficina del Arroz, dependiente de la Secretaría de Agricultura.

Y el noventa por ciento restante para distribuirlo equitativamente, en forma de subsidio, entre los cosecheros, de acuerdo con el número de cordeles de tierra sembrados y atendidos a satisfacción por los mismos.

El reparto del subsidio se efectuará en abril y octubre de cada año, para que el cosechero disponga de una parte al iniciar las siembras, y de la otra al hacer la recolección.

La entrega se hará previo informe del Inspector de Agricultura del Término a la Secretaría del ramo, debiendo practicar la inspección conjuntamente con un delegado de la Comisión Municipal de Cosecheros y dos autoridades al efecto designadas.

Este es, en concreto, el contenido de la proposición de ley que motiva el presente comentario, y con la cual se aspira a mejorar las condiciones económicas del país y a aliviar la crisis del trabajo.

Cuba es tributaria al extranjero por el importe de unos 4.500,000 quintales de arroz que se importan, y sin duda se beneficiaría ahorrándose ese gasto, bastante apreciable.

Para cubrir el consumo nacional se necesitarían emplear unas 75,000 personas, según se consigna en el preámbulo de la proposición de ley, y esto haría disminuir considerablemente el contingente de los desocupados.

Con la elevación de la tarifa se encarecerá, naturalmente, el arroz, alimento que no falta en la mesa del pobre ni, por lo regular, en la del rico; pero el sacrificio que implica para el consumidor, tendría sobrada compensación a la larga, en el orden económico y social, si el cultivo llegase a cubrir las necesidades del consumo en gran parte, ya que no de un modo absoluto.

La sangría que representa la importación puede apreciarse, viendo, como vemos en el último cuaderno publicado por la Sección de Estadística de Hacienda, que en el año 1934, cuando todavía estaba muy restringido nuestro poder adquisitivo, pagamos al extranjero $5.316,182 por compras de arroz sin cáscara y semidescascarado.

Por cierto que de esa cantidad correspondió al Reino de Siam $1.702,431 y a la Indo-China Francesa $237,992, y ni al Reino de Siam ni a la Indo-China Francesa les vendimos un grano de azúcar ni un tabaco ni nada, absolutamente.

Claro que no le compramos arroz a esos países por favorecerles, porque el comercio no responde a razones de simpatía, sino de conveniencias; pero en el comercio debe y puede procurarse, en cierta medida, que haya reciprocidad compensada.

De ahí que aprovechemos la oportunidad para insistir en que el arroz que compramos en Siam, como en otros países que nada nos compran, se adquiera en aquéllos que nos corresponden comprando productos nuestros, especialmente en los Estados Unidos.

En resumen, decimos que **prima facie** nos parece plausible la iniciativa encaminada a obtener que en Cuba se coseche todo el arroz necesario para el consumo nacional. Pero ¿podrá lograrse a pesar de los estímulos propuestos?

Contra el falso turismo

EL Director de Inmigración tiene el propósito de abrir un libro-registro de turistas en su departamento. Es raro que ese libro no exista ya. Todo país turístico —y Cuba puede considerarse como tal— debe tener interés en saber quiénes son los extranjeros que anualmente lo visitan, sin más propósito que concerlo y pasearse por él. Desde el punto de vista de la estadística ese libro resultaría utilísimo. Permitiría no sólo un conocimiento exacto del número de viajeros que afluye a nuestras costas, sino una clasificación de los mismos, atendiendo a su procedencia, ocupación, etc., que sería muy conveniente a los efectos de la propaganda y de la organización interior de aquellos sectores de distracción y recreo, creados especialmente para el paseante extranjero. Saber qué tipo de hombre predomina en nuestros contingentes turísticos, cuál es su posición social, cuáles sus probables aficiones; amén de otros datos no menos interesantes, resulta de indudable importancia a los efectos de establecer, en materia de turismo, una política inteligente.

Pero, aparte de ello, el libro aludido persigue otra finalidad: impedir lo que pudiéramos llamar el «turismo de matute» o si se quiere «de pega», es decir, la entrada de extranjeros indeseables en nuestro suelo, con el fácil y alegre disfraz de «patos de La Florida». Parece ser que últimamente, atraídos por la gran afluencia de turistas auténticos, se han colado por nuestro puerto, disfrutando de las franquicias que al turista se le conceden, ciertos sujetos de mal vivir, fichados por la Policía de los Estados Unidos, y conectados con determinadas «bandas» que operan en la Unión. La misma Policía norteamericana ha interesado de la nuestra la localización y captura de esos pájaros de cuenta. En algunas ocasiones han venido del Norte agentes policíacos con la misión de ponerse de acuerdo con las autoridades cubanas y atraparlos. Recientemente Inmigración tuvo que oponerse al desembarco de un turista apócrifo, prófugo de la justicia estadunidense y autor de numerosos delitos contra la propiedad.

También pudiera ocurrir que, bajo la máscara del turista, se introdujesen en nuestro territorio individuos indeseables por otro tipo de actividades: la agitación social, por ejemplo. Ya tenemos en casa bastantes agitadores de profesión controlados debidamente por la Policía y que si ahora no crean problemas es porque el clima espiritual del país no les es propicio. Sería, pues, lamentable que se aumentase su número con hombres que en el extranjero ejercen el mismo oficio. Ningún país del mundo abre sus puertas a estos agentes de la inquietud y del desorden. Sería una candidez que Cuba fuese la excepción en este sentido.

Somos partidarios de suprimir toda barrera que se oponga al turismo sano, que galvaniza la economía nacional y da vida, color y movimiento a nuestras ciudades y muy principalmente a La Habana. Cada vez que se ha intentado imponer alguna gabela o establecer algún requisito engorroso para el turista, nos hemos opuesto firmemente a ellos. Al turismo hay que darle facilidades. El turista no es un viajero que viene a lucrar en el país. No intenta llevarse nada: ni nuestra riqueza ni nuestro trabajo. Viene, en cambio, a invertir su dinero en nuestro suelo y a convivir con nosotros durante un lapso más o menos extenso, en un ambiente de cordialidad y simpatía. Todo lo que signifique ponerle dificultad a la entrada o a la salida del territorio nacional, equivale a conspirar contra una fuente de riqueza que cada año resulta más próvida.

Pero si hay que darle facilidades al turista verdadero, hay que cuidar muy bien nuestras puertas contra el inmigrante indeseable que se finge turista para introducirse en el país y fomentar en él actividades delictuosas. Este individuo es justamente lo contrario del turista y muchas veces sus objetivos se dirigen hacia la explotación o el desvalijamiento de aquél.

Ese libro-registro que el departamento de Inmigración se propone abrir puede ser un buen muro de contención contra esa fauna viajera, a todas luces repudiable. Sólo una cosa hay que evitar: que las operaciones de asiento puedan causar molestias o dilaciones innecesarias al turista verdadero. Las anotaciones han de hacerse con toda diligencia y discreción, dándoles a entender a los turistas que ello se hace en su beneficio y no para endilgarles un trámite engorroso.

EL ANGELUS

Salpica, se abre, humea como la carne herida
bajo el fecundo tajo, la palpitante gleba;
al ritmo de la yunta tiembla la corva esteva
y el vientre del terruño se despedaza en vida.

Improba y larga ha sido como nunca la prueba...
La mujer que, afanosa, preparó la comida,
en procura del amo viene como abstraída,
dando al pequeño el tibio dulce licor que nieva.

De pronto, a la campana, todo el valle responde:
la madre de rodillas el casto seno esconde;
detiénese el labriego y se descubre, y arde

su mirada en la súplica de piadosos consejos...
Tórnanse al campamento los bueyes. A lo lejos
el estruendo del río emociona la tarde.

Julio HERRERA Y REISSIG

Al Margen de la Historia

LA PRIMERA BODA DE FELIPE II

APENAS contaba quince años el infante don Felipe de Austria, hijo del emperador Carlos V, cuando contrajo matrimonio con su prima hermana, la infanta doña María de Portugal, hija del Rey don Juan III.

El emperador dió su consentimiento a este matrimonio, porque sus arcas estaban completamente vacías y era fama que las infantas portuguesas aportaban una dote considerable. Lo sabía Carlos V por experiencia propia, pues la emperatriz Isabel puso en sus manos, el día de sus esponsales, novecientos mil ducados oro, que se fundieron inmediatamente en los gastos de las guerras que sostenía el imperio.

La infanta doña María tuvo una dote mayor aún. Llegaba ésta a la bonita suma de un millón de ducados oro, que fueron invertidos por el emperador en la atención de sus múltiples compromisos.

Para recibir dignamente a la infanta doña María de Portugal, partió hacia la frontera una embajada extraordinaria, presidida por el Duque de Medina Sidonia, el hombre más rico de Andalucía. Cincuenta gentileshombres, doscientos criados y mil esclavos indios, integraban el séquito de aquel Grande de España que, deseoso de servir dignamente a su emperador, abrió sus arcas, sin tasa ni medida.

La infanta, a su vez, se hacía acompañar de numerosos caballeros y damas nobles portuguesas, que, deseando rivalizar con los españoles desplegaron un lujo excesivo, en sus trajes, joyas y literas.

Don Felipe no conocía personalmente a su novia. Por eso, al saber que la infanta se aproximaba a Salamanca, salió de esta ciudad de riguroso incógnito, con varios amigos y favoritos, para reunirse al cortejo nupcial sin ser reconocido.

La moda de la época favoreció a don Felipe, pues, casi, pudo ocultar su rostro con una gasa que pendía de su sombrero, con el pretexto de resguardarse del polvo. Así, vió a la infanta confundido con el pueblo, pudiendo advertir que los retratos que de ella poseía, lejos de hacerle favor, le restaban gracia y hermosura.

La novia de don Felipe fué recibida solemnemente en Salamanca, alojándose en el palacio de Monterrey, propiedad del duque de Alba. La señora duquesa salió a recibirla a la puerta, y la futura reina se dignó besarla en ambas mejillas, gesto que fué muy alabado por los Grandes españoles.

Cuando los augustos prometidos se vieron frente a frente, la infanta doña María no pudo ocultar su entusiasmo por don Felipe. Era éste, en aquella época, un guapo mozo de ojos azules y tez bronceada, que vestía con impecable elegancia y llevaba con muy buen aire los uniformes militares.

El emperador no pudo asistir a la boda. Sus múltiples ocupaciones le retenían fuera de España. Además, don Carlos prefería la vida alegre y disipada de Flandes, donde los señores rivalizaban por satisfacer sus más mínimos caprichos, a la solemne austeridad de la corte de Valladolid. En su nombre, apadrinaron la boda del heredero, los duques de Alba, los cuales, no queriendo ser menos que el de Medina Sidonia, gastaron sumas enormes para festejar dignamente a los regios desposados.

Don Felipe participó de los grandes saraos organizados en su honor, siendo —según las crónicas de aquel tiempo— «el más gallardo galán y el más alegre señor». Todavía no era Felipe el taciturno que, «todo de negro vestido de la cabeza a los pies» paseaba tristemente por los largos y fríos corredores de El Escorial...

En la primera boda de don Felipe de Austria, los Grandes españoles gastaron más de dos millones de ducados, porque era creencia general en aquella época que una alianza con la Casa de Portugal traería por resultado la anexión de este reino a la Corona de España. Años más tarde, se efectuó esta anexión, pues don Felipe fué reconocido Rey por las cortes lusitanas; mas no sin que la sangre corriera abundantemente, ya que los portugueses jamás vieron con buenos ojos al poderoso reino vecino cuyas intenciones no ignoraban.

José SANCHEZ-ARCILLA.

Registro de los latidos del corazón de los insectos

NUEVA YORK. (SIPA).—En una de las últimas reuniones de la Asociación Estadunidense para el Fomento de la Ciencia, se exhibió un instrumento que registra las palpitaciones del corazón de los insectos y al lado del cual el estetoscopio resulta tan burdo e inmenso como una aplanadora comparada con un reloj de bolsillo.

Exhibiéronse asimismo amplificadores fotográficas en escala colosal de las señales que deja impresas ese instrumento, reproduciendo así gráficamente el ritmo normal de la dilatación y contracción alternativas del corazón de los insectos. Y, por último, se exhibieron también otras fotografías en que podían verse los efectos causados en el corazón de los insectos por ciertas drogas y el regreso de ese diminuto órgano a su condición normal al librarse del tóxico.

Vióse igualmente cómo a veces palpitaba el corazoncito en sentido inverso, acción ésta que es característica, quién sabe por qué causa, en los insectos. En lo general, hay una diferencia inmensa entre el corazón y el sistema de circulación de la sangre en los diversos insectos y el hombre.

Mecanocardiógrafo se llama el instrumento a que nos venimos refiriendo, y su aplicación es de lo más curiosa e interesante. Se anestesia el insecto a que se le haya de aplicar —pongamos por caso una cucaracha—, se le sujeta en la concavidad hecha en un tropo de parafina y se procede a abrirle el cuerpo para dejar expuesto el corazón. Luego, por medio de una hebra finísima de pelo, se pone el corazón en contacto con una aguja de vidrio casi tan fina como el pelo mismo, y la cual lleva en la extremidad inmediata un puntito obscuro, de suerte que la luz dirigida hacia éste haga que los latidos del corazón vayan proyectando sombras, las que se amplifican en escala considerable al pasar por delante de la lente de un microscopio, y ya amplificadas de ese modo penetran en una cámara fotográfica, que las va reproduciendo en una tira movediza de papel sensible. De ese modo ya quedando impreso cada uno de los latidos del diminuto corazón del insecto.

INVESTIGANDO — *Por Roseñada*

—«Pa» mí, que esto es un suicidio.

Epistolario de OTEYZA

Sr. Robert F. Davis.
Boston.

Muy señor mío:

Aseguro a usted que, cuando cada noche me ponía el pijama para introducirme en el lecho, nunca se me pasó por la imaginación que hacía nada malo. Y antes de que la moda de dormir con pijama me alcanzase, tampoco al ponerme el camisón cada noche, imaginé que hacía nada bueno. Se lo aseguro igualmente. Por lo que a mi indumentaria nocturna, siempre me fuí a la cama en perfecto estado de inocencia, es decir, completamente ajeno al bien y al mal.

Cierto, como he indicado, que cambié el camisón por el pijama; pero también he indicado la causa de cambio tal. Se puso de moda usar pijama y pijama usé. Ni más ni menos. No recuerdo las circunstancias en que ese cambio hice. Probablemente me iría a componer unos camisones, me enseñaron unos pijamas, diciéndome que esa «se llevaba mucho» y me compré los pijamas en vez de comprarme los camisones. Este olvido mismo de cómo fué el cambio, demostrará a usted que no lo consideré transcendental.

Ahora veo que lo fué, y mucho. Lo veo, al enterarme de la campaña que contra el uso del pijama se está haciendo en los Estados Unidos, bajo la digna dirección de usted. Y me quedo atemorizado. ¿El pijama, malsano?... ¿El pijama, inmoral?... En artículos y en discursos aseguran usted y los que con usted opinan, que es ambas cosas. Pues bien; no me lo imaginaba. Como no me imaginaba que el camisón fuese moral y fuese sano, según aseguran ustedes también de palabra y por escrito. Esta es la verdad, toda la verdad y nada más que la verdad.

Con la fórmula del juramento ante los Tribunales estadounidenses se lo afirmo, para convencerle de la veracidad de mi afirmación. Y todavía voy a hacer más. Este más es prometerle que no he de volver en los días, mejor dicho, en las noches de mi vida, a ponerme el pijama. No; no habrá de comprometer la salud de mi cuerpo y la salvación de mi alma, juntamente, así como así.

Ahora, volver a ponerme el camisón ya no se lo prometo. Porque resulta que, al mismo tiempo que me he enterado de que existen ustedes, los contrarios al uso del pijama, me he enterado de la existencia de otros que defienden el uso del pijama. Y de que lo defienden aduciendo las mismas razones de índole material y espiritual. Para estos otros, el camisón es inmoral y es malsano... Y, por si están en lo cierto, ¡no quiero exponerme!

De modo que... Me ha venido a la memoria una anécdota. Hubo un personaje en España que, aun cuando por muchas cosas era famoso, lo era, más que por ninguna de ellas debido a su economía feroz. Esta economía la extremaba precisamente en los gastos del vestir. ¡Iba siempre que parecía un trapero! Y sucedió que cierta vez le presentaron al cobro una cuenta, en la que aparecía determinada cantidad, correspondiente a pijamas comprados por su hijo. ¿Gastos en pijamas?... Asombrado de ello, llamó al muchacho y le preguntó: «¿Qué son estas pijamas que te has comprado?» El interrogado repuso: «¿No lo sabes, papá?... Los pijamas son unas prendas para dormir». A lo que replicó furioso el avaro: «¡Para dormir, sólo se necesita sueño!»

Considerando que esto es verdad, voy, desde ahora, a dormir con sueño únicamente. Sin pijama y sin camisón: en cueros vivos. ¿Le parece sano y moral?... Ruego a usted que se moleste en contestarme, para si lo hace afirmando, poder dormir tranquilo. Tranquilo, además de barato, porque dormir así resulta menos costoso que dormir con camisón o con pijama. Y eso se va ganando.

En espera de su respuesta, me ofrezco suyo atento s. s. q. e. s. m.

Luis de Oteyza

La Habana, 3 de Abril de 1937.

D E S D E P A R I S

Las doscientas fiestas de la Exposición

Martillando sus palabras con un gesto de la mano, monsieur Jacques Chabannes nos dice, en esta breve entrevista que le hacemos en su bureau «exposicional»:

—Están previstas, ordenadas, preparadas, doscientas fiestas para los días de la Exposición. No, ni una de menos, quizás algunas de más. Doscientas, sí señor.

Se acabó. Monsieur Chabannes no habla más. Pero ya es bastante. Corro a ver a su secretaria, quien me da detalles complementarios y sensacionales, como váis a ver.

¿Doscientas fiestas? Uno queda un poco pensativo y aturdido por la cifra. ¿Cómo es posible haber organizado doscientas fiestas? ¿Quién es el gigante Gargantúa que pensó «en gigante» un programa de Exposición Internacional?

El esfuerzo es colectivo. Y desde luego, nos es absolutamente imposible trasladaros aquí, en detalle, el programa entero de esas doscientas manifestaciones. Un verdadero ejército de artistas, de ingenieros electricistas, de músicos, de obreros, de costureras, de poetas —¡sí, de poetas!— trabaja ya a la realización de ese programa monstruo, poniendo en cada gesto la clásica conciencia francesa.

Fiestas teatrales, deportivas, cinematográficas. Desfiles de floralias griegas, festivales hípicos, la fiesta del vino, la fiesta del niño, la fiesta de la maternidad. Desfiles náuticos en el Sena, bailes de carnaval, representaciones al aire libre. La Fiesta del Trabajo. La Fiesta del 14 de Julio. Desfiles militares y bailes de las provincias llenos de tipicidad. Cortejos paganos, festivales de la pintura, de la música, de la escultura. Coronación solemne de una Reina de Belleza francesa y de una Reina de Belleza internacional, escogida esta última entre las mujeres más bellas de los países que tomarán parte en la Exposición.

Pero las dos grandes fiestas previstas son la del Trabajo y la del 14 de Julio. Se trata de hacer algo que jamás se haya visto ni en Francia ni en el resto del mundo. Una especie de epopeya pública de ambos temas.

París verá desfilar ese día una procesión más grandiosa que las Panateneas atenienses: ejército, aviación, luminarias feéricas, cascadas de música, carros simbólicos vogando en el Sena, encarnación de personajes históricos, reconstitución de escenas legendarias... Los teatros, por la noche, enteramente gratis, darán simultáneamente obras destinadas a la glorificación de la fecha patria de Francia. Todo eso en cadencia, pautado según un programa monstruo, llevado con un ritmo gigante. Por la primera vez de su existencia, Francia se saldrá de un método cartesiano y de su medida, de su clásica «Mesure».

En cuanto a la Fiesta del Trabajo, será desmedida asimismo, por lo menos en las costumbres francesas, rigurosas en eso de no abandonar sus longitudes.

Desfiles, desfiles y desfiles. Todas las corporaciones de trabajadores, todas las asociaciones, todos los sindicatos, sin que falte uno. Entre cortejo y cortejo, Paul Colin ha imaginado un gran carro simbólico: el Carro de la Talabartería, el Carro de los Trabajadores del Acero, el Carro de las Midinettes, el Carro de los Artistas de Teatro, el Carro de los Labradores de la Tierra, el Carro de los Cocineros, el Carro de los Mercados, el Carro de las Lavanderas, el de los Empleados de Comunicaciones, el de la Medicina... Cien, doscientos carros, presidiendo las masas de trabajadores vestidos como en las horas del trabajo. ¿Imagináis la magnitud de una tal demostración? Francia es «una nación que trabaja» y va a celebrar a sus trabajadores de manera solemne.

Y muchas otras fiestas más, hasta doscientas, según un programa monstruo en que se mezclan el arte, la ciencia, el trabajo material, las iniciativas personales, las demostraciones masivas. Se trata de dar relieve a la Francia que trabaja y a la Francia que piensa, con motivo de reunir en París a varios millones de extranjeros. En la oficina central de esta gigantesca maquinaria los extranjeros encontrarán un servicio gratis de estadística, para que se hagan idea fácil del por qué de esas demostraciones públicas, para [...] yar las fiestas simbólicas con nú[...] ros y cifras elocuentes.

Todo eso se nos echa encima, como un alud de vida, de alegría [...] optimismo. Se dice que las catar[...] del cielo van a abrirse sobre E[...] pa, de un momento a otro. Pero [...] creáis que todos esos vaticinios [...] bríos aminoran un ápice la [...] cialidad de la Exposición. Nada [...] eso. En absoluto. La Exposición [...] como un bólido lanzado parabó[...] mente, nada podrá detenerlo. [...] mieux!

Eduardo AVILES RAMI[...]

A TRAVES DE LA VIDA

EL SENTIDO PRACTICO

Un hombre de buena fe hacía esta inocente pregunta: —¿Por qué [...] ingleses que tienen tan buen sentido político conservan la institución [...] la monarquía, tan contraria a la igualdad de derechos?

Y le respondieron con esta singularísima razón:

—Por no tener qué cambiar, periódicamente, a sus empleados.

No sé si en síntesis éste es el supremo ideal de la política de la Gr[an] Bretaña, pero es un hecho que si pagan algo cara la monarquía, con e[...] hacen el gasto de una sola vez, y se ahorran las cuantiosas sumas, a m[...] de las intranquilidades y perturbaciones que les ocasionaría el más excele[n]te régimen republicano.

Quizá esto—que es eminentemente práctico—no está conforme con [...] concepto individual y humano, que hace a todos los hombres acreedores [...] iguales bienes, ya que están sometidos a las mismas desgracias e infort[u]nios; pero de viejo se sabe, que en el mundo, generalmente, domina la [...]gica, en Inglaterra lo que impera es el Parlamento.

Resulta, pues, que la pérfida (?) Albión, garantiza, como nadie, a [...] ciudadanos, les da todos los derechos posibles y les deja en la mayor lib[er]tad; pero, eso sí, les mantiene la monarquía que se desenvuelve por der[...]teros ya precisos, y nadie protesta porque toda la nación está conforme [...] que, variando el sistema, se «empotrica» la cosa, como se dice en el le[n]guaje convencional de los Tribunales cuando se enreda una causa.

Y he ahí que el mal que temen y prevén los ingleses es el que, en p[e]queña escala, complica nuestra vida pública.

Si no fuera por los empleos públicos, por la burocracia, la acción d[el] Ejecutivo sería facilísima. Donde está lo difícil es en la satisfacción de [...] que estiman que han contraído mayores o menores méritos.

La política, por su parte, dice: —No se puede gobernar con element[os] desafectos, con voluntades en pugna que, en vez de coadyuvar, obstruy[en] para provocar el fracaso. Además: si el partido que acaba de triunfar [...] queda en la calle en la situación de vencido, es lógico que por su parte p[ro]teste y se revuelva airado.

«No es fácil la tarea de gobernar»—decía Machiavello. El Papa Urba[no] VIII afirmaba: «Il mondo si governa da se stesso». El mejor gobierno [...] decía Washington—es el que menos gobierna. **The best government is th[at] wihch governs least.**

Este es el ideal que debe perseguirse para beneficio de todos. La me[jor] manera de reducir a estrechos límites las perturbaciones que periódic[a]mente nos traen el turno en el gobierno de los partidos antagónicos es [la] creación de las carreras administrativas. Un ejemplo palpable fué nuest[ro] Poder Judicial, pero ya hasta esa garantía se ha perdido. La inamovilid[ad] es la única salvaguardia para el funcionario público.

En todas las dependencias del Estado debían imponerse la carrera q[ue] produce inestimables beneficios, no sólo por la tranquilidad material [de] los empleados públicos en la conservación de sus puestos sino por la id[o]neidad y competencia que adquieren, lo que es inapreciable.

Siempre quedarían al Gobierno los altos puestos, aquellos de may[or] confianza, que proveer, porque esos se aceptan en precario y los que [...] desempeñan no pueden llamarse a engaño ni tenerse por desposeídos.

Así, al menos, proceden las viejas naciones cuya experiencia la h[a] adquirido a costa de muchas contrariedades y quebrantos.

Héctor de SAAVEDRA

AMBICION

Quiero un cuartito blanco, donde llegue
la luz del alba en tibios resplandores;
que haya delante de su puerta flores;
y que tu mano las cultive y riegue.

Una modesta mesa que despliegue
libros, pinceles, cartas, borradores;
y alguna mirla trémula de amores
que entre las plantas trepadoras juegue.

Que en las atentas noches de lectura,
cuando la quieta brisa de los campos
el aposento inunde de frescura,

para asustarme llegues de puntillas;
y ante la luz de soñolientos lampos
sobre mi hombro inclines las mejillas.

Víctor M. LONDOÑO.

BROMAS Y VERAS

La inmensa mayoría de la gente está en completa desorientación con respecto a la guerra civil española, porque la casi totalidad de los humanos nos movemos a impulsos de la pasión, y no del razonamiento.

Ante el espectáculo de esta gran tragedia hispana (con todos los esplendores de la magnificencia, como en las grandes gestas heroicas sublimizadas en la Historia) se debaten dos pasiones: la comunista y la anticomunista, pero clama una gran razón puramente española: la que no acepta ni el Comunismo ni el Fascismo, porque ninguno de los dos son españoles, ni en el espíritu de España hay resquicio por donde pueda pasar a infiltrarse ninguna de las dos absorbentes ideologías.

España es conservadora, pero no estacionaria; fué la avanzada del progreso y se la refrenó en los últimos dos siglos, so pretextos conservadores, pero España es progresiva porque, fundamentalmente, es liberal del más puro linaje: el individualismo congénito. Y de que es liberal dan pruebas terminantes las tres grandes etapas de la rama conservadora, hoy representada por la tendencia de Franco. El primer manifiesto de Franco era abiertamente restauracionista (igual que el de Sanjurjo); después, los generales se congregaron y, por la fuerza de los hechos, por la presión de sus mismas masas, del pueblo, de su ocupación y de sus tropas, convinieron y declararon ser republicanos; y en la tercer etapa, en el último manifiesto, Franco es de un matiz socialista tan avanzado que, de haberlo tenido Azaña en los primeros tiempos, las huestes conservadoras se habrían alarmado.

Esto quiere decir que la gran tragedia española no ha sido estéril y que ya hoy, gane quien gane la guerra, la ha ganado España. Grande y terrible ha sido el precio. Una guerra civil es siempre sangrienta, y vista con los ojos de la pasión que informa los cables de uno y de otro lados, nos espanta el espectáculo; pero las guerras son siempre duelos a muerte, y las civiles más, y el tipo de las cívico-sociales, en estos tiempos, además de a muerte, son a odio, y así hay que aceptarlas. Pero no corre a torrentes la sangre en los campos, sin que prometan cosechas abundantes para la hora de la paz y para cuando el hierro del arado sustituya al de las bayonetas.

Y así, España ofrece una promesa ópima para los días, que ya parecen alumbrar, de las auroras pacíficas.

Porque España se debatía en un ansia de acomodación moderna. El pueblo español había quedado a la zaga, adormecido sobre los laureles gloriosos, y al despertar quiso dar el salto. Pero en la Historia no registran saltos que no sean mor[ta]les o sangrientos. Y porque lo [...]bemos, muchas veces nos presen[ta]mos conservadores ante nuest[ros] mismos partidarios de ideas, [...] creer que la evolución, si es [...] lenta, también es más segura y, [so]bre todo, menos cruenta.

Y España dió el salto, con ala[...] y protesta de las clases conserva[...]ras. El disparo al vacío, el salto, [in]terrumpe el ritmo de la vida (co[...] que rompe con las leyes de la [...]vedad). Produjo el desequilibrio [...] la guerra, y a las inmensas an[...]chas de las ciudades incendiadas [...] en el recogimiento filosófico a [...] nos invita la muerte, el pueblo [es]pañol ha visto claro y ha termin[ado] la parábola trágica del salto co[n la] vuelta a la posición normal. La [...] luego, le devolverá el equilibrio.

Y ya, en este análisis, no dis[cri]minos entre derechas e izquierdas [...] fenómeno ha sido tan general co[mo] la tragedia; el mismo dolor ha [...]rificado a unos y a otros y el dr[...] ha sido punto de coincidencia que [...] apenas nos deja percibir las di[...]siones en música de dos himnos [...] el color de dos banderas. Pero [...] lo fundamental de la divergencia, [...] la razón del odio, en la causa [...] haber tomado las armas fratric[idas] hay ya clara y perceptible la [di]vergencia: ni a los de Franco les [...]panta el reparto de tierras, que [...]meten con una tácita confesión [...] nuevo derecho, ni a los de enfr[...] les irritará ese sentido del orden [...] las derechas tenían, porque han [...]cado las consecuencias de la an[ar]quía, han visto sufrir o morir a [...] hijos y a los padres, y han senti[do] instinto de conservación de la v[...] que tan claramente nos despiert[a la] muerte.

Quiere esto decir que España [...]drá de la guerra civil más hom[o]nea y augustamente fraternal [...] nunca; reintegrada por el golpe [te]rrible de la guerra, a la mode[rna] concepción del vivir que vislum[bra]ba, y más despierto que antes su [...]ro sentido conservador y más [...] firmado su instinto vital indivi[dua]lista.

Así que, para nuestra visión [...] hombres liberales, que hemos [...]do resistir a la clasificación [...] de «derechas» por lo retardat[...] e «izquierdas» por el otro extr[emo] la guerra está ganada para E[s]paña, y al estilo eterno español: cueste lo que cueste, sin importa[r el] precio en sangre. Que la caracte[rís]tica hispana fué darla siempre [ge]nerosamente...

La guerra está ganada, no im[por]ta que la bandera tenga un [...] más que un color menos.

Joaquín ARISTIGUE[...]

M.E.C.D. 2016

EL LUNES SE COMENZARA A ENTREGAR PERSONALMENTE EL CARNET A TODOS LOS PENSIONADOS

DEBERAN SER SOLICITADOS ANTES DEL 25

Pueden adquirirlos del Retiro Civil en las Zonas Fiscales del Centro, Oriente y Occidente

El director general del servicio central, pensiones y jubilaciones de la Secretaría de Hacienda, señor Juan V. Govea, nos informó en la tarde de ayer que, de acuerdo con el artículo 19, del reglamento del Decreto Ley número 465, de 20 de diciembre de 1935 el próximo lunes, día 5 de abril, comenzarán a entregarse los carnets a los pensionados y jubilados del Retiro Civil, en las Zonas Fiscales del Centro, Oriente y Occidente de la Habana.

Las personas que no hayan solicitado el carnet, deberán hacerlo antes del día 25 de este mes, requisito indispensable para poder cobrar en las mencionadas Zonas Fiscales.

Para manuntención de presos

El Secretario de Gobernación ha solicitado del de Hacienda, la situación de fondos por la cantidad de $9.974.00, para aplicarlos al capítulo de manuntención de presos y penados, durante el mes de marzo pasado.

Subasta de arrendamiento

Con noticias del señor Pedro Lastre Leiva, vecino del Central «Gerardo», provincia de Pinar del Río, de que ha sido denunciada como propiedad del Estado la finca rústica «Sitio Abajo», enclavada en el barrio Maní-Maní, se ha dirigido al Secretario de Hacienda pidiendo sea sacada a subasta el arrendamiento de la misma, para optar por la misma.

La citada finca rústica tiene cuarenta caballerías de tierra.

Cargamento de plátanos

El administrador de la Aduana de Baracoa, ha comunicado a la Secretaría de Hacienda que el buque motor «Silver Arrow», que se hallaba en aquel puerto tomando un cargamento de plátanos guineos, salió el día 27 de marzo con destino a Savannah, Georgia, Estados Unidos de América.

Alcohol para una estación

El ingeniero Antonio Portuondo, director de la Estación Experimental de Santiago de las Vegas, se ha dirigido al Secretario de Hacienda, solicitando se sirva autorizar a la Destilería Gancedo, para que pueda suministrarle, exento de impuestos, 100 litros de alcohol natural de 95 grados, que será utilizado en las investigaciones y análisis encomendados a dicha Estación Experimental.

Impuesto sobre azúcar

La compañía arrendataria del central «Carmita», ha depositado en la Zona Fiscal de Remedios, los impuestos correspondientes sobre 5,300 sacos de azúcar de 325 libras, que serán embarcados por el puerto de Caibarién.

También comunica el administrador de la Zona Fiscal de Sancti Spíritus, que la compañía propietaria del central «Amazonas», ha pagado el impuesto correspondiente a 4,195 sacos de azúcar, que serán embarcados por el puerto de Tunas de Zaza.

Para cargar azúcar

El administrador de la Aduana de Nuevitas, comunica a la Secretaría de Hacienda, que ha llegado a aquel puerto, en lastre, procedente de Norfolk, el vapor inglés «Olterpool», para cargar 56,000 sacos de azúcar, procedentes de los centrales «Jatibonico» y «Jobabo».

Sobre aceites de Holanda

La Dirección General de Aduanas, ha circulado a los administradores de Aduanas, que en un plazo de 60 días, a partir de la publicación del Decreto en la Gaceta Oficial, no se admitan por ningún puerto de Cuba, como originarios de Holanda, con los derechos de tarifa mínima, sino los aceites vegetales, que aunque sean cosechados en otros países sean tributarios en el mismo, certificándolo con la factura consular correspondiente, aceptada y visada por el consulado cubano en aquel país.

Trabajos estadísticos

Terminados ya los resúmenes finales por la Dirección General de Estadísticas, para la confección del folleto del Comercio Exterior de Cuba, correspondiente al año 1936, tiene listos los cuadros relacionados con el mes de enero del año 1937, y la Sección de Demografía, los referentes a movimiento de bibliotecas, año 1935; delincuencia penal, año 1934, y Academias y Colegios Privados, año 1936. La Sección de Migración y Trabajo los cuadros correspondientes al año 1936, relacionados con inmigración; accidentes del trabajo, año 1935 y primer semestre de 1936 La Sección de Economía y Finanzas, Riqueza Forestal de la República, años 1933, 1934 y 1935; Fondo Especial de Obras Públicas (cuadros) 1935 y 1936; Marcas y Patentes, 1935 y 1936; accidentes ajenos al trabajo, año 1936, y riqueza pecuaria, años 1934 y 1935.

Nos informa el director de Estadística, doctor Castañeda, que con gusto suministrará informes y complacerá peticiones de datos que se le hagan directamente, con relación a las estadísticas que se dejan enumeradas.

CAMITAS SIMMONS

VENTA ESPECIAL

De los más finos y elegantes estilos puestos a la venta en Cuba.

Características:

Sólida Construcción
Bastidores de Malla Simmons
Deslizadores automáticos en las barandas
Herrajes niquelados
Ruedas de Acero con zunchos de goma

Hemos marcado precios especiales, en esta quincena dedicada a muebles de niño, desde $10.50 hasta $16.00. Juegos completos desde $60.00 a $74.00.

SIMMONS COMPANY

Servicio en todo el Mundo.
Departamento de Ventas: SAN RAFAEL Y SAN NICOLAS. Teléfono: M-7044.

De los Juzgados de Primera Instancia

Declaratoria de herederos.

El Juez de Primera Instancia de Almendares, doctor Zaldívar Cordero, dictó auto ayer ante el secretario Whitmarsh, declarando intestado el fallecimiento de Rosa María Visia Costas y por su única heredera a su señora madre Cristina Costas y Frías.

Confirmada una sentencia.

En el rollo formado para conocer de la apelación establecida contra la sentencia dictada por el Juez Municipal del Centro, en el juicio de desahucio seguido por Sergio Paredes contra Isaac Mamin, el Juez de Primera Instancia del Norte, ante el secretario don Andrés García, dictó sentencia confirmando en todas sus partes la del Tribunal inferior que declaró sin lugar la demanda, absolviendo al demandado.

Sin lugar una demanda interdictal.

El Juez de Primera Instancia del Oeste, ante el secretario Eduardo Daumy, y en los autos de la demanda interdictal de la propiedad industrial promovida por Gillette Safety Razor Company of Cuba, contra Ramón García y Rodríguez, dictó sentencia con fecha de ayer declarando sin lugar la demanda de la que absuelve al demandado con las costas a cargo de la parte actora.

Pensionada Josephine Tranquilina Alvarez Mead.

El Juez de Primera Instancia del Oeste, ante el secretario Castelló, concedió ayer una pensión ascendente a 750 pesos a favor de Josephine Tranquilina Alvarez Mead, cantidad equivalente al 75 por 100 de la pensión de mil pesos que le fué concedida a su legítimo padre Tranquilino P. Alvarez Chacón, por Ley del Congreso de fecha 22 de diciembre de 1917.

Quiebra de un comerciante de Sabanilla del Encomendador.

El Juez de Primera Instancia de Almendares, doctor Manuel R. Zaldívar y Cordero, por auto de fecha 30 de marzo pasado, dictado en los autos del juicio de menor cuantía, establecido por Pedro Cué Abreu, como concesionario de J. Astorqui y Cía., S. en C., contra Alfredo Rodríguez, comerciante radicado en Sabanilla del Encomendador, y que cursan ante el secretario Carlos M. González Parra, ha declarado en estado de quiebra al referido comerciante, disponiendo preste fianza por valor de quinientos pesos para sufrir cárcel segura, y en su defecto, ingresarlo en la cárcel correspondiente.

Norte: Gárate.

En el juicio de divorcio seguido por Salvador Delgado y Hernández, contra María Dolores Diago, se ha dispuesto que la menor Migdalia quede en poder de la demandada, asignándole una pensión de nueve pesos mensuales.

En el juicio de divorcio de María de los Angeles Luengo contra Angel Astigarra, se ha dispuesto recibir el juicio a prueba por término de seis días.

En el juicio de divorcio de César Jiménez Bolado contra María Luisa Montero Valdés, se ha dispuesto que la menor Juana Esther quede en poder de la demandada, asignándosele una pensión de cincuenta pesos.

Ha sido declarado en estado de quiebra el comerciante de Nueva Gerona, Isla de Pinos, señor Jenaro López y Hernández, disponiéndose que preste fianza de doscientos pesos y que nadie haga pagos ni entrega de efectos al quebrado debiendo comunicarlo al Comisario, señor Alfredo Cabrera.

Relación de los asuntos civiles turnados ayer.

Exhortos: De Güines, en mayor cuantía, por Fernando Gómez contra Herederos de José Caldo Pomar, al Este.

De Cárdenas: En incidente, por Pedro A. Santovenia, al de Almendares.

De Sagua la Grande, en amparo, por José T. Negrín, al Norte.

De Camagüey, en el seguido por Vicente García contra Luis Delgado, al Centro.

Pensión de veterano: Félix Infiesta González, al Centro.

Prevención de abintestato: Manuel Porto Verdura, al de Almendares.

Declaratoria de herederos: Nicolás Stable, al Centro; José del Rosario De Vera, al de Almendares.

Incapacidad: Eulalia del Carmen Inclán Lechuga, al Este.

Demencia: Juan Francisco Beretein, al de Almendares.

Jubilación: Tomás Jústiz y del Valle, al Este.

Menor cuantía por pesos: Gerardo Barros Sánchez, contra Herederos de Carmela Menocal y Fernández de Castro y Mario Suñol Domenech, al de Almendares.

Adjudicación de bienes: Jesús Ricardo Valdés, sobre adjudicación de bienes dejados por Francisco Inés Herrera y Montalvo, Conde de Jibacoa, al Este.

Recíproco disenso: Juan Antonio Ponce y At-Keison y Catalina Regina Grau, al Centro; Hipólito Casiano Mejías Macías y Erena Alonso, al Norte.

Divorcios: Gerardo Yáñez y García contra Francisca de Paula Perdomo, al de Almendares; Cándido Hernández Machado contra Concepción Castro, al Sur; Caridad Valdés y González, contra Agustina Martínez Torres, al Centro; Alejandra Fonte y Cruz, contra Pedro Miranda Pérez, al Oeste.

Mayor cuantía por pesos: Anselmo Sevillano y Martín contra Ernesto José Sarrá y Hernández, al Norte.

El café no admite término medio, ha de ser bueno o nada. Cómprelo en:

"EL FENIX"

Tostadero especial para familias. Desde 25 cts. libra.

Servicio diario a domicilio exclusivamente por nuestros mensajeros.

Exija siempre el envase timbrado, si no lo está no es nuestro.

Neptuno 175. Teléfono: U-3104.

MOVIMIENTO DE ENFERMOS EN EL HOSPITAL DE LA POLICIA NACIONAL D. C.

En el día de ayer fueron dados de alta los siguientes vigilantes: 1357 Ramón Cid, 1785 Carlos Lara y 929 Manuel Mayor.

Asimismo fueron ingresados: 1051 José R. Miyares, de la Oncena Estación, en la Sala A. por Neuralgia Oftálmica; 2526 José Ponte de la Quinta Estación, en la Celda 1, en Observación; Ricardo Lemus, de la Sexta División, Sección de Viñales, en la Sala B; y 1689 Mario Chacón, de la 14ta. Estación, en la Sala de Observación por Ingesta.

El Primer Teniente Oculista, doctor 1er. Tte. René Hernández Arias, ha operado al Cabo 168 Juan Landa Lezamis, de la Plana Mayor, de una operación de Mac Reynold, Pterigión ojo izquierdo y al vigilante 345 Antonio Hernández González, de la Octava Estación, del mismo caso.

Busto desarrollado y reconstituído con las saludables y reconstituyentes:

PILDORAS ORIENTALES

Solicite gratis hoy el folleto descriptivo, se lo enviamos bajo sobre sin membrete. Diríjase a P. ORIENTALES. Apartado 1244.—Habana.

UNA GRAN FIESTA EN EL CLUB «A. D. C»

Hoy, sábado, a las 9 de la noche, tendrá lugar en el popularísimo club «A. D. C.» una fiesta plena de atractivos.

Se exhibirá la bella película musical: «Continental», por la popular pareja Fred Astaire y Ginger Rogers, y como fin de fiesta sensacional, los conocidos trovadores Los Cuates Castilla, cantarán varios de sus mejores números.

La Orquesta Típica Cubana de los Hnos. González, que están en primer lugar en un gran concurso que se celebra por la radio, amenizarán el baile que tendrá lugar al terminar la velada cinematográfica.

Para las invitaciones, puede pasarse por la secretaría del club «A. D. C.»

ESTADO DEL TIEMPO

Nota del mediodía del viernes:

Hay moderadas altas presiones con buen tiempo en Cuba, el Golfo de México, el Atlántico hasta la zona de las Bermudas, y desde la porción sudeste de los Estados Unidos hacia el noroeste en faja estrecha hasta el Canadá.

Pronóstico para hoy, sábado:

Buen tiempo. Poco cambio en las temperaturas. Vientos flojos a moderados del nordeste al sudeste.

Observatorio Nacional.

AGREDIDO

En el Centro de Socorro de Mantilla fué asistido de lesiones menos graves en la región maxilar inferior el menor Oscar Mestre Torriente, de 14 años y vecino de Rodríguez de Armas y Bernal, Reparto el Moro, que sufrió al darle una fuerte trompada un individuo de la raza negra, que se dió a la fuga, lo que realizó molesto porque tropezaron de modo casual.

"OMNIBUS DE CAMAGUEY"

AVISO

REBAJA DE UN 20 o/o EN NUESTRA TARIFA DURANTE EL MES DE ABRIL

Tomando en consideración la buena acogida que ha tenido la rebaja efectuada durante el mes de Marzo de un VEINTE POR CIENTO sobre nuestros precios de Tarifa, y complaciendo las innumerables peticiones de nuestros favorecedores, hemos decidido prorrogar dicha rebaja durante todo el mes de Abril.

ASIENTOS RECLINABLES
FRENOS DE AIRE WESTINGHOUSE
PERSONAL EXPERTO

Informes en todas nuestras Estaciones y Agencias
HABANA: Salidas Hotel Pasaje. TFNO. M-1715 y M-4838.
SANTIAGO DE CUBA: Estrada Palma y Marina. Frente al Parque Céspedes.

SEGURIDAD -- CONFORT -- HORARIO FIJO

CRONICA HABANERA

LA FIESTA DE HOY

Lydia Lombard y Desvernine, una de las señoritas más bellas y más distinguidas de nuestro gran mundo, tendrá hoy una comida bailable para celebrar su onomástico.

Comida de juventud, señalada para las siete de la noche, que se celebrará en la preciosa finca «La Margarita», en Caimito.

Se ha hecho una selecta invitación para esta fiesta, que resultará animadísima.

DEL MIRAMAR.—Mañana sábado habrá un interesante juego de basket ball en el prestigioso Miramar Yacht Club donde se congregará con tal motivo gran número de socios.

Después del juego habrá una exposición organizada por la acreditada casa Sánchez y Araoz que exhibirá lo último que acaba de recibir en novedades de playa, como trajes de baño, zapatillas, bolsas, pijamas...

Tan simpática fiesta terminará en baile.

Reina gran expectación entre los socios del Miramar para el concierto del jueves próximo en el que Ernesno Lecuona, nuestro genial pianista, actuará con la Orquesta de la Habana.

Será un acontecimiento artístico.

FEDERACION DE LA JUVENTUD CATOLICA.—Un éxito magnífico promete constituir el beneficio de la Federación de la Juventud Católica Cubana señalado para mañana domingo, a las nueve y media de la mañana, en el Auditorium.

He aquí el programa de esta función.

1—Presentación de la reputada orquesta de señoritas «Ensueños».

2—Solos de Arpa por la señora Margarita Montero.

3—Bailes Típicos por las señoritas Aída Casado, Teresa Landa, Otilia Bulnes, Teresa Puyals, Esther Penabad, todas discípulas de Martha Andrews.

4—La Preciosa producción «Princesa encantadora», por Grace Moore y Franchot Tone.

ESTREÑIMIENTO - OBESIDAD

Tómese al cenar uno ó dos GRANOS de VALS

laxativo adelgazante végétal

Regulariza las funciones digestivas e intestinales

Prórroga para la inscripción de los obreros ocupados

Se vencerá el plazo el 31 de Agosto y para los desocupados vencerá el treinta de Junio

Firmó ayer una Resolución el Jefe del Trabajo declarando sin lugar la solicitud formulada por los señores Francisco Lojo y Domingo Ruiz, para que se les aplique a los despachadores de los trenes de los Ferrocarriles del Norte de Cuba, el convenio suscrito por la empresa en 27 de agosto pasado. Funda su actitud el Secretario del Trabajo en que no existe tal convenio de trabajo inscripto y que el asunto sólo ha sido resuelto por las comisiones local y Nacional de Cooperación Social, celebradas los días 22 de febrero y 19 de abril de 1936.

Prórroga para inscripciones

Hasta el próximo día 31 de agosto han sido prorrogados los plazos para la inscripción en las Bolsas de Trabajo de los obreros cubanos ocupados, y, hasta el 30 de junio la de los desocupados.

MANTIENEN SU CRITERIO LOS DETALLISTAS

Una Comisión de la Federación presentó un nuevo escrito al señor Secretario de Sanidad

La Sección de Beneficencia del «Centro de Detallistas de la Habana», celebró sesión anoche bajo la presidencia del señor Antonio Cheda Fernández, el que fué auxiliado por el Secretario señor Octavio Blanco. Estaban presentes los vocales señores Angel Cillero, José María Pardiño, Herminio García y Graciano Alvarez.

La junta aprobó todas las gestiones realizadas durante el mes de marzo, así como la asistencia a entierros, visitas a los socios enfermos, socorros prestados, etc.

Y como principal acuerdo adoptado fué la organización de un acto deportivo con el fin de engrosar los fondos de la beneficencia. Consistirá en un encuentro entre los mejores equipos de «foot-ball» y otros números, que tendrá efecto oportunamente en uno de los mejores «stadiums» de esta capital. A nuestros reporteros de la Sección de Deportes les irá dando cuenta la Sección de Beneficencia de la organización de este festival.

Una Comisión de la Federación Nacional de Detallistas, compuesta por el señor Lucilo Fuentes, Presidente; señor José Busto Fernández, Vice-Presidente; señor Fabián Conde Fernández, Secretario; señor Juan Sánchez, Tesorero, y señor Buenaventura Pons, Vice-Tesorero, celebró una entrevista con el Dr. Zenón Zamora, Secretario de Sanidad, haciéndole entrega de una documentada exposición en la que interesan que sea estudiado el acuerdo de la Comisión Nacional de Sanidad que se opone a la solicitud presentada por la mencionada Federación, en el sentido de que se permita elaborar «duros fríos» a los establecimientos que tienen instalada refrigeración mecánica.

Los Comisionados explicaron al doctor Zamora en apoyo de la exposición que le presentaron, que la elaboración de los expresados «duros fríos» es solamente la congelación de agua y jugos de frutas, sin que de manera alguna pueda estimarse como fabricación de helados, fabricación que sí exige intervención directa de la mano del hombre.

En la entrevista también se trató sobre la muestra de productos que analiza Sanidad, la que hace responsable al detallista de las penalidades correspondientes en caso de resultar malo el análisis, «sin tener en cuenta que el minorista es un mero intermediario y que el verdadero infractor es el fabricante.»

Los representantes del máximo organismo minorista expresaron además su disgusto por la forma en que viene actuando el Jefe Local, «que no atiende los razonamientos que en sus recursos le exponen los detallistas, añadiendo «que no desean amparar a los infractores, pero que la Autoridad debe ser garantía de justicia por la posibilidad de errores o excesos.»

Línea sencilla y esbelta
colores de gran novedad

Tanto los modelos aquí diseñados, como todos los demás recibidos en estos últimos días, acusan, no obstante su precio módico, todos esos detalles de línea, color y adorno que usted espera encontrar en un vestido caro. Interpretados en crep romano, sheer-falla y otros elegantes tejidos, presentamos modelos de una pieza y con bolero... vestidos con bordados y calados muy finos... con bieses contrastantes... con botones y clips de fantasía... Y siempre en esos colores tan distinguidos que París impone esta temporada. Usted no debe pasarse sin verlos. Acuda a nuestro primer piso.

fin de Siglo

san rafael y águila, teléfonos: m-5991-92-93

Gestionan en la Secretaría de Obras Públicas la terminación de varias reparaciones en la Av. de Carlos III

El Secretario Borges salió para Camagüey en la comitiva presidencial. No se puede atender por ahora la ruta de Guanabacoa a Cojímar. Trabajos de poda en el arbolado

Ayer por la mañana salió para el interior de la República, el señor Secretario de Obras Públicas, con la comitiva presidencial. En su ausencia atendió a las personas que fueron al despacho del Secretario, el secretario particular de éste, el señor San Miguel y el señor José López Meave.

La reparación de la ruta de Guanabacoa a Cojimar

Por la Secretaría de Obras Públicas, se ha informado a distintos particulares, que no existiendo apropiación alguna para las obras de la ruta de Cojimar a Guanabacoa, no se efectuarán por ahora los trabajos de reparación de dicha carretera

Informe presentado por el Negociado de Calles y Parques

El ingeniero jefe del Negociado de Calles y Parques, señor Saladrigas, ha informado de los trabajos de bacheo que se efectuarán en la calle Industria, en la de Luz Caballero y Vista Alegre, en la Víbora; y en las calles Calzada, calle 9 y otras, en el Vedado.

La autorización para Obras Menores

Ha sido favorablemente acogido el Decreto por el cual se permite que puedan los particulares hacer obras menores, como reparación de aceras, contenes, rampas y otras, para las que se solicite permiso, bajo la inspección técnica de un funcionario del Departamento, que gratuitamente fiscalizará los trabajos a fin de que estén de acuerdo con las disposiciones vigentes. Hasta el presente esas obras no se ejecutaban por los requisitos que existían y costo de las mismas. Ahora muchos propietarios, en beneficio de sus casas y del público, realizarán muchos trabajos de esa índole, que suman a las ventajas de su ejecución, la de dar trabajo a determinado número de obreros.

Poda de árboles

Se están llevando a cabo algunos trabajos de poda en el arbolado de algunos parques por las cuadrillas destinadas a esas labores, cumpliendo disposiciones del Negociado de Calles y Parques.

En la red del Alcantarillado

Por el Negociado del Alcantarillado se ha dado cuenta de los trabajos de limpieza de drenes, tragantes y registros en distintas zonas del alcantarillado, para mantener en buen estado la red de éste.

La Avenida de Carlos III

Se hacen gestiones para que por la Secretaría de Obras Públicas se lleven a cabo las obras de terminación de las aceras de la Avenida de Carlos III, en los lugares en que no se ejecutaron esas obras y otros trabajos menores que requiere esa gran arteria de nuestra urbe

UN INFORME

El sargento Manuel Estévez, encargado de la oficina de Diligenciamientos de Apremios del Ayuntamiento, ha elevado a su jefe, coronel Pedraza, una relación donde le da a conocer que por la oficina a su cargo se ha rendido, durante los meses de enero, febrero y marzo, la siguiente labor: se han diligenciado 11,391 expedientes de adresógrafo y control; de embargos, 3,019; de fallidos, 3,372; bajas y comprobaciones, 2,625; licencias entregadas, 937; patentes semestrales y anuales, 3,578; subsidio industrial, 1,627; Impuesto Territorial, 1,842; impuestos diversos, 212; clausuras, 180; comprobación de fincas urbanas, 1,752; otras clases de expedientes varios, 2,229; embargos y notificaciones del Acueducto Albear, 6,673; denuncias por carecer de licencias de establecimiento, 189; multas por no tener a la vista la licencia, 24; recibos de alquileres de impuestos diligenciados, 1,231, y recibos de alquileres del Acueducto, diligenciados, 2,048.

Habiéndose tramitado 44,929 expedientes.

Asimismo, se han cobrado $379.50 por concepto de recibos del Acueducto de Albear durante los meses de febrero y marzo y por recibos del Impuesto durante los meses de enero, febrero y marzo, $3,087.50.

SE CAYO DE UN TRANVIA.

Al caerse cuando trató de tomar un tranvía en Monte y Estévez, sufrió lesiones de carácter menos graves Alberto Montejo Laguardia, de Velázquez 9, de las que fué asistido en el Segundo Centro de Socorro.

Sunset

Cambio de estación
Cambio de ropa
Cambio de colores
Quite el color antiguo
con
DESCOLORANTE SUNSET
Tiña después
con los preciosos
tonos claros que
SUNSET ofrece.
Vea su carta de colores.

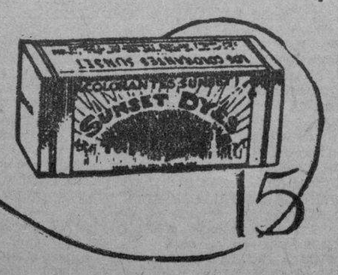

M.E.C.D. 2016

HOY
ENCANTO
Danielle Darrieux
"El Club de las Muchachas"
30¢ 40¢

RIVIERA
HOY
Joe E. Brown
-BOCAZA-
"El Campeon de Polo"
y
"Optimista Dinamico"

LUNES
ENCANTO y RIVIERA
SHIRLEY TEMPLE
hablando y cantando ....en CHINO!
en
CHING CHING

RIVIERA MARTES
George ARLISS en
"ORIENTE contra OCCIDENTE"

ESCENARIO y PANTALLA

LA REAPARICION DE SOCORRITO GONZALEZ

Breves líneas sólo para subrayar un fausto suceso: la reaparición de Socorrito. No hay que decir más. En ese diminutivo está encapsulado no sólo la gran popularidad de que goza la actriz, sino también ese sentimiento de familiaridad que la acerca a nuestro público. Socorrito González ha nacido aquí, aquí dió sus primeros pasos en la escena, aquí se formó su talento teatral, aquí se modeló su fina personalidad de mujer y de artista. Es algo nuestro y bueno por añadidura, y por bueno y por nuestro hemos de considerarlo y mimarlo.

De todas las actrices cubanas, acaso sea Socorrito la que menos debe a la influencia extranjera. Cuando dejó La Habana estaba ya hecha. Sus viajes por España y por Sudamérica, sus contactos con otros públicos, no han hecho otra cosa que darle confianza y afirmar su personalidad contra un ambiente ajeno. Lo demás lo han puesto su comprensión, su talento, su experiencia, su anhelo de superación, que le han llevado a trabajar y estudiar sin tregua, a desplegar su temperamento, a encontrar ciertas calidades íntimas y esenciales que sólo se entregan al cabo de afanosa búsqueda.

De otra cosa también le han servido los viajes a Socorrito: de espaldarazo. Nadie es profeta en su tierra. De haber seguido en La Habana, en ese «Principal de la Comedia» donde aprendimos a aplaudirla, la confianza excesiva, el trato cotidiano y tuteante, la hubieran hecho desmerecer algo ante nuestros ojos. Ahora viene de fuera, avalada por la opinión extraña, que si no consagra siempre, por lo menos corrobora, aunque sólo sea porque ofrece otras perspectivas, otros ángulos de observación. Mucho y bueno ha dicho la crítica extranjera en loor de Socorrito. Queremos, sin embargo, transcribir como particularmente significativo, este juicio del crítico argentino Edmundo Gueburg. Dice así:

«Socorrito González empezó a hacerse notar por la gracilidad de su figura en la Compañía de doña María Guerrero. Su brusca ascensión al primer puesto de un conjunto popularísimo no sorprendió a nadie. Socorrito pasó a ser uno de los más poderosos imanes de simpatía que se recuerdan en Buenos Aires. De cómo ese favoritismo popular se acentuó dió idea el movimiento de apasionada curiosidad que se produjo a raíz del casamiento de la actriz.

¿De qué estaba hecho semejante atractivo por parte de ella? En primer término de gracia natural, espontánea y fluida, a la que quizás no sea ajeno del todo cierto dejo de sabor cubano. En segundo término el aplomo que delata a la artista segura de sus medios. A cualquier rol, por insignificante que fuese, ella acertaba a prestarle calor de humanidad, y a tornarlo colorido y vibrante. Su trabajo, conscientemente sobrio, seduce por la naturalidad y la desenvoltura, y sus composiciones son deliciosas, en la alegría radiante y en la ternura contenida».

Grandes han de ser los méritos actuales de nuestra paisana, cuando así hace hablar a la crítica extranjera, libre de adherencias sentimentales.

Socorrito reaparece hoy ante nuestro público interpretando la gitana de «Morena Clara». Muchos puntos de común hay entre el donaire andaluz y el criollo, pese a la opinión de Pedro Henríquez Ureña, contraria a los antecedentes béticos del americano. Esta noche veremos cómo una criolla, «morena clara» también, presta sus gracias tropicales a la gracia mediterránea de Trinidad, la vivaz y fantasiosa protagonista de la comedia de Quintero y Guillén.

Se presenta con Socorrito, en el papel del Fiscal, su esposo Tino Rodríguez, actor del cual tenemos las mejores referencias. Y con ambos, un grupo de artistas nuevos, espigados aquí y allá en el continente, profesionales de la farándula, lanzados a esta parte del mundo por el envión de la guerra civil española.

Sigamos con atención esta temporada de Socorrito. Sus talentos de actriz nos depararán no pocas sorpresas.

Francisco ICHASO

NOTAS

UNA PELICULA ENCANTADORA EN EL ENCANTO

Hoy, en sábado elegante, la empresa de este elegante teatro, presenta nuevamente la film plena de sutilezas y exquisita belleza, titulada «El club de las muchachas», por la lindísima Danielle Darrieux al frente de 150 pepillitas y un solo hombre, vestido de mujer. La película más extraordinaria y más audaz, que os encantará y deslumbrará... Los precios: 30 centavos de 3.30 a 6.30 y 40 centavos después. Niños, a todas horas, 20 centavos.

Cualquier elogio que nosotros tributemos a «Ching Ching» es obvio, ya que el público la juzgó en su preestreno. Nosotros solamente diremos que Shirley Temple está más atractiva que nunca. Shirley hablando y cantando en chino. Es un regalo para los ojos, y también para los oídos... Además colaboran al éxito de esta producción Robert Young, Alice Faye y el eterno mayordomo Arthur Treacher. «Ching Ching» se estrena el lunes a precios populares.

Pronto: la mejor comedia musical que ha salido de los estudios de Holywood en largo tiempo, «Vaya un Romeo» o «Canta, nena, canta». En esta film hacen su debut tres nuevos artistas, los Ritz Brothers, tres hermanos que son tres cómicos muy excéntricos y muy simpáticos. A estos hay que agregar los nombres de los protagonistas: Alice Faye, Adolphe Menjou, Ted Healy, Patsy Kelly, Gregory Ratoff, Michael Whalen y las esculturales chiquillas de los coros de la Fox. Una trama original, donde abunda la música y la gracia, una comedia hecha con todos los poquitos que son necesarios para el triunfo de una buena producción.

Más adelante, el magnífico romance, totalmente fotografiado en maravilloso tecnicolor, titulado «El poder del corazón», con George Brent y Beverly Roberts. Ya se acerca el estreno de «Horizontes perdidos».

ESTA NOCHE: DEBUT DE SOCORRITO GONZALEZ

Esta noche, a las nueve y media en punto, al alzarse la cortina del teatro «Principal de la Comedia», establecerá natural corriente de admiración, de afecto y de simpatía entre el público y Socorrito González, la valiosa primera actriz que reaparece ante nosotros en plenitud de facultades, en dominio absoluto de su arte escénico que la ha llevado a ocupar lugar envidiable entre las grandes actrices de la escena castellana.

Con Socorrito González se presentará su magnífica compañía, integrada por destacadas figuras de la escena española, entre las que sobresale Tino Rodríguez, primer actor y director del conjunto.

«Morena Clara», la comedia de Quintero y Guillén, ha sido la obra escogida para el debut, y ello es garantía de éxito, porque, a más de las noticias que tenemos de que el personaje central constituye la creación máxima de Socorrito González, debemos tener en cuenta que el público ansía conocer la obra original, el libro de Quintero y Guillén, pletórico de humorismo y de gracia, incitada esa curiosidad por el éxito ruidosísimo que la obra alcanzó en la versión cinematográfica.

De lo que Socorrito González hace en «Morena Clara» puede juzgarse conociendo que ella mantuvo ese título centenares de noches consecutivas en los teatros de Buenos Aires mereciendo de los autores el calificativo de creadora máxima del personaje central, de esa gitana que es vida y que es amor.

El decorado para «Morena Clara» ha sido confeccionado expresamente y su solidez, su propiedad, los detalles de ambiente que en él se han puesto, constituirán el marco adecuado para la interpretación esmeradísima de que va a ser objeto la pieza de Quintero y Guillén.

«Morena Clara» será trasmitida esta noche por radio.

Las localidades que aún quedan disponibles están a la venta en la contaduría del teatro, rigiendo precios de un peso luneta, 75 centavos la butaca numerada y 50 cts. las restantes.

NACIONAL: «EL ADIVINO» CON JOE E. BROWN. 30 Y 40 CTS.

Continúan los llenos en el teatro NACIONAL, con el estupendo programa R.K.O. Radio, que lo integran: «El adivino» (Whens Your Birthday) que es la película más cómica del más gracioso de todos los cómicos: Joe E. Brown, con la colaboración de Marian Marsh y Edgar Kennedy, y «El enigma de la perla», producción cómico-policíaca por la inimitable Zazu Pitts y James Gleason, que rivaliza en hilaridad con «El adivino». La R.K.O. al escoger «El adivino» para presentar a Joe E. Brown buscó una trama que es completamente nueva en la pantalla. «El adivino» es la historia de un hombre que todos sus actos los realizaba de acuerdo con los signos del Zodíaco. Llegó hasta a dejar de casarse en el mes de junio, fecha en que debía de celebrarse la boda, porque los astros le eran adversos.

Hoy comienza la función en el NACIONAL como de costumbre, a la 1.30, y «El adivino» se exhibe en los turnos de 3.30, 6.30 y 9.55 p. m. Los precios son: 30 centavos antes de las 6.30 y 40 centavos después.

Mañana, domingo: la mejor matinée de la Habana, todos los niños de 5 a 80 años están citados a la una en punto en el «Nacional» para ver el programa cómico más estupendo que se ha presentado en la Habana: «El adivino» y «El enigma de la perla», «El perro y el pato», por Donald y Pluto, y una variedad deportiva.

El martes: «Amor a toda máquina», por Joan Crawford y Clark Gable.

El viernes: un programa Paramount grandioso, dos estrenos: «El diario de un médico», por la nueva sensación de la pantalla, John Trent, y «El testigo extraordinario», por Lew Ayres y Gail Patrick.

Se prepara el preestreno de «La jornada trágica», por Jean Arthur y Gary Cooper.

COSAS DE CINELANDIA

MISCELANEA

Vocabulario cinematográfico

Actor.—Un señor que explota el físico. A veces, el actor, es un caballo. A veces, el caballo, es el actor.

Butaca.—Una silla disfrazada de sillón, bastante incómoda para dormir, cuando «se pasan» ciertas películas que «no pasan».

Cine.—El arte que se mueve.

Director.—Un caballero con pantalones de «golf» ,suéter y gorra con la visera puesta encima del cogote.

Estrella.—Toda hija de todo legítimo matrimonio.

Film.—Un producto que siempre se anuncia superior, lo que no impide que contadas veces lo sea.

Galán.—El gentil caballero que te adora sin verte, y que viene de lejos, sin saber que va a verte, a encenderte los labios con sus besos de amor. (¡Hola, Rubén!)

Historias.—Todo lo que se cuenta acerca de la vida, misterios, aventuras y milagros de las estrellas.

Le ocurrió a Charlot

Charlot (de paisano. Sin bigote. Sin junquillo. Sin bombín. ¡Con zapatos a la medida! Un Charlot burgués, que sale a tomar el sol, desciende calle abajo.) Tras, tras, tras, tras...

El Chico (un chaval de «La pandilla». Una víctima infantil de la enfermedad que azota Hollywood: las colecciones de autógrafos.) Buenos días, señor Chaplin.

Charlot.—Hola, amigo.

El Chico.—Me han dicho que usted no escribe autógrafos. ¿Eso es verdad?

Charlot.—Sí, es cierto; no escribo autógrafos.

El Chico (mirándole con piedad.) —¡Qué lástima! ¡Tan viejo y aún no sabe escribir!

Algo nuevo bajo el sol

Cierta casa norteamericana anuncia, para la temporada que viene, seis originales películas. Se trata de unos films que se denominarán «de episodios». En los cines donde se proyecten, se pasarán dos «episodios» cada semana. Cada «episodio» tendrá un final muy emocionante. Los espectadores se quedarán con el alma en un hilo, que facilitará la empresa, todo el resto de la semana. No podrán trabajar, ni comer, ni dormir, ni vivir, hasta saber cómo diablos se arreglará la chica para escurrirse de las garras del león, etc.

Escrito en París

Leemos en los artículos editoriales de la más importante de las publicaciones gremiales, «La Cinematographie Française», bajo la firma de su director, P. B. Harlé, estos títulos: «Queremos 50 por ciento de películas para nuestras familias». «Y películas que hagan estimar a Francia». «Y 100 por 100 de películas optimistas».

Entresacamos de ellos algunos párrafos de interés:

«Mr. William Hays acaba de ver al Papa y ha recibido en el curso de su audiencia las más vivas felicitaciones por la nueva y feliz orientación en los temas de los films americanos.

La clientela de familias había desertado de las salas de la Unión. Ha vuelto desde hace dos años. Y la campaña de la Legión de la Decencia, en seis meses, hizo el más grande de los favores a la industria de ese país. Por una vez, comercio y moral, marchan a la par.

¿Qué esperan nuestros productores para hacer lo mismo? ¿Que todo el público de familias los haya abandonado? En estas mismas páginas, en el mes de julio se daban los siguientes balances aparecidos en las publicaciones católicas.

Películas francesas: apropiadas para todos 20 por ciento; para adultos solamente, 25 por ciento; a rechazar, 55 por ciento. Películas americanas: apropiadas para todos, 50 por ciento; para adultos solamente, 40 por ciento; a rechazar, 10 por ciento.

Se nos objetará, decíamos, que estas listas no escapan a las tendencias religiosas, pero no debe olvidarse que los exhibidores del norte, de Bretaña, del oeste, de Bélgica y de Suiza, eligen a menudo sus películas sobre las listas católicas. ¿Nuestros productores ignoran que por razones de moralidad únicamente se rechazan gran número de películas nacionales en los mercados belgas, suizos y canadienses?

Tenemos demasiadas ocasiones de contemplar «embetems» durante el día como para preferir que a la noche el cine nos exponga otros. Es necesario llamar a nuestros espectadores a los pensamientos felices. Vuelvo al argumento comercial. Un cliente que entra a la sala melancólico debe salir satisfecho. Si está abatido, debe hallar en la proyección motivos de esperanza. El cinematógrafo debe ser un baño de optimismo natural y permanente».

PAYRET HOY
EXITO Doble Programa Metro. EXITO
20 centavos hasta las seis y media, 30 después.
LA SUPER PRODUCCION EN ESPAÑOL
El Capitán Tormenta
Por Fortunio Bonanova, Lupita Tovar, Juan Torena y Romualdo Tirado.
Revista y Cartón.
Además: La mejor película de Clark Gable, Joan Crawford y Franchot Tone.

"AMOR A TODA MAQUINA"

EL PROGRAMA DEL CONCIERTO DE LECUONA

Las tres muñecas, que toman parte en el concierto de Lecuona.

Nos complacemos en ofrecer a nuestros lectores el programa completo del grandioso concierto que mañana, domingo, a las 10 de la mañana, ofrecerá el genial compositor Ernesto Lecuona, desde el escenario del teatro «Alkázar».

1), Malagueña, de Lecuona, por la Orquesta de la Habana de 55 profesores; 2), ((A) Dulce Anhelo, de Ernestina Lecuona, por Mercedes Menéndez y Tomasita Núñez; (B) Anacaona, de Oréfiche, por Graciella Santos; (C) Tus ojos y tu boca, de Lecuona, por Hortensia Coalla; 3) (A) No me vuelvas a besar, de Lecuona, por Tomasita Núñez; (B) Ilusión, ¿dónde estás?, de Lecuona, por Margarita Díaz; (C) Reina, de Luis Rivera, por Las Tres Muñecas; 4), (A) Cantando Voy, de Lecuona, por Mercedes Menéndez; (B) Muñeca de Cristal, de Lecuona, por Zoraida Marrero; 5), Mosaicos de Carnaval, de Lecuona, con temas de las comparsas, por la Orquesta de la Habana y los Tumbadores de la Comparsa Los Colombianos. 1), (A) Bells Flower, de Lecuona; (B), Mazurka, de Godart. (C) Mignon, Polonesa, de Thomas Pease; al piano, Ernesto Lecuona. 2. Malagueña, Albéniz y Kreisler, violín, Virgilio Diago, al piano Ernesto Lecuona, tituladas: Muper. Canción del Amor Triste. La Señora Luna y Balada de Amor, por Rita Montaner y Ernesto Lecuona. 1. Rapsodia Argentina, de Lecuona, para piano y orquesta, Solista, Sara Jústiz y Orquesta de la Habana. 2. (A) Eres, de Sarita Jústiz, por María Ciervide. B. Soñé que me dejabas, de Lecuona, por Margarita Díaz. C. Besos, de Lecuona, por Zoraida Marrero. D. Yo te quiero siempre, de Lecuona, por Georgina Du Bouchet. E. Canción gitana, de Lecuona, por Hortensia Coalla. 3. (A) Yo quisiera amarte, de Lecuona. Rita Montaner. B. Estudiantina, de Lecuona, por Las Tres Muñecas. 4. Panamá, por Zoraida Marrero y Tomasita Núñez. En este programa figuran 28 bellísimas composiciones, 18 de las cuales son estrenos en Cuba.

Las localidades, que se agotan por momentos, pueden obtenerse en la contaduría del teatro, a los precios de un peso las lunetas; 60 cts. las butacas numeradas; 60 centavos las butacas sin numerar y 30 centavos la tertulia, y separarse por el teléfono A-6869.

UN PROGRAMA REGIO EN EL ALKAZAR

Hoy se obtendrá en este popular teatro una de su mayores entradas. Cinco grandes atraciones en un solo programa y ¡qué atracciones!... En la escena: a las 3.30, 5.30 y 9.30 presentación de «Macaz», el único Robot en el mundo que camina, y los famosos cancioneros y guitarristas mexicanos «Los Cuates Castilla». En la pantalla, desde la 1.30, Ramón Pereda, Adriana Lamar, Leopoldo Ortín y J. J. Martínez Casado en la sentimental y conmovedora producción «Malditas sean las mujeres», la film de corridas de toros, titulada «Arlequines de seda y oro», y la producción de gran misterio, terror y espanto, «Doce asesinos y un muerto», con Toby Wing, Eddie Nugent, Esther Ralston y Onslow Stevens. Los precios para hoy: 30 centavos de 1.30 a 6.30 y 45 centavos después. Niños a todas horas, 20 y tertulia 15.

El miércoles, comienza la semana de la risa, el millón de carcajadas, el acabóse... Joe E. Brown, el rey de los cómicos, el popular «Bocaza», en su más extraordinariamente chistosa producción, «El campeón de polo». Joe habla en chino en esta colosal comedia, y además gana un campeonato de polo, sin haber nunca visto ni jugado este juego. También se estrena la emocionantísima producción de la Columbia, titulada «Un directo al corazón», con James Dunn.

Pronto: el rey de la personalidad dinámica, James Cagney, en «Un gran tipo», y Tala Birell y César Romero y Walter Pidgeon en el fortísimo drama «Ella es peligrosa».

También se exhibe el episodio número 4 de la ultradinámica serie de «Roldán el temerario», titulado «Batallando contra el monstruo».

RADIO CINE: «LA DAMA DE LAS CAMELIAS»

Greta Garbo, mujer complicada hecha a todas las sutilezas del amor y Robert Taylor, galán sencillo, romántico, apasionado, cordial, triunfan plenamente en la superjoya «La dama de las camedias», basada en la obra inmortal de Dumás, hijo. Los amores de la célebre Margarita Gauthier, la cortesana más codiciada de París París durante toda una época de amor y de galantería, y el joven Armando Duval, educado en la provincia francesa, y deslumbrado por la luminosidad y la algazara de la capital del mundo, constituyen una de las páginas más encantadoras del florilegio amoroso del siglo pasado. El cine ha revivido esa página con todo esplendor. En escenarios suntuosos, Margarita Gauthier y Armando Duval, o lo que es lo mismo, Greta Garbo y Robert Taylor, reviven su romántica y desdichada historia. Otro gran actor, Lionel Barrymore, completa el cuadro.

«La Dama de las Camedias», el más grande acontecimiento cinematográfico en lo que va del año, sigue llevando público numerosísimo al RADIO CINE. Hoy se exhibe, en función continua desde las 2.30, con la interesante comedia «La prueba suprema», por James Stewart y Wendy Barrie, la graciosa comedia «Los follies de la Pandilla», el precioso cartón en colores «Aplícate tu sermón» y el último noticiario Metrotone. Los precios son: 30 centavos los mayores antes de las 6 y media y 40 después de esa hora. Niños, 20 y tertulia 10 a toda hora.

Mañana, gran matinée a la una, con «La dama de las camelias».

El lunes, nuevo programa: «La muchacha de París», por la insigne cantante de ópera Lily Pons, con Gene Raymond y Jack Oakie, y «El enigma de la perla», por Zazu Pitts y Jane Gibson.

Pronto: «Los enredos de una dama», sensacional estreno.

GRAN FUNCION MAÑANA EN EL ENCANTO

Mañana, a las 10 a. m. se celebrará en el teatro «Ecanto» una función extraordinaria colmada de atractivos. Después de un buen programa cinematográfico, en el cual habrá graciosos cartones y comedias, se presentará un espectáculo teatral de innumerables alicientes. «La Cueva», Teatro de Arte de la Habana, estrenará, bajo la dirección talentosa de Luis A. Baralt, la comedia francesa en un acto, «Va a partir un tren», de Seteve Passeur, traducción de Rafael Marquina, con un reparto en que figuran Pituca de Foronda, Ramón Valenzuela y Rafael Ayala, distinguidos artistas de «La Cueva». Luego la gentil Pituca nos deleitará con algunas recitaciones.

Luisa María Morales nos regalará con bellas canciones de su repertorio, acompañada por la magnífica orquesta del maestro Alfredo Brito, que amenizará esta parte del programa.

Terminarán la función Carmita Ortiz y Julio Richard con aplaudidos números. La localidad cuesta 40 centavos.

RADIO-CINE HOY
PROGRAMA DOBLE METRO
Los ASES de HOLLYWOOD
Greta GARBO y Robert TAYLOR en

La DAMA de las CAMELIAS
La película que llena diariamente el TEATRO mas GRANDE de CUBA!
-Además-
"LA PRUEBA SUPREMA"
con James STEWART y Una MERKEL
TARDE 30¢ NOCHE 40¢

MARTI: A LAS 12 P. M. «TIN TIN» Y «CORAZON BANDOLERO»

Esta noche, a las 12, se celebrará en el escenario MARTI una grandiosa función extraordinaria con dos soberbios preestrenos: «Corazón bandolero», magnífica cinta hablada en español y exquisitamente interpretada por Julio Villarreal, Juan José Martínez Casado, Victoria Blanco Domingo Soler y otros. Acción vertiginosa, romance, emoción, intrepidez En la escena, el hit cómico del año: la revista del «Tin Tin», con música y libro de Ban Gang. En ella actúan Alberto Garrido, Julita Muñoz, Alicia Rico, Mercedes Zayas Bazán, la pareja de bailes Sorpresa 1937, los reyes del Tap Dance, Lorenzo Alvarez y otros. Si usted no se ríe con esta revista, vaya en seguida al médico, que su caso es gravísimo. Sólo 40 centavos vale la entrada a luneta y 15 centavos tertulia. La función ordinaria comienza desde la 1.30 de la tarde, exhibiendo dos soberbias cintas: «Los nuevos ricos», de George Raft, y «Arco iris sobre el río», centralizada por un favorito del público habanero: Bobby Breen, el pequeño gran tenor que actualmente es la sensación del mundo entero. Cartones, comedias y revistas completan el magnífico programa cinematográfico. Hoy habrá tres grandes shows: a las 3, 5.30 y 10 de la noche. En ellos actuarán Amalia Martos, cantante oriental, y «Calma... mucha calma» apropósito interpretado por Garrido, Mendoza, el gallego que debuta hoy, el chino Pedro Hernández, Candita Quintana, Alicia Rico y Niño Rodríguez. A las 3 y a las 5.30, actuará la orquesta «Sevilla Biltmore», y por la noche, a las 10, la orquesta «Ilusión». Sólo 20 centavos vale antes de las 6 y media y 30 centavos después. Tertulia, 10 cts. antes de las 6 y media y 15 cts. después. Niños, 15 cts.

EXITO DE «EL CAMPEON DE POLO» EN EL RIVIERA

De la risa a la carcajada, y de la carcajada a la risa... Noventa minutos exactos de locura, diversión, y alegría... Esto es «El campeón de polo», la más extraordinaria y chistosa creación del más popular de los cómicos, Joe E. Brown, «Bocaza», que hoy se presenta conjuntamente con «Optimista dinámico», emocionante y a la par divertida producción que tiene por intérpretes a Brian Donlevy, Glenda Farrell, Donald Wood y Norman Foster. Completa el programa el graciosísimo cartón «Motín en la cubierta» y el noticiario universal con los últimos acontecimientos mundiales. Los precios: 30 centavos por la tarde y 40 por la noche. Niños, tarde y noche, 20 centavos y tertulia 15.

El lunes, la más atractiva y bulliciosa creación de la reinecita del cine, Shirley Temple, «Ching Ching». Shirley canta y habla en chino, y nos encanta como nunca con su genial labor. Colaboran con ella Robert Young, Alice Faye y el eterno mayordomo Artur Treacher. También se presenta el drama de misterios, titulado «Doce asesinos y un muerto», con Toby Wing, Eddie Nugent, Esther Ralston y Onslow Stevens.

El martes, con todo el encanto y el hechizo del misterioso Oriente como marco, se presenta al coloso actor George Arlis en la sensacional producción «Oriente contra Occidente», una film de gran espectáculo. Lujosa, de acción movida, llena de intrigas diplomáticas. También se estrenará la producción titulada «Luna de miel accidentada», con Constance Cummings, Hugh Sinclair y Noah Beery.

El jueves, en años y años, la mejor comedia musical, «Vaya un Romeo» o «Canta, nena, canta», con un gran reparto, incluyendo a Alice Faye, Adolphe Menjou, Ted Healy, Gregory Ratoff, Patsy Kelly, Michael Whalen y los graciosísimos comediantes Ritz Brothers.

EXITO DE «EL ANGEL BLANCO» EN EL CAMPOAMOR

Un monumental programa con dos grandes hits de la Warner, presenta hoy la empresa de este simpático teatro. La reina del cine, Kay Francis, más hermosa, más radiante, más sincera que nunca, en su más gloriosa creación «El ángel blanco», la dramatización de la vida de la adorable Florence Nightingale: la distinguida señorita de la sociedad inglesa, que abandonó su hogar y su fortuna para realizar su ideal de aliviar los sufrimientos de la humanidad. El otro estreno es el drama hípico de acción vertiginosa, titulado «Barreras de sangre», admirablemente interpretado por Mickey Rooney y Patricia Ellis. Completa el programa el graciosísimo cartón «El Expreso de Budy», la variedad «Una visita a Hollywood» y el noticiario Fox Movietone, con los últimos acontecimientos mundiales. Los precios: 20 centavos de 1.30 a 6.30 y 30 centavos después. Niños, a todas horas, 15 centavos y tertulia 10 cts.

El martes, siete estrelas favoritas en una película extraordinaria, Simone Simon, Loretta Young, Janet Gaynor, Constance Bennet, Paul Lukas, Don Ameche y el nuevo ídolo Tyrone Power, en «Mujeres enamoradas». El tema no puede ser más atrayente, ni más del gusto del público: cuatro mujeres modernas en el mercado matrimonial que, por los métodos más diversos, tratan de atrapar su hombre. Una quería casarse por lo mucho que había oído hablar del matrimonio; a otra le gustaban todos los hombres; otra quería un amor puro... y conquistó un millonario; y la cuarta entendía que la mejor manera de encontrar su hombre era declarándosele ¿Queréis algo más interesante que ver, como cuatro mujeres de esta clase conquistan «su presa»?... También se estrena la producción plena de emociones y miles de carcajadas, titulada «Optimista dinámico», con Brian Donlevy, Glenda Farrell, Helen Wood y Norman Foster.

GILBERTO S. VALDES, MAÑANA, EN EL NACIONAL

Jorgelina Junco, Alfredo Valdés, Germán Pinelli y Amado Valdés. En vísperas ya del gran concierto del Nacional, que hará memorable por sobre todo otro motivo la fecha de mañana, estas líneas no son más que un útil augurio de triunfo para el genial compositor que es Gilberto S. Valdés.

Ya hemos dicho, en días anteriores, cuánto garantizan el éxito del maestro la expresión pura y fidelísima del alma negra, la presencia de coros y tambores de auténtico origen, el uso innovador de las marímbulas cromáticas, el empleo ajustadísimo de la voz como un simple instrumento más en el conjunto, y la calidad rica y recia de una técnica original, que superando cuanto se ha producido hasta hoy en lo afrocubano, inaugura una nueva y ya verdaderamente sólida expresión musical, que instala lo vernáculo en el rango de la genuina música de concierto.

Hay, además, para consolidar rotundamente el triunfo del maestro Gilberto S. Valdés, la cooperación de artistas tan notables como la señorita Jorgelina Junco (soprano), inigualable intérprete por la calidad y por la compenetración espiritual, de las obras de este compositor, de algunas de las cuales hace, como en «Sangre africana», singularísimas creaciones. Alfredo Valdés tiene suficientemente acreditada su calidad de tenor, y el público le conoce ya en la interpretación de estas composiciones. Al nivel de estos dos notables artistas alcanza también el notable barítono Germán Pinelli, conocedor de toda la obra del maestro Valdés. Completa el cuarteto de solistas el saxofón con alma de Amado Valdés, cuya ejecución, especialmente en Baró, conquista y estremece el espíritu del auditorio.

Tales son los factores que aseguran el éxito de mañana, en el NACIONAL.

GACETILLAS

AUDITORIUM: «EL ADIVINO» CON JOE E. BROWN

Muy concurrido se verá hoy este aristocrático teatro, en su sábado elegante, con las nuevas triunfales exhibiciones de la formidable super comedia de la R. K. O. Radio, «El Adivino», la mejor interpretación que ha llevado a cabo, el más cómico de todos los cómicos, el feísimo y archisimpático Joe E. Brown, el popularísimo «Bocaza». También actúan en esta originalísima película, Marian Marsh, Fred Beating y Frank Jenks «El Adivino» se pasa por la pantalla en los turnos preferentes de 5 y 15 y 9:45. En las tardas de 4 y 8 y 30, la sensacional y muy interesante joya también de la Radio, «El enigma de la perla», por Zasu Pitts, James Gleson, Louise Latimer y Owen Davis. Luneta: tarde 30 centavos; noche 40 centavos. Niños 20 centavos y tertulia 10 centavos.

Mañana: La mejor matinée de la temporada a la 1 y 30 con «El adivino», «Enigma de la perla», la comedia musical en colores de la Metro «Fiesta de Piratas en la isla Catalina», episodio número 6 de la serie «La mano que aprieta», cartón en colores y revista. En las tandas de 5 y15 y 9 y 45, últimas exhibiciones de «El Adivino». A las 8 y 30, «El enigma de la perla». Lunes: el estreno de «La dama de las camelias», la estupenda novela de Alejandro Dumas, que glorifican en la pantalla Greta Garbo y Robert Taylor. El martes a las 5:00: Exposición de modas de Verano por las Hermanas Salas. Por la noche a las 8:30: «La Dicha», de Charles Boyer, y «Adolescencia», de Simone Simón. El miércoles: «Sólo vivimos una vez», de Silvia Sidney y Henry Fonda. El jueves 8 a las 6:00: Conferencia del Reverendo Padre Laburu, con el tema «Deberes Sociales».

TRIANON: EXITO DE «SOLO VIVIMOS UNA VEZ»

Esta magnífica película de los Artistas Unidos, estrenada ayer con clamoroso éxito de todo género, vuelve hoy a ser exhibida en nuestras tandas elegantes de 5:15 y 9:45. «Sólo vivimos una vez», es una sensacional creación cinematográfica de alto valor artístico, en cuya interpretación se destacan, dos favoritas figuras de la pantalla, la exquisita Silvia Sidney y el gran actor Henry Fonda, el que logra en esta película, su mayor triunfo en el séptimo arte. Y en los turnos de 4:00 y 8:30, presentamos «La mujer Fantasma», joya de la Radio, por Gloria Stuart, Bárbara Pepper y Lee Tracy. Precios: Luneta 30 centavos, tertulia 10 centavos.

Mañana: Comenzando a la 1:30 con una soberbia matinée, exhibimos «Sólo vivimos una vez», «La Mujer Fantasma», la comedia musical en colores «Fiesta de piratas en la isla Catalina», cartón en colores y revista. A las 8:30 «La Mujer Fantasma». El lunes: R. K. O. Radio presenta al popularísimo y simpático Joe E. Brown (Bocaza), en la mejor de todas sus creaciones cómicas, «El Adivino», secundado por Marian Marsh, Fred Keating y Frank Jenks. El miércoles por una sola vez y a precios populares «Amor a toda máquina», de Joan Crawford, Clark Gable y Franchot Tone. El jueves: estreno de la grandiosa película «La dama de las camelias», la gloriosa novela de Alejandro Dumas, interpretada por la primera actriz de la pantalla Greta Garbo y el ídolo de las mujeres Robert Taylor.

Cartel del Día

POR LOS TEATROS

PRINCIPAL: A-6737. A las 9 y 30: «Morena clara».

MARTI: M-2724. «Los nuevos ricos», «Arcoiris sobre el río» y variedades. A las 12: «Tin Tin» y «Corazón bandolero».

POR LOS CINES

ENCANTO: M-6055. A todas horas: «El club de las muchachas» y comedias.

NACIONAL: A-6700. A todas horas: «El adivino», «El enigma de la perla» y comedias.

ALKAZAR: A-6869. A todas horas: «Malditas sean las mujeres», «Doce asesinos y un muerto», Los Cuates Castilla y Macaz.

CAMPOAMOR: A-7054. A todas horas: «El ángel blanco», «Barreras de sangre» y comedias.

AUDITORIUM: F-4555. «El adivino» y «El enigma de la perla».

PAYRET: A-7157. «Amor a toda máquina» y «El capitán Tormenta».

RIVIERA: F-2040. «El campeón de polo» y «Optimista dinámico».

TRIANON: F-2403. «Sólo vivimos una vez» y «La mujer fantasma».

RADIO-CINE: M-1407. «La dama de las Camelias» y «La prueba suprema».

NEPTUNO: M-1515. «La carga de los 600» y «Travesía trágica».

ROXY: F0-3255. «Los pecados de Teodora», «La cruz del indio» y episodio.

RIVOLI: F0-1130. «Volver por su honor», «Amor en fuga» y «La princesa de la selva».

REINA: M-2272. «La garzona» y «Locuras de estudiantes».

RIALTO: M-1831. «Suzy» y «Puñetazos a la irlandesa».

LARA: M-2421. «Furia» y «Una aventura en la noche».

PRADO: M-4817. «Cleopatra» y «Os presento a mi esposa».

VERDUN: A-9206. «La carga de los 600» y «La esposa del gangster».

ACTUALIDADES: M-5575. «Maternidad perseguida» y «La noche aquella».

ESMERALDA: M-4080. «Radio bar», «Valentía serrana» y episodio.

LIRA: M-4474. «Dormitorio para señoritas», «Danubio azul» y episodio.

MAJESTIC: M-4477. «Dormitorio para señoritas» y «El amante vagabundo».

FLORENCIA: U-4477. «El viudo alegre» y «Bajo el puente».

OLIMPIC: F-6263. «Las insaciables» y «Peligrosa».

VEDADO: F-3128. «Las insaciables» y «El titán del aire».

TOSCA: I-3099. «La carga de los 600» y «La esposa del gangster».

MODERNO: X-1305. «El ángel blanco» y «El hombre que trocó su mente».

NORMA: X-2120. «El demonio es un pobre diablo». «El club de los suicidas» y episodio.

WILSON: U-5863. «La esposa de su hermano» y «Un Adán sin Eva».

MAXIM: U-7049. «El rosal bendito», «La condesa de Montecristo» y episodio.

NACIONAL
AUDITORIUM
HOY
HASTA EL DOMINGO
30¢ TARDE
40¢ NOCHE
JOE E. BROWN

El ADIVINO
WHEN'S YOUR BIRTHDAY
con
MARIAN MARSH
FRED KEATING
EDGAR KENNEDY
y
El ENIGMA de la PERLA
con Zazu PITTS y James GLEASON

INGLATERRA: M-5527. «Un Adán sin Eva» y «La esposa de su hermano».

CUBA: M-9796. «Furia» y «Emma». Comedias.

SALON ROJO: M-4794. «Robin Hood de El Dorado» y «Furia».

UNIVERSAL: Egido y Monte. «El bruto magnífico» y «Centinelas del mar».

BELGICA: A-9128. «Compañeros de viaje» y «El rosal bendito».

VIOLETA: M-3238. «Dos pares de mellizos» y «Encadenada».

NEPTUNO: «LA CARGA DE LOS 600»

En todos los turnos aparecerá hoy el letrerito de «No hay localidades»... Warnes presenta la película épica más fuerte que jamás se haya producido, «La carga de los 600», con el máximo ídolo de la hora presente, Errol Flynn, Alivia de Haviland, cientos de actores y más de 10.000 extras. Un heroico momento de la historia inmortalizado por los protagonistas de «El Capitán Blood»... «Vencer o morir», tal era el credo de los lanceros que se inmortalizaron en «La carga de los 600». También se estrena el melodrama, titulado «Travesía trágica», con James Dunn y Jean Rogers, el episodio número 2 de la ultra dinámica serie «Roldán el temerario», titulado «El tunel del terror». Los precios: 15 centavos de 2:30 a 6:30 y 20 centavos, después. Niños a todas horas 10 centavos.

Mañana desde la una, estupenda matinée con este mismo programa.

El lunes, el genial chiquillo cantante, Bobby Breen en la exquisita joya musical «Arco-Iris sobre el río» y Herberth Marshall, Ann Shirley y Gertrude Michael en «El viudo alegre».

El martes, Pat O-Brien, Margaret Lindsay y César Romero, en «La esposa del gangster», y la nueva estrella Jeanne Dante, en «Milagro de cuatro días».

El jueves, formidable programa, Charles Boyer, en «La tragedia de Mayerlind» y la sensación estelar de 1937, Jeanne Durbin en «Tres señoritas a la moderna».

PAYRET: «AMOR A TODA MAQUINA»

Velocidad, amor, espíritu de aventura: he ahí los atractivos ingredientes que dan sabor y color a la bella producción que se exhibe en el «Payret». Ella era una rica heredera, a quien la querían casar con un antipático marqués. El era un periodista arrojado, ansioso de hallar noticias sensacionales para hacer vibrar la primera plana. Los dos se encuentran camino de Europa y se aman, en alas del viento, a toda velocidad, entre las nubes. Vea y sienta las pintorescas peripecias de Joan Crawford y Clark Gable en esta película llena de movimiento y de interés y en la que trabaja tambiín otro simpático actor: Franchot Tone.

«Amor a toda máquina» se exhibe hoy en el «Payret» con «El capitán Tormenta», en español, por Fortunio Bonanova, cartón y noticiero. Función continua desde las 2, a los precios de 20 centavos los mayores antes de las seis y media y 30 centavos después de esa hora. Niños 15 centavos y tertulia 10 centavos a todas horas.

Mañana: Formidable matinée a la una de la tarde.

El martes: «Cadetes de San Martín», encantadora producción argentina, por Rosita Contreras y Angel Mañana.

Pronto estreno de «El conventillo de la paloma».

ROXY: «LOS PECADOS DE TEODORA»

Un selecto programa en función continua de las 3 a las 8 y de 8 y 30 a 11, anuncian para hoy las carteleras del concurrido «Cinema Roxy», del reparto Almendares. Comenzará con la chispeante comedia de los reyes de la risa, Stand Laurel y Oliver Hardy, titulada «Fantasma a bordo», y el episodio 12 de la sensacional super serie, «Drumond el Aviador». Seguidamente se estrenará la espectacular producción «La cruz del indio», inspriada en una de las leyendas más populares del Oeste de los Estados Unidos y son sus principales intérpretes, artistas tan conocidos como Richard Arlen y Cecilia Parker. Por último como magnífico complemento a tan monumental programa se estrenará el más reciente «hit» de la Columbia, «Los pecados de Teodora», donde se nos revela la bellísima Irene Dunne como una ideal comediante, interpretando magistralmente las escapadas de una señorita pueblerina, escritora anónima de novelas semipicarescas, tratando de conseguir al hombre que deseaba. «Los pecados de Teodora», es una película cuya trama es humana, encantadoramente romántica y cómica hasta hacer saltar carcajada tras carcajada. Los precios que regirán serán los siguientes: 10 centavos luneta hasta las 6 y 30; 20 centavos después; tertulia familiar, 10 centavos hasta las 6 y 30, 15 centavos después; niños 10 centavos por la tarde, 15 por la noche.

Mañana: Matinée a la 1:30 con episodio, cartón, «La cruz del indio» y «Los pecados de Teodora».

RIVOLI: «Amor en Fuga» y «La Princesa de la Selva»

Grandiosa matinée ofrece hoy a sus asiduos el simpático cine «Rivoli» de La Sierra, (FO-1130), con un programa lleno de atractivos, dará comienzo a las 2 con las siguientes proyecciones: un cartón, una interesantísima revista de asuntos mundiales, la sensacional película del Oeste titulada «Volver por su honor» y la regia producción, frívola y alegre, instituida «Aamor en fuga», y que protagonizan Frances Farmer y Bing Crosby. Los precios para esta matinée serán de 10 centavos los mayores y 10 centavos los niños.

En las tandas de 4 y 30 y 8 y 30 se exhibirán «La princesa de la selva» y «Amor en fuga». Precios: Por la tarde 15 centavos y por la noche 20 centavos.

Mañana: Gran tanda infantil a las 10 de la mañana, exhibiéndose muchos cartones. A las dos, matinée con un cartón, revista, la formidable cinta de acción interpretada por John Wayne y titulada «Años sin ley» y «La muchacha de París». En las tandas de 5 y 15 y 8 y 30, «Canto de amor» y «La muchacha de París», ambas por Lily Pons y Gene Reymond.

REINA: «LA GARZONA» Y «LOCURAS DE ESTUDIANTES»

La empresa López y Rouco anuncia para hoy en el céntrico super cine de Reina y Rayo, teléfono M-2272 y M-4313, el estreno de la película más discutida del año, «La Garzona», la película más linda de la temporada. «La Garzona» no es una película inmoral, aun cuando presenta un tema escabroso, porque está desarrollada con mucho tino y acción cinematográfica sin incurrir en nada que ofenda a la moral. Aconsejamos a toda madre y toda señorita que la vean.

«Locuras de estudiantes», es el título de la otra producción a exhibirse, un film verdaderamente sensacional con un magnífico elenco: Staurt Erwin, Johnny Dofns, Arline Judge y Patsy Kelly, harán la delicia del espectador. Una revista Paramount y un cartón en colores son el complemento del programa.

Los precios serán de 15 centavos la luneta hasta las seis y media y 20 centavos después; niños 10 centavos y la cómoda tertulia familiar 10 centavos a todas horas.

Mañana: «La dicha» y «La Garzona». El lunes: «Puñetazo a la Irlandesa» y «Suzy». El miércoles a petición «Ayúdame a vivir».

(VEASE más GACETILLAS en la página DIEZ)

M.E.C.D. 2016

LLEGARA EL DIA 15 EL "ORINOCO" QUE, PROCEDENTE DE LISBOA, TRAE CARGA Y PASAJE DE ESPAÑA

EL "IBERIA" SALDRA EL 5 PARA EUROPA

Investigan aún cómo llegó la dinamita para atentados terroristas en La Habana

Mrs. Lewis W. Hancock, pasajera de tránsito del vapor Iroquois, dió cuenta al sargento Mavillo, de la Policía Marítima, de que al regresar a bordo dejó olvidado un paquete que contenía una cartera, un sombrero y varios frascos de perfumes, agregando que el chofer que las condujo al muelle le decían "Pancho".

El vigilante H. Fernández, localizó al chofer; pero los objetos perdidos que tenían un valor de 62 pesos, no los había dejado en su carro la viajera. Momentos después fueron hallados en un bar los tres bultos y restituídos a su propietaria mediante identificación.

Investigaciones sobre dinamita

Días pasados dimos cuenta de la llegada a la Habana de un abogado de la Florida East Cost, que vino para hacer una amplia investigación relacionada con la importación de los explosivos, que fueron ocupados en el Centro Gallego en un Express y traídos por ferrocarril y por vapor.

Estas investigaciones comenzaron ayer en la Aduana, tomándose nota de toda la tramitación y personas que intervinieron en esos despachos.

El "Santa Clara"

Procedente de Valparaíso y escalas llegará hoy el vapor americano Santa Clara, que trae carga general y pasajeros para la Habana y en tránsito para New York.

Por este barco son esperados los señores A. W. Peck, representante de la Satanley Electric Tool Co., señor Gustavo Berckemeyer, Agregado Comercial de la Embajada del Perú en los Estados Unidos, Mr. Hugh Hunter, oficial de la Cerro de Pasco Cooper Corp., el ingeniero Oscar Freundt, Mrs. P. W. Alexander, esposa del Presidente de la Wessel Duval Co.

El "Santa Elena"

Mañana, domingo, en las primeras horas, llegará el vapor americano Santa Elena, que procede de San Francisco y escalas, con mil toneladas de carga y pasajeros en tránsito.

En este barco llegarán el banquero Ettora Avenali, vicepresidente de la Crocker First National Banck, Mr. y Mrs. L. M. Tytan, de la Tytan Lumber Co., Mr. y Mrs. Paul M. Doming, abogado de Detroit y familia, W. W. Dock, vicepresidente de la Pennsylvania Refining Co., y otros.

El "Oriente"

Hoy llegará el turbo eléctrico Oriente, de la New York and Cuba Mail S. S. Co., que trae 1.450 toneladas de carga general y 104 pasajeros, entre ellos los señores S. D. Foster, Frank A. Schroth e hija, editor del Scranton Tribune, y un party formado por Harold A. Scrogg, I. W. Mc Arthur, R. A. Kuser, y Charlote Nallin; Joseph Brogan, Aurora y Sidra Stanton, doctor George Major, doctor Alfonso M. Borioso y señora, M. Campa E. A Fuer y señora, Ruth K. Usategui y J. G. Real, J. J. Murray y señora, y Mr. U. A. Tarasca, alto funcionario de la Ward Line.

El "Orinoco"

El señor Luis Clasing, Consignatario en la Habana de la Hamburguesa Americana, recibió ayer un cablegrama de Lisboa, anunciándole que la moto nave Orinoco, salió ayer de dicho puerto portugués para la Habana, con carga y pasajeros. Se espera en la Habana el día 15 del corriente.

El primer avance de pasajeros enviados registra los siguientes nombres: señor Emilio Cancio Bello, ex-Cónsul de Cuba en París, quien viene de Alemania, con su esposa; el Cónsul alemán señor Walter Kaempfe y familia, señora Enduiza Vidal, señorita Josefina Palazzi, Reinaldo Duarte, Alfredo Freiy, Adelaida Rodríguez Gómez e hijos, Epifania Pernas e hijos, Carmen Seijas Fariñas e hijos, María Baifferre de Clausso.

El "Iberia"

La moto nave Iberia, también de la Hamburguesa Americana, llegará a la Habana procedente de Veracruz el día 5, por la mañana, y seguirá viaje a Europa el propio día por la tarde.

La Recaudación

La Aduana de la Habana recaudó ayer $80.626.08.

El "Florida"

El vapor americano Florida, de la Peninsular Occidental S. S. Co., llegará hoy

El "Joseph R Parrott"

El ferry Joseph R. Parrot llegó de Port Everglades, con carga general.

Salidas

Salieron ayer el Iroquois, para Miami y New York; Joseph R. Parrort, para Port Everglades; Empress of Australia, Kungsholm, Pilduski y Columbus para New York; el Cuba, para Key West y Tampa; Arsa, para Veracruz y el Loke, para Puerto Tarafa.

El "Contessa"

De New Orleans llegó el vapor hondureño Contessa que trajo carga y doce pasajeros para la Habana, y carga y pasajeros en tránsito.

Para la Habana llegaron en este brco las religiosas Carolina Erostarbe, Concepción Deewsoganes, Concepción Casula, José Marrero, comerciante; Angel Barrera José Gavidia, Eduardo García, Carmen Molina.

Ayúdese a sí mismo

Protegiendo la Industria Cubana

Consuma siempre productos de exclusiva elaboración nacional.

PIDA A SU DETALLISTA

LECHE CONDENSADA de las marcas:

"La Habanera" y "Hatuey"

Producida en la Habana, completamente fresca y uniforme y siguiendo en su elaboración los más modernos principios de higiene, bajo la experta dirección y garantía de un prestigioso médico cubano, especializado en alimentos.

Adquiera LECHE CONDENSADA:

"La Habanera" y "Hatuey"

y la consumirá siempre por su gusto exquisito, su inigualable frescura y su perfecta uniformidad y garantía.

De venta en todos los establecimientos de víveres

Compañía Lechera de Cuba, S. A.

Defunciones ocurridas ayer en la Habana

Julia Hernández Cárdenas, negra, 46 años, Calle 6 número 11. Uremia.

José García Alvarez, blanco, 34 años, C. Cerro 536. Bronconeumonía.

Josefa Fornaguera Cruz, blanca, 54 años, 10 de Octubre 301. Cáncer de la mama.

Carmen Riquelme Córdoba, blanca, 72 años, San Antonio 22. Pleuresía purulenta.

Tomás Ruibal Daurny, mestizo, 76 años, Prado 29. Angina de pecho.

JoséMonteija Domínguez, blanco, 8 meses. Hospital Infantil, Toxi infección intestinal.

Juan Ibarra Gómez, blanco, 63 años. Quinta Benéfica, Cáncer del intestino.

Marcelino Marina Soane, blanco, 27 años, Quinta Benéfica, Insuficiencia mitral.

Carmen Otero Quiroga, blanco, 21 años, Hospital Lebredo, Tuberculosis pulmonar.

José Campos Fernández, negro, 9 años, Hospital Lebredo, Tuberculosis pulmonar.

Julián Quintana, mestizo, 50 días, Hospital Infantil Heredo Lues.

Gertrudis Casado Cabrera, blanca, 77 años, Cerro 525. Cáncer del hígado

Ana Ferrer Ayala, blanca, 82 años, Sta. 40. Arterio esclerosis.

Adelaida Marín Valdés, blanca, 10 meses Estévez 22, Toxi infección intestinal.

Isabel L. Malberty, blanca, 22 años Estrada Palma 158, Angio Colitis séptica.

Juan Vigoa Mazolu, blanca, 60 años, Hospital C. García, Nefritis aguda.

José Romeo Campos, blanco, 63 años, Hospital C. García, Nefritis aguda.

Venecia Hidalgo Basulto, blanca, 67 años, Hospital C. García, Colecistitis.

Juan Hernández, blanco, 40 años, Hospital C. García, Reumatismo articular agudo.

Euvina Trujillo Rivas, blanca, 26 años, Sanatorio La Esperanza. Tuberculosis pulmonar.

Juan Lugo Duque, blanco, 63 años, Infanzón 23. Bronconeumonía.

Raimundo A. Valdés, mestizo, 9 meses. C. Beneficencia, Bronconeumonía.

SEPELIO

En la mañana de ayer tuvo lugar en el Cementerio de Colón la inhumación de los restos del Sr. Francisco Maspons Wilson, distinguido vecino que fuera de esta capital.

El acto, que revistió gran solemnidad, testimonió las numerosas simpatías con que contaba el finado.

Por la presente hacemos llegar nuestro pésame a su señora viuda, a su hermano, a sus sobrinos Sánchez Maspons y demás familiares.

REPORTAZGOS DE *La Luisita*

Diálogo de Actualidad

—¿A dónde vas, Vicente?
—A donde va la gente.
—¿Y sabes a dónde va,
que por ir se despepita?
—Ya lo creo que lo sé:
va a comprar en La Luisita.

Y Recuerde:

LA LUISITA

es la mejor colchonería, lo demás es bobería.

MONTE 121

ESQUINA A ANGELES

TELEF: A-8107 — LA HABANA

Acumula la Secretaría de Comercio antecedentes de importancia para confeccionar una ley sobre seguros

Figura en primer término un estudio que sobre la materia realizó el Dr. Wolter del Río. Se celebrará en Ginebra en el mes de Junio la Conferencia Internacional del Trabajo

Los funcionarios de la Dirección de Seguros de la Secretaría de Comercio han dedicado especial atención en las últimas semanas, el acopio de datos y antecedentes para el estudio de una legislación de seguros. Ayer se nos informó que entre las opiniones recogidas figura el análisis hecho sobre esa materia por el doctor Germán Wolter del Río, ex Secretario de Hacienda en le Gobierno del doctor Miguel Mariano Gómez, contenido en su informe oficial distribuído en las dependencias del Estado, con el título de «Aportaciones para una política económica cubana». En ese informe, fija el doctor Wolter del Río una orientación definitiva, según se arecia por los siguientes párrafos:

«Es posible que por razón de la crisis económica de Cuba, el movimiento de capitales con el extranjero, por el concepto de Primas de Seguros no haya sido desfavorable a nuestra nación en estos últimos años, en el renglón de Seguros de Vida, pues los asegurados, justificando con ello, una vez más, que el seguro es un ahorro de segundo grado, han obtenido préstamos de las compañías aseguradoras al amparo de sus pólizas, entrando en esta forma en el territorio nacional parte de las primas que en años anteriores constituyeron aporte notable a la exportación de capital.

La adopción de una Legislación de Seguros limitará para el futuro las exportaciones invisibles de capital y dará una protección razonable a la Economía Nacional favoreciendo al mercado de los valores del Estado, tanto para los ya emitidos como para los que puedan emitirse en el futuro.»

La Conferencia Internacional del Trabajo se celebrará en junio

El Secretario de la Junta Nacional de Comercio, señor Antonio Pérez Manrique, ha remitido a las organizaciones Patronales que integran dicho organismo, copia de la Orden del Día de la XXIII Reunión de la Conferencia Internacional del Trabajo que se celebrará en junio, la ciudad de Ginebra.

El envío de referencia se realiza con el objeto de que dichas Asociaciones puedan hacer llegar sus indicaciones y sugestiones al señor Isaac A. Cowley, Delgado Patronal a la expresada Conferencia.

En la Junta Nacional de Comercio se encuentra la Orden dle Día de tan importante Conferencia, que trata las materias correspondientes a la Legislación del Trabajo, la que está a disposición de las Entidades Patronales que no forman parte de la Junta Nacional para que, si lo desean, informen también al señor Cowley.

Notas de la Dirección de Seguros

—El Juez de Instrucción de Holguín pone en conocimiento del Director de Seguros haberse incautado, a favor del Fondo de Jubilaciones y Pensiones del Poder Judicial, de la fianza que por valor de dos mil pesos tenía prestada la compañía «Guarina, S. A.», en la causa 248 de 1936, para responder de la libertad provisional del procesado en la misma, nombrado José Medina Ramírez.

—Por resolución del Secretario de Comercio, y a propuesta del Director de Seguros, se ha autorizado a la compañía denominada «La Victoria, S. A.», para realizar operaciones en el ramo de afianzamientos, por haber cumplido esta entidad con los requisitos exigidos por las leyes vigentes que regulan la materia, y el haber depositado en la Tesorería General de la República la suma de 25,000, de acuerdo con lo preceptuado en los artículos primero y segundo del Decreto-Ley 467 de fecha 7 de septiembre de 1934.

En la propia resolución, el Secretario de Comercio autoriza a la sudicha compañía «La Victoria, S. A.», para que cambie su denominación, como lo ha interesado, por el de «Previsión Social, S. A.»

Relación de Marcas, Nombres, Rótulos, Lemas y Patentes que han sido presentados en la Secretaría de Comercio

«Lobo» (marca), para distinguir aceites y grasas comestibles, presentada por Pablo J. Oliva a nombre de Galbán Lobo y Company Importing and Exporting Association, Sociedad Anónima, establecida en la Habana.

Mejoras relacionadas con combustibles para motores de combustión interna (patente), presentado por Pablo J. Oliva, a nombre de Earl Bartholomew, residente en Estados Unidos de América.

«Chan Li Po» (marca), para distas, calcetines, etc., presentada por Alfredo Cañal, a nombre de Havana Textil Company Inc. Tejidos Habana, S. A.», establecida en la Habana.

«Cine Carmelo» (rótulo), para ser usado por su establecimiento en el giro de cinematógrafo, presentado por Manuel Alvarez y Hernández, residente en la Habana.

Teatro Gran Cinema (rótulo), para ser usado por su establecimiento en el giro de cinematógrafo, presentado por Manuel Alvarez y Hernández, residente en la Habana .

«La Elegante» (rótulo), para ser usado por su establecimiento en el giro de Tienda de Tejidos, presentado por Pablo Peña Ruiz, establecido en Caimito del Guayabal, Habana.

CRONICA HABANERA

EL ULTIMO COMPROMISO

Un compromiso del gran mundo quedó formalizado ayer.

Ofelia Cervantes y Alamilla, bella y distinguida señorita que celebraba su santo, fué pedida en matrimonio para un joven muy simpático y caballeroso: Jesús Tejera y Rescalvo.

La petición la hicieron los padres del novio, doctor Diego Vicente Tejera, Magistrado del Tribunal Supremo y su distinguida esposa Rosa Rescalvo, a los padres de la linda fiancée, el conocido matrimonio Ignacio Cervantes y Estela Alamilla.

Con tal motivo, muchas flores y felicitaciones llegaron hasta la bellísima Ofelia, que pasó su día entre halagos y entre congratulaciones.

EN EL PRINCIPAL.—Con la función de esta noche, señalada para las nueve y media en punto, inicia su temporada en el Principal de la Comedia Socorrito González, la admirable y admirada actriz que vuelve a nosotros radiante de arte, de simpatía y de distinción.

Para inaugurar esta temporada Socorrito González ha escogido «Morena Clara», la comedia de Quintero y Guillén, en la que los donosos autores han volcado toda la gracia andaluza y que ella interpreta como ninguna otra.

En el reparto de «Morena Clara», figura la plana mayor del conjunto.

Las muy contadas localidades que queden disponibles para la función de esta noche en el Principal, están a la venta en la contaduría del teatro, rigiendo precios de un peso la luneta, setenta y cinco centavos la butaca numerada y cincuenta las sin numerar.

JOSE CAMINERO.—Nuestro querido y estimado compañero el ingeniero José Caminero, ha sido designado por la empresa del DIARIO DE LA MARINA y de «Avance» para representarlas en las fiestas de la coronación del Rey Jorge VI, que próximamente se celebrará en la Abadía de Westminster.

Acertada designación, que ha sido acogida con general beneplácito en nuestros círculos sociales donde tantas simpatías tiene el ingeniero Caminero.

Preparémonos, pues, a leer las reseñas de los brillantes actos, descritos con ese colorido que sabe imprimir a sus trabajos el querido compañero.

EN EL COUNTRY.—Ancche, en el Country Club de la Habana, se celebró una simpática comida.

Ofrecida fué por un grupo de amigos a la linda señorita Ofelia de la Cruz y Obregón, que celebraba su santo.

Alrededor de la mesa, adornada con flores, tomaron asiento las siguientes parejitas:

Sylvia de los Reyes y Luis Weaver.
Mari de los Reyes y Luis Santeiro.
Rosita Rayneri y Monino de Armas.
Margarita Rayneri y Willy Salazar.
Enita Rayneri y Octavio Averhoff.
Cristina Casteleiro y Pancho Miranda.
Toky Montero y Jack Cendoya.
Dorothy Lancing y Manolo de la Cruz.
Corita Sánchez y Toto Arias.
Peggy Smith y Ramón Antonio Crusellas.

Después de la comida las parejitas se trasladaron a Sans Souci, donde se terminó la noche entre la alegría y animación del baile.

COCTAIL PARTY.—Muy animado resultó el cocktail party que ofrecieron ayer los distinguidos esposos Alex Roberts y Mary Gutiérrez para celebrar el décimocuarto aniversario de sus bodas.

Tan simpática fiesta tuvo efecto en el Country Club de la Habana, en una parte de aquella linda terraza, donde se instaló un bar que estuvo funcionando toda la tarde.

El Trío Pinareño tuvo a su cargo amenizar la fiesta, ofreciendo las más escogidas canciones de su repertorio.

El señor Roberts y su esposa, que realzaba su magnífica belleza con una elegante toilette en blanco, tuvieron para todos los allí presentes infinidad de halagos y atenciones.

Citaremos la concurrencia.

Primeramente, entre los matrimonios, el señor Pedro Sabí, y su elegante esposa, María Sánchez, madre de la señora de Roberts.

El Presidente del Club Rotario, doctor Sergio Herrera, y su encantadora esposa, Margarita Fernández.

Doctor Gustavo García Montes y Celia María López Muñoz; ingeniero Horacio Navarrete y Beartiz Castro; Felipe Domínguez Gari y Americana Alvarez; Harry Mayorkas y Juanita Fabián; Manuel A. Ramos y Carmen López Castro.

José Mieres y su bella esposa Josefina Alvarez.

Ned Pesant y Margot Gómez; Fermín Loredo y Nena Areces; Fernando Palicio y Nena Valle; doctor Carlos Manuel Calvet y Dulce María Centenat; José C. Vior y Carmelina Menéndez.

Walter J. Donnelly, Agregado Comercial de los Estados Unidos, y señora María Elena Samper.

El doctor José Pérez Cubillas y su interesante esposa, Carmelina Reyes.

Teodoro Bassin y Bebé Solar; Sabino Crespo y Consuelo Angulo; Manuel Galigarcía y Fina Erviti; Mario Muro y señora; Ramón Rodríguez y Marina Rivero.

Mr. y Mrs. Waters; Mr. y Mrs. Wederington; Mr. y Mrs. Will.

Las señoritas Marta y Margarita Will; Peggy Mac Glaflin, Olga Hinze y la encantadora Anita Roelandts.

Y los señores Carlos Warner, Secretario de la Embajada americana; Carlos Hinze, Emilio Roelandts, Enrique Berenguer, Jule F. Kanders, doctor Ricardo Repilado, Sebastián Repilado, Juan y Emilio Roelandts, Armando Chapellí y este cronista.

EN EL CINE RIVIERA

Muy favorecido se vió ayer «Riviera», el elegante cine del Vedado con motivo del estreno de «El campeón de polo», simpatiquísima producción de original argumento, que protagoniza el as de los cómicos, Joe E. Brown.

Con él colaboran Carol Hughes y Joseph King.

En las tandas de cuatro y quince y ocho y media, se estrenó «El optimista dinámico», por Glenda Farrell, Helen Woods y Norman Foster.

Hoy vuelve este programa a la pantalla de Riviera.

A continuación ofrecemos los nombres de algunas señoras que allí se reunieron ayer:

Cuca Ariosa viuda de Arango, Mirta Martínez Ibor de del Monte, Virginia Justiniani viuda de Castellanos, Lolita Rams viuda de Gaye, Mina Altuzarra de Pérez Chaumont, María Sánchez de Lamar Roura.

Dulce María Blanco de Cárdenas.

Adela Martínez de Dardet, María Romero de Vieites, Guillermina Rasco de Rasco, Rosa B. del Castillo de Martín, María Isabel Peña de Soler.

Rosita Fabar de Rodríguez Penin María del Valle de Vallina, Patria Marrero viuda de Alvarez, Gilda Gloi de Castroverde, Mercy González Fantony de Lecours, Bebita Miyares de Juncadella, Carmita Oyarzun de Miyares.

Cristina Fernández Castellví.

Mercy del Monte de Maciá.

Rita María Gómez Colón de Colli

Marta Alvarez Tabío de Franca Ofelia de Castro de Martínez, Betty Paz de Posada, Julita Carbonell de G de Mendoza, Irmenia Martín de Robau, Fefa Incián de Caballero, Mercedita Muñiz de Argüelles.

Josefina Arellano de Silva.

Julia Sanguily de Falla.

Margarita Zayas de Rabell.

Delia Vilaret de Cano, Carmita Alvarez Agüero de Cuesta, Carmela Caballero de Quesada, Fina La Rosa de Banet, María Teresa Ledón de Torriente, Josefina Jorge de Lismore, María Luisa Bilbao de Montoto.

Terina Losa de Diago.

Mina Alvarez de Mora, María Teresa Miró de Cancio, Julia Alvarez Marrero, Esther Olivero de Martínez Vivó, María Meneses de Seris, Emma Badía de Rosende Roca, señora de Conangla.

María Luisa Arango de Escobar.

Isolina Cano de Henares.

María Julia Canal de Riera, Monona Shelton de Solís, Emma Martí de Nápoles, Justina Moreno de Ayala

Señoritas:

Pepita Garrido, Minita Pérez Chaumont, Adela Dardet, Madeleine Gaye, Carmelina Muñoz, Gloria y Beba Rodríguez Franca.

Alicia Castellanos.

Sara Giménez Cadenas.

Gina Arango.

Lolita Meza, Beba Andino, Andreita Hernández, Doris Bacon, María Eugenia y Conchita García, Olga Mata, María Enriqueta Seris, Maheiya Sánchez Parra.

Cusa Moré.

Josefina Knight.

Poupée y María Elena Venero, Mercha Larrondo, Regina Pando, Berta Martí, Zoila Guedes, Blanquita Alvarez Marrero, Lourdes Cabalero, María Pérez Díaz.

Daisy Losa.

Gloria Rasco.

Josefina, Hortensia y Rosa María de Cárdenas.

Margarita y Eva Lejarza, Rosita y Amalita Martín, Graziella Carballo, Lucila Moreno, María Teresa de los Ríos, Graziella González Pomar.

CASINO DEPORTIVO DE LA HABANA.—En el Casino Deportivo de la Habana, la prestigiosa sociedad que preside el doctor Estanislao Cartañá, tendrá efecto esta noche la acostumbrada fiesta artístico-social de los sábados.

Tocará la orquesta de los Red Debils alternando con el septeto Jóvenes del Cayo y habrá un gran «show», pleno de alicientes.

Mañana, domingo, se celebrará el te bailable de moda de estos días privilegiados.

Y el sábado 10, la gran comida bailable en honor del coronel Federico Laredo Bru, Honorable Presidente de la República, socio de honor del Casino Deportivo de la Habana.

RESTABLECIDO.—Así se halla de la operación de las amígdalas que sufrió recientemente el señor Jaime Fraginar Jr.

Operación que le practicó el doctor Cándido B. Toledo.

CUMPLEAÑOS.—Alegrías y satisfacciones infinitas hubo anteayer, con motivo de su cumpleaños, para la simpática Tsatsa Mimka Beruff y Pérez, hija del señor Antonio Beruff, director de Orden Público de la Secretaría de Gobernación y de su esposa María Pérez.

Enhorabuena.

Luis DE POSADA.

CAMISAS DE NOCHE

De $1.00 En jersey irrompible, adornados con encaje alencón ocre, rosa, azul, salmón, nilo y maíz.

De $1.50 En jersey irrompible, extra-doble, con aplicaciones de seda montadas sobre tul maligne. En rosa, azul, salmón, nilo y maíz.

De $1.75 En crepé de seda doble, clase fina, con encajes y remates alencón. En los colores rosa, salmón, azul y blanco.

De $2.50 En crepé de seda doble, clase fina, con capa de aplicaciones y remates de encaje alencón. Colores rosa, salmón, azul y blanco.

ADEMAS...

En nuestra venta especial de ropa interior, encontrarán REFAJOS, PAYAMAS, PANTIS, KIMONAS, etc., a precios de verdadera oportunidad.

De paso vean las nuevas colecciones de telas para la temporada de verano, con la seguridad de que se obligarán a comprar sus vestidos por sus precios ventajosos.

la elegante DE neptuno

NEPTUNO Y AGUILA - HABANA

Aviso: Solicitamos agentes en el interior. Si dispone de $50.00 o $100.00, escríbanos.

LAS VEINTE CURAS VEGETALES DEL ABATE HAMON

UN NUMERO PARA CADA ENFERMEDAD

Curan radicalmente, SOLO CON PLANTAS, cura No. 1 la Diabetes, No. 2 Albuminuria, No. 3 Reumatismo, Etc., así se tratan las siguientes enfermedades: ASMA, BRONQUITIS, ESTOMAGO, (dispepsia etc.) NERVIOS, CORAZON, RIÑONES, HIGADO, ULCERAS del ESTOMAGO, ESTREÑIMIENTO y así cada medicina su número. Numerosos testimonios encontrará en el libro «LA MEDICINA VEGETAL» que se regala a quien lo solicite. No es precisamente necesario enviar este cupón. Pida hoy mismo el Libro «LA MEDICINA VEGETAL», con su nombre y dirección clara al Dr. P. RAMIREZ, Representante y Depositario de los Laboratorios Botánicos de Bruselas (Bélgica) Ave. S. Bolívar 141, Habana.

M.E.C.D. 2016

GACETILLA

RIALTO: «SUZY» CON JEAN HARLOW

Si quiere ver y admirar a Jean Harlow, la seductora rubia platinada, en su mejor creación, asista hoy al «Rialto», donde se exhibe «Suzy», la entretenida y original historia de una muchacha que se casa en segundas nupcias, durante la Gran Guerra, dando por muerto a su primer esposo y luego resulta que éste «resucita» y se le plantea el más angustioso de los dilemas. Los dos amantes, por igual estimables, son Franchot Tone y Cary Cooper.

Se exhibe con «Suzy» una graciosísima comedia de largo metraje: «Puñetazos a la irlandesa», por Charles Chase y Pastsy Kelly, un hombre y una mujer de extraordinaria «vis cómica». Cartón y noticiero completan el programa, que va en función continua desde las 2 y 15, a los precios de 15 centavos los mayores antes de las 6 y media y 20 después de esa hora. Los niños 10 a toda hora.

Mañana, estupenda matinée a la 1 y 15.

El lunes, «La Garzona», película de escabroso asunto, y «Todo es ritmo».

LARA: «FURIA». 10 CTS.

La empresa del elegante y concurridísimo cine familiar «Lara», de Prado y Virtudes, con el teléfono M-2421, ha combinado para hoy un programa especial, que mucho ha de gustar a sus favorecedores que día a día llenan la confortable y espaciosa sala de este cine de la calle de Prado.

Hoy, en su función continua siempre de 2 a 11 y 30 se exhibe revista, comedia, estreno de la grandiosa, regia, conmovedora super-producción «Furia» con la bella actriz Silvia Sidney y Spencer Tracy y estreno de la preciosa, regia y original producción «Una aventura en la noche» con Costance Bennett y el favorito actor Clark Gable.

Rige hoy el popular precio de 10 centavos la luneta, entre y salga cuando quiera.

Mañana: «La cena de los acusados», «Furia», comedia y cartones.

El lunes: «Ramona», en colores con Loretta Young y Don Ameche y «Yo soy Susana».

El martes: «Princesita de arrabal» con Shirley Temple y Metropolitan.

PRADO: «CLEOPATRA» Y «OS PRESENTO A MI ESPOSA»

Para hoy sábado ha combinado la empresa del elegante teatro «Prado» un grandioso programa dedicado a su público por sólo 10 centavos luneta o preferencia. Comenzando la matinée como de costumbre a las 2.00, y las tandas a las 5.00, y 8 y 15, con un bello drama social de la encantadora pareja Sylvia Sidney y Gene Raymond, titulada «Os presento a mi esposa» y Claudette Colbert, la adorable actriz, más hermosa que nunca caracterizando a la amante más célebre de la historia: «Cleopatra». Una obra grandiosa del genio creador Cecil B. de Mille, con el gran actor Henry Wilcoxon y Warren William. Completando el programa una revista y un gracioso cartón. Mañana, matinée a la 1 y 30, como siempre el mejor programa «Mujer, marido y amante», por Ruth Chatterton y Walter Huston, y la deliciosa cinta «Ocurrió una tarde» por Francis Lederer. El lunes, estreno «Los muertos caminan» por Boris Karloff y «Rumbo al Cairo», en español, por Miguel Ligero.

VERDUN: «LA CARGA DE LOS 600»

Hoy, en función continua que comienza a las dos de la tarde, presenta el predilecto cine «Verdún» de Consulado 120, teléfono A-9206, la película más fuerte que jamás se haya producido «La carga de los 600» de intensidad dramática sin precedentes, interpretada por Errol Flynn y Olivia de Havilland. Además se exhibe la dinámica e interesante cinta «La esposa del Gangster» por Pat O-Brien y César Romero

La revista semanal de asuntos mundiales, un gracioso cartón y la bellísima comedia musical en colores por Sybil Jason «El relevo de la guardia», completan el programa. Los precios como siempre, 15 centavos antes de las 6 y 30 y 20 centavos después. Niños y la tertulia con butacas 10 centavos a todas horas.

Mañana y el lunes se repite este mismo programa.

ACTUALIDADES Y ESMERALDA: ESTUPENDOS PROGRAMAS

La empresa del favorito y concurridísimo cine familiar «Actualidades», de Monserrate 8 y 10, ha combinado para hoy sábado un programa estupendo. En función continua comenzando a las 2 de la tarde se exhibe revista, comedia, estreno de la grandiosa, emocionante, colosal producción «Maternidad perseguida» con Madeline Carroll y George Brent y estreno de la preciosa, regia, joya musical «La noche aquella con Gladys Swaethout y Jean Kiepura. Mañana: «El general murió al amanecer,» «Trece horas de vuelo, comedia y cartón.

«Esmeralda», el favorito y confortable cine familiar de Monte 242 (Cuatro Caminos) ha combinado para hoy grandioso programa. En revista, comedia, estreno de la preciosa y regia joya musical en español «Radio bar» con Gloria Guzmán y Alberto Vila, éxito del emocionante drama del Oeste «Valentía [illegible]rana» con John Wayne y los episodios 7 y 8 de la super-serie «Entre salvajes y fieras». Mañana: «Maternidad perseguida», «Radio bar», «El correo en peligro», episodio y comedias.

LIRA: «DORMITORIO PARA SEÑORITAS»

Hoy sábado ha combinado un precioso programa el simpático y confortable cine de las familias «Lira», de Industria y San José, tan favorecido a diario por sus muchas comodidades y regios programas.

Hoy en función continua siempre comenzando a la 1 y 30 de la tarde se exhibe revista, comedia, estreno de la preciosa, regia y maravillosa super-joya cinematográfica «Dormitorio para señoritas» con la bella actriz Simone Simon, Ruth Chatterton y Herbert Marshall, estreno de la bella y original producción musical «Danubio azul» con Joseph Schildkraut y Dorothy Bouchier y el episodio 10 de la muy emocionante y colosal super-serie «Drumond el aviador».

Mañana: «Charlie Chan en la pista.» «Dormitorio para señoritas», episodio, comedias y revista, comenzando a la 1 en punto.

El lunes: «El Jardín de Alá», joya en colores con Marlene Dietrich y Charles Boyer.

MAJESTIC: «DORMITORIO PARA SEÑORITAS»

Maurice Chevalier, Simone Simon, Hebert Marshall, Clyde Beatty, este número de «estrellas de la pantalla» en las dos más estupendas producciones de la época en el concurrido y coquetón teatro «Majestic» de Consulado 116, teléfono M-4477 se nos presenta hoy. El programa más sensacional y grandioso comenzando a las dos de la tarde con una revista Fox No. 48, el episodio primero de la intrigante y espeluznante serie «La selva africana», por Maurice Chevalier el famoso «chancionier» en la insuperable producción titulada «El amante vagabundo», y como complemento la obra suprema de la incomparable actriz Simone Simon, con la actuación de Herbert Marshall en la super-joy tituld «Dormitorio para señoritas» un bello drama en que el amor, la intriga juegan papel importante en un ambiente picaresco. Los precios que rigen son: hasta las seis y media de la tarde luneta o preferencia 15 centavos, después 20 centavos luneta o preferencia, la comodísima tertulia con magníficas butacas 10 centavos a todas horas.

Mañana: soberbio programa: «El amante vagabundo», y «Dormitorio para señoritas». El lunes: «Al margen de la Ley» y «El hombre que trocó su mente» B. Karloff.

Fronto: «La Dicha» por Charles Boyer, y «La muchacha de Paris», por Lily Pons.

El domingo 11, a las 9 de la mañana gran función infantil denominada «La fiesta de los cartones.» Muchas sorpresas.

FLORENCIA: «EL VIUDO ALEGRE»

Dos grandes películas ha de estrenar hoy el elegante y predilecto cine familiar, «Florencia», de San Lázaro y San Francisco, con el teléfono U-6758, que mucho público llevará a su confortable y fresca sala a diario tan favorecida por las familias de la barriada.

En función continua de 2 a 11 y 15 se exhibe revista, comedia, estreno de la magnífica, original superproducción «El viudo alegre», con Gertrude Michael y Herbert Marshall y estreno de la sensacional, emocionante producción «Bajo el puente» o «Yo vengaré a mi padre», con la bella actriz La Margo y Burgess Merevith.

Precios: mayores 15 cts. hasta las 6 y 30, y 20 cts. después. Los niños a todas horas 10 cts.

Mañana: matinée a la 1 y 15, tanda y noche, revista, comedia «Los gasolinófilos», «El viudo alegre» y otras.

El día 10: «Dormitorio para señoritas».

OLIMPIC: «LAS INSACIABLES»

«Olimpic», en Línea y B, en el Vedado, con el teléfono F-6263, de la cadena Alvarez-Hernández.

Este elegante cine de la calle de Línea anuncia para hoy en sus tandas elegantes de 4 y 45 y 9 y 45 revista semanal y el estreno de la preciosa, regia, extraordinaria super joya musical «Las insaciables», con Joan Blondell y Dick Powell.

A las 6 y 30 y 8 y 30 se exhibe el cartón «Dos valientes submarinos», por Popeye el Marino y estreno de la magnífica y regia producción de interesante argumento «Peligrosa», con Betty Davis y Franchot Tone.

Precios: mayores 15 cts. en la tanda y 20 cts. por la noche. Los niños y la tertulia 10 cts. a todas horas.

Mañana: grandioso programa. En matinée a la 1 y tandas se ofrece el gran pre-estreno de «La millona», joya en español con Lina Yegros. «El crimen de Carey Forey», comedias y episodios.

VEDADO: «LAS INSACIABLES»

«Vedado», en la calle B, entre 27 y 29, en el Vedado, con el teléfono F-3128, de la cadena Alvarez-Hernández.

En los turnos preferentes de 5 de la tarde y 9 y 45 se exhibe el cartón de Popeye «Vale más ser soltero» y regio estreno de la preciosa, regia, extraordinaria super revista musical «Las insaciables», con Joan Blondell, Dick Powell y otros.

A las 6 y 30 y 8 y 30 revista semanal y la magnífica y emocionante producción de aviación «El titán del aire», con Ross Alexander y Pat O-Brien.

Precios: mayores 15 cts. en la tanda y 20 cts. por la noche. Los niños y la tertulia 10 cts. a todas horas.

Mañana: gran matinée a la 1 y tandas con «La indeseable», «Mi esposa americana», episodio de «El caballero fantasma» y cartón.

TOSCA: «LA CARGA DE LOS 600»

«Tosca», en 10 de Octubre 541, entre San Francisco y Concepción, en la Víbora, con el teléfono I-3099, de la cadena Alvarez-Hernández.

Hoy, en tanda a las 5 y nocturna a las 8 y 30 se exhibe revista semanal, estreno de la magnífica, emocionante, formidable producción «La esposa del gangster», con Margaret Lindsay y Pat O-Brien y éxito del maravilloso, regio, extraordinario super espectáculo cinematográfico «La carga de los 600», gran creación de la bella actriz Olivia de Havilland, Errol Flyn y 10.000 extras.

Precios: mayores 15 cts. en la tanda y 20 cts. por la noche. Los niños y la tertulia a todas horas 10 cts.

Mañana: matinée a la 1. tanda y noche con «La carga de los 600», episodios, comedia, cartón y otras atracciones.

El lunes: debut del Radioescenario Tosca, con dos películas y en la escena René Crucet imitando a Chan Li Po. Garrido y Piñero en «El carnet de extranjeros». Alicia Rico en «La gallega torona». Garrido y Candita en duetto cómico y Piñero en el monólogo «Conferencia científica». No falta el lunes al «Tosca».

MODERNO: «EL ANGEL BLANCO» CON KAY FRANCIS

Con gran éxito se estrenó ayer la maravillosa producción Warner, titulada, «El ángel blanco», de Kay Franis y Ian Hunter; hoy vuelve a subir a la pantalla, en los turnos de tarde y noche, «El ángel blanco», de Kay Francis, Ian Hunter y Donald Woods; acompañándola en el programa la cinta Universal, titulada «El hombre que trocó su mente», de Boris Karlofi; el cartón animado, «Los tres ositos», y un Noticiario Fox Movietone. Los precios son los populares del primer turno: 15 cts., 20 cts. y 30 cts.

Mañana: en todos los turnos, «El ángel blanco», de Kay Francis y Ian Hunter; «Milagro de cuatro días», de Jeanne Dante y Martha Sleeper; «Drummond el Aviador», episodio 5, Lon Chaney; comedias, cartones y revistas.

El lunes: «Sublime obsesión», de Irene Dunn y Robert Taylor, y «Tres señoritas a la moderna», de Deanne Durbin y Binnie Barnes. Los precios populares: 10 cts., 15 cts. y 20 cts.

El martes: «Al margen de la ley», de John Mills y Lilly Palmer, «La dicha», de Charles Boyer y Gaby Morlay.

NORMA: «EL DEMONIO ES UN POBRE DIABLO»

Muchas atracciones figuran en el formidable programa que la empresa González y Gradaille, del favorito cine de las familias, «Norma», de Concha y Luyanó, con el teléfono X-2021, ha combinado para hoy, sabado.

En tanda a las 5 y nocturna a las 8 y 30 se exhibe revista, el episodio 2 de la emocionante super serie «Entre salvajes y fieras», con Red Howes, la emocionante y colosal producción «El club de los suicidas», con Rosalind Ruseell, Robert Montgomery y Frank Morgan y estreno de la grandiosa, regia, formidable super joya «El demonio es un pobre diablo», con los pequeños actores Freddie Bartholomew, Jackie Cooper y Mickey Rooney. Todos creían que era un pepillito por su educación refinada, hasta que pudo ofrecer la pelea de su vida, consiguiendo el aprecio y la estimación de los que antes le despreciaban. Vea «El demonio es un pobre diablo».

Precios: mayores 10 cts., niños 5 y tertulia 10 cts. en la tanda y mayores 15 cts., niños 5 y tertulia 10 cts por la noche.

Mañana: comedia, episodios, «El demonio es un pobre diabla» y otras.

WILSON: «LA ESPOSA DE SU HERMANO»

«Wilson», en Belascoain y San Rafael, U-5863; 15 centavos de 1.30 a 6.30, y 20 cts. después. Niños 10 cts. a todas horas.

Hoy, tarde y noche, la revista semanal (Lo Voz del Mundo), las super atracciones, «La esposa de su hermano», regia joya extraordinaria, interpretada por Robert Taylor y Bárbara Stanwyck, y «Un Adán sin Eva», magnífica atracción especial, interpretada por Myrna Loy y Robert Montgomery.

A las 5 p. m.: «La esposa de su hermano», por Robert Taylor y Bárbara Stanwyck y «Un Adán sin Eva», por Myrna Loy y Robert Montgomery.

Mañana, estupendo programa extraordinario, con los estrenos «Las insaciables», regio espectáculo musical de la Warner, interpretado por Dick Powell, Joan Blondell y Glenda Farrell y «Contante y sonante», estupenda comedia especial, interpretada por Ross Alexander y Beverly Roberts.

El lunes entrante: «El demonio es un pobre diablo», super-atracción interpretada por Freddie Bartholomew y Jackie Cooper, y «Un par de gitanos», por Stan Laurel y Oliver Hardy.

El martes: «El pobre Pérez», estupenda comedia argentina, toda en español por Pepe Arias y Alicia Vignoli, y «Cuando una mujer se empeña», por Florence Rice y Stuart Erwin.

MAXIM: «EL ROSAL BENDITO»

La confortable y espaciosa sala del favorito y simpático cine familiar «Maxim», de Bruzón y Ayestarán, con el teléfono U-7049, ha de verse muy concurrida hoy, sábado, pues ofrece a sus favorecedores un programa especial ,en el que figuran dos regios estrenos.

En función continua comenzando a la 1.30 de la tarde se exhibe revista, un episodio, estreno de la preciosa, regia, magnífica super joya toda en español «El rosal bendito», con Gloria Morell y Juan J. Martínez Casado, y estreno de la bellísima, original producción de exquisito argumento «La condesa de Montecristo», con Fay Wray y Paul Lukas.

Precios: mayores 10 y niños 5 hasta las 6.30 y mayores 15 cts. y niños 10 después.

Mañana: grandioso programa, exhibiéndose «Apuros heroicos», «El rosal bendito», «Sin el rugir del cañón», comedia, cartón y episodio.

El lunes: homenaje al buen humor, con un programa de 3 horas de risa. 10.800 carcajadas en total!

El martes: homenaje al cine argentino con «Ayúdame a vivir» y «Tango bar».

INGLATERRA: «LA ESPOSA DE SU HERMANO»

«Inglaterra», en San Rafael y Consulado, M-5527, 15 centavos de 1.30 a 6.30 y 20 centavos después. Niños, 10 centavos a todas horas.

Hoy, tarde y noche, la revista semanal (La Voz del Mundo), las super atracciones «La esposa de su hermano», regia joya extraordinaria, interpretada por Robert Taylor y Bárbara Stanwyck, y «Un Adán sin Eva», magnífica atracción especial, interpretada por Myrna Loy y Robert Montgomery.

A las 5 p. m. «La esposa de su hermano», por Robert Taylor y Bárbara Stanwyck, y «Un Adán sin Eva», por Myrna Loy y Robert Mcn gomery.

Mañana, programa extraordinario con dos estrenos: «Las insaciables», gran espectáculo musical, obra cumbre de la Warner, interpretada por Dick Powell, Joan Blondell y Glenda Farrell; y «Contante y sonante», magnífica comedia especial, interpretada por Ross Alexander y Beverly Roberts.

El lunes: «El demonio es un pobre diablo», colosal atracción suprema, interpretada por Freddie Bartholomew y Jackie Cooper, y «Un par de gitanos», por Stan Laurel y Oliver Hardy.

El martes: «El pobre Pérez», estupenda comedia extraordinaria, toda en español, por Pepe Arias y Alicia Vignoli; y «Cuando una mujer se empeña», atracción especial, por Florence Rice y Stuart Erwin.

CUBA Y SALON ROJO: «FURIA»

Grandioso programa es el que anuncia para hoy, sábado, el elegante y predilecto cine de las familias «Cuba», de Suárez y Corrales, con el teléfono M-9796. En tanda a las 5 y noctur naa las 8.15 pasa por la pantalla revista, comedia, estreno de la magnífica, colosal producción «Emma», con Mary Dressler, y estreno de la formidable, regia, intensa superproducción de gran argumento «Furia», con la bella actriz Silvia Sidney y Spencer Tracy. Precios: damas y niños 5 cts. y caballeros 10 en la tanda y mayores 10 y niños 5 por la noche. Mañana: «El hombre que vivió dos veces», «Furia» y otras.

Un formidable programa es el que ofrece a sus muchos favorecedores hoy el coquetón y favorito cine de las familias, «Salón Rojo», en Monte y Antón Recio, En tanda a las 5 y nocturna a las 8.15 se exhibe revista, comedia, estreno de la formidable, grandiosa producción «Robin Hood de El Dorado», con Warner Baxter y Ann Loring, y estreno de la sensacional, intensa, extraordinaria superproducción «Furia», con Silvia Sidney y Spencer Tracy. Precios: damas y niños 5 cts. y caballeros 10 en la tanda y mayores 10 y niños 5 por la noche. Mañana: «Al margen de la ley», «Furia» y otras.

UNIVERSAL: «EL BRUTO MAGNIFICO» (EXITO)

Grandioso es el programa combinado para hoy, sábado, por el popular y favorecido cine «Universal», de Egido, entre Muralla y Sol, el predilecto de la barriada por su magnífica, proyección, sonido perfecto. regios programas, confortable y espaciosa sala y precios populares.

Hoy, en función continua de 1 a 11 se pasa por la pantalla gigante revista, comedia, éxito de la formidable, sensacional, emocionante superproducción «El bruto magnífico», con Binnie Barnes y Víctor Mac Laglen, y estreno de la magnífica, emocionante y original producción «Centinelas del mar», con John Wayne.

Mañana: grandioso programa con «Volver por su honor», con Buck Jones; «El bruto magnífico», cartón, comedia y revista.

El lunes: programa estupendo exhibiéndose completa la emocionante super serie en 12 episodios de «Entre salvajes y fieras».

BELGICA Y VIOLETA: GRANDES PROGRAMAS

«BELGICA».—«Compañeros» y «El rosal bendito»

Un maravilloso programa para hoy, sábado, ha sido confeccionado por la empresa de este cine de Egido y Corrales; en todos los turnos se estrena la interesante producción argentina «Compañeros», y la no menos grandiosa «El rosal bendito», ésta por Gloria Morel y Juan José Martínez Casado, comedias y cartones. Mañana: «Tres señoritas a la moderna», por Deanna Durbin, y «La mujer del día», por Gloria Stuart, comedias y cartones. El lunes, a precios populares: «Hijo y rival». El martes: «La muchachada de a bordo».

«VIOLETA».—«Dos pares de mellizos».—Damas y niños 5 cts.

Gran estreno es el de hoy, sábado, en este cine; en todos sus turnos se pasa la gran producción por Stan Laurel y Oliver Hardy «Dos pares de mellizos», y como complemento «Encadenada», por Joan Crawford, comedias y cartones. Los precios son cinco centavos damas y niños en matinée y tanda. Mañana: «Dos pares de mellizos» y «Su primera escapada», por Jackie Cooper, película de pistoleros. El lunes: «Hijo y rival».

LA ASISTENCIA ESPIRITUAL QUE PRESTA LA IGLESIA CATOLICA A LOS ENFERMOS

Si la Iglesia católica tiene sus consuelos y medios espirituales para aquellos católicos que tienen la dicha de poder venir al Templo porque gozan de salud, no menos se muestra siempre solícita y compasiva con los pobres enfermos que están quizá más necesitados que los sanos. La Teología Pastoral en lo que se refiere a la asistencia de los enfermos, tiene buen cuidado de recordar al Párroco la obligación que pesa sobre él de asistir a los enfermos de su Parroquia no solo por deber de simple caridad sino de verdadera justicia. Por eso debe de enterarse a la mayor brevedad posible de todos los enfermos que tenga bajo su cuidado pastoral y disponerles con visitas frecuentes y avisos paternales con el fin de que reciban con pleno conocimiento los auxilios que les son tan necesarios para prepararse a bien morir. En esto el Ministro de Jesucristo tiene que desplegar con toda prudencia y tino su celo apostólico para no deje perder por su culpa almas que le están encomendadas y de las que Dios le pedirá cuenta muy estrecha.

Citemos a este propósito unas palabras del P. Naval en su bello tratado de Teología Pastoral y que se refiere a la obligación que incumbe a los que tienen cura de almas sobre asistir espiritualmente a los enfermos, principalmente si son de gravedad. Dice así: «Para estimularse más el sacerdote a desempeñar con prontitud y fervor este ministerio, considere con San Alfonso de Ligorio que ayudar a bien morir es la obra de caridad más grata a Dios y más útil a la salvación de las almas, ya que en el momento supremo de la muerte, del cual depende la eternidad, se presentan más fuertes los ataques del infierno y se hallan más débiles las fuerzas del moribundo». Por otra parte, si por negligencia del Párroco partiese de esta vida alguno de sus feligreses sin los auxilios de la Religión, considérese cuánta sería la responsabilidad de aquél y cuánto podría temer que le ocurriera a él otro tanto al llegarle su hora. Por el contrario, además de las bendiciones divinas y del consuelo que obtendrá el Sacerdote celoso al ver que ha salvado un alma (y nunca puede estar de ello tan seguro como al ejercer este ministerio), logrará ganarse el aprecio de las familias cristianas y tendrá ocasión de atraerlas más a Dios por medio de las mencionadas visitas; las cuales, si se frecuentan con anterioridad al peligro próximo de muerte, servirán también para que se desvanezcan los quiméricos temores de muchos enfermos y de sus familias, que consideran de mal agüero y como anticipo de la muerte la presencia del Cura en sus propios domicilios». Hasta aquí este célebre moralista. (Págs. 501 y 502).

El Sacerdote pues, no abandone a sus enfermos, sino consuéleles en sus dolores y anímeles a llevar con resignación la cruz de Cristo.

El Cumplimiento Pascual para los Enfermos.—Por orden del R. P. Párroco de esta Iglesia del Carmen se pone en conocimiento de nuestros católicos parroquianos que en una de las primeras semanas de Pascua o sea, a principios del mes de abril podrán recibir los enfermos los santos sacramentos de la confesión y comunión, por lo cual se ruega a todos los que tengan enfermos en sus casas que avisen con tiempo al Párroco a fin de que éstos puedan cumplir debidamente con el precepto pascual y al mismo tiempo reciban fortaleza y conformidad para llevar los achaques de la enfermedad con la debida resignación. **Fr. Rafael de Jesús.** Párroco del Carmen.

NOTA:—Se suplica una limosna para socorrer a los enfermos pobres.

Los donativos pueden entregarse en el Archivo de la Iglesia al Hermano José o al Hermano Angel en la sacristía o al Párroco P. Rafael.

CRONICA CATOLICA

ACTOS CATOLICOS QUE SE ANUNCIAN PARA MAÑANA

En la iglesia del Santo Cristo

A las ocho de la mañana, misa de Comunión general para la Asociación de Madres Católicas de la iglesia del Santo Cristo del Buen Viaje de Padres Agustinos de la Habana.

Los cultos de la tarde a las cinco, se celebran conjuntamente con los del Circular.

El Jubileo Circular

En la iglesia del Santo Cristo, el Jubileo Circular.

Misas rezadas y comunión de siete a diez de la mañana.

En las misas de siete, ocho, nueve se explica el Santo Evangelio en español.

En la de diez en inglés.

A las once de la mañana, misa cantada y sermón. A continuación de la misa, la exposición del Santísimo Sacramento por el Jubileo Circular.

A las cinco de la tarde, Santo Rosario, ejercicio mensual de las Madres Católicas, visita a Jesús Sacramentado, plática, cánticos, Letanías de los Santos, procesión del Santísimo Sacramento portando el palio el Consejo de la Sección Adoradora Nocturna de la Habana, bendición, reserva, alocución de gracias y canto del Himno Eucarístico de Sagastizábal.

Los Padres Agustinos de la Habana, invitan a sus amadísimos feligreses, a los devotos de Santa Rita, a las Asociaciones del Apostolado, parroquial de la Oración, Madres Católicas y asociados de Nuestra Señora del Buen Consejo, De un modo especialísimo, ruegan la asistencia de los adoradores de Jesús Sacramentado.

Una excursión Josefina al Mariel

La cofradía del Culto Perpetuo de San José celebra una gran Excursión al pueblo del Mariel.

La salida a las ocho y treinta de la mañana del Convento de San Francisco, Aguiar 87.

A la llegada a Mariel, misa armonizada en la iglesia parroquial y plática.

A continuación de la misa, almuerzo.

Terminado el almuerzo, visitas a la la Escuela Naval y al ingenio San Ramón.

A las cuatro de la tarde visita a Jesús María y José y regreso a la Habana.

Los excursionistas deberán llevar su almuerzo o procurárselo en Mariel.

Los pasajes pueden obtenerse en la Portería del Convento de San Francisco Aguiar 87 al precio de 70 centavos, ida y vuelta.

Dirigirá la excursión, el director del Culto Perpetuo de San José, P. Adrián María Querejeta, O. F. M.

Congregación Mariana de la Anunciata

Celebra la Junta y función mensual, la Congregación Mariana de La Anunciata con el siguiente programa: A las siete y media de la mañana, reunión general en el salón de actos de la casa social.

A las ocho de la mañana, misa de Comunión general armonizada y plática evangélica por el director Padre Esteban Rivas S. J.

Después de la misa, bendición del Santísimo Sacramento.

Se encarece la asistencia a los congregantes especialmente por tratarse en ella, todo lo referente a las grandes fiestas anuales, que se celebrarán el domingo dos de mayo.

En la iglesia de la Merced

A las ocho de la mañana misa de Comunión mensual reparadora de la Guardia de Honor del Sagrado Corazón de Jesús de la iglesia de la Merced con plática.

A las nueve de la mañana misa cantada y sermón.

En la iglesia del Espíritu Santo

El Apostolado del Espíritu Santo, celebra en la iglesia parroquial de su advocación, la función mensual reglamentaria con el siguiente programa: Misas de comunión a las siete y a las ocho. En esta última predica el Párroco doctor Alberto Martín.

A las diez de la mañana, misa armonizada y sermón por el R.P. Antonio Arias S. J. Después de la misa, exposición del Santísimo Sacramento Trisagio, bendición y reserva.

En la iglesia de San Francisco

La función mensual de las Marías de los Sagrarios en la iglesia de San Francisco con el siguiente programa: A las siete y treinta de la mañana: misa de comunión armonizada. A las nueve de la mañana misa cantada de Ministros y sermón.

A las tres de la tarde, exposición, Corona seráfica, actos de adoración y reparación, cánticos, sermón por el Director, R. P. Fray Guillermo Basterrechea, O. F. M., bendición y reserva.

Iglesia de Guanajay

El día cuatro de abril, a las ocho de la mañana, dará comienzo un doble novenario de domingos en honor de San Hilarión como preparación a la fiesta de los 21 domingos que se celebrará el treinta de mayo.

En la iglesia del Santo Angel

El Apostolado parroquial de la Oración de la iglesia del Santo Angel, celebra la función mensual con arreglo al siguiente programa: A las ocho de la mañana. Misa armonizada de comunión general. A continuación imposición de medallas a nuevos asociados. A las nueve de la mañana, misa cantada sermón, exposición de S. D. Majestad, actos de Adoración y Reparación, bendición y reserva.

En la iglesia de San Nicolás de Bari

La M. I. Archicofradía del Santísimo Sacramento de la iglesia Parroquial de San Nicolás de Bari, celebra los siguientes actos católicos. A las ocho de la mañana, misa de Comunión general. A las nueve de la mañana, misa cantada, sermón, exposición del Santísimo Sacramento, procesión del Santísimo, bendición y reserva.

En la capilla de los Padres Pasionistas

A las nueve de la mañana la función mensual de los Pajes del Santísimo Sacramento de la capilla de los Padres Pasionistas.

En la iglesia del Santo Calvario

A las ocho de la mañana, misa armonizada de Comunión general en la iglesia parroquial del Santo Calvario para la Congregación de ijas de María

La parroquia del Santo Calvario, se halla situada en la calle 2, entre Gertrudis y Lagueruela en la Víbora.

En la capilla de las Madres Reparadoras

La Asociación Eucarística Popular celebra en la capilla de las Madres Reparadoras, la función mensual con el siguiente programa: A las ocho de la mañana misa y comunión. A las nueve misa cantada, velación al Santísimo hasta las cinco de la tarde. A esta hora estación, Santo Rosario, cánticos eucarísticos, bendición y reserva.

En la iglesia Nuestra Señora del Carmen

Celebra la Guardia de Honor de la iglesia Nuestra Señora del Carmen, la función mensual reparadora al Corazón de Jesús con el siguiente programa: A las siete y treinta de la mañana misa de Comunión armanizada. A las 7.45, misa cantada y sermón por el Párroco R. P. Fray Rafael de Jesús, O.C.D. Después de la misa rezada de las once, exposición de S.D. M., que será velada por los coros de Señoras y Caballeros de la Guardia de Honor del Corazón de Jesús hasta las 5.30 de la tarde. A esta hora, estación, Santo Rosario, ejercicios de adoración y reparación al Corazón de Jesús, sermón por el director de la Guardia de Honor, R. P. Fray Fernando de Santa Teresa C. D. bendición, reserva y procesión con la imagen del Sagrado Corazón de Jesús.

En la iglesia de San Juan de Letrán

El centro del Rosario Perpetuo de la Habana, celebra en la iglesia de San Juan de Letrán de Padres Dominicos de la Habana, donde se halla canónicamente establecido, la función mensual correspondiente al actual mes de abril con el siguiente programa: A las siete y treinta de la mañana, misa armonizada de comunión general.

A las cuatro y treinta de la tarde, exposición de S.D. M. estación. Santo Rosario con misterios cantados, sermón, cánticos, reserva, procesión del rosario por los claustros y naves del templo, cantándose durante el trayecto la Letanía Lauretana. Recogida la procesión, canto de la salve y del Himno de la Guardia de Honor de la Virgen María, que así se llama también la Asociación del Rosario Perpetuo, la cual tiene por misión rezar constantemente ante María su Santo Rosario, para lo cual se distribuyen todas las horas del año entre los asociados, que debe rezar durante la misma las quince dieces del Rosario.

En la Ermita de Jesús Nazareno del Rescate de Arroyo Arenas

Misa armonizada y plática en honor de Jesús Nazareno del Rescate de Arroyo Arenas.

En la parroquia de Bauta

Solemnes cultos en la Parroquia de Bauta sita en Hoyo Colorado en honor de San Judas Tadeo.

Por la mañana: A las diez.

Por la tarde a las cinco.

Se invita a sus devotos.

Conmemoración de la Dominica de Quasimodo o in Abbis

En todos los templos se celebra la Dominica de Quasimodo o in Abbis, con misa cantada y sermón.

El sermón versará sobre el Evangelio de San Juan Cap. xx. vers. 19-31: «Jesús se aparece a sus discípulos y les da el poder de perdonar los pecados.

LA ANUNCIACION Y LA ENCARNACION DEL HIJO DE DIOS, EL LUNES, 5

La Anunciación y Encarnación del Hijo de Dios, la celebra la iglesia anualmente el 25 de marzo. Es fiesta de regocijo, pues por ella se nos comunica que el deseado de las gentes, el Mesías prometido, es una evidente realidad.

Admiraos, cielos, exclama San Bernardo, estate atenta, tierra. Admírense todas las criaturas y en especial vosotros, hombres, pues nada hay que pueda interesar más vivamente vuestros corazones. El Verbo se hizo carne.

Glorifiquemos al Altísimo y exclamemos: «Por el Verbo encarnado están llenos de gloria el cielo y la tierra».

Admiremos así mismo, la sencillez, la modestia, el amor, la pureza la fe la humildad y la sumisión de la Santísima Virgen María a las órdenes del Señor, virtudes que tanto brillan en el Misterio de la Encarnación».

El actual año de 1937 en ese día la iglesia celebraba la Pasión y Muerte del Verbo encarnado, siendo día de tristeza y dolor, no cabía, pues esa festividad pero tampoco podía dejarla en el olvido, pues es la fuente y raíz de toda justificación, por lo cual trasladó esta festividad para el lunes 5 del presente mes de abril.

No es fiesta de precepto, pero sí, de gran devoción y de intensa gratitud de amor a Dios por el inefable Misterio de Anunciación y Encarnación.

AVISO

El próximo domingo, día 4, a las 8 de la mañana, tendrá lugar la misa de comunión general del Apostolado de la Oración de la Iglesia del Santo Angel, con imposición de medallas y sermón.

Por la tarde, a las 5, la reserva y bendición con SDM.

IC.

SOCIEDADES ESPAÑOLAS

A INSTANCIAS DE UN NOTABLE ESPECIALISTA, EL GRAN SANATORIO DEL CENTRO GALLEGO PRESTARA MAYOR ATENCION AUN AL DEPARTAMENTO DE TUBERCULOSOS

La Sección de Sanidad del Centro Gallego, en su última sesión, conoció por conducto de la Dirección del sanatorio, de una propuesta del doctor Ildefonso G. Valero, reputado tisiólogo que tiene a su cargo el pabellón 15 de «La Benéfica», donde se albergan los tuberculosos, consistente en una mejora importante en la alimentación de estos enfermos, haciéndola más variada, nutritiva y agradable, puesto que le permite al paciente elegir dentro del plan general de alimentación establecido, un plato compuesto de los siguientes manjares: filete con papas; tortilla de papas, petit-pois o jamón; pollo asado o frito; arroz con pollo, una vez al día; una manzana asada; bistec de hígado; pescado frito o guisado.

Oída la opinión del director y de la Comisión Facultativa, la Sección de Sanidad aprobó la mejora propuesta por el doctor G. Valero, la que seguramente ha de ser recibida con gran contento por los enfermos que tiene a su cuidado.

Con igual satisfacción ha de ser acogida dicha medida por los asociados, porque en ella ven el celo y el ansia de mejoramiento que, tanto la sección de sanidad como la comisión ejecutiva, tienen de llevar a todos los servicios que se prestan en la casa de salud «La Benéfica», considerada hoy como uno de los mejores sanatorios de su clase.

ESTA NOCHE, GRAN BAILE EN TODOS LOS TERRENOS DEL DEPORTIVO ASTURIAS

Hoy sábado, tendrá lugar en los salones del Club Deportivo Asturias la grandiosa verbena-homenaje al gran conjunto típico Gloria Matancera, donde actuarán las mejores orquestas de Cuba, como son la orquesta de Belisario López, el jazz band de los Hermanos Martínez, el quinteto Tomé, la orquesta de Raúl Valdés y la Gloria Matancera.

Fantástica será la iluminación del Deportivo Asturias en la noche de mañana, sábado. La Comisión organizadora prepara grandes sorpresas para todas las personas que asistan a este gran festival.

La entrada para caballeros costará sesenta centavos; las damas por rigurosa invitación, las que pueden solicitar en el Club Deportivo Asturias de Estrella y Subirana. Recuerde que el tranvía le deja en la esquina inmediata.

«EL METODO GORRITZ», HOY EN LA ARTISTICA GALLEGA

Hoy, sábado, se celebrará en los amplios salones de la Agrupación Artística Gallega, una gran velada teatral en honor de sus asociados.

Se pondrá en escena la graciosísima zarzuela titulada «El Método Górritz».

Artistas de renombrada fama tomarán parte en esta hermosa función. Será una de las más hermosas veladas que la Artística Gallega celebra en honor de todos sus asociados.

LA SONORA MATANCERA VA MAÑANA AL «C. MONTAÑES»

Mañana, domingo, celebrarán los muchachos del Club Apolo su tercera matinée bailable de esta temporada en los salones del Centro Montañés, en Prado y Neptuno. Cuentan con el concurso de la popularísima orquesta de Cheo Belén Puig y la sin rival Sonora Matancera, dos conjuntos musicales que garantizan el éxito de la fiesta.

A las dos de la tarde se empezará a bailar en el Centro Montañés, hasta las siete de la noche.

Los caballeros pagarán por guardarropía y las damitas tendrán entrada gratis.

AGAPE DE LOS ORENSANOS

La decana sociedad «Unión Orensana», que con tanto acierto preside el entusiasta señor Ovidio Moure, organiza un almuerzo en honor de la directiva saliente, por la gran labor realizada durante su gobierno en el año de 1936.

Dicho homenaje se celebrará el día 4 de abril en el café «Los Bancos», a la 1 p. m.

Muchas son las adhesiones que se están recibiendo para este acto de confraternidad social orensana, que promete resultar un verdadero acontecimiento.

El señor Ramón Lemus Alvarez, pone en conocimiento de los asociados que los tickets para dicho homenaje pueden adquirirse en la Secretaría de la sociedad, todos los días, de 8 a 10 p. m.

SE BAILARA MAÑANA, CON BUENAS ORQUESTAS, EN EL PALACIO CASTELLANO

Mañana, domingo, celebrarán los muchachos del «Hispano Habanero» una grandiosa matinée en los amplios y ventilados salones del Centro Castellano, de Egido, Monte y Dragones.

Dado el embullo que existe entre la juventud por volver a bailar en las matinées del Castellano, así como por lo insuperable de la música que tienen contratada, es de esperar un éxito más de los del Hispano.

Tres renombrados conjuntos amenizará esta monumental matinée: Belisario López y los sextetos Sonora y Goria Matancera.

Ha acordado la directiva de este club, cobrar a los caballeros solamente por guardarropía y que las damas tengan libre acceso a los salones. No olvide que el tranvía le deja en la puerta del «Centro Castellano».

CONFERENCIA PARA SOCIOS HOY EN EL PALACIO ASTUR

Hoy, sábado, por la noche, a las 9, celebrará el Centro Asturiano de la Habana la primer conferencia literaria, de la serie que está organizando su Sección de Instrucción y la cual estará a cargo del conocido literato, periodista, poeta y conferencista Luis Amado Blanco. Versará sobre la poesía española contemporánea.

Los poetas que caen dentro del ciclo que ha de reseñar el conferenciante son glorias positivas de la poesía castellana, Ricardo Obeso York, el exquisito plasticista de la recitación, tendrá a su cargo las poesías que ilustrarán lo divulgado por Luis Amado Blanco.

La Profesora Fidelina Alvarez hará una interpretación el piano, dividida en dos partes: Allegro de Concierto, de Herz; y Sevilla, de Albéniz.

Será un acto culltural interesante este que ofrece el Centro Asturiano en la noche de hoy para sus asociados.

VELADA-ANIVERSARIO EN EL CENTRO DEPENDIENTES

El Centro de Dependientes celebrará una gran velada el 11 de abril, para conmemorar el 57 aniversario de su fundación. La organiza la Sección de Recreo y Adorno y será objeto de un programa selecto.

Siendo el único acto a celebrar en fecha tan importante para la Asociación, se le dará cuanto sea menester a su mejor lucimiento; y podemos asegurar desde ahora que los asociados disfrutarán en tal oportunidad de una noche digna de la fecha que se trata de honrar.

El doctor Benito Larín trabaja personalmente en la organización de esta fiesta, que hará época, que se recordará siempre, porque, como decimos antes, alcanzará esplendor y lucimiento extraordinarios.

El programa lo publicaremos mañana.

Facilidades para pagar recibos

Para conocimiento de los asociados a quienes interese, reiteramos que por acuerdo de la Junta Directiva los cobradores de cuotas de la Asociación de Dependientes del Comercio atenderán a los asociados que no hayan abonado su recibo del mes y deseen recogerlo, de 7 a 9 de la noche, en el Centro, todos los días hábiles hasta el día 10 de cada mes, y pasada esa fecha durante las mismas horas los lunes, miércoles y viernes.

De modo que el asociado que desee abonar su recibo, porque no lo haya hecho cuando el cobrador pasó po rsu domicilio, tiene la oportunidad de encontrar al propio cobrador en el palacio del Centro en los días y horas que antes se indican.

EN EL PUEBLO DE FOMENTO SE LABORA INTENSAMENTE EN PRO DE LA A. CANARIA

Numerosas nuevas inscripciones de asociados siguen llegando a la sección de propaganda procedentes del interior de la República, respondiendo así las dependencias del Centro Canario a la intensa campaña de propaganda que se viene desarrollando en toda la Isla.

Una de las dependencias que más se está destacando en la inscripción de nuevos asociados es la de Fomento, al frente de cuya representación se encuentra el entusiasta asociado señor Lucas García Concepción, que en el corto espacio de tres meses ha logrado hacer de aquel organismo uno de los más eficientes de la Asociación. Entre los socios que mayor colaboración han prestado al referido representante, se encuentra el señor José Navarro García, de la zona de Mabugina, quien no escatima esfuerzo alguno para inscribir un socio en la Asociación Canaria.

Asamblea de Representantes

Para el segundo domingo del presente mes de abril, día 11, ha sido convocada la Asamblea de Representantes de la Asociación Canaria, para celebrar su primer junta ordinaria del presente año de 1937.

El Presidente de la Asamblea, el conocido abogado y notario de esta capital, doctor Miguel Angel Díaz Gutiérrez, ha encargado muy especialmente de todos los miembros de ese organismo superior del Centro Canario su puntual concurrencia, ya que, además de ser ésta la reunión en que mayor número de asuntos importantes han de tratarse por motivo de que este es el período más largo de que se dará cuenta en la misma, habrán de ser elegidos también los asociados que integrarán el Comité Ejecutivo que regirá los destinos de la Asociación hasta abril del próximo año de 1938.

También, y para el propio día, ha sido convocada la Asamblea a Junta extraordinaria para tratar un particular importantísimo relacionado con el futuro desenvolvimiento de la colectividad.

Los representantes que deberán concurrir a esa Asamblea por las delegaciones y representaciones del interior de l aRepública, son los correspondientes a Cabaiguán, Guayos, Zaza del Medio, Morón, Taguasco, San Antonio de los Baños y Caimito.

ACTOS PARA HOY

CENTRO ASTURIANO: Conferencia del doctor Luis Amado Blanco, por la noche en el palacio social, acerca de los poetas españoles contemporáneos. Será un acto magnífico en consonancia con la talla del conferenciante.

CLUB DEPORTIVO LUYANO: Gran baile para asociados, en sus nuevos salones de Concha 236, altos.

SALONES DEL DEPORTIVO ASTURIAS: Gran homenaje de simpatía al septeto Gloria Matancera, por la noche, amenizado por dicho conjunto así como por Belisario López, Hermanos Martínez y Quinteto de Tomé.

PATRONATO «LA CASA DE LOS NIÑOS»: Grandiosa verbena desde las 9 p. m. en el Stadium de la cervecería La Polar, amenizada por las mejores orquestas de la Habana. El producto de dicha fiesta se dedicará a la edificación de la Escuela Nacional Masónica.

ASOCIACION DE DEPENDIENTES DE VIVERES EN GENERAL: Brillante verbena en Cerro 5499, amenizada por Valerio Moreira y el septeto Sorona Nacional.

CLUB INTERROGACION: Gran fiesta a beneficio del joven Jesús Cabrera, por la noche, en sus salones de Cerro y Primelles, amenizada por la orquesta de Tomás Valdés y el septeto Lírico de Cuba.

FIESTAS PARA MAÑANA

UNION ORENSANA: Banquete de confraternidad social a la 1 de la tarde en el restaurant café «Los Bancos».

CENTRO MONTAÑES: Brillante matinée bailable desde la 1 p. m. amenizada por el septeto Sonora Matancera y la orquesta de Cheo Belén Puig.

SALONES DEL CENTRO CASTELLANO: Hermosa fiesta bailable desde la 1 de la tarde, amenizada por los mejores conjuntos capitalinos.

CLUB SOCIAL CELTA: Gran verbena en su amplia terraza del paradero de la Víbora, amenizada por cuatro conjuntos.

CLUB DEPORTIVO CARMELO: Brillante verbena el día 11 en Línea y 18, paradero del Vedado, amenizada por Neno González, la Gloria Matancera y el Quinteto Casal.

LICEO DE MEDINA: Gran baile por la noche, en sus salones de 23 esquina a D, Vedado, amenizado por la orquesta de Emilio Parada.

CLUB ESPAÑOL DE ALMENDARES: Brillante fiesta bailable por la noche, en sus amplios salones de 17 esquina a 6, amenizada por la orquesta «Laferté» y el Quinteto Barcalés. En este acto se darán invitaciones para el día 11.

MONUMENTAL VERBENA HOY EN EL STADIUM «POLAR», ACTUARAN TRES ORQUESTAS

Hoy, a las 9 de la noche, dará comienzo la monumental verbena «La Edad de Oro», que con verdadero acierto ha organizado el «Patronato de la Casa de los Niños», con el fin de obtener fondos para la humanitaria y altruista protección a la niñez desvalida.

Este acontecimiento bailable será amenizado por tres importantísimos conjuntos musicales: Orquesta Gris, Los Diplomáticos y la Sonora Matancera. El programa bailable se prolongará hasta las 4 de la mañana.

También hay preparadas muchas sorpresas para los bailadores, que serán numerosísimos, tanto por lo que representa el fin que se persigue como por la magnificencia que ha de alcanzar la fiesta en cuestión.

CELEBRO JUNTA GENERAL LA ENTIDAD DE CEDEIRA

De acuerdo con lo anunciado, la sociedad galaica «Hijos del Ayuntamiento de Cedeira celebró junta general, a la que asistieron numerosos miembros de dicha institución.

Ante todo se dedicó un piadoso recuerdo al socio Manuel Piñón Quintana, fallecido recientemente.

El acto anterior, el balance trimestral y el informe de tesorería fueron aprobados. Se conoció de nuevas inscripciones de socios y fué nombrada la Comisión de Glosa, que integran los señores Manuel García Dopico, Claudio Aneiros y Vicente Fernández.

Luego se trató ampliamente de la construcción de un mausoleo social en el Cementerio de Colón. Finalmente toman posesión los nuevos miembros de la Sección de Propaganda, a saber: Presidente, señor José Aneiros Galdo; vicepresidente, señor Luis Alvarez Alvarez; secretaria, señorita Antoñica Pegueiras Rois; vicesecretario, señor Andrés García Pardo.

Vocales: señoras Antonia Rois de Pegueiras, Vicente Bamio de Breijo. Señoritas, Hortensia García Bra, Leopoldina Loureiro Alonso, Carmen Atón Gayo, Celestina García Cheda, Hilda Pegueiras Rois, Manueiita García.

Señores: José Loureiro Taracido, Claudio Aneiros Sixto, Manuel García Dopico, Vicente Fernández Taracido, Andrés Breijo Vilasuso, Andrés Garrote, Benigno López Rey, José Bamio Miyán, Olayo Aneiros, Lourciro y Ricardo Fraguelá Villar.

ACTIVIDAD FACULTATIVA EN CONCEPCION ARENAL

Uno de los cirujanos que más se destacan en el magnífico sanatorio «Concepción Arenal», de «Hijas de Galicia», es el doctor Diego Suárez Villasuso, quien durante los últimos tres meses ha practicado con el mayor éxito 37 trabajos de cirugía mayor, así como gran número de índole análoga.

Asimismo realizó 1,289 consultas e igual número de asociadas, de las [illegible] que rápidamente restablecieron [illegible]

Como se ve, en la mencionada institución, que atiende con el mayor esmero a la mujer y al niño, no se escatiman esfuerzos cuando se trata de atender a cualquier miembro de la entidad.

JUNTA DE UNA COMISION

Para mañana, domingo, a las nueve en punto de la mañana, se ha citado a la Comisión de Loza y Ferretería de «Hijas de Galicia», al objeto de celebrar importante sesión en la administración del sanatorio «Concepción Arenal».

La señorita María Orta Cornet, secretaria de la Comisión, ruega la puntual asistencia de sus compañeros.

LAS ELECCIONES DE LOS CENTRALISTAS ASTURES

El presidente del Comité Central Asturiano, señor Miguel Junco Llano, cita a los afiliados a dicho Comité, para la Asamblea General de Elecciones que se efectuará el jueves 8 de abril a las 8:30 p. m. en el local social, Estrella y Subirana.

Se recuerda a los «centralistas» que tengan presente lo que a tal efecto dispone el Reglamento en su artículo 13, apartado B, o sea: que las candidaturas tienen que ser presentadas con todos los requisitos con 72 horas de anticipación a la celebración de la Asamblea Electoral.

M.E.C.D. 2016

PARA ACORDAR SU LINEA POLITICA, SE REUNIRA ESTA NOCHE EL EJECUTIVO NACIONAL DEL LIBERALISMO

ESTUDIAN LOS NACIONALISTAS LA FORMA DE RESOLVER EL PROBLEMA QUE LES PLANTEA EL FALLO ELECTORAL ULTIMO

Establecerán los dirigentes del ABC un recurso contra la resolución del Gobernador que denegó su inscripción

Hacen pública su sorpresa por dicha medida, consignando al mismo tiempo su protesta contra ella. Agregan que esa negativa cierra el paso a sus futuras actividades cívicas

Como firmantes de la solicitud y del proyecto de Estatutos presentados el día 17 del pasado mes en el Gobierno Provincial de la Habana, para la inscripción de la agrupación cívica ABC, en el Registro de Asociaciones, a tenor de lo dispuesto en la ley que rige la materia, queremos hacer pública nuestra sorpresa por la resolución dictada denegando la inscripción, así como nuestra formal protesta contra ella.

Era y sigue siendo nuestro propósito luchar, con las armas que la legalidad pone al alcance de todo ciudadano en un régimen democrático y libre, por los ideales de renovada cubanidad que se mantienen en el Manifiesto-Programa del ABC publicado en 1932, documento de alto rango histórico, al cual se adhirió la inmensa mayoría de nuestro pueblo y gracias a cuya resonancia pudo entonces el ABC, actuando clandestinamente, porque así lo exigían las circunstancias opresivas impuestas al país por la tiranía machadista, convertirse en el más formidable instrumento contra aquel régimen y dirigir de hecho la campaña decisiva que culminó en su derrocamiento. La infortunada Resolución del Gobierno Provisional, cuya endeblez jurídica probaremos en el recurso que contra ella vamos a establecer, pretende cerrar el paso, de manera inoportuna e injusta, a este legítimo empeño cívico. De manera inoportuna, porque el actual Gobierno, por boca de sus funcionarios más representativos, ha manifestado reiteradas veces su propósito de normalizar el país, convocando a una Asamblea Constituyente soberana, previas las garantías indispensables para la libre emisión del pensamiento y la propagación y defensa de toda lícita doctrina ciudadana. Y con evidente injusticia, porque no es posible calificar de ilícitos los principios y postulados que constituyen el ideario abeceísta, tal como se expresan en el Manifiesto-Programa a que se ha hecho referencia y en el proyecto de Estatutos que por duplicado presentamos al hacer la solicitud de inscripción. En un momento en que el anhelo unánime de la ciudadanía es que se abra cuanto antes la trascendental consulta que ha de proporcionarnos una carta fundamental libremente emanada de la voluntad soberana del pueblo, en que se han iniciado ya los primeros pasos hacia esa meta unánimemente acariciada, en que la libre ventilación de las ideas políticas, sociales y económicas es una necesidad nacional que nadie discute, el Gobierno Provincial, basándose en subterfugios legales que no deben nunca prevalecer sobre el espíritu de nuestras instituciones democráticas, deniega la inscripción de una asociación cívica, de fines altísimos, en la cual miles de cubanos de buena voluntad se disponían a laborar activamente, dentro de las más estrictas normas legales, sin el menor interés personal, por el bien y para el bien de Cuba. ¿Es esta la manera más adecuada de propiciar la convocatoria a la Constituyente, tan prometida por los actuales dirigentes de la cosa pública? ¿O es que se pretende seguir manteniendo la exclusión de quienes deseamos luchar por un programa de verdadera renovación ciudadana?

La deplorable resolución del Gobierno Provincial veda a todos aquellos cubanos que somos adictos al ideario netamente nacionalista y democrático del ABC el ejercicio de un derecho fundamental garantizado por la Ley Constitucional vigente: el derecho de asociarse para todos los fines lícitos de la vida. Unicamente admitiendo que es ilícito defender en Cuba la justicia social, la libertad política, la igualdad económica, la reconquista de la tierra, la nacionalización de nuestra riqueza, la supresión del latifundio, etc., pudo denegarse la inscripción que solicitamos. Con ello no es ni siquiera imaginable, el contrasentido, el absurdo de la Resolución dictada resulta evidente.

Nos dirigimos al pueblo de Cuba en general y no a técnicos en la materia exclusivamente. Por eso no queremos referirnos en estas declaraciones al aspecto propiamente jurídico de la cuestión. El será objeto de amplio sustanciamiento en el recurso que interpondremos. Aquí sólo desamos dejar constancia de nuestra inconformidad con la Resolución dictada, así como consignar el mal efecto que ella ha producido entre los miles de ciudadanos que, en uso de su perfectísimo derecho, sienten y propugnan los ideales abeceístas y se preparan a llevar a cabo su propagación y defensa desde la asociación cívica cuya inscripción nos ha sido negada.

(fdo.) Aurelio Espinosa, Justo González y Mario Cañal.

De política menuda

¿Quedará Baizán, como presidente p. s. r. del Nacionalismo?

En los centros políticos se comenta que con motivo del fallo del Tribunal Superior Electoral, al declarar inexistente la asamblea del Partido Nacionalista que designó presidente al doctor Acosta, se crea una curiosa situación.

No valen las designaciones hechas en la asamblea del cinco de marzo, como tampoco valen los acuerdos adoptados en la que aceptó la renuncia al presidente del Partido.

La situación legal en que queda el PUN es la siguiente: es preciso citar al Ejecutivo nacional, para que acepte —si lo considera conveniente— las renuncias presentadas, y como los Ejecutivos no pueden cubrir vacantes, el presidente legal del Ejecutivo nacional del Partido Unión Nacionalista lo será el coronel Baizán, tercer vicepresidente de dicho organismo.

Los demás vicepresidentes no pueden actuar por diversas causas.

Tales son los comentarios de los informados.

Esta noche es la reunión del Ejecutivo Liberal

A las nueve de la noche de hoy, en el Comité Parlamentario de la Mayoría en el Senado se llevará a cabo la sesión del Comité Ejecutivo del Partido Liberal, convocado por el presidente por sustitución, senador Luis Caíñas Milanés.

A la junta concurrirán los congresistas liberales del block minoritario a propugnar que el Partido acuerde ir a la oposición, así como tratar de otras cuestiones de notoria importancia sobre la actitud del Partido.

Se tiene entendido que los senadores liberales Rosell, Vasconcelos, Capestany, Caíñas y Recio son partidarios del acuerdo oposicionista dentro del Partido.

El Secretario de la Junta de Educación de Placetas

Una comisión de elementos nacionalistas del Término de Placetas se encuentra en esta capital, gestionando la reposición como Secretario de la Junta de Educación de aquella ciudad, del señor Luis Rojas, miembro del Ejecutivo de dicho Partido y persona muy estimada en Placetas.

Charles Pemberton espera el regreso de Menocal

Con Charles Pemberton, candidato que fuera a Representante por el Conjunto Nacional Democrático en los pasados comicios, charlamos ayer breves instantes. Pemberton, según nos dijo, espera el regreso del general Menocal para cambiar impresiones con él y actuar de nuevo en las contiendas políticas.

Cancelado el expediente contra Huesa

El expediente que se seguía contra el batallador político nacionalista de Matanzas, señor Eufemio E. Huesa, como inspector de Servicios Públicos, ha quedado cancelado con fecha 19 del pasado.

Huesa nos visitó al efecto, mostrándonos toda la documentación que presentó al expediente en el cual ha quedado libre de todo cargo.

Actividades del Partido Agrario Nacional (P. A. N.)

De la oficina de propaganda del PAN, se nos envía la siguiente nota: «En el local que ocupa en San Lázaro 171, altos, el Partido Agrario Nacional (PAN) se efectuó una nutrida Asamblea convocada por la Comisión Política del Partido, entre los Delegados y afiliados de los distintos barrios de la Habana, al objeto de trazar orientaciones con vistas a las tareas que de inmediato pondrá en ejecución el Partido en el Municipio de la Habana. Representaciones de los distintos barrios colmaron el edificio desenvolviéndose el acto en medio de los mayores entusiasmos y franco espíritu de compenetración, habiéndose adoptado el sostecimiento de sus filas y rápida organización provisional de los barrios con la apertura de sus respectivas delegaciones.

El acto fué presidido por el doctor Alejandro Vergara Leonard, habiéndo actuado como secretario, el señor Juan Antonio Machado Placeres, siendo dicho acto el primero de una serie de igual índole, ya que el PAN sostiene de acuerdo con su táctica democrática que debe estar en perenne contacto con sus afiliados responsabilizándolos a la vez de acuerdo con las aptitudes de cada uno, en las distintas funciones que reclamen la más perfecta marcha del Partido.

En el trancurso de la asamblea hicieron uso de la palabra el doctor Vergara, Segundo Ceballos, Pompilio Romaguera, Agustín Morejón y otros, recalcando todos la necesidad de ofrecer la mayor suma de esfuerzos combinados en beneficio de la organización, cuyos principios programáticos se inspiran en la defensa de los vitales intereses de la nacionalidad. Pocos instantes antes de terminar la Asamblea acordaron volverse a reunir el lunes cinco (5) de abril a las nueve de la noche, a fin de tratar con mayor amplitud la solución de una serie de problemas de importancia vitalísima, para lo cual quedan invitados los afiliados, delegados y simpatizantes del PAN.»

La salida de los Coroneles Laredo Bru y Batista de Palacio.—El Presidente conferencia con varios Secretarios antes de partir.—Un banquete al Capitán Godínez.—Obras públicas para Matanzas.—El «Patria» y el «Juan Bruno Zayas» asistirán a los actos de Key West.—El Capitán Estévez representará al Jefe del Estado.—Días de recibo a los congresistas por el Coronel Amiel.—La reunión del Ejecutivo Liberal.—¿Quedará el Gobernador Baizán al frente del PUN?.—Bustos a los mártires de la revolución del 51.—Contra las máquinas de contabilidad.—Nueva legislatura, el lunes.—El monumento a Armando André.—Una ley reconociendo la antigüedad a los carteros.—Lucirán sus nuevos uniformes los empleados de la Cámara de Representantes.—Actividades del PAN.—Crédito para divulgar la «Vida de Martí».—Notas sintéticas del Congreso.—De política menuda.—Otras notas interesantes sobre la política en toda la República

MOVIMIENTO POLITICO

Notas sintéticas del Congreso

"Hará oposición de altura el Partido Liberal".

Nueva legislatura

El lunes—primer lunes de abril—se abre la nueva legislatura en el Congreso. Esta es la tercera legislatura del décimo sexto período congresional.

Con tal motivo, en el Capitolio, se dispone la organización cameral para el tránsito de una a otra legislatura; y en Palacio se confecciona el mensaje presidencial por el que se da cuenta al Congreso de todo el movimiento habido en las Secretarías del Despacho desde noviembre a marzo inclusive.

La sesión ordinaria de la Cámara el lunes está convocada con la orden del día única de lectura del mensaje presidencial, para inaugurar la Tercera Legislatura.

Para erigir un monumento a Armando André

Está pendiente de la Cámara una ley aprobada por el Senado, en la que dispone la concesión de un crédito de cinco mil pesos para adquirir en el Cementerio de Colón, una parcela de terreno, erigir en ésta un monumento, y depositar allí los restos del comandante Armando André, asesinado el 20 de agosto de 1925.

La ley reconociendo la antigüedad a los carteros

Numerosos carteros han concurrido durante los días de esta semana en que hubo posibilidad de que se adoptara algún acuerdo en la Cámara de Representantes, para interesarse por la ley, aprobada en el Senado y pendiente de discusión en la Cámara, por la que se dividen los carteros de la Habana en tres clases: de primera, de segunda y auxiliares. Los carteros de primera, disfrutarán un haber anual de $1.200; los de segunda $1.000 y los auxiliares $780 anuales.

Disfrutarán los carteros de un sobresueldo mensual de diez pesos por cada cinco años cumplidos de servicios prestados en el Departamento. Este sobresueldo, no excederá de cuarenta pesos en ningún caso.

Pendientes de este reconocimiento de su antigüedad han concurrido los días de sesión algunos centenares de viejos servidores de Comunicaciones al Capitolio, en espera de que fuera aprobada la ley que les hace justicia.

Otra ley aprobada en el Senado igualmente clasifica los carteros de las Administraciones de Correos de la República, con excepción de los correspondientes a la capital, en carteros clases A, B, y C.

Con arreglo a esa categoría se asigna los nuevos sueldos, y se fija el mismo sobresueldo de diez pesos mensuales por cada cinco años de servicios cumplidos.

Esta ley aumenta así mismo los haberes asignados a los conductores de Correos.

Nuevo uniforme al personal subalterno de la Cámara

Con motivo de la solemnidad congresional de abrirse el lunes cinco la nueva legislatura, la Comisión de Gobierno ha realizado esfuerzos para que ese día todo el personal subalterno de la Cámara luzca los nuevos uniformes de temporada.

Desde ese día, los vigilantes, ujieres, ordenanzas y ascensoristas, estarán uniformados de blanco. Los mensajeros de dril crudo.

Gracias a la actuación personal del señor Narciso Morán, miembro de la comisión de Gobierno que ha tomado a su cargo todo lo relativo a la organización interior de la Cámara, últimamente se observa en aquel Cuerpo, numerosas innovaciones y mejoras.

Busto a los mártires de la Revolución

Los doctores Emilio Luaces, Raúl Menocal y Ambrosio Morejón, han presentado a la Cámara una proposición de ley, por la que se concede un crédito de diez mil pesos que se destinan a la adquisición y colocación en el parque Agramonte, en la ciudad de Camagüey, de los cuatro bustos que representarán a los heroicos Joaquín de Agüero, José R. Betancourt, Fernando de Zayas y Miguel Benavides, fusilados en la Sabana de Méndez en Camagüey, el 12 de agosto de 1851.

Proyecto de divulgación cultural

Pendiente de acuerdo cameral está la ley presentada a ese Cuerpo por la que se concede un crédito de cuatro mil pesos, para adquirir diez mil ejemplares, encuadernados en tela, de la obra «Vida de Martí», biografía para niños, escrita por el doctor Rafael Esténger.

Para impedir que se importen máquinas de contabilidad

Por tener en cuenta que las Oficinas de los Ferrocarriles Consolidados de Cuba radican en Camagüey y en ella gana el sustento considerable número de padres de familia cubanos, se ha presentado a la Cámara un proyecto de ley para impedir que la mencionada empresa importe veinte máquinas eléctricas de contabilidad mecánica, lo que ha de traducirse en el desplazamiento de considerable número de empleados de dichas oficinas.

La ley está suscrita por el representante Juan Cabrera, y fija un alto impuesto por cada máquina de contabilidad mecánica que se importe para el uso de las empresas comerciales e industriales, de servicios públicos, de transportes, agrícolas o bancarias, o cualquier otra empresa, compañía o entidad de índole

Tópicos y Comentarios

"Seguirá Mendieta en el PUN".

Nueva Legislatura.
El Ejecutivo Liberal.
¿Qué hará el PUN?

El próximo lunes inicia el Congreso un nuevo período legislativo y aún no se advierten señales de que por la Comisión mixta de Secretarios y legisladores o por los Comités Parlamentarios de los Partidos se haya llegado a la confección de un plan, recogiendo las medidas legales que son necesarias para la viabilización rápida y eficaz de la Asamblea Constiuyente.

A reserva de lo que acordara la Comisión mixta, el Comité Parlamentario liberal de la Cámara de Representantes invitó hace pocos días a la representación de los demás Partidos a establecer una coordinación de propósitos, mediante el estudio consiguiente de iniciativas oportunas, para resolver las urgentes cuestiones que ante el país se encuentran planteadas.

Se espera que el lunes comenzará una labor en firme, hasta llegar a las finalidades apuntadas.

Para hoy se encuentra convocado el Comité Ejecutivo Nacional del Partido Liberal. La reunión tendrá lugar en el Senado.

Uno de los motivos de la orden del día es la renuncia del comandante Recio, pero más que por este asunto el Comité se reúne para considerar las disímiles corrientes que se agitan en el seno del Partido sobre la ruta a seguir. Ya lo indicó hace días el señor Caíñas Milanés, presidente por sustitución de ese organismo, y también el representante liberal por la indómita, señor Abril Dumois difirió a la reunión del Ejecutivo el duelo epistolar que sostenía con el primero sobre si el Partido debía o no hacer oposición.

En realidad, la divisa de todas las organizaciones políticas actuales debía ser la de una franca y entusiasta cooperación al plan nacional que el Gobierno y los congresistas acuerden. Ni oposición, ni gubernamentalismo, sino ayuda sincera y juiciosa para que la nave del Estado tome el derrotero de sus grandes afirmaciones definitivas. Ningún partido puede estimarse Gobierno ni ninguno puede situarse en la oposición. Un recto y patriótico sentido de las cosas sería el de acoplar voluntades, el de unir propósitos para llegar triunfalmente a la Constituyente y a las próximas elecciones generales.

Cooperación, recíproco concurso, porque se trata de una obra de todos.

Se esperaba el fallo que ha recaído en el recurso contra la Asamblea nacionalista que designó presidente del Partido al doctor Agustín Acosta. Los preceptos legales eran terminantes y algunos conocedores de la materia aducían la existencia de jurisprudencia sobre el caso.

Vuelve el PUN a estar en difícil trance. Y nada más ilógico. ¿No fué designado el doctor Acosta por la voluntad de la mayoría de una asamblea? ¿No es, por deseo manifiesto de ella la persona señalada para presidirla? Pues mientras cuente con la confianza de los delegados, será el jefe del Partido, porque no siempre el derecho se encuentra consignado en los Códigos.

He aquí un precepto electoral que en vez de resolver un conflicto, lo complica más.

¿Qué hará el PUN ahora?

El viaje del Presidente y del coronel Batista a Camagüey y las Villas detnvo ayer las actividades políticas. La mayoría de los congresistas de esas provincias hacia ellas se dirigieron con el propósito de cumplimentar a los visitantes. Los centros habituales de la noticia política, quedaron en receso. Tendremos que esperar al lunes, y veremos qué resuelven los nacionalistas ante los trastornos del fallo electoral. Un compás de espera que servirá para meditar el plan a seguir en busca de una solución a su problema presidencial.

Comités del P. Popular

En el barrio de Columbia, Término de Marianao, se constituyó el comité gestor del Partido Popular.

Igualmente se constituyó el comité correspondiente en el Término de Alquízar, el sábado anterior.

FALLECIMIENTO

En el Hospital Calixto García falleció Rosa Valdés Sánchez, de 22 años, de Cabañas, y vecina del poblado de Bahía Honda, que ingresó procedente del pueblo de Cabañas, con el diagnóstico de intoxicación grave.

PALACIO

A las seis de la mañana concurrió ayer a Palacio, acompañado de sus ayudantes, capitán Castillo y teniente Alonso, el coronel Batista, Jefe del Ejército Constitucional.

Desde la cinco el Presidente de la República comenzó a despachar asuntos pendientes y firmó dos decretos.

Media hora después, llegaron a la mansión palatina los Secretarios de Estado, doctor Juan J. Remos; de Sanidad, Zenón Zamora; del Trabajo, Portuondo Domenech y el ingeniero Max Borges, de Obras Públicas.

El coronel Laredo estuvo conferenciando con los Secretarios hasta la hora de partir para la excursión a Santa Clara y Camagüey.

A las seis y quince, dos autos salieron de Palacio, en uno el Presidente de la República, los Secretarios Portuondo Domenech y Max Borges y los ayudantes capitán Juan A. Estévez y teniente Flaquer.

En otro el coronel Batista y los ayudantes Castillo y Alonso.

Ambos autos se dirigieron, por carretera, a Camagüey.

Los Secretarios de Estado y Sanidad, informaron que posiblemente ellos esperarían al Presidente y al Jefe del Ejército, dentro de dos días, en la ciudad de Santa Clara.

Impresiones recogidas en Palacio notician que los distinguidos viajeros almorzarán en la ciudad de Camagüey.

Los coroneles Laredo Bru y Batista inaugurarán las obras realizadas en la Ciudad Militar, el Dispensario Antituberculoso y otras obras públicas de importancia en aquella ciudad.

Los viajeros serán objeto de diversos agasajos, así en Santa Clara como en Camagüey.

Los coroneles Laredo Bru y Batista tienen el propósito de estudiar sobre el terreno las necesidades más urgentes de las provincias que visitarán.

El alcantarillado, pavimentación, saneamiento de Camagüey, son puntos principales a estudiar.

En Ciego de Avila también se iniciarán e inaugurarán diversas obras públicas.

Al amanecer del domingo la comitiva estará en Santa Clara regresando desde allí a la capital.

Se asegura que el Presidente aprovechará este viaje para visitar la ciudad de Cienfuegos con objeto de inspeccionar las obras iniciadas en su último viaje a dicha ciudad.

Proyecto de Ley sancionado

El Director General, Jefe del Despacho de la Secretaría de la Presidencia, señor Cristóbal Muñoz, informó que el Jefe del Estado había sancionado en las primeras horas de la mañana, ayer, el proyecto de ley del Congreso concediendo un crédito de sesenta mil pesos para continuar las obras del dragado en el Canal del Roque y otro de veinte mil pesos para atender a la reparación inmediata de las carreteras de los alrededores de la ciudad de Matanzas.

El doctor Juan F. López

Concurrió a la mansión ejecutiva ayer, el congresista villaclareño Juan F. López.

Informó a los reporters que había celebrado una extensa conferencia sobre asuntos legislativos con el Secretario de Sanidad, doctor Zenón Zamora.

Interrogado por los reporters si había algo de cierto en los rumores de que dicho Secretario había presentado su dimisión, dijo:

"Pueden ustedes afirmar categóricamente que esa versión es falsa, producto de algunos guasones que se complacen en lanzar infundios para desorientar a la opinión pública y entorpecer las labores del gobierno.

Un mensaje presidencial

En la Secretaría de la Presidencia se informó a los reporters que dentro de breves horas será enviado al Congreso el tradicional Mensaje Presidencial, que con motivo del nuevo período legislativo el Ejecutivo remite al Senado y a la Cámara detallando las labores administrativas durante los últimos seis meses y aconsejando algunas medidas legislativas.

El Secretario de la Presidencia

Cerca de dos horas permaneció en su despacho el Secretario de la Presidencia, docotr José Enrique Bringuier.

Dijo a los reporters que todo estaba igual que ayer. Es decir, sin novedad.

Banquete al capitán Godínez

El capitán ayudante Abraham Godínez, será objeto mañana, de un homenaje por la Asociación Nacional de Enfermeros con motivo de su designación como ayudante del Presidente de la República y haber sido condecorado por la Cruz Roja Nacional, con la "Orden de Oficial".

Miembros de la Comisión de Festejos de Key West

Acompañado del Jefe del Despacho de la Secretaría de Gobernación, señor Francisco Jiménez, concurrió a Palacio una comisión de delegados del Comité Gestor de festejos pro-monumento Martí, en Key West, cuyo acto de develamiento se llevará a efecto el próximo día diez en aquella ciudad.

Para los festejos de Key West

Por decreto presidencial se ha dispuesto que las unidades de Guerra Constitucional, "Patria" y "Juan Bruno Zayas", conduzcan a Key West a la misión cubana que asistirá a los festejos que en dicha ciudad se llevarán a efecto el próximo día diez de abril con motivo del develamiento de un busto erigido al Apóstol Martí en uno de los principales parques de aquella localidad.

Dicha misión será presidida por el capitán ayudante del Presidente, señor Juan A. Estévez Maymir, quien representará al Jefe del Estado en todos los actos que se celebren en Key West.

El capitán Estévez Maymir, por conducto del secretario del Cuarto Militar de Palacio, señor Raúl Sterling, ha hecho una especial invitación para la ceremonia a los directores de los periódicos diarios de la capital.

RECIBIRA EL STRIO. DE GOBERNACION MARTES Y SABADO A CONGRESISTAS

Por disposición del Secretario de Gobernación, señor Amiell, a partir de la semana entrante recibirá a los congresistas los martes y sábados de diez de la mañana a una de la tarde, debiendo solicitar audiencia en los casos de urgencia. El público será recibido de once a una de la tarde, los miércoles, exclusivamente.

Notas diversas de la Secretaría

Fué un día el de ayer de intenso movimiento en el despacho del Secretario de Gobernación, señor Amiell, siendo recibido todos los visitantes por él mismo, y otros atendidos por su secretario particular, señor Eduardo de la Vega.

Además de las noticias dadas en la sección de correspondencia, el reporter pudo conocer de las siguientes, que ofrece a continuación:

Gobernación se ha dirigido al Juez Correccional de Bacacoa interesando la libertad de Celia Asensio Villalón, la cual deberá ser puesta en libertad por haber sido indultada, no habiéndolo sido hasta ahora, ignorándose los motivos pero parece ser que obedece a no haberse recibido en ese Juzgado la Gaceta Oficial, que inserta el decreto de indulto de la interesada.

El Pagador del Presidio Modelo deberá reintegrar a la mayor brevedad los sobrantes de manutención de penados a fin de que por la Secretaría de Hacienda se puedan situar los fondos correspondientes al pasado mes de marzo.

En Holguín, barrio de Cacocún, el jamaiquino Daniel Inglés agredió a tiros al también jamaiquino Enrique Alfonso, al que hirió de gravedad, dándose a la fuga, sin que haya sido detenido aún.

En el central «Amistad», Güines, ocurrió una explosión en un depósito de ácido sulfúrico, resultando heridos graves dos obreros, estimándose el hecho casual.

En Gibara se detuvo a la sirvienta de la familia del señor Francisco Reyes, por acusársele de haber simulado un asalto y robo de propiedades de dicha familia, ocupándosele $30.00 en efectivo y las prendas desaparecidas.

El presidente de la Asociación de Colonos del Central Australia ha participado a Gobernación que ha tenido noticias esa asociacion de que en el pleito que se sigue contra la citada finca azucarera hay el propósito de dar posesión de la administración del mismo, a personas distintas a las que en la actualidad desempeñan esas funciones, lo que pudiera ocasionar, caso de verificarse grandes trastornos que podrían llegar a la paralización de las labores en el central.

Piden la reunión del Ejecutivo del «CND»

El Ejecutivo Municipal del CND, de El Caney, Oriente, se ha dirigido al doctor Verdeja, presidente del Ejecutivo Nacional del CND, en solicitud de que se reúna el referido Ejecutivo del Partido.

En igual sentido fué remitido un telegrama al presidente del Conjunto Nacional Democrático suscrito por un grupo de sargentos del Partido en el Municipio de Banes.

RESUMEN DE LA GACETA

Día Primero de Abril. Edición ordinaria núm. 74.

Primer pliego de la página 5401 a la 5432.

(Recibido con atraso)

PODER EJECUTIVO

Estado.—Presentación de Credenciales del Enviado Extraordinario y Ministro Plenipotenciario de Checoeslovaquia cerca del Gobierno de Cuba.

Hacienda.—Decreto. Concediendo a José L. Piedra, autorización para un plan de regalos. Aduana dt Santiago de Cuba. Remate de 100 sacos de alubia y 500 a Demajagua.

Obras Públicas.—Decreto. Declarando cesante a Luis E. Llano y Raymat y reponiendo en su lugar a Alejandro Azoy y Luna. Otro, nombrando a Luis E. Raymat, Jefe de Primera Clase.

Agricultura.—Decreto. Sobre cañas que se muelen para hacer mieles invertidas y azúcares para hacer siropes. Dirección de Montes, Minas y Aguas. Aprovechamientos forestales solicitados por Rafael Felipe Cervantes y Administrador de la Sociedad Anónima Central Santa Cecilia.

Comercio.—Aviso Declarando válidas pólizas emitidas por las Compañías La Hacienda S. A. y Capitolio S. A.

Trabajo.—Decreto. Sobre reglamento de trabajo de la mujer.

Educación.—Decreto Aceptando renuncia al señor Rafael H. Crespo. Otro, aceptando la renuncia al doctor Juan A. Zaragozi Miranda. Otro, nombrando en lugar del señor Zaragozi a la señorita María de los Angeles Camacho González.

Comunicaciones.—Concejo Central de Servicios Públicos. Resolución reconociendo a favor del señor Manuel Alameda Peña el traspaso de la planta eléctrica de Cartagena.

Defensa.—Decreto Declarando perdido derecho a pensión de Ana Rosa María Cartón Mateo. Otro, en igual término en cuanto a pensión de Mercedes Hernández Nardo. Otro, ordenando retiro del sargento Vicente López Acenjo. Otro, ordenando retiro del soldado Ramón Emeterio Rivero García. Otro, reconociendo derecho a pensión a la señora Bruna Hernández e hija. Otro más, ordenando retiro del soldado José González Torre. Otro, declarando perdido derecho a pensión de Ela María Alicia Arozarena y Rosseau. Uno más, concediendo orden de Mérito Naval al teniente Fernando Maestre Martínez, capitán Tomás García Gamba y sargento Wenceslao García Pérez.

PODER JUDICIAL
Tribunal Supremo

Secretaría de Gobierno.—Relación de nombramientos de jueces para Juzgados Municipales de Cuarta Clase.

Audiencia de La Habana.—Apelación en juicio de mayor cuantía por Estanislao Cartañá Borell contra Manuel Fernández Sagristá y Beltrán.

Resolución en juicio de menor cuantía seguido por Leonardo Sánchez y Martínez Malo contra Alejandro Angulo y Miguel J. Palmer.

Declarando haber lugar a la jubilación obligatoria de María de la Concepción Ochoa y Benítez.

Reformando auto por el que se concedió pensión a María del Carmen Angulo.

Concediendo pensión a Julia Blanca Más y de la Red.

Causas números 61 de 1932; 440 de 1936; 503 de 1925; 1197 de 1934 y 550 de 1936.

Juzgados de Primera Instancia.—Habana, Norte: Mayor cuantía establecido por Baldomero González y Fernández, contra Leopoldo Campa y María Julia Fernández de Campa.

Habana, Sur: Diligencia del inntestado de oficio de Antoio Criado Galván.

Expediente sobre demencia de Coralia Mancebo y López.

Habana, Oeste: Menor cuantía seguido por Hospital de San Lázaro de La Habanan contra Canada Cuba Land and Fruit Company Limited.

Expropiación forzosa de una faja de terreno, promovida por el Estado.

Habana, Centro: Expropiación forzosa de una faja de terreno, promovido por el Estado.

Mayor cuantía sobre divorcio seguido por Felina B. Quesada y González contra Justo Barroso, s. o. a.

Habana, Almendares: Mayor cuantía establecido por Matilde Tirador y Cordero contra Valerio Manresa y Alvarez.

Expediente sobre demencia de Fidel Lauzardo y Lapzardo.

Marianao: Mayor cuantía sobre divorcio establecido por José de la Caridad Daudinot y Rousseau contra Francisca Guerrero y Rodríguez.

Mayor cuantía sobre divorcio establecido por Oscar Chávez y Herrera contra Fernanda Castañeda y Hernández.

Matanzas: Juicio ejecutivo establecido por Hospital de San Lázaro de La Habanan contra Josefa López Fabelo.

Juicio ejecutivo establecido por el Hospital de San Lázaro de La Habana contra Juan Jesús Alonso y Hernández y Candelaria Berta.

Colón: Demanda de divorcio seguida por Susana Ramírez y Martínez contra Mario Barrio Pedres.

Pedro Betancourt: Expediente sobre demencia de José Díaz y Esalella.

Sagua la Grande: Mayor cuantía sobre divorcio seguido por Luis Olivé Gallo contra Aurora Leonarda García y López.

Manzanillo: Juicio de desahucio seguido por Herminia Anaya contra Heliodora Jerez.

Juzgados de Instrucción.—Citaciones, convocatorias, etc., libradas por los Juzgados de la Sección Primera Sección Cuarta, Sección Quinta, Bejucal, Guanabacoa, Marianao.

Juzgados Municipales.—Habana, Norte: Juicio verbal seguido por Sandalio Cienfuegos y Compañía contra Catalina Díaz Martínez.

Expediente de accidtnte del trabajo del obrero Américo Oquendo Mendoza.

Habana, Sur: Juicio verbal seguido por Margarita Arango y Carrillo contra Victoriano Alvarez.

Habana, Este: Juicio verbal seguido por Manuel Leston Leston, contra herederos de Manuel Rapela y Viqueira.

Habana, Vedado: Juicio verbad seguido por Leonardo Nareda y Venta contra Enrique Castañeda.

Maraianao: Accidentes del trabajo, de la página 5426 a la.

Matanazas, Sur: Juicio verbal seguido por Hospital de San Lázaro de La Habana contra Alfonso Cossío y Alpízar.

Municipios.—Habana: Departamento de Impuestos. Aviso a los contribuyentes por los epígrafes de Casas de Huéspedes, Rastros Tiendas de Instrumentos de Matemáticas, Hoteles, Tiendas de Libros de todas clases, Almacenistas de aceite mineral, petróleo, Fábricas de Escobar y Fábricas de Perfumería en general.

Anuncios de subastas.—Subastas de la Secretaría de Defensa.

Parte no oficial.—Cédula de requerimiento hecha por Gustavo Azcuy Méndez contra María Rosa Alonso Pérez.

Unión Agrícola Industrial, S. A. Balance General en 31 de diciembre de 1936.

Sociedad Panamericana de Seguros. Balance general en 31 de diciembre de 1936.

Segundo Pliego del día. Edición núm. 74 de la página 5433 a la 5464

SECRETARIAS DE DESPACHO

Gobernación.—Decreto número 1016. Aceptando renuncia a Mario O. González Rodríguez y nombrando en su lugar a Patricio Sánchez.

PODER JUDICIAL

Audiencia de Pinar del Río.—Declarando derecho a pensión de Edelmira Cristinan Pedro y René Wilson Conrado y Pedro.

Sentencia en recurso de apelación establecido por Antonio Rivera Rubal.

Audiencia de Camagüey.—Citando en causa número 119 de 1936.

Audiencia de Oriente.—Alta de los procuradores Ricardo Barban en causas números 600, de 1936; 670, de 1936; 345, de 1936; 20, de 1936; 277, de 1936; 424, de 1936; 564, de 1934; 106, de 1936; 1218, de 1936; 114, de 1936; 1026, de 1307; 652, de 1936; 282, de 1936; 1275, de 1936; 950, de 1936; 501, de 1935; 282, de 1936; 1275, de 1936; 950, de 1936; 501, de 1935; 877, de 1936; 1107, de 1936; 774, de 1935; 604, de 1936; 785, de 1936; 783, de 1936; 793, de 1935; 1591, de 1935, y 698, de 1936.

Juzgados de Instrucción.—Requisitorias y convocatorias de los Juzgados de Guanaay, San Juan y Martínez, Santa Clara, Cienfuegos, Sagua la Grande, Sancti Spíritus, Camagüey, Ciego de Avila, Florida, Morón, Santiago de Cuba, Norte; Santiago de Cuba, Sur; Juzgado Especial, Guantánamo, Holguín, Manzanillo y Mayarí.

Juzgados Correccionales.—Convocatorias de los Juzgados de la Sección Segunda, Cuarta, Quinta, Sexta, Bejucal, Güines, Marianao, Regla, San Antonio de las Vegas San José de las Lajas, Pinar del Río, Guanajay, Los Palacios, San Cristóbal, Matanzas, Cárdenas, Pedro Betancourt, Santa Clara, Cienfuegos, Esperanza, Guaos, Placetas y Quemados de Güines.

Tercer Pliego del día. Edición número 74 de la página 5465 a la 5496.

SECRETARIAS DE DESPACHO

Justicia.—Decreto. Dispensa matrimonial concedida a Alberto Herrera y Rodríguez y Juana Dardet y Martínez para contraer matrimonio de acuerdo con el Artículo 89 del Código Civil y 170 del Código Notarial vigente.

Hacienda.—Estado de las recaudaciones obtenidas por Rentas de Presupuestos durante los meses de octubre a diciembre de 1936-37.

Sección de Aranceles, Protestas y Revisión. Negociado de Aranceles y Protestas.—Resoluciones de Protestas de la número 2120 a la 2155, interpuestas por los señores: Compañía Azucarera Central Ramona S. A. de la página 5470 a la Ambrosía Industrial S. A.

Comisión del Servicio Civil.—Resoluciones en recursos de apelación interpuestos por los señores: Pedro Pelayo y Reinoso, Emilio Méndez, Felicidad Díaz y Valdés, Cándido Ballori y Martín, Próspero Sardiñas, Alicia Mederos y Loret de Mola, Oscar Fernández Roque, Alfredo Pujol y Pérze, María Cortés y Someillán, José Gervasio Berrea, María del Solar Rodríguez, Lidia Tosar Hernández.

PODER JUDICIAL

Juzgados Correccionales.—Requisitorias, convocatorias, etc., de los Juzgados Correccionales de Sagua la Grande, Santa Isabel de las Lajas, Santo Domingo, Sancti Spíritus, Camagüey, Algarrobo, Ciego de Avila, Florida, Antilla, Banes, Bayamo, Holguín, Manzanillo, Mayarí Palma Soriano, Sagua de Tánamo, San Luis, Oriente.

Convocados los Republicanos

El doctor Zaydín, en su carácter de presidente por sustitución reglamentaria del Partido Acción Republicana, ha convocado al Ejecutivo del Partido para una reunión el miércoles siete a las ocho de la noche en las oficinas del Partido, Compostela y Obispo.

Los congresistas del Partido asistirán a esta reunión del Ejecutivo.

Lo mejor y lo más nuevo

Llega primero a los magníficos establecimientos de la calle de Galiano y de la calle de San Rafael.

Infinidad de giros distintos, cada uno el mejor en su clase, puestos a sus órdenes.

Dibujo de Men's Wear.

Asegure novedad y calidad, comprando al mismo precio, en la calle de Galiano y en la calle de San Rafael.

M.E.C.D. 2016

CARCAJADAS

Según los cálculos hechos, el Ayuntamiento recaudará unos siete millones de pesos.

Que, como vulgarmente se dice, le costarán al contribuyente, un riñón.

De donde resulta que serán los cálculos de un riñón.

Así les dolerá la extracción de esos cálculos.

Conviene aclarar que hay cosas que tienen que importársenos, aunque no se nos importen porque se fabriquen aquí, como por ejemplo, los calzoncillos "Avance" que los produce la fábrica de camisas "La Cruz Blanca". Y se nos importa porque esos calzoncillos "Avance" son de faja elástica que dejan la cintura en libertad de movimientos y la libertad, sí se nos importa.

De Pinar del Río anuncian que hay otra epidemia en el ganado y el veterinario de aquella Granja Escuela estudia la plaga.

Como que está haciendo estragos.

Bueno: veremos qué hacen ahora tantos como presumen de "toros".

¿Hay en la Habana lugar más fresco que ese gran pulmón del Parque de la Fraternidad? ¿Ni lo hay más bello? Pues allí, en Prado esquina a Dragones, frente al Parque, está el Hotel "Saratoga" con su gran marquesina regiamente iluminada. Por eso los viajeros del interior paran en el Hotel "Saratoga" y la orquesta de señoritas no para de tocar en la marquesina.

Esa denuncia de los rotarios me parece muy atinada: parece ser que en los mataderos no hay la debida higiene y eso está muy mal. Porque a los mataderos se lleva las reses a "beneficiarlas" y si alguna se enferma, a la hora del dulce beneficio de la puntilla, en vez de beneficiarla, se la perjudica.

La costumbre de la ofrenda floral, bien sea para manifestar respetos, regocijos, devociones o sentimientos, es tan elegante como antigua. Sólo se sabe de una persona que no las quiso; aquella que cantó lo de: "Si muero en la carretera, etc." Las demás sí. Por tanto, acuda usted a Marxenchs y Vázquez, de Consulado y San Miguel, que son los grandes artistas del ramo (de flores).

Dice la prensa que están prestando servicio telegráfico las radioemisoras oficiales, porque se hallan interrumpidas las líneas.

Hombre; parece mentira que haya tanta gente por ahí, preocupada por conservar la línea, y que en telégrafos nadie se preocupe de esa cuestión tan elegante.

Y a propósito de elegancia y de líneas, hay que ver las de los muebles en estilos clásicos y modernos, de "La Casa Borbolla", de San Rafael 12. Sobre todo en la instalación y adorno de hogares, para recién casados, "La Casa Borbolla" se destaca como artística. Como que hay quien se casa nada más que para estrenar los muebles con la novia.

Han informado a los guajiros que deben tener cuidado con las reses, que pueden estar enfermas de carbunco, trasmisible al hombre. Les han dicho: —Cuando vean ustedes una res triste, la aíslan y llaman al veterinario.

Bueno, y si una ternera se pone triste al ver que su amante es un buey tan grande que no le hace caso, ¿también van a llamar al veterinario? Porque, me parece a mí que el veterinario no va a contentar a la ternera.

Ya ustedes conocen esa fábrica famosa de tabacos "Partagás", la de Cifuentes, Pego y Compañía, establecida detrás del Capitolio. Sí; la "Real fábrica de tabacos "Partagás", según reza en el frontis. Y, conviene no confundir la casa ni los tabacos "Partagás", que son únicos. Los "Partagás" siempre vienen de perilla.

Ya saben ustedes que renunció el doctor Castellanos la Secretaría de Justicia y también renunció a decir por qué.

Y se suena que habrá otras cinco renuncias más. Pero yo, hasta que no diga el doctor Remos la frase sacramental: "No hay crisis", no lo creo.

¡Qué "Encanto"! Sí, porque "El Encanto" es el encantamiento de las encantadoras damiselas de nuestra mejor sociedad. No hay más que ver cómo están, durante todo el día, los cincuenta departamentos. Y cómo están las señoras que llenan los cincuenta departamentos. Yo entré hoy saludando: —Buenas; muy buenas; todas muy buenas. Y creo que me quedé corto.

La prensa ha informado que se consumieron en la Habana quinientas toneladas de pescado cubano, en febrero.

Ya ven ustedes; y luego dicen que en la Habana gustan las buenas carnes solamente.

Aún les quedan esperanzas a algunas que están tan "pescaos" que se les ve la espina.

La sastrería "Havana Sport" (esa tan conocida, de Monte 71, frente a Amistad) está anunciando trajes de muselina, a medida, para caballeros, desde $20.00 y me parece que va a vender muy pocos si se limita sólo a los cabaleros. Conviene advertir que son unos trajes tan elegantes, que todo el el que los usa parece un caballero. ¡Y ahora sí que va a vender trajes!

El problema del sorteo en la Cámara sigue en pie o, mejor dicho, en cuatro patas: sobre la mesa, que tiene cuatro. Y dos representantes heroicos, Raúl de Cárdenas y Juan Francisco López han dicho que no cobrarán un check más, después de dos años, si no hay sorteo.

Pero verán ustedes cómo, de aquí allá, se les olvida.

Lo que no se les olvida, ni a ellos ni a nadie, es comer. Y menos aún a los que comen en "La Bilbaína", de Prado y San Miguel, donde hay siempre una concurrencia de comensales verdaderamente nutrida. Porque es que, si no fuera nutrida la concurrencia a un restaurante, sería cosa de pegarse un tiro.

Saínz de la Maza dará el concierto en La Comedia, mañana, porque ya tiene mejor el dedo lesionado.

Y menos mal, porque yo, la verdad, me asusté. Porque es que se le puso la yema, que parecía un huevo.

Constantemente hay quejas de las chimeneas, que llenan las casas y las calles de hollín y ponen a los vecinos y transeuntes de muy mal humor. Excuso decir lo que pasará cuando la chimenea es uno mismo y fuma un mal cigarrillo de los tantos que se venden por ahí. Pero, ¿a que nadie se ha quejado del humo de 'La Competidora Gaditana"?

El Juez (un juez) ha condenado a un infeliz padre, por el hurto de un pomo de leche para sus hijos...

Dura lex.

Mal ciudadano, dice el Código.

Buen padre, dicen los hijos.

¿Será que hicieron el Código quienes no fueron hijos?

Hay señoras que caminan así (como "la mujer de Antonio") porque quieren. Con los zapatos firmes no caminarían así. Hay tres casas, una de ellas la peletería "Trianón", de Neptuno y San Nicolás, que tiene los zapatos con el soporte 9263. Y no hay más soporte que ése, porque no es posible el soporte con tacón clavado. Y un zapato sin soporte, no hay quien lo soporte.

Bueno, distinguidos anunciantes: hasta mañana.

Y no olviden saludar a su clientela con alguna frase agradable, con alguna nota humorística; en fin, con el júbilo irresistible de las "CARCAJADAS".

Porque las "CARCAJADAS" anuncian la satisfacción (y cualquier otro objeto) de un negocio próspero.

Y, además, las "CARCAJADAS" son el anuncio más serio que existe.

JOTA ARIS

Más de noventa y cinco mil pesos han sido recaudados durante 3 meses por el Negociado de Bienes Embargados

Espera el Contador Municipal que cobren los miembros del Cuerpo de Bomberos. Un dueño de tostadero de café protesta contra los que quieren cobrarle, sin deber nada

Al Alcalde Municipal se ha dirigido la firma comercial E. Fernández y Compañía, situada en Belascoain 9 y 71, en el giro de ferretería, protestando de la distribución acordada por los miembros del Reparto Gremial, le han señalado la tributación de 600 pesos anuales en lugar de 400, que manifiesta le corresponden.

Distribución gremial entre panaderías

La administración municipal ha recibido ayer una comunicación del señor Secundino López Rodríguez, Presidente de la Comisión del Reparto Gremial por concepto de Panaderías, que ha sido distribuido entre 124 cntribuyentes por ese motivo con un total de $23,322.80.

Deposita el Frontón sus tributos

El Administrador de la Zona Fiscal de Oriente de la Habana ha comunicado a la Administración Municipal que el Frontón Jai-Alai ha depositado la cantidad de $309.67, como importe del 20 por ciento de los ingresos que ha tenido en ese espectáculo, y que corresponden a los días entre el 1 al 20 del pasado mes de Marzo.

Señalan nuevas cuotas para los fabricantes de helados

El Alcalde Municipal ha recibido un escrito firmado por los comerciantes en el giro de «Fábricas de Helados» señores Benigno Pazos, Antonio Pita, Viñuelas y Compañía y Jorge Gronder, dándole cuenta de que han acordado señalar nuevas cuotas a los contribuyentes por ese concepto por haber conocido que el Gobernador Provincial había vetado el proyecto de reparto de cuotas anteriormente remitido. Indican que a la Compañía Lechera de Cuba debe aplicársele la suma de $233-32; Helados Guarina $233-32; Benigno Pazos $33.34; Viñuelas y Compañía $33.34; Jorge Gronder $33.34 y Antonio Pita $33-34, dando lugar esta distribución a que se proceda a investigar la cuantía de los últimos que en la relación figuran, y que se han señalado la menor contribución.

Investigan los productos de un fabricante

El Secretario de Comercio se ha dirigido a la Administración Municipal para que le informe si el señor Benjamín García y Vega, establecido en Galiano 125, se encuentra autorizado para fabricar toda clase de polvos alimenticios y levaduras, como lo viene haciendo.

Pretenden cobrarle y no adeuda nada

El señor Orlando Argüelles, propietario del Tostadero de Café situado en Máximo Gómez 626, ha presentado un escrito ante la Administración Municipal, protestando de que constantemente se le viene molestando con apremiarlo por el Departamento de Impuestos Municipales por adeudos pendientes. Hace constar que no debe nada.

El Jefe de la Sección de Investigación hará que se demuestre con datos fehacientes que este contribuyente no es deudor, para ordenar la suspensión de la vía de apremio.

Pagando a los empleados municipales

Ayer se ordenaron los pagos de los haberes de los empleados que prestan sus servicios en el Hospital de Maternidad, Matadero Industrial y de Luyanó, Asistencia Domiciliaria, y Temporeros del Acueducto de Albear, correspondientes al mes de febrero último.

No cobran los bomberos sus haberes

Espera el Contador Municipal poder liquidar hoy la nómina del Cuerpo de Bomberos perteneciente al mes de Febrero, para comenzar la semana entrante los pagos del mes de marzo.

Aumentan las recaudaciones del Municipio

Con motivo de encontrarse desde ayer día primero al cobro las cuotas del primer trimestre de 1937 por suministro de agua, la Administración del Acueducto de Albear recaudó la suma de $20,231.91, y por concepto de industria y Comercio la cantidad de $12,575.31.

Delegado del Alcalde en Prevención de accidentes

El Alcalde Municipal ha designado al Dr. Carlos M.Morán para que concurra a las sesiones que celebra la Comisión de Frevención contra Accidentes en esta capital, la que están llevando ideas y proyectos atendibles para evitar los accidentes en carreteras, ciudades, y contra incendios.

Más de 95 mil pesos recaudados por bienes embargados

El Jefe del Departamento de Impuestos Municipales ha elevado el informe trimestral al Alcalde Dr. Beruff Mendieta dándole cuenta del movimiento que ha habido en ese sector municipal, y haciéndose la observación que solamente en los tres meses de enero, febrero y marzo ha sido cobrada por el Negociado de Bienes Embargados la suma de $95,894.58, por medio de los interventores, Convenios celebrados, y alquileres de fincas urbanas en Administración.

Abrirán las taquillas en horas de la tarde desde el lunes

Ha dispuesto el Alcalde Municipal que el próximo lunes las taquillas recaudadoras del Municipio presten servicios en horas de la tarde, para ofrecer toda clase de facilidades a los contribuyentes que acudan a satisfacer sus adeudos por concepto e Industria y Comercio que se encuentra al cobro con el cinco por ciento de bonificación.

El Alcalde en la Junta de Amillaramiento

Aproximadamente a las cinco de la tarde de ayer llegó el Dr. Beruff Mendieta al Ayuntamiento, dirigiéndose al Departamento de Impuestos e instalándose en la Junta de Amillaramiento, donde sus miembros comenzaban a celebrar sesión para conocer de más de 400 expedientes de fincas urbanas habitadas por sus dueños. El Alcalde cambió impresiones con el Jefe de Impuestos y con los integrantes de la Junta, a quienes significó su gratitud por la cooperación que vienen prestando al Municipio y a los propietarios de fincas urbanas.

HURTO

Servando Escudero Marcota, de 19 años y vecino de Chacón, 9, denunció en la Primera Estación que dejó su bicicleta estacionada en Habana, 70, y al regresar notó que se la habían hurtado, estimándose perjudicado en 30 pesos.

Se efectuará un censo de máxima importancia sanitaria sobre las personas atacadas de tuberculosis

Lo llevará a cabo el Consejo Nacional de Tuberculosis. Se consignarán a cabo detalles de interés, como son la forma en que viven miles de enfermos, raza, situación, etc.

El Consejo Nacional de Tuberculosis, que día a día viene realizando una formidable cruzada contra el más terrible de nuestros males, ofrece a diario significativos detalles de su organización magnífica.

Ahora mismo, el comandante doctor Demetrio E. Despaigne, Director General Técnico y Administrativo del Consejo Nacional de Tuberculosis y el doctor Juan J. Castillo, Asesor Técnico, han recibido un valioso y documentado informe del señor Delgado, que viene dirigiendo y organizando brillantemente la Sección de Estadística, y en cuyo informe da a conocer a la Dirección del Consejo Nacional de Tuberculosis, detalles importantísimos de cómo viven los miles de enfermos que reciben asistencia en los Dispensarios; la raza, ocupación, edad, etc.; situación económica, y cuantos detalles son necesarios para intensificar la campaña Anti-Tuberculosa.

El Dispensario «Jacobsen», de Jesús den Monte, a cargo del notable Especialista doctor Sánchez de Fuentes, dice el señor Delgado, ha inscripto como casos positivos de Tuberculosis, del 23 de febrero al 8 de marzo, **sesenta y siete casos.**

De ellos son:		
Hembras blancas	31	
Hembras negras	5	
Hembras mestizas	10	
Varones blancos	18	
Varones negros	2	
Varones amarillos	1	
Condiciones económicas:		
Indigentes	2	
Pobres	65	
Vecinos de:		
Habana	61	
Interior de la provincia	6	
Condiciones de vivienda:		
Cuartos de casa inquilinato	25	
Casa particular	41	
En posada	1	
Conviven con estos 67 enfermos	351	personas
De éstas son menores	102	
De esas 351 personas, que conviven con los 67 enfermos, lo hacen en cuartos de casas de inquilinato	123	
De ellas son menores	36	
Estado general de los enfermos:		
Bueno	30	
Grave	5	
Precario	32	
Son Baciliferos	33	
Edad: (Según tabla de las 10 edades) «Le Reoy»		
De 5 a 9 años	1	
„ 15 a 19 „	12	
„ 20 a 34 „	36	
„ 35 a 59 „	17	
„ 60 a X „	1	

El Dispensario «Furbush», a cargo del eminente Tisiólogo doctor Juan J. Castillo, ha inscripto en 3 días del 2 al 4 de marzo, **diez y ocho casos**, y del 9 al 22 de marzo, **treinta y cuatro casos**, como positivos de Tuberculosis.

De ellos son:		
Hembras blancas	21	
Hembras negras	4	
Hembras mestizas	5	
Varones blancos	15	
Varones negros	3	
Varones mestizos	4	
Condición económica:		
Indigentes	3	
Pobres	49	
Vecinos de:		
Habana	43	
Interior de la provincia	9	
Condiciones de vivienda:		
En casas de inquilinato	28	
En casas particulares	22	
En casas de Huéspedes	1	
En una posada	1	
Conviven con estos 52 enfermos	252	personas
De estas son menores	86	
De esas 252 personas, que conviven con los 52 enfermos, lo hacen en cuartos de casas de inquilinato	104	
De éstas son menores	44	
Estado general de los enfermos:		
Bueno	37	
Precario	12	
Grave	3	
De éstos son baciliferos	16	
Edad: (Según tabla de las 10 edades) «Le Roy»		
De 15 a 19 años	7	
„ 20 a 34 „	28	
„ 35 a 59 „	16	
„ 60 a X „	1	

El Dispensario «Calmette», exclusivamente para niños, a cargo del doctor Hernández Miyares, profesional joven, de grandes entusiasmos y competencia, ha inscripto como casos positivos de Tuberculosis, **treinta y siete casos.**

De ellos son:		
Hembras blancas	10	
Hembras negras	4	
Hembras mestizas	4	
Varones blanco	12	
Varones negros	0	
Varones mestizos	7	
Condición económica:		
Indigentes	3	
Pobres	34	
Vecinos de:		
Habana	29	
Interior de la provincia	8	
Condiciones de vivienda:		
En casas de inquilinato	27	
En casas particulares	10	
Conviven con estos 37 enfermos	224	personas
De ellas son menores	126	
De esas 224 personas, que conviven con los 37 enfermos, lo hacen en cuartos de de casas de inquilinato	155	
De ellas son menores	87	
Estado general de los enfermos:		
Bueno	29	
Precario	7	
Grave	1	
Son baciliferos	4	
Edad: (Según tabla de las 10 edades) «Le Roy»		
De 0 a 1 años	2	
„ 1 a 4 „	7	
„ 5 a 9 „	20	
„ 10 a 14 „	8	

El Dispensario «Vicente A. Tomás» de Matanzas, dirigido por un médico notable, el doctor M. A. Beato, ha inscripto del 18 de febrero al 15 de marzo como positivos de Tuberculosis, **veinte y cuatro casos.**

De ellos son:		
Hembras blancas	15	
Hembras negras	0	
Hembras mestizas	1	
Varones blancos	7	
Varones mestizos	1	
Varones negros	0	
Condición económica:		
Indigentes	0	
Pudientes	2	
Pobres	22	
Vecinos de:		
Matanzas	22	
Interior de la provincia	2	
Condiciones de vivienda:		
Casa de inquilinato	2	
Casa particular	22	
Conviven con estos 24 enfermos	147	personas
De éstas son menores	62	
De esas 147 personas, que conviven con los 24 enfermos, lo hacen en casas de inquilinato	10	
De éstas son menores	6	
Estado general de los enfermos:		
Bueno	13	
Precario	9	
Grave	2	
Son baciliferos	14	
Edad: (Según tabla de las 10 edades) «Le Roy»		
De 0 a 1 años	1	
„ 1 a 9 „	1	
„ 10 a 14 „	1	
„ 15 a 19 „	3	
„ 20 a 34 „	11	
„ 35 a 59 „	6	
„ 60 a X „	1	

Es decir, que la Sección de Estadística puede, en cualquier momento, informar al Consejo Nacional de Tuberculosis, cómo vive, estado, condiciones generales, etc., de todos los enfermos que reciben asistencia en cada uno de los Dispensarios de la República, y, con vista de estos antecedentes, puede, también el Consejo, adoptar las medidas procedentes que cada caso aconseja.

Ha sido un trabajo interesantísimo, admirable, el realizado por el señor Delgado en la Sección de Estadística del Consejo Nacional de Tuberculosis.

Si la sociedad cubana estudia detenidamente lo qué significa la campaña Anti-Tuberculosa, con vista de los anteriores antecedentes, nadie se mostraría remiso a cooperar en ella, en las innumerables formas en que se puede hacer.

Notas de "El Encanto"

GILBERTO VALDES EN EL NACIONAL

Patrocinado por el Alcalde de la Habana, Dr. Antonio Beruff Mendieta, por la Comisión Municipal del Turismo y por la Sociedad de Estudios Afrocubanos, tendrá efecto mañana a las 10, a. m., en el Teatro Nacional un gran Concierto de Música Afrocubana por la Orquesta del Maestro Gilberto S. Valdés, cuyos aciertos le han valido una muy estimable reputación en los círculos musicales del mundo entero.

DE LA HISPANOCUBANA

Mañana, a las 10 a. m. en Campoamor, conferencia por el distinguido intelectual centroamericano doctor Santiago Argüello. Tema: «La Juventud que yo busco». El lunes, a las 9 p. m., en Campoamor, velada de cine.

El Encanto

Gran Venta 49 ANIVERSARIO

El Encanto

Londres hace de la moda masculina de verano un fino juego de colores.

Influenciada por el acontecimiento de la Coronación de los Reyes de Inglaterra, la moda masculina, como Londres la impone, consiste en un fino e inteligente juego de colores a cargo de la corbata, la camisa y el traje. En la camisa y en la corbata, los colores son sobriamente alegres y los diseños genuinamente británicos, de suerte que contrastan elegantemente con los colores claros de los trajes de verano y muy especialmente con los trajes de hilo y de crash. Los cuellos--piedra angular de la camisa--acusan en su estilo una distinción del más fino abolengo masculino.

Estas son las notas salientes de la moda para camisas y corbatas. Usted podrá observarlas en la extensa colección de camisas interpretadas en batistas, poplines y céfiros ligeros y frescos como la brisa--y en los no menos extensos surtidos de corbatas de verano que conjuntamente presentamos en el Departamento de Caballeros. Queremos rogarle se detenga a examinar la maravillosa perfección y ajuste de los cuellos de EL ENCANTO, en los cuales hemos logrado una precisión sólo comparable a la de las mejores camiserías londinenses. Las camisas ilustradas valen 3.50. Otras, desde 1.50 hasta 5.00.

PLANTA BAJA.

M.E.C.D. 2016

TELEFONOS:
Quejas M-7911
A. Clasificados . M-7915

9A SECCION

DIARIO DE LA MARINA

9A SECCION

TELEFONOS:
Dirección M-2856
Jefe de Redacción M-1287
Sección de Sports M-7912

AÑO CV — EL PERIODICO MAS ANTIGUO DE CUBA — LA HABANA, SABADO, 3 DE ABRIL DE 1937 — ACOGIDO A LA FRANQUICIA POSTAL — PAGINA TRECE

LA ACTUALIDAD

¿Es fascista el movimiento español?

Se ha hablado y se ha discutido mucho sobre el carácter, la ideología y las tendencias del movimiento que culminó en la cruzada española.

Los del Frente Popular, en sus alardes hipócritas de defender la democracia y la libertad, se apresuraron a llamar fascistas a todos cuantos no pensaban como ellos, a todos cuantos militaban en bandos contrarios. Para éstos, tan fascistas eran los tradicionalistas (requetés), como los monárquicos liberales de Renovación Española y como los de Acción Popular, que aceptaron la República parlamentaria y democrática. Hasta los radicales republicanos de Lerroux fueron fascistas para los del Frente Popular desde que constituyeron Gobierno con la Ceda. ¿Es, en verdad, exclusivamente fascista dicho movimiento?

Franco ha hecho, sobre este punto, a un periodista americano las muy interesantes declaraciones siguientes:

—«La composición de las fuerzas que figuran en el campo nacional permiten probar bien claramente que no se trata de un movimiento al que se le pueda llamar fascista exclusivamente. Si nos fijamos en los principios programáticos y en las declaraciones repetidas de las grandes milicias que figuran al lado del Ejército, se puede afirmar que se trata de masas de ideología nacional.

Falange Española, por ejemplo, tan numerosa y compacta, tiene a gala declarar que se inspira en una ideología esencialmente española, y nunca se ha denominado de otra manera y así lo han declarado, tanto el fundador de Falange, de memorable recuerdo, como los que han continuado su obra.

Respecto a Requetés, puede también afirmarse que responde a una tradición genuinamente española, pero sin sello exótico.

Las demás milicias se inspiran en valores históricos, pero no puede afirmarse tampoco que su ideología esté calcada en modelos extranjeros.

Todo esto no quiere decir que no haya fascistas, individualmente considerados las convicciones.

Aparte de estas consideraciones, no debe olvidarse que el movimiento nacional está integrado también por una adhesión unánime de la masa popular, aunque no esté encuadrada en las organizaciones militares.

Lo que hay es que nuestros enemigos, los bolcheviques, nos llaman fascistas en sentido acusatorio, para despertar la animosidad o el apartamiento de aquellos países en donde perdura la tradición liberal. Pero bien saben ellos que faltan a la verdad por completo.

Si nuestro movimiento fuera exclusivamente fascista, yo no tendría inconveniente en declararlo así, por considerar el fascismo como un sistema de Gobierno respetable.

Tampoco hay derecho a calificarnos de militaristas.

No es el Ejército el que lucha solo, ni tiene el apartamiento y hostilidad del resto de la población civil.

Toda nuestra Nación está en armas, y espontáneamente se ha movilizado toda la población civil, sin distinción de clases, sexos y edades.

En el frente de guerra se encuentran, unidos, el aristócrata de la estirpe más linajuda española junto a los campesinos y a proletarios de las ciudades, y el intelectual universitario, en fraternal compañía con los modestos menestrales burgueses, empleados y asalariados.

Los sacerdotes, por su sagrado ministerio, no pueden ser combatientes activos, pero demuestran su valor dando los auxilios espirituales a los que los necesitan en las primeras líneas de fuego.

Lo que mejor puede definirnos es nuestra afinidad con la idea fomentadora de la solidaridad social, enemiga de la lucha de clases.

Esta es la verdad y toda la verdad».

Infiérese de esas declaraciones que el movimiento de los cruzados españoles es, ante todo y sobre todo, nacionalista. Y, dentro del nacionalismo español, antimarxista. Por eso van unidos en él los requetés, los cedistas, los monárquicos liberales y los falangistas. Es la masa popular de España, es el pueblo español el que inició ese movimiento que acogió y está defendiendo con las armas el Ejército acaudillado por Franco.

Claro es que en el mero hecho de combatirse con él al comunismo, ha de tener ciertas muy estrechas afinidades con el fascismo. Pero dentro de ellas, es español, muy español y, por lo tanto, muy suyo este movimiento.

León ICHASO

PULIMENTO PARA MUEBLES CRUZ VERDE — CRUZ VERDE

La historia de un agregado nipón a la embajada en Rusia

Figuró de modo destacado en el sensacional proceso por traición allí efectuado

MOSCU, abril 2. (AP.)—Un funcionario japonés que, según declararon los procesados en el proceso por traición celebrado en enero en esta capital, era un agente encargado de destruir el sistema ferroviario soviético en caso de guerra, salió esta noche de la capital rusa y con su partida se dieron a la publicidad distintas partes sensacionales del proceso.

Se trata de Hiroshima, autoridad en materia de transportes que ha estado agregado a la Embajada japonesa en Moscú durante los últimos cinco años. Fué identificado como el misterioso «Mr. H.» del proceso por traición.

De los trece rusos ejecutados como resultado de ese proceso, tres sufrieron la pena de muerte por haber confesado que habían participado en las actividades destructoras inspiradas por Hirishima.

Hirosima ha sido trasladado por el gobierno japonés a su legación en Varsovia. Salió en compañía de Mamoru Shigemitsu, Embajador nipón cerca del gobierno soviético, que va a pasar unas breves vacaciones a Berlín, París y Londres.

Los funcionarios rusos creen que uno de los obstáculos más importantes al mejoramiento de las relaciones ruso-japonesas ha sido eliminado.

Dr. ROSATI
DENTISTA
O-Reilly 67 — Tel. A 9422

LA OFENSIVA DE LOS ROJOS CONTRA BURGOS HA CULMINADO EN UN FRACASO

LOS ROJOS SE QUEJAN A LA LIGA DE LA ACTITUD ITALIANA

Saben, sin embargo, que Inglaterra es partidaria de no tomar determinación alguna que pueda disgustar a Italia

La intención de los Gobiernos francés e inglés es la de tratar de evitar que vayan a España más voluntarios, pero cerrarán los ojos a cuanto se hizo ya en ese sentido

PARIS, abril 2. (The N. Y. Herald Tribune. Por Sonia Tomara).—Por segunda vez en dieciocho meses Italia ha sido acusada como nación agresora y violadora del artículo 10 del Estatuto de la Liga, que garantiza la integridad territorial de las naciones miembros de ella. La primera ocasión fué la agresión de Italia contra Etiopía.

El Gobierno de la república española presentó ayer al Gobierno francés una nota haciendo la acusación oficial de que el territorio español había sido invadido por tropas italianas, ayudando a los nacionalistas y que Italia había violado así los acuerdos y el Derecho internacional. La nota, firmada por Alvarez del Vayo, fué entregada a Delbos, ministro francés del Exterior, por Luis Araquistain, Embajador español aquí. Una nota similar fué presentada ayer ante el Gobierno inglés por el enviado español allí.

Aunque la nota española a Francia estaba redactada en enérgico tono, no pidió oficialmente que se convocase a sesión especial al Consejo de la Liga para considerar el caso. El Gobierno rojo español sabe que ni Inglaterra ni Francia verían eso con simpatía.

Después de la desventurada experiencia de la Liga en el caso de Etiopía se cree en París y Londres que una declaración oficial por la Liga de que Mussolini ha violado de nuevo los Estatutos, sólo serviría para disminuir el prestigio de la misma.

Si la cuestión fuese llevada ante Ginebra ni Italia ni Alemania estarían representadas en los procedimientos y la Liga carecería de forma para hacer presión sobre Roma. El hecho de que Italia invadiese territorio español ha sido probado, de acuerdo con el Gobierno rojo español, por documentos que dice fueron cogidos a los prisioneros capturados en Guadalajara.

Esto es equivalente a una invasión de España por Italia, la que está dañando la fe en los acuerdos existentes y exponiendo a grave peligro la seguridad de la Europa occidental y la causa de la paz europea en general.

Aunque el Gobierno rojo español sólo enuncia los hechos y su punto de vista de la cuestión, sin proponer curso alguna que Francia o Inglaterra puedan seguir, esos países quedan, sin embargo, colocados en delicada posición. Su intención ha sido siempre evitar que la guerra española se extendiese a toda Europa y especialmente, el Gobierno inglés ha tratado de restar importancia a lo que los italianos están haciendo en España.

Eden, Secretario inglés de Relaciones, no se mostró muy complacido cuando el ministro de Relaciones de Francia, Delbos, sin consultarle, declaró hace una semana que Francia estaba decidida a terminar con la ayuda de Italia a los nacionalistas.

La intención de los Gobiernos inglés y francés es evitar que Italia envíe más tropas a España, pero cierran los ojos a lo que Mussolini ha hecho hasta ahora allí. Además, el revés de Italia en Guadalajara, según París, prueba que la importancia de Italia como factor en España no es importante, a menos que esas fuerzas italas reciban considerables refuerzos.

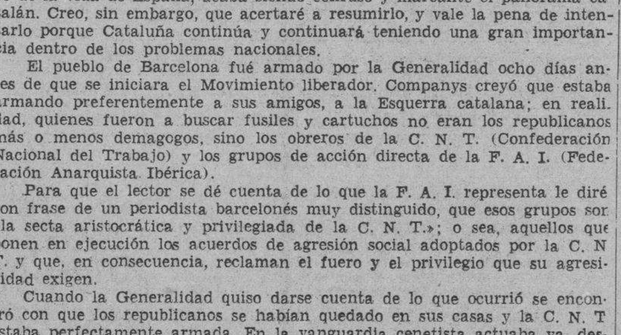

He aquí una de las trincheras y a la vez refugio, conquistados a los rojos en el frente de operaciones de la capital de España.

LA HIJA DE MC ADOO HA ACUSADO A SU ESPOSO DE NO ATENDER A SUS GASTOS

LOS ANGELES, abril 2. (AP.)—Ellen McAdoo, de Oñate de 21 años de edad, hija del senador William Gibbs McAdoo y nieta del ex Presidente Woordrow Wilson, obtuvo hoy el divorcio de Rafael Oñate, de 40 años, al que acusó de que no subviene a sus necesidades.

Ella y su esposo declararon ante el Tribunal competente que ambos, desde que contrajeron matrimonio, habían vivido exclusivamente a expensas del senador McAdoo.

«LA ESPAÑA DE HOY»

TABLERO POLITICO DE LA CATALUÑA ACTUAL

Supongo que para la inmensa mayoría de mis lectores, la situación política de Cataluña, a partir del 18 de julio de 1936, es un misterio, o cuando menos, un confuso laberinto. No se sorprendan de ello, pues aun para quienes tenemos hartos medios de información y seguimos muy de cerca el curso de la vida de España, acaba siendo confuso y mareante el panorama catalán. Creo, sin embargo, que acertaré a resumirlo, y vale la pena de intentarlo porque Cataluña continúa y continuará teniendo una gran importancia dentro de los problemas nacionales.

El pueblo de Barcelona fué armado por la Generalidad ocho días antes de que se iniciara el Movimiento liberador. Companys creyó que estaba armando preferentemente a sus amigos, a la Esquerra catalana; en realidad, quienes fueron a buscar fusiles y cartuchos no eran los republicanos más o menos demagogos, sino los obreros de la C. N. T. (Confederación Nacional del Trabajo) y los grupos de acción directa de la F. A. I. (Federación Anarquista Ibérica).

Para que el lector se dé cuenta de lo que la F. A. I. representa le diré con frase de un periodista barcelonés muy distinguido, que esos grupos son «la secta aristocrática y privilegiada de la C. N. T.»; o sea, aquellos que ponen en ejecución los acuerdos de agresión social adoptados por la C. N. T. y que, en consecuencia, reclaman el fuero y el privilegio que su agresividad exigen.

Cuando la Generalidad quiso darse cuenta de lo que ocurrió se encontró con que los republicanos se habían quedado en sus casas y la C. N. T estaba perfectamente armada. En la vanguardia cenetista actuaba ya, desde el primer instante, con sus procedimientos habituales, la minoría «faista». Espantóse la burguesía catalana de ello, y se espantaron los propios republicanos de izquierda, pero ya era tarde. La «Fai» iniciaba su período de mando y de terror. Companys estaba desbordado; la Generalidad, superada. Inmediatamente se intentó la reacción: comenzóse a hablar de la necesidad de «dar la batalla a la «F. A. I.»; los partidos más moderados del «Frente Popular» han estado soñando con que ese acontecimiento se produjese de la noche a la mañana; para ello, el «Frente Popular» tenía en sus manos varios instrumentos, a saber; la Guardia Civil, que en Barcelona no quiso apoyar el Movimiento Nacional, merced a la actitud revolucionaria adoptada por algunos jefes; los Guardias de Asalto; los Carabineros; el P. S. C. U. (Partido Socialista Catalán Unificado); el Partido Comunista, manejado en Cataluña por el Cónsul de la U. R. S. S. Antony Avseenko, y finalmente el P. O. U. M. (Partido Obrero de Unificación Marxista), fundado y dirigido por el amigo de Trotzky, Andrés Nin, fiel a las doctrinas trotzkystas. El Partido Socialista Catalán creció rapidísimamente en proporciones gigantescas; se dieron de alta en él todos aquellos que siendo antirrevolucionarios, se veían cogidos en el cepo de la revolución y necesitaban acogerse a alguna organización obrera para evitar el robo, el despojo y el asesinato. O sea, en el Partido Socialista Catalán ingresaron millares de españoles secretamente partidarios de Franco. Por su parte, las relaciones entre los comunistas y el Partido Obrero de Unificación marxista—(trotzkysta)—se hicieron muy tirantes a partir del proceso staliniano contra Radek y sus compadres. Total: la batalla a la «F. A. I.» no ha podido darse, ni hay señales de que sea posible darla en las condiciones de la Cataluña actual.

Debe saber el lector que la C. N. T. y su vanguardia la F. A. I. constituyen el hecho social más interesante y más profundo de la vida catalana desde hace muchos años. Se trata de gentes muy avezadas a la lucha y a la organización; muy duchas en materia de policía; extraordinariamente arraigadas en toda la región por medio de organismos de distintas clases; por consiguiente, apenas se inició la guerra civil, los cenetistas de Barcelona no necesitaron más que poner en marcha un mecanismo que tenían preparado de antemano, mientras los demás se veían en el caso de montar sus respectivos servicios desde la primera pieza. De este modo, el tiempo que la C. N. T. ganó, en relación con las restantes fuerzas del «Frente Popular», fué muy considerable, y por mucho que después se haya intentado, no ha podido el citado «Frente» rescatar los plazos perdidos.

La C. N. T. y la F. A. I. disponían y disponen hoy del mejor sistema de enlaces que hay en el campo rojo; dominan, especialmente en Levante y en Cataluña, los transportes; tienen, por así decirlo, una Intendencia propia; cuentan, igualmente, con parques de armas y de municiones generalmente no sometidos a la disciplina general ni a la inspección de los jefes militares o de los Comisarios políticos; y además, cada uno de los grupos o Comités procede con tal libertad de acción, con tan gran autonomía, que no necesita esperar órdenes de nadie ni consignas ajenas para tomar las más graves resoluciones. En punto a resoluciones, las de la C. N. T. y la F. A. I son tajantes. No entienden de términos medios. En el fondo, detestan a los comunistas con tanto rencor como a sus peores enemigos. Si se encuentran aliados con ellos, se debe a que tienen intereses comunes dentro de la revolución. Por lo demás, el propio Cónsul de Rusia, Avseenko, cuando sale a la calle, lo hace en automóvil blindado y con escolta abundante. Sabe que las pistolas de la F. A. I. no perdonan a nadie.

Esto hace que Cataluña esté totalmente en manos de la C. N. T.; aunque el Partido Socialista Catalán tenga muchos más afiliados. Las autoridades oficiales han sido de tal modo desbordadas, que no significan apenas nada. Se entiende por autoridad desbordada—dice el periodista a quien he aludido antes—aquella que dicta una orden y no puede hacerla cumplir. Hoy, la Generalidad no tiene medio de hacer cumplir su voluntad si la C. N. T. y la F. A. I. se oponen. En cambio, la F. A. I. está en condiciones de imponer su ley, aun cuando la Generalidad proteste

Si el Presidente y los Consejeros siguen en sus puestos, es por conveniencia y con autorización de la F. A. I., igual que acontece con las autoridades de Valencia. Las masas obreras, sueltas en una revolución imponente y criminal, comprenden que es necesario mantener, frente a las potencias extranjeras, una cierta apariencia de organización superior, un espectro de Estado. Por eso quedan todavía en pie esas sombras de Gobierno en nombre de las cuales se redactan notas para las Cancillerías y se va a pronunciar discursos en Ginebra. ¿Ha visto el lector algo más ridículo que ese cuidado legalista con que el señor Martínez Barrio, Presidente de las Cortes del Frente Popular, prorroga de mes en mes el estado de alarma, como si desde Julio de 1936 no pasara nada? Tal cuidado de observar ciertos preceptos de la Constitución no tienen más finalidad que dar a Inglaterra y a Francia la impresión de una legalidad externa. Idéntico es el propósito de los anarquistas cuando toleran que los organismos de gobierno conserven ciertas formas pseudo-constitucionales. Pero por debajo de esa indigna comedia, todo el poder catalán ha pasado a los grupos de pistoleros, y al margen de ellos no existe casi nada. Ni Rusia ha conseguido domarlos, entre Valencia y el Pirineo. Mientras los demás partidos del «Frente Popular» hablan diariamente de «dar la batalla a la «F. A. I.», ésta ha triunfado con ellos. Tal es, en resumen muy general, la situación política y social de Cataluña en los momentos presentes. Por ella sospechará el lector lo que allí está sucediendo y el género de caos y de guirigay espantoso en que viven los españoles de una de las regiones más importantes de la España todavía roja.

Manuel AZNAR

Marzo 11 de 1937.

N. de la R.—La crónica de nuestro distinguido colaborador, escrita el día 11 de Marzo, anticipó la crisis del Gobierno catalán, que acaba de producirse y que amenaza no tener solución, precisamente porque los grupos anarquistas están presionando. Los cablegramas de hoy anuncian, no obstante, que se ha puesto la Policía bajo la dirección de los elementos conservadores, hecho que parece constituir una fase más avanzada del sistema de «guardar la forma» a que se refiere el señor Aznar, aunque en el fondo persiste la situación por él descripta en este artículo.

Fueron muy grandes los destrozos causados en las filas del marxismo por el bombardeo hecho a Durango

Noticias recibidas de Gibraltar informan de que los barcos de la flota roja han sido reorganizados y reequipados por expertos rusos y franceses, permtiéndoles mayor actividad

HENDAYA, abril 2. (The N. Y. Herald Tribune).—En los últimos dos días se etá desplegando gran actividad en el sector vasco, al norte de España. Mientras las fuerzas nacionalistas iniciaban un ataque de infantería desde Villarreal, en dirección a Durango, las fáerzas gobiernistas continuaban su ofensiva desde Sargentes hacia Burgos, sede del Gobierno nacionalista. La infantería nacional atacó acompañada de un bombardeo de artillería y aéreo.

Ambas partes informan haber rechazado al enemigo, reclamando al mismo tiempo un triunfo para sus tropas. Según los nacionalistas varias posiciones importantes en el camino de Durango, han sido tomadas, incluyendo las alturas de Jarindo, en la ascensión del monte Umbeltza y Maroto y el pueblo de Santa Agueda. Esto representa un avance de dos millas y media, siendo de gran importancia estratégica el terreno conquistado.

Debido a la naturaleza montañosa del país, las unidades motorizadas no pudieron tomar parte. Los atacantes tuvieron que luchar muy duro para vencer la resistencia del enemigo. La propia Durango tuvo que ser repetidas veces bombardeada.

Según despachos de Madrid, el número de muertos fué de doscientos y los heridos trescientos.

Los partes nacionalistas aseguran que ha fracasado por completo la ofensiva de la milicia vasca contra Burgos, habiendo tenido el enemigo fuertes bajas.

Dicen que la marina roja adquiere más confianza.

Gibraltar, abril 2. (The N. Y. Herald Tribune).— Se ha tenido hoy aquí prueba adicional de la nueva actividad que está desplegando la marina de guerra del Gobierno rojo español. Los barcos, que según ciertos informes han sido reorganizados y reequipados por expertos rusos y franceses están haciendo diariamente travesías entre Cartagena y Alicante.

La nueva confianza de que hace gala la marina roja fué evidenciada esta noche cuando dos vapores que habían estado escondidos desde hace tiempo en Organal salieron rumbo a las costas españolas escoltados por dos torpederos.

El crucero nacionalista «España», fué atacado ayer por aviones retirándose después de haber tratado de capturar a tres barcos de carga gubernistas.

Un avión rojo informó que había visto cerca de Alicante esta tarde a un crucero nacionalista y un barco alemán.

CORBATAS QUE ENAMORAN
LA CAJA COFIÑO
SUPREMA GARANTIA
NEPTUNO, 87. (CASI ESQUINA A MANRIQUE) TELEFONO M-2050.

DEL MOMENTO NACIONALISTA ESPAÑOL

Esta sección de Propaganda que dirige el Dr. Francisco J. Almodóvar, se radia diariamente por las estaciones «CMCD» (onda larga, 950 kilocicios) y «COCD» (onda corta, 6,136 kilocicios) e integra el diario habiado «La Voz del Aire». Radiodifusión auspiciada por el Comité Nacionalista Español. Oficinas: altos del Banco del Comercio, por Obrapía. Teléfono M-9086. Apartado 2574.

Temario correspondiente a los tres momentos de hoy, sábado, 3 de abril de 1937.

Primera mención, a las 9.10 p.m. «Zapatero, a tus zapatos».

Segunda mención, a las 9.40 p. m. «El principio del fin».

Tercera mención, a las 10.10 p. m. Unos comentarios.

UNA ACLARACION

Para corresponder, como se merecen, a los comunicantes que desde distintos puntos del interior nos hacen consultas, más o menos directas, acerca de la modesta posición que nosotros ocupamos, nos es grato notificarles que, aunque fueran muchos nuestros deseos de complacerles, existen organismos encargados de realizar la evacuación de esas consultas, y por ello les recordamos que pueden, desde luego, dirigirse al Comité Nacionalista Español, en la Habana, o a los sub-comités de provincias.

Asimismo nos duele tener que hacer presente a quienes se dirgen, de buena fe por cierto, a nosotros, anónimamente; pues tenemos por norma no contestar ni diligenciar estas cartas. Comprenderán perfectamente los señores a quienes aludimos, que es esta una medida de prudencia muy digna de tenerse en consideración sobre todo si, como dicen, son correligionarios nuestros.

F. A. J.

Procedente de la Meca, un grupo de peregrinos moros con el Gran Visir presentó sus respetos al Gral. Franco

«Cuando llegue la primavera de la victoria—dijo al Gran Visir el Generalísimo Franco—tendréis la prioridad para escoger los primeros botones». Escena de pompa y ceremonia

SEVILLA, abril 2. (AP.).—El general Francisco Franco, Jefe de las fuerzas nacionalistas españolas, recibió hoy el homenaje de 400 árabes de Marruecos, que regresan de la Meca, durante magníficas ceremonias celebradas en el Alcázar de Sevilla.

De pie en el balcón del Alcázar, teniendo a su lado al Gran Visir del Sultán de Marruecos y a su Estado Mayor, el general Franco presenció el desfile de los peregrinos.

Al pasar por debajo de los balcones del Alcázar, los mahometanos abatieron las cabezas, como es costumbre entre los árabes, cuando pasan cerca de un personaje distinguido, al que no deben mirar cara a cara.

Las autoridades nacionalistas del Marruecos español, dicen que las «ceremonias son una enorme significación», y que ha de tener, sin duda alguna, grandes repercusiones en todo el Norte de Africa. Hacen notar que la primera visita de los árabes, que vienen de la Meca, la hacen al general Franco, que no es musulmán cosa que no tienen costumbre de hacer.

Entre los jefes que llegaron con los peregrinos de su Ciudad Santa, se halla Abd-El-Kader, jefe de las tribus de la zona oriental del Marruecos español, quien, durante las guerras marroquíes, era uno de los mayores enemigos de España.

Los marroquíes vinieron a esta ciudad para dar las gracias al generalísimo Franco, por haber puesto un barco a su disposición para el viaje a la Meca.

La estación de radio local trasmitió esta noche un comunicado, diciendo que el barco, que llevó a los peregrinos desde Sevilla, es el que, según los izquierdistas, estaba trayendo etiópicos para ayudar a la causa nacionalista.

El generalísimo Franco manifestó al Gran Visir Ahmed El Ganmia que su pueblo sería recordado después de la victoria.

«Cuando llegue la Primavera de la Victoria —dijo Franco al Gran Visir— tendréis prioridad para escoger los primeros botones.»

El general Franco y los oficiales de su Estado Mayor, también dijeron al Gran Visir que el comunismo es «el enemigo común de todas las religiones.»

Los peregrinos, con sus albornoces y sus pantuflas, llenaron el Alcázar, donde sus antepasados rigieron siglos ha, a España, y se inclinaron hasta el suelo ante Franco.

Los patriarcas, de largas barbas blancas, avanzaron para tocar su mano, mientras el Generalísimo permanecía de pie, rodeado por dignatarios, entre los que se hallaba el Cardenal Ilundain.

Durante varias horas, el Alcázar fué escena de pompa y ceremonia. La caballería mora dió escolta a los dignatarios por las calles de la ciudad que estaban llenas de público, el cual aplaudía la cabalgata sin hacer caso a la lluvia.

Roberto Cantalupo, Embajador italiano cerca del régimen nacionalista, y el general Gonzalo Queipo de Llano, se hallaban entre los que recibieron a los moros.

DINERO
sobre alhajas
Prendas de Ocasión a precios sin competencia.
LA REGENTE
Neptuno y Amistad.

Gran optimismo de los partes dados por los bilbainos

Desde Valencia llaman a filas a los españoles que están en países extranjeros

BILBAO, abril 2. (AP.) — El Presidente del estado autónomo vasco señor Aguirre, ha recibido informes del frente en los cuales se le dice que las fuerzas del gobierno se mantienen en las líneas a pesar de los terribles bombardeos de la artillería y los asaltos de los nacionalistas, a quienes ayudaron los aviadores ametrallando las trincheras gobiernistas.

Los nacionalistas de Franco comenzaron el ataque al amanecer utilizando un equipo modernismo, con inclusión de tanques, carros blindados y flotas de aviones.

El fuego de ametralladoras recibió a la infantería nacionalista. No obstante haber sido rechazados repetidas veces, el enemigo persistió en sus ataques.

Los nacionalistas concentraron su ataque alrededor del pueblo de Aramayona.

GRETA GARBO ACEPTO LA MEDALLA DEL MERITO QUE LE DIO EL REY DE SUECIA

ESTOCOLMO, Suecia, abril 2 (AP.).—Greta Garbo ha aceptado la Medalla de Mérito Artístico que le ha concedido el Rey Gustavo de Suecia, según manifestaron esta noche los funcionarios del Gobierno.

La actriz sueca pidió al Ministro en Washington, Wollmar Bostroem que expresara su gratitud al monarca.

LA REVOLUCION DE ESPAÑA

El verdadero sentido

Qué lleva el emigrante por el mundo, cuando deja su solar...? Todavía con más exactitud, qué llevaba el emigrante...?

Numerosos valores positivos, que le auguraban el nombre, en multitud de casos victoriosos, de «profesor de energía». Espíritu de raza, afán de lucha, impulso que procede de muy lejos... Fuerzas todas calientes y valientes, pero de contorno oscuro, y sin determinada orientación. Faltaba casi siempre la raigambre de una segura tradición vital...

El lar no es sólo en España el asiento del fuego ante el escaño: es toda la casita aldeaniega: es toda la quintana rumorosa: es toda la tierra libre, que salta sobre las cumbres para irse a desbocar en las llanadas... Nuestras divinidades familiares no están sólo en la llama del fogón: están en todas las llamas que la lumbre del sol puso en nosotros a lo largo de los siglos. Apenas existe pueblo que no arrastre la carga del pasado, en sus marchas de conquista: del fondo prehistórico más torpe, apenas existe pueblo que aún hoy no lleve consigo la total dirección de un sentimiento, de un uso, de un ademán...

Esto que se cree carga, es armadura, cuando en vez de llevarlo sobre el hombro, se lleva en el corazón. Sobre el hombro, resta fuerzas, pero en el corazón las vivifica: sobre el hombro, entorpece movimientos, pero en el corazón los apresura: sobre el hombro, es todo historia, pero en el corazón es todo espíritu. El lar español se extiende a todo el territorio nacional, desde la plena hondura del pasado a la entraña mayor del porvenir. Todo en la misma unidad de territorio y de tiempo, con solidaridad inextinguible entre todos los instantes y entre todos los hombres de la raza. Bajo cualquier porción de tierra nuestra, y bajo cualquier instante de nuestra verdadera actividad, no hay más que una savia sola, fundida siempre con la misma sangre, que se hizo savia también. Apenas existe pueblo que no tenga asimismo esta raíz, y el que la rompe se amustia entre degradaciones sucesivas: el nuestro es de los pueblos que la tienen con más decisivo arraigo, y si se rompe en él, no se le amustia, sino que se le destruye.

Esta es la piedra de toque de las dos actitudes esenciales ante el problema español: esta será muy pronto, en todo el mundo, la piedra de toque única cuando hayan de chocar los demás pueblos con idéntico problema. España guardó hasta ahora su tradición vital como un tesoro. Quienes se imaginaban —ciegamente, y a veces de buena fe— que en la conservación de este tesoro había una causa de ruina, alzaron como lema este principio:

—Doble llave al sepulcro de mio Cid ..!

Símbolo el Cid de la aventura épica, que rescataba terrenos llenos de tradición y de pasado, al golpe de su carácter, su virtud y su tizona..! El sepulcro del Cid era no obstante nuestra reserva mayor, frente a la obcecación contemporánea. Se ansiaba para nosotros, inmóviles a su vera, la desorientación con que otros pueblos buscaban a toda costa, por todos los caminos de la locura, el remedio a sus males, sin hallarlo... Inmóviles a su vera, guardábamos nosotros la reserva del símbolo del sepulcro, esperando el retorno de esos pueblos con la derrota en el alma. Entonces, sería el momento de la gloriosa dádiva triunfal:

—He aquí la resurrección...!

Y abriríamos el sepulcro, y echaríamos las llaves en un pozo, para que nadie pudiera intentarlo cerrar segunda vez.

Hubo pueblos, sin embargo, que guardaban sepulcros de igual modo: con idéntico fin. Ellos se adelantaron en la empresa de abrirlos de par en par y recoger en ellos el pasado que había de iluminarlos totalmente. La doctrina del mundo, es esta, ahora. Frente a la inundación de salvajismo, de bestialidad, de encono, que Asia con toda furia echa sobre él, la doctrina de España es esta, ahora: esta de nuestro símbolo de siempre: esta de la raíz, de la firmeza, de la virtud, de la gloria, de la raza y del pasado... Esta de la tradición...

Y ay, el «americano» que volvía a instalarse en su solar, con frecuencia traía polvo de pueblos que pensaban ciegamente —a veces de buena fe— que toda tradición era una carga y todo sepulcro un peso...!

C. CABAL.

NOTICIAS DE LOS CUBANOS EN ESPAÑA

En la Cancillería se recibieron ayer los siguientes cables, relacionados con la situación de cubanos en España:

MADRID:—El Encargado de Negocios de Cuba en esa capital, doctor Estalella, comunicó a la Secretaría de Estado que Gloria Valle Prieto e hija Gloria, atendidas, saldrán próximamente y que Hortensia Novoa de Regidor ha sido atendida.

LA CORUÑA: El Cónsul de Cuba señor Eduardo Alvarez informa que Antonio de los Heros y toda la familia están bien; que Laura Iglesias González y familia están igualmente bien.

VIGO: El cónsul de Cuba señor Luis Bas Molina, dió cuenta de que Raúl Montes Moreira y esposa se encuentran perfectamente.

SANTANDER: El Cónsul de Cuba comunicó que Mauro Zugaste Oteiza celebrará desde Francia y que Felicia Verdes está bien y tiene recursos.

ESTE MES SE PONDRA A LA VENTA EL TOMO PRIMERO DE LA
LEY DE ENJUICIAMIENTO CIVIL
Concordada con la LEGISLACION y la JURISPRUDENCIA nacionales desde 1899 hasta 1936 y anotada y comentada por el doctor
EDUARDO R. NUÑEZ Y NUÑEZ
LEGISLACION COMPLETA sobre Funcionamiento de los Tribunales; Ejercicio de las Profesiones de Abogado, Procurador y Mandatario Judicial; Amparo; Casación; Vías de Apremio Especiales; Procedimientos típicos de las Leyes Sociales y del Trabajo. TODAS LAS MODIFICACIONES introducidas en este Cuerpo Legal. TODOS LOS PROCEDIMIENTOS CIVILES nuevos y especiales. TODA LA JURISPRUDENCIA del Tribunal Supremo. ACUERDOS de la Sala de Gobierno del propio Tribunal referentes a esta Ley. SENTENCIAS DE LA AUDIENCIA de la Habana en los PROCEDIMIENTOS EN QUE NO HAY CASACION. Formularios etc. y TRES COMPLETOS Y BIEN ORDENADOS INDICES para su más fácil manejo.
¡Esa es la LEY DE ENJUICIAMIENTO CIVIL del Dr. Eduardo R. Núñez; la obra de un consagrado por la crítica mundial; absolutamente completa, con la JURISDICION VOLUNTARIA inclusive!
Edición limitada a dos mil ejemplares que se agotarán en seguida. Pida su ejemplar, cuyos tomos se le remitirán a medida que vayan publicándose, directamente a
JESUS MONTERO, Editor, Obispo, 127; Teléfono M-4333; Apdo. 25 1

Ante la tumba del primer mártir de la Falange gallega, Luis Collazo, asesinado por los marxistas hace un año durante un acto celebrado en Pereiró, se efectuó un sentido homenaje. Arriba puede verse al comandante militar de la plaza de Vigo, Felipe Sánchez, con la madre del falangista sacrificado. Abajo, los falangistas vigueses saludan ante la sepultura de aquél.

M.E.C.D. 2016

TEMEN LOS DEL FORTUNA AL CLUB REGLA EN EL PROXIMO CAMPEONATO

SUGIERE LA UNION ATLETICA AMATEUR OTRA MODIFICACION AL PACTO CON LA LIGA SOCIAL

DESDE EL BULL PEN

(Por PEDRO GALIANA)

Algunos creen que Dizzy Dean está perdiendo la velocidad de otros años.—Los players de los Giants consideran que Van Mungo tiene más velocidad que Bob Feller.—Joe Mc Carthy espera que Ruffing gane muchos games.—Comentarios

Los que están íntimamente ligados al base ball de la Liga Nacional dicen que Dizzy Dean no es ya el mismo pitcher de antes, y aseguran que el sensacional hurler está perdiendo parte de su antigua efectividad... Al mismo tiempo, los jugadores de los New York Giants dicen que Bob Feller tiene menos velocidad que Lingle Van Mungo, la estrella de los Brooklyn Dodgers... Joe McCarthy dice que los Cardenales encontrarán dificultad para triunfar este año, de no conseguir un catcher con experiencia... «Una novena joven siempre hace impresión, pero, cuando llegan los meses difíciles del verano siempre hace falta un cerebro de experiencia detrás del plate» —dice Marse Joe... Hablando de Lon Warneke, Mc Carthy ha dicho: «Warneke es un excelente lanzador y se sabe que aún no ha terminado su carrera, pero, antes de que se le considere el punto esencial para transformar al San Luis de runner up en ganador, hay que pensar que sus records de los últimos años no son muy impresionantes»... Billy Dickey está aún fuera de su paso... Las curvas le están haciendo daño este año y en los últimos desafíos ha sido ponchado varias veces... Incidentalmente, cuando los Yankees batean solamente nueve hits, los periodistas dicen que «no han hecho nada»... El team no luce perfecto hasta que no conecta 12 o 14 safeties... Burleigh Grimes, de los Brooklyn Dodgers, dice que el hitting no es más que un problema mental de los bateadores... Las estadísticas dicen que Van Mungo puede lanzar una pelota a una velocidad de 168 millas por hora... Joe McCarthy dice que no está nada preocupado por la rebeldía de Ruffing, pues está convencido de que el «Rojo» firmará a tiempo para ganar 20 desafíos en la temporada.

Travis Jackson, que fué hasta el año pasado el capitán y tercera base regular de los Giants, se ha unido al grupo de los que creen que Bill Terry está dirigiendo esta temporada el mejor conjunto que New York ha presentado en la Liga Nacional en muchos años... Con su franqueza característica, Jackson dice que Lou Chiozza es una de las razones que le ayudan a pensar que los Giants están más fortalecidos... «Lou no será el mejor third baseman de las Mayores actualmente, pero, jugará mejor de lo que yo lo hice el año pasado, y eso es suficiente para pensar algo bueno del club»—dice Lou. Travis comprende que Chiozza está «verde» en ciertas jugadas defensivas, pero, aún así tiene la impresión de que dará magnífico resultado a Terry... «Otra cosa que ayudará al New York este año será la mejoría que necesariamente tienen que experimentar algunos jugadores»—afirma Arkansas Travis.

«Smith, Castleman, Gabler y Gumbert deben pitchear con un 75 por ciento de mayor eficiencia. Cada uno ha mejorado, ha ganado más experiencia y ha figurado en una serie mundial, que es suficiente para darle a cualquiera experiencia. Aparte de esto, Terry tiene a Cliff Melton, que ha de ganar muchos encuentros en la campaña.»

Según los cálculos que hace Jackson, el rey Carlos debe ganar de 20 a 25 desafíos en la temporada. Fitzsimmons y Schumacher son buenos para 15 triunfos por cabeza, y Gumbert, Melton y Gabler lucen excelentes para ayudar al club.

«Si el staff trabaja en condiciones y el team consigue un poco de hitting, será difícil que se le arrebate el pennant a los Giants»—dice Jackson, cuya experiencia en el base ball es suficiente para que se le tome en consideración en cualquier juicio que haga...

Bill McKechnnie está loco buscando quien le ayude a fortalecer su club... Los Braves fueron en 1936 los más flojos de las dos Ligas en hitting, y las demostraciones primaverales de este año no ayudan a pensar en la posibilidad de una mejoría... Bill espera llevar a cabo algunas transacciones que ayuden al club, pero, aún así, su perpectiva no es nada segura... El veterano mentor, incidentalmente, cree que la lucha de la Liga Nacional envolverá exclusivamente a los Cardenales, Cubs, Piratas y Gigantes, y dice que los Pájaros Rojos lucen los mejores colocados para triunfar teniendo a los dos hermanos Dean y a Lon Warneke en el staff... Sungo Guerra, que acaba de retornar de México, a donde fué a jugar con un grupo de cubanos, dice que los Atléticos de Filadelfia han salido perdiendo económicamente en las exhibiciones que han ofrecido por allá... Sungo dice que en dos o tres ciudades le han quedado a deber dinero a Connie Mack, y dice que éste ha presentado las reclamaciones correspondientes por conducto del cónsul americano... En lo que se refiere a los cubanos, Sungo dice que la mayoría ha sido contratada para jugar en distintos teams de allá... Bill Terry ha cambiado de opinión, y, como resultado, abandonará el grupo de jugadores activos antes de que comience la temporada, en lugar de hacerlo el 15 de junio, como tenía pensado... Al actuar así, Bill quedará en disposición de retornar al grupo de jugadores activos en el momento que más desee... El Skipper, incidentalmente, no está nada satisfecho con el trabajo que está realizando Slick Castleman, a pesar de que Clyde luce en mejor forma que en 1936... Y se teme que estará «un rato» en el Jersey City hasta que ponga más interés en el trabajo... Los Giants, incidentalmente, tienen decidido ya que Dick Bartell sea el lead off man del equipo, seguido de Chiozza y Jojo Moore, que luce «natural» en el tercer turno...

Joe McCarthy, de los Yanks, dice que no tiene ninguna intención de cambiar a Red Ruffin, por la sencilla razón de que no habrá un club que le proporcione la transacción necesaria para que su club pueda quedar satisfecho... Joe sólo aceptaría a Mel Harder por el Rojo... Los Yanks no tienen ninguna intención de retener al outfielder Koy, ni al pitcher Tobin, y se cree que Vito Tamulis está montado en el mismo carro... Los jugadores de los Giants le están dando muy duro a la pelota desde que salieron de aquí. Y los records les señalan los siguientes records, incluyéndose en estos promedios los matches jugados en la Habana:

Player	Ave.	Player	Ave.
Hank Leiber	.384	Dick Bartell	.303
Melvin Ott	.367	Jojo Moore	.300
Slick McCarthy	.363	Lou Chiozza	.267
Danning	.357	Jim Ripple	.257
Mancuso	.307	Burgness Whitehead	.250

Estos promedios tienen extraordinaria importancia si se recuerda que los Giants tuvieron que soportar durante sus 9 matches iniciales el pitching de los hurlers cubanos, que tenían sobre sí un entrenamiento formidable de cuatro meses de campeonato.

SARMIENTO Y URIA CONTRA LA GRAN PAREJA DE CONSTANTE Y ANIBAL, EN EL "FRONTON HABANA-MADRID", HOY

A última hora del día Muñagorri en fiero combate contra Federico con Cubota y Buendía en la zaga. Por la noche un programa perfecto. Los pagos de anoche en la Bombonera

Difícil es en verdad juzgar si el turno de la tarde en el Habana-Madrid ha de superar a los partidos que han de jugarse por la noche. Porque el programa está combinado de tal modo que la selección resulta dificultosa.

El que tenga dudas puede resolverla fácilmente asistiendo a las dos horas y comprobando personalmente cual de los dos menús resulta mejor.

En el turno de la tarde después del combate inicial entre Oscar y Vales, Vega y Cubota menor que está bien equilibrado de fuerzas y debe resultar muy atrayente, salen a la cancha dos colosales parejas. Sarmiento y Uría, Constante y Aníbal.

Quien presenciara la labor rendida por Uría el miércoles levantando un partido que estaba perdido completamente al terminar la primera decena se habrá convencido de lo mucho que juega ese muchacho. Esta tarde tendrá a Aníbal nuevamente de rival y eso quiere decir que la batalla será ardua, sobre todo si se tiene en consideración quelos delanteros serán esos dos eficientes atletas que responden a los nombres de Sarmiento y Constante.

Habana-Madrid

Programa de la función corrida de hoy que comenzará a las tres de la tarde.

Primer partido a 25 tantos:—Oscar y Vales, blancos, contra Vega y Cubota menor, azules. A sacar los primeros del catorce y medio y los segundos del catorce.

Primera quiniela a 6 tantos:—Oscar Vales, Vega, Cubota menor, Uría, y Constante.

Segundo partido a 30 tantos:—Sarmiento y Uría, blancos, contra Constante y Aníbal, azules. A sacar los primeros del catorce y los segundos del catorce y medio.

Segunda quiniela a 6 tantos:—Sarmiento, Aníbal, Muñagorri, Cubota Federico y Buendía.

Tercer partido a 30 tantos:—Muñagorri y Cubota blancos, contra Federico y Buendía, azules, A sacar ambos del cuadro catorce y medio.

Por la noche a las 8.30

Primer partido a 25 tantos: Izaguirre y Vales, blancos, contra Salvador y Bernal, Azules. A sacar los primeros del catorce y los segundos del catorce y medio.

Primera quiniela a 6 tantos. Izaguirre, Vales,o Salvador, Bernal, Ricardo y Manjarrés.

Segundo partido a 30 tantos: Ricardo y Gayarre, blancos, contra Manjarrés y Aníbal, azules. A sacar ambos del cuadro catorce y medio

Segunda quiniela a 6 tantos: Gayarre, Aníbal, Sarmiento, Rementería, Pascau y Carlos.

Tercer partido a 30 tantos: Sarmiento y Rementería, blancos, contra Pascau y Carlos, azules. A sacar ambos del cuadro catorce y medio.

Nota: Mañana domingo gran función corrida

CAMISAS
VITI
PARA TODOS

Dolly Dalton, la «mujer tigre» del cuadrilátero, derriba con una «patada de canguro» a su rival. Betty Blondell, durante un match de lucha libre en Cattanooga, Estados Unidos. Dolly ganó esta partida del delicado deporte, muy en boga entre las mujeres. Los hombres, especialmente los maridos, confían en que el deporte continúe siempre únicamente entre ellas.

"EL TEAM QUE DERROTE AL CLUB REGLA DEBE GANAR ESTE AÑO EL CAMPEONATO DE BASE BALL DE LOS AMATEURS"

SUGIERE LA UAA A LA LIGA OTRA MODIFICACION

De aprobarse por la Liga Social podrán competir este año en la L. Nacional los de la Marina

La Unión Atlética de Amateurs, basándose en los mismos fundamentos que animación a la Liga Social a pedir recientemente una modificación del pocto-alianza que sostenían, ha sugerido al joven circuito otra modificación al mismo, buscando así una puerta de entrada a los atletas de la Marina de Guerra Constitucional.

Los acuerdos unionistas de ayer fueron:

Empezar a contar los treintas días reglamentarios a las siguientes solicitudes de inscripción: Rafael Torres, Reinaldo Castillo, José Valdés Zequeira, por el Club Naval de la Marina de Guerra Constitucional; Saturnino Sánchez Fanjúl, Pablo Martínez y Román y Arturo Miró Haedo por la Asociación Deportiva Cubana (A.D.C.) Fernando Eckelson de la Cruz y Rafael Basterrechea Guzmán por el Club Yara. Gustavo Vega González, Oscar Rego Alfonso, Guillermo Ramírez y Rodríguez, Oswaldo Pérez Blanco, Judás Pacheco Aguila, Rafael Morales Núñez, Alberto García Fernández, Rogelio Fernández González, Juan M. Alonso Lage, Miguel A. Fernández y Velasco, Norberto Domínguez González, Francisco Arazoza y Emérito Vigil Rodríguez, por la Universidad de la Habana.

—Aceptar, después de haber transcurrido los treinta días reglamentarios, las siguientes solicitudes de inscripción: Aturo Fallá del Valle, Manuel Dorrego Suárez, Oscar Cordo Lugo, Enrique Barnet Gil y Luis Alcalde Ledón por el Club Atlético de Cuba.

—Aceptar el alta de los siguientes atletas: Remigio Vega Jiménez, Luciano Martín Torres, Emilio García Zúñiga, Jesús Fernández González, Gregorio Dávila Quintero, Manuel Docal Castillo, Lorenzo Cordero Salcines, Evelio Aguiar León, por el Club Naval de la Marina de Guerra Constitucional.

—Conceder el permiso solicitado por el Club Cubaneleco para celebrar un juego de práctica de base ball contra el Regla Base ball Club, el día cuatro de los corrientes en el Stadium Galbán Lobo.

—Ratificar los siguientes permisos concedidos por el señor presidente, de esta Unión: Al Club Cubaneleco para celebrar un juego de práctica de base ball contra el team del Havana Electric, el día 28 de marzo ppdo, en el Stadium Cubaneleco.

—Al Cuban Telephone Club para celebrar un juego de base ball contra el Fortuna S. Club, y al Regla Base ball Club para competir contra el Hershey S. Club el día 28 de marzo ppdo, en el Stadium Galbán Lobo.

—Autorizar a los señores: Wilfredo Benítez, Humberto Bueno, Mario Ruiz Rojas, Manuel Pardo y Rafael Bárcenas, para actuar como oficiales en el campeonato junior de boxeo amateur que se llevará a efecto en el Club San Carlos, bajo los auspicios de la Liga Social de la A. de Cuba.

—Se acuerda someter a la Liga Social de Amateurs de Cuba, con los propios fundamentos que animaron a dicho Organismo a proponer, por escrito de fecha 20 de marzo ppdo., la modificación que en el citado día 20 de marzo fueron aprobados por este Comité la siguiente reforma al artículo 6 del mencionado Pacto: Artículo 6. Ningún aleta que haya sido dado de baja en uno de los Organismos que suscriben el presente convenio, podrá competir en el otro hasta que haya transcurrido un año desde la fecha de la última competencia en que participó en el Organismo donde estaba originalmente inscripto, a menos que fuere autorizado expresamente por el Organismo en que causare baja.»

Esto es lo que opina Reinaldo Cordeiro, el manager de los Blanqui-negros del Fortuna. El joven piloto dice que está preparado para la lucha y asegura que este año tiene en sus manos el mejor equipo que ha representado al Fortuna en un terreno de pelota en los últimos años. Visita al training

(Por DAN)

(Este es el segundo de una serie de artículos que iremos publicando haciendo la presentación de los equipos que han de tomar parte este año en el gran campeonato anual de base ball de la Liga Nacional de Amateurs. Las impresiones que brindamos hoy han sido recogidas en la visita que hemos hecho ayer al campo de training del club que presentamos).

ARTICULO II

Los Blanqui-negros del club Fortuna, que capturaron el año pasado el pennant de la Liga Nacional en forma impresionante, para lucir después inmensamente superiores al mejor team de la Liga Social en la serie co-criolla que se efectuó en el mes de Octubre, realizaron ayer un largo «workout» en los predios de «Marqueses Field» en preparación para la sensacional season amateur que se avecina.

Desde las dos y media de la tarde estuvieron trabajando los muchachos a las órdenes del manager Reinaldo Cordeiro, que está más convencido que nunca que «éste de este año es el mejor team que ha tenido bajo su control», y no detuvieron la marcha hasta bien pasadas las cinco, cuando Pepito Otero indicó que había llegado el momento de abandonar las actividades del día. En el squad figuraron todos los miembros del equipo, haciéndose la posible excepción de los infielders Suárez y Ealo, y del outfielder Rodríguez, que estuvieron muy atareados en sus oficinas.

Durante las tres horas de entrenamiento, los fortunistas dieron infinidad de batazos en todos sentidos, fildearon largo rato en sus posiciones, practicaron mucho las jugadas de doble play, tratando de fortalecerse en el departamento, y cerraron ejecutando largos tiros desde el outfield a home, en los cuales demostraron emplear el mismo sistema de los equipos de las Grandes Ligas. El inicialista salió a cortar todas las tiradas, mientras los outfielders disparaban la píldora hacia el plate.

Tiene su mejor team

Cuando los muchachos comenzaron a correr la pista para tomar aire, charlamos brevemente con Reinaldo Cordeiro, el habilísimo piloto de la troupe de Alfonso Peña, y nos pareció que el viejo atleta está más seguro que nunca del material que tiene a su disposición.

«Jamás he dirigido un team mejor» —nos dijo Cordeiro. «Y, creo que la novena de este año tiene mejores posibilidades que la de 1936, a pesar de que la Liga se ha fortalecido extraordinariamente».

«Yo creo que hemos ganado en experiencia y punch, y ahora gozamos de esa confianza en nuestras facultades que concede siempre la captura de un pennant».

«No quiero decir con esto que la tarea de repetir será fácil» — aclara Cordeiro. «Ya dije antes que la Liga se ha fortalecido, y eso significa que tropezaremos con más obstáculos que en 1936, pero, cualquiera que se coloque en un plano imparcial tiene que convenir conmigo en que la novena fortunista de este año es superior a la de la pasada season».

Mejor pitching

«En primer lugar, ahora tenemos mejor pitching!» Agapito Mayor tiene más experiencia en la Liga y conoce mejor a los bateadores. Además, ha ganado diez libras de peso, lo que le vendrá muy bien para la temporada. «Yo creo sinceramente que Agapito lucirá mucho más fuerte que el año pasado. Y, ya saben ustedes lo que hizo en 1936».

«El americano ha de representar un papel muy importante en la campaña. Su pitching ha causado siempre dificultades al Regla, y creo que lo necesitaré mucho para ganar esos importantes games. Yo creo sinceramente que el Regla es el team que hay que derrotar en el campeonato, y si el americano detiene su marcha estaremos salvados».

«Nuestro infield debe mejorar sobre su trabajo del año pasado. Ealo está realmente fuera de grupo en la Liga Nacional. Su hitting ha aumentado un 75 por ciento del año pasado para acá, y creo que será el mejor cuarto bate que el Fortuna ha tenido en muchos años. Fajo está fildeando un horror en la intermedia, y Suárez y Cubells forman una brillante combinación defensiva».

«Se dice que el Teléfonos y que el Regla tienen admirables defensores alrededor de la intermedia. Yo no lo discuto. Pero, cuando se hable de infielders de puntería, hay que contar con Fajo y Cubells, que están jugando mejor que nunca y que lucen destinados a una de las mejores temporadas que han tenido en el base ball».

Núñez será regular

«Otro jugador que está preparándose para un gran año es Julio Nuñez» —nos dijo Cordeiro.

«El viejo ha recuperado la fuerza del brazo y está bateando mejor que nunca. Actualmente no se quien ha de iniciar la temporada como right field regular del club, y si Tamayo Saco no rebaja un poco de grasa que tiene y pone más atención en las jugadas, creo que Núñez, le robará el puesto regular».

Cordeiro dice que el Guajiro Rodríguez, como Ealo, está fuera de Liga, y cree que Castañeda ha de reportarle beneficios considerables durante la campaña.

Cuando se habla del team que ha de abrir la jornada de 1936, Cordeiro dice que hasta ahora ha pensado en el mismo lineup, que jugó en la serie cocriolla contra el team de la Escuela de Comercio, pero, como quiera que aún faltan semanas para romper el fuego, y la competencia en distintos puestos es grande, puede que muchas cosas interesantes ocurran qué motive alguna alteración del lineup.

Detalles adicionales

En el training de ayer, Tamayo Saco le dió muy duro a la pelota, y prometió al cronista otra season espectacular... Motorcito Castañeda puso más interés en los ensayos y dice que será el mejor left fielder de la Liga... Un novato de apellido Carneado jugó aceptablemente la inicial, aunque aún luce verde para el juego diario... Agustín Cordeiro llenará la vacante del back stop que dejó Felipe Ballesté al irse para la Universidad y todos esperan que triunfe en el puesto... Si Suárez no pudiera comenzar en la antesala, entonces el puesto será de Milzar, que tiene condiciones... Ojeda, rebajando un poco de grasa, podrá convertirse en un ganador consistente en la Liga... Mayor dice que el Regla no podrá batearle más con la facilidad que lo hizo en 1936.. El americano Díaz, quiere que le brinden mejores oportunidades para pitchear.

Cordeiro cree que el Regla es el team que hay que derrotar para ganar este año... Tiene la impresión de que el equipo de la Marina de Guerra será difícil de contener si la Unión Atlética le deja presentar los peloteros que han anunciado... Considera mucho al conjunto del club Cubaneleco, y dice que manejado por Lopito ha de dar mucho que hacer en la próxima campaña... Cree que los teams a luchar por los puestos de la primera división son: Fortuna, Regla, Marina, Cubaneleco y Vedado Tennis... Dice que el Vedado lucirá mucho cada vez que Decall esté en la lomita... No espera oposición del ADC... Tiene la creencia que Graupera presenta muchos jugadores veteranos en su line up... Cuando le hablan de los Caribes dice que «la requisa de jugadores que han hecho les impedirán presentar suficiente team work para ganar este año... «Los Caribes serán más peligrosos en 1938»...No teme al Yara, ni al Teléfonos, pero, en cambio cree que al Atlético de Cuba habrá que jugarle diferente, ahora que el team es dirigido por León Rojas...

Piensa repetir, pero, advierte, a sus Jugadores que durante la campaña no habrá enemigos pequeños en la Liga.

ELIMINACIONES, HAY HOY, ENTRE ATLETAS DE «LA INMACULADA»

Hoy por la mañana se han de efectuar en el Stadium de la Beneficencia las eliminaciones de campo y pista del Colegio La Inmaculada, para las justas que tienen señalada spara el día 17 de los corrientes en el Stadium Tropical.

Existe mucho embullo entre las atletas de ese colegio por estas eliminaciones, en las cuales se sabrán ya, cuales son las chiquillas que han de competir en el field day que para mediados del mes, el día 17, ofrece la Inmaculada en el Stadium de la Tropical, que desde ahora, prometen ser un nuevo éxito del team que dirige Raoul Canosa.

A las nueve de la mañana es la hora indicada para el comienzo de estas competencias, en las cuales puede, que extraoficialmente se rompa algún record colegial o de Cuba, en atletismo femenino.

Para todas las Impurezas de la Sangre
DESCUBRIMIENTO MEDICO
que es el mejor Depurativo que se conoce. Sífilis, Sarna, Reumatismo, Barros, Ulceras, Eczema y toda clase de lesiones en la piel desaparecen rápidamente con el
DESCUBRIMIENTO MEDICO
Compre un frasco. No le pesará.

A PICO Y ESPUELAS

(Por Carlos M. del Calvo)

—La función de ayer.
—Hoy en el Club Gallístico.
—Mañana en la Valla Habana y en La Modelo de Marianao.

Hoy celebra una función magnífica el Club Gallístico de la Habana.

Mañana no habrá función de encerrona en La Lisa.

Mañana domingo en la valla Matanzas, de la ciudad de los dos ríos, se celebrará una gran función a beneficio del gallero del prestigioso aficionado y criador, Manolo Montes de Oca.

Mañana domingo, en la Villa Blanca, de Caibarién, se celebrará la función en honor del gallero del Representante Abelardo Ruiz, que ha invitado a todos los ases de la Provincia y muchos de la Capital.
Será una función admirable.

El martes 6, en la valla Cuba, será el beneficio de Oscar Sánchez.
El propio día en la Valla Vieja de Sancti Spíritus, la de los galleros de Rafael Madrigal.

El miércoles 7 del actual en la Valla Nueva de Ranchuelo, será el beneficio de los galleros del doctor Raúl Gómez, de Esperanza.
Dadas las simpatías con que cuenta el joven representante villareño, que acude a todas las fiestas de su provincia, auguramos que será una función soberbia.
Irán a ella, además, los mejores elementos de la Capital, entre ellos el señor Diego Trinidad.

El jueves 8 del corriente, en la ciudad de Pinar del Río, será la fiesta de Perico Valdés, el popular gallero de los hermanos Daniel y doctor Diego César Rodríguez, que cuentan con innumerables simpatías entre los vueltabajeros y habaneros, porque siempre van a todas partes.

El próximo lunes, o séase pasado mañana en la India, de Cienfuegos, se celebrará una función muy buena a beneficio del gallero Esteban Piloto (Caoba) muy popular en todas las Villas.

Mañana y pasado en la valla Habana, se celebrarán magníficas funciones centrales,

Mañana en la valla Modelo de Marianao, habrá una grandiosa función central.

También funcionará la valla de Buena Vista.
La función que se celebró ayer en la Valla Habana, nos hace sentirnos orgullosos. Fué algo extraordinario de lo que no habían disfrutado los fanáticos por las lidias de gallos desde hace muchos años.
No se echaron las peleas que deseábamos por la idiosincrasia de los «capataces» y de muchos galleros que no quieren ir a la valla temprano.
En todo lo demás se cumplió lo ofrecido y el restaurant fué del gusto de los fanáticos.
Las peleas se desarrollaron así:
Un giro de Antonio María Ferro, de Pinar del Río, ganó a un indio de Odriano Delgado, dándole el nudillo y cegándolo. Este gallo fué el más extraordinario en su pelear de obra admirable.

Un canelo del representante doctor Diego César Rodríguez, de Pinar del Río, le ganó a un indio de Antonio Barbeira, de Managua, al darle las patas en pocas picadas.

Un cenizo de Benito Vega a la tercera picada dió las patas a un pinto del Representante Raúl G. Menocal. Ambos de la Habana.

Un indio de Félix Castiello, de Cárdenas, en una buena pelea de punta cegó y mató a un indio prieto de Chinchín Sierra, de la Habana.

En una pelea fenomenal, de gran sensación, el indio prieto pavo «Mayoral» de Adriano Delgado, ganó a un pinto del Representante doctor Raúl Gómez, de Esperanza.

La pelea fué feroz. Cambiaron picada a picada y el pinto «Fulminante» dió un ojo, que le contestaron enseguida.

Poco después el pinto cegó al pavo, que se puso a jachar sereno y guapo y discutió hasta tumbarles las patas al pinto y ganar la pelea.

Un indio colibianco, de Antonio María Padrón, de Pinar del Río, dió un ojo y medias patas a un gallo indio prieto bastante bueno de Juan Navarro, de la Habana.

Un indio de Manuel Manent, de Isla de Pinos, en una pelea superior, en la que cambiaron un ojo, dió las patas a un indio de Chinchín Sierra.

Un indio de Adriano Delgado, dió una pata y uno ojo a un pinto de Clemente López, de la Habana y lo rindió rápidamente.

Un indio de Benito Vega, de la Habana, rindió a un pinto de Panchito Ramírez, de Matanzas.

Un indio prieto del Representante Joselín Fernández, de Viñales, en otra pelea feroz, ganó a un pinto del doctor Tato Vega, de Jagüey Grande.
Al de Pinar del Río le dieron ojo de sapo y acudió de manera extraordinaria, dando una quijada y después y poco a poco a las heridas, lo rindió hasta que lo levantaron. Fué algo emocionante.

Una gallina prieta de Isidro Camús, de la Habana hizo tablas con un pinto del doctor Diego César Rodríguez, de Pinar del Río.
Pelearon muy bien y la gallina ciega y privada salió a huir, pero el Rev del Marco, Ricardo García, la tomó en sus manos y la hizo pelear, logrando unas tablas por las que fué aplaudido.

Otras tablas hicieron una gallina ceniza de Chuchú Forte, de la Habana y un indio de Antonio María Padrón, de Pinar del Río. Ambos después de pelear, dando muestras de extraordinaria valentía, quedaron ciegos.

Un indio de Chinchín Sierra, de la Habana, ganó después de una reñida y magnífica pelea a un pinto de Manuel Manent de Isla de Pinos.
En la última, un indio de Florencio Pérez, de la Habana, rindió a un indio colibianco de Manolo Montes de Oca, de Alacranes.

Mañana diremos cuales han sido los gallos que demostraron mayor valentía.

DERROTADO EL DETROIT

En Clearwater, Fla., los Dodgers de Brooklyn le dieron una fuerte sacudida a los Tigres de Detroit, venciéndolos con score de 8 por 4, después de movido game.
La anotación:

		C.	H.	E.
Detroit	002 000 200—4	6	3
Brooklyn	0?0 200 20x—8	8	1

Baterías: Wade, Gill y Tresh; Van Mungo, Roy Hensahw y Phelps.

FUTBOLISMO

Por CENTRO FORWARD

¡Tenía que ser!

Y llegó el fallo de la Nacional. ¡Por fin llegó el ansiado fallo! Sin embargo la sociedad que debiera impacientarse más por ello, permaneció en todo instante silenciosa. El Hispano guardó un silencio de tumba. Fué, parece, ello, una consigna hispanófila. Después de aquellos dos artículos nuestros que —¡claro!— por nuestra condición de hispanófilos aparecieron como cosa parcial al bando gualdi-negro, y sin valor alguno por lo tanto, el Hispano desapareció por el fondo del pintoresco escenario y no volvió a recordar el incidente de aquel famoso partido. Esta misma decisión hispanófila la de no perder el tiempo hablando, fué también, entre otras razones que hemos citado entonces, lo que nos hizo callar, aún a expensas de aparecer como descorteses a una cita muy amable que el doctor Abella, prominente del Deportivo Centro Gallego, nos hizo en aquellas fechas, refutando con poca suerte nuestras opiniones. Tanto al doctor Abella, como a Peter, como a Chutazo, les faltó entonces, primero, una visión clara de lo acontecido, después, una meditación detenida sobre las consecuencias que tienen siempre para el sport las cosas expuestas a la ligera y cabalgando sobre la ilusión engañosa de la primera impresión. Peter, sin embargo,—¡tenía que ser!— rectificó; y rectificó por dos cosas: la primera, porque ya sabemos que es de sabios etc., etc.; y la segunda porque el pensamiento no delinque nunca cuando va acorde con los mandatos de la conciencia y las amables reconvenciones del sentimiento. Aferrarse al error y sostenerlo por el hecho en sí de haberlo producido, es todo menos cosa de sabios. Por el contrario denota una testarudez poco grata a los espíritus selectos y menos recomendable a la atención ajena. Perseverar en el error, buscando todas las sinuosidades de lo sofístico o lo efectista para justificarlo, es pobre cosa para seguir ascendiendo por la cuesta empinada de la buena reputación que da la capacidad y la suficiencia. Rectificar, cuando ello deba hacerse, ¡qué elegante y qué gentil resulta! Lo contrario, es hacer lo que hace ahora nuestro raro amigo Chutazo: dar palos de ciego; exponerse a la sonrisa compasiva de los que saben leer y saben pensar; andar, andar, como ciertos crustáceos; resbalar por la cucaña; retornar de la cima por miedo a la claridad solar; anularse, en fin, poco a poco.

La Asociación Nacional hoy, como la Federación de la Habana antes, actuaron con verdadera capacidad y con absoluta justicia. Claro que actuaron con la justicia que conocemos todos menos Chutazo, por lo visto. La justicia de Chutazo es una cosa especialmente creada por él para él. Es una justicia sui géneris, de perfiles extraños, de facetas confusas. Pero aún así y todo, ¿en qué se basa esta justicia de Chutazo? ¿Cuál es en definitiva la razón o cuáles las razones que existen para que las decisiones de los organismos citados fueron injustas? Hagamos un poco de historia, porque el asunto lo amerita. El goal que produjo estas conmociones, no lo vió Chutazo. No lo vió porque no pudo verlo. Su posición era tan opuesta al lugar de los hechos que resultaría imposible al propio Argos ver la citada jugada. Por encima de esto, llega el informe del árbitro, y se contradice de tal manera que afirma finalmente no haber posibilidad de goal en dicha jugada. Luego se produjeron las infracciones de regla conocidas y que a la justicia de Chutazo le parecen cosas nimias y sin valor. Después viene la Federación de la Habana y anula el juego. A todas estas el Hispano hace un silencio absoluto, mientras Chutazo canta, cada veinticuatro horas, un himno a su justicia —una justicia que él tiene para su uso. Ahora la Asociación Nacional da la razón a la Federación de la Habana y por consiguiente al Hispano. Agreguemos a esto que Peter se coloca también en la línea de los que meditan y piensan, y tendremos un cuadro lo bastante claro para determinar que todos los demás son unos injustos, menos el cronista de «Avance», el señor Presidente del Deportivo Centro Gallego y algunos fieles parciales de ésta importante sociedad. Curioso ¿verdad?; muy curioso.

El Hispano en cambio, y con el Hispano todos los que piensan como él, tiene en su favor lo que no tienen sus oponentes en esta cuestión: posee la verdad de lo acontecido. La verdad es que no existió el goal. Pero lo grande de sto es que lo saben todos. Todos incluso Chutazo. El goal no existió. Esto sólo es bastante para la satisfacción del Hispano. Si la Federación de la Habana y al Asociación Nacional fallaran en favor de una cosa que no existió nunca, en ningún momento, la arbitrariedad surgiría al punto y el Hispano seguiría teniendo razón. Para los moralistas del tipo de Chutazo, no importa que no sea verdad el hecho. ¡No importa! Si no existe este hecho, la ley, por interpretación errónea de uno de sus mandatarios dice que sí, y sí. Que tal afirmación invierte la verdad y quebranta todos los principios de la moral y de la justicia,—una justicia que no es la de Chutazo, desde luego— ¡qué importa! Díjolo Blas y punto redondo. Ocurrió, sin embargo, que aquel intérprete de la ley erró; y ocurrió también que el yerro fué observado detenidamente por la parte afectada. La consecuencia fué que el yerro de un hombre fué deshecho por un tribunal. Eso fué sencillamente todo. Ahora existe otro hombre errado, que es Chutazo. A Chutazo ya lo juzgó el tribunal popular. ¡Si usted se diera cuenta de lo desfavorable que es ésto, querido compañero! Pero no se la da, que es lo malo para usted.

Claro que en este asunto ya no hay nada que hacer. Todo está resuelto ya; y si nos honramos dedicándole esta crónica, casi por entero, al amable compañero galleguista de la crónica de «Avance», es para desearle que no siga en el error. Las argumentaciones de sus dos crónicas posteriores al fallo de la Nacional, son de una superficialidad que regocija. En este lío usted tiene un record. Este record consiste en que usted afirma que lo hecho por las dos federaciones no tiene precedentes en la historia de nuestro deporte. Es decir que usted sigue aferrado a la idea de que lo han engañado sin ser verdad, cosa que no ha ocurrido, que sepamos, con ninguna otra persona en este caso, pues hasta el propio referee dijo que era Diego, en vez de digo, lo que quiso decir. Claro que aquí no se conforma el que no quiere conformarse, pues ya usted nos afirma también que aquella parte del informe del árbitro en que se contradice no se debió tomar en consideración, porque lo hacía como argumento sin importancia; y también nos habla usted de unas «piedrecitas» que pudo haber en el camino del balón al caer de arriba abajo—¡naturalmente!— que pudieron hacerle desviar su ruta hasta hacerlo saltar para dentro del campo. Pero ¡hombre!, Chutazo, ¿cuándo va usted a tener formalidad?

Finalmente permítanos un reproche: No nos parece bien que haya recurrido usted a la «autoridad» de un caballero que defendió en cierta ocasión un caso parecido al que se discute, en el cual hasta las pruebas fotográficas demostraron que la pelota no había pasado por entre los postes. Ante esta declaración de usted nos lo explicamos todo. Por lo visto eso que hizo Chantecler en la Argentina, es la justicia que usted proclama. La justicia entonces en casos tales consiste en conceder un goal, aunque no haya pasado por entre los postes ¡no es eso? ¡Acabáramos, compañero! Bueno pero hay que convenir que para hacer eso, se necesita contar con un árbitro más inteligente que Dunjó; un árbitro que sea más enérgico, que no consulte con nadie en el instante de la decisión para demostrar que está convencido que es goal lo que concede; un árbitro que después no se contradiga en su informe; que tenga en cuenta igualmente las «piedrecitas» que pudiera haber en el camino del balón para que, en vez de entrar por entre los postes, se quedara jugando al «pipiniquén picao» con el portero, seguro que después no había de faltar un Chantecler, que pudiera demostrar cómo un balón que no entra por entre los postes, puede ser goal, por mor de una justicia rara que en Cuba es desconocida para todos menos para Chutazo, consistente en ver lo que no ocurre ni en fotografía. ¡Si que es rara esta justicia a lo Chantecler!

Item más: después del reproche, un consejo. Este es el de que no siga tratando más este asunto desde las columnas de su periódico. ¿Sabe por qué? Porque cuanto más usted escriba sobre ello, más razón le va a dar a las federaciones que tan mala partida le jugaron. Comprenderá que las razones que usted expone son las mismos del cazador cazado. No siga; y tiempo tendrá de ver que «su» justicia al fin ha de tener alguna ocasión de manifestarse. Sí, porque aquí también tenemos algún Chantecler que otro que defiende cosas como esa de dar un goal que no pasa por entre los postes. Háganos caso y verá que bien le va.

SIETE CARRERAS A CINCO DISTANCIAS DISTINTAS, VEREMOS ESTA TARDE EN EL HIPODROMO DE "ORIENTAL PARK"

Magnífico programa se anuncia para esta tarde y mañana en el bello track de Marianao. Pedro Lafourcade, popular oficial de las carreras, sigue anotándose éxitos en la confección de los programas. Se espera un lleno para hoy en Oriental Park

Siete carreras a cinco distancias distintas se celebrarán hoy al desarrollarse el programa hípico de Oriental Park. Es decir, una justa a milla cerrada con que comenzará la fiesta; dos a cinco y medio furlongs le siguen. Mas tarde dos a siete furlongs, cuarta y quinta, para cerrar con una milla y sesenta y otra a milla y furlong.

Nadie discutirá la variedad de este programa atractivo que tiene la virtud de agrupar en sus competencias a pur sangs con parecidas posibilidades de triunfo.

Candidato de Consideración

Después de su demostración frente a Maple Barbara, Tomfoolery y otros, Terry On no debe perder la cuarta competencia de esta tarde. El grupo con que se medirá el nuevo ejemplar de la señora de Sierra es inferior al de la ocasión a que nos hemos referido. Es decir, que a esa carrera van Mr. Stein, Cardamon, Busy Sallie, Friend Whitey, Short Order, Genial Edna y W. Cookson.

Terry On viene mejorando. Se cansó en su primera salida después de marcar el paso. Mejoró bastante en la segunda, finalizando con velocidad después de un viaje accidentado y hoy no debe perder.

La selección del Daily Double estriba en acertar el ganador de la tercera, ya que Terry On luce como un gran candidato en la cuarta. Participan en la tercera Wild Money, que en cinco y medio furlongs y con el track seco no luce con chance; Alfred C. M. y Rose Hazen, con posibilidades; Donny Johnny que siempre llega tarde, Little V, que debe pararse en la distancia, pues se trata de una justa a cinco y medio furlongs; Ducaster, un deubtante y Gunfire, sumamente peligroso si arranca como lo ha hecho en sus anteriores, una de las cuales ganó por ancho margen.

Con Buen Chance

Sin que pueda considerarse un cinch pero con excelente chance de victoria va My Last Honey a la carrera final del día a milla y furlong. Ya sabemos que se ha cansado en la distancia, pero el grupo no es tan fuerte como en otros en que ha participado la hija de Last Coin y hoy puede mantenerse al frente durante todo el viaje. Loyal Louis por sus aficiones a finalizar, que no siempre se muestra efectiva, debe ser el contrario a vencer y la carrera parece estar entre estos dos pur sangs.

Lucha interesante habrá en la quinta con candidatos fuertes como Brown Supinet, Colorist, que en su última hizo excelente demostración y por derrota nada menos que a Tom Jack Jr., Camagüey y Dick Weidel con Ogle que hizo una gran carrera el domingo y hoy es candidato de mucha fuerza.

Montará Contino

Los stewarts abrieron una amplia investigación sobre la quinta carrera del jueves. Tomaron declaración al starter, sus auxiliares, jueces de ruta y al dueño de Uma, el amigo Juan Santos, llegando a la conclusión de que la pobre demostración de esa yegua se debió al «tranque» de que fué objeto a la salida por parte de Alanova montada por Claege, al que impusieron veinte pesos de multa por dicha infracción. Quedando Contino, jockey de Uma, libre de toda culpa y por tanto sin castigo como es natural .Medida justa que aplaudimos calurosamente.

Llegaron Seis Pur Sangs

En la mañana de ayer llegaron seis caballos procedentes de New Orleans. Son nuestros antiguos conocidos Justa Teacher y Toast Master que con Lucid forman el trío que trae el conocido turfman J. A. Gavidia; Billy O-Neill para A. Torriente; y Showman y Redwick para la señora Sánchez Castro. También llegaron los jockeys C. Mojena y J. Marrero. A todos damos la más cordial bienvenida, incluyendo a los pur sangs.

El Handicap

Para el handicap Longines que tendrá lugar mañana domingo se han inscripto ocho ejemplares: Cousin George, Salut D-Amour, Azabache, Uma, Nonpartisan, Early Call, Bobby Bpxton y Pordina. La casa Cuervo y Sobrinos, importadores del reloj Longines, dona un bonito aparato de tiempo de esta marca que irá a parar a las manos del dueño del ejemplar ganador de ese handicap.

Mañana se designarán los pesos y se sabrá en definitiva qué ejemplares tomarán parte en dicha interesante carrera.

GANAN LOS BROWNS

Jugando en San Antonio, Texas, los Browns vencieron a los Atléticos de Filadelfia, 8 por 6.

		C.	H.	E.
Filadelfia (A)	000 001 122—6	13	1
St. Louis (A)	000 123 02x—8	13	1

Baterías: Williams y H ayes; Hildebrand, Hogsett y Hemsley.

VEASE más SPORTS en la página DIECISEIS

M.E.C.D. 2016

COEGO SE JUEGA HOY SU CAMPEONATO CONTRA CHOCOLATE PINAREÑO

DONALD LEAHONG JUGARA ESTA TARDE CONTRA GUSTAVO VOLLMER EN EL VEDADO TENNIS

EN LA MEJOR FORMA DE SU VIDA, FILLO DEBE REPETIR FRENTE A HUTCHENSON LA PELEA QUE LE DIO A FRANKIE MARTIN

Es muy duro y pega muy fuerte el púgil rojo, pero Echeverría ha hecho siempre sus mejores demostraciones frente a fajadores. Coego tiene una pelea a sangre y fuego con el ídolo de Columbia, luce como un gran favorito. Entusiasmo

«Big Shaw». Esta noche, en la Arena Cristal, Aramís del Pino y Luis Parga ofrecen un gran programa en la Arena Cristal. Un programa a base de fajadores, con el título de los light weights nacionales en el bout estelar y con el debut de un muchacho agresivo, con punch y, por último, la reaparición de Julián Echeverría. Joe Coego, el formidable zurdo de la Havana Electric, un boxeador del patio que se ha caracterizado por sus peleas cuajadas de emoción, vuelve a estar en un momento difícil. Ahora es Chocolate Pinareño, zurdo como él y como él pegador terrible, quien aspira a arrebatarle el título de campeón nacional de las 135 libras. Tiene que ser una pelea espectacular, impresionante, inolvidable. Una pelea como todas las del Pinareño y como todas las de Coego. Porque si el aspirante tiene en su haber sus últimos bouts contra Baby Miller y Johnny Dean, jamás podrán olvidarse aquellos encuentros de Coego y Relámpago Sagüero, sus sangrientas batallas contra Mario Kid Calixto, su feroz resistencia al filipino Lope Tenorio.

UNA PELEA MUY PAREJA

Hacer una selección es difícil. Siempre que hay un hombre de punch en un combate, la lógica está en peligro. Y en este caso, los dos adversarios ofrecen la misma característica. Contra la zurda noqueadora de Coego, la zurda asesina del Pinareño. Decidirá quien se presente en mejores condiciones físicas o quien logre hacer más calidad de boxeo. Por experiencia y conocimientos, el campeón sería un favorito. Pero, lleno de entusiasmo, de vida, con esa ansia incontenible del que va en busca de una posición sin nada que perder, Chocolatico dice que esta noche hay que matarlo para impedirle verse convertido en el campeón nacional.

Coego esperaba esta pelea y se ha preparado con acierto. Su rival, en el training camp que le han levantado en Columbia, dicen que ha derribado sparrings partners como castillos de naipes. Va a ser una pelea sangrienta, terrible, sin cuartel.

Habrá knock out y, ya en el campo de las predicciones, nos gusta un poco Coego. Para ganar tendrá que resistir todo lo que el Pinareño le envíe en los primeros rounds para después destruirlo con su castigo abajo. Johnny Dean mostró que el punch del retador puede resistirse. Coego lo ha dicho repetidamente. Nosotros, por nuestra parte, queremos recordarle al campeón que no olvide tampoco que frente a Baby Miller, uno de los mejores light weights del Sur, el soldado escribió la hazaña de noquear recibiendo un cruce de izquierda al plexus...

HUTCHENSON, UN HUESO PARA FILLO ECHEVERRIA

Hoy tendrá que estar en forma. Y, además, tendrá que boxear como lo hizo frente a Quintana o contra Frankie Martin si quiere el «Fillo» quitarse de encima una sorpresa. Este Hutchenson que le han traído no es el campeón del mundo. El rojizo peleador de Atlanta no viene a explotar un nombre. Hasta que venció en Clearwater a Joey Raymond —el mismo que tan brava pelea le dió a Echeverría en Camagüey— no se pensaba en la posibilidad de traerlo. Pero es un buen fajador, con punch respetable, que estará hasta el último momento presionando a Echeverría.

Nosotros queremos recordarle al «Fillo» que no se confíe demasiado. El chavalillo, a veces, se descuida. Como la noche de Andy Martin, como en el último round con el Indio Quintana. Y en un olvido de éstos viene la sorpresa. Fué un desconocido quien le fracturó la quijada a Joe Dundee cuando era campeón del mundo. Otro desconocido, el polaco Fitzmaster, noqueó en la Habana a Ignacio Ara. Nadie mejor que el «Fillo» lo sabe.

Es este otro star bout prometedor de fuertes emociones. Porque si está como la noche de Martín, Echeverría tiene en Hutchenson un adversario para hacer una de esas peleas suyas que nadie olvida. ¡Un fajador! Hutchenson, pues, debe ser la base de otra gran pelea del Fillo... y si por una casualidad el vasquito no carbura como debe hacerlo, Don Luis Parga se habrá encontrado con un gran adversario y una posibilidad de entrada extraordinaria para el debut de Sangchili.

El resto del programa incluye la eliminación entre el Chino Avia y Gilberto Silva, en opción al título feather weight, y los preliminares de Sabatés vs. López y Moreñon vs. Medina.

MARINE PAGARA HOY SU TICKET

Una lección ha dado el Comandante Jaime Mariné, a los «botelleros». Una lección que habla muy alto del espíritu del nuevo Presidente de la Comisión Nacional de Boxeo. A pesar de su alto cargo, el Comandante Mariné se presentó ayer en la Casa Tarín y pagó dos sillas del ring, las número 1 y 2 de la primera fila, que son para él y para el Secretario de la Comisión de Boxeo, Mike Castro.

Consignamos la noticia y el gesto. Los comentarios huelgan.

PROGRAMA PARA LAS CARRERAS DE HOY

PRIMERA CARRERA: 1 M.
Para 4 años y más

RECLAMABLE	$150
Lady Broadside	x95
Beton	112
Fauquiers Pride	x98
Bob Custer	x100
Babble On	103
Fair Brand	105
Surely	112
Aunt Carol	x98
ELEGIBLES	
Sun Envoy	108
Border Patrol	x107
Distinct	107
Johnny O	x100

SEGUNDA CARRERA: 5½ f.
Para 3 años y más

RECLAMABLE	$150
Edward D	x102
Bender Sport	107
Frantiuos	112
Black Chaff	x102
Shunbergia	102
Prissy Toro	107
Blue Bubble	x102
Leo B	112
ELEGIBLES	
Fannie Lou	x97
Sun Cloister	112
Little Turtle	x102
Dunora	x102

TERCERA CARRERA: 5½ f.

ECLAMABLE	$150
Wild Money	x107
Rose Hazen	107
Alfred C. M.	107
Donny Johnny	x102
Little V	107
Ducaster	x102
Rickety Jane	107
Gunfire	112
ELEGIBLES	
Park Wrack	102
Salut D-Amour	x102
Sheila K	107
Gradivus	x97

CUARTA CARRERA 7: f.

RECLAMABLE	$175
Mr. Stein	x107
Terry On	112
Cardamon	107
Brusy Sallie	x102
Friend Whitey	x107
Short Order	107
Genial Edna	107
W. Cookson	112
ELEGIBLES	
Hero Olga	x102
Capablanca	112
Good Sense	112
Good Friday	112

QUINTA CARRERA: 7 f.

RECLAMABLE	$175
Brook Trout	x94
Colorist	x109
Brown Supinet	x99
Earl B	99
Camagüey	109
Dick Weidel	109
Ogle	104
Sun Vestal	x99
ELEGIBLES	
Sitting Pretty	x104
Camp Boss	109
Chancell	109
Thunder Speed	109

SEXTA CARRERA: 1m. y 60 y.

RECLAMABLE	$150
Julio Macaw	108
Gooseneck	x98
Blue Spruce	108
Gift Contour	103
Potentate	x103
Flying Sixty	102
Race Cape	104
ELEGIBLES	
Lucky Kate	x102
Magic Arrow	112
Orac	96
Supernatural	107

SEPTIMA CARRERA: 1⅛ m.

RECLAMABLE	$150
Staracene	x95
Chatterman	x107
My Last Honey	107
Maxida	x100
Loyal Louie	x107
Robrack	112
Rough Rider	110
Oakwood Belle	x100
ELEGIBLES	
Mr. President	x100
Cynara	x100
Flying Arab	x100

BATEARON MUCHO LOS N.Y. YANKEES Y TRIUNFARON

Gehrig y Selkirk siguen con la vista clara, dándole duro a la pelota en los desafíos

TALLAHASEE, Fla., abril 2. (AP.) —El bate de Lou Gehrig se mostró altamente efectivo hoy y los New York Yankees alcanzaron su sexta victoria consecutiva frente al team

Gehrig anotó en el cuarto inning, cuando Selkirk disparó un triple. Después bateó un par de singles, y en el noveno conectó un tribey.

La anotación por entradas fué:

		C.	H.	E.
N. Y. Yankees	000 210 002	5	10	0
Tallahasee	000 101 000	2	7	3

Baterías: Monte Pearson, Murphy y Glenn; Robinson, Ldry, Kyle y Hofferth.

Gratis a los Hombres

Informaré gratis cómo curar ENFERMEDADES SECRETAS, rápidamente, agudas o crónicas, con especialidad patentada, componentes vegetales de fama mundial; Catarros de Vejiga, Cistitis, Uretritis, Prostatitis, Mal de riñones. Envíe dirección y dos sellos rojos a representante G. SABAS, Apartado 1328.—Habana.

Selecciones del DIARIO

PRIMERA CARRERA (PISTA LIGERA) UNA MILLA
SURELY: Tiene carrera dura.

Surely	112	Necesita monta fuerte.
Beton	112	En estos grupos se defiende.
Babble On	103	De aquí para arriba.
Fair Brand	105	Siempre en el dinero.

SEGUNDA CARRERA CINCO Y MEDIO FURLONGS
LEO B.: Siempre contra mejores.

Leo B.	112	Haciendo buen papel.
Blue Bubble	102	Está mejorando.
Thurbergia	102	Por aquí.
Edward D	102	El viaje es largo.

TERCERA CARRERA CINCO Y MEDIO FURLONGS
GUNFIRE: Si arranca, no debe perder

Gunfire	112	Pero Bravo está en Camagüey.
Rose Hazen	107	A veces finaliza fuerte.
Parwrack	102	Si entra será contrario.
Salut D-Amor	102	Buen debutante.

CUARTA CARRERA SIETE FURLONGS
TERRY ON: Luce una gran apuesta.

Terry On	112	Sofocó a Maple Bárbara.
Capablanca	112	Si entra, es el contrario.
Genial Edna	107	Parece que entra en forma.
Cardamon	107	De aquí para arriba.

QUINTA CARRERA SIETE FURLONGS
COLORIST: Si repite su última.

Colorist	109	Debe ganar fácilmente.
Brown Supinet	99	Le ganó a un grupo flojo.
Camagüey	109	Se presentará al final.
Ogle	104	El viaje es largo.

SEXTA CARRERA UNA MILLA Y 60 YARDAS
WANDERING GOLD: En una carrera abierta.

Wandering Gold	103	Tiene un contrario tremendo.
Potentate	103	Luchó con el anterior el domingo.
Blue Spruce	108	Pera el show.
Julio Macam	108	Está cansado.

SEPTIMA CARRERA UNA MILLA Y UN OCTAVO
MY LAST HONEY: Llegará gateando.

My Last Honey	107	Mucha velocidad inicial.
Cynara	100	Cerrará muy fuerte.
Maxida	100	Lo mismo ésta.
Robrack	112	De aquí para arriba.

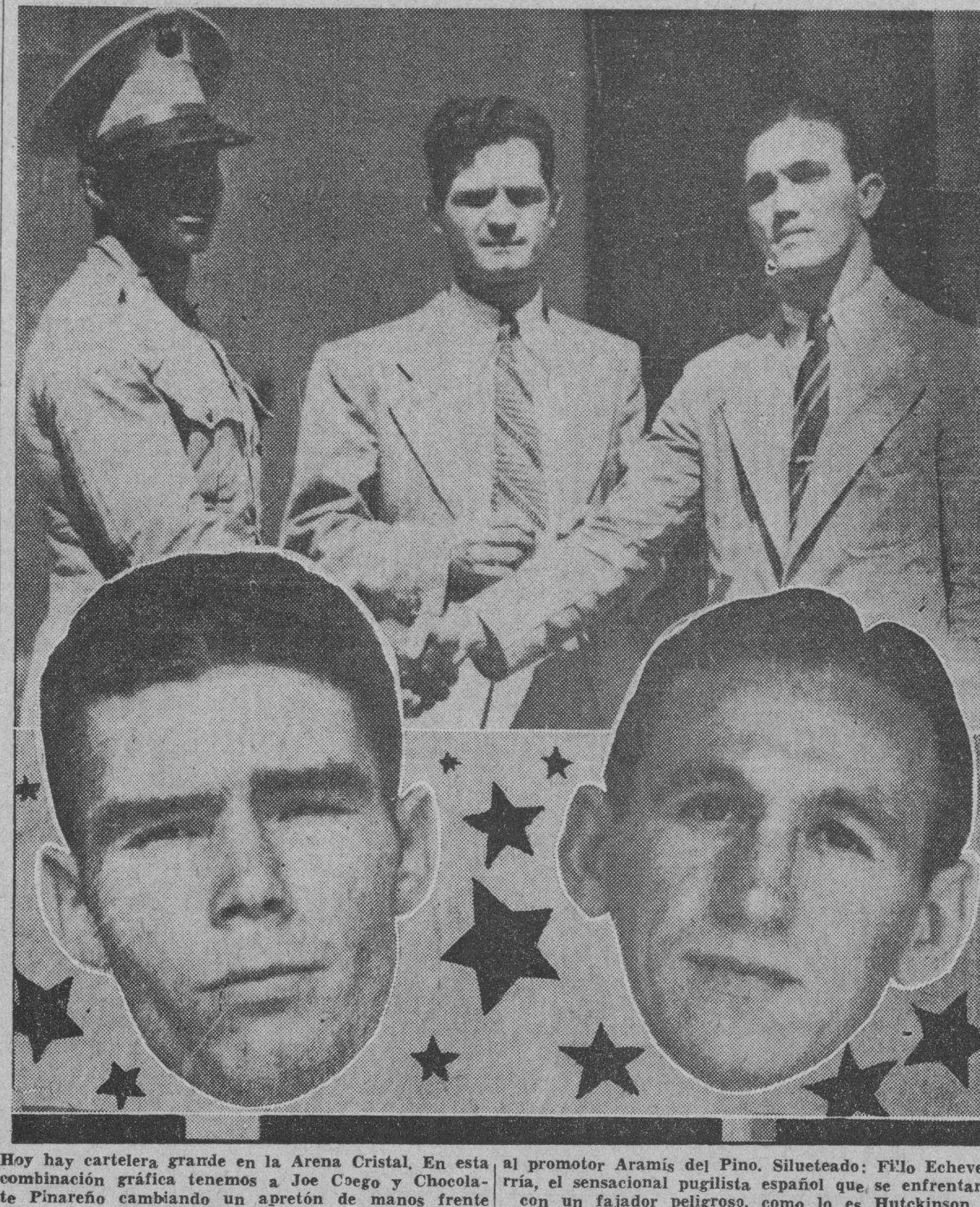

Hoy hay cartelera grande en la Arena Cristal. En esta combinación gráfica tenemos a Joe Coego y Chocolate Pinareño cambiando un apretón de manos frente al promotor Aramís del Pino. Silueteado: Fillo Echeverría, el sensacional pugilista español que se enfrentará con un fajador peligroso, como lo es Hutckinson.

MARTHA VELASCO, ENID FERNANDEZ Y FLORINDA VIAMONTE, ESPERAN MEJORAR SUS MARCAS MAÑANA EN LA TROPICAL

Comenzando a la una y media de l atarde se ofrecen mañana las pruebas finales de la contienda intercolegial de campo y pista. Cuatro colegios se disputan el triunfo

HORARIO COMPLETO DE TODAS LAS COMPETENCIAS

Marta Velasco, la corredora más veloz de Cuba, tendrá de nuevo ocasión mañana, domingo, de probar sus condiciones, cuando en la pista del Stadium de La Tropical compita en los eventos de 50, 100 y 150 metros de la categoría de menores de 15 años. Esta chiquilla, que posee los records cubanos en esas tres competencias, establecidos en las justas intercolegiales del año pasado, efectuadas en la Pista del Stadium de la Beneficencia, mejoró la primera de estas marcas, cuando en las eliminaciones de éstas, efectuadas el jueves, logró correr la distancia de 50 metros en solo siete segundos, un décimo mejor que su antigua marca de siete segundos y un décimo.

Mañana, Marta ha de competir en 50, 100 y 150 metros y en el relevo, por lo que por todos se espera que rompa alguno de estos records, pues en los cuatro establecidos para estas cuatro competencias, ella tiene su parte. Los tres individuales son nacionales, y en el Relevo la marca es sólo para la categoría colegial de menores de 15 años.

Enid Fernández, bella corredora del Colegio Sepúlveda, ha de ser también figura destacada de estas competencias a efectuar mañana, pues esta chiquilla que defiende los colores del Colegio Sepúlveda se encuentra en envidiable forma para las competencias de 50 y 100 metros planos y para el salto largo, habiendo ya establecido un nuevo record para la categoría colegial en ese evento. Enid, que parece ser la lógica vencedora en los eventos de pista en los cuales es participante, nos dice que establecerá más de un nuevo record en ellos, pues la forma envidiable en que se encuentra así también lo hacen posible. Competirá en menores de 18 años.

Florinda Viamonte, que en las prácticas de Jabalina ha tirado más de 100 pies, espera mejorar el record nacional establecido por ella el jueves. Marca esta competencia, cuando lanzó ésta a 93 pies y medios, para mejorar el record anterior, que era de ella.

Muchos otros buenos prospectos se verán mañana en La Tropical, entre ellos las chiquillas de la Beneficencia y del Colegio Cubano Arturo Montori, que pese a no tener chance de ganar ninguna de las tres categorías en que está dividida esta lucha, han ofrecido, por mediación de sus representantes en las diversas pruebas muy buenas marcas.

Jesusa Valdés, Elenita Valdés, Luz Quiñones, María Carballeira, Concepción Martínez, Plácida Valdés, Delia Barrios y Ernestina Urrutia, son entre otras, las mejores de la Casa de Beneficencia, atletas todas ellas de las cuales se puede sentir orgulloso el Dr. Fifí Bock, Director Deportivo de este Centro.

Hortensia y Amalita Fernández, Luz Díaz de la Rocha, Cleopatra Viñas, Amada Barroeta, Zenaida Martínez, Silvia Fernández, son a su vez, las chiquillas que han de dar al Dr. Borroto, y al Colegio Cubano Arturo Montori los mejores éxitos en estas competencias.

Ahora ofrecemos el horario de estas competencias, y mañana daremos a los lectores un nuevo horario por categorías, y una relación detallada de las competidoras, eventos por eventos.

Horario del Field-Day Femenino Intercolegial

1:00 p.m.: Desfile.
1:40 p.m.: Shot Put. (18 años).
1:50 p.m.: 80 metros con obstáculos. (18 años).
2:00 p.m.: 25 metros planos. (12 años).
2:00 p.m.: Salto alto. (18 años).
2:15 p.m.: 50 metros planos. (15 años).
2:15 p.m.: Shot Put. (15 años).
2:30 p.m.: 50 metros planos. (18 años).
2:30 p.m.: Salto alto. (15 años).
2:45 p.m.: 50 metros planos. (12 años).
3:00 p.m.: 100 metros planos. (18 años).
3:00 p.m.: Salto alto. (12 años).
3:15 p.m.: 100 metros planos. (15 años).
3:15 p.m.: Salto largo. (18 años).
3:30 p.m.: 75 metros planos. (12 años).
3:30 p.m.: Jabalina. (15 años).
3:45 p.m.: 200 metros planos. (18 años).
3:45 p.m.: Salto largo. (15 años).
4:00 p.m.: Jabalina. (18 años).
4:00 p.m.: 150 metros planos. (15 años).
4:15 p.m. Disco. (15 años).
4:30 p.m.: 300 metros planos. (18 años).
4:45 p.m.: Disco. (18 años).
4:45 p.m.: Relevo 4 por 50 metros. (12 años).
5:00 p.m.: Relevo 4 por 50 metros. (15 años).
5:15 p.m.: Relevo 4 por 100 metros. (18 años).

TIENE EL CLUB FORTUNA DOBLE JUEGO MAÑANA

El programa se dará en el campo del Vedado. Otro buen programa darán en Regla

Los jugadores amateurs que se preparan para la próxima campaña de la Liga Nacional, tienen anunciado dos shows interesantes para esta semana. Y el buen fanático no sabrá donde ir, ya que en los dos programas que se fijan hay perspectiva de choques de verdadero interés.

En Vedado Tennis Park

En los terrenos azules, por ejemplo, tenemos un doble juego de mucha importancia que deben reunir buena cantidad de aficionados en el fresco parque de los Marqueses.

En este programa los campeones de la Liga Nacional jugarán dos veces, llevando de oponentes a los azucareros del Hershey, en el primer turno, y a los rojos del club Regla en el segundo.

El zurdo Agapito Mayor, que está considerado el mejor hurler del amateurismo, lanzará por los campeones en el primer match, frente a Viciedo, del Hershey, en tanto que Tamayo Saco irá a la lomita en el segundo, para hacerle oposición a Monjes, que será probablemente el hurler reglano de este game.

El primer choque comenzará a la una y media y el segundo a las cuatro.

En Regla Park

En los terrenos de Regla se dará otro programa interesante. Y en uno de los números figurará también el team de Argelio del Castillo.

Según el anuncio hecho, los reglanos jugarán en el turno inicial contra los eléctricos del Cubaneleco, y después tendremos en acción a los Tigres del Club Atlético de Cuba, jugando contra el team que presentará este año Narciso Picazo, en la justa de la Liga Nacional.

Como en el Vedado, el primer game se dará a la una y media y el segundo, a las cuatro.

PERDIERON LOS CARDENALES

Jugando en Tampa, Fla., los Cardenales de San Luis fueron vencidos por los Reds de Cincinnati, 7 por 6, al ser detenidos por un pitcher zurdo, de apellido Grisson, que dice que va a ganar 15 juegos para el Cinci este año. La anotación por entradas fué:

		C.	H.	E.
St. Louis (N)	011 000 004	6	7	3
Cincinnati	012 030 01x	7	10	1

Baterías: Andrews, McGee y Ogrodowski; Grisson, Moore y V. Davis.

OMNIBUS
"LA CUBANA"

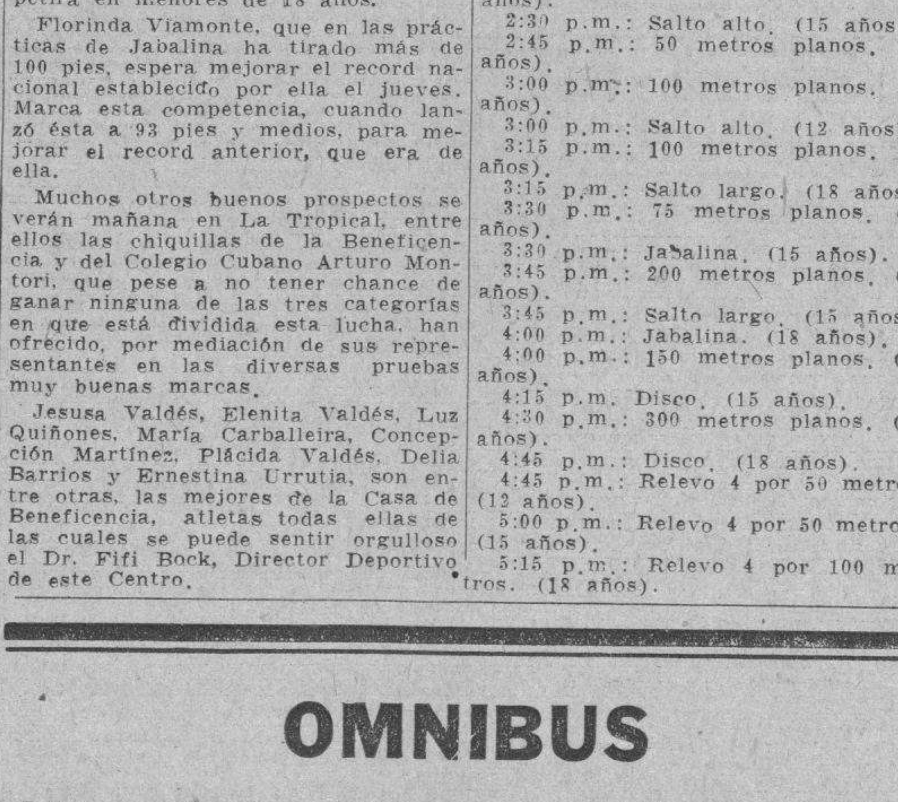

UNICOS EN CUBA CON CARROCERIAS DE ACERO Y CRISTALES INASTILLABLES
5 SALIDAS DIARIAS
TERMINAL EN HABANA: HOTEL NEW YORK, DRAGONES 16
(AL LADO DE LA CUBAN TELEPHONE)
TELEFONO A-7166
SALEN DE HABANA Y DE SANTIAGO
4.30 A. M. — 7.00 A. M. — 11.00 A. M. — 3 P. M. — 10.00 P. M.

TOPICOS FUTBOLISTICOS

Por PETER

—Gran programa mañana.
—Reaparecerá Héctor.
—Un probable empate.

El programa del próximo domingo, último de la sexta vuelta del Campeonato Regional de 1936 a 37, en el Campo Cerveza Polar, tiene intrigada a toda la afición balompédica, pues aunque parezca que no, todo el numeroso ejército de aficionados con que cuenta el balompié en la Habana está integrada en la presente contienda, una de las más reñidas que se recuerdan en los últimos años, sobre todo, por la forma en que se encuentran loos equipos. La Juventud Asturiana, que está en el tercer lugar, aún aspira a quedar en el lugar de honor, y el mismo Hispano que está a la cola, aunque no piensa como la gente de la Juventud, por lo menos todo el mundo y su tío Bayón saben, que le puede estropear el pasodoble a cualquiera de los tres equipos que están luchando por el campeonato.

El programa de mañana domingo, es el siguiente:

—A la una y veinte: Betancourt y Nacional. Actuará de árbitro Puro Nervio Alfonso, que suele tener buenas actuaciones, y nos presumimos que si logran controlar sus nervios y por encima de todo, sale al campo fresco, como debe entrar siempre un referee, se repetirán sus buenas actuaciones y nadie entonces podrá discutirle su aspiración a la categoría superior. A pesar de que son los dos equipos que están a la cola, (ocupan los dos últimos puestos), el match resultará interesante, por la sencilla razón de que el Betancourt, cosa muy lógica, no querrá cargar este año con el farol rojo, y mucho menos el Racing, que después de haberle ganado al Huracán, se cree con flus championable. Ha de ser un partido difícil, y Alfonso tendrá que trabajar con cuidado para evitarse complicaciones.

—A ls dos y media, Iberia y Deportivo Centro Gallego. En este encuentro actuará de vigésimo tercer hombre en el terreno, Federico Guardia. Ni que decir tenemos que este será el match de la más grande emoción del domingo, ya que se trata de los dos equipos, unidos que han disfrutado de la estancia del lugar de hónor, y que se encuentran en los dos primeros lugares. La diferencia que hay de gallego a iberista, es de dos puntos. Lo que quiere decir, que si el Iberia le gana al Deportivo, entonces vendrá el empate a veinte puntos, y sólo la ventaja de los Alacranes será la de haber jugado un partido menos, el que tiene anulado con el Hispano, y aún cuando muchos piensan que ese match lo pueden ganar los galaicos, también pudiera ser que si les cae una pajita en un ojo, como dice el vulgo, salgan derrotados.

El ambiente se ha animado con la noticia de que Héctor Socorro reaparecerá en el ataque del Iberia. Héctor, es uno de los mejores delanteros cubanos; muchos lo designan como el mejor, y de su eficiencia nadie es capaz de discutir, por la sencilla razón de que mientras estuvo jugando, el Iberia parecía invencible, y tan pronto como causó baja por lesión, empezó a decaer el punch de los «leones», hasta perder la grande ventaja que disfrutaba, y también el primer lugar.

—A las cuatro de la tarde, Juventud Asturiana y Deportivo Hispano América. José Pagés, será el referee de este encuentro.

El domingo por la mañana se efectuarán en el Campo Armada los juegos del Campeonato Intercolegial

En el turno de las nueve, jugarán Academia Soto y Jovellanos, siendo el referee, Juanito Somoza.

A las diez y media saldrán al field, Plantel Concepción Arenal y Academia Unión 50, actuando de árbitro, Antonio Polo.

La entrada para presenciar estos encuentros en el oxigenado Campo Armada, del Deportivo Hispano América, es completamente gratis.

MAÑANA SE OFRECEN ELIMINACIONES POR LOS DEL SAN CARLOS

Mañana por la mañana, en la pista que en sus terrenos posee el Colegio de Belén, se han de ofrecer las pruebas eliminatorias particulares del Club San Carlos, en atletismo, de las cuales han de salir los representantes de este club viboreño en el field day junior de la Liga Social, que está señalado para efectuar el sábado y domingo de la semana entrante en el Stadium de la Tropical.

Se esperan que más de 30 muchachos, que diariamente están practicando para estas competencias, asistan mañana a la pista del Colegio de Belén a ser objeto de esta eliminación, de la cual, como indicamos más arriba, saldrá el team que representará al Club San Carlos, no solo en las pruebas junior de la Liga Social, sino en todas las que se efectúen en la presente temporada.

GRAN JARIPEO DE LOS FAMOSOS HNOS. PEREGRINA, A LAS 3

Se efectuará en los terrenos de Luna Park en donde se ha hecho plaza de toros

Una simpática fiesta de puro sabor mexicano se efectuará esta tarde, y repetirá mañana domingo, a la misma hora, tres y media de la tarde, en los terrenos de Luna Park, en Llinás y Subirana.

Los terrenos donde actualmente se encuentra el cabaret Afro Cubano, ha sido convertido en una plaza de toros. Anoche nos hablaba muy entusiasmado de esto el Administrador del mismo, nuestro amigo Manolo García, quien nos visitó en compañía de nuestro compañero Quinito de la Cruz para invitarnos a la fiesta.

Se trata de un monumental jaripeo típico de México, que harán un magnífico grupo de charros, los más distinguidos que se conocen en este arte: Hermanos Peregrina. Y en esa fiesta habrá de todo, potros salvajes, novillos ladinos, madrinas, bailes típicos de la tierra de [illegible] rumba corridos mexicanos y jarabe tapatío.

Los hermanos Peregrina, presentarán ante el público de la Habana el arriesgado acto de el Paso de la Muerte, suerte en la que han especializado, y por la que han ganado muchos honores.

Un espectáculo de gran emoción, que sin duda alguna dejará gratos recuerdos a los que tengan la suerte de presenciarlo.

La entrada de caballeros vale ochenta centavos y cuarenta las de las damas. Un porcentaje de lo que se recaude en esta fiesta, será donada a la Corporación de Asistencia Pública.

VEASE más SPORTS en la página DIECISEIS

AMATEUR ACES!

TIPS DE AQUI Y DE ALLA.

Por DAN

Gracias a los esfuerzos de la Federación Nacional de Lawn Tennis, en la cual trabaja extraordinariamente Baltasar Alvarez, estamos presenciando en estos días una bonita serie de tennis, en los courts del VTC, en la cual intervienen los mejores players de Jamaica y los de Cuba, y este es un show que nadie debe perder —si mantiene una «all-around ability», en materia deportiva— porque pocas veces ha de llegar al alcance de todos... Un viaje de estrellas no se puede llevar a cabo todos los días... Y podemos asegurar a ustedes que entre estos tennistas que nos visitan se encuentran más de dos que están muy cerca del «stardom»... Uno de ellos conquistó recientemente a Ricardo Morales en el viaje que nuestro champion hizo por esos lares y ya esto es suficiente para que se pueda garantizar la potencia del «bunch».

Ayer presenciamos los partidos celebrados en los courts azules y mientras veíamos los «drives», «lobs» y «placements» que se realizaban comentamos del tennis que hemos tenido en Cuba desde hace más de quince años con el más hábil de los expertos que posee el deporte entre nosotros: Mario I. de la Hoya.

Mario marcha acorde con nosotros en que el tennis es un deporte caro, que requiere un verdadero amor para cultivarse... Pero él mismo no se explica por qué ha ido decayendo tanto entre la afición: «Hace tiempo se reunían mejores concurrencias para presenciarlo»—dice Mario. «Y esto es bien raro, si se recuerda que ahora es cuando tenemos mejor grupo de tennistas en acción»... Seguidamente, Mario nos habló de los tiempos idos, de las estrellas que pasaron y de las que se ven en acción en la actualidad... Según él, el mejor ranking que se puede formar con los tennistas que se han visto aquí, en todos los tiempos es:

RANKING NACIONAL.
1.—Ricardo Morales.
2.—Rogelio París.
3.—R. Balsindes.
4.—Gustavo Völlmer.
5.—Vicente Banet.
6.—Ignacio Zayas.
7.—Mario Avellanal.
8.—E. Roces.
9.—Luis Yip.
10.—G. Villalba.

El mejor player cubano jugando cerca de la Net es Ricardo Morales, que es también el de mejor habilidad general en los courts y el de mejores «placements»... Gustavo Vollmer posee el mejor juego en el baseline... Y la mejor derecha... El jugador que se ha visto en Cuba de mejor estilo ha sido: Guillermo de Zaldo... Y el que más veces ha ganado el campeonato nacional: Ignacio Zayas, que lo ha capturado once veces.

El player de más consistencia y colorido ha sido Rogelio París... Los cronistas que más se han ocupado del deporte han sido: Tony Carrillo, Paco Muñoz y Mario I. de la Hoya... Los dos últimos fueron los primeros en presentar en Cuba los rankings nacionales.. De este trío de mosqueteros, Mario es el único superviviente y actualmente se le tiene por el oráculo del game... El mejor grupo de tennistas extranjeros que se ha visto en la Habana lo formaron: Widmer Allison, George Lott, Gilbertt Hall y Sutter... El jugador más consistente que nos ha visitado ha sido el japonés Harada... La mejor entrada de tennis en una serie se dió cuando jugaron aquí los primeros matches de la Copa Davis, donde intervinieron los ases españoles Flaquer y los hermanos Alonso... La mejor entrada en un solo día se vió cuando Mlle. Suzanne Lenglen ofreció una performance en un court construido en el Fronton de Jai Alai... El jugador junior que más ha impresionado en sus comienzos ha sido: Mario Avellanal.. Y las seis mejores tennistas que se han visto, son:

1.—Lila Camacho.
2.—Neneíta García Longa.
3.—Zoila Rodríguez.
4.—Margarita Cabargas.
5.—Raquel Ramírez.
6.—Estrella Hernández.

Mario tiene en su mente muchos detalles más interesantes relacionados con las luchas del court, pero, él mismo asegura que todo eso podrá salir en un libro que tiene en preparación y que pudiera darse a la publicidad antes de que termine el año.

El club ABC señala para esta noche una interesantísima fiesta en su home... Habrá películas y baile y Graupera espera un éxito decisivo en la jornada... Julio Navarro, coach del team de track del colegio Sepúlveda está tan seguro de sus muchachas, que acaba de hacer una apuesta en el sentido de que Enid Fernández romperá el record de los 50 metros... Pepito Agüero celebró el jueves un partido de mucha importancia con Lorenzo Nodarse... Y la mayor seguridad de Lorenzo avanzando hacia la net decidió... Ahora Nodarse es el No. 7 en el Ranking.

Dicen que en las eliminaciones femeninas que se efectuaron, todos los lanzamientos se ejecutaron sin el círculo, lo cual deja mucho que desear de los organizadores del meet... Luis González parece haber llegado al punto más culminante de su carrera... Sus amigos dicen que si no forma parte del team de la Universidad Nacional, se convertirá en referee en el próximo invierno... Tiburón Morales, Bernardino Rodríguez y el pequeño Miguelito Iribarren, se proponen pasar durante la época de descanso a la Asociación Nacional de Oficiales, lo cual hará de este conjunto una gran familia feliz.

El homenaje que se organiza en el Club Náutico de Marianao para celebrarse mañana en honor de Carlitos Fernández, Manolo Rojas, Trocha y los hermanos Eliseo y Ceferino González, está anunciado para comenzar a la 1 en punto.. Ayer se cerró el número de comensales y se había roto un record... Unas 1.030 personas se sentarán a la mesa durante la fiesta!! Eso es algo, eh?

Los Caribes de la Universidad anuncian que, al reaparecer, quedarán por lo menos en tercer lugar... Y señalan al Club Regla como posible líder... Los Marqueses del VTC tienen la dificultad de que sus principales players están en el Central Algodones y no pueden practicar aquí... Los terrenos azules serán arreglados convenientemente para la fiesta inaugural, y es posible que se abra una gradería de sol... El nuevo administrador azul, Jorge (Profesor) Consuegra, es el «man on the job» por el momento... Bebito Argüelles sonríe cuando Ramiro González le dice que «tiene un puesto para él en el equipo vedadista»... Ricardo Morales está loco porque termine la temporada de tennis para ocupar la inicial del team azul... Octavio Machado, que fué en su época de oro uno de los mejores basketbolistas cubanos, practica tennis en estos días al lado de (¿quién creen ustedes?): ¡¡Ignacio Zayas!!

Un coach de track dice que si la Unión Atlética piensa enviar a Dallas una representación local, debe escoger mejor un cuarteto de sprinters que puedan ir también a los cuatrocientos metros... El presidente de la UAA tiene su vista fija en las Federaciones y dice que antes de que termine el año cada una tendrá independencia suficiente para organizar sus eventos sin gran conexión con la UAA.. Más de esto?.. No, por hoy!!.. Les veremos...mañana.

DONALD LEAHONG SE BATIRA HOY CON GUSTAVO VOLLMER EN LOS SEMI-FINALES

Después de verse casi eliminado, el tennista jamaiquino logró mejorar para derrotar a Lorenzo Nodarse en un bonito partido. Se juegan esta tarde los partidos de dobles

Reaccionando poderosamente después de un errático y débil comienzo, Donald Leahong emergió victorioso al cabo de cinco sets en su encuentro de ayer contra Lorenzo Nodarse, clasificando para batirse esta tarde a las dos y media con Gustavo Vollmer, el ex-campeón nacional, que ayer también logró vencer, eliminando a Clinton Nunes, mientras Ricardo Morales le ganaba a Harry Days y Andrés Fernández Morell derrotaba a W. Coke.

Fué, sin duda alguna, el partido más brillante de la tarde y también el más espectacular de todo el campeonato, el que ayer jugaron Donald Leahong y Lorenzo Nodarse y que culminó en una victoria del primero con anotación de 2x6, 4x6, 6x3, 6x3, 6x2. Después de un comienzo errático y poco efectivo, que hizo pensar en una total eliminación en los singles del cuarteto de Jamaica, el gran jugador chino volvió por sus fueros, imponiendo su mejor juego y su técnica superior, pese a la clase de tennis que durante todo el partido desplegó el conquistador de José Agüero.

Leahong dió en los dos primeros sets impresión de poca efectividad en sus strokes; lució errático y sin un ataque definido, salvo sus cortos shots. Y mientras, Nodarse estaba desarrollando un tennis formidable a base de su estupenda derecha. Y así fueron desarrollándose los games hasta que el cubano ganó el primer set. En el segundo, sin embargo, comenzó la mejoría de Leahong. Ya controlaba mejor sus strokes, aunque todavía no lograba disponer de ellos en toda su malicia y técnica...y mientras tanto los cortos shots seguían haciendo su efecto en la resistencia física de Nodarse.

El tercer set ya nos mostró a un Leahong en todo el esplendor de su juego. Hombre acostumbrado al grass el court de arcilla le afecta en extremo en su juego y he aquí la causa de que en los dos primeros sets no pudiera controlar sus drives de manera perfecta. Tras el descanso, todos los esfuerzos de Nodarse fueron vanos. Ante el partido que se le iba, trató por todos los medios de impedir su derrota, pero ya en esos instantes la magnífica izquierda de Leahong estaba trabajando a la perfección y todo resultaba en vano.

TRIUNFOS CUBANOS

Ricardo Morales no tuvo dificultades en conquistar su victoria de ayer. Harry Days fué una rápida víctima del campeón nacional, quien usó con exceso de la misma medicina que tanto daño hizo a Nodarse: el corto shot y Days perdió con anotación de 6x4, 6x2, 6x1.

Gustavo Vollmer tampoco tuvo dificultades con Clinton Nunes, derrotándolo a base de su poderoso stroke de derecha en tres rápidos sets, los más rápidos de la tarde, con anotación de 6x1, 6x2, 6x1.

Hemos dejado para el final el partido de Andrés Fernández Morell y Coke. Y aquí bien puede decirse que los últimos serán los primeros. El jugador vedadista, desplegando un juego sencillamente maravilloso, ofreció una demostración tan insuperable que Coke, cuyo juego se asemeja mucho al de Vicente Banet, poco o nada pudo hacer frente a un contrario que se había presentado, prácticamente en día de gala.

Fernández Morell abrió con un love set y aunque Coke mejoró en el segundo y tercer sets, el cubano no se amilanó por ésto y continuó ametrallando al as británico con derechas e izquierdas a toda velocidad y de enorme colocación, hasta conquistar la victoria final en straight sets, 6x0, 6x4, 6x4.

ESTA TARDE

Esta tarde se discutirán dos partidos de singles y dos de dobles, comenzándose a las dos y media. En los primeros se enfrentarán, en uno, Ricardo Morales y el formidable Andrés Fernández Morell, y en el segundo, Gustavo Vollmer y Donald Leahong. En los dobles, primeros de este evento que se efectúan en el campeonato, lucharán Morales-Nodarse, campeones nacionales, contra Nunes-Coke y Days-Leahong, campeones de Jamaica, contra José Agüero y Andrés Fernández Morell, que sustituye a Gustavo Vollmer que prefiere concentrar toda su atención en el single contra Leahong, y a quien todos los fanáticos hace tiempo desean ver actuar en un match de esta naturaleza y llevando un compañero como el diminuto y grande Pepito Agüero.

SE IMPONEN LOS PHILS

Apoyados en buen pitching, los Phillies vencieron a los Senadores de Washington, 5 por 2, en Winter Haven, Florida.

La anotación:

		C.	H.	E.
Washington	000 000 020	2	6	3
Phillies	200 000 30x	5	7	2

Baterías: Appleton, Salveson y Millies; Johnson, Jorgens y Wilson.

M.E.C.D. 2016

"EL GOBIERNO, EL CONGRESO Y EL EJERCITO, QUIEREN UNA CONSTITUYENTE SOBERANA"-BATISTA

H A B A N E R A S

LA MODA ACTUAL

REINA DE LA MODA

La envidiable distinción de ser la mujer mejor vestida y mejor calzada de la sociedad neoyorquina, se le concedió a Miss Babs Bekcwith durante el reciente concurso de modas femeninas en la metrópoli. En la foto lleva un vestido de soirée muy ceñido y velo en la cabeza, zapatos de cabritilla sin punteras, y los 500 dólares que se ganó de premio.

FLORES DE ESTACION

Nada puede compararse a las flores, sirviendo éstas para cumplimentar a la novia, a la casada, a la niña y a la anciana, llevando en su mensaje la dulce y delicada misión de alegrar el espíritu con su aspecto de frescura, fragancia y belleza.

Para cualquier atención que se desee tener en una fecha significada recomendamos las flores que cultivan en los jardines de la **Casa Trías**, donde a la vez que ofrecen el obsequio a satisfacción la sirven con una rapidez sorprendente.

Pida sus encargos por los teléfonos **F-2824** y **F-2624** de la **Casa Trías.**

CURIOSIDADES DEL PASADO

Remite el Rey al Consejo de Indias una representación del cura párroco del Espíritu Santo con el testimonio que incluye, sobre lo arruinada que se encuentra su iglesia, pidiendo que por cuatro años se le conceda, para ayudar a reedificarla el derecho que se paga de ganados vacunos y de cerda. El Consejo de Indias pasa a las manos reales la respuesta del Fiscal, a cuyo dictamen se conforma, con fecha 23 de julio de 1760. El Consejo es de parecer, de no ser deferible la citada instancia y de que se encargue el Obispo de Cuba que de las limosnas que repartiere y otras pías que quedasen a su disposición, aplique lo que le permita su arbitrio para la fábrica de la nueva iglesia de que se trata, previniendo al interesado que se espera de su celo el desempeño de la comisión que se ha puesto a su cuidado para que se consiga su construcción, resolviendo el Rey de conformidad siendo entonces el Obispo de Cuba, don Pedro Agustín Morell de Santa Cruz.

LOS OJOS Y LA BOCA

No hay duda que las facciones más importantes del rostro son los ojos y la boca. Hacemos todo lo que está a nuestro alcance para realzarlas por medio del maquillaje. Pero supongamos que estas facciones no sean las más bonitas de su cara, ¿qué hacer?

Por ejemplo, si los labios son demasiado anchos, a pesar de que se dice que una boca gruesa denota generosidad, podemos valernos de alguna maña que los haga parecer más finos de lo que en realidad son. En este caso píntese el labio superior al medio, corriendo la pintura a todo lo largo de la boca pero cuidando de que la parte superior de ésta quede más roja. Si el labio inferior es grueso, entonces lo mejor es no pintarlo y rozarlo con el de la parte superior para que adquiera color. También puede usarse un tono más subido que el que se use en el labio de arriba.

Si por el contrario los labios son demasiado finos, el lápiz de labios se debe comprar de un tono bien rojo, pasándolo por toda la línea de la boca, y cuidando de que el tono más subido quede en el centro de la boca. Si usted posee el arte de poderse pintar la boca fuera de sus límites naturales sin que se le note la pintura demasiado, entonces hágalo. Esto sólo pueden hacerlo personas con mucha habilidad para ello y si usted no tiene suficiente práctica le aconsejamos no pase de los límites naturales de su boca.

Cuando la boca es de un tamaño regular se debe pintar en toda su extensión, siguiendo su propia forma. No hay necesidad de dibujar un arco de cupido. Esto no resulta ni moderno ni elegante. Sólo se debe hacer este arco cuando la boca naturalmente lo forma. Ese caso es distinto.

LAS VENTANAS DEL ALMA

Ahora pasaremos a los espejos o ventanas del alma como siempre se ha llamado a los ojos. Sus ojos—claros, brillantes, interesantes. Por supuesto que usted usará máscara y sombra para hacerlos más profundos, más bellos.

Pero, ¿sabe usted cómo usar la sombra si los ojos están muy separados el uno del otro o si están demasiado cerca? El mismo efecto que surte el lápiz de labios lo surte la sombra de los ojos. Realza la parte donde se aplica. Si sus ojos son apartados, póngase la sombra en las esquinas interiores para que parezcan más juntos. Siguiendo el mismo principio, si sus ojos son muy pegados el uno del otro entonces aplique la sombra a mitad del párpado para que dé el efecto de que no son tan juntos. Si la máscara se aplica profusamente en las pestañas de afuera, esto es, las que quedan cerca de la sien, el efecto será también el de hacer aparecer los ojos más separados. Asimismo es conveniente, si se desea dar esta impresión, no dejar que las cejas crezcan en el entrecejo. Si se dejan crecer algunos pelitos en la parte interior de las cejas, los ojos se verán separados.

NOTAS DE PARIS

Trancevaments hace prodigios en los **ensembles** de más vestir, haciendo los de seda estampados con un dibujo floral grande que se repite en el bordado de mostacilla del abrigo o la chaqueta. La copia del estampado es tan perfecta que el **ensemble** produce el efecto a cierta distancia de ser toda estampada.

Las bordadoras de París están ahora muy ocupadas porque muchas casas hallan la manera de adornar los vestidos y ensembles con trabajos a mano. **Paton**, ingeniosamente borda, sobre la falda de un **ensemble**, su inspiración que se deriva de los dibujos de **Beauvais**, concentrando el interés en la falda, dejando la blusa sin ornamentación alguna, que es uno de los detalles distintivos de la temporada.

La dramatización de la falda se efectúa de varias maneras si se atiene sólo a los trajes de día, encontrándose muchas maneras de prestar interés a las faldas de los trajes de noche. Las faldas de los vestidos para de día suelen ser plegadas, plisadas o pespunteadas en las costuras, imitando pliegues y a menudo tienen el borde de otro color; aún los abrigos se someten a esa nueva influencia, muchos son abiertos por detrás, dejando ver el vestido estampado debajo. De noche el énfasis en las faldas se manifiesta en los vuelos y fruncidos de tipo romántico o en el drapeado y las alforzas de los modelos esbeltos y ceñidos.

El abrigo predilecto en todas las colecciones es el redingote, a veces de corte severo hallando interés en los bolsillos y solapas o adornándose con aplicaciones sin relación ni el tejido ni color. **Paton** presenta innovaciones interesantes colocando motivos bordados muy alto en el abrigo justo debajo de la costura del hombro; **Heim** pone trenzas rojas en un dibujo formando caracoles sobre un fondo de holán negro.

MIS CANAS

Siento que algo solemne va a llegar en mi vida.
¿Será acaso la muerte, será acaso el amor?
Amado NERVO

Mis canas son mi gloria más alta. Mis canas son mi orgullo más legítimo. Ellas representan mi gloria más alta en la blancura impoluta de mi vida, en los claros destellos de mi prodigalidad. Ellas me envejecieron prontamente. Yo las perdono porque se prendieron a mi cabeza atormentada de pensamientos y de pasiones como hebras de escarcha decorativas, versallescas, reveladoras de mis batallas psíquicas, de mi inquietud mental. Y mi orgullo más alto porque son la herencia directo de mi madre santa. Y cuando leo un poeta fraterno, espíritu selecto y dolorido: Francisco Díaz Silveira, cuando dice:

«No me arranco las canas que me salen
con vigor de retoño en primavera
porque nada me importa que propalen
que hay días en mi vida que equivalen
a un año de la vida de cualquiera».

...siento como nadie esas estrofas sencillas y hondísimas y le digo a mis canas: seguid saliendo, seguid nevando en mi cabeza para que los vulgares me llamen «matusa» pero eso sí no me salgan aun en el espíritu, que ese lo quiero lozano unos años más para seguir viviendo como hasta aquí y cantando

Inquietud, fiebre, anhelos,
Serenidad, tristeza,
Claridad en los cielos
y en el alma belleza.

Gaspar BETANCOURT

DOCE MESES...

Hoy se cumplen doce meses, que he vivido tristemente,
los recuerdos más amargos y más rudos sinsabores;
los recuerdos de aquel nieto, que era amor de mis amores,
querubín que era mi guarda, en espíritu inocente.
Aún parece que lo veo jugueteando alegremente;
que lo veo en mis jardines, jugueteando entre las flores;
que me besa, que se aleja, y me teje, en los primores
de su risa, una corona, que coloca él en mi frente.
En mis sueños lo contemplo, y mirándolo deliro;
porque tiene el alma viva, y esa vida es mi consuelo;
porque así le rezo y canto, y le rezo noche y día...
¡Han pasado doce meses! y parece que lo miro;
que me dice: «mi abuelito!» y repite desde el cielo
que no turbe su descanso, con mi llanto y mi agonía.

ANONIMO

Abril 3 de 1937.

MENU DE LDIA

Almuerzo	Comida
Cantaloup.	Grape fruit.
Revoltillo de acelgas.	Sopa a la Juliana.
Pollo en fricasé.	Pescado Mennier.
Ensalada de remolacha.	Pavo asado. Ensalada.
Pastel de manzana.	Merengue con coquimole.

RECETA DE COCINA
Flan de Avellana

Se machaca en un mortero una libra de avellanas tostadas hasta reducirlas a una pasta suave y se le añade cuatro cucharadas de azúcar, ralladura de limón y dos tazas de leche, cocinándose bien tapado hasta que hierva. Aparte se baten ocho yemas de huevo con cinco cucharadas de azúcar y se une a la leche; molde bañado con caramelo, cocinándose al baño-María durante una hora.

M. R. de FONTANILLS

MAS INFORMACION DEPORTIVA

LA PANTERA NEGRA Y DORSETTI EN UN BOUT EN 'ALCAZAR'

El empresario mexicano Joe Corona ofrecerá una gran fiesta el próximo martes

De éxito en éxito va hacia la total consagración el gran espectáculo de las Luchas Libres... Es tanto el arraigo que tiene ya entre la afición y tanto el interés que han demostrado los fanáticos, que el hábil Promotor azteca, Joe Corona, se ha visto en la necesidad de extender su negocio, presentando dos programas semanales: uno, todos los martes en el gran coliseo de la calle de Consulado: Teatro Alkazar, y el otro los viernes en Arena Cerveza Cristal. Este primer programa del Alkazar, es algo formidable, sensacional, estupendo; lo que no se ha visto en la Habana, y lo que muy pocas veces podremos volver a ver...

Esta es la gran batalla que mantienen en estado de espectación a la afición habanera; el duelo entre el valiente y fiero fascista, Guissenne Dorsetti, y la formidable Pantera negra.. Esta batalla ha sido pedida por el propio Dorsetti, que según declara: «está deseoso de enfrentarse con el negro».

Camino frente al húngaro

Y como si la batalla antes mencionada fuera poco para realizar un lleno completo en el teatro Alkazar, se llevará también al ring la sensacional lucha entre Gabino Camino, el fiero león Hispano, ídolo de las Montañas santanderinas, y Al Szasz, el científico y elegante gladiador húngaro, que por primera vez se baten en Cuba. Camino está deseoso de enfrentarse con el fascista Dorsetti y para ello cuenta con una victoria sobre el científico y limpio luchador húngaro, Al Szasz, casi un ídolo de la afición nacional.

El azteca, Felipe Romano

Una sola aparición y frente al más formidable adversario del Staf, sirvió para darnos la medida del mas científico y elegante luchador que nos ha visitado: Felipe Romano, el Apolo azteca... Pues bien, Romano también reaparece el martes en el gran coliseo habanero, sin que se sepa aún, qué combate ocupará el turno final, porque todos merecen el honor de ser considerados como bouts estrellas.

Alberto Campos, el rudo compatriota, ha sido escogido para hacerle frente al supremo maestro de las elegancias y las bellas formas. Esta batalla como todas las anteriores, será acogida por la afición habanera, como lo más estupendo e interesante de la noche porque el limpio gladiador azteca, es por sí solo, una magnífica atracción.

EL GRAN PITCHING DE SCHUTTE, DEL COLEGIO LA SALLE, DEJO EN 2 HITS AL TEAM DE LOS HERMANOS MARISTAS

El muchacho, con fuerza grande en sus lanzamientos, dominó por completo a la batería marista. El team de la Casa de Beneficencia también salió airoso

El jueves por la tarde y en los conocidos y muy populares terrenos Stadium Casa de Beneficencia, celebró la Liga Federal Atlética Intercolegial de Cuba, el anunciado double-header en opción al Campeonato de base ball, de la Categoría de atletas menores de 18 años, correspondiente al presente curso escolar, venciendo fácilmente en el primer juego el team del Colegio De la Salle al del Colegio Hermanos Maristas, y en el segundo juego los champions de la Casa de Beneficencia derrotaron a los boys de las Escuelas Pías de Guanabacoa con la reñida anotación de 3 por 2.

Primer juego.

COLEGIO DE LA SALLE

	V.	C.	H.	O.	A.	E.
M. Galdo, sf.	4	2	1	0	1	0
E. Vidal, ss.	4	1	1	1	1	0
J. L. Redondo, cf.	3	1	2	0	0	0
J. López, c.	4	2	1	10	1	1
A. Llana, 2b.	3	1	1	1	1	0
E. Graupera, lf.	3	0	1	1	0	0
J. Arellano, 3b.	2	0	1	0	1	1
P. Manuel, 1b.	3	0	0	7	1	0
J. A. Schutte, p.	4	0	0	0	4	0
V. Badía, 3b.	0	0	0	0	0	0
E. Picaza, 1b.	1	0	0	4	0	0
Totales	31	7	8	24	10	2

HERMANOS MARISTAS

	V.	C.	H.	O.	A.	E.
J. Medio, 2b.	3	0	1	5	3	1
M. Averhoff, ss.	2	0	0	1	4	2
J. Paz, c.	3	0	0	4	2	1
V. Méndez, cf.	3	0	0	0	0	0
S. Pita, 1b.	3	0	1	8	1	0
S. Lopo, 3b.	3	0	0	2	3	1
J. Brown, rf.	3	0	0	0	0	0
H. Brown, lf.	3	0	0	1	0	0
L. Brito, p.	0	0	0	1	0	0
A. González, rf.	0	0	0	0	0	0
L. Radillo, p.	3	0	0	2	1	0
Totales	26	0	2	24	14	5

Anotación por entradas

C. de la Salle .. .. 303 001 00— 7
Hnos. Maristas .. .. 000 000 00— 0

Two base hits: Vidal, redondo.
Sacrifice hits: Llano.
Stolen bases: Galdo, Llano 2, Vidal, López, Medio, H. Brown 1.
Quedados en bases: La Salle 7, Maristas 3.
Double plays: Averhoff a Medio, a Pita.
Struck outs: Schutte 11, Brito 2, Radillo 2.
Bases on ball: Schutte 1, Brito 4, Radillo 4.
Wild pitchers: Brito-Radillo.

Segundo juego:

C. DE BENEFICENCIA

	V.	C.	H.	O.	A.	E.
T. Rodríguez, cf.	2	0	1	0	0	0
M. Poey, 3b.	3	1	1	0	0	0
V. Quesada, lf.	4	0	0	1	0	0
O. Tapia, ss.	3	1	0	5	4	0
J. Montero, p.	3	0	0	0	1	0
L. Prieto, 1b.	4	0	2	4	1	0
S. Santana, 2b.	3	0	0	2	0	0
R. Ramírez, rf.	3	0	0	4	0	0
A. Valdés, c.	2	1	0	11	1	0
Totales	27	3	4	27	7	0

E. P. DE GUANABACOA

	V.	C.	H.	O.	A.	E.
A. Bardina, lf.	3	1	1	1	0	0
J. R. López, 2b	4	1	3	3	9	0
C. López, cf.	3	0	1	2	0	0
R. Gonzálvez, 1z	3	0	0	13	0	0
E. Camps, ss.	4	0	0	2	4	0
H. Villiers, rf-p.	3	0	0	0	0	0
M. Soto, 3b.	3	0	1	0	0	0
R. Echevarría, c.	4	0	1	3	1	0
F. Ortega, p.	1	0	0	0	1	0
L. Requejado, rf.	3	0	0	0	0	0
Totales	31	2	7	24	15	0

Anotación por entradas

E. P. Guanabacoo .. 100 000 010—2
C. Beneficencia .. .. 111 000 00x—3

Carreras empujadas: Tapia, Poey, Prieto.
Two base hits: Prieto, J. R. López, C. López, R. Echevarría.
Sacrifices hits: J. R. López.
Quedados en bases: Beneficencia 6 E. P. Guanabacoa, 7.
Double plays: Montero a Tapia a Prieto.
Struck outs: Montero 9, H. Villiers 2.

ARGARATE Y MENDIZABAL vs. ISIDORO Y MAGUREGUI, SE ENFRENTARAN EN EL GRAN ESTELAR DE HOY EN EL JAI-ALAI

Sólo dos partidos hubo anoche en el Palacio de los Gritos. El primero fué de igualada trágica a 29, ganándolo Millán e Iturriaga.

Este partido resultó muy bueno. Entrada ya la tercera decena, los que perdieron, Iturrino y Barrutia, que se colocaron narriba desde el primer instante, sosteniendo una ventaja de seis siete y ocho tantos, cuando estaban 24 por 18, comienzan un ataque fuerte Millán e Iturriaga y consiguen un empate sensacional al propio cartón 24. Luego vuelven a igualarse a 25 y 26, yéndose hasta 28, Don Pepe y Don Asensio, pero al fin, se sucede la trágica a 29, ganando estos últimos.

El que mejor jugó fué Iturriaga, pues en nlos momentos de mayor tensión nerviosa hubo de mantenerse muy fuerte y con una gran seguridad, siendo aplaudido. En realidad, fué el que se ganó los honores

La primera quiniela se la llevó Iturriaga, el que tuvo una noche de gala.

El estelar resultó un bonito partido, habiendo trabajado muy bien, Vallejo menor y Goitia y Eguíbar e Ibarlucea.

Hubo gran número de igualadas hasta el tanto 15. Después se fueron arriba el «Mosquito» e Ibarlucea, pero le empataron a 24, 25, 26 y 28, en donde se quedaron Tapón y Goitia.

En el último tanto estuvo fatal Tapón, pues tiró una dejada que dió en la chapa, que de haber dado arriba se hubiera consolidado el empate a 29.

La segunda quiniela fué de Creus.

ESTA NOCHE

Para esta noche se ha podido combinar un buen programa.

RESULTADO OFICIAL DE LA FUNCION CELEBRADA ANOCHE

PRIMER PARTIDO

	Tantos
Millán e Iturriaga, blancos	30
Iturrino y Barrutia, azules	29

Ganadores: BLANCOS.

PRIMERA QUINIELA

	Tantos	Pagos
1—Martín	2	$ 6.91
2—Solá	0	11.70
3—Barrutia	2	3.90
4—Millán	1	15.21
5—Iturriaga	6	2.98
6—Iturrino	2	3.45

Ganador: ITURRIAGA. Pagó a:

2.98

SEGUNDO PARTIDO

	Tantos
Vallejo menor y Goitia, blancos	28
Eguíbar e Ibarlucea, azules	30

Ganadores: AZULES.

SEGUNDA QUINIELA

	Tantos	Pagos
1—Creus	6	$ 4.12
2—Eguíbar	4	3.93
3—Malluquiza	4	4.33
4—Ibarlucea	4	8.05
5—Vallejo menor	4	6.26
6—Goitia	3	6.04

Ganador: CREUS. Pagó a:

4.12

PROGRAMA OFICIAL PARA LA FUNCION QUE SE CELEBRARA ESTA NOCHE

(A LAS 8 Y MEDIA)

PRIMER PARTIDO, A 25 TANTOS: Lucio y Goyo, blancos, contra Onaindia II y Escarza, azules. A sacar ambos del cuadro 10, con ocho pelotas finas.

PRIMERA QUINIELA, A 6 TANTOS: Isidoro, Mendizábal, Maguregui Argárate, Salazar y Astigarraga.

SEGUNDO PARTIDO, A 30 TANTOS: Argárate y Mendizábal, blancos, contra Isidoro y Maguregui, azules. A sacar ambos del cuadro 10, con ocho pelotas finas.

SEGUNDA QUINIELA, A 6 TANTOS: Labat menor, Alvarez, Creus, Malluquiza, Ochoa y Deva.

TERCER PARTIDO, A 30 TANTOS: Labat menor y Alvarez, blancos contra Creus y Mallquiza, azules. A sacar los primeros del cuadro 9 y medio y los segundos del cuadro 10, con ocho pelotas finas.

TRATAN DE GANAR EN LAS JUSTAS DE LOS SALTOS JUNIOR

Los atletas del Club Atlético dirigidos por Julio Navarro se preparan en gran forma

(Por Luis Rodríguez)

Para terminar de ofrecer detalladamente el team de track que presentará el «Club Atlético de Cuba», en la contienda junior que se avecina, y que se celebrará en el Stadium de La Tropical, el sábado 10 las eliminaciones y el domingo 11, las Justas Oficiales, vamos a dar a conocer los atletas que ejecutarán los saltos de garrocha, altos, largos y triple. Arturo Folla y Juan Benito Rabilo, saltarán en garrochas después de haber sido bien entrenados por el conocido coach y director del team Julio Navarro. Los altos, los ejercerá Eduardo Oliya.

Armando Díaz y Joaquín Rojas, ambos han demostrado ser buenos saltadores, y Navarro los ha designado para el salto largo. Y por último, A. Díaz hará el triple salto.

Por ahora, daremos por finalizada la tarea que hemos venido haciendo diariamente desde éstas crónicas, para brindar a todos los lectores del sporst el conocimient ogeneral de los muchachos de Julio Navarro. Pronto, daremos un resúmen completo del equipo de track que tomará parte en la jornada Senior.

Dejando bien cristalizado el asunto de los tigres, en los siguientes escritos hablaremos de los muchachos que presentará Julio Navarro, en las competencias Senior del 24 y 25 de los que cursa.
25 del que cursa.

SERA GRANDE LA FIESTA DEL CLUB NTCO. MARIANAO

Más de mil comensales han de sentarse a la mesa en la fiesta que se ha organizado

Como hemos venido anunciando, mañana domingo, se celebrará el banquete con que los asociados al Náutico homenajean a sus organizadores.

Todo hace esperar una concurrencia numerosísima, si nos atenemos a la larga lista de adhesiones. Nosotros asistiremos con verdadero gusto, no sólo por corresponder a la gentil invitación que hemos recibido del Comité organizador que preside Don Pancho Silva, sino por considerar al Náutico como cosa nuestra, ya que fuímos los primeros en vaticinar el éxito obtenido.

Detrás del homenaje de mañana, viene la fiesta inaugural el sábado diez del mismo mes, y como si esto fuera poco, ya en franco plan de distracciones a los asociados, matinée bailable, la primera de la temporada, el domingo 25.

Después dos fiestas mensuales hasta terminar en septiembre, con la temporada oficial de baños, y todas amenizadas por Fabré, Belisario López y la Sonora Matancera. Los socios del Náutico no podrán quejarse esta temporada.

PEDRO MONTAÑEZ CONTRA AMBERS EL LUNES PROXIMO

El joven pugilista tiene la impresión de que puede vencer al campeón de pesos ligeros

NUEVA YORK.—El lunes presenciarán los aficionados en el Madison Square Garden, de Nueva York, uno de los encuentros más importantes en la clasificación de peso liviano. Pedro Montañez, el ardoroso púgil portorriqueño, considerado como el hombre de la izquierda más formidable en el boxeo contemporáneo, se enfrentará en diez rudos asaltos a Lou Ambers, actual campeón de su peso.

Generalmente se considera que la pareja está muy bien escogida, y James J. Johnston, empresario del Garden, se manifiesta entusiasta.

Hacía mucho tiempo que Montañez deseaba medir sus fuerzas con Ambers, y aunque no se trata de disputarse el campeonato, el joven portorriqueño declaró al corresponsal que se siente muy contento de que se haya arreglado el encuentro, y muy seguro de que tarde o temprano tedrá la oportunidad de quitarle el codiciado cinturón.

Hace pocos días Pedro tuvo que dejar pasar la ocasión de boxear con Eddia Ran en el Star Casino, por haber sufrido un pequeño accidente que le causó una cortada en la nariz y una magulladura en el pie derecho. Se entiende que a principios de mayo Montañez se enfrentará en el Gilmore Stadium de Los Angeles a Henry Armstrong, el sensacional boxeador de California que derrotó hace poco a Aldo Spoldi, el italiano, y que tiene muchos deseos de verse en el cuadrilátero con el portorriqueño.

VIBOREÑAS

Gran Festival Gimnástico

Lo celebran esta tarde a las 3.30 todas las alumnas del colegio «Nuestra Señora de Lourdes», de las Madres Filipenses, en el stadium de la cervecería «La Tropical», presidido por el Excelentísimo e Ilustrísimo Señor Caruana, Nuncio de Su Santidad en Cuba, y por el Honorable Secretario de Educación, dirigido por el profesor señor A. Loustalot.

El programa ha sido combinado en esta forma:

Desfile y presentación de todas las alumnas.

Himno Nacional. Saludo a la Bandera.

Gran conjunto de ejercicios físicos.

Justa deportiva, paso de los barriles.

Conjunto de palanquetas, por los grados inferiores.

Gran conjunto de ejercicios calisténicos asiméticos y simétricos compuestos, por los grados intermedios y superiores.

Carrera de equipos, por un grupo de parvulitos.

Conjunto de ejercicios con aros, por los grados superiores.

Baile gimnástico «La Araña», por un grupo de alumnas.

Condecoración de las alumnas que han sobresalido en la clase de Educación Física.

Rótulo alegórico.

Gran desfile.

Las invitaciones serán exigidas rigurosamente. Agradecido permanezco a las Madres Filipenses por la que me han dedicado.

Nuevos Esposos

Lo son desde anoche, a las nueve, hora en la que ante el notario público doctor Joaquín Pedroso y Pequeño se unieron por la ley, la bella y elegante señorita María del Carmen Martínez y Areces y el dichoso joven Andrés Menéndez Arévalo, los que después de haber sido impuestos de sus deberes y obligaciones firmaron la correspondiente acta con los siguientes testigos:

Por María del Carmen:

Los señores Ramón Rodríguez, Domingo Rodríguez López, Mario Suárez y García Cáceres.

Lo fueron por el novio:

Los señores Nicolás de Cárdenas, Antonio Valdés y Julio Francisco Vázquez.

En su nuevo estado deseo que disfruten de inquebrantable felicidad.

Hermoso Varón

Lo besan con la más intensa alegría los estimados y jóvenes esposos señora Josefina Guzmán y el señor Manolo Martínez.

Les dedico mi enhorabuena, y con un cariñoso beso al hermoso fruto de sus amores, deseo a éste la más venturosa vida.

Señorita Manuelita Armada Molina

Sonríe ante sus quince, que hoy cumple, esta gentil figulina, una perfecta mujercita, muy expresiva y poseedora de muchos encantos.

En esta memorable fecha para Manuelita le dedico mi más expresiva felicitación, deseándole el cumplimiento de muchos y muy dichosos años.

Señora Ofelia Fors de Quintana

Celebró ayer sus días tan estimada dama, amada esposa del señor Enrique Quintana, miembro que se destaca en la directiva del Club Cubaneleco, siendo objeto de incontables demostraciones de aprecio y de afectos, por sus familiares y relaciones sociales, que hasta su hogar hicieron llegarle muchos expresivos mensajes.

Yo en estas líneas le remito el mío, deseando que siempre disfrute de su actual felicidad.

En Honor del Glorioso Nazareno

Las distinguidas damas pertenecientes a la agrupación «Esclavas del Nazareno» invitan a sus amistades, devotas de El, a la solemne procesión que se celebrará mañana domingo, a las cinco de la tarde, saliendo la Sagrada Imagen de la iglesia de Jesús María, cuyo Párroco lo es el respetable y virtuoso Padre Francisco de la Vega, por las calles de Revillagigedo, Puerta Cerrada, Suárez, Gloria y Revillagigedo hasta el templo.

Asistirán numerosas congregaciones y la banda de música de la Casa de Beneficencia.

El Trono lucirá un precioso decorado floral, ofrenda al Nazareno de la distinguida dama Conchita Valdivia de Santo Tomás.

La misa de mañana de tres Ministros, es a las 8.30, predicando el querido Rector de las Escuelas Pías de Guanabacoa, Reverendo Padre Galofre.

El coro será dirigido por la bella señora Blanquita Fernández de Castro de Jardines.

Señorita Elene Lecuona

Tan gentil señorita ha sido operada de apendicitis en el Centro Médico-Quirúrgico por el joven y afamado cirujano y querido amigo July Sanguily, siendo hasta el presente muy satisfactorio su estado.

Yo espero consignar cuanto antes el perfecto restablecimiento de Elena, que será un triunfo más del doctor Sanguily.

Doctor Bernardo Diez Burgos

También por el doctor Sanguily y en la misma clínica, ha sido por él operado de apendicitis este conocido galeno, por cuyo estado de salud mucho se interesan sus amigos y clientes, informándoles que no ofrece el menor cuidado.

Pronto podrá dedicarse a su profesión, y eso deseo lo haga cuanto antes.

Juventud Atlética Viboreña

En el local de la Avenida de Concepción y la calle Octava celebrará esta noche un baile de socios, con dos buenos buenos conjuntos que empezando a las nueve terminará a las dos de la madrugada.

Los socios presentarán el recibo de abril y los no socios abonarán una pequeña cuota por guardarropía.

Club Deportivo Luyanó

La directiva de este club, que preside el atento amigo señor José Prieto, celebra de nueve de la noche a tres de la madrugada un gran baile inaugural de su nuevo local en la calzada de Concha número 236, altos.

La comisión de recibo exigirá las invitaciones.

Club Interrogación

Por conducto de la gentil y muy activa secretaria del Comité Femenino, señorita María Fernández de Castro, he recibido invitación para el baile de esta noche, a las nueve, con dos afamados conjuntos musicales.

Le quedo muy agradecido a su gentileza.

Urbano del CASTILLO.

HABANA-MADRID

RESULTADO DE LA FUNCION DE ANOCHE

PRIMER PARTIDO

	Tantos
Vega, Cubota, blancos	25
Salvador, Vales, azules	24

Ganador: blancos.

PRIMERA QUINIELA

	Tantos.	Pagos.
1—Vega	5	1.70
2—Cubota menor	0	5.61
3—Salvador	1	6.23
4—Vales	2	3.11
5—Constante	6	1.30
6—Carlos	2	2.05

Ganador: Constante.

SEGUNDO PARTIDO

	Tantos
Sarmiento, Rementería, blancos	23
Constante y Carlos, azules	30

Ganador: Azules.

SEGUNDA QUINIELA

	Tantos	Pagos.
1—Sarmiento	5	1.41
2—Rementería	0	15.51
3—Federico	6	2.06
4—Bernal	2	2.95
5—Pascau	2	3.65
6—Cubota	1	2.06

Ganador Federico

TERCER PARTIDO

	Tantos.
Federico, Bernal, blancos	27
Pascau, Cubota, azules	30

DISTINTAS CONFERENCIAS EN LA CULTURA FRANCESA

El Círculo de Amigos de la Cultura Francesa ha combinado un excelente programa de actos para el presente mes de abril. En él aparecen: una gentil periodista mexicana, la señorita Margarita Rodríguez, quien tiene el primer turno de las conferencias en la sala de la calle de San Lázaro esquina a Hospital, hoy, sábado, 3 de abril; siguiéndole la escritora Julieta Carrera, el flautista Emilio Puyans, nuestro compañero César Rodríguez, el Dr. Joaquín Argote y Roberto de la Torre, director y animador del centro de estudios «Amigos de la Cultura Francesa».

La conferencia de mañana de la señorita Rodríguez se titula: «Lineamientos de la educación en México a través de la Revolución». Será a las seis p. m.

Los miércoles 7, 17 y 21, por la noche, Julieta Carrera continuará su ciclo de conferencias sobre «Literatura femenina indo-americana».

El notable flautista Emilio Puyans dará un recital para el Círculo, en el local de la Academia de Artes y Letras, el jueves 8, por la noche.

El Dr. Joaquín Argote hablará el miércoles 28 sobre un poeta uruguayo, Lerena Acevedo. César Rodríguez, el jueves 29, sobre Marcel Pagnol, el conocido autor francés. Los jueves 15 y 22, Roberto de la Torre hablará de las «Impresiones de un viajero en Francia» (en español), y de una novela campesina del Perigord, obra maestra del novelista Eugenio Le Roy (en francés).

Las personas que deseen asistir a estos actos pueden pasar a recoger la invitación a San Lázaro 311, altos, esquina a Hospital.

ESTAS PALABRAS DEL JEFE DEL EJERCITO EN CAMAGUEY, FUERON DELIRANTEMENTE APLAUDIDAS

En el banquete que les fué ofrecido en la terraza del hotel «Camagüey», Batista habló en nombre del Presidente y en el suyo propio. Les dió la bienvenida el Dr. Rodríguez Barahona

El coronel Batista abandonó la Ciudad Militar a las 6.30 a. m. del día de hoy, acompañado de sus ayudantes, el capitán Carlos Cantillo y el teniente Alonso, el capitán médico doctor Tabares; el capitán de Ingenieros García Alonso y por los miembros de la escolta. En su propio automóvil viaja su esposa, señora Elisa Godínez de Batista.

La comitiva se dirigió inmediatamente al Palacio Presidencial, organizándose allí en definitiva, al unírsele el Presidente, coronel Laredo Bru con sus ayudantes capitán Estévez y teniente Flaquer. Una patrulla de motocicletas abría la marcha a los doce autos de que se componía la comitiva finalmente. El teniente coronel García Pedroso, Jefe del Regimiento Martí, incorporóse all al objeto de acompañar la comitiva hasta la ciudad de Matanzas. En Palacio se unió también el teniente coronel Francisco Tabernilla, Jefe del Regimiento Máximo Gómez, acompañado de su señora esposa, con el propósito de seguir viaje hasta Camagüey.

Corriendo a una velocidad promedio de cien kilómetros por hora, la comitiva llegó a Colón a las diez y cuarto de la mañana. Allí se produjo, mientras se tomaba un lunch, la primera manifestación popular del día. El pueblo tributó a los excursionistas una entusiasta aclamación. En tales momentos se incorporó el coronel auxiliar Velasco, ayudante general, acompañado de su señora esposa.

Las autoridades civiles y militares de Colón acudieron a saludar al Presidente Laredo y al coronel Batista. El Presidente donó cierta cantidad en efectivo en su nombre y en el del coronel Batista a un Comité de Damas con destino al Centro de Veteranos. A la salida del pueblo, el público rodeó el auto del coronel Batista y éste hizo diversas donaciones en efectivo. En los límites de la provincia de Santa Clara, esperaba a la comitiva el gobernador provincial Gabino Gálvez, el teniente coronel Gómez Gómez, Jefe del Regimiento Leoncio Vidal y el comandante Carreño, quienes se incorporaron.

Entre una enorme bandera nacional extendida de acera a acera en mitad de la calle del pueblo de Cascajal, la comitiva detúvose, repartiendo el coronel Batista más dinero. A las doce y media llegó la comitiva a Sancti Spíritus, donde se repitieron las demostraciones de simpatía popular al Presidente Laredo y al coronel Batista, mientras los autos se aprovisionaban de gasolina.

A la entrada de Jatibonico en el puente que estaba engalanado con palmas y guirnaldas de flores y banderas nacionales y del 4 de Septiembre, esperaba a la Comitiva el Teniente Coronel Sánchez, Jefe del Regimiento Agramonte, el doctor Maximiliano Smith, Presidente del Cons. Nacional de Tuberculosis y el Comandante Despaigne.

Al igual que en las demás poblaciones atravesadas en la ruta, Jatibonico se encontraba extraordinariamente animado. A las dos y media de la tarde llegamos a Florida, que estaba llena de arcos de triunfo y de banderas, saludando el pueblo con aclamaciones el paso de la comitiva. A las tres y cuarto de la tarde llegamos a Camagüey.

La jornada había sido rendida desde la Habana practicamente en una sola etapa.

A la entrada del Cuartel Agramonte la oficialidad del Regimiento No. 2 estaba formada y el pueblo congregado en gran multitud frente al Cuartel. La representación de todas las clases sociales de la sociedad camagüeyana dieron la bienvenida a los visitantes que hicieron una visita al nuevo edificio del Club de Oficiales. Allí fueron saludados por el Secretario de Obras Públicas, Ing. Max Borges, el Gobernador y el Alcalde de Camagüey; numerosas y distinguidas damas cumplimentaron a la señora del Coronel y demás señoras que la acompañaban. Todas las calles de Camagüey están engalanadas y repletas de gentes. Se nota en la ciudad ambiente de fiesta y auténtico regocijo popular. El tráfico se encuentra a veces interrumpido y ventanas y balcones lucen engalanados con banderas nacionales y del 4 de septiembre; en cada cuadra se levanta un arco triunfal, con letreros alusivos a la obra del Coronel Batista y del Presidente Laredo. Al llegar la comitiva a la gran glorieta erigida frente al Hotel Camagüey, saludaron a los visitantes el Teniente Coronel Diego Rodríguez, Jefe del Regimiento 1 Maceo, Senador Ituarte, Monseñor Pérez Serantes, Obispo de Camagüey y otras personalidades. El Mayor Timberlake, Attaché Militar de la Embajada de Norte América en Cuba ocupó sitio inmediato al Presidente Laredo y al Coronel Batista, presenciando el desfile organizado. Intervinieron en ese desfile el Tercio Táctico del Régimiento 2. Agramonte, y miles de niños escolares pasaron al son de marchas militares. Calcúlase que más de veinte mil personas dieron formidable lucimiento a esta recepción, la más entusiasta de cuantas se han tributado hasta ahora al Coronel Batista en Camagüey. Las calles, los balcones, las azoteas de todo el trayecto por el que cruzó el desfile estaban repletas de gentes que tributaron ovaciones delirantes. El Attaché de la Embajada Norteamericana, Mayor Timberlake, se encuentra girando visita de cortesía a los Regimientos de Santa Clara, Camagüey y Oriente, acompañado del Capitán Belisario Hernández y ha formulado cálidos elogios de la organización de los mismos. Al finalizar el desfile se sirvió en la amplia terraza del Hotel Camagüey, un banquete de setecientos cubiertos ofrecido por las clases vivas de la ciudad.

Ocuparon los puestos presidenciales el Presidente Laredo el coronel Batista, el Mayor Timberlake, el coronel auxiliar Velasco, Monseñor Pérez Serantes, el Presidente del Senado señor Illas, el Secretario de Obras Públicas, lostenientes coroneles Rodríguez, Benítez, Sánchez, Tabernilla y el capitán de Ingenieros García Alonso. Por un micrófono instalado expresamente, dirigieron breves palabras de saludo al pueblo de Camagüey, el Presidente Laredo, el coronel Batista, la señora del coronel Batista, el Presidente del Senado, Monseñor Pérez Serantes, el coronel Velasco, la señora del coronel Velasco y el Mayor Timberlake.

Ofreció el homenaje en inspirado discurso, a nombre de las clases vivas de Camagüey, el doctor Victoriano Rodríguez Barahona y explicó el acto de hoy como la forma en que todo un pueblo traduce su entusiasmo y su júbilo a la llegada de tan ilustres visitantes. Destacó que en el banquete se encuentra representado todo lo que vale en Camagüey. Saludó al Presidente Laredo recordando su actuación en pro de la independencia de Cuba y después como defensor denodado y valiente de los sagrados intereses de la República. Añadió que Camagüey saluda en un abrazo emocionado al coronel Batista, aclarándole que es el Camagüey tradicional y legendario el que le dice al coronel Batista que allí tiene el apoyo y el concurso de todos sus hijos para su gran obra de reconstrucción nacional. Siguió diciendo que Batista el 4 de Septiembre aplastó todas las tiranías, para el bienestar y la prosperidad de todos los cubanos, por encima de todas las dificultades presentes y futuras. Estima enorme la labor del coronel Batista y la califica de ciclópea. Invita al coronel Batista a continuar decididamente en esa labor que le asegura la posteridad. Cuando el orador pide la celebración de la Asamblea constituyente, le interrumpe una cerrada ovación. Así con la Constituyente, añade el Cnel. Batista agigantará aún más su figura en la Historia y tendrá el homenaje de todos por haber realizado la obra más grande que puede haber realizado por este país. Pide también mejoras para Camagüey y confía en que Batista pondrá a contribución sus relaciones con el Poder Ejecutivo y con el Congreso para que esas mejoras se vean realizadas.

Tiene palabras de simpatía para el teniente coronel Sánchez, Jefe del Regimiento 2, y da por terminada su peroración.

El coronel Batista antes de hacer uso de la palabra, en voz baja, habla con el Presidente de la República, y desde nuestra mesa creemos advertir que el Presidente delega en él para q ue en n ombre de ambos hiciera uso de la palabra.

Cuando el coronel Batista se pone de pie para contestar al discurso del doctor Rodríguez Barahona la concurrencia en masa se pone igualmente de pie y le otorga una cálida ovación.

El Cnel. Batista de inmediato explica que habla en nombre del Pte. de la República y en el suyo propio y demás acompañantes para dar las gracias por el homenaje ofrecido y por el cariñoso recibimiento que les ha tributado hoy el pueblo de Camagüey.

Dice que se hace eco de las aspiraciones del pueblo de Camagüey y que como dice el doctor Barahona pondrá a contribución sus relaciones con el Poder Ejecutivo y con el Congreso para complacerlas en todo lo que sea posible.

Refiriéndose al discurso del doctor Barahona declara que efectivamente estamos en el vórtice de lo más trascendental de la cuestión cubana. Volviendo sobre las necesidades de Camagüey, dice que por encargo del Presidente aclara que el Gobierno no irá atendiéndolas todas, según sus posibilidades. Repite que el Gobierno se duele de su impotencia para solventar de inmediato las necesidades de aquí (Camagüey y de otras partes de la isla) y afirma que el Gobierno está animado de los propósitos más honestos y dispuesto a invertir hasta el último centavo del tesoro en el bien público. Relaciona los propósitos constructivos del Gobierno. Habla larga y documentadamente sobre la génesis de nuestra conmoción social y refiere que muchas noches ha consagrado a su estudio y a sus posibles soluciones. Presenta el ejemplo de España (Conejo de Laboratorio de Europa) y dice que España puede haber dado con la guerra civil actual un paso definitivo hacia el abismo y que ya en España no puede haber Centros, sino Derechas e Izquierdas, y cualquier tendencia que triunfe en España no será libre, porque se lo impedirá el propio origen de esa victoria. Analiza la paradoja que presenta España donde los hombres quisieron libertad y la tuvieron y les sirvi para arrojarse en brazos de la desgracia. Hace un examen sintético del estado social, político y económico en que se encuentran diversas naciones de Europaü relacionando el porvenir de América, este joven Continente, a quien también amenaza la obra revolucionaria de la cual debemos defendernos tesoneramente.

Volviendo de nuevo al doctor Barahona dice: Puedo alzarme con mis éxitos sobre los despojos de la República, pero si tal hiciera no obraría de acuerdo con el momento histórico que vive nuestro país, ni con mi propia conciencia. Por eso, señores, vamos a una Constituyente libre y soberana. Ese es el propósito del Gobierno, del Congreso y del Ejército, como es igualmente el deseo de todos los ciudadanos. Muchos aplausos.

Prosigue diciendo que quizás si esa no sea la fórmula que asegure definitivamente nuestra felicidad, pero si es cierto que está más de acuerdo con el presente momento histórico de Cuba.

Trabajamos actualmente por la educación y por la sanidad, porque no puede haber pueblo sano y robusto si no tiene conciencia cabal de lo que quiere en realidad.

Trabajamos por forjar una verdadera y sincera civilidad que no es esa civilidad en nombre de la manera en que falsa e interesadamente tratan de enfrentar contra un posible militarismo, sino aquella que representa en verdad una conciencia cabal del deber, serena, y que es común a todos, lo mismo civiles que militares.

No soy comunista ni soy extremista, declara. En relación co nlas izquierdas actuales de Cuba, soy de derecha, pero, declara, en todas las cosas más que de derecha o de izquierda soy amigo de aquellas obras que encaminan a establecer el equilibrio entre las clases.

Vamos a una Constituyente, vuelve a asegurar, por lo cual estoy rogando a todos los poderes ocultos que nos ayuden. Ojalá que de allí surja nuestra felicidad. El coronel Batista continuando su examen de la realidad histórica, afirma que Cuba por su apatía mental, que es producto de múltiples razones históricas y económicas, no es libre e independiente. No tratemos de alcanzarla con los votos y el dolor de Cuba, tratemos de alcanzarla con el esfuerzo honrado y valiente. Es doloroso escuchar, como lo hemos escuchado en estos días por las llamadas «bolas» que se trate de asegurar que extrañas influencias van a gravitar prácticamente sobre la estabilización cubana. Preferible mil veces sería oir decir que en Cuba se promueve una revolución que acabará con Batista, pero que dará una Cuba libre, digna e independiente. Pero lo que más doloroso hay en todo ello, es que se oyen decir esas bolas a libertadores y a hijos de libertadores.

En ese futuro que se señala, no interviene Cuba, sino que lo estimulan con su conducta ciertos cubanos que consideran sus intereses por encima de las necesidades nacionales.

Vuelve a referirse a la cuestión económica, destacando que somos un país monoproductor, que sólo está viviendo del azúcar con dos grandes mercados, y solamente para ellos Estados Unidos e Inglaterra. Si hay más cuota o menos cuota, nuestra situación será mejor o peor. Tenemos una buena situación económica ahora, porque los Estados Unidos y sus gobernantes, parecen tener buenas intenciones, pero algún día puede suceder lo contrario y hemos pensado acaso lo que vamos a hacer para afrontar una crisis si tal cosa ocurriese? ¡No! Cuando eso llegue Cuba se habrá hundido por muchos años. Continúa combatiendo la mono-producción y abogando por un orden social y económico a base de equidad y de justicia. Y termina pidiendo a todos los ciudadanos que intervengan en la Constituyente con sus mejores sentimientos patrióticos y su mejor voluntad para ver si por ella encuentra Cuba el camino de la felicidad y del bienestar que todos ambicionamos para ella. Contribuid con vuestra inteligencia, con vuestra energía y con vuestros recursos al objeto de que esa Constituyente asegure para todos los cubanos una larga existencia de paz espiritual, y de más efectivo progreso y no esperen los que me escuchen que el Ejército o el Gobierno o algún Partido Político sea quien saque las castañas del fuego, como vulgarmente se dice.

Este discurso trascendental del coronel Batista será dado íntegro a la prensa dentro de breve plazo.

Al trasmitir este mensaje se está celebrando en los salones del Club de Oficiales del Cuartel Agramonte una espléndida fiesta bailable en honor de los visitantes, y mañana el Cnel. procederá a la inauguración del Club núm. de Alistados del Regimiento Agramonte.

ENVIADO ESPECIAL

M.E.C.D. 2016

BLANCOS CONTRA PIELES ROJAS —Ruidos alarmantes—

TERRY y los piratas — UN EMPLEO NUEVO — por Milton Caniff

LAS AVENTURAS DE TOMAS GAVILAN Y EL INTREPIDO AQUILES

TITO AUDAZ Y SU ODISEA MARINA

SU DESTINO hoy — por MARY BLAKE

«ARIES»
ABRIL 2

Al salir de la infancia, el niño que hoy nace demostrará gran facilidad para razonar con lógica, pero en materia de estudios no será muy aplicado.

La mujer que festeja hoy el aniversario de su nacimiento es generalmente arrogante e impulsiva, poco inclinada a la tolerancia de los defectos ajenos. Debe practicar la moderación, sobre todo en el lenguaje, porque de lo contrario podrá decir cosas demasiado duras de las cuales se arrepentirá más tarde. No debe buscar un matrimonio por dinero, porque probablemente fracasará. En cambio, si se casa por amor, no hay razón para que no sea feliz.

El hombre que hoy cumple años es, por lo regular enérgico, apto para mandar a los demás, y buen organizador en materias de negocios o empresas de cualquier especie. En la política puede tener éxito, pero más fácilmente obtendrá su recompensa en el ejercicio de cualquiera de las profesiones liberales.

«ARIES»
ABRIL 3

Un espíritu de contradicción será característico del niño que nace en esta fecha, y hay que tratar de no fomentárselo con vanas discusiones y disputas.

Se inclina usted probablmente a cultivar buenas amistades, que más tarde pueden serle provechosas, si nació en esta fecha. Pero debe cuidarse de que su natural bondad no la haga pasar percances, concediendo su confianza a personas que son indignas de ella. Tal vez no le gusta el trabajo del hogar, pero debe sobreponerse y hacerlo con buena voluntad. Su matrimonio, si se casa, le traerá felicidad, fortuna y varios hijos.

El hombre que ha nacido en esta fecha hará bien en no tratar de educar él mismo a sus hijos, si los tiene, porque su temperamento nervioso e impaciente tendrá mal efecto en la mentalidad de los pequeños. La arquitectura, el periodismo, la milicia o la abogacía son las profesiones que mayores posibilidades de éxito le ofrecen.

CRUCIGRAMAS

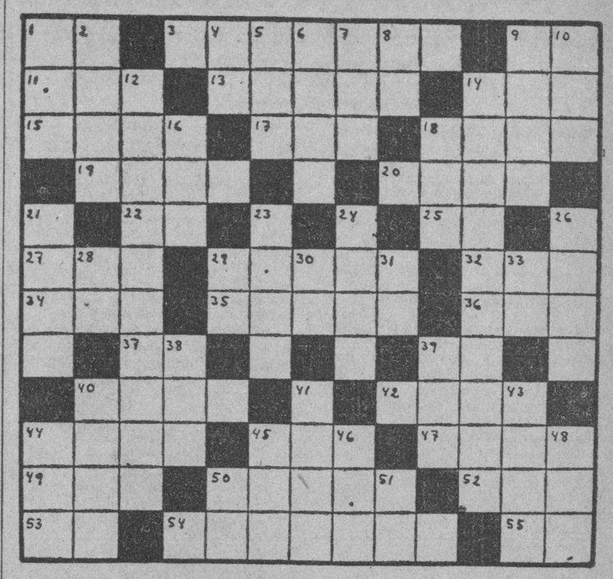

HORIZONTALES

1.—Antes meridiano.
3.—País de la América del Sur.
9.—Dios del Sol.
11.—Ruido que producen ciertos movimientos acompasados.
13.—Persona muy pequeña.
14.—Hijo de Noé.
15.—Valle español de los Pirineos Centrales.
17.—Terminación de aumentativo.
18.—Vástago o vara que brota del tallo o tronco principal.
19.—Río de Armenia.
20.—Fundador del imperio persa.
22.—Río de Italia.
25.—Preposición inseparable.
27.—Ave trepadora que habita en el Brasil, las Guayanas y Méjico.
29.—Península de Asia.
32.—Repetición del sonido.
34.—Baile.
35.—Partículas diminutas de piedra.
36.—Impar.
37.—Infusión.
39.—Sílaba que repetida resulta un apodo familiar.
40.—Río de la Siberia.
42.—Río del Africa que desemboca en el Mediterráneo.
44.—Lo que se respira.
45.—Juguete.
47.—Instrumento para mover las embarcaciones.
49.—Cocino.
50.—Parte de la vestidura que usa el sacerdote para decir misa.
52.—Río de Galicia.
53.—Voz que se usa repetida para arrullar a los niños.
54.—Río de Venezuela tributario del Mar de las Antillas.
55.—Símbolo del sodio.

VERTICALES

1.—Amarra.
2.—Especie de liebre de las pampas.
4.—Isla de la costa occidental de Francia.
5.—Número.
6.—Máquina para levantar grandes pesos a poca altura.
7.—Artículo.
8.—Río de Francia.
9.—Manojo de flores.
10.—Dueña.
12.—Ave trepadora.
14.—Prelados del Sacro Colegio.
16.—Nave.
18.—Desembocadura de un río en el ar.
21.—Edificio propio para ser habitado.
23.—Papagayo.
24.—Río de Francia que pasa por París.
26.—Mamífero cuadrumano.
28.—Navegación.
29.—Interjección.
30.—Nota musical.
31.—Nombre de dos ríos de Rusia.
33.—Cierta hiedra de la China.
38.—Nombre de letra.
39.—Rey de los suevos, hijo y sucesor de Teodomiro.
40.—Plano.
41.—Costra rojiza que se forma sobre algunos metales.
43.—Mar al sur de Asia.
44.—Río de Suiza.
45.—Planta umbelífera.
46.—Autillo.
48.—Reza.
50.—Terminación de infinitivo.
51.—Lengua que se hablaba en Francia.

A. L. G.

Solución al Crucigrama anterior

	O	R	A		M	A	R	T	I		I	O	N
C	A	L		A	R	E	A	S		T	R	O
	S	I	C		A	O	N		L	O	A	
S	O		A	M		S		R	O		L	O
E		A	R	I	A		A	E	T	A		R
M	E	S		S	A	N	T	A		L	I	A
A	R	A	S		T	O	A		A	B	A	D
N		M	A	N	I		R	O	M	A		O
A	G		L	E	T		N	A		C	R	
	A	L	A		R	O	L		N	A	O	
A	M	I		A	A	R	O	N		I	R	A
P	A	S		S	A	E	T	A		R	A	S

CRONICA SOCIAL

Coralia Céspedes en Camagüey

La genial recitadora cubana, acaba de recibir sentidos y merecidos homenajes en la ciudad de Camagüey, la legendaria y querida ciudad agramontina, que visitara últimamente.

Grandioso y emocionante recibimiento se le hizo a ella y a sus acompañantes que lo eran sus amantes padres, el culto letrado y prestigioso Subsecretario de Justicia doctor Miguel Angel Céspedes y Casado, y su distinguida y respetable esposa, la doctora María Latapier, y los señores doctor Raúl Suárez Mendoza y Evelio S. Chen.

Entre los elementos que dieron la bienvenida a tan distinguidos visitantes, representaciones del Círculo de Profesionales, del Colegio de Abogados y de distintas entidades sociales, así como numerosos periodistas terrestres y aéreos.

En el teatro «Principal», ofreció Coralia su recital, obteniendo el más brillante de los éxitos. Sus magníficas e insuperables interpretaciones de las composiciones de Nicolás Guillén, de Regino Pedroso, Gabriela Mistral, Emilio Ballagas, de Rafael Alberti, de Santos Chocano, de L. Fernández Cordero, de Gabriel y Galán, Parra del Riego, Angel Buezg, Barba Jacob, Menéndez Pidal y de otros renombrados poetas, fueron motivo suficiente para ganarse, como en efecto se ganó, los aplausos, las simpatías y la admiración del selecto público camagüeyano.

Entre la concurrencia que tuvo la suerte de poderse deleitar con esta audición de tan eminente recitadora, recordamos al Gobernador de la Provincia, señor Roberto Pérez Lara; al Alcalde Municipal de Camagüey, doctor Francisco Don; al Representante a la Cámara señor Juan Cabrera; a todos los miembros del Poder Judicial y del Colegio de Profesionales; al doctor Alfredo Correoso, Presidente del Club Rotario; al Secretario de la Cámara de Comercio; a los representantes de la prensa camagüeyana y el Teatro lleno, cuya relación sería prolija.

Como parte de los distintos actos organizados en honor de la celebrada artista de la hora actual y de sus queridos padres, podemos citar el almuerzo ofrecido el jueves 11, por la Directiva del Club Rotario, en cuyo acto el doctor Darío Castillo, a nombre del Club, hizo el elogio de Coralia y tuvo frases de encomio y de verdadera satisfacción para sus padres.

El doctor Miguel Angel Céspedes, en sinceras, sentidas y breves frases y haciendo gala, una vez más de sus magníficas condiciones oratorias, hizo presente a los rotarios el testimonio de su reconocimiento por el homenaje rendido a su hija y por la gentileza, consideraciones y honores dispensados a él y a su esposa.

Otro de los actos ofrecidos a Coralia y sus acompañantes, lo fué el ponche de honor organizado por el Alcalde Municipal doctor Francisco Don y el cual tuvo lugar en la tarde del jueves once, en los salones del Ayuntamiento.

Crecidísima la concurrencia, sin distingos de clases sociales ni matices, se congregó allí para testimoniar a la princesa del verso y a sus padres, los sentimientos puros de su afecto y de su simpatía y la satisfacción de ver nuevamente entre ellos, henchido de gozo a su antiguo y querido conterráneo, el doctor Céspedes y Casado, a quien recordaron los primeros años de su niñez candorosa.

Usó de la palabra, en nombre del Alcalde, para ofrecer este homenaje, el señor Evelio Martínez, que estuvo elocuentísimo.

El doctor Céspedes, en breve discurso expresó los más íntimos sentimientos de su alma por el homenaje que se dispensaba a su hija Coralia y que tanto ésta, como su esposa y él, se sentían agradecidos y satisfechos por los honores y consideraciones que se le dispensaban por parte del señor Alcalde Municipal, del Presidente del Ayuntamiento, de los Concejales y del pueblo en general.

También le fué ofrecido a Coralia y su comitiva, un ponche de honor en el Círculo de Profesionales.

Allí se congregaron los representantes de las sociedades Casino Español, Liceo, Sociedad Popular, Tenis Club, Colegio de Abogados, Victoria, Maceo, Colegio de Procuradores y de las demás asociaciones de instrucción y recreo.

Usó de la palabra el doctor Pichardo, quien tuvo frases de elogio para Coralia, afirmando que de las distintas artistas que han pasado por el palco escénico de la sociedad de Camagüey, ninguna habían logrado deleitarlo con una interpretación tan precisa ni con una dicción tan perfecta y clara y recomendó a Coralia de que con esa voz maravillosa alcanzaría la gloria suprema, interpretando la poesía pura, de autores internacionales.

Después usó de la palabra el doctor Hilario Lamadrid, quien dedicó a Coralia laudatorias frases, haciendo resaltar todo lo que vale como recitadora y honra como mujer.

Hizo el resúmen del acto para dar las gracias en nombre de su hija Coralia, el doctor Miguel Angel Céspedes, quien dijo agradecía tantos homenaje rendidos en honor de su hija y que eso era una prueba de que con el sacrificio todo se obtiene, que allí se encontraban reunidos en este día los representantes de las altas esferas sociales junto con los representantes de la esfuera del pueblo.

Y por último, el Círculo de Trabajadores hizo objeto de su admiración y de su simpatía al doctor Miguel Angel Céspedes y Casado, otorgándole el título de Socio de Honor.

El doctor Céspedes emocionado y con sentidas frases hizo presente a los componentes del Círculo de Trabajadores el testimonio de su gratitud por el inmerecido honor que se le tributaba, que él, como ellos, no era más que un trabajador, que se sentía hoy más satisfecho por las pruebas de afecto, y cariño que con ello le brindaban sus hermanos los trabajadores camagüeyanos, por cuya felicidad y bienestar formulaba los más fervientes votos.

Coralia triunfó en la aristocrática tierra de Agramonte, como triunfara en el Principal de la Comedia, en el Auditorium, en la Ciudad Militar, en Santa Clara, en Cárdenas y donde quiera que se presente.

Compenetrada intensamente con los motivos del origen del Africa y de Cuba, vive el espíritu poemático del creador de estas versificaciones de colorido y matiz originalísimo.

Por eso, antillana refinada de esta Perla embellecida por las espumas que florecen en el Golfo, se adapta en la flexibilidad y expresión lo romántico la canción que recita.

De ahí que las familias de abolengo, las de estirpe patriótico y las que dan brillo y prez a todas las manifestaciones progresistas de cultura y refinamiento al congregarse en cita de observación y de gusto, pudieron deleitarse gozando con las formas artísticas, la elocuencia del decir castizo e impecable y el tono mesurado y sutil de la criolla que levanta el orgullo de esa tierra prócer.

Hombres del foro, de las ciencias, solventes y financieros, el pueblo entero que cupo en el Teatro y después en los diversos espontáneos y brillantes actos que se le ofrecieron, salieron satisfechos.

La doctora Cruz Angulo Verdecia, médico y mujer de exquisita preparación dijo, para Corglia Céspedes son flores los aplausos y famas las ovaciones.

Yo la felicito por modesta y por valiosa.

Programa para el año 1937

Basket Ball, Base Ball, Atletismo, Hand Ball, Boxeo y Propaganda para que Cuba participe de los IV Juegos Deportivos Centro-Americanos y del Caribe, que se celebrarán en Panamá del cinco al veinte y cuatro de febrero de 1938.

Carta Recibida

Sr. Alberto Coffigny Ortiz,
Redactor social de DIARIO DE LA MARINA,
Ciudad.

Distinguido amigo:

Tengmos el gusto de dirigir a usted la presente para informarle que esta Comité, por iniciativas del vocal señor Florencio D. Barón, acordó anoche crear una escuela-biblioteca pública en una de nuestras sociedades de esta ciudad, para honrar la memoria de don Juan Gualberto Gómez.

Esa escuela-biblioteca pública, a la que podrán concurrir cuantas personas lo deseen, sin distinción de ninguna clase, será inaugurada el 12 de julio próximo, fecha aniversario del natalicio del ilustre patriota desaparecido.

Nosotros exhortamos a todas las personas progresistas, a los amigos de la cultura popular y a cuantos deseen contribuir al éxito de ese empeño, a que donen los libros que deseen, pudiendo dirigirlos a nuestras oficinas Gervasio 36 (Centro Maceo).

Dicha escuela estará atendida por profesores normalistas que generosamente se han brindado para esa tarea educativa para combatir el analfabetismo y elevar el grado de cultura de los elementos populares.

Agradeciéndole cuanto por la difusión de este propósito, usted tenga la benevolencia de hacer, nos repetimos atento s. s. y amigos, Vto. Bno, Pedro Portuondo Calá, Presidente.—Rafael Oña Manzano, Secretario.

Alberto Coffigny Ortiz.

EL CUENTO DE HOY
PASOS EN LA NOCHE

El viejo Samuel Dexter había sido estrangulado en el sótano de su fábrica de hilados de algodón, y durante muchos meses después del crimen, Pablo Hodson, el vigilante nocturno, juraba que todas las noches oía las pisadas del difunto, como si su alma en pena subiera las escaleras que conducían del sótano al salón de cardar. Pero eso es leyenda. Yo voy a contar lo que se de cierto.

Unos seis o siete meses después de encontrado el cadáver del viejo Samuel, llegó a Dexter un joven llamado Sandy Scott, representante de una fábrica de dulces de Boston, y se instaló en la posada del pueblo. Sandy acababa de salir de la universidad y tenía la cabeza llena de las más descabelladas ideas sobre la eficiencia, el progreso y todas esas cosas. A nosotros los vecinos de Dexter nos consideraba poco menos que cafres.

Al principio no nos importaba; pero a la larga nos aburrimos de oirlo hablar, y ya temíamos sus visitas a Dexter, que eran cada mes.

En su cuarta visita, Finn Wiggins le contó la leyenda de la fábrica de hilados, y, como lo esperábamos, se rió de la cosa, diciendo que eran puras alucinaciones, que los muertos bien muertos están y no vuelven a asustar a los vivos.

A Finn le disgustó bastante esta actitud, que lo hacía quedar como un tonto, y le apostó cien dólares a que no era capaz de pasar una noche en la fábrica con el vigilante. La rapidez con que Sandy aceptó la apuesta demostraba claramente que no les tenía miedo a los espantos.

Finn habló con Pablo esa tarde, y convinieron en que el joven bostoniano iría aquella misma noche a la fábrica y acompañaría al vigilante en sus paseos de inspección. Sandy se llevó varias revistas y cigarrillos para distraerse durante la vigilia, y llegó a la fábrica a la caída del sol.

A las once de la noche Pablo tomó su linterna y le hizo señas a Sandy de que lo siguiera. Fueron primero a la planta donde estaban las calderas y de allí a la tintorería. La linterna proyectaba largas sombras sobre las paredes y los techos, y se sentían toda clase de ruidos extraños a medida que los dos hombres pasaban por las piezas oscuras.

Era un ambiente amedrentador, y para colmo de males, el viento comenzaba a soplar con fuerza afuera. A pesar de su despreocupación, Sandy no se separaba de Pablo, y de vez en cuando lanzaba furtivas miradas a las sombras. La sola apariencia de Pablo era suficiente para infundir miedo a cualquiera. Tenía la cara cetrina y hundida; el pelo pegado a las sienes en desgreñados mechones, y los ojos protuberantes dentro de grandes órbitas sombrías.

De la tintorería pasaron al salón de cardar, subiendo unas escaleras. Cuando entró Sandy detrás de Pablo, la puerta se cerró sola. Sandy dió un salto y Pablo lo miró sin expresión ninguna. El viejo no había hablado una palabra desde que comenzaron la visita, y apenas ahora abrió la boca para decir, señalando otra puerta:

«Por esa puerta se sale a una rampa para ir al salón de hilados; en ángulo recto con la rampa hay una escalera que conduce al sótano, y fué al pie de esa escalera donde estranguló al viejo Samuel. Todas las noches a esta hora lo siento subir, pero jamás lo veo».

Sandy quiso sonreir y sólo hizo una mueca. Pablo abrió la puerta, levantó en alto la literna, y comenzó a resbalar por la rampa, que era casi un túnel, hasta el piso inferior. Sandy esperó hasta que Pablo estuvo abajo para que le alumbrara. En el fondo del túnel, a la derecha, alcanzaba a distinguir el principio de la trágica escalera que conducía al sótano.

«Venga!»—le dijo Pablo, y Sandy comenzó a bajar la rampa. Pero en mitad del camino se detuvo por insinuación de Pablo. «Sh-h!—decía éste—ahí viene!»...

La sangre se le heló al joven en las venas. A la derecha, en el hueco de la escalera, oía un sonido inconfundible. Un paso! Lo volvió a oír. Y luego otra vez. Plam. Plam. Plam. Conteniendo la respiración, Sandy esperó, temiendo que de pronto se aparecería una cabeza y un cuerpo. Pero nada apareció.

Sandy lanzó a Pablo una mirada de terror. El viejo parecía un espanto, tan pálido y desgreñado, con su linterna en alto observando la escalera sombría que conducía al sótano.

Sandy sentía deseos impulsivos de gritar, y un momento después gritó: del fondo de la escalera venía un sonido exactamente igual a un profundo suspiro. Sandy dió la vuelta y huyó. Atravesó todas las piezas a la carrera, y por la primera puerta que encontró salió al aire libre.

A la mañana siguiente no se presentó a la hora del desayuno, y jamás volvimos a saber de él.

Naturalmente, lo que oyó Sandy no fueron pisadas en la escalera. El viejo Pablo en sus nocturnas visitas por la fábrica había descubierto una tabla suelta al pie de la rampa, y cuando la pisaba, el otro extremo golpeaba contra las escaleras que conducían al sótano. Pablo nos había engañado y asustado a todos nosotros, y no le costó ningún trabajo engañar también a Sandy. El golpe de la tabla contra las escaleras no se parecía absolutamente en nada a la pisada de una persona. Pero el viejo Pablo comprendía el efecto psicológico, y por eso tenía buen cuidado de prevenirnos antes sobre lo que iba a suceder. Hablaba de que había oído pasos, y uno inconscientemente se preparaba para oirlos, sin caer en la cuenta de que el ruído era en realidad muy distinto. Sólo en el caso de Sandy el astuto Pablo resolvió dar un gran suspiro para hacer el truco más impresionante.

Stanley CORDELL.

FECHAS y ANIVERSARIOS

Abril 3.

En 1682 murió en Sevilla, BARTOLOME ESTEBAN MURILLO.

Murillo, juntamente con Velázquez y Goya formaron los tres más sólidos pilares de la grandeza pictórica española. Como la mayoría de los grandes artistas, su niñez, se deslizó en medio de las mayores penurias y pobreza. En 1628 entró como aprendiz en un pobre y destartalado estudio que en la capital sevillana poseía Juan del Castillo, un pintor que nunca pasó de los límites de la vulgaridad. La misión de Murillo en aquel estudio, no era del todo complicada; barrer el taller e ir a los recados. Un buen día, del Castillo se sintió algo indispuesto y este contratiempo constituía una verdadera contrariedad. Tenía un dibujo ya bosquejado, pero le faltaba lo principal, darle el colorido. El joven Bartolomé mira a su maestro y le ofrece su «pobre ayuda»: él ultimará aquel trabajito en forma que pueda entregarse aquel mismo día. Del Castillo sonríe incrédulo, pero a los pocos minutos de ver el pincel en manos de Bartolomé arruga el entrecejo. Una hora más tarde no puede ocultar su asombro. Coje el cuadro, le pone su firma, lo entrega, y recibe como pago lo estipulado más unas cuantas dobles como primicias. ¿Qué había pasado? Bartolomé en sus ratos de ocio había aprendido la técnica pictorica. Lo demás había nacido con él. Desde aquel día los cuadros de Murillo que seguía firmándolos Juan del Castillo, se vendían en Sevilla con asombrosa facilidad. Pronto comenzó la gloria del gran artista. Su contacto con Pedro de Moya que había sido condiscípulo de Van Dick, y las indicaciones del gran Velazquez a quien conoció en Roma, acabaron por hacer de Murillo el artista que asombró a las generaciones venideras.

Se cuentan de él muchas anécdotas, pero uno de las más interesantes es la del barril; «Durante una de sus frecuentes excursiones a los conventos sevillanos, donde él pintaba, encontró a un tonelero con un barril a cuestas pidiéndole con lágrimas en los ojos que se lo comprara. Se hallaba según dijo en la mayor indigencia con sus dos hijitos padeciendo hambre y sin tener además lo necesario para dar sepultura a su esposa que acababa de morir. Murillo ordenó a los frailes del convento que sirvieran de comer a aquel necesitado, y mientras este devoraba la comida; extrajo de su estuche, pinturas y pinceles, trazando en la madera del barril la figura de una virgen con Jesús en los brazos, magnífica de luz y colorido, que en pocos minutos estuvo terminada. Cuando el tonelero hubo concluído de almorzar, Murillo le dijo: «Ahora hermano, vuestro tonel vale más de cien toneles. Vendedlo a buen precio y Dios quiera doblarme la hacienda a mí también.»

Bartolomé Esteban Murillo murió de resultas de un accidente. En 1680 mientras se hallaba pintando una Santa Catalina en un convento de Capuchinos, al subir al andamio que utilizaba para ejecutar su trabajo cayó desde gran altura. Este golpe reavivó una vieja afección precipitando su fin. Murillo murió en medio de atroces sufrimientos el 3 de abril de 1682.

RAREZAS del CINE

Por el Capitán Roscoe Fawcett

PASATIEMPOS

FIGURAS PERDIDAS

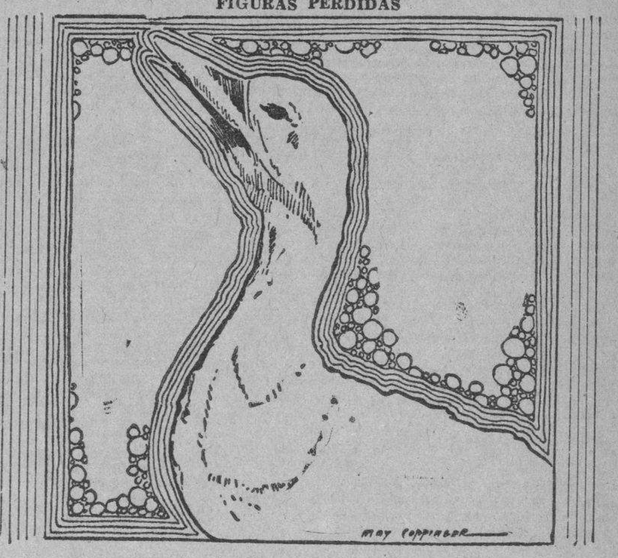

Busque al amo del pato. (La solución, mañana).
Solución al problema de ayer: De perfil, al revés, bajo la oreja derecha.

M.E.C.D. 2016

EL MERCADO DEL DISPONIBLE Y EL DE ENTREGAS FUTURAS EXPERIMENTARON BAJA EN EL DIA DE AYER

DURANTE EL ULTIMO MES LOS DETALLISTAS AUMENTARON LA RELACION DE SUS ASOCIADOS

La Sección de Propaganda del Centro ha estado examinando la labor realizada durante Marzo, aceptando 34 nuevos socios y 18 para los servicios del Departamento de Contabilidad

Bajo la presidencia del señor Pascual Pérez, actuando de secretario el señor José Miranda y de auxiliar el señor Alfonso Moreda, y con la asistencia de los señores Román Rodríguez, Rafael Abello, Natalio Torres, Manuel Cuervo, Vicente Sierra, Rafael Cueto, Jesús Mariños, Armando de Torres, Mario Pérez, Juan J. Díaz, Herminio Gómez, José González, Nicolás González, Teodoro García, José A. Rodríguez, Luis Noste, Julio Alvariño, José Iglesias, Antonio González, José R. Montes, Pedro López, Gumersindo Fernández, Gregorio García Ruiz y otros, celebró su sesión reglamentaria del mes la Sección de Propaganda del «Centro de Detallistas de la Habana», en el local social de Avenida de Simón Bolívar.

Abierta la sesión, se dió lectura a la convocatoria, orden del día y acta de la sesión anterior, que fueron aprobadas unánimemente.

Seguidamente se dió cuenta con el estado de los cobros en el mes, que el total excedió de los dos mil pesos, por cuotas de socios solamente.

Se acordó pasar a comisión cuatro solicitudes de bajas, tres de ellas por ventas de los negocios, y una por economías, al objeto de ver si se logra el ingreso de los nuevos adquirentes de los establecimientos y que el otro asociado continúe siendo socio.

Fueron aprobadas treinta y cuatro altas de nuevos asociados y dieciocho para los servicios del Departamento de Contabilidad.

Con respecto a la relación de atrasos, en su mayoría con un solo mes, y visto que el motivo estriba en que es necesario el nombramiento de un cobrador más, co nel carácter de auxiliar, se acordó proponerlo así a la próxima junta de directiva.

Finalmente, después de conocerse lo puesto al cobro para abril, y de aprobarse, se tomó el acuerdo de trasladar a la Sección de Hacienda, para su estudio, el nuevo sistema de propaganda escrita que ha de ponerse en práctica, al objeto de que sea su costo y mejor forma de llevarla a cabo.

A la terminación de la junta, se acordó unánimemente conceder un voto de confianza al presidente de la Sección para que él designe a las personas que han de integrar las comisiones de turno, cada mes, para recorrer los distintos distritos en que la Sección ha dividido la capital, a fin de que resulte más eficiente la labor que se viene realizando.

GANADO

LOS PRECIOS EN PIE

Precios que pagan compradores, entregado el ganado en esta capital:

	Ctvs. Libra
Vacuno, de 3¼ a	3½
Cerda, de 7 a	9
Lanar, de 3 a	3½

LOS PRECIOS DE LA CARNE

En los mataderos de esta capital rigen los siguientes precios:

	Ctvs. Kilo
Vacuno, de 11 a	12
Cerda, de 28 a	30
Lanar, de 15 a	25

MATADERO DE LUYANO

Se sacrificaron ayer en el Matadero de Luyanó:

	Cabezas
Vacuno	124
Cerdos	36
Carneros	15

MATADERO INDUSTRIAL

Se sacrificaron ayer en el Matadero Industrial:

	Cabezas
Vacuno	160
Cerdos	39
Carneros	32

CARROS ENTRADOS

Llegaron 2 carros de Punta Alegre, con ganado vacuno para el Matadero de Luyanó.

LA PLATA EN TORONTO

Cierre ayer en Toronto:

Mayo	45.40	45.80
Julio	45.30	45.85

VALORES

Tras el alza y firmeza que denotaron los días anteriores, cayeron ayer los bonos de Obras Públicas y las Obligaciones Oro del Tesoro. Profesionales experimentados no supieron explicarnos el por qué de la inesperada baja de ambas emisiones. Otros observadores del mercado local nos expusieron extrañeza ante el tono indeciso, irregular, que fué la característica del bono y las obligaciones dichos. «Los motivos que impulsaron el alza persisten, y la baja de los puntos en el bono y de uno en las obligaciones, sólo la explican un cambio de criterio, la falta de confianza o fines especulativos que, acaso, tengan su origen en el Norte, de donde otras veces han venido fuertes rachas de especulación. Fíjese—nos añadía en la prima noche de ayer el corredor de quien son las frases transcritas—que en New York quedó el bono a 64 compradores el jueves, y hoy ha cerrado a 62. De allá no viene una explicación, como usted me pide. Sin embargo, ha visto usted que han seguido comprando todo el papel que ha salido, y si más sale lo dan al precio que desde New York se ordene comprar, acabarán por absorber lo que queda en manos de los tenedores de Cuba. En esta forma, y en distintas ocasiones, se han llevado para el Norte la mayor parte de los bonos de Obras Públicas.»

Mantuvieron ayer los mismos precios fuertes de anteriores días, los bonos de Speyer, Morgan, Deuda Interior, Estabilización del Azúcar, Mercado Unico, Cuban Telephone, Papelera Cubana y Gas y Electricidad, así como las Obligaciones del Ayuntamiento de la Habana.

Respecto a las acciones diremos que la demanda se concretó a las fundadoras y beneficiarias de la Nueva Fábrica de Hielo, las prereridas de la Jarcia de Matanzas y Cuban Telephone, las del seis por ciento de la Utilities,y otras pocas.

Durante la Cotización Oficial celebrada en la Bolsa de la Habana, se operó en 50 acciones comunes de la Havana Electric Railway a ⅝, y en 100 beneficiarias de la Nueva Fábrica de Hielo a 68.

Otras operaciones en los valores arriba mencionados, se ejecutaron fuera de pizarra.

Los bonos y acciones de la Cotización Libre estuvieron inactivos.

APRECIACIONES DEL MERCADO DE AZUCAR

ABRIL 2 DE 1937

	ANT.	HOY
E. Unidos, costo y flete, emb. Abril	2.63	2.55
E. Unidos, cuota libre, contado, base LAB	2.38	2.32
E. Unidos, retenido, contado, base LAB	2.17	2.12
O. países, contado, base LAB	1.30	1.25
Cuata local, contado, base ex almacén	1.10	1.07
Todas las cuotas, zafra 1937, contado, base LAB	1.94	1.88½
Tres cuotas zafra 1937, contado, base LAB	1.98½	1.93
Cuota de Colonos, alm. después de pagados impuestos	$6.00	$5.82

(Esta apreciación es de Luis Mendoza y Cía..)

COTIZACIONES DE LA BOLSA DE AZUCAR DE NEW YORK

NUEVA YORK, abril 2. (Por el hilo directo de Luis Mendoza y Cía.)

CONTRATO 3

Anterior.	Meses.	Abre.	Máximo	Mínimo	Cierre.
2.58	Mayo	2.57	2.58	2.54	2.54
2.54	Julio	2.54	2.54	2.51	2.50
2.55	Septiembre	2.55	2.55	2.52	2.52
2.55	Noviembre	2.52	2.52	2.52	2.52
2.47	Enero	2.47	2.45	2.45	2.45
2.46	Marzo	2.46	2.46	2.45	2.45

CONTRATO 4.—1937.

Anterior	Meses.	Abre.	Máximo	Mínimo	Cierre
...	Marzo	...	...	...	...
...	Abril	...	...	...	...
132	Mayo	130	130½	128½	129½
...	Junio	...	...	...	...
134½	Julio	133	133½	131	132½
...	Agosto	133	133	133	133
130½	Septiembre	134½	135	132½	133½
...	Octubre	...	...	...	...
138	Noviembre	137	137	137	135
...	Diciembre	...	...	...	...
	1938				
140	Enero	139½	139½	139½	138
...	Febrero	...	...	...	...
140½	Marzo	140	140	138	138
141½	Mayo	140½	141	138½	139½
...	Junio	...	...	...	...
143	Julio	...	...	...	...

Cartas de naturalización

Matrimonios, divorcios y toda clase de asuntos legales, se despachan rápidamente en el Bufete de RIVERO.

Abogado y Notario, Dr. Felipe Rivero.

CHACON No. 25. Teléfono M-1472

La Asociación Nacional Pro-Restauración del Crédito Cubano

MANIFIESTA A LA OPINION PUBLICA:

QUE HA LLEGADO EL MOMENTO DE DECIR LA VERDAD COMPLETA

Se está tratando de desvirtuar por los interesados en no cumplir sus compromisos, la verdad relacionada con las deudas hipotecarias, anteponiendo una serie de sofismas como pretexto para no pagar sus deudas, contraídas al amparo de documentos que fueron aceptados por ambas partes contratantes, suscribiéndolos con su firma.

Esos pactos, que son respetados en todos los países donde existen Gobiernos demócratas, como en los Estados Unidos de América, aquí en Cuba se pretenden violar abiertamente, sin más argumentos que el dinero que recibieron los deudores en calidad de PRESTAMO lo perdieron en malos negocios. En los Estados Unidos de América, país que acabamos de citar, que ha sufrido tremendas sequías y terribles inundaciones, se ha promulgado justificadamente una Moratoria Agraria por TRES AÑOS.

Aquí, en Cuba, en cambio, padecemos sin justificación alguna, la penúltima Moratoria, y decimos penúltima, porque no sabemos los inversionistas nativos y extranjeros cuál será la última.

EN TRES AÑOS de vigencia del Tratado de Reciprocidad, han ingresado en la Nación, según cálculos estadísticos oficiales, más de Ciento Ochenta Millones de pesos por concepto de beneficio en el precio del azúcar.

Las propiedades inmuebles han aumentado de valor en venta, puesto que su valor en renta también ha aumentado, y mayor hubiera sido, si no estuviera interferido por un proyecto de Ley antieconómico, por el cual se pretende limitar los alquileres.

La pretensión de los deudores hipotecarios de que las propiedades vuelvan a tener el mismo valor que DIEZ AÑOS atrás, cuando concertaron la hipoteca, es infantil.

Las propiedades tienen su depreciación, no solamente por la acción del tiempo, sino por el avance de nuevas ideas en fabricación, y ya bastante REVALORIZADO estaría un préstamo si el acreedor, que NO es un socio del deudor, se viera obligado a recibir la propiedad devaluada por la acción del tiempo y por las competencias de otras propiedades con adelantos modernos, como PAGO de la deuda.

La Moratoria vigente en Cuba, fué redactada por los propios DEUDORES, estipulando en ella la forma de cancelación de las deudas y fechas de vencimientos, señalándose la enormidad de OCHO AÑOS, que vencerían en 1942.

Esa monstruosa moratoria por OCHO AÑOS, que no ha vencido aún, se pretende prorrogarla por más tiempo.

Y como si esto no bastara, se hacen gestiones para llevar a cabo una REVALORIZACION de la deuda, consistente en reducirla en UN CINCUENTA POR CIENTO del valor pactado por escritura. Y como si todo esto fuera poco, se pretende amnistiar los intereses moratorios y el cincuenta por ciento restante del préstamo SEGUIRLO DEBIENDO.

Con estos datos, dejamos a la OPINION PUBLICA para que elija el calificativo que merece la VERDAD aquí expuesta.

ASOCIACION NACIONAL PRO-RESTAURACION DEL CREDITO CUBANO

BOLSA DE LA HABANA

COTIZACIONES AL CIERRE AYER

COTIZACION OFICIAL

Bonos y Obligaciones

	Comp.	Vend.
República de Cuba:		
Speyer, 1904	102	108
Deuda Int, 1905	99¾	101½
Cuatro y medio, 1909	98½	103
Morgan, 1914	103½	104
Morgan, cinco y medio, 1923	103½	106
O Públicas, 5 y medio, 1945	62⅝	63⅝
Obligs Oro, 9 cupones	50	60
Obligs Oro, 7 cupones	44	49⅞
Obligs Oro, 4 cupones	43½	44⅜
Azúcar, 5 y medio, 1940	100	103
Rep Cuba, Morgan (Seriados) 5½% — 1927:		
I Vence 1 julio, 1936	100	—
J Vence 1 julio, 1937	100	—
Ayunt Hab 1ra Hipt	94	110
Ayunt Hab 2da Hipt	94	110
Centro Asturiano	48	—
B Territorial, Serie B	35	50
Cervecera	58	68
Cervecera Oblig no hipt	12	18¼
Gas	109¾	—
Hav Elec (Consol)	30	31½
Hav Electric, Debentures Obligs no hipt	4	5¼
Edificio La Metropolitana, S A	22	—
Ladrillos	40	—
Mercados de Abasto y Consumo 1ra Hipt	68	80
Nueva Fábrica de Hielo	104½	—
Papelera Serie B	100	—
Teléfonos	93	—
Unidos	21	—

ACCIONES

	Comp.	Vend.
Banco Agrícola	—	—
Banco Territorial	7	35
B Territorial (Benef)	¼	—
Cervecera	24	—
Fec C Consolidados de Cuba, P	7⅝	—
Cuba, R R	11	—
Fibras y Jarcia	43	—
Hav Elec Utilities Com, P 6 por 100	43½	48
Hav Elec Utilities Com, P 5 por 100	12	16
Hav Elec Railway Com, preferidas	3⅛	3½
Hav Elec Railway Com, comunes	⅝	1
Jarcia, P	90	95
Jarcia, C	16¼	22
Licorera de Cuba	4½	6
Naviera, P	19	28
Naviera, C	2⅛	4
Nueva Fábrica de Hielo	187	—
Nueva Fábrica de Hielo, Beneficiarias	67½	68
Teléfono, P	57	—
Teléfono, C	20	—
Unidos	3	3⅜
Unión Oil	3	6

COTIZACION A TERMINO

Ayer, a las 3.30 p. m.

Entregas: días 15 y último de mes

Bonos y Obligaciones

	Comp.	Vend.
República de Cuba:		
Speyer, 5 por ciento	102	107
Deuda Interior	100	—
Speyer, 4 y medio por ciento	99½	—
Morgan, 5 por 100	103½	104¼
Morgan, 5 y medio por ciento	103¾	106
O Públicas, 1945	63¼	63¾
Obligs Oro, 9 cupones	50½	57
Obligs Oro, 7 cupones	44⅞	47
Obligs Oro, 4 cupones	44⅜	45⅞
Azúcar	100	—
Julio 1936, I Morgan	100	—
Julio 1937, J Morgan	100	—
Ayuntamiento, 1a	94	—
Ayuntamiento, 2a	96	—
Centro Asturiano	48	—
Cervecera Internacional	50	—
Cervecera Internacional, Obligs no hipt	13	19
Gas y Electricidad	110	—
Hav Elec Railway Co	30	31½
Hav Electric Ry Comp, Obligs no hipt	4	5
Nueva Fábrica de Hielo	104½	—
Pap Cubana, Serie B	100	—
Cuban Telephone Co	93	—
Unidos	21	—

ACCIONES

	Comp.	Vend.
Cervecera Internacional	25	40
F C Consolidados, P	8	10
Cuba Railroad, P	12	—
H E Utilities, Prefs	44	48
H E Utilities, Pretes	12	17
Hav Elec Ry Co, P	2¾	3¼
Jarcia, P	90½	—
Jarcia, C	17	22
Licorera de Cuba	4	7
Naviera, P	21¾	26⅞
Naviera, C	2¼	5
Nueva Fábrica de Hielo	190	—
Nueva Fábrica de Hielo, Beneficiarias	68	70
Teléfonos, P	58	—
Ferrocarriles Unidos	3¼	4
Unión Oil Co	3¼	4
Unión Oil Co	3¼	4¼

«COTIZACION LIBRE»

Bonos y Obligaciones

	Comp.	Vend.
Inter Tel Convert, 4 y medio por ciento	72	—
Inter Tel, 5 por ciento, 1955	74	—
Cuba Tel Co, 7 y medio por ciento	100	—
Cuba R R, 5 por ciento, 1952	56	—
Cuba RR, 7 y medio por ciento, 1936	62	—
Norte de Cuba, 5 y medio por ciento, 1942	53	—
Manatí Sugar, 5 y medio, 1942	70	—
Vertientes Sugar, 7 por ciento, 1942	28	—
Central Cunagua, 6 por ciento, 1957	99½	110
C Gallego, 6 por ciento, 1975	48	—
Ved Tennis, 3 por 100, 1949	6	—
Pro Arte Musical, 7 por ciento	39	70
Casino Español, 6 por ciento	75	85

ACCIONES

	Comp.	Vend.
Inter Telp and Tel	11½	—
Cía Cubana de Electricidad, P, $6.00	20	30
Cuban American Sugar, preferidas	110	—
Cuban American Sugar, comunes	11	—
Cuba Company, C	2½	—
Cía Litográfica, P	60	—
Auxiliar Marítima, P	5	10
Seguros La Comercial	78	—
Seguros El Comercio	—	—
Central Violeta	17	—
Guantánamo, P	48	—
Guantánamo, C	3¼	—

CAMBIOS

Tipos de venta en Bancos de esta capital al cierre ayer:

New York, cable	1/10P.
New York, vista	1/10P.
Londres, cable	4.90½
Londres, vista	4.90¼
Madrid, cable	7.95
Madrid, vista	7.90
París, cable	4.61
París, vista	4.60½
Italia, cable	5.29
Italia, vista	5.28
Bélgica, cable	16.89
Bélgica, vista	16.88
Alemania, cable	40.28
Alemania, vista	40.27
Toronto, cable	3/16%P.
Toronto, vista	⅛%P.
Hong Kong, cable	30.43
Hong Kong, vista	30.35
Amsterdam, cable	54.78
Amtesrdam, vista	54.73
Buenos Aires, cable	30.50
Buenos Aires, vista	30.45
Suiza, cable	22.85
Suiza, vista	22.83
Japón, cable	28.70
Japón, vista	28.60

MERCADO DE CAFE

Cierre ayer en New York:

Mayo	7.23
Julio	7.29
Septiembre	7.35
Diciembre	7.37
Marzo	7.36

MERCADO DE MANTECA

Cierre ayer en Chicago:

Mayo	12.42
Julio	12.70
Granel	11.45B.

ACCIONES DE LOS BANCOS

Cierre ayer en New York:

Guaranty Trust	369
New York Trust	147
National City Bank	57¾
Chase National Bank	52¾
Public	51
Manufacturers Trust	58
Irving Trust	17⅛
Corn Exchange	67
Chemical	68½
Bankers Trust	77¼
First National of N. Y.	2.470
Manhattan	35½
Hannover	136
First Nat. of Boston	56½
Royal B. of Canada	215
First Boston Corp.	36¼

Cotizaciones

NUEVA YORK, Abril 2.—(A.P.)—Cotizaciones al cierre de la Bolsa de Nueva York:

Bonos: $18.866,400

Acciones: 1.635,030

COTIZACION DE LA PESETA

La peseta española se cotizó ayer, al cierre del mercado, a razón de 12.57 por dólar.

COTIZACION DEL FRANCO

El franco francés se cotizó ayer, al cierre del mercado, a razón de 21.69 por dólar.

COTIZACION DE LA LIBRA

La libra esterlina se cotizó ayer en el mercado local a $4.90½.

Bonos de Cuba

Cierre ayer en New York:

	Comp.	Vend.
Speyer, 5%	102	103¾
Speyer, 4½%	98	—
Morgan, 5%	102	103
Morgan, 5½%	103	—
Obras Públicas	62	62½
Cuba Railroad, 5%	55½	58
Cuba Railroad, 7%	63	68
Cuba Northen, 7½%	54½	54¾
Manatí Sugar, 7½%	66	67
Inte. Tel. & Tel., 4½%	83	84

CAMBIOS EN NEW YORK

Cierre ayer en New York:

Libra esterlina	4.89½
Francos	4.60
Pesetas	6¼

MERCADO DE GOMA

Cierre ayer en New York:

Julio	26.71
Septiembre	26.70

MERCADO DE METALES

Cierre ayer en New York:

Cobre	16.90
Zinc	7.85
Plomo	6.95
Manganeso	40
Níckel	35
Estaño	63⅝

MERCADO DE ALGODON

Cierre ayer en Nueva York:

Mayo	14.38
Julio	14.23
Octubre	13.70
Diciembre	13.63
Enero	13.65
Marzo	13.68

PRECIOS DE MIEL Y CERA

Precios que pagan los almacenistas en esta capital por la miel y la cera:

Miel:

	Ctvs. Galón
En barril nuevo, de 48 a	52

Cera:

	Ctvs. Libra
Oscura, a	20
Amarilla, a	25½

MERCADO DE SEDA

Cierre ayer en New York:

Mayo	197½
Junio	196½
Julio	197

SE VENDIERON CRUDOS DE CUBA A 2.56 Y 2.58 C. & F. Y LOS DE FILIPINAS A 3.50 Y 3.48 CENTAVOS

Los futuros del contrato 4 perdieron de dos a dos y medio puntos y los del 3 acusaron baja neta de tres puntos. Se cree que a Cuba tocará el 65 por ciento en plan de cuotas

El mercado del crudo estuvo ayer más flojo, reportádose las siguientes ventas: 5,000 toneladas de crudos de Filipinas a llegar el 12 de abril a 3.50 cts.; 25,070 sacos de crudos de Cuba a cargar el 6 de abril a 2.56 cts. costo y flete, y 30,000 sacos, de Cuba también, a 2.58 cts. todas a la refinería National. Se reportó además otra venta consistente en 12,000 toneladas de crudos de Filipinas, para embarque en mayo-junio, a un operador, efectuada al precio de 3.48.

La liquidación general y las constantes ventas de protección del disponible efectuadas en el Contrato número 4, dieron lugar a que éste registrara pérdidas netas de 2 a 2½ puntos. El Contrato número 3 retrocedió también hasta registrar una baja neta de 3 puntos. Se vendieron en total 10,050 toneladas en el Contrato número 3, y 36,450 en el Contrato número 4.

Las extracciones del refinado siguen siendo fuertes.

Mercado de Londres

El mercado de Londres recuperó cerca de la mitad de sus pérdidas de primera hora, cerrando de ¾ a 1 penique más bajo solamente. Las cotizaciones de la Terminal fueron las siguientes:

	Cierre del 1	Cierre del 2
Mayo	6/ 9½	6/ 8¼
Julio	6/ 9½	6/ 8¼
Agosto	6/ 9¾	6/ 8¾
Octubre	6/ 9¾	6/ 8½
Diciembre	6/10	6/ 9¼
Marzo	6/11	6/10¼
Mayo	6/11½	6/10½

En puertos de Estados Unidos

El movimiento de azúcares en los puertos de los Estados Unidos, según los señores Willett & Gray, fué el siguiente:

Semana terminada en marzo 27:

	Toneladas
Arribos	105.216
Derretidos	119.708
Existencia en manos de Importadores	22.365
Existencia en manos de Refinadores	175.899

Igual semana del año 1936:

	Toneladas
Arribos	127.000
Derretidos	108.000
Existencia en manos de Importadores	21.000
Existencia en manos de Refinadores	223.000

Las cuotas

Según noticias recibidas, el nuevo proyecto de ley azucarera proveerá un 55% de las cuotas azucareras para ser abastecidas por el crudo doméstico, que incluye a la Luisiana, Florida, Puerto Rico, Hawaii e Islas Vírgenes, y el 45% por el grupo extranjero, incluyendo Cuba, Filipinas y otras procedencias. Del grupo extranjero, Cuba abastecerá el 65%, Filipinas el 34% y los países de derechos plenos el 1%. En caso de que cualquier región del grupo doméstico no pueda suministrar su parte de la cuota, será distribuída entre los otros del mismo grupo. Lo mismo a ser aplicado al grupo extranjero. Dícese que la ley también proveerá de la exención de impuestos para el azúcar líquido o siropes. (Información del «Journal of Commerce».)

Informe de Lamborn

Los señores Lamborn, Hutchings and Co., dieron ayer tarde el siguiente informe sobre el mercado de crudos:

«Los últimos cables recibidos al cierre del mercado de crudos ayer, anunciaban una venta a operadores, de 15,000 sacos de Puerto Rico, para llegar alrededor de abril 14, a la base de 3.53.

«Hoy abrió el mercado de crudos con refinadores en general indicando una actitud de espera, y ofertas en cantidad limitada de azúcares de derechos libres, para llegar en la primera y segunda quincena de abril, a la base de 3.53, y en gran escala en iguales posiciones a la base de 3.55.

«Durante el transcurso del día se anunciaron las siguientes ventas: 1,250 toneladas de las Filipinas, para embarques en mayo-junio, a la base de 3.48 a operadores; 5,000 toneladas de igual procedencia, para llegar en abril 12, a la base de 3.50 a la refinería National; 30,000 sacos de Cuba, para cargar en abril 8, al precio de 2.58 costo y flete a la refinería National, y 18,000 sacos de igual procedencia, para cargar en abril 7, al precio de 2.56 costo y flete.

«Cotización «spot» de Willett and Gray el día primero: 3.50.»

BOLSA DE NUEVA YORK

COTIZACIONES AL CIERRE AYER

—A	
Amerada	106¼
Am Radiator	24⅝
Adams Expr	19¾
Air Reducc	70¾
Alaska Jun	14⅜
Aleghany	4¼
Allied Chem	242½
Allis Chal	65
Amer Can	107½
Am Car Fou	61½
Am F Pow	10⅜
Amer Ice	4⅛
Amer Inter	16¼
Amer Loco	52
Am P Light	11⅝
Amer Smel	93¼
Amer Sugar	49
A C Alcohol	29¼
Amer T and T	171
Am Tobac A	81
Am Tobac B	83¾
Am W Works	22¾
Am Woolen	11⅜
Anaconda C	62
Atchison	79¾
Atlan Coast	48⅞
Atlan Ref	34⅛
Ass D Goods	19⅞
Auburn Auto	29¾
Aviat Cor	8⅛
Amer Bank	28¾
Amer Metal	61⅞
—B	
Baldwin Lo	8¾
Balt and Ohio	37
Bendix Avi	24⅝
Best and Co	57½
Beth Steel	95½
Borden Co	26¼
Briggs	47½
Brook Man	41
Byers A M	28¼
—C	
Can Pacif	14¾
Curtiss W	19⅞
Case T Mach	157
C de Pasco	78
Ches and Ohio	59¼
Chi R Islan	3⅛
Chrysler	121¼
Coca Cola	169¼
Col Carbon	125
Comm and Sout	3
Congoleum	40½
Con Cigar	14¼
Cons Gas	39⅞
Cons Oil	17⅜
Cont Can	59⅝
Cont Oil	43⅞
Corn Prod	65
Coty Inc	8⅝
Cuba Co	2
Cub Amer S	11
C Am Sug, p	116
Cmm-l Solv	17¾
Chesapeake	80
C Palmolive	24
Cruc Steel	74½
Cons R Cuba	8
—D	
Del Hudson	51
Del and Lack	20⅛
Drug Inc	14⅝
Dupont	158¾
—E	
East Kodak	163
El Auto Lit	39½
El Pow Lig	23⅛
Elec Bond	21
Erie (R R)	20⅝
—F	
Fox Film C	37¾
Frep Texas	28
—G	
Gen A Tank	72
Gen Asphalt	39¾
Gen Elec	56¾
Gen Foods	42
Gen Motors	61
Guantánamo S	3⅝
Gillet Saf	17
Gimbel Bros	24¾
Gold Dust	13½
Goodrich R	46¾
Goodyear	43⅜
Gen Bronze	10⅝
Great North	50¼
—H	
Hershey, com	60
Homestake	400
Houston Oil	14¾
Hudson Mot	21¼
—I	
Illi Cent	33⅞
Interb R T	10½
Int Cement	65½
Int Nickel	67
Inter Tel	12½
Illin Glas	183
—J	
Johns Mansv	140
—K	
Kroger Groc	22⅝
Kresge S S	24¾
Kennecot	61⅛
—L	
Lambert Co	20⅝
Ligg Myers	101
Loew-s Inc	79¼
Loose Wiles	37¼
Lorillard	23¾
Louisv Nas	90¼
Ludlum Stl	36½
Lehman Cor	125
Liquid Carb	51
—M	
Macy (H R)	52¼
Montgomery	60¼
Miss Pac, c	5¾
Miss Pac, p	10⅜
Min Honeyw	113½
Murray Corp	16½
—N	
N Y Central	50¼
Nash-Kelvi	21¾
Nat-l Dist	33¼
Nat-l Bisc	29¼
Nat-l Cash	33½
Nat-l Dairy	24⅛
Nat-l P Li	11
North Amer	25¾
N A Aviat-n	13⅞
Norft Pacif	32
—O	
Ohio Oil	22¼
Otis Elev	37
Otis Steel	21⅜
—P	
Packard Mot	10½
Paramount	25
Pennsylvann	46¼
Pullman Co	61
Proc Gamble	59⅞
Pure Oil	20½
Puerto Rico	38⅛
—R	
Radio Corp	11
Rep I Steel	43⅜
Reynolds	52¼
—S	
Schen Dis	47¾
Safeway St	41
Sears Roeb	88½
Simmons Co	54
Soc Vacuun	19⅛
St Paul, p	6
So Pacific	60
South Ry	40
Stan Brands	14⅞
Stand Gas	10⅞
Stan N J	71½
Stan Oil C	46½
Stewart War	18¾
Studebaker	17¾
Sun Oil	71
—T	
Texas Co	60½
Texas Gulf	41½
Tinken Roll	65
—U	
Union Carb	101¾
U Pacific	141½
Union Oil	25⅞
United Cor	6
Uni Cor. pfd	41⅞
Unit Fruit	85½
U S Rubber	68
U Aircraft	30
U S Steel	115⅝
U S Ind Alc	39⅞
U Gas Corp	11½
U Gas Warr	2¾
—V	
Vanadium	34⅞
—W	
Warner Bros	14⅜
W Brothers	9¾
West Union	72
West Elec	138
Woolworth	53⅜
—Y	
Yellow-Tr	31⅛

MERCADO DE GRANOS

Cierre ayer en Chicago:

Avena:	
Mayo	49⅞
Julio	46⅞
Septiembre	44⅝
Centeno:	
Mayo	115⅞
Julio	108½
Septiembre	101¼
Maíz:	
Mayo	125½
Julio	117¾
Septiembre	110⅝
Trigo:	
Mayo	142⅞
Julio	127⅝
Septiembre	124
Trigo de Winnipeg:	
Mayo	147
Julio	142⅝
Octubre	127⅛
Trigo de Minneapolis:	
Mayo	147
Julio	141
Septiembre	131⅞
Trigo de Kansas City:	
Mayo	134¾
Julio	122½
Septiembre	120⅛

EL ORO Y LA PLATA

Cotizaciones ayer en la Bolsa de la Habana:

Plata contra billete americano	99⅛	99½
Oro acuñado contra billete americano	156	—

LOS CUEROS EN LA ISLA

Precios que rigen:

	Libra
Habana	$ 0.10
Pinar del Río	0.09
Matanzas	0.09
Camagüey, de 10 a	0.11
Oriente, frescos	0.07

THE BOSTON SURETY Co.

S. A.

FIANZAS INTACHABLES

Administrador General: MOISES MAESTRI

Manzana de Gómez 364-366 — Teléfono M-2517.

Garantizadas sus operaciones con Bonos de la República.

TABACO

Tampoco tenemos hoy noticias del mercado local. Las obtenidas ayer se refieren a las actividades de los compradores en los centros productores. En los de esta provincia están acabando de cargar tabaco en matules. La cosecha quedará levantada dentro de pocos días. En los presentes se cargan los matules de las vegas que fueron compradas hace una y dos semanas. Y los de las vegas pequeñas que quedan por vender, también serán cargados muy pronto, pues los informes recibidos nos dicen que varios compradores están llegando a una inteligencia con los vegueros. Severiano Jorge y Compañía, Toraño y Compañía, Junco y Compañía, José Toraño y Compañía, Sobrinos de Antero González, J. F. Rocha y Compañía, Sabucedo, García y Compañía, José Menéndez y Ramón Aixalá, son las firmas que han comprado la cosecha de Partido en matules.

En Consolación del Sur y otras localidades han comprado cantidades de colas los mercaderes de Sobrinos de Antero González.

Constantino González y Compañía también tienen a sus mercaderes comprando lotes de la misma clase en varios puntos de Vuelta Abajo.

Nos añade esa información recibida, que Ramón Rodríguez, S. en C., han comprado una importante cantidad de broncos y colas en Pinar del Río.

Dos firmas exportadoras siguen interesadas en clases bajas de dicha procedencia, y otras preparan nuevos embarques para próximos vapores que han de salir con destino a Europa.

Las entradas de rama

Las entradas de ayer fueron por los patios de los ferrocarriles solamente, y son éstas:

De Camajuaní, para Sobrinos de Antero González, 356 tercios.

De San Juan y Martínez, para la Cuban Land & Leaf Tobacco, 110 p[acas].

De Mendoza, para Miguel Salud[o], 10 tercios.

De la nueva cosecha

Las informaciones que ayer rec[ibi]mos de las zonas productoras, no añaden nada nuevo acerca del ta[ba]co que se ha cortado y se encuen[tra] en las casas de curar, «en muy bu[e]nas condiciones.»

EMPRESA NAVIERA DE CUBA

JUNTA GENERAL EXTRAORDINARIA DE ACCIONISTAS

Conforme a lo prescrito en el Código de Comercio y Estatutos de Empresa Naviera de Cuba, y según acuerdo del Consejo de Administración, se convoca por este medio a los Sres. Accionistas a Junta General Extraordinaria que deberá celebrarse el día 23 del corriente mes de Abril, a las tres y media de la tarde, en el Edificio de las Oficinas de la Empresa, San Pedro No. 6, con objeto de acordar la reducción del Capital Social y la reforma de los Estatutos, en los términos, y bases que en dicha Junta serán sometidos a su consideración; debiendo advertirse que según el Art. 34 de los Estatutos y 168 del Código de Comercio, para que el acuerdo que se adopte sea obligatorio será necesario que concurran la representación de las dos terceras partes del Capital Social y las dos terceras partes del número de accionistas.

Según el Art. 19 de los Estatutos, los accionistas deberán entregar en las oficinas de la Empresa sus acciones, diez días antes de la Junta, si son al portador, y si fueren nominativas deberán estar inscriptas en los Libros de la Compañía, diez días antes de la Junta.

Cumplidos esos requisitos del citado Art. 19, los accionistas podrán, según el Art. 21 de los Estatutos, asistir personalmente, por carta de autorización otorgada a otro accionista, o por poder conferido a «una persona extraña» y por los que tuvieren limitada su capacidad comparecerá su representante legal.

De conformidad con dicho Art. 21, y cumpliendo acuerdo de la Junta General de accionistas de 29 de Marzo de 1932, el Consejo de Administración ha dictado las siguientes Reglas:

«La firma de la carta de autorización podrá ser autenticada por Notario, para seguridad de su admisión, en el caso que la Mesa no la conociera. Deberá mencionarse en la carta el número de acciones y el número del título, y se acompañará con el recibo del depósito. Para facilitar la admisión, si se presentare sin intervención notarial, habrá de constar antes de la Junta, en la Oficina de la Administración de la Empresa donde depositan las acciones, la firma del accionista depositante, para su cotejo en caso de duda, que resolverá a su buen juicio la Mesa. Si no hiciere personalmente el depósito, sino por medio de apoderado, la firma de la carta de autorización deberá ser autenticada por Notario, o por dos miembros del Consejo de Administración. La Mesa, conforme a su buen criterio y sin ulterior recurso, resolverá cuantas dificultades surjan respecto a la personalidad o comparecencia».

Habana, Abril 10. de 1937.

Luis OCTAVIO DIVIÑO.
Secretario.

GODOY-SAYÁN

SEGUROS Y FIANZAS

(INSURANCE AND BONDING)

TELEFONOS: M-9866 M-9867

AGUIAR 77

HABANA, CUBA

LONJA DEL COMERCIO

Cotización oficial para ventas al por mayor y de contado, de artículos de primera clase, del día 2 de abril de 7937

—Aceite:	
De Oliva, latas de 23 lbs., qq	26.[illegible]
Maní, caja	15.[illegible]
Girasol, qq.	14.[illegible]
Semilla algodón	15.[illegible]
Vegetal, caja de 90 lbs.	—
Soya	14.[illegible]
—Ajos:	
Idem. de 32 mancuernas	—
Chilenos de 40 mancuernas	0.[illegible]
Idem. de 30 mancuernas	0.[illegible]
Idem de 20 mancuernas	0.[illegible]
—Arroz:	
Superior	—
Canilla viejo, qq.	6.[illegible]
Semilla SQ. qq.	4.[illegible]
Siam Garden extra 5%, qq.	4.[illegible]
Idem., 7 Estrellas, qq	5.[illegible]
Valencia legítimo, qq.	5.[illegible]
Tipo Valencia, qq.	5.[illegible]
Americano, tipo Siam, qq.	4.[illegible]
Idem. tipo SQ., qq.	—
Partido	4.[illegible]
Siam 100 por 100	5.[illegible]
—Avena:	
Blanca, chilena, qq.	2.[illegible]
Idem., americana, qq.	—
—Azúcar:	
Refino primera, qq.	3.[illegible]
Idem. corriente, qq.	—
Centrífuga, qq.	1.[illegible]
—Bacalao:	
Noruega superior, qq.	10.[illegible]
Idem. regular, caja	10.[illegible]
Escocia, caja	9.[illegible]
Inferior	10.[illegible]
—Café:	
Guantánamo, 1a. viejo, qq.	16.[illegible]
Idem. corriente, qq.	16.[illegible]
Lomas viejo, qq.	—
—Cebollas:	
País, qq.	—
Americanas, AB., qq.	2.[illegible]
Egipcias, sacos, qq.	—
—Chícharos:	
Quintal	4.[illegible]
—Fideos:	
País, qq.	6.[illegible]
—Frijoles:	
Carita país, qq.	3.[illegible]
Colorados largos, qq. 7.50 a	8.[illegible]
Idem. medianos, qq. 6.45 a	6.[illegible]
Chilenos Cristal, qq.	6.[illegible]
Europeos, qq.	—
Negros del país, qq.	3.[illegible]
Rayados largos, qq.	7.[illegible]
Rosados California, qq.	5.[illegible]
—Garbanzos:	
Imperiales, q.	8.[illegible]
Sin cribar, qq.	7.[illegible]
Cribados, qq.	—
—Harina:	
De trigo, según mar, saco 8.50 a	9.[illegible]
De maíz, país, qq.	3.[illegible]
—Jamón:	
Paleta, qq.	25.[illegible]
Pierna, qq.	35.[illegible]
—Manteca:	
Primera refinada en terc., qq.	—
Idem., idem. en latones de 100 libras	16.[illegible]
Compuesta, qq.	15.[illegible]
Vegetal	14.[illegible]
—Mantequilla:	
Del país, qq.	—
—Maíz:	
Provincia Habana, qq.	2.[illegible]
Gibara, qq.	1.[illegible]
—Papas:	
Del país, blancas, qq.	—
Idem. rosadas, qq. 2.50 a	2.[illegible]
Semillas Bliss	—
Americanas núm. 1, sacos de 100 libras	—
Idem. núm. 2, saco de 100 libras	—
—Pimientos:	
Españoles, cuarto, 1a. caja	9.[illegible]
—Queso:	
Patagrás, crema entera, qq.	32.[illegible]
Idem., del país, qq.	24.[illegible]
—Sal:	
País, molida, saco de 180 lbs.	2.[illegible]
Americana, molida, saco de 180 libras	3.[illegible]
Espuma, saco de 100 lbs.	1.[illegible]
Espuma americana, 90 lbs.	—
—Tasajo:	
Pierna, qq.	18.[illegible]
Surtido, qq.	15.[illegible]
—Tocino:	
Barriga 16 por 18, qq.	22.[illegible]
Especiales 20 por 30, qq.	19.[illegible]
—Tomates del país:	
Natural de 1 kilo, caja	2.[illegible]
Idem. en 100 cuartos, caja	3.[illegible]
Puré de un cuarto, caja	2.[illegible]
Idem. de un octavo, caja	2.[illegible]
Idem. de 1 kilo, caja	2.[illegible]

REVISTA "SEGUROS"

Léala antes de asegurarse

Aguiar 83, Habana.

M.E.C.D. 2016

ANUNCIOS CLASIFICADOS DE ULTIMA HORA

COMPRAS

9 CASAS.

COMPRO CASA-QUE ESTE HIPOTECADA, sujeta a moratoria, en La Habana o repartos. Dirigirse por carta a: Víctor M. Cabrera, Quemados de Güines, provincia de Santa Clara.

15 MAQUINARIAS.

DESCREMADORAS. SE DESEAN ADquirir varias descremadoras de uso en buen estado de funcionamiento y con una capacidad de 180 a 250 litros por hora. «La Serrana», San Felipe 4, Habana.

19 LIBROS e IMPRESOS.

LIBROS Y MODAS

Liquidación, con grandes descuentos, de libros de importación europea. Libros de enseñanza elemental y superior. Revistas de modas en general. Agencia exclusiva, «La Femme Chic» de París, «Chic Parisién» y todas sus publicaciones, las mejores del mundo. Pídalas a esta librería. Compra y venta de libros antiguos en general, con y sin grabados. Cubanos o que traten de América, se prefieren. Librería Albela, Belascoaín y San Rafael. Telf. U-5783, Apartado 511, Habana.

VENTAS

48 CASAS

VENDO EN LA VIBORA, CHALECITO de esquina: jardín, portal, sala, 3 cuartos, baño completo comedor, terraza y patio: $2,800. Informes: Vallongo Belascoaín 644.

OPORTUNIDAD

Sin estrenar, casa de 8 por 13. Construcción de primera clase, a una cuadra de la Esquina de Tejas: $3,500. No se rebaja. Dueño: Cerro 426.

GANGAS: ESTILO RENACIMIENTO, 400 metros calle 15, Vedado, $10.000. Habana, calle Carmen, dos pisos, $2.500. Marianao, casa esquina, mil metros, $2,000; otra, $600. Informa: Sotelo, Farmacia, Belascoaín y Corrales, de 11 a 12.

HABANA. EN O-REILLY VENDO esquina, bastante y buena fabricación, dos plantas, muy barata por necesidad de disolución de condominio. Guillermo del Monte, Habana 84. M-2474.

HABANA. — AGUILA, CERCA ANImas, vendo casa 150 metros de terreno, en bastante bun estado y rentando $35. Precio: $5.000. Guillermo del Monte, Habana 84. M-2474.

VENDO URGENTE PARA REMITIR dinero a España casa moderno dos plantas, Víbora, pegado Calzada, 5800 pesos. Finquita Recreo $1700. Acierto 1, bajos entre Herrera y Luyanó.

SE VENDE UN CHALET EN ARROyo Naranjo, en la mejor calle, 900 metros, con cuatro dormitorios y dos baños. Informes: Telf. U-2220.

SE VENDE: PARTE ALTA DE SANtos Suárez, dos casas y cuatro casitas interiores, una cuadra doble vía. Informan: San Benigno 63, esquina a Encarnación, Jesús del Monte.

LOS CANJES DE CUOTAS DE AZUCAR EN LA BOLSA

Los canjes de certificados de identidad, de las cuotas azucareras, no fueron cotizados en la tarde. La cotización de la mañana fué como sigue:

Libre por Mundial, de	1.07 a 1.10
Libre por Retenido, de	.19 a .21
Retenido por Mundial, de	.87 a .91
Mundial por Local, de	.19 a .21

No se reportaron operaciones de canjes en la Bolsa de la Habana:

SACOS ENVASADOS POR LOS INGENIOS DE LA REPUBLICA

Pinar del Río: (Día 31 de marzo)	
Orozco	1,105
La Habana: (Día 31 de marzo)	
Hershey	2,279
Josefita	65,005
Rosario, abril 1ro.	1,573
Matanzas: (Día 31 de marzo)	
Dos Rosas	909
Mercedes	2,587
Santa Amalia	1,182
Limones	1,540
Alava	3,256
Australia	1,210
San Ignacio	46,788
Santa Clara: (Día 31 de marzo)	
Portugalete (30)	1,234
Macagua	731
Fé	1,861
Corazón de Jesús	843
Resulta	1,407
Santa	1,625
Nela (30-31)	636
Reforma	1,745
Adela	1,663
Escambray	1,056
María Antonia (30-31)	1,291
Tuinucú	263
La Vega	1,001
San José	1,690
Carmita	1,200
Zaza	1,663
Covadonga	1,794
Manuelita	1,042
Soledad (30-31)	2,728
Ulacio	1,206
Narcisa	2,000
Camagüey: (Día 31 de marzo)	
Punta Alegre	3,545
Francisco	5,090
Violeta	5,020
Morón	6,930
Macareño	1,982
Santa Marta	2,082
Stewart	6,229
Estrella	3,194
Vertientes	7,415
Jaronú	7,583
Lugareño	2,026
Patria	2,207
Oriente: (Día 31 de marzo)	
Tánamo	3,104
Santa Lucía	1,851
Maceo	1,421
Salvador	639
Niquero	1,753
Cacocum	828
Mabay	513
San Ramón	929
Delicias	7,247
Chaparra	5,705
Cape Cruz	1,085

Terminaron la molienda los centralas «Hershey», en la Habana; «Resolución», en Santa Clara, y «Lugareño», y «Adelaida», en Camagüey.

MERCADO DE LONDRES

LONDRES, abril 2.—El oro en barras se cotizó hoy a 142 chelines 1½ peniques, contra 142 chelines 1 penique. Han sido adquiridas por cuenta ignorada las £179,000 en oro en barras que había disponibles en el mercado libre de esta plaza. El dólar (cable) se cotizaba a las 12:30 p. m. a 4930 por libra esterlina; París (cheque) a 106.38 francos por libra. La Bolsa de Londres abrió sin tendencia fija, cotizándose International Nickel a 69%.

VENTAS

48 CASAS

MAGNOLIA Y BELLA VISTA, REparto Betancourt, Cerro, se vende tres casitas, juntas o separadas, en $5.000. Informes: FO-2195.

LA SIERRA, VENDO

Sin estrenar chalet jardín, portal, sala, saleta, 4 amplios dormitorios, 2 lujosos baños, comedor, pantry, cocina, garage, cuarto alto, precio $9.000, se dan facilidades, informes y llaves calle 9 y 12, Almendares, oficina Sr. Alpendre, FO-2542.

ALTURAS DE MIRAMAR

Vendo lujosa residencia de esquina, Arte Moderno. Es lo mejor que pueden ver en construcción y lujo. Tiene un patio sevillano en el centro, comunicado con todos sus dormitorios Hay que verlo para saber apreciar. Precio« $16.000. Se dan facilidades. Informes: calle Nueve y Doce, Reparto Almendares, oficina del Sr. Alpendre: FO-2542.

EN LO MAS ALTO Y SANO DEL VEdado vendo casa acabada construir cinco cuartos, tres baños, garage tres máquinas, demás comodidades. Informa Manzanilla, 29 y D, Vedado. teléfono F-3312.

VENDO UN CHALET EN LA VIBOra moderno, 9½x20 metros, 5 habitaciones, Dolores 214 esquina 14, $4.250, dueño al lado, 14 No. 54 rutas 23 y 24, tranvías a una cuadra. Lawton.

GANGA. VENDO CASA PORTAL, SAla, saleta, dos cuartos, cocina, baño, patio al fondo con entrada independiente, dos habitaciones con servicio interior cada una. Informes dueño M. Infanzón 18, altos, Luyanó.

VENDO $850 2 BUENAS CASAS madera y solar sin fabricar, miden frente 24 metros, 1 cuadra carretera que va quinta Canaria. Guasabacoa 164, altos entre Compromiso y Calzada Luyanó.

ALMENDARES, VENDO CASA DE tres cuartos, $1.800; otra calle Miramar, dos cuartos, $1.500; otro de esquina propia para establecimiento, $1.750. Dueño FO-1097, 12 a 6.

REGALO $1.800.00 CASA NUEVA, dos plantas, portal, sala, comedor, cuatro habitaciones, etc. Ampliación Almendares. Solamente hasta las 3 FO-3329. Resto 4 años. Apúrese.

Ampliación de Almendaras

Hermosa casa, Avenida Tercera entre Diez y Once, compuesta de jardín, portal, garage, sala, hall, cuatro habitaciones, seis closets, tres baños, comedor, cocina, terraza, cuarto y servicio de criados, hermoso patio y traspatio cercado. Acera brisa. Precio: $6,400, pudiendo dejar $2,000 en hipoteca, si desea. Telf. FO-2910.

VENDEMOS Y COMPRAMOS CASAS EN LA HABANA Y SUS REPARTOS. YANIZ Y PEREZ
OBISPO 65 M-6872

SEIS CASAS EN ONCE MIL PESOS. En el mejor lugar de Santos Suárez, calle asfaltada, a una cuadra del tranvía y ómnibus, en D-Strampes entre Milagros y Libertad. Vendemos 6 casas de techos monolíticos, una al frente con jardín, portal, hall, 2 habitaciones, baño intercalado de lujo, comedor, cocina y garage, toda pintada al óleo; y cinco casas, en un pasaje, a continuación, de sala grande, saleta, 2 grandes habitaciones, baño intercalado, cocina y patio, cada casa. Fabricadas en 858 varas. Rentan: 105 pesos. Yániz y Pérez, Obispo 65: Telf. M-6872.

ALMENDARES: CALLE CATORCE, próximo a B., casa monolítica, de jardín, portal, sala, saleta, 3 habitaciones, baño intercalado, cocina, cuarto, servicio de criados y garage: 4,500 pesos. Yániz y Pérez, Obispo 65: Telf. M-6872.

ANIMAS, CERCA DE GALIANO, CAsa monolítica de dos plantas: sala, saleta, 4 habitaciones, baño intercalado, comedor al fondo, cocina y servicio de criados, en cada planta. Mide 7.50 por 25: $12,750. Yániz y Pérez, Obispo 65: M-6872.

GANGA: VEDADO, BAÑOS CERCA de 23, chalet de dos plantas, magníficamente fabricado, en 13.66 por 50 metros, compuesto de jardín, portal, sala, vestíbulo, hall, recibidor, comedor, closets, cuarto de baño completo de criados, cocina con plateros y fregadero de loza, despensa, pantry, gran patio con frutales, garage 3 máquinas, escalera de mármol, recibidor, sala, hall central, biblioteca, seis habitaciones, 3 cuartos de baños intercalados y servicio de criados: 30,000 pesos. Yániz y Pérez, Obispo 65: Telf. M-6872.

ALMENDARES: LUJOSA RESIDENcia fabricada en 3,500 varas. Magníficos jardines, piscina de mármol de 15 metros de largo y seis de ancho, frutales. Residencia compuesta de portal, sala, recibidor, hall central, 5 habitaciones, dos cuartos de baño de lujo, salón comedor, pantry, cocina, 4 cuartos de criados, dos garages, dos torres con dos salones. Precio: 22,000 pesos. Costó $70,000. Yániz y Pérez, Obispo 65: Telf. M-6872.

VEDADO: CALLE 23, PROXIMO A Paseo. Casa de una planta, 13.66 por 50. Casa moderna con jardín, portal, sala, gabinete, hall, seis habitaciones, dos baños intercalados, comedor, pantry, cocina, dos cuartos y servicios de criados, garage para dos máquinas. Terreno y fabricación: $31.00 metro. Yániz y Pérez, Obispo 65. Telf. Telf. M-6872.

OPORTUNIDAD: ESQUINA DE FRAIle, en Baños cerca de 23. Casa antigua fabricada en 760 metros, a 22 pesos metro, terreno y fabricación. Yániz y Pérez, Obispo 65: Telf. M-6872.

VEDADO: CALLE 25, PROXIMO A F., 13.66 por 50, a la brisa, con dos casas antiguas y una cuartería. Todo en $10,000. Yániz y Péérez, Obispo 65: Telf. M-6872.

COMPRAMOS ESQUINA EN LA HAbana. Casa antigua, con no menos de 400 metros, pagando precio razonable. Yániz y Pérez, Obispo 65: Telf. M-6872.

BUEN RETIRO: UNA PLANTA MOderna, con cielo raso, jardín, portal, sala, hall, 4 habitaciones, dos baños intercalados, comtdor, servicio de criados, garage, pataio y traspatio. Se regala en $3,000. Yániz y Pérez, Obispo 65: Telf. M-6872.

ESCOBAR, CERCA DE VIRTUDES: dos plantas, cielo raso, con sala, saleta, cinco grandes habitaciones, baño completo de lujo, comedor al fondo, cocina, servicio de criados, en cada planta. Fabricada en 250 metros de terreno. Precio: $15,500. Yániz y Pérez, Obispo 65: Telf. M-6872.

TOMAMOS $2,500 EN HIPOTECA, SObre casa de dos plantas, acabada de fabricar, al 9 oor ciento al año. Yániz y Pérez, Obispo 65: Telf. M-6872.

49 SOLARES

HERMOSO SOLAR EN EL REPARTO Almendares, 20 x 47, a $2.00 vara. Acera de la sombra, Inmediato al tranvía y a los ómnibus. Dueño: FO-3394.

BELASCOAIN Y CARLOS III PROximo a estas Calzadas solar brisa, 17x42 metros a $11.50 metro. Solar línea Vedado a $3.50 metro. Lealtad 143, altos, sin intervenci.n

VENTAS

49 SOLARES

REPARTO MIRAMAR: VENDO PARcela de esquina, parte más alta, Séptima Avenida esquina a 26. Aproveche ganga, 29 por 30 varas. Precio situación. Informes: Abel Linares: Telf. FO-2212.

VENDO MUY BARATO TERRENO 2.141 metros, a media cuadra Calzada de Concha, lugar muy bueno para cualquier industria. Guasabacoa 164, altos, entre Compromiso y Calzada Luyanó.

50 FINCAS RUSTICAS

FINCA DE 3 CABALLERIAS, 5 KIlómetros de Luyanó, en carretera, propia para todo, con ómnibus desde La Habana, por cinco centavos, buena tierra, muchísimos frutales, aguada por tubería, pozos, arroyos, casas. Véndese en proporción. Facilidades, calle F. número 266, Vedado.

GRAN FINCA DE RECREO, ARROYO Arenas, cerca Carretera Central, 115,000 metros, cómoda casa de dos plantas, 7 habitaciones, electricidad, 5 pozos, molino viento, 1,000 frutales injertados, garage. Regalada: $35,000. Carrera, Prado 80, altos: A-9960.

5½ CABALLERIAS A CINCO CUAdras de la Carretera Central 5.500 pesos; otra dos caballerías casas, arboleda, muchas palmeras, propia vaquería $3.500. José Díaz, Desagüe 1

51 ESTABLECIMIENTOS

CON MIL PESOS CONTADO VENDO bodega surtida cantinera, tiene casa para familia, con $300 un cafecito lechería moderno. Informes: Villegas y Teniente Rey, Vidriera Café Alfredo.

53 AUTOMOVILES y ACCESR.

VENDO CHEVROLET DEL 35, MASter, 4 puertas. Todo nuevo; Plymouth del 33, 4 puertas. Le tomo su carro. Calle 23 entre Doce y Catorce, garage. Cecilio.

HAGAME OFERTA RAZONABLE Y mi cuña Chrysler 1930, será suya. Está buena de todo. Verla: Soledad 24, garage, entre San Rafael y San José.

GANGA: FORD CERRADO DEL 35, buen precio y facilidades en el pago. Desagüe y Arbol Seco, «Bolsa de Carros de Uso».

OPORTUNIDAD: VENDO CHEVROlet cerrado, cuatro puertas, flamante. Desagüe y Arbol Seco, «Bolsa de Carros de Uso».

AL COMPRAR UN AUTO DE USO no deje de visitar la «Bolsa de Carros de Uso». Desagüe y Arbol Seco. Tenemos autos Ford, Chevrolet y otras marcas.

SE VENDE FORD LUJO, DEL 35; nuevo: 4 puertas, con radio, chapa de este año. Se da barato contado. Belascoaín, 1. Taller «Pi». U-1600, U-1543.

$180.00, FORD 1929, CERRADO

5 gomas de 6 capas nuevas, vestidura de piel acabada de poner, pintura nueva mecánica flamante. Gran oportunidad, no la pierda. Aguila 142 A, Monte y Corrales.

REGALO $435.00 ELEGANTE AUTOmóvil Willys 77, 4 puertas, nuevo, 48 kilómetros galón; apúrese verlo sólo hasta las 3. FO-3329. Avenida Diez 9, Ampliación Almendares.

54 MAQUINARIAS

tróleo, de 50 caballos, propio para

VENDO BARATO, MOTOR DE PE- barco o industria. Obrapía número 1-A., entre Baratillo y Oficios.

GANGA ESTUPENDA. MAGNIFICO Motor de petróleo Diessel marca Otto Deuth de doce caballos nuevo con su turbina, tanques y herramientas. Se vende en $600.00. Informa Luque, Manrique 125, bajos, teléfono M-6567 Habana.

SE VENDE BARATA MAQUINA eléctrica económica para numerosa familia casa de huéspedes, etc. Buena Vista. Calle E entre 4a y 5a Avenidas informan de 2 a 5.

MOLINOS PARA PIENZO Y SERCAles uno de martillo y dos de piedra francesa, se dan baratos, buen estado. Chaple No. 17 esquina Armonía, Cerro.

56 MUEBLES y PRENDAS

FAMILIAS, GANGA: VENDO JUEGO de cuarto, 3 cuerpos, completo: 98 pesos; otro: $115.00; otro: $140.00; comedor, Renacimiento Español: $70.00; Arte Moderno: $50.00; juego de sala, 9 piezas: $40.00; recibidor: $32.00; livingroom: $98.50. No pierda esta oportunidad, San Nicolás 63, al fondo de «La Opera».

MI JUEGO CUARTO: $15.00, DE 5 piezas, escaparate lunas y el de 3 cuerpos: $28.00; son modernos; radio de mueble: $25.00; juego comedor, barato. Sitios 40, entre San Nicolás y Rayo.

FAMILIA VENDE JUEGO CUARTO $20, caoba completo, último estilo $115.00; enchapado, $70.00; comedor Renacimiento, $60.00; nevera porcelana: $25.00; radio Grunow todas ondas: $40.00. Sitios 111, Campanario y Lealtad.

MI JUEGO DE CUARTO MODERNO está nuevo, $30.00; otro elegantísimo, 3 cuerpos, tiradores modernos. Por embarcar. Benjumeda 11, a dos cuadras de Belascoaín.

FLAMANTE Y LUJOSO JUEGO DE comedor, todo de caoba, fabricado a la orden, en original estilo español antiguo. Oportunidad excepcional para quien desee un comedor elegante. Ultimo precio: $145.00. Para verlo: Telf. FO-1004.

VENDO GRAN COMODA FRANCESA, linda lámpara de cristal y regio juego de cuarto. Todo tallado; y otros muebles y objetos de Arte. Calle Ocho número 8, entre Tres y Cinco, Vedado.

GANGA. — POR EMBARCARME

vendo máquina coser "Singer", $18.00. Radio Atwater Kent onda larga 7 tubos $15.00. Todo en perfectas condiciones, 23 No. 199, casi esquina H, Vedado.

FAMILIA VENDE LUJOSO CUARto 3 cuerpos, completo, costó $350, lo doy $135, comedor fino renacimiento $120, sala moderno, $45, lámpara modernista, urge venderlos. Prado 43 altos.

¡OCASION! VENDO JUEGO COMEdor caoba (nuevo) $25, escritorio señora cristal, $12, escaparate pequeño lunas (moderno), 14 varios objetos, embarco. Tome ruta 7,baje frente Cuartel Militar, Cotorro.

59 RADIOS

PHILCO, 11 TUBOS, PRECIOSO GAbinete: $85.00; Ojo Mágico, 7 tubos: $45.00; 6 tubos: $37.50. Todos de todas ondas, 1937. Otros, desde $10.00. Aguila 83-A., casa Suárez.

RADIO GRATIS

Hágase poseedor de una radio 137, sin invertir un solo peso. Modelo de mesa, 8 tubos, onda corta y larga con ojo mágico. Envíe cinco centavos en sellos del correo para cubrir franqueo etc. y recibirá inmediatamente nuestra liberal proposición. Correspondencia Cooperativa de Radio Apartado 11, Santiago de Cuba.

61 DE ANIMALES

SE VENDEN POLLOS Y GALLOS, DE raza Rhode Island Red y Buff Orpington, para crías. Informes: Cuatro Caminos del Chico, Cano a Wajay.

VENDO SEIS MAGNIFICAS VACAS de raza: 5 paridas y una próxima. Pedro Cano, 10 y D, Reparto Batista.

VENTAS

62 OBJETOS VARIOS

VENDO UN TALLER DE CARPINtería y ebanistería, montado con todos los aparatos necesarios, más modernos: nave de mampostería, con una superficie de mil metros, esquina, bien cercado, camión de reparto. Se da barato, por necesitar dinero, Informes: Belascoaín 641.

PARA LAS DAMAS

67 PELUQUEROS

EXPERTO PELUQUERO DE LA PEluquería «Ideal», de París, ofrece sus servicios a domicilio, con su nuevo aparato, sin corriente, marca «Ideal». Englis Spoken. Precio moderado. Teléfono M-3436.

70 INTERES PARA LAS DAMAS

NUEVA OFERTA, OFRECE LA ZApatería «La Luna», para el verano: limpieza blancos: 10 cts; gomas de señora: 25 cts.; caballeros: 35 cts. Pasamos a domicilio. Compramos zapatos usados: F-3164.

GANE DINERO COMPRANDO EN LA ESQUINA DEL AHORRO

DEPARTAMENTO DE MEDIAS

Medias de Chiffón, pura seda	a $0.75
Medias de seda, semi-dobles	a 0.75
Medias de Chiffón, transparentes	a 0.85
Mediah de Chiffón, marca «Opera»	a 0.95
Medias de seda doble, marca «Opera»	a 0.95
Medias de genuino Crepé, marca «Opera»	a 1.10
Escarpines de hilo	a 0.19
Escarpines de hilo fino, (3 pares por $1.20). Un par	a 0.45
Escarpines de semi-seda, ((3 pares por $1.00. Un par	a 0.35
Medias patentes, para Colegios, en carmelita y negro	a 0.20

En todos los demás Departamentos, PRECIOS REBAJADISIMOS.

Para que no le hagan cuentos VENGA, VEA Y COMPARE

Ropa, Sedería y Confecciones

LA OPERA

GALIANO Y SAN MIGUEL, (La Esquina del Ahorro)

ENSEÑANZAS

75 PROFESORAS y PROFESORES

PIANO, SOLFEO, VIOLIN, GUITArra, Mandolina: $3.00. Profesorado expertísimo, sistema rápido y fácil. Piezas al mes, exámenes trimestrales. Especialidad alumnos haraganes. Informes: lunes y jueves. San Rafael 73. Teléfono: FO-3397.

SEÑORITAS: APRENDAN TAQUIgrafía, Mecanografía, Ortografía, Aritmética, etc., con el profesor Enrique Giró. Clases individuales. Escobar 80, altos, entre Concordia y Neptuno.

ACADEMIA ADAMS

Neptuno 160 (altos), entre Gervasio y Escobar, teléfono M-1210. Clases personales por el Profesor Adams y expertos profesores. Precios razonables. Absoluta seriedad. Inglés, Taquigrafía, Inglés y Español, Mecanografía, Ortografía, Teneduría Aritmética, Correspondencia Comercial, etc.

MYCUT UNIVERSAL

Sin Maestro y sin hacer cuentas, hace Modistas profesionales. Método ampliamente explicativo con 309 ilustraciones y más de diez mil diferentes patrones tamaño natural, en todas medidas para hombres, damas y niños. Invento maravilloso patentado mundialmente. Curso completo $6.00 Luyanó, Justicia 67. Solicito Agentes.

Interés General.

SE VENDEN ROSAS FINAS Y ARboles frutales, Tres Rosas No. 24, al fondo del Colegio Belén, por la Calzada doel Cerro.

ALQUILERES

79 HOTELES

HOTEL REGINA

Industria 134. Telf. M-5955. A la sombra del Capitolio. Nueva Administración.

Habitaciones con comidas, para matrimonios o personas solas, a precios moderados.

Todas las habitaciones tienen baño privado, luz, teléfono. Elevador toda la noche. Esmerado servicio. Excelente comida. Precios en la oficina.

Roberto Acosta, Administrador.

ALQUILERES

79 HOTELES

ANTIGUO HOTEL «JEREZANO», EL mejor punto y vista de La Habana. Habitaciones amplias, balcón a la calle, baños calientes. Prado 102, altos, esquina a Virtudes.

HOTEL "ANDINO"

San Lázaro 496, esq. a M. Telf. U-2553.

Unico en su clase. Moderno, céntrico, amplio, fresco, saludable, frente Universidad. Conviene para los que necesiten vivir cerca de los hospitales Calixto García o Mercedes. Habitaciones con baño privado, balcón, hermosa vista. Con tres excelentes comidas: 45 pesos, matrimonios. Una persona, desde 28 pesos. Clientela escogida. Pensión completa para huéspedes del interior. Precios sin competencias. Esmerado servicio en mesas separadas.

80 CASAS de HUESPEDES

HUESPEDES: APARTAMENTO DE dos habitaciones, con agua corriente. Comida si la desean. Precio económico. Habitaciones amuebladas, desde 10 pesos. Prado 93, esquina a Neptuno, altos del bar «Partagás».

CASA DE HUESPEDES, REINA No. 20, se alquilan habitaciones con balcón a la calle y agua caliente, comida excelente; en la misma se alquila un portal. La dueña, en el 2do. piso. Teléfono: M-6287.

81 CASAS de COMIDAS

SE SIRVEN CANTINAS A DOMICIlio. Comida abundante y bien zazonada. Una persona: 40 cts; dos: 60 cts. Pruebe y será nuestro cliente. Telf. A-6601.

SERVIMOS CANTINAS A DOMICIlio. Una persona: 40 centavos; dos: 60 centavos. Artículos de primera. Admitimos abonados al comedor, bar «El Polo». Reina y Angeles. Hablen con el cocinero.

82 APARTAMENTOS

EDIFICIO 8 Y 19 VEDADO

APARTAMENTO DE LUJO

1, 2, 3, y 4 cuartos, baños, cocina, frigidaire, luz, garage y restaurant. Gran piscina.

F-3131

84 HABITACIONES

NEPTUNO 22, ALTOS, FRENTE AL teatro «Encanto». Habitaciones ventiladas, con toda asistencia: hombres solos, desde $18.00; matrimonios, desde $35.00. Comida excelente. Agua caliente y teléfono.

CASA DE MORALIDAD Y DE BUEN aspecto. Muy limpias habitaciones, vista a la calle e interiores: baños intercalados, luz, teléfono y cocina amplia. Pueden cocinar. Obrapía 51, altos, casi esquina a Compostela.

NO ALQUILE HABITACION, SIN ver las de Galiano 90. Baratísimas, lavabo agua corriente, baño caliente. Moralidad. Comida exquisita. Ingredientes de primera: manteca de chicharón y aceite Balcells. También admito socio de habitación.

CONSULADO 110, CASI ESQUINA A Trocadero, primer piso. Alquilo para oficina, amplia sala, vista a la calle. Informes, de 2 a 5.

ALQUILO: O-REILLY 73, FRESCA Y amplia habitación propia para matrimonio; otra para persona sola. Casa de moralidad. Teléfono. Agua caliente. Todo servicio.

ALQUILO HABITACION A MATRImanio, señora o señorta, con todo servicio si desea; otra habitación pequeña a hombres solos, con baño independiente. Requena 4, casi esquina a Carlos III, una cuadra de Emergencia. U-2479.

CONCORDIA 9, SEGUNDO PISO, ESquina a Aguila. Se alquila una amplia habitación, con balcón a la calle, a hombres solos.

SE ALQUILA UNA HABITACION con su lavabo de agua corriente; hay balcón corrido. Avenida de las Misiones y Monserrate 7, altos, a matrimonios sin niños.

CARLOS III 2, ALTOS, ESQUINA Belascoaín, amplia habitación con balcón, luz, teléfono, agua caliente, lavabo y una interior, comida si desea.

HABANA 115 ALTOS, ENTRE MUralla y Teniente Rey amplia habitación con lavabo, otra más chica y un departamento chico con dos posesiones.

CASA PARTICULAR ALQUILA una amplia y ventilada habitación a hombre solo, precio: seis pesos. Crespo No. 26, altos, entre Colón y Refugio.

SE ALQUILA UNA HABITACION grande en casa de moralidad a matrimonio sin niños u hombres solos. San Miguel 196 altos entre Gervasio y Belascoaín

LOMA UNIVERSIDAD. CASA FAMIlia privada, espléndida habitación, todo servicio para dos personas. Calle L No. 297, Vedado.

85 NAVES y LOCALES

LOCAL PEQUEÑO PARA ESTABLEcimiento: Se alquilan los bajos de Manrique 119, frente a la Iglesia de La Salud. Precio: $35.00. Informes: Sr. Benítez. M-7058.

GANGA: SE ALQUILAN LOS TRES pisos de la casa Obispo 72, entre Aguacate y Villegas, juntos o separados. Precio: $35.00 cada piso. Informan en la misma.

SE ALQUILA MAGNIFICO LOCAL, para un buen establecimiento en Diez de Octubre 147, frente a Agua Dulce. Precio: $30.00. Obispo 53 Telf. M-6917.

EN GUANABACOA, PROPIO PARA una gran industria se alquilan en condiciones 4.000 metros de terreno con amplias naves. Informan de 1 a 6 p.m., todos los días en Roloff 50.

87 HABANA

SE ALQUILA EL SEGUNDO PISO

de moderna construcción, Concordia 48, entre Manrique y Campanario, con 4 habitaciones y demás comodidades. Informan en el mismo. Telf. M-2481.

SE ALQUILA EL 2o. PISO DE INfanta 101 con sala, comedor, dos cuartos y demás servicios. Informan teléfono M-4292.

SUSCRIBASE Y ANUNCIESE EN EL «DIARIO DE LA MARINA»

ALQUILERES

87 HABANA

$35: NEPTUNO Y AGUILA; 2do. MOderno, clara, fresquísimo, cerca tiendas y teatros: Sala, comedor, dos habitaciones, lujoso baño. Llaves: Bar Trío. Informes: I-5955. Referencias.

SE ALQUILAN LAS TRES PLANTAS de Obispo 72, entre Aguacate y Villegas, propias para oficinas, talleres y almacenes. Precio«: $100.00. Informan en la misma.

MODERNOS PISOS ALTOS Y BAjos alquilo en Aramburo y Animas (esquina botica) con sala, comedor, una y dos habitaciones, baño y cocina. Llaves encargado casa de vecindad por Aramburo.

SE ALQUILA: VILLEGAS 41, BAJOS entre O-Reilly y Progreso: $38.00, con sala, comedor, 3 habitaciones, baño y cocina. The Truts Company of Cuba. Obispo 53: M-6917.

LEALTAD Y SITIOS. SE ALQUILA una casita moderna, altos, compuesta de sala, comedor, dos habitaciones, servicios completos. La llave al lado. Telf. M-5008.

ALQUILO: MANRIQUE 142, REGIA casa, altos: sala, saleta, 4 habitaciones, hermoso baño intercalado, comedor, cocina, cuarto, servicio de criados y lavadero. Informes: Telf. M-6453

ALQUILO REGIA CASA, MALECON 39, bajos: sala, saleta, 4 habitaciones, comedor, baño, cocina, cuarto y servicio de criados. Informes: Telf. M-2821.

ALQUILO: NEPTUNO 107, PRIMER piso: balcón, sala, cuatro habitaciones, baño intercalado, comedor al fondo, cuarto y servicio de criados: 55 pesos. Leyte Vidal: M-2222.

SE ALQUILA LA CASA LAMPArilla No. 31 compuesta en los bajos de zaguán, sala, recibidor, 2 habitaciones, comedor al fondo, patio y baño y en los altos 2 habitaciones y baño intercalado, precio reducido. Informan en la misma de 9 a 11.

MODERNOS BAJOS, $26.00

Alquilo sala, comedor, 3 cuartos, baño intercalado, servicio criados, etc. Calle Justicia entre Arango y Enna. Una cuadra tranvías Calzada Concha. Informan bodega.

GALIANO 67, ALTOS, ENTRE SAN Miguel y Neptuno, acabada de pintar. Teléfono FO-7963. La llave e informes en los bajos.

MORRO No. 8 ENTRE CARCEL Y Genios. Moderno primer piso alto. Recibidor, sala, comedor, tres dormitorios con closets excelente cuarto de baño y otro auxiliar, cuarto y servicios de criados. Informes en la misma el portero.

LOMA DEL ANGEL: CUARTELES 19, alquilo céntrico y ventilado piso alto: sala, comedor, dos habitaciones, baño y cocina. Agua fría y caliente. Informes: O-Reilly 11, quinto piso.

SE ALQUILA MUY BARATO EL 1er. piso de Finlay No. 74 con 6 habitaciones y demás comodidades. Informes en la misma, teléfono U-3675.

$35.00: ALQUILO, HOSPITAL No. 18, 1er. piso, Jovellar y Vapor, sala, 3 cuartos, baño intercalado, comedor, cocina, cuarto y servicio de criado. Llaves bajos.

SE ALQUILAN BAJOS SOL 48 ENtre Habana y Compostela, gran salón, cuatro grandes cuartos, comedor, cocina, baño, patios. Propio establecimiento y familia, $55.00. Llave en los altos.

SE ALQUILA LA CASA ESCOBAR 182, bajos, entre Reina y Estrella, sala, dos habitaciones, comedor, cuarto de baño y cocina, solo a matrimonis sin niños. La llave e informes en el primer piso.

SE ALQUILAN LOS BAJOS DE EScobar 38, tiene 4 cuartos y cuarto y servicio de criados, sala, saleta, comedor, son frescos, ventilados y claros, llave en los altos.

88 VEDADO

VEDADO: ALQUILO CASA MODERna, una sola planta, 4 cuartos y todas comodidades, garage. Acera de sombra: $75.00. Dos meses en fondo. Calle 27, entre Paseo y A.: F-2670.

EN LO MEJOR DEL VEDADO: CAlle 15 entre Paseo y 2: Moderno y fresco, recibidor, sala, comedor, cuatro habitaciones con baño intercalado y closet. Cocina, habitación y servicio de criados.

SE ALQUILA QUINTA No. 96, BAjos, entre 4 y 6. Vedado. jardín, portal, sala, 4 habitaciones, baño intercalado, comedor, cocina, patio, cuarto y servicio criados. Informes Obispo No 53 M-6917.

VEDADO. —CALLE TRECE ESQUIna a F. Amplia y cómoda residencia. Jardín, portal corrido, vestíbulo, recibidor, gran sala, hall central, seis dormitorios, salón de comer, galería al fondo, dos baños completos, dos cuartos de criados con sus servicios, pantry, cocina, garage con su cuarto y servicios de chauffeur, sótano. Las llaves de 1 a 5 p.m. Infoormes Obispo 16, altos.

ALQUILO ALTOS FRESCOS, CALZAda 114, entre Seis y Ocho: sala, comedor, dos baños completos, cuatro habitaciones, servicio y dos cuartos de criados, garage y terraza. Informes: calle Seis número 110, bajos: F-4860.

L 182 ENTRE 19 Y 21 PROPIO CONsultorio, Consulado, modas, etc., con todas comunicaciones, elegantes y ventilados altos. vestíbulo, gabinete, terrazas, sala, hall, cuatro grandes habitaciones, dos baños, comedor, pantry, cocina, garage, cuartos y servicio criados. De 10 a 12 y de 3 a 6.

MODERNA PLANTA ALTA: CALLE 4 esquina a Línea tntrada por Cuatro, Vedado. Sala, hall, 3 habitaciones, cocina, garage y demás comodidades, decorada, abundante agua. Para verse de 8 a 11 y de 2 a 4. Preguntar por Carlos.

ALQUILO ALTOS CALLE A No. 266 entre 27 y 29, sala, recibidor, comedor cocina y pantry, cuatro cuartos, baño intercalado, cuarto y servicio de criados, agua abundante, fiador a satisfacción.

VEDADO, SE ALQUILAN ACABAdas de fabricar dos confortables casas acera sombra, 21 entre 8 y 10, 4 cuartos, 2 baños. Telf. F-7273.

89 CERRO y PALATINO

SE ALQUILA PRIMER PISO AYESterán 63, entre Lombillo y Piñera, sala, saleta, cinco cuartos, cuarto y servicio de criados, baño intercalado y cocina, $34.00. Dos meses en fondo o fiador. Teléfono A-0599.

90 MARIANAO y sus REPARTOS

MIRAMAR: CASAS DE 3 Y 4 HAbitaciones, lujo y confort, Línea entre 18 y 20; y 20 entre Séptima y Línea, 1 y 2 baños de lujo, frente al colegio de Las Ursulinas y tranvías. Agua abundante, acera de la brisa. Informes: Siete y Cuatro, La Sierra. Telf. FO-1423.

ELEGANTE CHALET, FRENTE A nueva playa Hornedo, Primera Avenida entre Cuatro y Seis, reparto Miramar: 4 cuartos, gran living room, 4 closets, dos baños, terrazas, pantry, garage, etc. Pintándose. Informes: M-7245.

MIRAMAR 865, ALTOS AMUEBLAdos con garage etc. Propio matrimonio calle 8 esquina 3a Ave. Reparto Miramar.

ALQUILERES

90 MARIANAO y sus REPARTOS

SE ALQUILA LUJOSA CASA EN EL Reparto La Sierra, calle C entre 32 y 34, compuesta de dos plantas, sala, recibidor, hall, 4 cuartos, 2 baños, comedor, cocina, pantry, garage y cuarto de criado, con su cancha de Hand Ball al fondo. Planta alta: tres cuartos con su baño completo y terraza al frente y fondo. Informan: teléfono FO-2404.

CHALET ARTE MODERNO ACAbado de construir, calle E y 18 Almendares, se alquila, la llave al lado Horas de verla de dos a cuatro. Los ómnibus pasan por el frente y el tranvía a dos cuadras.

SE ALQUILA CHALET MODERNO, con seis habitaciones y demás comodidades, mucho traspatio, Avenida 7a. y Oficiales, Columbia. Tranvías, transbús y ómnibus a una cuadra. Informan F-3950, precio: $50.

SE ALQUILA UNA CASA DE DOS plantas, en la calle Seis entre Trece y Quince, esquina de fraile. Alturas de Almendares, Nicanor del Campo. Informes: Telf. I-5359.

ALQUILO DEPARTAMENTO $7 DE sala y cuarto grande, 2 ventanas, portal, fogón y patio. Calle Loma No. 109 entre San Julio y San Manuel, Reparto Oriental.

91 J. DEL MONTE Y LA VIBORA

SE ALQUILA EN 28 PESOS, CORREA número 74, entre Serrano y Durege, compuesta de jardín, portal, sala, saleta, comedor, 3 habitaciones baño, cocina, patio y traspatio. Informes: Telf. M-6917, Obispo 53.

SAN JOAQUIN ESQUINA A CRIStina: sala, comedor, dos habitaciones, baño y cocina. Precio: $23.00. Véase a todas horas. Informes: Obispo 63. Telf. M-6917.

VIBORA. DELICIAS 76, ENTRE SAN Francisco y Milagros, sala, saleta, 3 cuartos, baño, etc. $20. Llave en altos. I-6348.

92 STOS. SUAREZ y MENDOZA

SANTOS SUAREZ: GENERAL LEE número 23, entre Juan Bruno Zayas y Cortina: jardín, portal, sala, 3 cuartos, baño intercalado, galería, comedor al fondo, cocina y pantry, moderna, patio y traspatio, entrada garage, árboles frutales. Informes en la misma.

ALQUILO EN LAWTON TEJAR Y San Anastasio, altos, casa de dos cuartos, sala, cocina, azotea y demás servicios, la llave en el 25, bajos. Informan teléfono U-6673.

SE ALQUILAN LOS BAJOS DE SAN Leonardo No. 78, casi esquina a Serrano, Santos Suárez, compuestos de jardín, portal, sala, comedor, tres amplias habitaciones, baño completo, cocina, y cuarto de criados. Precio: $30.00. Informa: Sr. Santeiro, teléfono I-5285.

93 LUYANO

SAN LUIS 2, CASI ESQUINA A PAMplona, inmediato Calzada Luyanó. Alquilo casa ,con sala, saleta, una habitación baja, dos altas y demás. Llave al lado. Informes: F-2791.

LUYANO: SE ALQUILA PRECIOSA casita de sala, cuarto, comedor, cocina, servicio y terraza. Hace esquina, Compromiso 7, entre Rosa Enríquez y Blanquizal.

94 LAWTON y BATISTA

ALQUILO: CONCEPCION ESQUINA a Catorce, Lawton, departamento izquierdo: sala, dos habitaciones, cocina, calentador y baño completo: 15 pesos. Leyte Vidal: M-2222.

97 GUANABACOA, REGLA Y CASA BLANCA

MAQUINAS UNDERWOOD DE 25 pulgadas,. Vendo mimeógrafo Edison 77, muebles para oficinas, archivos, armarios acero, cajas de hierro, divisiones, tarjeteros Kardet, Compostela 43, entre O-Reilly y Progreso. M-8081.

SE SOLICITAN

99 SOLICITUD DE ALQUILERES

ALQUILO LOCAL BARATO PARA billar, o compro las mesas, en el Café «Express». Obispo No. 97. Teléfono M-4316.

SOLICITAMOS ALQUILAR PARA oficina, una sala grande o chica con una habitación contigua. Informes al teléfono I-6239.

103 CRIADAS y CRIADOS

SE SOLICITA UNA SIRVIENTA, para cocinar y limpiar la casa de un matrimonio. Se piden referencias. Chaple número 21, Víbora, de 9 a 1 p. m.

SOLICITO UNA ESPAÑOLA JOVEN, para todo el servicio de un matrimonio. Tiene que dormir en la colocación. Sueldo: $10.00. Informes: Campanario 110, altos, esquina a San Rafael.

SE SOLICITA UNA JOVEN ESPAñola, con buenas referencias, para criada de mano y ayudar a manejadora: FO-2362.

SE NECESITAN UN CRIADO Y UN chauffeur, con referencias ,sueldo, $30 cada uno. También necesita un sirviente, y una camarera para un colegio. Informan: Compostela 58, agencia.

SE SOLICITA UNA CRIADA QUE entienda algo de cocina para dormir en la casa. Galiano 120, primer piso, de 1 a 2.

104 COCINERAS y COCINEROS

SOLICITO UNA COCINERA ESPAñola, de mediana edad, que sepa cocinar bien. Si no, que no se presente. Dirección: Calle Doce entre 23 y 25, jardín «La Diamela»: F-2712. Buen sueldo.

SE SOLICITA UNA COCINERA Y REpostera, de mediana edad, que sepa hacer plaza y tenga referencias, para corta familia: 20 pesos. Calle Quince número 380, entre Dos y Cuatro, Vedado.

SOLICITO UNA SEÑORA, DE MEdiana edad, que sepa cocinar y hacer la limpieza, para una casa pequeña. Debe ser aseada y tener referencias. Lealtad número 119, altos, esquina a San Rafael.

SOLICITO COCINERA QUE DUERma en la colocación y tenga buenas referencias. Sueldo: $15. Para tratar de 9 a.m. a 2 p.m. Calle 14 entre 3a y 5a. Miramar.

116 SOCIOS

PARA UNA NUEVA INDUSTRIA, patentada y de gran utilidad, se desea un socio con 3 o 4 mil pesos en efectivo, darán razón en Santos Suárez, Gómez y Santa Emilia de 8 a. m. a 6 p.m.

SOLICITO SOCIO CON QUINIENTOS pesos para la explotación de nuevo aparato patentado para producir corriente eléctrica barata, tanto en el campo como en las poblaciones. Informa, señor Gómez, Obispo 59 departamento 2, días hábiles.

SOLICITO SOCIO CON MIL PESOS para negocio en marcha, garantizando ciento veinte pesos mensuales de utilidad, de vida propia. Martínez, Infanta y Clavel, nave.

117 SOLICITUDES VARIAS

SE SOLICITA UN ENCARGADO PAra un hotel, tiene que dar 300 pesos en garantía. Informes dirijanse al señor Vázquez, Soll 115 Habana.

SE SOLICITAN

117 SOLICITUDES VARIAS

SE SOLICITA MATRIMONIO BLANco sin hijos para conserje edificio de Apartamentos. Es indispensable sepa de mecánica, pinturas y albañilería y tenga referencias. Escriba apartado 761 dando referencias y dirección.

A PERSONAS QUE DESEEN ESTAblecerse, se admite negocio en ropa de caballero y en alguna clase de ropa para señora, como medias y otros artículos para la sucursal de los Almacenes Bellita en Máximo Gómez No. 64 esquina Indio. Hay posibilidad de ayuda económica para el desarrollo de dicho negocio. Informes de 8 a 10 a.m. en los Almacenes «Bellita», en Neptuno esquina a Amistad, último piso por Neptuno.

SE OFRECEN

118 CRIADAS y CRIADOS

SE OFRECE JOVEN ESPAÑOLA PAra criada de mano o cuartos. I-6445.

SE DESEA COLOCAR UNA ESPAñola, para criada de mano o de cuartos. Tiene referencias. No se coloca menos de $20.00. Telf. F-3525.

SE DESEA COLOCAR UN JOVEN español, de criado o ayudante de cocina, sirve la mesa. También se coloca de portero, es muy trabajador y decente. No le importa ir a los repartos. Tiene buenas recomendaciones. Telf. U-6677.

SE DESEA COLOCAR UN JOVEN japonés, de criado de mano, en casa particular. Tiene buenas recomendaciones. Informes: Telf. A-9814.

SE OFRECE UNA MUCHACHA, PAra limpiar y cocinar. Es limpia y trabajadora. Tiene referencias. Telf. A-9189.

CRIADO SE OFRECE ESPAÑOL JOven práctico en el servicio de comedor, sirve a la rusa, tiene buenas referencias. Amistad 120 Tel. A-0515 Tintorería.

DESEA COLOCARSE UNA JOVEN española buena criada de mano, o para habitaciones, sabe coser y tiene referencias de buenas casas. Teléfono M-1959.

DESEA COLOCARSE UNA JOVEN para cuartos o manejar niño de meses, es fina con buenas referencias. En la misma una para limpiar y entiende algo de cocina, la última duerme fuera. Menos de 15 pesos no llame. Teléfono M-4626.

SE DESEA COLOCAR UN JOVEN blanco, cubano, para criado de mano o la limpieza de la casa. Informes por el teléfono F-6057 y pregunte por Felipe.

SE DESEA COLOCAR UNA MUCHAcha española recién llegada. Informan teléfono M-7843.

JOVEN ESPAÑOL DESEO COLOcarse de criado de mano sabe servir bien a la rusa es fino y trabajador con buenas referencias. Teléfono M-4145.

SE OFRECE JOVEN ESPAÑOL PAra criado o jardinero, sirve a la rusa, es práctico en el servicio doméstico, tiene referencias de casa donde trabajó 10 años. FO-2656.

119 COCINERAS y COCINEROS

SE DESEA COLOCAR UN JOVEN DE color, para cocinar. Sabe hacer dulces y toda clase de comida. Desea buen sueldo. Telf. M-7122.

SE DESEA COLOCAR UNA BUENA cocinera, española, de mediana edad. Cocina a la criolla y española, sabe hacer dulces y plaza. No duerme en la colocación. Telf. A-9153.

DESEA COLOCARSE ESPAÑOLA, buena cocinera repostera, práctica toda clase comidas; buena recomendación; desea casa particular, honorable. Solo cocina. M-2183.

SE DESEA COLOCAR UNA ESPAÑOla de mediana edad para cocinar solo, o para cocinar y limpiar, para corta familia; es limpia y sabe cumplir con su obligación. Teléf. FO-2625.

SRA. ESPAÑOLA, DE MEDIANA edad, desea colocarse de criada de manos; sabe cumplir con su obligación y tiene recomendaciones; no le importa ir a los repartos. A-9554.

DESEA COLOCARSE UNA JOVEN de color, para cocinar solo, duerme en la colocación: tiene referencias. Llame al M-3339.

SE DESEA COLOCAR UNA JOVEN española, para cocinar y limpiar, a corta familia. Informan: Telf. U-6714.

SE DESEA COLOCAR UNA ESPAñola, de mediana edad, para cocinar y limpiar siendo corta familia. Tiene referencias: A-9873.

SE DESEA COLOCAR UNA JOVEN de color, de cocinera, entiende de repostería. Prefiere el Vedado y dormir en la colocación. Tiene referencias. Telf. U-6846.

SE DESEA COLOCAR UN COCINEro y repostero, chino, en casa particular. Sabe cocinar a la criolla y española. Informan: Telf. M-5034. Rafael León.

SE DESEA COLOCAR UNA JOVEN de color, para cocinar o para manejar. Tiene referencias. Telf. U-6773.

SE DESEA COLOCAR UNA JOVEN española, para cocinar y limpiar. Sabe hacer algunos dulces, es muy dispuesta para todo y desea casa formal. Tiene referencias y no duerme en la colocación. Telf. U-6858.

SE OFRECE COCINERA DEL PAIS desea casa formal. Cuba 28 por Cuarteles.

SE COLOCA COCINERA ESPAÑOLA es limpia y cocina bien, tiene buenas referencias, prefiere el Vedado. Informan Telf. F-5712.

DESEA COLOCARSE UN COCINEro fino, repostero, asiático, en casa particular. Cocina perfectamente a la criolla, española y francesa. Muy limpio y formal. Sabe cumplir con su obligación, tiene buenas referencias. M-4313.

124 LAVANDERAS

SE OFRECE PARA LAVAR UNA señora española de mediana edad, que entiende de ropa fina. Informan al teléfono F-6261.

125 CHOFERES

SE OFRECE «CHOFER» O PARA criado de manos, con referencias. Informes Teléfono F-4156.

SE DESEA COLOCAR CHAUFFEUR está acostumbrado a trabajar en casas particulares, tiene buenas referencias. Teléfono F-4443.

DESEA COLOCARSE MATRIMONIO español de choffer y cocinera, también se coloca otro choffer en casa particular, con buenas referencias. Teléfono F-5574.

126 JARDINEROS

EXPERTO JARDINERO JAPONES, desea colocarse en casa particular, o finca y hortaliza. Sabe trabajar bien en ellos, informes A-9814.

121 OFERTAS VARIAS

SE DESEA COLOCAR UN MATRImonio, son jóvenes y españoles los dos en la misma casa, ella es buena cocinera, sabe de todo; él, buen criado, sabe servir a la rusa y a la española; tienen muy buenas referencias. Menos de 20 pesos cada uno ninguno de los dos se coloca, no importa que sea en los repartos, que no sea mucha familia. Informes en el Teléfono F-4927.

SEÑORA CUBANA, MEDIANA EDAD se ofrece para asistir enfermos, su casa o clínica. Especialmente nerviosos. Tiene mucha práctica y muy buenas referencias de médicos. Teléfono M-8125

E C D 2016

Información Telegráfica
DEL INTERIOR DE LA ISLA

Por nuestros Corresponsales a través del hilo directo del DIARIO

PINAR DEL RIO

REUNION DE LA CAMARA DE COMERCIO

PINAR DEL RIO, abril 2. DIARIO, Habana. — Con asistencia de sus miembros, del jefe militar, de los senadores Pozo y Ferro y distintas representaciones de autoridades civiles y militares y de varias entidades sociales celebró sesión la Cámara de Comercio, acordando recabar de los poderes centrales inmediatas mejoras. Hicieron uso de la palabra distintos oradores. Se designó una comisión la que se trasladará a la Habana, para las gestiones conducentes.

Intoxicada. — Para privarse de la vida ingirió un tóxico, Asunción Valdés Rodríguez, de Río Sequito, siendo su estado grave. — Guillermo Rodríguez, Corresponsal.

HABANA

GRANDIOSA SERA LA VERBENA DE HOY EN CALABAZAR

SANTIAGO DE LAS VEGAS, abril 1. DIARIO. Habana.— Gran entusiasmo existe entre la juventud bailadora, para la grandiosa Verbena que tendrá lugar el próximo sábado en los salones de la Asociación de Propietarios y vecinos del Calabazar y la que lleva por título «En Tinieblas», la cual será amenizada por la orquesta de Cheo Belén Puig y el Septeto Nacional de Piñeiro.

El salón lucirá una bonita decoración y estará bella y artísticamente iluminado, gracias a la gran iniciativa y buen gusto de nuestro buen amigo Arturo Maciá.

Podemos asegurar que han de resultar pequeños en esa noche los salones de dicha sociedad, para dar cabida a tantísima juventud deseosa de divertirse.

Hemos recibido atenta invitación suscrita por el Presidente de la Sección de Recreo y Adorno, señor Maciá la cual agradecemos.

De viaje

Nuestro particular amigo Marcelo Salinas, conocido intelectual santiaguero, ganador del último concurso literario organizado por la Secretaría de Educación, embarcó en la noche de ayer, acompañado de su sobrino Eduardo Salinas, hacia la ciudad de Sancti Spíritus, en viaje de recreo, donde permanecerá dos semanas.

Una grata estancia y un pronto regreso le deseamos a tan buen amigo.

Manuel Perera.
Corresponsal.

MENOR LESIONADO

SANTIAGO DE LAS VEGAS, abril 2. DIARIO, Habana.—En el Hospital «Lily Hidalgo», de Rancho Boyeros, fué asistido en la mañana de hoy, el menor de diez años, Manuel Praga, blanco, vecino de la Portada de Mazorra, que presentaba fractura completa del radio y cúbico de la mano derecha, de carácter grave. Dicha lesión se la produjo al caerse de una mata que se encuentra en el patio de la Escuela Pública No. 7, en dicho lugar. Ha sido censurada la actitud de la maestra Eliodora Trujillo, que mandó solo al menor a curarse a dicho Hospital y más tarde también solo para su domicilio. El teniente Ferrer y vigilante Viera, actuaron dando cuenta al Juzgado correspondiente. Herrera, Corresponsal.

MATANZAS

POR LA RECONSTRUCCION DEL INGENIO «JESUS MARIA»

MATANZAS, abril 2. DIARIO, Habana.—Una comisión de vecinos y el Alcalde de Cidra visitaron al Gobernador Civil, quien inicia gestiones con la Compañía Hershey Corporation, a fin de lograr la reconstrucción del Ingenio «Jesús María», que reportaría positivos beneficios a dicha localidad.

Choque. — En la esquina de Milanés y Matanzas chocaron hoy, un ómnibus de la Habana a Santiago, manejado por el driver Benito González, de Santa Clara, con el camión número 7070, que guiaba Julio Báez, de Independencia número 206, resultando herido Juan Armas, ayudante del camión. Los daños se estiman en $36, y se juzga culpable al chofer del ómnibus.—Lovio, Corresponsal.

CONTRA LA LEY TABACALERA

FOMENTO, abril 2. DIARIO, Habana.—En sesión celebrada por el Ayuntamiento, se acordó por unanimidad dirigirse al Honorable Presidente de la República, al Senado y a la Cámara de Representantes, mostrándose contrarios a la aprobación de la Ley Tabacalera, que traería como consecuencia la ruina de esta industria.—Corresponsal.

SANTA CLARA

DOS HEMBRAS SIAMESAS

RANCHO VELOZ, abril 2. DIARIO, Habana. — Una señora dió a luz en el Hospital de Maternidad de Sagua, dos hembras siamesas, falleciendo ambas a pesar de las atenciones científicas del doctor López Centellas, auxiliado por la enfermera Consuelo Peraza. La madre se encuentra perfectamente bien.—Corresponsal.

ORIENTE

CHOCO UN CAMION CON UN POSTE

BAYAMO, abril 2. DIARIO, Habana. — En la calle Pío Rosado, un camión chocó contra un poste del tendido eléctrico, cayendo al suelo uno de los cables. Afortunadamente no ocurrió ninguna desgracia.

Elecciones. — En las elecciones celebradas por el Círculo de la Prensa, de esta ciudad, resultó electo Presidente el compañero Manuel Agüero Soto. Nuestra felicitación a los electos. Se celebró inmediatamente la toma de posesión de la Directiva con un «café de honor».—Corresponsal.

INGIRIO TINTA RAPIDA

SANTIAGO DE CUBA, abril 2. DIARIO, Habana. — En el Sanatorio de la Colonia Española ingresó Germán Villa Fernández, procedente de la finca «Lajas», del término de Palma, de 35 años, casado, falleciendo momentos después. Su esposa declaró que lo había encontrado encerrado en el baño y en dicho lugar un frasco de tinta rápida vacío, ignorando el móvil de su determinación.

Casos de tifoidea. — El Jefe Local de Sanidad de Baracoa informó que se han presentado allí varios casos de fiebre tifoidea, en distintos barrios.

Conmemoración. — Fué conmemorado dignamente el desembarco de Maceo en la Playa de Duaba, efectuándose por los Veteranos una recepción conmemorativa del 42 Aniversario de dicho acontecimiento. Las autoridades civiles y militares tomaron parte en este acto. Procedente de Sagua de Tánamo, llegó una excursión en el cañonero «Yara», la que tomó parte en el homenaje.

Felicitaciones. — Con motivo de haber sido concedida al teniente coronel Rodríguez, la Medalla «Consideración a la Jerarquía», con el distintivo del Consejo Nacional de Tuberculosis, ha recibido múltiples felicitaciones.

Sensible desgracia. — Jugando con una escopeta calibre 22, en el patio de su casa, en Cruces de Lajas, Guaninao, la niña Victoria Cervantes, resultó muerta al dispararsele dicha arma a un hermanito.

Cerró sus puertas. — Por falta de consignación cerró sus puertas la oficina del Registro de Extranjeros de este Municipio, quedando cesantes los inspectores y empleados de la misma.

En grave estado. — Por haber ingerido tinta rápida, se halla en grave estado, Ignacio Aroche Torres.—García, Corresponsal.

LOS COLONOS SE NIEGAN A CORTAR CAÑA

BANES, abril 2. DIARIO, Habana. Terminada la zafra azucarera, los colonos unidos se niegan a cortar caña para hacer miel al precio reducido que ofrece la United Fruit Company, obligando ésto a implantar jornales de hambre, mientras otras empresas pagan mejor. Hoy sale una comisión para Camagüey a fin de exponer sus quejas al Presidente de la República y al coronel Batista.—Solís, Corresponsal.

Muchos industriales contra las tarifas de libre regulación

Expusieron sus quejas al Secretario de Gobernación. El Sr. Zárraga se excusó

Como estaba anunciado se celebró en la tarde de ayer, en el despacho del Secretario de Gobernación, señor Amiell, la entrevista que habían de llevar a cabo con él y con el señor Raúl Zárraga, Secretario de Comercio, los industriales del giro de talleres de confecciones en general, afectados por las nuevas tarifas de libre regulación implantadas por el Ayuntamiento de la Habana.

Al citado acto no pudo concurrir el señor Zárraga, el cual se excusó en expresiva carta, en la que interesó del señor Amiell que se celebrara la entrevista aunque él no estuviera presente, por la necesidad de los industriales referidos de ser atendidos en su demanda.

Los repetidos industriales expusieron al señor Amiell sus quejas contra las nuevas tarifas, que, de ponerse en práctica los obligará a trasladar sus industrias a otros municipios con perjuicio del erario municipal habanero y de la clase trabajadora.

El señor Amiell les contestó que estudiará, debidamente, el asunto, y les pidió que los interesados hicieran constar sus puntos de vista en un memorándum que debían entregarle; los industriales salieron muy satisfechos de la acogida del Secretario

El Consejo Provincial matancero

En entrevista tenida ayer tarde el Secretario de Gobernación con el Gobernador de Matanzas, señor Delgado y los Consejeros de esa provincia, quedó solucionado satisfactoriamente, el problema planteado entre la citada autoridad provincial y los Consejeros, a virtud del veto, por aquélla, del presupuesto provincial.

Sometido el asunto a debate se llegó a la conclusión de que debe regir el actual presupuesto de la provincia, por el resto del actual año fiscal, sin necesidad de suprimir plazas. Todos los asistentes a la reunión se retiraron muy satisfechos.

Del Tribunal de Examen del Chofer

Este Tribunal aprobó ayer los siguientes aspirantes:

Ricardo López Romero, Felipe Cotayo Díaz, Jacob Yasinowsky, Antonio Calvo Formoso, Alfredo José Cañal Plana, Feliciano Oscar Alberti Rodríguez, Miguel Emilio F. Alfonso Piedra, Arturo Boniche Chassaigne, Luis Luciano Cordero Olarriaga, Pedro Víctor Mateo Piderman Jay y Elpidio Eladio A. Rodríguez Salvado.

Y desaprobó, por diversas causas a: José González Hernández, Alberto Bárbaro García, Arturo Medardo Martínez Avila y señora Catalina Nicomedes Pozo Gato.

Inspeccionarán las estaciones de radio de buques y aviones

Se labora por la creación de una biblioteca técnica. El homenaje al Sr. F. Alomá

Para el banquete organizado en honor del Subsecretario de Comunicaciones, señor Francisco Alomá, ha recibido ya la Comisión Organizadora más de mil adhesiones en los pocos días que ha laborado dicha comisión, pudiendo asegurarse que este acto será uno de los más grandiosos que se han celebrado. Dicho homenaje, que consiste en un almuerzo, se efectuará en los jardines de «La Tropical» el próximo día 10 de abril.

La Biblioteca Técnica

Activamente laboran en ese empeño nuestros compañeros los señores Fred Prieto Linares, Jefe del Buró de Prensa de la Secretaría de Comunicaciones, y el ex bibliotecario de la Asociación de Reporters de la Habana, Alberto de J. Calvo, que ha sido designado para la organización de la Biblioteca Técnica de Comunicaciones, feliz iniciativa del compañero Prieto, que ha sido acogida con verdadero beneplácito por los altos funcionarios de la Secretaría de Comunicaciones.

Inspecciones a vapores

Desde el día de ayer, ha quedado organizado por la Dirección de Radio la inspección a bordo de los barcos y aeronaves surtos en puerto, de las estaciones de radio.

Comisión de servicio

En la mañana de ayer fué designado Segundo Jefe en comisión del Negociado de Registro y Archivo, de la Secretaría de Comunicaciones, el señor Antonio Alonso Rodríguez.

EDICTO

DOCTOR ENRIQUE RUBIO Y LINARES, Juez de Primera Instancia del Centro de este Partido Judicial.

Por el presente edicto se hace saber: Que el Dr. Joaquín Folchs en su carácter de Fiscal de Partido y a nombre y en representación del Estado ha promovido en este Juzgado y por ante el Secretario que suscribe, un expediente sobre expropiación de una faja de terreno para la prolongación de la calle Santa Catalina, en la Víbora, desde el Puente sobre el Ferrocarril hasta la Carretera de Rancho Boyeros, la que linda por el Norte y Sur con terrenos de los Ferrocarriles Unidos de la Habana, por el Este con la finca La Ciénaga y por el Oeste con la carretera de Rancho Boyeros, con un área de un mil seis metros cuadrados con cuarenta decímetros cuadrados. Propiedad de los Ferrocarriles Unidos de la Habana. En dicho expediente he dispuesto por resolución de esta fecha convocar a todas las personas interesadas en la propiedad, posesión, derecho o participación, o servidumbre en la referida faja, que debe ser ocupada, cruzada, usada o anegada con el fin de llevar a cabo la obra de referencia, para que a las **nueve de la mañana** del DIEZ Y SIETE DE ABRIL PROXIMO, comparezcan ante este Juzgado, sito en Prado número quince, bajos, con objeto de celebrar la Junta a que se refiere la Orden Militar vigente en la materia y en la que se hará nombramientos de Comisionados para avaluar la propiedad, posesión, derecho, participación o servidumbre que han de ocuparse, cruzarse, usarse o anegarse, y los perjuicios que puedan irrogarse de la ocupación y demás dispuesto, debiendo las personas que asistan quedar antes autorizados para tomar parte en la Junta, a cuyo fin presentarán las pruebas de su interés en lo que es motivo de la misma.

Y para publicar en un periódico de los de la Municipalidad por no menos de 5 días consecutivos, libro el presente en la Habana a veinte y tres de Marzo de mil novecientos treinta y siete.—Entrelíneas: por no menos de cinco días consecutivos. —Vale. **Dr. Enrique Rubio y LINARES,** Juez de Primera Instancia. —Ante mí: **Abelardo Piedra FARIAS,** Secretario Judicial.

Un puertorriqueño trató de incendiar un barco americano

Es ardiente nacionalista y dice que no le importa cumplir 20 años de cárcel

SAN JUAN, Puerto Rico, abril 2. (The N. Y. Herald Tribune.)—Evaristo García, puertorriqueño de diez y ocho años de edad y afiliado al Partido Nacionalista, fué detenido hoy aquí por las autoridades federales acusado de haber tratado de incendiar el trasatlántico americano "Coamo" en alta mar.

García, quien se introdujo como polizón en el "Coamo" antes de que éste zarpara el lunes de San Juan, rumbo a Ciudad Trujillo, República Dominicana, fué pronto descubierto y detenido en el hospital del barco a falta de otro lugar mejor. La noche siguiente una densa columna de humo salía del hospital. Seis colchones extendidos en el suelo estaban ardiendo. Al llegar el barco aquí hoy los oficiales lo entregaron a las autoridades.

García admitió, sin dilación, que él había tratado de incendiar el buque. Cuando se le dijo que si se daba cuenta de que su acción bien podría costarle veinte años de prisión, contestó: "Eso no me importa. Soy joven y todavía lo seré cuando me pongan en libertad."

Al ser llevado a la cárcel de San Juan se le dijo que tuviese buen cuidado de no tratar de quemarla y replicó: "Yo no lo haré porque Albizu Campos está allí preso."

Pedro Albizu Campos, líder nacionalista portorriqueño y ocho partidarios han estado presos allí desde que fueron hallados culpables el pasado julio del delito de sedición. Los amigos de García en San Juan dicen que es un ardiente nacionalista, pero que jamás participó en actos violentos. La única arma que se le encontró encima fué un par de manoplas de cobre, hechas a mano.

Cuando las autoridades le dijeron a García que él mismo hubiera perdido la vida si hubiera logrado incendiar le "Coamo", respondió que no le importaba y cuando se le recordó que a bordo viajaban mujeres y niños, replicó: "Todo el mundo no tiene el corazón en el mismo lugar."

Alguien dijo que García estaba loco, y éste, al oirlo, contestó: "¡Bah!: Yo nunca he tenido ni ún dolor de cabeza."

CIERRE DE LOS VALORES EN LA BOLSA DE N. YORK

NEW YORK, abril 2. — Abocado ya el mercado hacia niveles más bajos por las noticias adversas referentes a la huelga, las declaraciones hoy facilitadas por el Presidente trajeron consigo una abrupta baja en el precio de las acciones, especialmente en las emisiones de empresas manufactureras de mercaderías duraderas. La estabilización de los precios y la disminución del volumen que siguieron al retroceso son señales indudablemente alentadoras.

Sin que pretendamos analizar la valía del remedio que el Presidente propone para el mal que le preocupa, debemos reconocer que su objeto no es entorpecer el restablecimiento económico sino extenderlo y equilibrarlo para evitar el decaimiento que, según él, tendría que sobrevenir normalmente dentro de un año o año y medio. Siendo así, nos parece que la liquidación de hoy fué más el fruto de un juicio precipitado que de una madura reflexión.

Veremos ahora si todo ello traerá o no consigo alguna oleada de ventas de papel americano por cuenta extranjera. Ante el panorama comercial que hoy se nos presenta, opinamos que la verdadera demanda inversionista ha de hacerse más intensa alrededor del nivel actual de precios de las acciones. — JBKelleher.

Campaña contra la tuberculosis en las Escuelas Públicas

Se ofrecerán conferencias de divulgación y concursos sobre trabajos educativos

En marcha está ya la intensa campaña de divulgación contra la tuberculosis en todas las escuelas públicas de la nación teniendo en cuenta que son centros magníficos para ofrecer a los niños los consejos y cuidados que deben observar para presevarse de tan terrible mal.

Hoy por la mañana sostuvieron una larga entrevista con el director técnico administrativo del Consejo Nacional de Tuberculosis comandante Demetrio Despaigne los señores Carlos Taboada, jefe de Acción Social del Consejo y Aníbal Herrera Jr., jefe de Higiene Escolar de la Secretaría de Educación, comisionado este último por el Secretario doctor Fernando Sirgo para tratar de esos asuntos y ofrecer toda la cooperación del departamento a los nobles fines que se persiguen.

Como resultado del cambio de impresiones, ha quedado perfectamente organizada la campaña antitísica que se desenvolverá en las escuelas públicas por los facultativos del Consejo Nacional de Tuberculosis y los del Negociado de Higiene Escolar de Educación, habiéndose pasado esta tarde una circular a los directores de los Dispensarios del CNT a fin de que presten preferente atención en esas instituciones a los escolares reportados como sospechosos de padecer de tuberculosis.

Los maestros cooperarán

Según nos informaron, el Secretario de Educación doctor Sirgo, dispondrá el envío de circulares a los maestros, a fin de que reporten al Departamento de Higiene Escolar las charlas que los facultativos pronuncien en las escuelas y estimulen a los niños para que redacten trabajos comentando los consejos que se les dicten, debiendo el maestro seleccionar el mejor de los trabajos en esta aula para remitirlas al Negociado de Higiene Escolar de Educación.

Se persigue con este sistema que los niños presten la debida atención a los consejos que se les dicten y a la vez conocer las enseñanzas que asimilen de las conferencias que se pronuncien en sus aulas.

El Consejo Nacional de Tuberculosis premiará con libros a los que más se distinguen en estos certámenes, lo que servirá de estímulo a los compañeros y hará aún más efectiva la campaña de divulgación que se proponen.

Además se pasarán circulares a los médicos del Negociado de Higiene Escolar sobre las charlas de divulgación acerca de la profilaxis antituberculosa y se distribuirán folletos editados por el CNT.

Vea los **ANUNCIOS CLASIFICADOS** *de* **ULTIMA HORA en la pág. 19**

PROFESIONALES

1 ABOGADOS Y NOTARIOS.

DIVORCIOS EN 15 DIAS. SOLICITE informes gratis. Dres. Iglesias y Fuentes. Asuntos Notariales, Civiles y Criminales. Aguiar 126. Teléfono A-8231 Habana.

DIVORCIOS
Muy rápidos. Precios económicos y plazos cómodos. Matrimonios en su domicilio. Cubanos y extranjeros. Dr. Angel Fernández. Obrapía 17.

2 PROCURADORES

ME HAGO CARGO DEMANDAS, DIvorcios rápidos, matrimonio notarial, cartas ciudadanía, declaratorias herederos, etc. Véame, anticipo gastos. Bufete: Alberto Cuervo. Edificio Metropolitana, 342. M-2808. O-Reilly y Aguacate.

3 DRES. en MEDICINA.

DR. PONCE DE LEON
Garantiza mediante contrato, cura radical del Paludismo. Consultas: Martes y Viernes de 1 a 3 de la tarde, en Lealtad 96, bajos, entre San Rafael y San Miguel.

DR. A. LABRADOR
Especialidad enfermedades de señoras: flujos crónicos, venéreos y sífilis, corazón, riñones y pulmones. Se hacen todas clases de análisis. Consultas gratis, de 8 a 11 y media. Pagas, de 3 a 5.
Angeles 3, entre Reina y Estrella. A-0601

SERVICIOS MEDICOS
Primer recibo gratis. Especialistas, Cirujanos, Parteros, Quiropedistas, Dentistas y Comadronas. Medicina Clínica. Reconocimientos, (Rayos X), Análisis, inyectamientos, visitas domiciliarias. Y demás atenciones, en cirugía y medicina general. EXCLUSIVAMENTE POR NUESTRO PLAN. ASOCIADOS: 20 CTS. SEMANALES. No asociados: 50 cts. reconocimientos, incluyendo medicinas. Extracciones: 25 cts. ATENDEMOS de 2 a 6 p. m., CUBA NUMERO 12. Telf. A-6907, ADMINISTRACION.

DR. J. R. ALVAREZ
HERNISTA
Ex Director de «La Benéfica» del Centro Gallego
Edificio "América", Jovellar esquina a N. Telfs. U-5400 y FO-1361
Cura radical de la Hernia, sin recurrir a operación, ni al uso permanente del braguero. Desprovisto de peligro, dolor y complicaciones de todo género. El paciente puede continuar sus ocupaciones habituales.
Consultas, turno fijo

DENTISTA
Dr. Vieta Moré
Curaciones de todas las afecciones de la boca. Especialidad: evitar extracciones dentarias, en mal estado, dejándolas curadas, haciéndose cargo también de todos los trabajos concernientes a su profesión. Lunes, miércoles y viernes, de 9 a 5. **Calle M. 126, entre Línea y 13, Vedado. Telf. F-4065.**

Dr. Alfredo Alvarez
Cirujano Partero de los Sanatorios Covadonga e Hijas de Galicia.
Consultas Diarias de 1 a 3.
CAMPANARIO 63.
Entre Neptuno y Concordia.
Telef. A-7148.
Habana.

DR. J. B. RUIZ
Ex-especialista del Centro Gallego, de los Hospitales Filadelfia y New York. Especialista Vías Urinarias, Venéreo, Sífilis y trastornos sexuales. Uretroscopía y Cistoscopía. Consultas de 1 a 3. Trocadero 35.

DR. F. GARCIA CANIZARES
Graduado de las Universidades de La Habana y Madrid.
Medicina General: Piel, Venéreo y Sífilis.
Animas 53, altos, Telf. M-9467.

ANGEL IZQUIERDO JULIA
MEDICO CIRUJANO.
Medicina interna. Consultas diarias. De 9 a 11 a.m. y de 1 a 3 p.m. Santa Felicia 7 entre Villanueva y Luco. Luyanó. Teléfono I-3074

POLICLINICA INTERNACIONAL
Director: Dr. David Cabarrocas
San Miguel número 130-B., entre Lealtad y Escobar. Teléfono: U-2737. Consultas: de 9 a 10 a. m. y de 2 a 7 p. m. Excepto sábados y domingos, por turnos: de $0.50, $1.00, $2.00, $3.00, $4.00 y $5.00. Consultándose primero los de más precios. Tratamiento especial: Tuberculosis, Asma, Bronquitis, Reumatismo, Diabetes, Sífilis, Blenorragia, Pielitis, Nefritis, Ictericia, Dispepsia, Vómitos incoertibles del embarazo con raspado o cura. Neurastenia, Ulcera del Estómago, Anemia, Disentería, Paludismo, Apendicitis. **A los pobres se les consulta gratis, presentando este anuncio.**

DR. OCTAVIO RIVERO
Asma, Tuberculosis y enfermedades pulmonares. Ex asistente del Servicio del profesor Saye, (Barcelona); jefe clínico del Dispensario Antituberculoso Municipal. Consultas: lunes, miércoles y viernes, de 12 a 2 de la tarde. Campanario 43: M-6258.

GABINETE UROLOGICO ALEMAN VIAS URINARIAS
Consultas gratis, de 7 a. m. a 1 p. m., y de 4.30 a 9. Consultas especiales, de 1 a 7 p. m., Jesús del Monte 125, bajos, frente a la quinta de Dependientes. Tratamientos modernos, con vacunas alemanas para curar la Gonorrea en 15 días, sean crónicas o mal curadas. Garantizamos que no quedan recogidas. Facilidades de pago. Impotencia y debilidad sexual, piel y sífilis.

DR. ALFREDO COMAS
Especialista del Instituto del Cáncer. Enfermedades venéreas, sífilis, impotencia, afecciones de señoras, tumores del útero y pechos. Aplicaciones del Radium. Horas: de 2 a 5. Telf. M-7728, San Nicolás 70, Habana.

PROFESIONALES

3 DRES. en MEDICINA.

JOSE ALFONSO
Es especialista del Centro Asturiano: Ojos, Garganta, Nariz y Oídos. Consultas, de 2 a 5: $3.00. Turno fijo: $5.00. Pobres: diaria, de 10 a 11 y de 5 a 6. Operaciones módicas. Monte 386. Telf. M-2330.

DR. FRANCISCO J. DE VELASCO
Corazón, Pulmones, Estómago, Intestinos
DR. RUBEN DE VELASCO
Corazón, pulmones, enfermedades de los niños. Consultas de 1 a 3, días laborables. Horas especiales, previo aviso. Salud 34. Telf. M-6068.

DR. ANTONIO PITA
ENFERMEDADES NERVIOSAS Y ENDOCRINAS
Contando con un bien montado Instituto de Fisioterapia. Tratamiento efectivo de la Neurastenia, Impotencia, Enfermedades Crónicas y Glandulares, etc. etc. Novísimo método de estimulación Vago-Simpática.
No visita, ni da consulta por Correo. Consulta previamente concedida: $10.00 Consultas, de 2 a 4p. m. $2.00.
SAN LAZARO 45.
(a una cuadra de Prado y Malecón)
Telf. A-9292.

INSTITUTO HIGIA
VIAS URINARIAS
Consultas gratis, de 7 a. m. a 8 p. m.
Calle Zanja número 2, altos, entre Galiano y Rayo: M-6605. Enfermedades venéreas, tratamientos modernos. Garantizamos su cura en pocos días: Gonorrea, sífilis, debilidad sexual e impotencia. Inyecciones Neosalvarsán. Precios módicos y facilidades de pago.

INSTITUTO DEL VIEJO
NEPTUNO 120.
Especializado en el tratamiento de enfermos de más de 40 años. Servicio permanente. Laboratorio. Visitas domiciliarias. Curaciones. Consultas. Electricidad médica. Farmacia. Especialistas. Clínica. CUOTA MENSUAL: $1.50 Obsequiamos el primer recibo presentando este anuncio en la oficina.

DR. ROSAL
Ex asistente al servicio del profesor L. Sayé, en Barcelona: Tuberculosis, Pulmones, Corazón, Sistema Nervioso, Medicina Interna, Electricidad Médica, Diatermia, Luz Alpina. Consulta diaria, de 4 a 6, San Miguel 117, bajos, entre Gervasio y Escobar. Telf. U-2342.

5 DENTISTAS.

DR. JOSE MARIA GATELL
Cirujano dentista, calle Habana 98, bajos, entre Obispo y Obrapía. Precios: una extracción sin dolor: $1.00; limpieza: $1.00; dentaduras: $10.00; Arreglos de puente y planchas, en el día. Facilidades de pago. A los forasteros les termino en 24 horas. Consultas de 8 a 8. A-8335.

6 COMADRONAS.

ESTRELLA VIÑALS, COMADRONA de Asociación Cubana y particulares. Ultimos procedimientos, consultas gratis, se ponen inyecciones a domicilio. San Rafael, 152-L., altos, entre Marqués González y Oquendo.

CONSUELO RUDA, COMADRONA
Ex interna de la casa de salud La Balear. Inyecciones intravenosas a domicilio. Consultas gratis, de 8 a. m., a 6 p. m. Belascoaín número 74, altos, esquina a Jesús Peregrino. Telf. U-5824.

COMPRAS

9 CASAS.

COMPRO EN EL VEDADO, CASA de esquina, de dos plantas, moderna, de Línea a 23 y de L. a Dos; otra, de medianía, de dos plantas independientes, con garage. Que no suba de $25,000, cada una. Bolsa de Valores de La Habana, Obrapía 33, Andrés Pérez. Pueden mandar por escrito.

COMPRO PROPIEDADES
Chicas y grandes. No importa que estén hipotecadas. También hago cambios por otras más pequeñas o establecimientos. Informes: San José y Belascoaín, café. Angel Alvarez.

EN 600 PESOS, COMPRO UNA CASIta, situada entre Calzada de Luyanó y Concha. Trato directo con el dueño. Si vale más, puede quedar en hipoteca corta. Diríjase a Concha y Emna, altos de la bodega, de 7 a 10 de la noche, o el domingo, de 8 a 12 de la mañana. Preguntar por García.

COMPRO CASAS: JESUS DEL MONte, Víbora y Arroyo Apolo. Trato directamente con sus propietarios. Estrada Mora. Porvenir y Dolores, Víbora, teléfono I-3149.

COMPRO CASITA EN LA HABANA o uno de sus barrios cercanos. Conteste por escrito dando detalles completos al señor Pendás, clasificados DIARIO DE LA MARINA, periódico. Pago de contado.

EN EL CALABAZAR, REPARTO BErenguer, se vende precio de ganga un pequeño solar que pudiera delicarse al cultivo de la morera. Está situado en Las Cañas, y a veinte pasos de la Calzada. Informan en Santos Suárez No. 92, de 1 a 6 de la tarde, teléfono I-3277.

NECESITO URGENTEMENTE
De Belascoaín al Puerto, Zanja al Malecón, comprar casa antigua, propia reconstruirla; otra, Almendares o La Sierra, de $6.000 a $8.000. Arrendar residencia amueblada, buen reparto. Carrera, Prado 80, altos: A-9969.

COMPRO CASA DE MAMPOSTERIA, en repartos de La Habana o Marianao, no más de $2.200. Felicia Adan, Vista Alegre 42, entre San Anastasio y Lawton.

CENTRO DE NEGOCIOS
Compra y venta de casas, Fincas rústicas, solares y establecimientos. Dinero en hipoteca, base seriedad y honradez. Neptuno 208 U-1802 entre Oquendo y Soledad. Informa Sr. Llenin.

15 MAQUINARIAS.

COMPRO VARIOS CALDEROS DOble fondo, caldera vapor 25 H.P. y utensilios propios para fábrica de dulces. Escriba dando detalles H. G. Apartado 2586, Habana.

17 MUEBLES y PRENDAS

A-9003: COMPRO MUEBLES
Compro toda clase de muebles modernos, juegos de cuarto, comedor, sala, escaparate luna, máquinas coser, escribir, camas de hierro, vitrina, neveras, ropa de caballeros, sillería. Pagamos bien. Operación rápida: A-9003.

U-1800: COMPRA
Muebles modernos y antiguos: pianos, máquinas coser y escribir, neveras, adornos, objetos de Arte, lámparas, alfombras enseres de oficina, archivos, cajas de caudales, objetos de plata y oro viejo: U-1800.

COMPRO MUEBLES: M-2914
VENDEMOS Y CAMBIAMOS
Tomamos sus muebles en parte de pago. Gran rebaja de precios. M-2914. **Casa Gris. Angeles 5, entre Reina y Estrella**

COMPRO ROPA USADA DE
caballero. Teléfono M-2687. Si usted tiene alguna ropa usada zapatos u otros objetos de vestir, tráigalos, le pago bien. Monserrate 133 entre Dragones y Teniente Rey. Martínez.

U-3637: COMPRO MUEBLES, MAquinas coser, escribir, libros, lámparas, burós, plata, baúles, maletas, objetos arte, vajillas, alfombras, oro, antigüedades, cuadros. Casa Varadero. Pago alto precio. Teléfono U-3637

COMPRAS

17 MUEBLES y PRENDAS

M-7084. COMPRO MUEBLES, MAQUInas de coser, escribir, alfombras, vajillas, pianos, lámparas, objetos de arte, libros, cuadros, porcelanas, bronces, neveras, plata, oro, antigüedades de baúles, maletas. Pago alto precio. Rapidez. M-7084.

M-2104: COMPRAMOS Y VENDEMOS
máquinas de coser, de escribir, muebles, objetos de Arte y joyas; pagamos buen precio y vendemos muy barato. Angeles, 53 y 55 esquina a Corrales. Baamonde, Castro y Compañía.

U-2530
COMPRO MUEBLES
de oficina, clínicos y en general.
OBJETOS DE ARTE
de toda clase, de adornos finos.
PIANOS
verticales y cuarto cola.
MAQUINAS
de coser, escribir y de paseo.
LIBROS
universitarios, enciclopedias, etc.
OBJETOS DE PLATA
vajillas, bandejas, juegos de café, étcetera.
Pagamos más que nadie.
Vamos en el acto.
U-2530

VIDRIERAS
M-9136
COMPRA Y VENTA
Muebles para oficinas, máquinas escribir y coser, radio de onda corta
BAULES Y MALETAS
contadoras, molinos cafés
CAFES Y FONDAS
Barberías, cajas hierro, armatostes, divisiones y mamparas.
Compro casas completas, hoteles, refrigeración
OBJETOS DE ARTE
Gabinete médico, mesas operaciones, sillón inválido. Tenemos gran surtido.
Visítenos.
Salud 11: M-9136

M-2680
COMPRO MUEBLES
Enseres establecimientos, baúles, maletas, máquinas coser y escribir, alfombras, objetos Arte, vajillas. Liquido casas completas. Todo lo que quiera vender. Trabajo los domingos. Voy al campo.

ORO, PLATA Y PLATINO
Compramos en prendas de todas clases: objetos de plata, bandejas, candelabros, escribanías, cajitas, juegos de café, cubiertería, fruteros, etc. No importa que estén rotos. Esmeraldas, brillantes, zafiros y rubíes finos.
CARBALLAL Y HERMANOS
San Rafael 138, entre Gervasio y Belascoaín. Telf: U-5744.
Pagamos bien y vamos a domicilio.

A7795
COMPRO MUEBLES
PAGO MAS QUE NADIE.-
MONTE 85
CAMBIAMOS Y VENDEMOS

A-6620: COMPRO MUEBLES
Juegos de cuarto, comedor, sala, piezas sueltas, neveras, refrigeradores, máquinas de coser y escribir, muebles de oficina, radios y equipajes. Liquido casas de huéspedes. «La Moderna», Salud 3: A-6620.

A-7890: COMPRO MUEBLES
Juegos sala, comedor, recibidor, cuarto, piezas sueltas, neveras, máquinas coser, muebles oficina. Pago más que nadie. Negocio rápido. También vendemos muebles de todas clases. Salud 1. A-7890.

M-2655
COMPRO MUEBLES

A-6476: COMPRO MUEBLES, RAdios, máquinas de coser y escribir, vidrieras, baterías de cocina, neveras, herramientas, efectos eléctricos y sanitarios. Salud 10. Telf. A-6476.

DINERO
Sobre joyas.
En todas cantidades.
"LA PERLA",
Animas 84, casi esq. a Galiano.
Telf. A-8222

COMPRAMOS MUEBLES DE USO DE líneas modernas y aceptamos cambios, tanto en sillería Viena, como muebles de todas clases. Galiano 94, Telf. M-9103 Ventas a plazos.

A-6628: COMPRA
Toda clase muebles finos, objetos plata, porcelana, marfil, bronce, cristal, jarrones, estatuas, alfombras, lámparas, máquinas escribir, coser, relojes toda clase joyas. Pagamos más que nadie.
"LA REGENCIA". SUAREZ 8 Y 10 TELEFONO A-6628

COMPRO MUEBLES: X-1012
Finos y corrientes, máquinas de coser, escribir, lámparas, radios escritorios, neveras, vajillas, libreros y todo lo que deseen vender Pagamos más. El Art. J del Monte 142

M-6720. COMPRO MUEBLES, MAquinas coser, escribir, casas completas, neveras, vajillas, objetos arte, escaparates, camas, mesas, aparadores, todo cuanto venda. Llame al M-6720. Compra-venta, Salud No. 29.

18 UTILES de OFICINAS.

NECESITO URGENTEMENTE ADquirir varias máquinas escribir, burós, archivos, libreros, ventiladores, dos cajas caudales tamaño mediana. Precios Altos. Llame Gutiérrez, A-8304. No trato comerciantes.

PUPITRES: COMPRO Y VENDO
Máquinas de escribir, sumar y calcular mimeógrafos adresógrafos, y muebles de oficina, fluses y capas, a $2.00, Monserrate 39 y Parque de Zayas. Teléfono A-8954.

19 LIBROS e IMPRESOS.

COMPRO LIBROS. —JOSE MARI, Monte 2, teléfono M-4787. Voy a domicilio.

COMPRAS

21 INSTRUMENTOS de MUSICA.

COMPRO PIANOS DE TODAS LAS marcas: Cuartos de cola y Verticales, que estén buenos y sin comején Manuel Domínguez, Zulueta 36½, por Dragones. Telf. M-3040.

23 OBJETOS VARIOS.

A-8304. COMPRO LO QUE VENDA. Camión puerta, dinero mano. Muebles hogar, oficinas, establecimientos, objetos plata, porcelana, bronce, relojes pared, máquinas coser, escribir, antigüedades. A-8304.

BALANZAS, PESAS Y PIEZAS SUELtas compro y vendo todas marcas y tamaños. Voy al campo. Escriba una tarjeta acudiré inmediatamente M. Boza, Consulado 68, Habana.

Arrendamientos.

A-1 FINCAS RUSTICAS-URBANAS

ARRIENDO FINQUITA CON CASA nueva, Carretera Central, 18 kilómetros de La Habana. Precio módico. Informes: Animas 153, segundo piso, de 7 a 9 p. m.

REPARACIONES

42 MUEBLES y PRENDAS

RIONDA
Esmaltado y reparación de refrigeradores y neveras, Benjumeda y Plasencia: U-3968.

REPARACIONES DE MUEBLES
CASA «CORO»
Barnizamos toda clase muebles. Combinaciones maderas, chapas y tapicerías. Especialidad en colores. Limpieza de muebles a domicilio.
Estrella 27, entre Angeles y Aguila. Teléfono: M-2127.

REPARACIONES DE MUEBLES:
Barnizamos a muñeca, hacemos trabajos de tapicería, reformamos muebles a precios módicos. Telf. U-1424. También pueden visitar nuestra exposición de muebles de calidad, a precios verdaderamente asombrosos. Mueblería García Espinosa. La casa que no cobra el lujo, San Rafael y Soledad.

REPARAMOS SUS MUEBLES, POR poco dinero, dejándolos nuevos. Casa Pardo: U-5761. Los modernizamos, barnizamos a muñeca y esmaltamos «Duco». Pinturas mimbre a vapor y neveras. Tapicería en general. Azogamos espejos. Trabajos garantizados, San Rafael núm. 130.

VENTAS

48 CASAS

PROPIEDADES QUE SE DESEAN VENDER URGENTEMENTE

Calzada de Jesús del Monte, próximo a Santa Catalina, magnífico chalet moderno, compuesto de portal, vestíbulo, recibidor, sala, antesala, gabinete, galería, 4 cuartos grandes, gran baño, comedor, dos cuartos de criados, garage 2 autos y 3 patios. Mide 13 por 35. Precio de regalo. Informes: Quintana e Hijo, Chacón 23: M-8182.

Calzada de Columbia, próximo a Belén y Curva del Padre Emilio. Vendemos paño de terreno con un frente de 76 varas, por 47 varas de fondo. Precio de ganga. También se parcela en lotes más chicos. Informes: Quintana e Hijo, Chacón 23: M-8182.

Habana: Calle Pajarito, a una cuadra de Carlos III, acera de la brisa. Vendo solar de 7 por 26. Precio: $8.00 vara. Informes: Quintana e Hijo, Chacón 23: M-8182.

En lo mejor de la Playa de Cojímar, vendemos dos lotes con una superficie de 1,650 metros, a $1.00 metro.

Para informes:
J. P. QUINTANA E HIJO.
Chacón número 23.
M-8182.

AMPLIACION PROXIMOS HOTEL, jardín, portal, sala, 2 cuartos bajos, 2 cuartos altos, comedor y garage $3.100. Calle 10 jardín, portal, sala, hall, 2 cuartos, comedor, $3.200. Martínez. O-Reilly 23, A-6951 e I-3456

VEDADO, CALLE 15, JARDIN PORtal sala, comedor, hall, 4 cuartos pantry, cocina, 1 cuarto y servicio criados, $15.000; otra esquina fraile, antigua 760 metros, $16.000. Martínez y Prieto. O-Reilly 23, A-6951 e I-3456.

CASA MODERNA SANTOS SUAREZ portal, sala, comedor, 2 cuartos, monolítica, $3,200, Milagros, jardín, portal, sala, 3 cuartos comedor garage 450 metros, $3800. Martínez y Prieto. O-Reilly 23. A-6951 e I-3456.

BUENA VISTA PORTAL, SALA, COmedor, 4 cuartos, mampostería y tejas próximo tranvía $1,250 renta 14 pesos; Dolores Lawton tres casitas, renta $23, $1.600, cielo raso Martínez y Prieto, O-Reilly 23 A-6951.

LA SIERRA, CALLE 10, JARDIN, portal, sala, hall, 4 cuartos, comedor cuarto y servicio criados, garage, traspatio (desocupada) $5.500. Ave La Paz, lujosa, $13.000. Martínez y Prieto O-Reilly 23. Tels. A-6951 e I-3456.

PRECIOSA CASA: JARDIN, PORtal, recibidor, sala, hall, 3 dormitorios con closets, lujoso baño, comedor, cocina, cuarto y servicio de criada, garage y traspatio con frutales y lavadero, artísticamente decorada y con la calidad y detalles que no se ponen cuando se fabrica para vender, Se vende en $8.000. Villa Lydia. Avenida 10 entre 12 y 13. Ampliación de las 1 a.m. Trato directo con el dueño.

¡DOS PLANTAS EN GANGA! VEA esta propiedad que costó $22.000 pegada a la preciosa Avenida Serrano, (Santos Suárez) sólo por la irrisoria cantidad de $5.650. Cómoda, moderna, regios baños, pegada al Club San Carlos, Dueño: Goicuría y General Lee, Bodega. I-3706

VENDO EN LA HABANA, PROXIMO a Belascoaín, casa amplia, citarón, sala, recibidor, 4/4, baño, comedor, servicio criados. $4 000. Otra de dos plantas, sala, comedor, con columnas, 3/4, baño, etc., en cada planta, $7,000, se deja parte en hipoteca si se desea. Informa: Vallongo, Belascoaín 641.

VENDO: CALLE CONCEPCION, PROximo a Calzada, amplia casa, sala, saleta, 3/4, baño, comedor, servicios criados, patio, traspatio, $5.000. Otra con garage, $4.000. Informes: Belascoaín 641.

VENDO JESUS DEL MONTE, CALLE asfaltada, dos casas mampostería, pisos mosaicos, su sala, comedor, tres cuartos, baño, patio, etc. cada una, las dos $3,500. Informa: Vallongo, en Belascoaín 641.

VENTAS

48 CASAS

VENDO O CAMBIO RESIDENCI
La más lujosa de Pinar del R. Grandes comodidades, con 5 dormi. ríos, dos lujosos baños, patio andal. capilla y garage. Cambio por casa terreno, en el Vedado o Almendar. Informes y títulos, Belascoaín núm. ro 42, vidriera. Telf. U-2657, de a 2 Sr. Alvarez.

BONITA CASA, EN $3,800
A dos cuadras de Ayestarán y de Tulipán; otra, para renta, Campanario, renta $66.00, en $5,6 una esquina, Calzada de Luyanó, d. plantas: $11,000. Tengo muchas m. Véame, San José y Belascoaín, ca. de 1 a 5. Alvarez.

VENDO CUATRO CASAS SIN Etrenar, Quinta entre 6 y 8, cua. habitaciones, dos baños en colo. intercalados, hall dos metros anch. garage y traspatio; otra de tres h. bitaciones. Tercera, entre 8 y 10, Sierra, Almendares, dos casas D, en. 12 y 14. Dueño: Vázquez. I-5815.

OPORTUNIDAD: VENDO CASA, CAlle Virtudes, de Belascoaín a Ga. no; sala, saleta, 4 habitaciones, ba. etc., $6.800. Otra, Maloja 62, 200 m. tros, $5.000. Marrero, Aguiar M-7774.

AMPLIACION ALMENDARES, VEdo amplia casa, parque propio, c. sas de criados, $6.200; otra, totalme. te azulejeado, $6.000; un lote sola. baratísimos, verlas: FO-1097, 12 a

HABANA
INVERSIONES PARA RENTA

Galiano, dos plantas, próximo a Neptuno: $48,000; San Rafael, esquina, próximo a Prado, 4 plantas varios comercios: $125,000; Virtudes, 4 plantas, construcción de lujo: $30,000; Consulado, esquina, plantas, con comercio, construcción de primera: $42,000; Prado, acera de sombra, dos plantas, 14 por 4 muy barata; Calzada del Monte, casa antigua, 6.60 por 42: $7,000 Calzada del Monte, esquina, moderna, con comercio, 3 plantas: $36,00 Calzada de la Reina, próximo a Galiano, dos plantas, con comercio $25,000. Informes: Quintana e Hijo, Chacón 23: M-8182.

VEDADO

Calle 17, chalet de dos plantas esquina, próximo al Maine, 6 cua. tos, dos baños y demás comodid. des: $35,000; calle 17, chalet dos plantas y sótanos, frente a tr. calles: $35,000; calle 17, chalet una planta, 6 cuartos, dos baños garage dos autos: $13,500; ca. 21, chalet de esquina, dos planta 6 cuartos, dos baños de lujo, gar. ge 2 autos y demás comodidades $30,000; calle B., esquina, mode. na, dos plantas independientes, cuartos, cada planta: $22,000; c. lle B., chalet de dos plantas, u. sola vivienda, 5 cuartos y demás c. modidades: $14,000; calle 25, ed. ficio moderno, dos plantas en cu. tro casas. Renta: $200.00. Preci. $26,000. Informes: Quintana e H. jo, Chacón 23: M-8182.

ALTURAS DE ALMENDARES
Chalet moderno, 5 cuartos, 3 ba. ños y demás comodidades: $13,00 otro, de esquina, próximo a la Ca. zada de Columbia, 4 cuartos y d. baños: $10,000. Informes: Quinta. na e Hijo, Chacón 23: M-8182.

REPARTO LA SIERRA
Casa moderna, 6 cuartos, 3 baño y demás comodidades: $9,000; ot. acabado de construír, muy elega. te, propio para persona de gust. $8,500. Informes: Quintana e Hij. Chacón 23: M-8182.

Matanzas: Se vende la mejor pr. piedad de esta ciudad, situada e. el lugar más céntrico y comerci. Construcción moderna, de dos pl. tas. Renta: $250.00, con contra. Precio de oportunidad.

Para informes:
J. P. QUINTANA E HIJO.
Chacón número 23.
M-8182.

EN $6.500 REGALO RESIDENC
de dos plantas independientes, r. tando $70, esquina de fraile, en S. tos Suárez, calle San Indalecio y S. Bernardino, su dueña Sra. Alvar. FO-2419.

ALMENDARES $5.000 A UNA CUdra crucero de la playa, preci. residencia citaron monolítica, puesta de jardín, portal, sala, tres habitaciones con su closet, intercalado, comedor al fondo, na, patio y garage. P. de la Cuest. FO-2419.

AMPLIACION, EN $6.500 PRECIOS
residencia fabricación de prime. jardín, portal, sala, hall, tres her. sas habitaciones, baño completo, medor al fondo, cocina, garage frente, buen patio con aceras, y habitaciones más con sus servicio propio para dos familias, o para ta, un regalo, puede verse a horas está vacía, no hay que pa. corretages. Sr. Cuesta FO-2419.

NICANOR DEL CAMPO, EN $8.0
residencia de dos plantas moder. fabricación de primera, techos líticos, en los bajos, jardín, port. sala, comedor, tres habitaciones y ño intercalado, gran cocina, garage en los altos, recibidor esp. dido, dos hermosísimas habitacion. con baño intercalado de lujo, acera sombra, puede verse a todas hora. P. de la Cuesta FO-2419.

ULTIMA GANGA. CASA CON metros, 12x30, una cuadra tran. Lawton, 7 habitaciones, libre de deuda $1.100, dueño Reforma 97, tos.

SE VENDE ESQUINA CON ALTO zona comercial ocupada por comer. con cruce tranvías eléctricos por lado cerca Secretaría Justicia y ot. oficinas. U-5184.

VENDO CASA EN ALTURAS Almendares, de 4 habitaciones, rage y demás, en $9,500; otra, rep. to Mendoza, de 2 habitaciones y más, en $2,500; otra, en Monte, plantas, cerca San Nicolás, con mercio. Muchas más casas en los barrios. Banco Canadá 322: A-8. Díaz Ramos.

VEDADO: SE VENDE EN $16,0 (Costó $35,000). Trato directo el propietario, hermoso chalet 13.66 por 50, calle 17 número entre Catorce y Dieciséis. Puede se de 10 a 11 a. m. y de 2 a 4 p. Informan: Telf. F-5260.

OPORTUNIDAD: VENDO EN EL Rparto La Sierra, moderno y lu. chalet, con todo lo necesario habitaciones: $7,500; casita en Lu. nó: $1,750; solar, calle Dolores varas: $750.00. Marrero: M-7774.

SE VENDE CASA CON MAS DE metros cuadrados de superficie la calle Curazao, gran oportunid. Informan: U-1129.

M.E.C.D. 2016

VENTAS

48 CASAS

ALVAREZ Y ROJAS CONSTRUCTORES: FO.3137
Vendemos, sin estrenar, fácil pago, lindísimo chalet, en lo mejor del reparto La Sierra, con jardín, portal, sala, hall, 3 amplios dormitorios, 2 lujosos baños en color, comedor Renacimiento, amplia cocina, cuarto y servicio de criados, garage y muchos detalles, así como gran patio. Véalo a todas horas en la calle Ocho y Tercera.

VENDO RESIDENCIA CAMPESTRE decorada exquisito gusto, propia persona gusto o regalo novios, comodidades, 300 frutales paridores, terreno alto esquina manzana sola, 15 minutos Habana, ómnibus aliados, ruta 2, Calzada San Agustín bodega, bájese media cuadra casa gris, decorada, Blanco No 8.

POR APURO SE VENDE UNA CASA, Fundición número 9, una cuadra de Egido. Renta 25 pesos. Se da en una ganga. Informes: pollería del Mercado Unico. Celestino.

VEDADO: SE VENDE LA CASA DE dos plantas independientes, villa «Berta», con once habitaciones, garage y demás comodidades, situada en la calle B., esquina a 25. Precio: $25,000. Informa su dueño, en la notaría de Arellano y Recio, Empedrado 16.

OPORTUNIDAD
Antes del 5 de abril se vende, San Nicolás 144, casi esquina a Reina, por $10,000. No se rebaja. Dueño: Cerro núm. 426.

PLAYA SANTA FE ALQUILO O vendo chalet con garage, «Villa Eugenia», informes cantina Trujillo o Animas 110 bajos, teléfono A-8290.

SE VENDE $4.500 CASA DE AZOTEA siete habitaciones, dos servicios 200 metros calle Corrales entre San Nicolás e Indio, teléfonos A-6413 y FO-2170

¡CASA REGALADA! CALLE SAN Mariano, la mejor calle por su vecindario alegre y por estar toda pavimentada, Parques, colegios y vías de comunicación a mano. Gran sala, amplia saleta, que se puede dividir en dos, 2 cuartos grandes, cocina y baño, además 3 cuartos en un zótano que son habitables, por apuro $1.750. Dueño: Goicuría y General Lee, (Bodega) I-3706.

VENDO CASA ANTIGUA, AGUILA 166 con seis cuartos, 7 por 41, próximo Monte, solar Santos Suárez, casi frente Parque Mendoza, 17 por 58. Informan M-6184.

GANGA. $2.000 VENDO POR EMBARcar hermosa casa compuesta de jardín, portal, sala, hall, tres hermosas habitaciones, comedor al fondo, baño moderno, cocina garage, lavadero y traspatio de árboles frutales. Tiene su motor con su automático para el agua. Mide 10 de frente por 54 de fondo. Su dueña en la misma. Av. Washington No. 32 Barrio Azul.

MI BELLA Y ESPACIOSA CASA SItuada en 8a 28 B entre San Francisco y Concepción, mucho tereno frutales, precio de situación, (no corredores).

GANGA DE OPORTUNIDAD. — CAlle Doce entre Avenidas Diez y Once, Reparto Ampliación de Almendares. Hermosa y moderna casa de dos plantas, construcción primera, techos monolíticos y citarón. Planta baja; jardín, portal, sala, saleta, hall, amplio comedor al fondo, zócalo caoba, cocina, pantry, cuarto y servicios de criados. Planta alta, escalera mármol, hall, cuatro amplias habitaciones con closets, dos baños de lujo, dos terazas, azotea, lavaderos y fregaderos, garage dos plantas con cuarto y servicios altos, patio y traspatio cementados. $11.500. Dueño teléfono FO-2145.

VENDO LOMA DEL MAZO (VIBOra) casa moderna a la brisa, portal, sala, 2 habitaciones y una más chica, baño intercalado, comedor, cocina de gas azulejeada, preparada para altos, pudiendo dejar algo. José A. Saco, 22 entre O-Farrill y Avenida de Acosta, dueño en la misma).

CASAS EN CONCEPCION
Una en $5,000, portal, sala, saleta, 4 cuartos, baño intercalado, comedor, cocina, patio y traspatio con árboles frutales; otra en $6,300, dos plantas, 6 por 20: sala, saleta, 3 cuartos, baño intercalado, comedor, cocina, cuarto y servicio de criados. Aguila 118, altos. Telf. A-6577.

CASAS A $1,300
Calle Villanueva: sala, saleta, 3 cuartos, baño y patio, rentando $15.00; otra, Moreno, igual, rentando $13.00; una en $1,500, en Los Pinos, con mucho terreno, moderna, renta $18.00; chalet en Cojímar: $1,500, reparto Loma. Aguila 118, altos. Telf. A-6577.

SOLAR 12.50 POR 50, VEDADO
En la calle 21, cerca de Paseo, acera brisa: $14.50 metro. Se da con facilidades de pago y se vende por liquidación de herencia. Aguila 118, altos. Telf. A-6577.

SOLAR A $2.50
Calle Libertad, Víbora, con grandes árboles frutales, todo cercado, mide 30 por 40, propio para un chalet de gran gusto, en el centro; otro, de 10 por 40, Luis Estéve; uno de 600 varas, en $150.00. Aguila 118, altos. Telf. A-6577.

SE VENDE Y COMPRA
En Aguila 118, altos, «Mutualidad de Propietarios». Casas, solares y fincas rústicas, en cualquier lugar, haciéndose las operaciones con rapidez y absoluta seriedad. También nos hacemos cargo de toda clase de administración. Telf. A-6577.

ADMINISTRACION DE BIENES
Atención esmerada y seriedad. Honorarios módicos. También venga a vernos para hacer sus inversiones, sólidas, partidas grandes o chicas. Carrera, Prado 80, altos: A-9969.

SE ALQUILA O VENDE MAGNIFIca residencia, Samá 25, Marianao, con 3.000 metros, zaguán, 2 salas grandes, 9 cuartos, galería, baño completo, frutales etc. Alquiler: $50. Venta: $12.500. Oigo ofertas. Ruz. M-2943.

REPARTO LA SIERRA, VENDO LUjosa residencia construida con esmero por Abel Rodríguez, está sin estrenar, brisa, alta, calle asfaltada, hágale una visita, precio económico, ómnibus tambien próximo, calle 8 entre 11 y 13. Teléfono FO-2212. Abel Rodríguez.

VENDO $700 CASITA MAMPOSTEría, cielo raso, sala, habitación, cocina, comedor, patio. Calle Prat H entre Recreo y Bella Vista, Cerro, Véala, (fondo Centro Asturiano). Alberto Cuervo. Edificio Metropolitana, 342. M-2808. O-Reilly y Aguacate.

VENDO $14,000 EDIFICIO 3 PLANtas, moderno, calle Animas, cerca Prado, cada piso sala, saleta, 3 habitaciones comedor. Alberto Cuervo. Edificio Metropolitana, 342. M-2808. O-Reilly y Aguacate.

VENDO $1.600, CASA PORTAL, SAla, recibidor, 2 habitaciones, cocina, patio. Calle San Carlos Cerro, 1 cuadra Salvador. Alberto Cuervo. Edificio Metropolitana, 342. M-2808, O'Reilly y Aguacate.

SE VENDE LA CASA ARELLANO No. 30 entre Luz y Pocito, compuesta de sala, tres cuartos, baño intercalado y demás servicios. Informes: Real Puentes Grandes No. 50 (letra C).

VENDO: SANTOS SUAREZ, DOS casas, a $6,500; una esquina Calzada de Luyanó, dos plantas, 4 casas: $11,000; esquina pegada a Monte: $8,000, 2 plantas; casa en Corrales, 200 metros: $4,500; Campanario: $5,500, renta $70.00. Informes: Benjamín García, Galiano 125, café.

VENTAS

48 CASAS

AMPLIACION DE ALMENDARES
Lujosa casa estilo Colonial, acabada de construír, en Avenida Segunda y calle Once, cerca Iglesia nueva, parques, ómnibus y tranvías: jardín, portal, sala, comedor, tres cuartos, dos baños, pantry, cocina, terraza, garage y gran patio al fondo. Todo de primera. Informan en la misma, a todas horas.

Claudio de los Reyes
Compra-venta de casas y valores.
Dinero para hipotecas
Empedrado 35. Telf. A-7725.

$1.500 FACILIDADES PAGO CASAS mampostería moderna, ómnibus puerta, jardín, portal, sala, 2 cuartos, cocina, servicios patio, traspatio. Avenida Apóstol y Betancourt, Los Pinos, para verse llamar dueño directo. F-2225.

MODERNA, VENDO SANTOS SUArez compuesta de un apartamento cómodo al frente y dos interiores, todos con baños independientes, cocina, etc. garantizo 10 por 100 interés al precio que pido, no corredores, dueño Villegas 34 primer piso izquierda.

CHALET EN SAN MIGUEL DE LOS BAÑOS
Cuatro cuartos grandes: sala, comedor, cuarto de baño, de madera de primera clase. Nuevo, garage, cuartos de criados, servicios de criados. Todo independiente: $3.500 al contado. Diríjase a Omar Gumá, apartado 13, Jovellanos.

TEODORO CARDENAL
LA METROPOLITANA 310 Y 311
TELEFONOS A-9371 Y FO-1996
Hipotecas. Compro y vendo casas y solares.

49 SOLARES

SOLARES VEDADO

Calzada, solar de esquina, 37 por 34: $20.00; calle G., esquina de fraile, 1,133 metros a $20.00 vara; calle 23, solar de esquina, 28 por 25, a $12.00 vara, se puede dejar a censo, a $8.60 por metro; calle 23, 10 por 30, a $7.50; otro, de 15 por 42, a $7.50; otro, de 43 por 53, a $8.50; calle 9, próximo a G., acera de sombra, 15 por 39, a $18.00 calle 21, 24 por 50, a $14.00; otro, calle 21.27 por 30, a $15.00; Calzada de Zapata, próximo a B., esquina, 1,200 metros, a $10.00. Informes: Quintana e Hijo, Chacón 23: M-8182.

ALTURAS DE ALMENDARES
Avenida de La Paz, solar de 36 por 60, a $5.00; Avenida de Bélgica, 18 por 52, a $6.50; calle 4, 15 por 38, a $6.50; Avenida de Almendares, 17 por 47, a $5.50; otro, de esquina, de 23 por 23, a $5.00. Informes: Quintana e Hijo, Chacón 23: M-8182.

MIRAMAR
Calle 14, entre Quinta y Séptima, solar completo, a $4.50; Avenida Primera frente al mar, esquina, 1,564 varas, a $4.50, también se parcela; calle 18, esquina, próximo a Las Ursulinas, 1,500 varas, a $4.50. Informes: Quintana e Hijo, Chacón 23: M-8182.

AMPLIACION DE ALMENDARES
Calle 12, solar de 12 por 46, a $2.50; calle 11, mide 13 por 47, a $2.00; calle 9, frente al tranvía, 30 por 60, a $2.50; calle E., 10 por 47, a $4.00.

Para informes:
J. P. QUINTANA E HIJO.
Chacón número 23.
M-8182.

VEA ESTA ESQUINA
En la Avenida de Acosta y Figueroa, con mucho frente, sombra, 836 varas, donde se vende a $3.50. La quemo para no discutir, a $1.90. Martín, Tejadillo 17: A-6558.

SE VENDE UN SOLAR EN SANTOS Suárez, Enamorados número 14. Mide 5 por 44, a $2.50 la vara. Informan. Telf. F-3552

VENDO VARIOS SOLARES, FRENte a línea, en Lawton y reparto Mendoza. Dueño: Cebrián. Telf. I-3701.

FONDA CON ESPLENDIDA INSTAlación y reservados se traspasa contrato; se vende muy barata, por estar enfermo el dueño, trato directo Teniente Rey esquina Aguiar.

CALLE 23
Aún queda algo excepcional
Se vende el mejor solar del Vedado, situado en 23 y Baños, (esquina de fraile), propio para residencia de lujo o gran casa de apartamentos. Diga a su arquitecto que le haga un proyecto de lo que allí puede hacerse, y seguramente lo adquirirá, por sus grandes posibilidades de producir la más alta renta, dado el lugar privilegiado que ocupa. Para informes:
CLAUDIO DE LOS REYES
Empedrado 35, altos.
Telf. A-7725.

OPORTUNIDAD: SOLAR ALTURAS de Calabazar, 10x80, punto alto y precioso, viaje cinco centavos, luz, agua, calles. Regalo en $100. Carrera, Prado, 80, altos, A-9969.

VENTAS

49 SOLARES

$325.00 VENDO SOLAR CALLE MIguel una cuadra Calzada Víbora, Santa Amalia. Mide 12 vs. por 25 y en $275.00 solar frente al Parque 10 vs. por 32. Teléfono I-3149.

ALMENDARES EN LA CALLE 14 entre C y D, solar completo, $1.400, calle E entre 14 y 16 único por fabricar, 10x47, $1.800. P. de la Cuesta, FO-2419.

LA SIERRA ESQUINA DE FRAILE 23x25 calle 8 esquina a A, $2.200. Su dueño FO-2419.

VEDADO. SOLAR BARATO FRENte paradero tranvías del Carmelo, único para fabricar casas y apartamentos. Renta hoy $30 pesos, a $10 vara. Informan FO-1097, 12 a 6.

GANGA. A $2.25 VARA, UN SOLAR terreno alto en Reparto «Nicanor del Campo», calle Once, entre 18 y 20, a 3 cuadras del Crucero de la Playa, y una del tranvía a Marianao. Tiene 20 metros de frente por 40 de fondo. 1.112 varas cuadradas. Informan: Habana 35, altos, Teléfono: M-2586.

UNICA OPORTUNIDAD: VENDO EL mejor solar, calle San Mariano, Víbora. Mide 17.68 por 47 varas: $3.50 vara; dos más en Sola y Milagros: $3.00 vara. Marrero: M-7774.

VEDADO: SE VENDE SOLAR 13.66 por 50 metros, con cuartería de mampostería al fondo, calle 15 de 16 a 18. Informa Alfredo Valdés, de 8 a 1, en la Secretaría de Justicia.

SE VENDEN MIL TRESCIENTAS VAras en mil trescientos pesos. A una cuadra del tranvía con frente a Quinta Avenida. Terreno plano, ideal para fabricar. Lo mejor de Buena Vista. Notaría del Dr. Abelardo Martínez. Consulado 62, A-7348.

HOY ES SU OPORTUIDAD. LA propiedad sigue en alza. Parcelas, Vedado: calle 17, segunda esquina, 36 por 36, o 36 por 50, a $12.00; calle 23, fraile, 22 por 23, a $12.00; Baños, 25 por 26, a $14.00; calle 19, brisa y sombra, 15 por 35, a $12.00; calle 14, 25 por 40, a $14.00; esquina céntrica, calle letras, a $17.50; otra, fraile, 34 por 37, a $18.00. Carrera, Prado 80, altos: A-9969.

Solar en el Vedado
Mil cuarenta metros cuadrados. Una cuadra de 23, entre calles de letra. Vendo o cambio por propiedad en La Habana. No corredores. Su dueño: Dr. Ledo, San Lázaro número 261. Sólo horas de oficina.

OFRECEMOS EN VENTA terrenos bien situados para fabricar en
EL VEDADO
MIRAMAR
Y TODOS LOS REPARTOS
Mendoza y Cía.
OBISPO 63

SE VENDE UNA ESQUINA QUE mide 417 metros, a una cuadra de San Rafael y dos de Galiano. Trato directo con el propietario. Para informes, en Zanja 143.

50 FINCAS RUSTICAS

FINCA DE RECREO, 15 KILOMEtros del Capitolio, 3 cuartos caballería. Chalet de 6 cuartos todo confort, piscina, garage 3 máquinas en carretera, frutales, agua inagotable; 500 palmas. Costó $16.000. Se vende $10.000. M-1082.

VENDO CON FRENTE A CARRETEra Central, una caballería, tierra de primera, con gran arboleda, casa y pozo, pegada a Guanajay. Banco Canadá 322: A-8875. Díaz Ramos.

VENDO FINCA EN GUANABACOA, 2 caballerías, gran manantial, frutales, casa, tierra laborable; una caballería, frente carretera Guayabal, tierra colorada, frutales, casa y pozo. Varias fincas en Alquízar, Artemisa y Vereda. Banco Canadá 322: A-8875. Díaz Ramos.

GANGA $2.800
Un tercio caballería, Carretera Central a 25 kilómetros tierra colorada de fondo casa 4 cuartos, sala, comedor, baño y cocina, piso mosaicos y ladrillo, garage, muchos árboles frutales. U-2269.

GANGA
Con gran frente carretera, 4 caballerías, coloradas de fondo, casas de tabaco, de embase, de vivienda, dos pozos con su instalación de bomba y motor eléctrico, 3.000 cepas de plátanos, frutales de todas clases, gran aprovechamiento gratis de abono animal. U-2269.

SE VENDE FINQUITA DE RECREO con 10.500 metros, casa con terrazas, 3 cuartos, comedor cocina, buen baño, garage, cuarto choffer, caballerizas. Buen pozo con regadío en toda la finca, está sellada de árzoles frutales en producción entre ellos mangos y cocos. Está en Arroyo Arenas, frente a la Caretera Central a 15 minutos del Capitolio, tiene luz eléctrica y teléfono. Informes: calle 14 No. 189 entre 19 y 21, Vedado. No corredores. Ultimo precio: $6.500.

51 ESTABLECIMIENTOS

VENDO BARATA QUINCALLA CON venta de tabacos y cigarros en zaguán alquiler bajo, lugar céntrico comercial. Neptuno 31, frente Casa del Perro. Informes altos departamento 6, Sr. Arteaga.

BODEGA-BAR, CON $1,000
En la mejor Calzada de La Habana. Cambio por propiedad, en La Habana o repartos. Informes: San José y Belascoaín, café. Alvarez.

BODEGA CALLE OBRAPIA $1.000
Contados. También se cambia por otra, café, barra, lechería, propiedad o valores. Venta diaria $40, mayor parte cantina. Informes gratis: Suárez, Belascoaín y Figuras, café, de 1 a 6.

VENTAS

51 ESTABLECIMIENTOS

SE VENDE UNA CARBONERIA POR la muerte de su dueño; vende 6 sacos. Informan en Gervasio No. 69.

BODEGA
Se alquila, única en esquina, con armatostes, nevera, vidriera, local para familia, magnífico barrio. Infanta esquina a Boquete, Marianao. Informan en la misma y Dr. González, A-7060, Habana 37.

NEGOCIO: EN 650 PESOS, BODEGA surtida, sin deuda y con vivienda. La vendo por fatalidad de familia. Informes: de 12 a 2, vidriera del café «Candamo», Calzada de Luyanó número 115.

VENDO LECHERIA, EN CALLE COmercial de tranvías, fuente soda, libre de deudas. No paga alquiler. No soy del giro. Vea a Fernández, café «Independencia», Belascoaín y Reina, Precio: $1.300.

CAFE, FONDA Y BILLAR, EN CALzada. Soy dueño de la propiedad: $2,500. Si me gusta el personal, mucha facilidad de pago. Cuenya, Reina y Belascoaín, café «Independencia».

TENGO A LA VENTA UN GRAN establecimiento bodega cantina, situada en el mejor punto de Santos Suárez, poco alquiler, y sola en esquina, muy barata, más informes: café El Siglo XX. Rufino Menéndez, de 2 a 6 p.m.

VENDO POR EXCESO DE NEGOCIOS tres casas de huéspedes, $3.000, $1.200 y $800. También admito socio para algunas de ellas respectivamente. Doy facilidades. Informan: Malecón 1 y Prado. A-9286.

CAFE-BAR, EN $9,000
Lo mejor de La Habana. Facilidades de pago; lechería: $1,250, el Parque Central; bodega, en Calzada: 2,500. Cambio por propiedad. Informes: San José y Belascoaín, café. Angel Alvarez.

SE VENDE EL CAFE DE ANGELES y Corrales por asunto de familia. Informan de 8 a 10.

POR TENER QUE AUSENTARSE SU dueño se vende una Farmacia, en buen barrio de la Habana. Informes: teléfono X-2065.

VENDO CAFE ZULUETA No. 71, por no poderlo atender. Se da barato. Informes en el mismo Sr. Cruz.

VENDO: PANADERIA Y VIVERES, en el mejor punto de La Habana; y una barra, lunch y billares, venta diaria: $100.00; gran bodega y lechería: $1,500 y $800.00; gran fábrica de dulces: 3,500, venta diaria: $80.00; hotel, con 70 habitaciones, café y restaurant: $10,000. Informes: Galiano 125. Benjamín García.

52 BOVEDAS y PANTEONES

2 BOVEDAS SE VENDEN, UNA EN el cuadro 1; otra, cuadro 6, inmediatas a la puerta general. Muy baratas. Informan Teléfono F-3022. Suárez

BOVEDA CON OSARIO, PAREDES concreto, tapas mármol italiano de seis centímetros: $110.00; bóveda con osario, marco y contramarco media caña, en $210.00. Félix Rodríguez, calle Doce número 229: F-6258.

PANTEON ORILLA CALLE, DOS bóvedas, todo forrado de mármol, en $400.00. Félix Rodríguez: F-6258.

53 AUTOMOVILES y ACCESR.

ATENCION
Automóviles FORD
1935
Prácticamente nuevos, y a toda prueba, a un precio que no lo consigue en ninguna casa de Cuba.
$450.00
Tenemos varios.
Muchos otros carros, a precios similares.
Agencia FORD de MARIANAO

SE VENDE UN PRECIOSO LINCOLN Zephyr, de 4 puertas, gomas y pintura de fábrica. Precio de regalo. Gran oportunidad. Marina 2, Auto Service Co.

SE VENDE UN CHEVROLET 1936, de dos puertas, Master, de lujo, vestidura de cuero. Precio rebajado. Marina 2, Auto Service Co.

SE VENDE UN STUDEBAKER 1935, de 4 puertas, de 6 ruedas, gomas y pinturas nuevas. Es un regalo en el precio. Prado 7.

SE VENDE UN FORD 1935, DE DOS puertas, gomas y pintura nuevas. Precio rebajado. Prado 7.

SE VENDE UN CHEVROLET 1934, de 4 puertas, 5 ruedas, gomas y pintura nuevas, con facilidades. Oquendo 1

SE VENDE UN CHEVROLET 1933, de 4 puertas, en magnificas condiciones, muy barato, con facilidades. Oquendo 1.

SE VENDE UN CHEVROLET 1934, de dos puertas, tipo Standard, muy económica, gomas y pintura nuevas. Doy facilidades. Oquendo 1.

SE VENDE UN PONTIAC 1934, DE 4 puertas, propio para alquiler, muy lindo, gomas y pintura nuevas. Oquendo 1.

PARTICULAR VENDE BUICK 1936, baúl vestidura cuero, 6 ruedas tipo chico completamente nuevo, 12.000 kilómetros recorridos, todo de fábrica, 765 pesos. Calle 2 esquina a Línea, Vedado. Ceferino.

SE VENDE UN BOTE DE REMAR «Simple» con sus remos, precio solamente cuarenta pesos. Informes: San Rafael 84 bajos, M-1293.

SE VENDE FORD SEDAN 1931, 2 puertas, garage Federal, San Lázaro entre Galiano y Blanco.

SE VENDEN 4 CHEVROLETS DE 2 y 4 puertas del año 30 y 31. Precios razonables. Informes, Marina, 12, Garage y al Teléfono U-1516.

APROVECHE GANGA: FORD Y chevrolet del 1931, de cuatro puertas, cerrados, en excelentes condiciones. Se venden por necesitar efectivo, garage «La Cooperativa», Blanco casi esquina a San Lázaro. Jacobo.

CONTRATISTAS: VENTA CAMION volteo Brockway. Torre de hierro, distribución concreto, canales, embudos, etc. Mezcladora de concreto. Winche de vapor, eléctricos, gasolina. Precios razonables. M-3193. 8 a 12 a.m. y 2 a 6 p.m.

VENTAS

53 AUTOMOVILES y ACCESR.

SE VENDE FORD 1934, TIPO VICtoria, informes, garage frente Correos.

54 MAQUINARIAS

IMPRESORES: VENDO 2 PRENSAS rotativas de tambor, 1 de pedal, 100 titulares madera y plomo, material blanco, letra corriente periódico, interlíneas, galeras, chivaletes, armarios, todo muy barato. Amistad 63.

IMPRESORES. ¡MAGNIFICA OPORtunidad! Vendemos una Prensa de Rotación tamaño Gaceta, otra Chandler etc. Price No. 5, otra No. 2, una Chandler Gordon No. 2, una cosedora Rasbak, una máquina de redondear esquinas, todas en perfectas condiciones mecánicas. Véalas en «La Comercial», San Ignacio y Muralla. Teléfono A-7344.

TORNO GRANDE MARCA CINCINATti de veinte pulgadas, de plato por diez piés entre punto semi-rápido, se vende por necesitar uno más chico. Cárdenas 21 entre Corrales y Apodaca.

BOMBAS: SOLO CUARENTA Y CINco pesos le cuesta una bomba Neptuno, nueva, acoplada a motor, por menos precio compra lo mejor. La Casa de los Motores, Egido 39.

CARPINTEROS
Gran existencia de maquinarias modernas, montadas en cajas de bolas; cepillos, garlopas, trompos con mesas levantables y fijas, sinfines, sierras para calar, sierras circulares con mesa inclinable, machimbradoras, barrenadoras dobles, tarugueras, tornos, prensas para enchapar, espigadoras, escoplos, achaflanadoras y sierras circulares de carro. Informes: José Vidal. Cuba número 3. Telf. A-9643. M-2029. Mosquida.

«EL CENTRAL»: COMPRA Y VENta de maquinarias. Vendemos alternadores 5, 19, 35 kilowats, 220 watis 3 faces, motores eléctricos: ¼, ½, 1, 2, 3, 5, 7½, 10, 15, 20, 50 HP. 110, 220 y 440 walts; motores de petróleo: 2, 4, 8, 10, 25 y 50 HP., Diessel y semiDissel; motores gasolina: ½, 1, 2, 3, 4 y 6 HP.; molinos de sal y maíz, pedestales, transmisiones y poleas, bombas de agua, centrífuga y de pistón de todas medidas. Cristina 38-D., esquina a San Felipe: X-1615. V. Sánchez.

56 MUEBLES y PRENDAS

LA CASA INGLESA
SALUD Nº9 ESQ A RAYO
TELF. M-7179

MUEBLES FINOS Y CORRIENTES, nuevos y usados. Comedor Renacimiento, $65; Arte Moderno, $50; Cuarto, $25; Sala, $10; Cenicero, Chaisselongs, Alfombras, Lámparas, Paravanes, Espejos. Compramos, vendemos y cambiamos. Visítenos y ganará dinero. «La Casa Inglesa». Salud No. 9, esquina a Rayo. M-7179.

DE OCASION: SE VENDE MAQUINA de coser, «Singer», ovillo central. Está como nueva. Ultimo precio: 20 pesos. Hospital número 76, entre Valle y San José.

SE VENDE UN JUEGO DE COMEdor antiguo, todo de caoba, a particulares, no se quieren mueblistas. Precio: $25. Aguacate 12. 2do. piso.

MI JUEGO DE CUARTO MODERNO, está nuevo, $30.00. Otro, elegantísimo, 3 cuerpos, tiradores modernos. Por embarcar. Benjumeda 11, a dos cuadras de Belascoaín.

MI JUEGO CUARTO: $15.00, DE 5 piezas, escaparates lunas y el de 3 cuerpos, $28.00; son modernos. Radio de mueble, $25.00; Juego comedor, barato. Sitios 40, entre San Nicolás y Rayo.

FAMILIA VENDE JUEGO CUARTO, $30 caoba, completo, último estilo, $115.00; Enchapado, $70.00; Comedor Renacimiento, $60 00; Nevera porcelana, $25.00; Radio Grunow, todas ondas, $40.00. Sitios 111, Campanario y Lealtad.

PARTICULAR, HOY MISMO URgeme vender juego cuarto 3 cuerpos, nuevecito, $26; otro grande, $38; sala, $29; comedor, $30; todo moderno. Escobar 9, bajos, San Lázaro y Lagunas.

REALIZAMOS: MESA, LIBRERO, paraban japonés, preciosos cuadros, cortinas, utensilios de cocina y cristalería, dos transformadores 110 y 220 volts, escalera de pie, juego fino tocador, juego dominó y tablero, etc. etc. Palace Apartments, Apto. 601, G y 25 de 3 a 7.

FAMILIA VENDE REGIO COMEdor renacimiento estilo bargueño; lujoso cuarto caoba, último estilo 125 pesos. Leving-room $70, Recibidor renacimiento; lámpara madera, renacimiento $25. Salud 54 Escobar y Lealtad.

MUEBLES EN GANGA
Juegos de cuarto Arte moderno: $4.00 mensuales; comedor, caoba, último estilo: $3.00 mensuales; sala a recibidor, modernísimo: $3.00 mensuales; juego de cuarto tres cuerpos, caoba, últimas creaciones: $5.00 mensuales. Precios muy bajos.
"LA EMINENCIA" NEPTUNO 188
Entre Gervasio y Belascoaín, U-2427

FAMILIA VENDE LUJOSO CUARto tres cuerpos, último modelo, caoba butacón tiradores carey $125, regio comedor renacimiento, cueros repujados $75, recibidor fino $25, lámparas. Concordia 127 Belascoaín y Gervasio.

SE VENDE EN 80 PESOS JUEGO sala caoba tapizado nuevo y 1 espejo oro. Calle 8 entre 3 y 5. Casa Dr. Pagés. Reparto Miramar.

VENDO CUARTO ARTE MODERNO 28, otro $40, uno finísimo Enchape 3 cuerpos. Sala, comedor, último tipo radio Víctor 1936 onda corta $45 Monte 384 y San Joaquín.

JUEGO DE CUARTO NUEVO
Todo en caoba seca, escaparate tres cuerpos, chiforrober, preciosa coqueta, 2 mesitas, etc. Se liquida $92.00, vale $170.00. Comedor renacimiento $65.00. Buró de Ocultación. Sitios 118 esquina Lealtad 3 cuadras después Reina.

VENDO JUEGO CUARTO MODERno, 3 cuerpos, $35, otro caoba butacón, juego comedor, sala caoba moderno, $30, lámparas, radios. Jesús del Monte 27, altos cerca esquina Tejas.

OBJETOS DE ARTE

Muebles chinos y de «Boulle». Gran surtido en adornos propios para regalos: lámparas, cuadros, porcelanas, figuras de bronce y marfil, etc.
"LA PREDILECTA"
San Rafael esquina a Oquendo, (al lado del bar). Telf. U-2530.

VENTAS

56 MUEBLES y PRENDAS

VENDO, POR EMBARCAR, TOdos los muebles de mi casa: vajilla de 11 piezas, porcelana Sajonia; servicio copas Bacarat para doce personas; comedor Renacimiento Español, caoba tallada, con lámpara central, velón y "appliques" de bronce, tapiz, alfombra y platones; despacho estilo 'misión" caoba maciza, y piel de búffalo; dos dormitorios; cuadros, objetos de arte; loza mexicana para lunch y té; lámparas de Bacarat, bronce y madera tallada. Pueden verse de 11 a 1 y de 3 a 6 en Patrocinio y Juan Delgado, reparto Mendoza, Víbora. (Las guaguas de las rutas 15 y 53 lo dejan en la esquina).

MUEBLES EN GANGA
Juegos cuarto: $30.00; ídem, 3 cuerpos: $40.00, sala: $15.00; comedor: $30.00; escaparates: $9.00; con lunas: $15.00; mesas correderas: $4.00; aparadores: $6.00; 6 sillas y 2 sillones: $10.00; neveras: $10.00; máquinas de coser y escribir. Se cambian y compran toda clase de muebles, pagando más que nadie.
LA PRINCESA, SAN RAFAEL 107, entre Escobar y Gervasio: U-5926

"LA NACIONAL"
Dinero por joyas y muebles
COMPRA Y VENTA
MUEBLES PARA OFICINA
Distribuidores de los muebles de acero "Steel-Age"
EQUIPAJES, BAULES Y MALETAS
Surtido completo
Registradoras "NATIONAL"
con garantía mecánica
"LA NACIONAL"
Villegas 93, entre Teniente Rey y Amargura: A-9915

ME URGE VENDER, POR QUITAR mi casa: juegos de recibidor, de comedor, y otro de cuarto, de tres cuerpos, completamente nuevo. Virtudes 100, entre Escobar y Lealtad.

"LA HONRADEZ"
MUEBLES MODERNOS
Nuevos y usados, se venden a plazo y contado, muy baratos. También cambiamos y alquilamos. No compre sin visitar esta casa.
Máximo Gómez 85, entre Aguila y Amistad
A-7795

LAMPARAS

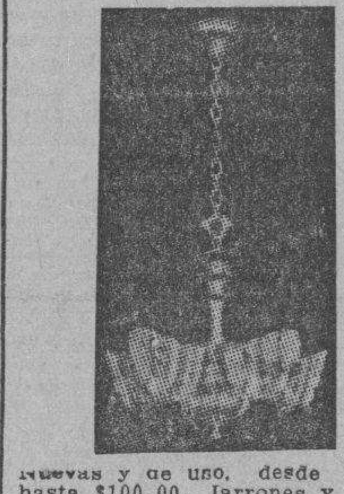

Nuevas y de uso, desde $0.90 hasta $100.00. Jarrones y adornos, un surtido extenso, únicamente visitándonos. Compramos y cambiamos.
"LA CASA INGLESA"
Salud núm. 9 esq. a Rayo. Telf. M-7179.

ANTIGUEDADES y OBJETOS
De Arte: crucifijos de tallas admirables, cuadros de mérito, bandejas, juegos de café, cubiertas, candelabros, escribanías, jarras, palanganas y otras cosas. Toda plata legítima. Alhajas antiguas y modernas en profusión, a precios reducidos.
CARBALLAL HERMANOS
San Rafael 138, entre Gervasio y Belascoaín. Telf. U-5744

MUEBLES A PLAZOS
Y al contado. Casa Hierro, Compostela y Merced. Precio de liquidación desde los más modestos hasta los más lujosos. Tomamos muebles usados en fondo. Vea nuestra exposición: M 1220. Alquilamos muebles.

MUEBLES A PLAZOS
Juegos cuarto: $8.00 fondo; sala: $5.00 fondo; comedor: $8.00 fondo. Cambiamos muebles. Tomo en fondo. Precios sin competencia.
"LA VICTORIA",
Monte 193. Telf. M-7458.

¡CAMBIE SUS MUEBLES!
En Neptuno y Soledad: juegos muy lindos, para cuarto, comedor, sala o recibidor y piezas sueltas. Precios muy bajos.
A PLAZOS COMODOS
Al contado, gran liquidación. También compramos y admitimos muebles usados como fondo. Recorte este anuncio y visítenos.
Neptuno núm. 235, esq. a Soledad.
Compramos máquinas "Singer": Telf. U-1360

La famosa nevera eléctrica «Apex», el radio «Colonial» y los modelos exclusivos de muebles, especialmente enchapados, que fabricamos en nuestros talleres, no tienen competencia en precio y calidad. Grandes rebajas durante este mes, al contado y a plazos.
LA CASA 'RUISANCHEZ"
Angeles y Estrella. Teléfono: M-2024. Sucursal: mueblería y joyería «La Colonial», Reina 111. Teléfono: A-3921. (En «La Colonial», se compran y cambian muebles, prefiriendo los de lujo).

VENTAS

56 MUEBLES y PRENDAS

GABINETE DE OPTICA "Versalles" PRADO Nº109
TELEFONO A-6613

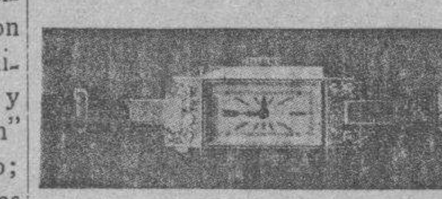

$8.50

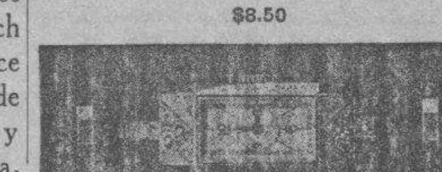

$7.50

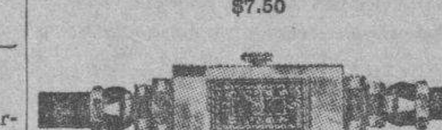

$5.00

Estos preciosos modelos con máquinas garantizadas, pueden ser solicitados desde cualquier parte de la Isla, mandando 20 centavos más para franqueo, a la joyería y óptica Versalles, Prado 109. Telf. A-6613, Lorenzo del Toro.

JUEGO CUARTO 3 CUERPOS, $30; otro 3 cuerpos grande, $40.00; otro 3 cuerpos caoba muy elegante, $75.00; sala 9 piezas $32.00. Escaparatico, 6 pesos. Varias piezas sueltas, baratas. Maloja 81.

OBJETOS ARTE JOYAS
A precios increíbles liquidamos: Figuras de bronce y marfil, porcelanas lámparas y frigidaire, relojes de pared y pie, gobelinos, juegos de cubiertos de plata, de café, objetos de plata, muebles antignos y modernos. También tenemos un surtido enorme de joyería fina.
LOS TRES HERMANOS
Consulado núms. 94 y 96
Telf. M-3534

VENDO GRAN COMODA FRANCESA linda lámpara de cristal, regio juego de cuarto, todo tallado, y otros muebles y objetos de arte, Calle 8, No. 8, entre 3 y 5, Vedado.

Muebles Baratos
Liquidación permanente de Radios, Juegos de Sala, Cuarto y Comedor. A VERDADEROS PRECIOS DE GANGA
VENGA A VERNOS EN SEGUIDA
AHORRARA DINERO, FACILIDADES DE PAGO, TOMAMOS SUS MUEBLES A CAMBIO
"LA CASA LOPEZ"
BELASCOAIN 76 ENTRE JESUS PEREGRINO Y POCITO. TELEFONO: U-1541

SE VENDE O SE ALQUILA EQUIpo Webster Electric, acabado de recibir. Propio propagandas sincronizadas. Precio sumamente económico. Informes y demostración por nuestro teléfono M-2745.

SALUD 11
POR BALANCES
Juegos de cuarto: $25.00; sala: $10 00; comedor: $40.00; recibidor: $25.00; escaparates: $13.00; camas: $3.00; sillas: $1.60; sillones: $1.50; radios, lámparas y neveras.
Muebles de oficinas
Juegos finos de despacho, burós, libreros, cajas de hierro, contadoras, rejas y sillones de barberos.
Pianos, equipajes, batidoras-dulcería, sillas de café y mesas
Visite esta casa y compare precio Compro, cambio y vendo.
.... .. Salud 11: M-9136. .. ....

FAMILIAS: VENDO REGIO JUEgo de cuarto original, completamente nuevo, con butacón; y otro, muy chico, nuevo también, por la mitad de su valor; uno de comedor y otro de sala, de espejo colgado. También varias lámparas, San Rafael 143, letra E., entre Soledad y Aramburo.

57 UTILES de OFICINAS

SE VENDE UNA MAQUINA DE EScribir «Oliver», portátil, casi nueva Rodolfo Lusso. Calle 25 No. 3.

MAQUINAS UNDERWOOD DE 25 pulgadas. Vendo mimeógrafo Edison 77, muebles para oficina, archivos, armarios acero, cajas de hierro, divisiones, tarjeteros Kardex. Compostela 43, entre O-Reilly y Progreso: M-8081.

MAQUINAS ARCHIVOS

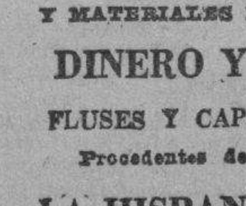

BUROS
CAJAS
PUPITRES
Y MATERIALES DE COLEGIO
DINERO Y JOYAS
FLUSES Y CAPAS A $2.00.
Procedentes de Subastas.
LA HISPANO CUBA
MONSERRATE 39 y Parque MAYA!
TELEFONO A-8054

VENTAS

59 RADIOS

VENDO MI RADIO MAJESTIC DE gabinete, en perfecto estado, lo doy barato. San Rafael 152 (bajos) entre Oquendo y Soledad. No trato con especuladores.

VENDO RADIOS USADOS PRACTIcamente nuevos desde $8, Majestic $20.00, Víctor, 1937, Atwater Kant gabinete 4 bandas $55. Philco y otros. Radios Grunow Philips 1937 nuevos desde $4 mensuales. Aceptamos radios usados. Calzada Jesús del Monte 27, una cuadra Esquina Tejas.

GANESE UN RADIO

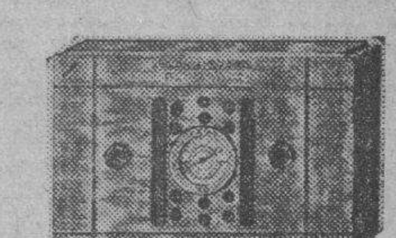

Tráiganos dos personas que deseen comprar un radio y regalaremos a usted este aparato.
J. L. STOWERS,
San Rafael 29

60 INSTRMENTOS de MUSICA

PRECIOSO PIANO AMERICANO, vendemos completamente nuevo, grandes voces y piezas de música moderna y libros de estudio, verlo de 3 a 7. Palace Apartments Apto. 601, G y 25, Vedado.

FAMILIA PARTICULAR VENDE EN $65, precioso y moderno piano marca Jhon L. Stowers, garantizado de comején, voces de concierto. San Anastasio 1 esquina Pocito, Víbora.

LA PREDILECTA
LA CASA QUE NO COBRA EL LUJO

GRAN OCASION
PIANOS DESDE $4.00 MENSUAL EN ALQUILER, DESDE $2.00
Tenemos el mejor surtido de las afamadas marcas europeas y americanas Steinway, Rönisch, Blutner, Mehlin, Fischer, y otros
GRANDES FACILIDADES DE PAGO
SAN RAFAEL Y OQUENDO (al lado del Bar)

VENDO GRAN PIANO ALEMAN, nuevo, de paquete y sin estrenar, propio para persona de gusto, artístico, muy elevado. Vélo y convénzase. Muy barato. Dragones, frente al teatro Martí.

ANTES DE COMPRAR SU PIANO, visite «La Internacional». Esta casa cuenta con un surtido de pianos alemanes y americanos, de las más famosas marcas. Facilidades de pago, San-Rafael 57, esquina a Campanario: A-6100.

AFINADORES

$2.00 SOLAMENTE LE CUESTA afinar su piano, poniéndole cuerdas gratis siendo pocas las rotas. Reparaciones baratísimas. Oiga tocar al afinador lindas piezas. Oscar, teléfono X-1049.

AFINE SU PINAO POR $2.00, CON toda garantía y seguridad. Manuel Domínguez afinador-mecánico, graduado en la Escuela «Danguard», de New York, Taller de Reparaciones. Dragones entre Prado y Zulueta. Teléfono M-3040.

61 DE ANIMALES

CAZADORES
Cachorros Pointer, madre americana, padre francés. Importados, raza pura, rabos perfectos. U-1162 Castellanos. Carlos III 12.

CACHORROS POLICIAS LEGITImos de cuarenta días de nacidos, se venden en Patrocinio No. 10 esquina a Felipe Poey, tren de lavado.

VENDO YEGUA TIRO Y MONTA, 3 años raza hocicosa, castaña, patas y hocico blanco, mansa $10.00. Repar to San José, San José No. 8.

ANIMALES. —EN $250.00 VENDO 6 Vacas y un toro, 4 en producción. Juan Delgado No. 12. Cano.

CANARIOS HAMBURGUESE. —POR no poderla atender realizo cría. Machos desde $1.50, hembras $1. Serrano 52 entre Santa Emilia y Zapotes.

VENDO A PRECIO DE SITUACION: mulos, carros y arreos, de todas clases; caballos, mulos de monta y Pony, 4 potros sementales, 7 y media cuartas, bonito color; 40 mulos criollos, domados, de monta y carreros; carros cerrados, para lecheros; y un burro semental, criollo; una cesta de mimbre, con sus arreos, montura y una Pony. Domingo Jarro, Marina y Atarés, Jesús del Monte: X-2876.

62 OBJETOS VARIOS

SE VENDE UNA CARRETILLA NUEva y barata preparada para granizado. Informan: calle A. No. 275, entre Zapata y 33 Vedado. Antonio Pereira.

REINA 56
Remato varias vidrieras, un frigidaire de 4 puertas, 4 neveras, una cocktelera, varios armatostes y vidrieras de uso. Se hacen vidrieras a la medida. Visítenos y se convencerán.

SE VENDE VIDRIERA MOSTRAdor de metro y medio de largo completamente nueva, también se vende un paraván de madera y cristal. 11 No. 241 entre F y G. Vedado.

LANCHA DE CARERA, VENDO, 23 piés de eslora. Motor marino 30 H. P. magnífico estado, $350, pruébela, lado derecho Puente Pote, preguntar Eladio, Calzada y 22.

PESAS Y BALANZAS, PARA COmercios, industrias, familiares, correos, clubs, ganado, caña, ingenios, laboratorios, hospitales, públicas Trasbordadores para caña de acero estructural con romana de peso neto aéreo. Venta y servicio organizado en todo el país. Teléfono A-7807 General Equipos, S. A. Habana y Chacón.

SEMILLA DE HIERBA DE GUINEA La garantizo como la mejor de Camagüey. Rogelio Barrios, 10 No. 11, entre D y E. Batista.

VIDRIERAS CONTADORAS. MOLINOS CAFE HOBART.
Mesas de Vitrolite, sillas banquetas, mármoles, exprimidores jugo, pasteleras, caja caudales, pesas, neveras rebanadora jamón, contadoras National, enseres comercio. Compro cambio y vendo.
VIDRIERAS DE USO
Todos tamaños y formas siempre en existencia, de oportunidad, mostradores y armatostes. Reparamos, cambiamos y construímos. Cano, Habana 116½, entre Amargura y Teniente Rey.

Dinero-Hipotecas.

63 SOLICITUD

CREDITO HIPOTECARIO, DE $3.000 con garantía de propiedad en la Habana, muy bueno, se cede en $2.600. Informa: Vallongo, Belascoaín 641.

64 OFERTAS

SE COLOCAN $16.000 EN PARTIDAS de $500 en adelante. Informan en Amistad y San José (Carnicería) de 6 a 7 p.m. solamente.

SE TOMA PRESTAMO $550 GARANTIA, varios camiones uso, y $5.000 accesorios automóviles y camiones nuevos. Se da la prenda, buen interés. Alberto Cuervo, Edificio Metropolitana, 342. M-2808.

FACILITO DINERO SOBRE BOVEDAS y panteones, desde 50 pesos. Mucha reserva. Firma en el día. También hipotecas, desde 300 pesos. Informes: J. Llanes, Sitios 42 esquina a San Nicolás. Telf. M-2632.

DINERO

Doy grandes y pequeñas cantidades en primera hipoteca desde el 7 por ciento en adelante, para La Habana y sus barrios. Compro y vendo casas, solares y créditos hipotecarios. Compro y vendo Bonos y Acciones.

Julio C. Granda

Obrapía 33. Telfs. M-5921 y FO-1668

DINERO

No pierda tiempo. Cuando necesite tomar dinero en hipoteca o pagarés, vea a M. Fernández, San Ignacio 50. Teléfono M-9272. De 2 a 5. Operación rápida y absoluta reserva.

GANGAS PERMANENTES. — INvierta ahora, luego será tarde, no juegue, decídase. Vendo casa y terreno. Ganga, le compro la suya en 24 horas, facilito dinero Hipoteca rápido dígame lo que usted desea y su problema dejara de serlo. Maximino Martínez, Durege No. 11 I-3173.

65 BONOS y VALORES

COMPRO BONOS Y ACCIONES DEL Banco Asturiano, Compañía Cubana de Electricidad, Bonos Centro Gallego. También se pignoran. Compro y vendo Bonos y Acciones de todas las Compañías, cotizables y no cotizables en la Bolsa. Manuel Piñol. Obrapía núm. 17.

66 GIROS y LETRAS

CAJAS RESERVADAS

Las tenemos en nuestras bóvedas, construídas con todos los adelantos modernos y las alquilamos para guardar valores de los interesados. En esta oficina daremos todos los detalles que se deseen

N. GELATS Y COMPAÑIA

106 Aguiar 108, esq. a Amargura.

PARA LAS DAMAS

67 PELUQUEROS

PACO, EX-PELUQUERO DE LLOrens y de «Ray-Ja» se ofrece a domicilio. Especialidad en permanentes sin corriente (sin aparatos ni electricidad). Tintes Imedia, Komol, Inecto, melenas, etc. U-5420.

ROMAN PEREZ, EX-PELUQUERO de «El Encanto», va a domicilio. Permanentes sin corriente: $2.00; melenas: 30 centavos; dos: 50 centavos; corte y ondulación al agua: 40 centavos; Marcel: 50 centavos. Telf. U-6002

70 INTERES PARA LAS DAMAS

¡FUERA CANAS! OBTENGA UN hermoso color: negro, castaño o rubio, usando la tintura «La Favorita». Teñido del cabello: $3.00. Estuche: $1.00. De venta en todas las farmacias. Depósito: Virtudes número 28, casa «Pilar»: M-9392.

PARA LAS DAMAS INVENTO MARAVILLOSO

Cabello hermoso, abundante, sin canas ni caspa, ligeramente ondulado, se obtiene a los pocos días de usar la famosa AGUA DE COLONIA «CONDAL». Producto sin rival, para la vitalidad del cabello. Probar, es creer. Resultados sorprendentes. Ventas en droguerías: Sarrá, Johnson, Taquechel, La Americana. Tiendas: El Encanto, La Isla de Cuba, El Chalet, La Casa Wilson y casas bien surtidas. Ojo con las imitaciones. No es legítima COLONIA «CONDAL», si el frasco no lleva la etiqueta color naranja.

SEÑORAS Y SEÑORITAS

Existe un medicamento exclusivamente para las mujeres. Se llama: gotas «Metrol». Tomando las gotas «Metrol», desaparecen los dolores y se regulariza el período menstrual. Las gotas «Metrol», son de efecto seguro en las suspensiones de 30 a 60 días. Pidan prospectos. Depósito: farmacia del doctor Mata, San Lázaro 402, Habana. Telf. U-6815.

POR UN PESO SE HACE EL VESTIdo que quiera. Por 50 centavos, corto y entallo. Se dan clases de corte y costura. Manrique 28, casi esquina a Animas.

MME. KUZMA: EXMODELISTA DE las principales casa de París y Viena. Creadora de sombreros y vestidos. Reformo toda clase de sombreros, desde $1.00; nuevos, a $2.50. Hacemos vestidos a medida, San Rafael 41-B, altos; entre San Nicolás y Manrique.

CORTE MODERNO NACIONAL SISTEMA "MENDEZ"

Puede hacerse profesora en poco tiempo, por el más moderno de los sistemas, basado en últimas modas de París. Enseñanza que brinda y garantiza su autora, señora Méndez, en la Central, Neptuno 81, altos, a domicilio y por corespondencia. Cursillos de tres meses para las que deseen aprender vestidos por figurín, ropa interior, abrigos, trajes sastre, ropa de niños o caballeros. Enseñanza completa por ajuste. Moldes a medida, de todas clases. Se cortan y entallan vestidos. También se confecciona. Es tricta moralidad: M-6461.

PARA LAS DAMAS

70 INTERES PARA LAS DAMAS

VELLOS

Extirpación definitiva de los vellos de la cara, muslos, piernas, etc. Tratamiento garantizado. Sra. Alexander, calle Tercera número 381, entre Dos y Cuatro, Vedado.

ROSAS Y FLORES ARTIFICIALES

Enceradas o sin encerar perfectamente imitadas, que parecen naturales, propias para regalos. Se reciben órdenes en M. número 126, altos, entre Línea y Trece, Vedado. Telf. F-4065.

MODISTA
Rosalía HERNANDEZ
San Rafael 152-B, bajos
esq. Oquendo: U-3127
Dobladilo de ojo a 2 cts. vara
Forramos hebillas a máquina.
Precios muy económicos
Plisados de todos tamaños bordados, festones y ojetes en colores. Forramos botones. Hacemos vestidos de alta costura y económicos.
TENEMOS MENSAJEROS

SISTEMA MACHADO 1936

Academia Nacional de Corte. Sistema Machado, método 1936. El más rápido y fácil de aprender. Estudiando este valioso método en su casa ustedes aprende en dos meses con título de profesora. Se venden métodos y se dan clases gratis por correspondencia. Pida informes a la inventora, señora Francisca Machado, San Lázaro 316, Habana.

ENSEÑANZAS

75 PROFESORAS y PROFESORES

JOVEN DOCTOR DE UNIVERSIDAD Central de Madrid, próximo graduarse Habana, de honorable familia, daría clases en casa particular de posición: bachillerato, enfermera, practicantes, ingreso Facultad Medicina, Primero y Segundo Año. Enseñanza garantizada. Finlay 85, altos. Telf. U-3525. Dr. Fernández Lamas.

COMPETENTES PROFESORAS DE Francés e Inglés, de las respectivas nacionalidades, dan clases en sus casas o a domicilio. Precios módicos Calle 21 No. 244, bajos, Vedado. Informes de 7 a 9 p.m.

GARANTIZO USTED HABLARA INglés en breve tomando clases individuales conmigo. Aseguro enseñanza gramática rápida, perfecta. Especialidad conversación perfeccionamiento. Competente profesora americana Galiano 93, altos.

INGRESO EN LOS INSTITUTOS, Universidad, Escuelas Comercio, Militar y Naval. Contabilidad, Inglés, Taquigrafía. Clases por el Dr. Isidro Pérez Martínez. 5a No. 27 Vedado. F-5174.

SEÑORA PRACTICA EN LA ENSEñanza se ofrece a las familias para instrucción elemental, dibujo y música a ninos pequeños, puede ser útil en Colegio. Inmejorables recomendaciones. Infanta 102 A, primer piso. Teléfono U-1149.

$1.40 MENSUAL: 8 ASIGNATUras, todas inclusive, inscribiéndose hoy, último día. Aproveche: Inglés, Taquigrafía, Teneduría, Mecanografía, Aritmética y Caligrafía. Profesor Tizol, San Rafael 87-A., esquina a Escobar: U-3782.

BAILES MODERNOS "TOMASIN"

Profesor de moda. Signifíquese bailando Son, Fox, Tango. Enseño rapidez, elegancia, seriedad, garantía. Voy a domicilio. San Nicolás 264, dos cuadras Monte.

PROFESOR DE LA NORMAL DE Madrid. Ingreso en el Instituto y Normales. Academia Militar. Taquigrafía y Mecanografía al tacto. Novísimos sistemas didácticos. Sr. Pedrós, L. No. 164 Tlf. F-4124.

INGLES. —PROFESOR SOLOMON. Graduate of the British American College Canada y profesor de varios colegios de la Habana, enseña bien y pronto. Conversación, Bachillerato, Comercio, Compostela 66, altos. Teléfono A-6131.

"HAVANA BUSINESS ACADEMY"

Eficiente preparación en español e inglés para los negocios. Taquigrafías Pitman Gregg. High School. Profesores especializados. Esmerada enseñanña del inglés en grupos de pocos alumnos. Clases especiales para adultos. Línea 213. F-3043.

PROFESORAS DE INSTRUCCION, música, taquigrafía, mecanografía e inglés, clases a domicilio diurnas y nocturna. Especialidad en preparar alumnos a ingreso de Normales e Instituto, en ambos idiomas. Teléfono F-4401.

INGLES. PROFESOR AMERICANO, con títulos de dos Universidades, Ex-Catedrático Instituto Militar. Método rápido práctico, moderno. Duncan Thomas. San Rafael 37, altos, departamento 24. M-2645.

PROFESORAS TITURARES OFREcen servicios a domicilio y en su Academia, para Primera y Segunda Enseñanza: Inglés, Francés, Español, Taquigrafía Pitman, Mecanografía, Piano y Labores. Referencias honorables: F-4761 después de las 2 p.m.

BAILES ULTRAMODERNOS Y CONGA

De salón y taps, enseñado por Maurice y Srta. Santander, profesores de New York, habiendo actuado en Cuba: Hoteles Nacional, Presidente, Sevilla y Sans Souci, Tango parisión, rumba, son, fox, pasodoble y bailes teatrales. Enseñanza rápida y privada, a damas y caballeros. Lealtad 153, altos, entre Reina y Salud.

OBSEQUIO DE LA ACADEMIA DE COMERCIO
LUIS B. CORRALES

Los que presenten quince centavos en sellos, recibirán una Aritmética Mercantil práctica. Clases: Teneduría de libros Taquigrafía, Ortografía, Inglés. Clases de Mecanografía. $1.00 mensual, una hora diaria. Clases individuales, Lealtad 141 entre Salud y Dragones

ENSEÑANZAS

75 PROFESORAS y PROFESORES

MISS CHRISTIAN, CLASES PRIVAdas y colectivas Inglés, Francés, a domicilio y en mi casa. Preparo alumnos para examen. San Miguel 63, entre San Nicolás y Manrique. Llame 5960 por la mañana.

PROFESORA INGLESA, DE LONdres, tiene algunas horas libres para clases particulares y colectivas. Llame a la Srta. Clara. Telf. U-5712.

INGLES, TAQUIGRAFIA, (INGLESA y española), Teneduría, Cálculos Mercantiles Aritmética, Algebra, Caligrafía, Mecanografía y Ortografía. $6.00 mensuales, a domicilio, por el profesor F. Heltzman, Monte 103, altos. M-9247.

PROFESOR DE BAILES

Precios módicos. Enseñanza rápida: Son, Fox, Tango, Blues, etc., etc. Doy clases a domicilio. Imael Servelló, Cárdenas número 3, segundo piso.

ESTUDIO LUCILLE, ENSEÑA BAIles acrobáticos: taps, blue, son y rumba. Cultura física Stetching Limebring. Malecón 339. Telf. U-2238.

¡SE SOLICITAN 500 ALUMNAS PARA APRENDER CORTE Y COSTURA, ABSOLUTAMENTE GRATIS!

Por el sistema «Alemany», Inventora: Sra. Alemany. Directora: Srta. Delia. Aprenda Corte y Costura y hágase profesora titular. Absolutamente gratis se darán clases por espacio de **OCHO CLASES**, presentando este anuncio en la Central, San José 9. A primera prueba el traje le queda a su gusto. Sucursales por profesoras graduadas numerosas: Sra. De Alfonso, San Miguel 69, por Manrique; Srta. Hortensia Atocha 6, Cerro; Sra. de Orfila, Luz 26; Srta. M. Luisa, Telf U-5494; Sra. Matutina, A. Ramírez 18, frente a la quinta de Dependientes; Sra. de Cano, Carmen 17, Santiago de Cuba; Sra. de Landa, Consulado 93; Srta. Ofelia Chacón, Angeles 16, Santa Clara; Srta. Elena Santo Tomás 4, Cerro; Srta. Felicidad, Paradero Orfila, Marianao; Srta Josefina, 22 y Baños, Vedado; Sra. Otero, San Francisco 62; Sra. Zoila, Sitios 181; Sra. Mercedes, Apodaca 71 segundo piso. Damos clases a domicilio y cortamos moldes a medida.

GUITARRA, PIANO. —PLAN DE lindas piezas graduadas, clásicas y populares. También acompañamientos. Jesús María, esquina Habana, enfrente 52. Estudio «Arteche».

"SAN ELOY"

Colegio y Academia. Fundado en 1907. Primera y Segunda Enseñanza, Preparatoria, Bachillerato, Comercio, Idiomas, Cultura Física. Cursos preparatorios especiales. Admitimos pupilos, medio pupilos y externos. Quinta Menocal, Samá 31, Marianao. Telf. FO-7462. Pida prospectos.

76 COLEGIOS

COLEGIO "EMPRESA"

PENSION PARA PUPILOS: $10.00

Con derecho a las clases de Enseñanza Superior e Inglés. Alimentación buena y abundante. Amplios patios para recreo y deportes. Calzada de Luyanó 86, (Quinta «Campo Alegre»). Pida prospecto: Telf. X-1422.

COLEGIO Y ACADEMIA COMERCIAL "SAN RAFAEL"
JESUS MARIA 91

Entre Compostela y Picota. Este es el Centro Educativo más grande, más serio e indiscutiblemente, el mejor de toda la Habana vieja. Nuestras cuotas son muy moderadas. Véalas: Colegio, desde UN PESO hasta TRES PESOS, según el grado. Medio-pupilo: $7.00. Academia Comercial UN PESO por cada Asignatura. No importa que usted viva lejos: nosotros le compensamos con nuestro buen trabajo, el pequeño sacrificio que usted hace.

77 ACADEMIAS

COLEGIO-ACADEMIA «SANTA TERESA»

Profesoras graduadas. Preparación moral y pedagógica: Taquigrafía, Mecanografía, Ortografía, Teneduría de Libros, Inglés, Francés, Alemán, Correspondencia Comercial, Aritmética, Cálculos Mercantiles, Primera y Segunda Enseñanza. Ingreso Escuelas Ingenieros, Normal, Kindergarten, Corte y Costura, Labores, Dibujo y Piano. **San Rafael número 71, entre Campanario y Lealtad: A-6874.**

ACADEMIA DE IDIOMAS ROBERTS Malecón, 31, Teléfono M-2124. ¿Desea usted aprender Inglés? Compre el método Roberts. Se recomienda por sí solo. Distinción, Eficiencia, Garantía. Cuarta edición: $2.00.

ACADEMIA "BRAVO"
NUEVOS CURSILLOS DE BACHILLERATO

Especialidad: Bachillerato, Comercio, Taquigrafía, Mecanografía, Idiomas, Ortografía y Correspondencia. Ingreso: Escuelas Ingenieros, Veterinaria, Comercio, Normales, Cadetes y Aviación. Clases por ex Catedráticos del Instituto de Primera Enseñanza, por doctores en Pedagogía y maestros normalistas. Cuotas: Bachillerato: $5.00 y $6.00. Aviación y Cadetes: $5.00. Servicio de ómnibus a domicilio. Pupilos, medios pupilos y externos, Neptuno 198 y 199, (dos edificios): U-2627.

ACADEMIA "RABIÑA"
EL NUEVO CURSILLO COMIENZA EL DIA 10 DE ABRIL BACHILLERATO

Clases individuales: Inglés, Francés, Alemán, Taquigrafía «Pitman» y «Gregg», Mecanografía, Ortografía, Teneduría de Libros, Correspondencia Comercial y Aritmética. TAMBIEN CLASES POR CORRESPONDENCIA. Ingreso E. de Ingenieros, Arquitectos y Veterinaria, Curso de Procurador. **Pida prospectos: Neptuno 80, altos, esquina a Manrique: M-7849 y A-9222.**

ACADEMIA "GREGG"

Taquigrafía, Mecanografía Inglés, Comercio. Clases por correspondencia. Representación de colegios americanos al alcance de todas las fortunas. Precios razonables Profesores: Richardson, Salmon y Cifre. Manzana de Gómez 514 Telf. A-9798.

Interés General.

COMERCIANTES PARA SUS LICENcias, impuestos, multas y recursos acuda a nuestras oficinas que serán atendidos sin demora. Consultoria Central: Director, Dr. E. Lamar, Manzana de Gómez 251 M-7499

Interés General.

SORDOS

Véanos y con poco dinero adquirirá un aparato que le permitirá oír. Venga a probarlos y se encantará. Dejando su importe, se lo damos a prueba. San Rafael 138, joyería, entre Belascoaín y Gervasio
CARBALLAL HERMANOS
U-5744

ALQUILERES

79 HOTELES

HOTEL "BELMONT"

San Rafael e Industria
Centro de todas las actividades.

El elegido de las familias habaneras. Al lado de «Campoamor» y a media cuadra del Capitolio Nacional. Lujosísimas habitaciones con todo el confort moderno y esmeradísimo servicio. Selectas comidas, propio para matrimonios y personas de refinado gusto: M-7570.

HOTEL "PACKARD" PRADO No. 3

Habitaciones con baño privado, hermosamente amuebladas. Magnífica ventilación. También comidas excelentes. Desde $12.00 semanales residencia ideal para el verano.

"HOTEL MIRAMAR"

Viva y coma como en su propia casa. Con motivo de haberse terminado la temporada invernal, ofrecemos habitaciones con baño privado a nuevos precios. Apresúrese en separar su habitación. Malecón número 1 esquina a Prado. A-9286.

HOTEL "ROMA"

SUCESORES DE DIEGO S. FRANCHI

O-Reilly esquina a Aguacate. Situado en el centro Comercial. Lujosas y frescas habitaciones. Comida exquisita en el Roof. Visite el Hotel «Roma» y convénzace. Teléfono M-6944

HOTEL BIARRITZ RESIDENCIAL

Prado 99, frente al Capitolio, para matrimonio sin niños, exclusivamente. Acabamos de inaugurar el nuevo roof-garden y su moderna cocina. Hermosas y ventiladas habitaciones, baño privado y closets. Ascensor día y noche. Comida a la carta. Confort y limpieza. Estricta moralidad.

HOTEL "COLONIAL"

San Miguel 62, casi esquina a Galiano

Residencia para familias. Apartamentos y habitaciones con baño privado, elevador día y noche. Restaurant en el octavo piso. Cocina criolla y española, con carta. Moralidad: A-6958.

Hotel Roosevelt

AMISTAD Y SAN MIGUEL

$55.00 mensuales. Matrimonios con tres excelentes comidas.

Apartamentos para familias, todos con baño privado. Elevadores día y noche.

HOTEL "REGIS"

Residencia familiar, Prado esquina a Colón: M-3683. Estricta moralidad. Situada en lo más céntrico de la capital. Habitaciones y apartamentos con baño privado, agua fría y caliente y vista a la calle. Cocina de primer orden y servicio esmerado. Precios razonables.

HOTEL "IDEAL ROOM"

PRADO 93 B, (POR PASAJE)

¿Desea vivir en casa tranquila mejor que en su propia casa? Visite esta gran casa, aunque sea por curiosidad. Por dentro la mejor. Precios para matrimonios, con comida y toda asistencia desde $35.00 a $40.00. Hay apartamentos de dos habitaciones con balcón y baño a Prado. Exígense referencias de moralidad y pago.

«CAMPOAMOR», COMPOSTELA 106, apartamentos de una y dos habitaciones, con baño privado. Agua caliente, con o sin muebles. Comida inmejorable. Moral y seriedad: A-7401.

HOTEL 'RADIO', EL MAS CENTRIco de La Habana, Amistad número 15, entre Neptuno y Virtudes. Espléndidas habitaciones amuebladas, con baño intercalado, agua fría y caliente, a precios muy económicos, desde 50 centavos en adelante.

HOTEL PRADO

Prado esquina a Virtudes, mejor y más céntrico lugar, habitaciones con lavamanos y ascensor. Residencia familiar, 2 personas y comidas, $35 a $45. Viajeros $1.25 Pensión completa. Moralidad. M-7660. F Mariño.

HOTEL "VANDERBILT"

Lo más alto, saludable y económico, Neptuno 309, esquina a Mazón. Habitaciones de esquina, con baño privado, propias para quien convenga vivir cerca de la Universidad o de los hospitales Calixto García y Mercedes.

HOTEL SAN CARLOS
EGIDO Y MONTE
PRECIOS ECONOMICOS

Por mes, quincena, semana, con y sin comida. Habitaciones frescas. Apartamentos familiares. Buena comida. Preferido por los viajeros del interior, por hallarse en el centro comercial. Próximo a Muralla y Bernaza.

ALQUILERES

79 HOTELES

THE SAVOY
F Y 15.—VEDADO
TELEFONO F-6616

Situado en un lugar alto del Vedado. Con fácil y frecuente comunicación, con la Ciudad y Repartos. Rodeado de jardines, con 600 metros de hermosos portales. Las habitaciones tienen ventilación directa, teléfono, baño privado, con agua fría y caliente. Precios moderados, incluyendo tres excelentes comidas. El servicio en mesas separadas, para cada familia.

80 CASAS de HUESPEDES

GALIANO 111, ALTOS, ENTRE SAN José y Barcelona. Espléndida habitación con lavabo y baño agua caliente; otra propia una persona. Comida exquisita. Precio módico. Para moralidad. Hay teléfono.

SE ALQUILA HABITACION AMPLIA con baño anexo y lavabo dentro de la habitación, a matrimonio sin niños, o dos compañeros, con comida. Industria 113, altos.

ALQUILO 2 HABITACIONES, UNA con vista a la calle, con muebles o sin ellos a personas de estricta moralidad con muy buena comida. Calle Morro No. 3, altos, entre Genios y Cárcel.

HUESPEDES "LA MILAGROSA"

Habitaciones grandes y frescas, con baños privados y agua caliente. Con toda asistencia, propias para matrimonios. Comida de primera, a la carta. Absoluta moralidad y orden. Precios de situación. Teniente Rey número 38, altos, esquina a Aguiar. Telf. M-1250.

RESIDENCIA PARA SEÑORITAS

ACADEMIA «SANTA TERESA»

San Rafael 71, entre Campanario y Lealtad: A-6874. Esta Academia situada en lugar céntrico de La Habana. Fácil comunicación con todos los centros de enseñanza, ofrece a las señoras y señoritas, estudiantes del interior, un pensionado cómodo, moral y económico. En la misma se cursa Bachillerato e Ingreso a distintas Escuelas. Informes: Academia «Santa Teresa».

«FLORINDA»: MANSION RESIDENcial para familias estables. Línea esquina a Seis. Telf. F-8788, Vedado.

SE ALQUILAN FRESCAS Y AMplias habitaciones con o sin comida a precios económicos. Malecón 1 esquina a Prado y Malecón 3, primer piso izquierda Miramar. A-9286.

CASA DE HUESPEDES «LA ISLA», Monte 53 altos por Factoría. Exclusivamente para personas de moralidad. Habitaciones con balcón y baño privado. Compañero de cuarto, precios económicos. Teléfono A-9210.

HABITACION CON TODO SERVIcio, agua fría y caliente. Excelente comida. Ambiente familiar, propia para estudiante, Prado 31, altos. Telf. M-3922.

«LA FLORIDA», GRAN CASA DE huéspedes, Bernaza 29, a una cuadra del Parque Central. Se alquilan habitaciones amplias y ventiladas, con baño de agua caliente. Comida exquisita, abundante, a precios de situación.

EL MEJOR PUNTO, PRADO 104: Residencia para familias, habitaciones con vista a la calle e interiores. Pensión completa para caballeros a precios reducidos. Referencias. Moralidad.

CASAS DE HUESPEDES: PRADO 88, casi esquina a Animas, se alquilan habitaciones con comidas, para matrimonios y hombres solos. Precios módicos. Tiene teléfono.

GALIANO, 103, ENTRE SAN JOSE y Barcelona: Habitaciones espléndidas con lavabo, agua caliente en los baños, hermosa terraza. Solo con asistencia. Moral absoluta. M-7380.

ALQUILO 2 HABITACIONES, UNA con vista a la calle, con muebles o sin ellos a personas de estricta moralidad con muy buena comida. Calle Morro No. 3, altos, entre Genios y Cárcel.

CASA DE HUESPEDES: HABITAciones con balcón y todo servicio, agua fría y caliente, excelente comida, moralidad absoluta, una persona desde $18.00. Teléfono M-1236 Neptuno 31, altos.

CASA PARA FAMILIA: PRADO 65. Se alquilan amplias y frescas habitaciones, con balcón a la calle. Comida inmejorable, con toda asistencia. También habitaciones en la azotea, para matrimonio u hombres solos.

SANTA RITA, CASA PARA FAMIlia, restaurante, espléndida habitación, excelente comida, abonados al comedor, agua caliente. Extricta moralidad. Se exigen referencias. O-Reilly 52, por Habana

CASA HUESPEDES 'LA SORTIJA'

Monte No. 15 1er. piso habitaciones baratas con todo el servicio completo. Comida a la española, agua fría y caliente en los baños, lavabo en las habitaciones. Teléfono A-8386.

82 APARTAMENTOS

SE ALQUILA PRECIOSO APARTAmento compuesto dos posesiones con baño anexo, ha de ser hombres o matrimonio solo. Extricta moralidad. Cerrada del Paseo 28, altos.

$12.00 APARTAMENTOS INTERIOres muy cómodos, dos habitaciones, baño, cocina y luz. Agua abundante. Entre dos líneas tranvías. Fernandina y Vigía.

K ESQUINA 21, VEDADO. ALQUILAse moderno y fresquísimo apartamento de esquina con gran vista. Sala, comedor, dos cuartos, baño completo intercalado, etc. Véalo. Informa Encargado.

EN UNA RESIDENCIA DE LA LOma del Mazo se alquila un bonito apartamento alto compuesto de 2 habitaciones y su baño privado con o sin asistencia. Se exigen referencias. Teléfono I-3477.

83 DEPARTAMENTOS

SAN IGNACIO 43, ALTOS, DEPARtamentos y habitaciones independientes, de $22.00 a $8.00, con luz. Para verlos e informes, vea a la encargada.

ALQUILERES

83 DEPARTAMENTOS

CASA PARTICULAR: SE ALQUIlan departamentos de dos habitaciones juntas o separadas, vista a la calle, muy frescas, a hombres solos o matrimonios. Campanario número 114, segundo piso, esquina a San Rafael.

DESDE $6.00 EN ADELANTE, SE alquilan apartamentos para oficinas, acabados de construír, en los bajos de "El Gato Negro", Obispo 65, entre Habana y Aguiar. Informes: Cacheiro y Hermano. Telf. A-7780.

ALQUILO, MONTE No. 5, DEPARtamento de dos piezas, balcón, muy fresco; habitaciones lavabo, balcón; buenos baños, agua caliente. Casa de orden, buen aspecto. Teléfono A-6601.

ALQUILO EXCLUSIVAMENTE PARA oficinas de asuntos comerciales, espléndida sala con recibidor, Concordia 90, entre Gervasio y Escobar, precios módicos. Informan en la misma.

SE ALQUILA UN DEPARTAMENto en 10 de Octubre y Patrocinio Víbora, con terraza, sala, comedor, cuatro cuartos, baño intercalado, cocina, cuarto y servicio de criados. Las llaves en el café. Informes: A-9539.

84 HABITACIONES

ALQUILO FRESCA HABITACION, sin muebles, con vista a la calle y toda asistencia, para matrimonio. Neptuno 28, altos del café, esquina a Industria Unico inquilino. Se piden referencias.

SE ALQUILAN HERMOSAS HABItaciones en Suárez 26 a personas de moralidad y sin niños. Luz toda la noche.

PROPIA PARA SEÑORAS DE GUSto, habitación $10.00, decorada, fresca, clara y amplia, lavabo, agua caliente, baño completo, teléfono, ventanas al portal, Unico inquilino. Fácil comunicación, Calzada de Jesús del Monte, 369, bajos, esquina a Princesa. Teléfono I-5844.

EN EL MEJOR LUGAR DE LA CIUdad, espléndida habitación con toda asistencia, agua caliente, teléfono. Estricta moralidad. Precio reducido. Neptuno 32, altos, casi esquina a Industria.

ALQUILO DOS HABITACIONES SEparadas o juntas, para dos señoras, y bajos, un departamento para taller de bordados y forrar botones. Hay teléfono. San Nicolás, 76-A.

SE ALQUILAN HABITACIONES EN Muralla No. 26, altos. Se admiten abonados al comedor. Se sirve comida a domicilio a precio de situación. Teléfono M-7488.

EN PRADO 54, ALTOS, CASA DE familia de moralidad se alquila una habitación.

NEPTUNO 59, ALTOS, ENTRE AGUIla y Galiano. Casa de moralidad. Alquilo habitación con lavabo a matrimonio sólo, señora o caballero que sean decentes y cumplidores.

SE ALQUILA HABITACION AMUEblada con agua corriente a hombre solo, casa familia honorable. Aguacate 88, 2o. piso.

COMPOSTELA 98, ALTOS, ALQUIlo habitación balcón calle a matrimonio, hombres solos, comida excelente, agua caliente, casa moral, también sirvo cantinas. M-2087.

SE ALQUILAN EN COMPOSTELA número 75, entre Teniente Rey y Amargura, espaciosos y frescos apartamentos y habitaciones acabados de pintar. Llaves e informes en la misma. Propietario: Francisco Torres, Edificio Pedroso. Aguiar No 65.

OBISPO 54, HABITACION TODA ASIStencia con balcón y lavabo, agua corriente, otra interior excelente comida se sirve a la habitación, hay calentador y teléfono, precio razonable.

ALQUILO HABITACION BALCON casa buena presencia con comida para 2 personas, $27 muebles si lo desea, otra interior no niños U-2202, Animas 145.

FRESQUISIMA HABITACION CON baño privado, balcón a la calle, agua caliente, exquisita comida, con toda asistencia, hay teléfono, precio módico. Belascoaín 64, altos botica, esquina a Salud.

FAMILIA MORALIDAD ALQUILA habitación vista calle, fresquísima propia señora sola o caballero con todo servicio. Indispensable referencias. Belascoaín 50, altos Botica casi esquina a Zanja.

EN CASA PARTICULAR DE FAMIlia honorable, se alquila a señoras o señoritas, espaciosa y fresca habitación, baño anexo, con toda asistencia. Paseo 25, altos, entre Trece y Quince, Vedado.

SE ALQUILA AMPLIA Y VENTILAda habitación a hombres solos, con o sin asistencia. Se piden referencias, Aguila 93, tercer piso, entre Neptuno y San Miguel.

ALQUILO HABITACION FRESCA, altos independientes baño privado, con toda asistencia, propia matrimonio, cambiamos referencias, 13 y B. Vedado, frente Colegio La Salle. Telf. F-4176.

SE ALQUILA UNA HABITACION en casa particular a hombres solos o matrimonio sin niños, Crespo 25 altos, entre Trocadero y Colón, no cartel en la puerta.

SE ALQUILAN DOS HABITACIOnes juntas o separadas a hombres solos o matrimonio sin niños con balcones a la calle. Angeles No. 58 esquina a Corrales.

VENGA PRONTO: SE ACABAN LAS hermosas habitaciones con vista a la calle en Prado No. 8, esquina a Cárcel. Precios módicos. Todo servicio. M-2216.

FAMILIA HONORABLE ALQUILA una habitación con toda asistencia, a señora o señorita de moralidad. Calle 4 No. 170 altos, entre 17 y 19, Vedado. Hay teléfono.

FRENTE AL CAPITOLIO, PRADO 113, se alquilan habitaciones muy ventiladas, interiores, y con vista a Prado, a matrimonios u hombres solos. Vea al encargado en el segundo piso.

ALQUILERES

84 HABITACIONES

ALQUILO HABITACIONES AMplias y frescas, toda asistencia, agua caliente, exquisita comida, teléfono. Matrimonios o dos compañeros, una habitación si desean. Precios módicos. O-Reilly 86, altos.

EN RESIDENCIA DE FAMILIA DIStinguida, cubana, alquilo a persona honorable habitación amueblada, confortablemente con toda asistencia, baño privado. Servicio refinado. Hay garage Hablamos inglés, Telf. F-4503.

SEÑORA EUROPEA ALQUILA UNA habitación amueblada con todo confort. Infanta 102 A, entre San José y San Rafael. Sra. Arenas.

SE ALQUILA UNA HABITACION en Escobar 117 (altos) entre Reina y Salud. Casa de familia con toda asistencia. Teléfono A-8124.

EN EL VEDADO EN RESIDENCIA particular se alquila una magnífica habitación y un garage. Se dan y toman referencias. F-5068.

LINDA HABITACION VISTA AL mar, teléfono, elevador, hombre solo pido referencias. Manrique 2 6o. piso departamento 22.

EN CASA PARTICULAR SE ALquila una habitación a hombre solo. Sol 38, azotea, frente a Obras Públicas, se piden informes. Informan en la misma azotea.

HABITACIONES CON BAÑO Y LUZ, en $10.00 mensuales, cerca de la Esquina de Tejas, Informan en el Teléfono M-4128.

ESPLENDIDA HABITACION EN $8, se alquila en el lugar más céntrico de la Habana: Galiano 68, altos, entre Neptuno y San Miguel.

SE ALQUILA UNA HABITACION con baño anexo, con vista a la calle elegantemente amueblada, en casa particular moderna para hombre solo. Concordia, 49 altos entrada por Manrique.

SE ALQUILA EN CASA FAMILIA, habitación amueblada para dos personas, anexa al baño, a hombres solos, se prefieren del comercio. Amistad 110 segundo piso esquina a Barcelona.

EDIFICIO "CUBA", SEIS PISOS, Empedrado número 42. Se alquilan amplias y ventiladas habitaciones, muy baratas. Elevador, lavabo, luz toda la noche. Orden y moralidad. Telf. M-5113.

EN EL MEJOR LUGAR DE LA HAbana Aguila 107, bajos esquina a San Rafael, se alquilan dos espléndidas habitaciones con luz a $15 cada una, a matrimonio sin niños, también se cede lugar en Casa de Modas para perfumes, fantasía, etc. Se exigen referencias.

CASA PARTICULAR ALQUILAN 2 habitaciones juntas o separadas, vista calle hombres solos o matrimonio. Campanario 114, altos esquina San Rafael.

EN CRISTO 33, SEGUNDO PISO, SE alquilan habitaciones amuebladas con comida, vista a la calle.

GRAN RESIDENCIA FAMILIAR, que ofrece familia Horrutinier Malecón 75, entre Manrique y San Nicolás. Confort, buena alimentación y moralidad. Exigimos referencias. M-7379. Sucursal Santiago de Cuba: Aguilera 28, Telf. 4396.

85 NAVES y LOCALES

SE ALQUILA EN PATRIA No. 45, en el Cerro, entre Zequeira y Estévez, una espaciosa nave, fabricación moderna, armazón de acero, buen techo, con una capacidad de 500 metros aproximadamente. Precio: $35.00. Informan: «Caja de Ahorros y Banco Gallego, S.A.», Telf. A-6758.

GRAN LOCAL CON 8 METROS CUAdrados, dos puertas a la calle y portal, con servicios y una habitación propia para cualquier clase de establecimiento. Monte 356. Teléf. A-8152.

ALQUILO BUEN LOCAL PREPARAdo para peluquería sastrería, efectos eléctricos, frutos del país, etc. en Cienfuegos 1, próximo inmediato a Monte. Invito inspección. Informan en «La Mercantil», Monte 23.

SE ALQUILA UNA ESQUINA EN Serafines y Vega, barrio muy industrial. Informan en San Benigno y San Leonardo, Carnicería.

EMPEDRADO No. 3 ESQUINA MERcaderes, alquilo esquina bajos propia para oficina de comisionista o establecimiento. Informan la misma.

NAVE DE UNA PLANTA: $40.00, con azotea, 500 metros de capacidad, a media cuadra de los muelles de Tallapiedra, Revillagigedo 120, frente al Cuartel de San Ambrosio. Informes: librería Albela: U-5783.

SE ALQUILA AMPLIA Y COMODA nave, 40 metros de fondo, por 12 de ancho, Aguiar número 112, entre Amargura y Teniente Rey. Llaves e informes: Carlos III número 73. Telf. U-3923.

SE ALQUILA UNA NAVE EN SAN Felipe y Ensenada, superficie ocho cientos metros. Informan X-1633.

PROPIO COMERCIO, INDUSTRIA, depósito, amplio local, Teniente Rey esquina Aguiar con siete puertas ambas calles se da contrato. Alquiler rebajado. Informa: Armando Ruz. M-2943. Oigo ofertas razonables.

ALQUILO AMARGURA 15, ALTOS, y bajos, juntos o separados. Propios los bajos para cualquier comercio o pequeña industria. Admito proposiciones. Informes: Dr. Cruz Chiner. F-2081 de 9 a 2 tarde.

SE ALQUILA UN GRAN LOCAL, aproximadamente 250 metros cuadrados en primer piso con un frente de 20 metros a la calle Galiano, propio para oficinas, Clubs o Sociedades con entrada independiente. Informan Galiano 49.

$30 Gran oportunidad para un buen negocio. Se alquila magnífico local con su cocina, propio para restaurant, Marina número 2, edificio Carreño. Informan en el mismo. Telf. M-6747.

SE ALQUILA HERMOSO LOCAL, propio para industria o comercio, sito en Obrapía 50. Llaves de 10 de la mañana a 5 de la tarde. Informan F-6359.

ALQUILERES

85 NAVES y LOCALES

SE ALQUILA NAVE CON VIVIENda, situada en la calle Monto... número 32, próximo a Carlos III Mide una superficie de 833 varas. Precio: $50.00. También se ve... de a precio de oportunidad. Informan: Chacón 23, altos, departamento 3: M-8182.

EN LO MEJOR DE LA VIBORA propio para establecimiento o consulta profesional se alquila Jesús del Monte 632 casi esquina Avenida Acosta. Portal, sala, saleta, hall, seis cuartos, 2 comedores, 2 baños, patio salida Avenida Acosta, garage M-16... y A-6699.

BUEN NEGOCIO

Alquilo esquina Avenida Cinco calle Seis, Buenavista, paradero de las guaguas, Ruta número 9. En los altos hay una buena sociedad, amplio salón con mostrador, armatoste y nevera instalada; y una accesoria con entrada independiente, propia para café, fonda y billares. Se da contrato. Informan: Telf. M-3602 y M-3603.

MAGNIFICO LOCAL PARA COMERcio o industria, muy claro y ventilado, 300 metros doble servicios, alquiler módico. Amargura 51 entre Aguacate y Compostela Telf. A-77...

NAVE DE UNA PLANTA: $40.00, con azotea, 500 metros de capacidad, a media cuadra de los muelles de Tallapiedra, Revillagigedo 120, frente al Cuartel de San Ambrosio. Informes: Librería Albela: U-5783.

87 HABANA

SE ALQUILAN LOS ALTOS DE Cienfuegos 80, compuestos de tres posesiones y demás servicio. No falta el agua, a personas de moralidad. Informan en la misma.

$25.00: SAN JOSE 228, ENTRE MAzón y Stadium de la Universidad, sala, dos cuartos, comedor, baño, cocina y patio. Informan en la misma.

SE ALQUILA LUJOSA RESIDENCIA con o sin muebles, calle Doce entre Tercera y Cuarta Avenida. Ampliación de Almendares. Telf. FO-2...

MODERNOS 3a. PLANTA SAN MIguel 306, cerca Basarrate. Sala, comedor, tres cuartos, baño completo, calentador, criados. Llaves bodega. Informes: F y 19 Vedado. Precio $33.00.

SE ALQUILA SOMERUELOS 33 D, una sola planta compuesta de sala, saleta, cuatro habitaciones buen baño Papel en la puerta.

SE ALQUILAN

Los altos de Manrique 79, esquina a San José, compuestos de sala, saleta, cuatro habitaciones, baño cocina. La llave en la bodega. Informes: José Rodríguez, Compostela 3... Telf. M-1804.

ALQUILO CASA EN 28 PESOS, E... Concordia 106, entre Gervasio y Escobar, con sala, comedor, dos habitaciones, baño y cocina. Véase de 9 a 12 y de 4 a 6.

EN CASA DE FAMILIA SE ALQUIla una espléndida habitación, con luz y teléfono a persona o matrimonio precio secundario. Neptuno 162 entre Gervasio y Escobar.

SAN RAFAEL 89, PROXIMO A DEocuparse ventilados altos sala, comedor dos habitaciones, baño intercalado y demás servicios. Informes: Galiano 89, Locería.

ALQUILO POZOS DULCES 22 LI... da casa altos, sala, recibidor, tres habitaciones, regio baño intercalado, comedor, cocina, cuarto servicio criados, lavadero. Informes en Teléfono U-5632.

SE ALQUILAN LOS ALTOS DE SAN Lázaro No. 231 entre Belascoaín y Gervasio. Informan M-1782.

MALECON 83, CASI ESQUINA A Campanario se alquilan hermosos bajos de sala, saleta, 3 cuartos baño moderno. Informes y llave en los altos.

SE ALQUILA PRIMER PISO CON... sulado 24: Sala, saleta, comedor, hall, 4 habitaciones, baño, cocina, cuarto y servicios para criados. Informan en la misma.

SE ALQUILA ESPLENDIDA CASA Sala, saleta, comedor, tres habitaciones, cocina y baño. Los altos «El 36½», de Belascoaín, entre San Rafael y San José, en $45.00.

SAN JOSE 226. LOMA UNIVERSIdad, altos modernos, de sala, ... cuartos, baño lujoso y cocina de gas. Llaves en lechería de esquina. Informes: F-2124. M-2863.

ALQUILO: CONCORDIA 168, ESQUIna a Aramburo, primer piso, fresco cómoda y barata: sala, comedor, cuatro habitaciones y demás servicios. Informes: mueblería «El Fénix», Neptuno esquina a Soledad. Telf. U-13...

SE ALQUILAN LOS ESPACIOSOS y ventilados bajos de Consulado entre Refugio y Colón, acabados de pintar. Informan: F-3294.

ALQUILO MODERNOS BAJOS, GERvasio 176 entre Reina y Salud. Sala, recibidor, 4 cuartos, baño intercalado, comedor, cuarto servicio criados. Precio: $50. Puede verse 9 a 12 a.m.

SE ALQUILA LA PLANTA BAJA la casa Virtudes 110 compuesta de sala, saleta, tres habitaciones, baño intercalado, comedor al fondo y servicio de criados. Muy atractivo. Teléfono FO-1672.

LEALTAD 85, ALTOS, ENTRE CONcordia y Virtudes. Se alquilan los altos, compuestos de sala, 4 cuartos, comedor, cocina y baño completo. Puede verse de 9 a 12 de la mañana. Precio: $45.00 y 2 meses en fondo.

ALQUILO PRIMER PISO, MEDIA cuadra Fraternidad, tres cuartos, sala, comedor, baño, luz y ventilación inmejorable, propio para corta familia. Corrales 26, entrada por Someruelos.

MALECON 62 Y SAN LAZARO 2... entre Galiano y San Nicolás de ... a 22 pesos, pisos completos y apartamentos de varios tipos. Vea al encargado en el segundo piso.

CASA NUEVA: $34.00, PRIMER P...so alto, media cuadra de Monte, Romay 25: sala, saleta, cuatro cuartos, baño intercalado, comedor al fondo y servicio de criados, librería Albela: U-5783.

FOLLETIN 67

LOS DOS CAMINOS

RAFAEL PEREZ Y PEREZ
De venta en la librería Wilson, Obispo 52, Telé. M-3850.

dades, embargos, ejecuciones, ruina. Impotentes para conjurarla, los Carabancheles se deshacían en denuestos e increpaciones mutuos. Todo esto acababa con la salud de Caminito y, harta ya de aquella vida desesperada, rogó un día a su marido que la sacase de aquel infierno. Entonces míster Davys solicitó de su principal lord Warwell, que le trasladase a Inglaterra y el prócer, que le quería mucho, accedió seguidamente, envian do otro empleado a Guadalveloz y poniendo a míster Davys al frente de la administración de sus bienes.

Y una mañana invernal lluviosa, Caminito Rubio salió de Guadalveloz con rumbo hacia la paz de lo desconocido. Lloró amargamente al pensar que lo dejaba enterrado en el risueño pueblo—el amor—no volvería a encontrarlo nunca más en su vida.

Las cosas se pusieron tan mal que, al fin, todo se lo llevó la trampa. Juanito Fachada embarcó para América; no quería que lo viesen trabajar en su patria en humildes menesteres. Paco, el menor, se colocó de escribiente en otra bodega de exportación. En cuanto a Llanitos, a pesar de su juventud, supo solucionar muy bien el problema apencando sin dengues ni arrumacos con un tendero de bisutería, con el cual se casó muy poco tiempo después que Caminito. Florencia, la niña menor, vivía con la madre de los restos del naufragio—unas modestas rentas—y del exiguo sueldo de Paco. Doña Celedonia tenía sobre su conciencia un tremendo remordimiento que crecía conforme veía transcurrir los días y acercarse la muerte: el de haber despojado a Rafael Torres-Arias de la herencia del marqués don Nuño. Imposible restituir ahora... ¿Dónde estaba ya aquella fortuna?

Sin embargo, había salvado del naufragio y ocultado a la rapacidad del Celedonio las valiosas alhajas de los Oraluces, y a raíz de una grippe maligna que la tuvo en mal trance, se conoce que pensó sus cosas y decidió devolver aquello a su amo a ver si así cesaba la racha de calamidades que cayera sobre sobre su casa. Una sonámbula a quien fué a consultar a Sevilla se lo aconsejó así. Pero como de ninguna manera quería ella rebajarse a confesar su falta y menos encararse con el odiado Rafael, dió el encargo a Camino, la cual debía venir a pasar con sus niños una temporadita en el pueblo, a fin de que los conociera la abuela. El primer impulso de Camino fué rechazar semejante encargo. ¿Ponerse ella delante de Rafael Torres-Arias? ¡Qué violencia, Dios santo! Pero luego pensó que de no aceptar ella el encargo, Dios sabe si cambiaría doña Celedonia de pensamiento y si todavía las joyas no irían a parar a manos de su dueño. Y entonces, aceptó

Doña Celedonia, vieja, chafada y aniquilada, ya no vivía en la Plaza Principal; la casa grande pereció en el cataclismo y la adquirió Rafael Torres-Arias por mano de su tío Ramiro. Capaz es de no vendérsela doña Celedonia si llega a darse cuenta de que era para él. Así, en los atardeceres pueblerinos ya no oían ni ella ni Florencia desde sus balcones el cancionero de los jardines:

> Don Juan de Villanaranja, lo bien que fuma, lo bien que habla
> tiene la barriga llena
> de vino blanco y de vermut...
> ¡záfate tú!

El que escapó mejor e hizo su pacotilla, fué Celedonio. Con su astucia egoísta, tiró para sí y a río revuelto, ganancia de pescadores. El sacó lo suyo, se ausentó del pueblo y montó un negocio de salazones en Galicia que según decían—y dadas las condiciones del personaje yo no descreo—prosperaba.

CAPITULO XIX

Plenitud

> —Teño u nha casita branca
> N'a Mariña, entre loureiros;
> Teño paz e teño amor.
> ¡Están vivindo n'o ceo!
> En los maravillosos ojos dorados tembló una lágrima de felicidad.
> —¡Gerardo!... ¡corazonciño!
> —¡Carmiña! ¡¡Encantiño!!
>
> A. Pérez Lugín,
> (La Casa de la Troya).

!Mamá¡... ¡Mamá!—hipó Carmen cita, co nuna pena que no la dejaba hablar.

María Luisa, que leía tranquilamente bajo su cesto, mientras vigilaba a los dos pequeños y a la niñera, se asustó.

—¿Qué te pasa, encanto, qué tienes tú?

—Rafaelito que le ha quitado la pala—explicó la muchacha.

—¡Señor, y qué disgusto tan grande! ¡Vamos aver, Rafaelín, ¿por qué le has quitado la pala a la nena?

—Porque me gusta más que la mía.
—Y no hay más... ¿Estás oyendo a tu hijo, Rafael?

Rafael Torres-Arias llegaba en aquel momento, vestido democráticamente co nel más primitivo traje de playa que la moda pudo soñar: un pantalón de gabardina blanca y una simple camisa «sport», con el cuello abierto y las manos remangadas hasta más arriba del codo.

Los seis años pasados desde que cantó «Marina», no habían restado gentileza a su apostura ni endurecido un solo rasgo de su fisonomía, ni añadido una cana a su abundante cabellera ondulada. Parecía tan joven que costaba trabajo creer que aquelos dos angelitos le llamasen papá. María Luisa, sí; estaba transformada, pero transformada espléndidamente en una gran mujer, en toda la plétora de su maravillosa vitalidad glorificada por los trofeos maternales.

Rafael se echó a reír mientras abría los brazos para levantar a la pequeñita, que, con sus pasitos vacilantes, venía a refugiarse sobre su pecho, y contestó a María Luisa:
—Son los instintos primitivos de la Humanidad, hija: el derecho del más fuerte. ¡Digo, si no fuera por la lima de la civilización! Bueno, pues se acabó. Carmita no llora más, ¿eh?

La besó, le limpió dos lágrimas que corrían por las mejillas de seda, y la acomodó en sus brazos, con un cuidado y una ternura infinitas.

—Conque a ver: ¿quién se embarca con papá esta mañana?

—¡Yo, papaíto, yo!—gritó el nene, corriendo a abrazarse a las piernas de Rafael con ambos bracitos.

Era una criatura magnífica, espléndidamente desarrollada para sus cuatro años: un rapaz que tenía toda la belleza atrayente y fragante de su madre, sus ojos moros, su figura grácil, su sonrisa llena de simpatía, así como la niña, muy menudita aún, era un vivo retrato de Rafael Torres-Arias.

—¡Y yo tamén!—afirmó Carmita, acurrucándose lagotera sobre el pecho de su padre.

—Enterados: los dos. ¿Y mamá? ¿Mamá bonita, no viene?

María Luisa, así interpelada, se levantó del cesto y cerró el libro que estaba leyendo.

—No me venía muy bien ir esta mañana... Quería contestarle a tío Ramiro, diciéndole que nos espere para el miércoles venidero en Las Gallombas, ya tía Luz que estaremos con ella en Guadalveloz una quincenita. Imposible quedar bien con todos, Rafael.

—Inconvenientes de tener muchos amigos—sonrió él.

—Y también he de escribirles a Lucita y a Lola Peña. Quedamos en que iríamos juntas al Rocío Chico para el 19 de agosto. Tenemos las tres promesas...

—Yo también tengo otra, niña; además de que donde va la cuerda va el pozal. Te acompañaré... con mucho gusto—ofreció Rafael, cariñosamente.—Pero no veo la necesidad que me dejes solo en esta hermosa mañana juliera... «en esa inmensa llanura del mar», ¿te acuerdas? ¡Qué apoteosis! Así es que vas a dejar escritura para la tarde y ahora vienes conmigo...

—No cabemos todos en la barca.
—Pues que se quede la muchacha.
—Bueno, hombre, como tú quieras. También te pones más pesado cuando te empeñas en algo.

Y bajo el aparente enfado palpitaba tan honda complacencia al sentirse necesaria en la vida de Rafael, que éste experimentó la delicia que le acometía siempre que comprobaba que el amor no envejecía, ni se entibiaba en ellos.

Esta escena tenía lugar en la andalucísima playa de Matalascañas, punto de cita de los veraneantes castizos del Aljarafe y del Condado. El magistrado, jubilado ya, vivía con sus hijos y sus nietos, mas por esos días se encontraba en Benimel, de donde para mediados de septiembre iría a reunírsele María Luisa y Rafael con los niños. Con él estaban Bernardo y Felisa para acompañar al señor Alvarez durante la ausencia de los suyos.

Los pequeños necesitan la pl...

M.E.C.D. 2016

ALQUILERES

87 HABANA

ALQUILO HERMOSOS ALTOS: sala, comedor, cuatro habitaciones. Siempre agua. Precio: 20 pesos. Entrada de la Calzada de Luyanó número 59. Llave e informes, en los bajos.

AGUACATE 88, 1er. PISO SE ALquila con sala, recibidor, cuatro cuartos, comedor, baño y servicios criados. Informes 2o. piso.

ALQUILO HERMOSOS ALTOS: sala, comedor, cuatro habitaciones. Siempre agua. Precio: 20 pesos. Entrada de la Calzada de Luyanó número 59. Llave e informes, en los bajos.

ALQUILO GLORIA 55 CASI ESQUIna Suárez en $29.00, el cómodo y fresco alto 1er. piso, acabado de fabricar. La llave en la misma. Informan Bernaza 23, Tintorería.

CRISTO, 4: SE ALQUILA CON CUAtro habitaciones, sala, saleta, cocina y dos servicios. Informes en Cristo 33, bajos.

ALQUILO NEPTUNO 107, SEGUNDO piso; balcón, sala, cuatro habitaciones, baño intercalado, comedor al fondo, cuarto y servicio criado. $50.00. Leyte Vidal. M-2222.

SE ALQUILA MAZON 34 ENTRE Valle y Zapata, a dos cuadras de la Universidad, casa con sala, comedor, 3 habitaciones, baño, cocina, cuarto y servicio de criados. Llave en la misma. Informan U-5858.

HORNOS Y VAPOR, A UNA CUAdra del Parque Maceo, a $25.00 alquilo casas modernas, con sala, comedor, dos habitaciones y baño completo. Informes: Vapor 5-A. Telf. M-2837.

SE ALQUILA LA CASA UNIVERSIdad esquina a Sierra, frente a Sabatés, propia para fonda por estar rodeada de varias industrias. Informes en la bodega.

ALQUILO ALTOS, SAN NICOLAS 54, al fondo de la iglesia Monserrate: sala, saleta, tres grandes cuartos y uno en la azotea, baño completo, cocina y servicio de criados. Agua abundante, fría y caliente.

SE ALQUILA: VILLEGAS 41, BAJOS entre O-Reilly y Progreso: $38.00, con sala, comedor, 3 habitaciones, baño y cocina, The Truts Company of Cuba, Obispo 53: M-6917.

TROCADERO, 66, ALTOS, ENTRE Blanco y Galiano. Sala, comedor, dos habitaciones, terraza cubierta, cocina, servicios. Muy céntrica. Fresquísima: $25. Informes: Mendoza y Co., Obispo, 63.

SE ALQUILAN LOS ALTOS DE MOderna construcción. Calle Zanja esquina a Soledad. Con tres habitaciones, terraza y demás comodidades. La llave en la bodega. Informes: Teléfono M-3578.

SE ALQUILA SEGUNDO PISO ALto de Consulado 24. A media cuadra Prado. Sala, saleta, comedor, 4 habitaciones, baño, hall, cocina y servicios criados. Informan en la misma.

ALQUILO: SUAREZ 129-A., ALTOS: sala, 3 habitaciones, baño completo y cocina. Llave en los bajos, Cerro número 518: Telf. I-7255.

SE ALQUILAN LOS BAJOS DE LA casa Picota 63 con sala, comedor tres cuartos, cocina, baño y servicio de criados. La llave en los altos. Informes A-9539.

SOL Y COMPOSTELA, ALTOS PREciosos y modernos: sala, dos cuartos, baño completo intercalado, calentador, cocina de gas. Llaves en el café: 32 pesos. Informes: M-8712.

ALQUILO $60: INDUSTRIA, 6, PRImer piso, muy claro y fresco: Sala, recibidor, 5/4, salón comedor doble servicio.

SE ALQUILAN LOS BAJOS GLORIA 174, compuestos sala, saleta-comedor, dos habitaciones, patio y demás servicios. Véalos de 10 a 12 y 3 a 5, solamente.

SE ALQUILAN LOS MODERNOS bajos de San Joaquín 22 por Velázquez a una cuadra de Monte, con sala, comedor, tres cuartos, baño intercalado y cocina de gas.

BARRIO DEL PILAR: SAN JOAquín No. 4, entre Estévez y Universidad, se alquila: Sala y saleta decorados, tres cuartos, baño intercalado y cocina, Informan No. 2, altos.

ALQUILO SEGUNDO PISO: SAN LAzaro 219-B., entre Escobar y Gervasio. Magnífica casa, con sala, saleta, 4 cuartos, comedor al fondo, magnífico baño intercalado y agua abundante. Informan en el principal.

$22.00: MODERNOS BAJOS, 2 HABItaciones, sala, comedor, baño completo, intercalado. Agua abundante. Muy frescos. Entre dos líneas tranvía, Vigía y Fernandina.

SE ALQUILAN MAS DE 350 CASAS de todos precios. Pídanos informes. También los domingos, M-2783. Aguila, 247, altos, esquina Corrales. Teléfono M-2783.

SE ALQUILA ACABADA DE PINtar, Carlos III número 79, bajos: sala, saleta, 3 habitaciones, baño intercalado, comedor al fondo, cocina, cuarto y servicio de criados. Informan en el Gran Hotel, habitación 397.

ALQUILO $34 MERCED 19 BAJOS, sala, saleta, 3 cuartos, etc. apartamento independiente con servicios, a la calle en Muralla 99 por Villegas, 2o. piso.

ACABADO DE FABRICAR ALQUIlo bajos Condesa 45 entre Escobar y Lealtad toda decorada, sala, recibidor, dos habitaciones, comedor y cocina al fondo. Llave No. 47.

SE ALQUILA EL PRIMER PISO de Zanja No. 74 con 6 habitaciones y demás comodidades. Informes en la misma. Telf. U-3675.

ECONOMICAS

Casas de sala, saleta, comedor, dos o tres cuartos, baño intercalado, cocina, cuarto y servicio de criados, en los mejores lugares de la Ciudad:

Trece y M. (edif. Maine) . . . $ 25.00
Ramírez núm. 4 . . . . . 16.00
Rodríguez y Ave. Acosta . . 14.00
Genios esq. a Morro, (edif. «Gómez» 38.00
Cuba núm. 29, bajos 34.00
Inquisidor 11, altos, esq. a Sol 30.00
Marina núm. 2 (Carreño) . . 30.00
J. del Monte 374, altos, frente a la Iglesia . . . . . . $ 34.00
Galiano y San Lázaro, altos, por Galiano 75.00

Departamentos de dos y tres habitaciones, baño y cocina:

San Lázaro 222 y 224 . . . 15.00
Amistad núm. 68 (Astor) . . 14.00
Aragones núm. 12 . . . . . 10.00
Marina núm. 2, (Carreño) . . 10.00
San Ignacio núm. 25 . . . . 6.00
Santa Irene 94-E., bajos . . . 9.00
Calle C. núms. 274 y 278, entre 27 y 28 . . . . 10.00
Cerro y Colón, local 4.00
Calle Doce y 23 . . . . . . 18.00

Oficinas Genios esq. a Morro
Telf. M.6747

88 VEDADO

SE ALQUILAN DOS MAGNIFICAS y modernas casas, primero y segundo piso. Toda clase comodidades. Precios moderados. Calle 14 y Línea, Vedado. F-6169

No. 242, ENTRE E Y F, BAJO Y alto, de 7 y 8 habitaciones: Portal, jardín, garage, cuarto y servicios criados, a $85. Teléfono U-2381.

VEDADO. SE ALQUILAN DOS BOnitos altos de 4 esquina a 5a con todas las comodidades y terminados de [illegible] (Sin estrenar) Informes 4 No. [illegible] entre 3a y 5a (Vedado).

ALQUILERES

88 VEDADO

ALQUILO: LINEA Y D., EDIFICIO «Montes», Vedado: departamento 5, con servicio de elevador, precioso, muy fresco, frente a línea: recibidor, sala, comedor, hall, cuatro habitaciones, dos baños, pantry, cocina de gas y servicio de criados. Renta: $75.00. Informes: Leyte Vidal: M-2222.

SE ALQUILA LA CASA DE DOS plantas, calle 9, No. 33, entre F y G, Vedado, acabada de pintar toda, compuesta de jardín, portal, vestíbulo, sala, comedor, toilet, cocina, servicio de criados y garage en los bajos. Y terraza y cuatro hermosas habitaciones y cuarto de baño completo en los altos. Informes: Teléfono M-2593, de 7 a 9 a.m. y de 12 a 2.

VEDADO. —SE ALQUILA UN GARAge, calle 11 esquina a 4.

SE ALQUILAN DOS HERMOSOS Y ventilados altos de la calle 23 esquina H, Vedado, precio $55.00 cuatro cuartos, sala, comedor etc. Informan al lado 223, bajos.

VEDADO: ALQUILO CASA CREcherie y 21, acabada de pintar: sala, comedor, 3 cuartos y uno azotea. Informes: Gervasio 118, casi esquina a San Rafael. Llaves en los bajos, bodega: $34.00.

SE ALQUILAN EN $30.00, LOS BAjos de la calle Ocho, entre 19 y 21, letra H., con jardín, sala, comedor, 2 cuartos cocina, baño completo y gran patio de cemento. La llave al lado. Telf. F-5260.

CALLE ONCE NUMERO 127, MODERna y lujosa residencia: jardín, portal, sala, comedor, 3 habitaciones, 2 baños completos, servicio de criados y garage. Llaves e informes: calle L. número 106: F-2124.

ALQUILO ACABADA DE REPARAR, calle 21 número 278, altos, esquina a D., acera de la sombra: sala, 4 habitaciones, comedor, baño completo, cocina de gas y carbón, servicios para criados, derecho al portal y jardín. La llave al lado. Informan: M-2539.

G. Y CALZADA, VEDADO. SE ALquila lujoso chalet con jardín, dos portales, recibidor, sala, biblioteca, comedor, pantry, cocina, baño, cuarto servicio auxiliar con lavabo y garage, con cuarto de chofer, en los bajos; seis cuartos, dos baños, varios closets, recibidor, cancha de handball y torre de observación, en los altos: U-1710. Tavel.

VEDADO. SE ALQUILA CASA DE esquina con jardín, portal, sala, comedor, cocina, cuatro cuartos con baño intercalado, garage, dos cuartos y servicio de criados. C esquina a 29, informan en la misma. Teléfono F-7189.

EN $40.00 SE ALQUILAN ALTOS calle 4 No. 257 entre 25 y 27. Terraza, sala, comedor, hall, 4 cuartos, baño, cocina, cuarto y servicios de criados. La llave en los bajos. Teléfono F-2982.

SE ALQUILAN DOS ALTOS DE TREce 138 entre K y L Informan esquina K.

CHALET DE DOS PLANTAS PARA personas de gusto. Alquilo Once esquina a F, bajo: Jardín, portal, sala, comedor, pantry, cocina moderna, cuarto y baño criados, baño para visitas y garage. Altos: Recibidor, 5 habitaciones, dos baños lujosos, azotea, lavandería, Aguilera, Mercaderes 27. M-8628. U-6509.

17 Y F, VEDADO,ALTOS MODERnos, sala, hall, dos habitaciones, una alta y demás servicios. Informes al lado, calle 17 No. 249.

DOS CHALETS UNO PASEO ESQUIna 27, otro 27 No. 351, sala, vestíbulo, comedor, recibidor, 5 cuartos, baños completos, pantry, cocina de gas, garage, cuarto criados, chofer. Llaves al lado. Informes: Ruz: M-2943

SE ALQUILA UNA CASA EN LA calle A No. 6, 3 cuartos Vedado, 4 habitaciones, sala, saleta, comedor, y portal. Informan en Edificio La Metropolitana, departamento 837-38. Teléfono M-9233.

PROXIMA A DESALQUILARSE LA casa de la calle 17 No. 316 altos, entre B y C, Vedado, compuesta de sala, hall, cinco cuartos, cuarto baño, comedor, pantry, cocina, cuarto y servicio criados. Informes en el teléfono: M-6091, Inquisidor 40.

ALQUILO CALLE 23 No. 14, ALTOS, con sala, saleta, tres habitaciones, baño intercalado, hall, comedor, cocina, cuarto criados.

SE ALQUILA PLANTA VEDADO BAja calle 11 No. 111, muy cerca del Maine, cuatro habitaciones de dormir y demás comodidades. Informan telf. U-1584. Llave en los altos.

SE ALQUILAN LOS BAJOS DISTRIbución modernísima sola de la casa calle Diez número 185, entre 19 y 21, Vedado, distribución modernísima: Sala, cuatro cuartos, dos baños intercalados, buen comedor, pantry, cocina de gas, cuartos de criados y sus servicios, entrada independiente para la servidumbre, patio, jardín, amplio portal, instalaciones para luz, teléfono y timbre, garage. Informan en los altos. Teléf. F-5627.

PISO ALTO, 27 No. 421 ESQUINA 4, Vedado. 4 cuartos, porch, sala, comedor, pantry, cuarto criados, garage, etc. Próximo desalquilarse. Puede verse. Informes: M-7245.

89 CERRO y PALATINO

ALQUILO ALTOS MODERNOS, VElarde No. 25, casi esquina Primelles, sala grande, saleta espaciosa, dos hermosos cuartos, baño completo, cocinas gas y carbón, $22.00. Telf. F-4551.

CERRO, PALATINO Y ATOCHA ALquilo bajos con recibidor, 2 habitaciones, comedor, cocina, baño y patio, muy barato. La llave en la bodega, informan M-5005.

$12.00 Y $11.00. DEPARTAMENTO, sala, cuarto, comedor, cocina y baño. Otro sala, cuarto, cocina y baño. Edificio moderno y muy fresco. Paradero Cerro. Havana Park 1. Teléfono I-6605.

CALZADA DE PALATINO NUMEro 23, esquina a Armonía. Se alquilan los altos, compuestos de sala, cinco habitaciones, comedor, cocina y baño completo. Puede verse a todas horas. Informes el encargado. Precio $25.00.

90 MARIANAO y sus REPARTOS

SE ALQUILA EN EL REPARTO LA Sierra 6 y 1a. Chalet dos plantas cinco habitaciones y demás comodidades. La llave en frente. Informan FO-3447.

SE ALQUILA EN REPARTO ORIENtal, Marianao, cerca del Hipódromo, casa quinta con mucho terreno con árboles frutales y demás comodidades, tres habitaciones, terrazas, glorieta, etc. Por temporada o fijo, con muebles o sin ellos. Precio: de $35.00 en adelante, según condiciones. Sr. Rodríguez teléfono FO-7950.

QUEMADOS DE MARIANAO, A UNA cuadra de General Lee, finquita de 4,000 metros cuadrados, casa mampostería, 3 cuartos, baño intercalado, portal, sala, comedor y garage: $35.000. También próximo a desocuparse, bungalow, doble forro, 3 cuartos, sala, comedor, portal, baño intercalado y cocina, frente a General Lee: $30.00. Llaves, el encargado, General Lee número 3. Informes: M-2863.

[illegible]PLIACION DE ALMENDARES, Marianao, alquilo buena, bonita residencia, tres cuartos y uno alto, garage y demás comodidades, calle Once entre Siete y Ocho. Informes: Miramar y Núñez.

REPARTO LA CORONELA. —A UNA cuadra de la Carretera Central y Calzada Jaimanitas, espléndida casa con 3 baños, 5 habitaciones, 2 salas, etc., garage doble y 8.000 metros, arboleda. Precio: $75.00. Contrato por año. Informan: A-7775.

[illegible] UN HERMOSO CHAlet Ave. 6 entre E y la cerca de Belén Informan F-7008.

ALQUILERES

90 MARIANAO y sus REPARTOS

REPARTO MIRAMAR, SE ALQUIlan acabadas de fabricar calle 14 entre 1a. y 3a. con portal, living room, comedor, terraza, pantry, cocina, dos cuartos de criados, con su baño, garage, altos saleta, cuatro habitaciones, dos ,baños, closets gran cantidad de jardín. Informan: en la misma.

ALQUILO CASA AMUEBLADA, LO mejor de La Sierra, sala, despacho, 3 cuartos grandes, baño, comedor, garage, 2 cuartos de criados y servicios. Informan: FO-2493.

ALQUILO LUJOSA RESIDENCIA EN 22 y 3a Avenida Reparto Miramar. Sala, comedor, biblioteca, cocina y pantry. Cinco dormitorios, 2 baños modernos. Tres cuartos y 2 baños de criados. Garage. Informan: Teléfono F-5742.

BUEN NEGOCIO: SE ALQUILA LA esquina de Avenida 5 y Calle 6, Buenavista, paradero de las guaguas Ruta No. 9: En los altos hay una buena sociedad, amplio salón con mostrador, armatoste y nevera instaladas y una accesoria con entrada independiente, propio para café, fonda y billares, se da contrato. Informan: Teléfonos M-3602 y M-3603.

ALQUILO CASA AMUEBLADA. LO mejor de La Sierra: sala, despacho, 3 cuartos grandes, baño, comedor, garage, 2 cuartos de criados y servicios. Informan: FO-2493.

AMUEBLADA O SIN MUEBLES, calle B y 14 reparto Almendares, sala, saleta, living-room, comedor, repostería, cocina. Cinco dormitorios, 2 baños, 2 terrazas, garage doble, cuartos y servicios criados. Teléfono FO-3454.

AMPLIACION ALMENDARES. AVEnida Primera y calle 10, cuatro cuartos, jardín de esquina, portal, sala, comedor, baño de lujo, cocina moderna, pantry, garage, cuarto y servicio de criados. Sin estrenar $55, A-8950 Martínez y Rosado. Amargura No. 1.

ALQUILASE ESPLENDIDA RESIdencia, amueblada o sin amueblar, en Avenida de Columbia número 19: sala, recibidor, 5 cuartos, 3 baños, hall, comedor, terraza, pantry, biblioteca, garage y doble servicios. Informes: FO-7359.

91 J. DEL MONTE Y LA VIBORA

ALQUILO VIBORA, LINDA CASA frente al Parque Córdova, Antonio San Miguel, No. 22, esquina a Gelabert: Dos habitaciones, demás comodidades. Informes: X-1845

LOMA DE CHAPLE: SE ALQUILA el bonito Chalet Luz No. 9. Teléfono U-5852.

ALQUILO CASITA EN $8.00 DOS HAbitaciones, cocina, servicio y patio. Calle Tercena No. 7 entre Gertrudis y Josefina.

CORREA 21: JARDIN, PORTAL, SAla, saleta, 4 habitaciones, comedor, baño completo, cuarto para sirviente y servicio, patio y traspatio: $35.00. Dos meses de garantía. No fiador. FO-7822.

SE ALQUILAN BAJOS, CON JARDIN, portal, sala, comedor, 3 cuartos, baño, cocina, cuarto y servicio, arboleda de frutales: $30.00; otra, chica: $15.00. Carmen y Goicuría, Víbora: I-5180. Agua abundante.

10 DE OCTUBRE No. 460, ALQUILO frente al Cine Tosca, sala, comedor, 4 habitaciones, cocina, baño, doble servicio, llave en la ferretería. Informan 21 331, Vedado. Teléfono: F-4645.

SE ALQUILA CORREA 38½, VIBORA con portal sala comedor, 3 cuartos y demás servicios, informa el pintor.

$25.00, ALQUILO DELICIAS 82, ALtos, entre Milagros y Santa Catalina, Víbora: Sala, saleta, cuatro cuartos, dos baños, cocina, calentador. Llave 82, bajos. A-9726.

ACABADOS DE REEDIFICAR, SE alquilan los altos y bajos independientes, calle Luz No. 1, Loma de Chaple, los bajos con sala, saleta, 4 habitaciones, baño, cuarto y servicio de criados y garage. Los altos: terraza, sala, 4 habitaciones, 2 baños, cuarto y servicios de criados. La llave al lado. Luz No. 3, altos. Informes: Teléfono F-5507.

SE ALQUILAN LOS ALTOS DE LA casa O-Farrill 35, entre Revolución y Saco, a dos cuadras de la Calzada. Portal, sala, cinco habitaciones, comedor al fondo, baño intercalado. Agua abundante por motor, cuarto y servicio de criados. Acabada de pintar. Alquiler rebajado: $35.00. Llave en los bajos. Informes teléfono F-3504.

VIBORA

Se alquilan los altos de Milagros esquina a Párraga, compuestos de sala, recibidor, seis cuartos, hall, baño, cocina y servicios para criados. Informes: José Rodríguez, «La Dichosa», Obispo y Compostela. Teléfono: M-1804.

SE ALQUILA EN REVOLUCION y O-Farrill en la Víbora, local para bodega, puesto o cantina, las llaves en Revolución No. 7. Informes A-9539.

SE ALQUILA 10 DE OCTUBRE 255 altos, terraza sala, saleta y 5 cuartos, 2 servicios.

SE ALQUILA EN $23.00, SAN LAZAro 23, entre San Francisco y Milagros, Víbora. Llaves, de 11 a 1.

92 STOS. SUAREZ y MENDOZA

SE ALQUILA EN $30.00, DOLOres 23, entre Enamorados y San Leonardo. Informan en el número 19, al fondo. Telf. A-6961.

ALQUILO ALTOS CORTINA No. 23 Santos Suárez, interior, salida independiente, gran patio. Informes: I-3969.

SANTOS SUAREZ SE ALQUILA LIbertad entre D-Strámpes y Figueroa, sala, saleta, 3 cuartos, baño intercalado, comedor al fondo, cocina, servicio de criados. Informes en la misma.

SE ALQUILA LA MODERNA, COmoda y ventilada casa calle Encarnación No. 6 entre Dolores y San Indalecio. Informan M-2762.

SE ALQUILA LA CASA SAN BENIGno 43, entre Zapotes y San Bernardino: sala, saleta, cuatro cuartos con baño intercalado, comedor al fondo, cuarto y servicio de criados y garage. En la misma, la llave, de 3 a 6 de la tarde. Informan: Telf. I-3557.

SANTOS SUAREZ: GENERAL LEE, 27. Lujosa casa: Jardín, portal, sala, hall, tres habitaciones, baño intercalado, gran comedor, cocina, cuarto y servicio criados, garage, cuarto chofer. $50.00. Informan: Juan Delgado. 3. Tercer piso.

SANTOSS UAREZ CALLE ZAPOTES No. 71 entre Durege y San Julio, se alquilan dos casitas altas y bajas, 2 cuartos, sala, cocina y baño intercalado.

ALQUILO FRENTE CASA PASAJE Este No. 3 Santos Suárez, propio para corta familia compuesto portal, sala, un cuarto, baño, cocina y comedor, llave No. 7 informes Tejadillo 68, altos. M-1352.

93 LUYANO

LUYANO. —LA CASA CALZADA DE Luyanó 79, altos, esquina a Villanueva, tiene sala, saleta, recibidor, cinco cuartos, comedor al fondo, baño intercalado y cocina, muy fresca. La llave en los bajos. Informes: Arturo Pomar, Agua Dulce y Flores, altos, J. del Monte.

SE ALQUILA 1 CASA EN ARANGO 193 moderno, al lado de la bodega de Fomento, de portal, sala, comedor, 2 cuartos, baño completo y todo lo demás. Precio módico.

ALQUILERES

95 ARROYO APOLO Y CALABAZAR

ALQUILO QUINTA REGIA CASA mampostería, decorada, sala, 2 gabinetes, 5 cuartos, baño, comedor, cocina, 300 frutales en producción a persona de gusto solvente, sola en magnífica esquina, reparto San José, San José 8, ruta 2, bájese bodega San Agustín, se ve la casa media cuadra.

97 GUANABACOA, REGLA Y CASA BLANCA

LAGUNAS 71 $34.00 TRES HABITAciones, sala, comedor, baño completo, cocina, servicio criados. Informes FO-1365. Llaves bajos 8½ a 5 p.m.

98 ALQUILERES VARIOS

SE RENTA PARTE DE OFICINA $22.00 mensuales, incluye luz eléctrica, teléfono y empleada que mantiene oficina abierta para tomar mensajes, elevador. Cuba 76, (esquina a Obrapía) M-1213.

COTORRO. CARRETERA CENTRAL kilómetro 19, gran casa mampostería con 15.000 metros terreno, 2 baños modernos, 4 grandes habitaciones, hermosísima sala $50.00. Contrato por años. Informan Telf. A-7775

SE SOLICITAN

99 SOLICITUD DE ALQUILERES

PROPIETARIOS: AUN TIENE USted oportunidad de alquilar nave de 600 metros, techos monolíticos. Pago buen alquiler. Telf. F-4948.

101 PERDIDAS

ENCONTRADA EN REINA Y LEALtad una chiva con su chivito, a la persona que compruebe que es de su propiedad le será entregada en Reina 131 esquina a Escobar, 2o. piso.

GRATIFICARE DEVOLUCION ESPEjuelos olvidados en Omnibus ruta 9. Obispo 113.

SE HA EXTRAVIADO EN UNA GUAgua de la ruta 27, unos espejuelos armadura clara. Se ruega llamen al F-3515 o calle 17 No. 27, altos, entre J y K. Se gratificará.

108 AGENCIAS DE COLOCACIONES

LA MATANCERA: A.7740

Servimos rápidamente: criadas, cocineras, choferes. Toda clase de servidumbre y empleados de ambos sexos con referencias, Sol número 111. entre Egido y Villegas.

AGENCIA "BEERS"

La Decana de las Agencias mantiene todos los días, el más completo servicio para su numerosa y distinguida clientela, tanto en servicio doméstico, como para oficinas, regida por las más altas y principales normas de sistema y de conducta irreprochable. (Desde 1906), Plaza de la Catedral 16: M-7730.

"LA HABANERA" U.1880

Servimos con referencias, criadas, cocineras, mensajeros de boticas, manejadoras y toda clase de servidumbres de ambos sexos Neptuno 255, esquina a Espada. U-1880.

AGENCIA DE COLOCACIONES «LA Sagüera», F-3295. Servimos rápidamente Criadas, Cocineras, Crauffeñes, toda clase de servidumbre y empleados de ambos sexos. Con referencias. en 31 entre 2 y 4. Vedado.

CUBAN AMERICAN EMPLOYMENT. La casa más acreditada en el servicio de cocineros, criados, cocineras, criadas, manejadoras, choferes camareros y oficinas, españoles, jamaiquinos y asiáticos. Consulado 142. Teléfno M-1534.

103 CRIADAS y CRIADOS

PARA MATRIMONIO CON DOS NIños, necesito una mujer (no jovencita) acostumbrada a trabajar, para cocinar y limpiar, que sea buena cocinera. Española y para dormir en la colocación. Sueldo: $12.00. Reforma No. 124, (altos), entre Compromiso y Herrera. Luyanó.

SOLICITO MUCHACHA PARA TOdo servicio de señora sola, 4 pesos y se le enseña a coser, una para coser y varias aprendizas. Calle 21, 462, bajos, entre 10 y 12, Vedado.

SE SOLICITA UNA MUCHACHA blanca, para lavar y planchar ropa fina y hacer pequeña limpieza. Que tenga referencias. Sueldo: 10 pesos y ropa limpia. Calle 21 número 271, entre Baños y F., Vedado. Para tratar, después de las 10 a. m.

SOLICITO CRIADA QUE SEPA COcinar, con referencias; termina a las 3 p.m. Sueldo $6.00 al mes. Neptuno 146, 2do. piso.

SE SOLICITA UNA CRIADA ESPAñola para corta familia para todos los quehaceres de la casa menos cocinar. Sueldo: $18.00. Calle 17 No. 398 altos entre 2 y 4. Vedado. Informan después de las diez.

SE SOLICITA UNA MUCHACHA PAra todo el servicio de corta familia. No duerme en la colocación. Sueldo: doce pesos. Obrapía 65 2o. piso.

SE SOLICITA UNA ESPAÑOLA, O blanca del país para criada de mano, que duerma en la colocación. Sueldo, $10.00 y uniformes. Oficios 17, altos del Almacén.

SE SOLICITA UNA CRIADA PARA limpiar, cocinar y lavar alguna ropa de seda. Si no sabe su obligación, que no venga. Sueldo: $15.00. Telf. F-3944.

PARA JUAN DELGADO 174, SANtos Suárez, cocinera, hacer limpieza. Corta familia. Dormir en la colocación. Sueldo: ocho pesos.

PARA LOS QUEHACERES DE UNA corta familia se necesita una criada Gervasio 30, altos.

DESEA COLOCARSE UN JOVEN español de criado de manos o jardinero. Tiene buenas referencias de las casas que trabajó. Llamen al teléfono F-6115

SOLICITO CRIADA DE MANO SEpa trabajar, sea formal y saludable, $12 y uniformes. O-Farrill 120, esquina D-Strampes, Víbora, Rutas 15 o 53.

SE NECESITA CRIADO DE MANO español con referencias, 5a Avenida esquina 28 Reparto Miramar.

SE SOLICITA CRIADA PARA LAvar, hacer los quehaceres y manejar dos niños. Que tenga referencias y duerma en la colocación. Sueldo: 12 pesos y uniformes. Informan: Telf. FO-1968.

SE SOLICITA UNA MUCHACHA ESpañola, para la limpieza. Que tenga referencias. Sueldo: 15 pesos. Informes: calle Ocho número 194, bajos.

SE SOLICITA UNA CRIADA DE mano española, que entienda de cocina. Traigan referencias. 10 de Octubre 503, altos, esquina a Pocito.

104 COCINERAS y COCINEROS

SOLICITO CRIADA PARA COCINAR y lavar piezas pequeñas como de niños y varias ha de ser formal y que sepa hacerlo. Lealtad No. 11, 2o. piso.

SE SOLICITA UNA COCINERA, QUE duerma en la colocación y haga plaza. Sueldo: $15.00. Calle Ocho esquina a Séptima, reparto Miramar. Telf. FO-3167.

SOLICITO BUENA COCINERA ESpañola que haga limpieza, ha de ser limpia y cumplidora; sueldo, $18, dormir en la colocación. Nuestra Señora de los Angeles, altos, Fondo Hijas de Galicia.

SOLICITASE BUENA COCINERA, formal, duerma colocación. Sueldo 12 pesos. Teléfono F-6729.

SE NECESITA COCINERA QUE SEpa su oficio, con referencias y que duerma en la colocación. 19 No. 145 esquina a K, Vedado.

SE SOLICITAN

104 COCINERAS y COCINEROS

SOLICITO COCINERA ESPAÑOLA que sepa su obligación y que tenga referencias de las casas que trabajó. Sueldo, según aptitudes. Tiene que dormir en la colocación. Carmen esquina a D-Strampes. Ruta 15 Juan Delgado, Santos Suárez.

SE SOLICITA UNA SEÑORA, DE mediana edad, que sea cocinera y ayude algo a la limpieza. Tiene que dormir en la colocación. Informes: Telf. I-5104.

SOLICITO UNA CRIADA ESPAÑOla, de mediana edad, para cocinar y limpiar. Calle Quince número 227, entre F. y G., altos, Vedado.

SE SOLICITA UNA ESPAÑOLA PAra cocinar, limpiar y atender los quehaceres de una casa chica, que duerma en la colocación y que tenga referencias. San Mariano letra H entre Calzada y Buenaventura Víbora.

SE SOLICITA UNA JOVEN CUBAna, para cocinar y limpiar casa pequeña. Que duerma en la colocación. Castillo 22, altos, entre Monte y Cádiz.

105 MANEJADORAS

SOLICITO BUENA MANEJADORA para una niña de 3 años, sepa hacer su obligación y tenga referencias, Sueldo: $10.00 y uniforme. 16 entre 3a y 5a Avenida Reparto Miramar.

SE SOLICITA MANEJADORA PARA dos niñas, y limpiar un cuarto y baño; se exigen referencias. $20 y uniformes. J No. 200, bajos, entre 21 y 23, de 10 a 3.

SE SOLICITA UNA ESPAÑOLA, O blanca del país para criada de mano, que duerma en la colocación, Sueldo, $10.00 y uniformes, Oficios, 117, altos del Almacén.

108 PROFESORES

SE SOLICITA UN BUEN PROFESOR de alemán, para dar clase a persona mayor con algunos conocimientos del mismo. Enviar proposiciones al Apartado 1203, Habana, a señor Aza.

110 LAVANDERAS

SOLICITO JOVEN PARA LAVAR Y planchar. Virtudes, 28.

114 AGENTES y VENDEDORES

NECESITAMOS VARIOS HOMBRES mayores de edad, con referencias, que sepan las cuatro reglas, para emplearlos en compañía americana con cargos bien retribuidos. Preguntar por Mr. Frank, en Bernaza No. 3 altos, entrada por la Real Silk, el próximo lunes día 29 a las 3 p.m. No tratamos este asunto por correspondencia.

VENDEDORES, GANE MUCHO DInero, vendiendo chicles con bolas abanicos, pitos, calcomanías de animales y frutas en colores. Muestras 5 sellos rojos. Roberto Fernández, apartado 2437.

LO MAS MODERNO EN MAQUINAS de calcular. Máquina «Barrett» portátil. Suma, resta, multiplica, divide. Pesa siete libras. 10 teclas. Capacidad 9.999.999.99. Mide 5 pulgadas ancho 8 largo. Garantía absoluta. Ideal para pequeños comercios. Rendimiento como máquinas grandes. Precio reducido. Solicito agentes. B. Azcona, Apartado 2577. Habana.

GANE DINERO FACILMENTE, VENdiendo artículos para señoras. Diríjase a «La Luna de Oriente», Muralla número 12-A., entre San Ignacio y Cuba, de 5 a 6 p. m.

115 OFICINISTAS

NECESITO UNA MECANOGRAFA-Taquígrafa para oficina, sueldo: $45. También necesito una dependienta para una revista, y otra para una sombrerería. Informan: Compostela 58, agencia.

116 SOCIOS

SOCIO PARA FONDA, EN CALZADA del Monte, solicito, aunque sea poco dinero. Que sea persona laboriosa y honrada. Más informes: Fernández, café «Independencia», Belascoaín y Reina.

SE SOLICITA UN SOCIO CON UN capital de 500 pesos; y otro, con ocho mil pesos, para entrar en negocios de grandes utilidades. Hace lo mismo si fueran activos o no. Vendería también unas patentes. Escriban a L. de Donatis, Obrapía 99.

117 SOLICITUDES VARIAS

DEPENDIENTA SE SOLICITA QUE sea bien lista y con bastante disposición para vender sombreros de señoras. Informan: Casa de Modas Núñez, Amistad 50.

DISTRIBUIDORES. PARA LAS PROvincias de Pinar del Río, Habana, Matanzas y Santa Clara, que puedan comprar al contado artículo del ramo de víveres, muy conocido y fácil venta, se necesitan. Escribir al Apartado 1382, Habana, para más informes y proposiciones.

SE BUSCA TAXIDERMISTA DE EXperiencia y gusto artístico para trabajos continuos en su casa. Teniente Rey 15, bajos.

SALGO PROXIMAMENTE PARA EL interior; admito proposiciones de gestiones, cobros, ventas, comisiones, etc. Viajante Clasificado de la Marina.

SE OFRECEN

118 CRIADAS y CRIADOS

SE DESEA COLOCAR UN JOVEN español, de criado o cocinero. También sale al campo. Telf. A-9075.

SE DESEA COLOCAR UNA JOVEN del país, blanca, para criada de mano o comedor. Tiene referencias y desea buenas casa y ganar $15.00. No le importa ir a la afueras. Informan: Telf. F-3921.

SE DESEA COLOCAR UNA JOVEN española, de criada de mano o de cuaratos. Tiene buenas referencias. Telf. U-6714.

SE DESEA COLOCAR UNA ESPAñola, para criada de mano, o para cocinar y limpiar a corta familia. Tiene referencias. Telf. F-6179.

SE DESEA COLOCAR UNA AMERIcana, para criada de cuarto, manejar un niño, limpiar por horas o lavar. Pregunte por Caridad. Telf. F-2626.

SE DESEA COLOCAR UNA ESPAñola para criada de manos o de cuartos o si es corta familia cocina y limpia, duerme fuera o en la colocación, tiene referencias. Teléfono F-5706.

DESEA COLOCARSE UNA JOVEN española para criada de manos o cuartos o manejar un niño solo U-5470.

SE DESEA COLOCAR UNA ESPAñola para limpiar por horas o para todo el día, dormir afuera. Informan F-6142.

DESEA COLOCARSE UNA JOVEN española para cuartos o comedor, sirve a la rusa, tiene referencias, F-2545.

SE DESEA COLOCAR UNA MUCHAcha española de criada de mano o manejadora o para ayudar a los quehaceres de la casa, tiene referencias, teléfono A-9828.

DESEA COLOCARSE UNA JOVEN peninsular de criada de manos o cuartos, prefiere el Vedado o los repartos. Informan en Real 163, Marianao. FO-7801.

ESPAÑOLA JOVEN DESEA COLOcarse, es fina, para cuartos o comedor, es cumplidora, tiene referencias, teléfono U-2915. Carmen.

SE DESEA COLOCAR UNA MUCHAcha para limpiar por horas, puede estar hasta la una o las dos. Preguntar por Berta. Teléfono U-2808.

SE DESEA COLOCAR UNA JOVEN española, lleva tiempo en el país, sabe trabajar bien, tiene buenas referencias en las casas que ha trabajado. Llamen al teléfono U-6763.

SE OFRECEN

118 CRIADAS y CRIADOS

SE OFRECE CRIADA PARA CUARtos o comedor, con buenas referencias, o para manejar; voy a cualquier lugar. Informes M-1149. Aguila 231.

SE OFRECE CRIADA ESPAÑOLA para comedor o cuarto, con muy buenas referencias; sale a los repartos. M-1534. No menos de $18.00.

SE OFRECE UNA ESPAÑOLA PARA limpiar y cocinar, es muy limpia y muy cumplidora; tiene referencias. A-9189.

SE DESEA COLOCAR UNA JOVEN española para comedor o cuartos; duerme fuera. Teléfono U-1621; tiene referencias.

SE DESEA COLOCAR UNA SEÑORA española para limpiar por horas; tiene buenas referencias. Teléfono: F-2405. Se desea colocar una joven española para criada de manos o de cuartos; tiene buenas referencias. Teléfono F-2405.

SE DESEA COLOCAR UNA JOVEN española, de criada de manos o para cuartos; tiene referencias, Teléfono M-9438

ENGLISH SPEAKING GIRL DESIres position as nurse maid or cook. Would like to travele. Call Telf. F-6993.

SE DESEA COLOCAR UN MATRImonio sin familia, recién llegados de España; son cubanos y fieles; ella sabe cocinar un poco, y él para la limpieza. U-7030.

SE DESEA COLOCAR UNA MUCHAcha española para criada de manos o para cocinar y limpiar, a corta familia; es trabajadora y sabe cumplir con su obligación; no le importa salir para los repartos. Su teléfono es: M-7730; tiene referencias.

SE DESEA COLOCAR UN BUEN criado de mano español práctico en el trabajo con buenas referencias de familias distinguidas. Teléf. M-8633

CRIADO DE MANO ESPAÑOL DE mediana edad se ofrece para casa particular, práctico en servicio de comedor, tiene referencias. Aguila 75 Tintorería, teléfono A-0347.

CRIADO FINO PENINSULAR, SE ofrece a casa de familia, práctico en todo lo que requiere un servicio fino, plancha ropa de caballero, tiene referencias de familias distinguidas. Teléfono M-4157.

DESEA COLOCARSE CRIADO DE mano español experimentado en todo servicio fino, sin pretensiones y con esmeradas referencias de buenas casas. Voy a cualquier punto. Teléfono M-1959.

SE DESEA COLOCAR UNA JOVEN española, para cuartos o comedor. Sabe servir la mesa a la rusa, española, etc., etc. Tiene buenas referencias. Telf. F-6253. Ubaldina Janeiro.

SE DESEA COLOCAR UNA JOVEN española para cuartos o criada de manos es formal y tiene referencias. Va al campo teléfono F-2375.

DESEA COLOCARSE UNA JOVEN española de criada de manos o manejadora, tiene referencias. Informan Teléfono FO-7982

DESEA COLOCARSE UNA MUCHAcha de mediana edad, criada de mano o matrimonio solo, cocinar y limpiar, tiene referencias y sabe su deber. F-6260.

SE OFRECE ESPAÑOLA PARA CRIAda de cuartos, sabe zurcir ropa, también cocina y limpia a matrimonio solo, sabe repostería. FO-7509.

SE DESEA COLOCAR UNA JOVEN española para cuartos o para criada de manos y tiene buenas referencias. Teléfono U-1251.

DESEA COLOCARSE UNA JOVEN de color para el quehacer de un matrimonio solo, tiene referencias, U-6787 y otro para cocinar 15 para arriba sobe su trabajo.

SE OFRECE COCINERA ESPAÑOLA para corta familia, sabe cumplir con su obligación teléfono M-9438.

SE OFRECE SEÑORA ESPAÑOLA para limpieza por horas o lavar ropa en su casa. Teléfono F-6244.

SE DESEA COLOCAR UNA ESPAñola de mediana edad para cuartos es formal y trabajadora, sin pretensiones. Teléfono FO-1733.

SE DESEA COLOCAR UN JOVEN español, de criado de mano o para cuidar enfermos. También entiende de mecánica. Informes: Telf. U-7694.

SE DESEA COLOCAR UNA JOVEN española, para criada de mano o manejadora. Tiene referencias. Telf. F-6234.

SE DESEA COLOCAR UNA MUCHAcha española, para criada de cuartos o comedor. Sabe cumplir con su obligación: F-5084.

SE DESEA COLOCAR UNA JOVEN española, de criada de mano o de cocinera. No duerme en la colocación. Informes: M-8778.

SE DESEA COLOCAR UNA ESPAÑOla, de mediana edad, para todo el servicio de la casa. Es sola y duerme en la colocación. Telf. I-3969.

SE DESEA COLOCAR UNA MUCHAcha española, de mediana edad, para criada de mano o de cuartos. Sabe trabajar muy bien. Tiene referencias. Telf. M-5381.

SE DESEA COLOCAR UNA JOVEN española, para habitaciones. Sabe coser y planchar ropa fina, o para toda la limpieza, si es casa chica. Telf. F-2722.

SE DESEA COLOCAR UNA ESPAñola, de mediana edad, para criada de mano, cuartos o comedor, sirve a la rusa y es práctica en todo trabajo fino. Tiene buenas referencias y es de confianza. Desea buen sueldo. Informes: I-6263.

SE DESEA COLOCAR UN JOVEN español, de criado de mano u otro servicio. Hace poco que vino de España. Tiene buenas referencias. Informan: San Lázaro 127. Telf. M-5028.

SE DESEA COLOCAR UNA JOVEN española, para criada de mano o de comedor. No le importa cocinar si es corta familia. Tiene referencias. Telf. M-4403.

SE OFRECE UNA JOVEN ALEMAna, para criada de mano o de cuartos, lava y plancha ropa fina, o para comedor, sirve a la rusa. Tiene buenas referencias y habla perfectamente el castellano. Llame: A-9838.

SE OFRECE UNA JOVEN MESTIZA, para limpiar por horas. Tiene buena presencia y referencias. Telf. F-3461.

SE DESEA COLOCAR UN JOVEN de color, para criado, pinche o jardinero. Tiene buen carácter y buenas referencias. Informes: Paseo 6, entre Tres y Cinco: F-3164.

SE OFRECE UN MAGNIFICO CRIAdo de mano. Lo mismo para ayuda de cámara, muy práctico en ambas cosas, por llevar años en el ramo. No le importa salir fuera de La Habana. Para más informes, pregunte por Fernando en Casa «Potín»: M-3944.

SE DESEA COLOCAR UNA CRIADA de mano. Tiene referencias de las casas donde ha servido. Duerme o no en la colocación. Informes: A-7740.

SE DESEA COLOCAR UN JOVEN español, de criado de mano o para el comedor, con buena familia. Tiene referencias de las mejores casas de La Habana. Telf. A-9731.

COMPENT HEARD WORKINK GIRL need pussion as hand made or nurce mad know abont coocking as good refference. FO-2644.

119 COCINERAS y COCINEROS

SE DESEA COLOCAR UNA MESTIza, para cocinar. En la misma, una por horas. Informes: Calle A. número 157, bajos, entre 15 y 17, Vedado.

SE DESEA COLOCAR UNA JOVEN española, para cocinar o para servicio de un matrimonio. Tiene buenas referencias y desea casa de moralidad Telf. M-4521.

SE OFRECE MUCHACHA DE COlor para cocinera o criada, duerme en la colocación. Sra. Rodríguez. I-3552.

SE DESEA COLOCAR UNA COCINEra repostera, tiene buenas referencias. U-6637.

SE OFRECEN

119 COCINERAS y COCINEROS

DESEA COLOCARSE UNA ESPAÑOla de mediana edad para cocinar solo o para las dos cosas, siendo corta familia, sabe su obligación. Sueldo de quince pesos para arriba. Informes: teléfono M-4682.

SE DESEA COLOCAR UNA JOVEN española, para cocinar y limpiar. Sabe hacer algunos dulces, es muy dispuesta para todo y desea casa formal. Tiene referencias y no duerme en la colocación. Telf. M-6858.

SE OFRECE UN MATRIMONIO EL para cocinero y ella para criada. Tienen buenas referencias. Van al campo o Repartos. Informan M-4167

SE OFRECE COCINERA PENINSUlar muy limpia y sabe cocinar española y criolla, tiene referencias, no duerme en la colocación. Informan M-1294 es de mediana edad.

RELIABLE SOBER, ENERGETIC Jamaican girl seeks position with small American family as cook, general, maid or nurse. Has reference. Call Madge, FO-2610.

DESEA COLOCARSE UNA ESPAñola de mediana edad para cocinar, cocina a la criolla y a la española, no tiene pretensiones, domicilio San Rafael 129½ entre Oquendo y Marqués González, habitación No. 25.

SE OFRECE INMEJORABLE COCInera repostera de color, solo cocinar, va a repartos una criada fina, sirve bien comedor, sabe lavar ropa fina. Ambas tienen referencias. Telf. M-7122.

SE OFRECE MUCHACHA FINA PAra cocinar a corta familia, cocina limpio y curioso, duerme fuera. Llame U-2662.

SE DESEA COLOCAR JOVEN ESpañola de cocinera o cocinar y limpiar para corta familia. A-9809.

DESEA COLOCARSE UNA BUENA cocinera tiene buenas referencias, 5a 110 esquina 10. Vedado. F-3019.

SE OFRECE UNA COCINERA Y REpostera, cubana, con buena práctica en el oficio. Cocina a la criolla y española. Tiene las mejores referencias y desea casa de moralidad. Informes: M-4632.

SE OFRECE ESPAÑOLA PARA COcinar y limpiar o criada de manos o cuartos, familia; buenas referencias. Cumple su obligación. A-6930.

SE OFRECE COCINERA ESPAÑOLA de mediana edad, para matrimonio solo o corta familia; cocino y limpio o cocina sola. Informes M-1149. Aguila 231.

SE OFRECE JOVEN CUBANA PARA cocinar, limpiar y entiende algo de repostería; duerme en la colocación. Informan FO-2724. Serafina.

SRA. ESPAÑOLA SE COLOCA PARA cocinar y limpiar, siendo corta familia; sabe cocinar bien; tiene referencias. Informan Reina 14. M-5287.

SE OFRECE UNA ESPAÑOLA PARA cocinera y ayudar algo en la limpieza; lleva tiempo en el país; no se coloca menos de 20 pesos; Hace dulces. Teléfono F-6108, Vedado.

SE DESEA COLOCAR UNA COCINEra repostera española, no duerme en la colocación; llame al Teléfono M-4203.

DESEA COLOCARSE UNA ESPAÑOla, para cocinar o limpiar, tiene buenas referencias. Informan: Sol 51, Teléfono A-9005.

DESEA COLOCARSE UN COCINERO español, con buenas referencias, conoce su oficio es limpio, trabaja para casa particular o comercio; sin pretensiones. M-3339.

SE DESEA COLOCAR UNA COCINEra repostera, española, duerme en la casa, de mediana edad. Teléfono F-3174.

SE OFRECE UNA BUENA COCINEra; hace algo de limpieza, sabe algo de dulces; duerme en la colocación o fuera. Informes: A-7740.

SE OFRECE EXCLENTE COCINEro y repostero joven chino, cocina muy bien, buena apariencia y tiene referencias, desea casa cubana o americana, siempre limpio en la cocina. Informan: A-9600, San Nicolás 95.

COCINERA DE COLOR DESEA COlocarse. Tiene buenas referencias. Informan de 10 a 12. Telf. F-4004.

COCINERO Y REPOSTERO ESPAñol desea colocación en casa particular o comercio, no tiene pretensiones, es muy limpio y formal, tiene buenos informes de buenas familias. Informan Telf. M-4432.

SEÑORA ESPAÑOLA DESEA COLOcarse de cocinera, o para cocinar y limpiar, duerme en la colocación, tiene referencias. Informan Teléfono U-2768.

BUEN COCINERO Y REPOSTERO joven chino desea colocarse en casa particular sabe cocinar bien criolla, española y americana, muy limpio, tiene buenas referencias y sabe cumplir con su obligación. Informan: M-4503.

SE DESEA COLOCAR UNA BUENA cocinera, de color. Sueldo: no menos de 15 pesos. Telf. M-4611.

SE DESEA COLOCAR UNA COCINEra inglesa repostera, sabe cocinar criolla y americana. Telf. F-6093.

SE DESEA COLOCAR UNA COCINEra repostera española, entiende de pastelería, con referencias. Teléfono F-6142.

SE DESEA COLOCAR UNA ESPAñola, de cocinera, o para cocinar y limpiar. Tiene buenas referencias y duerme en la colocación. Telf. F-6014.

SE DESEA COLOCAR UNA JOVEN de color, para cocinar, sabe de repostería. Tiene referencias. Sueldo: de $20.00 en adelante. Telf. F-4249.

SE DESEA COLOCAR UNA COCINEra de color. No le importa hacer alguna limpieza, si es corta familia, para criada, manejar o lavar. Informan: F-7261.

ENGLISH SPEAKING WOMAN SEEK employment with english speaking family as general worker. Has reference. Telf. M-1229. Ethel.

SE DESEA COLOCAR UNA ESPAñola, de mediana edad, para cocinar. Entiende de repostería y sabe trabajar. Informes: Peñalver letra A., esquina a Ayestarán: U-7051.

SE DESEA COLOCAR UNA JOVEN española, para cocinar y limpiar a corta familia. Tiene referencias y prefiere dormir fuera. No se coloca por poco sueldo: A-7176.

SE OFRECE COCINERA INGLESA es repostera sabe hacer compras, tiene buenas referencias. Buen sueldo. teléfono M-1751.

SE DESEA COLOCAR UNA BUENA cocinera, paninsular, lleva tiempo en el país y sabe cumplir con su obligación. Tiene buenas referencias. Lo mismo trabaja en La Habana que para los repartos. Informes: Teniente Rey y Villegas, altos del café.

SE OFRECE UNA ESPAÑOLA, DE mediana edad, para cocinar y limpiar siendo corta familia, o para criada de mano. Informes: Obispo 67.

SE DESEA COLOCAR UNA BUENA cocinera y repostera, española. Tiene buenas referencias. Informan: Telf. F-2959.

SE OFRECE UNA COCINERA ESPAñola, duerme en la colocación. En la misma, una señora cubana, para cocina sencilla: F-2405.

SE DESEA COLOCAR UNA ESPAñola, para cocinar, sabe de repostería y no le importa ayudar a la limpieza. Tiene referencias. Sueldo: de 15 pesos en adelante: M-2183.

SE DESEA COLOCAR UNA SEÑORA española, para cocinar y ayudar a la limpieza. No le importa dormir en la colocación. Telf. FO-1022.

COCINERO CHINO, COCINA CRIOlla y española, sabe hacer dulces, vive en Salud No. 5, altos. Tiene buenas referencias. Teléfono A-7602.

COCINERA REPOSTERA SE COLOca, tiene buenas recomendaciones de las casas que ha trabajado. Llamen al teléfono FO-2758

SE OFRECEN

119 COCINERAS y COCINEROS

ESPAÑOLA MEDIANA EDAD, DEsea colocarse, cocina criolla y española, hace dulces, cocina bien y ayuda pequeña limpieza. Villegas 87, entrada por Amargura.

SE OFRECE EXCELENTE COCINEro joven chino, cocina muy bien buena apariencia. Informan: A-9600, San Nicolás 95, casa cubana o americana.

SE DESEA COLOCAR UNA ESPAÑOla de mediana edad para cocinar solo o para cocinar y limpiar para un matrimonio solo, es limpia y de confianza, sabe cumplir con su obligación. El teléfono es FO-2626, Buena Vista.

SE OFRECE UNA COCINERA, PARA la cocina sólo, es experta en todo el servicio y ayuda algo a la limpieza, pero no sirve la mesa. Tiene referencias y va al campo: M-3596.

COCINERA REPOSTERA ESPAÑOla de mediana edad sabe de cocina fina, y sabe hacer plaza, sueldo de 20 pesos en adelante, es para la cocina solamente. Telf. M-9609, Reunión No. 10.

120 MANEJADORAS

UNA MUCHACHA DE COLOR SE desea colocar de manejadora, es fina y le gustan los niños, no importa viajar, tiene referencias, llamar al F-7216 de 9 a 11 a.m.

SE DESEA COLOCAR UNA ESPAñola, lleva tiempo en el país, se coloca de manejadora o criada de mano, no tiene inconveniente en ir a las afueras, teléfono I-7302, duerme en la colocación, tiene buenas referencias, vive en Luis Estévez No. 133 entre Figueroa y Cortina, Santos Suárez.

SE OFRECE UNA CRIADA DE MAno, también se coloca de manejadora, tiene buenas referencias. Informa Herrera, 5a 110 esq. 10, Vedado. F-3019.

UNA MUCHACHA INGLESA DE buena apariencia desea colocarse de manejadora o criada de mano. FO-7522

SE DESEA COLOCAR UNA ESPAÑOla, para manejadora o criada de cuartos. Sabe lavar y planchar. Prefiere matrimonio solo. Informes Santa Clara 16: M-4896.

SE DESEA COLOCAR UNA SEÑORA de mediana edad, para manejar niño, desde un año a cuatro. Sale al extranjero. Tiene buenas referencias. Telf. XO-1562.

SE OFRECE JOVEN DE 16 AÑOS parda del país, formal y trabajadora con buenas referencias para manejadora o criada de manos, no tiene pretensiones. Informan FO-1077.

122 INSTITUTRIZ

INSTITUTRIZ ALEMANA, HABLA inglés, francés, castellano. Tengo las tardes disponibles. Telf. F-3120.

123 COSTURERAS y MODISTAS

MODISTA DE TRAJES FINOS, DEsea trabajar por días, semanas o meses, en casa particulares. Sueldo módico. Tiene referencias. Telf. M-2872

124 LAVANDERAS.LAVANDEROS

SE OFRECE UNA LAVANDERA PAra lavar ropa fina de señoras. Gervasio 138, letra B entre Zanja y Salud.

SE OFRECE UNA SEÑORA DE COlor para lavar fuera, con buenas referencias. Llamar al teléfono F-6137

125 CHOFERES

UN BUEN CHOFER SE COLOCA sin pretensiones, tiene buenas referencias. F-2209.

SE DESEA COLOCAR CHAUFFEUR español, tiene práctica, desea casa particular o comercio, buenas referencias, no tiene pretensiones. Informan Morro 46, garage. Telf. A-9628.

DESEA COLOCARSE UN BUEN chauffeur experto en toda clase de máquinas y mecánica, sin pretensiones y con esmeradas referencias de buenas casas. Teléfono M-1959.

SE DESEA COLOCAR UN JOVEN español, de chofer, sin pretensiones. Tiene buenas recomendaciones de donde ha trabajado. Telf. F-5262.

CHOFER DEL CAMPO, DE COLOR, desea colocarse, tiene buenas referencias, llame al teléfono U-9755.

SE OFRECE CHAUFFEUR MECANIco, español, 14 años práctica en sola casa. Sueldo $40, Informan Teléfono M-1534.

SE DESEA COLOCAR UN CHAUFfeur español para casa particular tiene buenas referencias, sabe manejar toda clase de máquina. Teléfono F-4443.

CHOFFER BLANCO CON 15 AÑOS de práctica desea colocarse en casa particular y con referencias donde trabajó. 5a 110, esquina 10, Vedado. F-3019.

126 JARDINEROS

JOVEN DE 23 AÑOS, DESEA COLOcarse jardinero segundo criado. Teléfono FO-1212.

129 OFICINISTAS

HOMBRE DE 30 AÑOS, MECANOgrafo, con estudios universitarios, se ofrece para atender una oficina para enseñar ejercicios calisténicos o para dirigir atletismo en Colegio. Informes: E.F.C. Carlos III No. 16 A. Altos.

EXPERTO TENEDOR LIBROS, TIEne horas desocupadas. Antiguo empleado bancos. También administración bienes. Las mejores garantías. Inglés y mecanografía a perfección. Llamar FO-2313.

DESEA COLOCARSE UNA JOVEN experta mecanógrafa, para oficina o casa comercial, con mucha práctica, sin pretensiones o para dependienta, telefonista, Consultorio. Tiene buena presencia y referencias, Teléfono: M-1959.

121 OFERTAS VARIAS

SEÑORITA CUBANA CON PRACTIca para el mostrador solicita empleo en cualquier establecimiento, tiene referencias, llamar F-4721.

RELIABLE, SOBER, LIVE WIRE Jamaican seeks position as houseman Cuban or American family. One who knows how. Ready for service in two or three days. Part time preferred. Has reference Phone Jim FO-3415 (Bodega).

SRA. ENFERMERA SE OFRECE PAra cuidar enfermos en casa particular; inmejorables referencias. Teléfono M-2223

DESEA COLOCARSE UN JOVEN, buen camarero para hotel o elevador, o para dependiente o ayudante cocina, sin pretensiones y buenas referencias. Teléfono M-1959.

UNA MUCHACHA DESEA COLOCARse para cuidar persona de edad, es amable, cubana, tiene referencias buenas, informan teléfono A-9715. Prefiere familia formal y de buen trato.

SE OFRECE UN MATRIMONIO ESpañol, ella para cocinera, sabe coser, él para servir a la mesa, habla bastante inglés, sabe hacer coteles, tiene referencias .Para más informes dirigirse a San Ignacio 86 esquina a Sol.

SE OFRECE UNA ENFERMERA, con excelentes referencias, para asistencia a domicilio, informan en el teléfono X-1686.

SEÑORA COMPETENTE EN ALTA costura, desea colocarse como dama de compañía o viajar. Lo mismo toma un cargo como ama de llaves. Tiene recomendaciones. Telf. M-2750.

SE DESEA COLOCAR UN JOVEN cubano; habla inglés; para camarero o cantinero, casa comercial o particular. Diríjase a Municipio 6a., Luyanó.

FARMACIA, PRACTICO COMPEtente, habla inglés correctamente, referencias inmejorables, solicita plaza en casa seria. Telf. F-3252.

M.E.C.D. 2016

ABRIL 3 DE 1937 — DIARIO DE LA MARINA — EJEMPLAR: 5 CENTAVOS

SUIZA HACE DRASTICOS PREPARATIVOS ANTE EL TEMOR DE QUE ESTALLE UNA GUERRA EN QUE NO SE RESPETE A NADA NI A NADIE EN EL MUNDO

DESDE WASHINGTON

Cuba como mercado norteamericano

Especial para DIARIO DE LA MARINA

En el último boletín que he recibido del Departamento de Comercio de los Estados Unidos, relativo a las exportaciones de mercaderías norteamericanas, clasificadas por países, durante los doce meses correspondientes al año común de 1936, aparecen datos que se prestan a muy interesantes consideraciones respecto a la importancia de Cuba como mercado consumidor de productos de Norteamérica.

Un examen de las cifras del mencionado boletín, permite comprobar que los diez países que compraron mayor cantidad de mercaderías a los Estados Unidos durante el citado año de 1936 fueron los siguientes: el Reino Unido, 434 millones de pesos; Canadá, 368 millones; Japón, 203 millones; Francia, 126 millones; Alemania, 99 millones; México, 74 millones; Unión Surafricana, 70 millones; Cuba, 66 millones; Filipinas, 60 millones; Bélgica, 58 millones. A continuación pudiera colocarse una larga serie de países, pues como es sabido, los Estados Unidos extienden sus negocios a casi todos los lugares del mundo.

La lista que antecede demuestra que Cuba, en 1936, ocupó el octavo lugar como país comprador de productos norteamericanos, en cuanto al montante total de las compras, aventajando a todas las demás naciones latino-americanas, con la sola excepción de México, y aventajando también a Filipinas, en compras no menores de 500,000 pesos mensuales.

Si en lugar de considerar el importe total de las compras sin referencia a ningún otro antecedente, tomamos en consideración el número de habitantes del país comprador, la importancia de Cuba como mercado norteamericano se destaca más aún, aventajada únicamente por el Canadá. La cantidad de efectos comprada por el Canadá a los Estados Unidos en 1936, resulta asombrosa en relación al número de habitantes del Canadá. Dichas compras se elevaron a 368 millones de pesos, que divididos entre 10.300,000 habitantes con que cuenta el Canadá, arrojan un promedio de 35.700,000 pesos por cada millón de habitantes. La nación que sigue inmediatamente al Canadá, según queda dicho, es Cuba, aun cuando vayamos a alguna distancia. En efecto, los 66 millones de pesos comprados por Cuba, divididos entre los 4 millones de habitantes con que contamos, nos dan un promedio de 16 millones de pesos comprados a Norteamérica por cada un millón de pobladores de Cuba. La nación que sigue a Cuba es la Unión Surafricana, con un promedio de 7 millones de pesos por cada millón de habitantes. En el cuarto lugar, está México, cuyas compras a los Estados Unidos se elevaron a unos 4 millones y medio de pesos por cada millón de mexicanos.

Los 16 millones de pesos por cada millón de habitantes que Cuba compró a los Estados Unidos en 1936, no representan, ni mucho menos, todo lo que Cuba pudiera comprarle a su poderoso vecino si la capacidad adquisitiva del cubano fuera mayor. Baste recordar, a ese extremo, que en 1920, el año de mayor esplendor de las famosas vacas gordas, las compras de Cuba a Norteamérica alcanzaron la estupenda cifra de 515 millones de pesos. El cubano es, como se sabe, inclinado a gastar sin limitación. La cuantía de sus compras no reconoce otra barrera que la que le fija el dinero de que dispone. Si en lugar de venderle a los Estados Unidos 2 millones de toneladas cortas de azúcar le vendiésemos 4, es indudable que nuestras compras se elevarían automáticamente a 140 o a 160 millones de pesos como mínimo.

Cuando las cifras que dejo mencionadas se tienen a la vista, puede comprenderse, sin necesidad de nuevas demostraciones, el por qué del interés que una Administración de hombres inteligentes como la de Roosevelt ha tenido en celebrar los dos tratados de reciprocidad comercial que hasta ahora han resultado los más efectivos: el firmado con Cuba y el firmado con Canadá, porque Canadá y Cuba son, incuestionablemente, los dos mejores mercados consumidores de productos norteamericanos. Si los Estados Unidos vendieran, no ya al resto del mundo, sino a los diez países que he mencionado más arriba, en la misma proporción en que venden a Cuba y al Canadá, la industria y la agricultura americanas alcanzarían un grado de prosperidad estupendo.

Muchos números hay en esta crónica. Me parece, sin embargo, que es conveniente divulgarlos, para que en Cuba se sepa lo que representamos para los Estados Unidos como mercado comprador: el segundo entre todos los del mundo.

Diplomaticus.

Marzo 31 de 1937.

ENTRAN EN VIGOR LAS REFORMAS HECHAS EN LA INDIA

Han surgido graves complicaciones al negarse muchos diputados electos últimamente a ocupar sus puestos

El Partido del Congreso, que es la más poderosa maquinaria política extrema de toda la India, consideró siempre como su principal labor, fomentar la agitación en los campos

NUEVA DELHI, India, abril 3. (The N. Y. Herald Tribune.) Las reformas constitucionales cuya primera parte fué inaugurada ayer han sido recibidas con iguales muestras de satisfacción y de adversión.

La principal característica de la forma en que se ha recibido aquí ha sido la huelga general intentada por los nacionalistas indios. Esta huelga, aunque cerró muchas escuelas y tiendas e impidió la aparición de muchos diarios, no ha podido hasta ahora alterar la vida india en general, aunque es probable que cause ciertos desórdenes, especialmente una lucha entre hindúes y mahometanos.

En el campo del partido congresista reina hoy el mayor desconcierto. Las fuerzas del nacionalismo se han tenido que dar cuenta de la realidad y esto probablemente tendrá, como consecuencia, un completo cambio en las condiciones con las cuales ha tenido que tratar el estadismo inglés aquí durante los pasados años.

El principio fundamental de los nacionalistas indios ha sido hasta ahora la no cooperación con las autoridades oficiales. Estos nacionalistas han entrado en las legislaturas más para crear problemas a las autoridades ejecutivas que para cooperar con ellas.

El partido del congreso nacional indio es la más poderosa maquinaria política extrema de toda la India.

Este partido ha considerado su principal labor la agitación antigobiernista en los campos siendo cosa secundaria sus actividades en las legislatura india y provinciales.

Todo esto ha cambiado ahora que las recientes elecciones han electo en mayoría a los representantes del partido del congreso en más de la mitad de las nuevas legislaturas. En esta circunstancia el comité del congreso decidió aceptar los cargos sólo cuando los líderes del partido en cada caso «estuviesen capacitados para declarar públicamente que el gobernador no usara sus poderes especiales de intervención o echara a un lado el consejo de sus ministros sobre las actividades constitucionales».

Ghandi, quien es todavía en esta crisis el principal inspirador de las tácticas del partido del congreso, ha reconocido recientemente que la independencia no tiene que significar más que el grado de gobierno propio que hoy tienen los dominios ingleses. El destrozar una constitución es una cosa antes de aceptar un cargo, y otra muy distinta después que uno se ha convertido en el mismo gobierno que se quería destruir.

Nadie pretende creer en esta situación que el porvenir político es color de rosa, pero serán muchos en India los que consideren que el llevar un partido a ocupar el gobierno bajo, precisamente, la misma constitución que ese partido atacó durante largo tiempo, es un gran triunfo para la constitución al menos.

Ha sido pues un rudo golpe el que a última hora el partido del congreso no haya podido obtener de las autoridades británicas las seguridades que demandó para poder salvar su prestigio. Ha surgido un «impasse» y los líderes del partido del congreso han tratado de forzar la situación negándose abruptamente a ocupar los cargos por completo.

El gobierno por otra parte tiene fuertes razones para negarse a dar las seguridades que hubiera equivalido a prometer no cumplir las obligaciones impuestas por el parlamento británico.

En estas circunstancias las autoridades inglesas han decidido ejercitar los poderes conferidos sobre ellas para continuar en el gobierno en una emergencia. Así están creando gobiernos de minorías en aquellas legislaturas provinciales donde la mayoría se negó a ocupar los cargos. Esto ha dejado desconcertados a los líderes del partido del congreso quienes ahora se quejan de la táctica adoptada.

Pero mientras tanto las reformas no han quedado paralizadas. Por el contrario se están poniendo en vigor totalmente en las cinco provincias donde los líderes de la mayoría ha aceptado los cargos.

EL SUPUESTO AUTOR DE UN SECUESTRO SE AHORCO EN LA CARCEL DE ONEID

UTICA, Nueva York, abril 2. (AP.). —El sheriff John T. Williams, del condado de Oneid, anunció esta noche que Francis Leo Oley, de 29 años de edad, detenido con motivo del secuestro de O-Connell en Albany, se ahorcó en la cárcel del condado.

Oley fué arrestado en Denver Colorado, a fines de febrero y traído a esta ciudad para responder a los cargos que se le hacían como autor del secuestro de John J. O-Connell, oficial de la Guardia Nacional.

En la misma cárcel se encuentra también detenido John Oley hermano de Francis.

UN TREN MISTERIOSO PARA LA GUERRA

Este tren «misterioso» lleva carga excepcionalmente pesada, inclusive grandes cañones y material bélico. En la fotografía se prepara a salir de la estación de Shoebury, Inglaterra, con destino secreto. Es uno de los últimos inventos ingleses para la «próximo guerra».

Afírmase que el lunes próximo volverán al trabajo los mineros norteamericanos por haberse pactado ya un arreglo entre las empresas y los trabajadores

Cerca de 110,000 obreros del automóvil están parados en Michigan; unos 11,500 de la goma, en Akron; 1,500 de accesorios en Wisconsin; 5,000 en Indiana y 1,200 en Cal.

NUEVA YORK, abril 2. (AP.) — Las empresas mineras y los representantes de os obreroes llegaron hoy a un acuerdo acerca del aumento de salarios, y centenares de miles de mineros que, en una veintena de estados, habían permanecido alejados de las minas a causa del fracaso de las negociaciones, retornarán al trabajo el lunes.

Los mineros lograron fueran aceptadas sus demandas de aumento de salarios, siendo lo principal un salario básico de $6 al día y salario y medio por el tempo extra. Por su parte abandonaron las peticiones que habían formulado originalmente consistetes en dos semanas de vacaciones y que se les garantizaran 200 días de trabajo al año. En los nuevos contratos se mantiene la semana de 35 horas.

El nuevo acuerdo se adoptó en una conferencia por ocho representantes de las empresas mineras y fué ratificado inmediatamente por el Pleno de Conferencia de salarios de los Apalaches.

Los mineros de West Virginia y Pennsylvania celebraron hoy el acontecimiento. El aumento de salarios aumentará los ingresos de 236,000 mineros de esos dos ricos campos de carbón bituminoso.

En grupos, los mineros se reunieron en las oficinas de correos, en los edifios municipales y en los establecimientos, esperando noticias del conflicto. También se agrupaban alrededor de los aparatos de radio y en las oficinas de los gremios.

En el Congreso americano se registró un debate acerca de los problemas de industria y la Comisión de Reglas de la Cámara tomó el acuerdo de abrir una investigación acerca del método de las huelgas de brazos caídos.

En el Senado, algunos miembros hicieron esfuerzos por evitar la discusión, pero esto sólo sirvió para precipitarla.

El representante Dies presentó una moción pidiendo que se investigara el método de la huelga de brazos caídos, proponiendo que una comisión de siete estudie todas las fases de esa maniobra.

En el Senado hubo una animada discusión acerca de la petición que hizo el senador Byrnes para que se hiciera una declaración política contraria a las huelgas de brazos caídos, recomendando el senador Robinson, líder de la mayoría, que pasara a la Comisión de Comercio inter-estados, a lo que se opuso Byrnes.

El veterano senador Borah participó en el debate, elogiando la conducta del Gobernador Murphy al mismo tiempo que expresaba la creencia de que la situación de las huelgas es cosa que toca resolver a cada estado.

Una tensa situación se originó en Albert Lea, Minnesota, cuándo el sheriff Myre aumentó la fuerza de delegados, utilizó gases y arrestó a 48 afiliados a la Unión durante un raid al círculo gremial. El sheriff consiguió expulsar a los huelguistas de dos fábricas dando cumplimiento a una orden judicial.

Los representantes de la General Motors Corporation se disponen a conferenciar con los funcionarios de la U. A. W. A. al objeto de resolver sus diferencias con los obreros.

Las disputas en las fábricas de dicha Corporación en Flint y Pontiac, Michigan, terminaron hoy rápidamente.

Los funcionarios de la Corporación han invitado a los representantes de la U. A. W. A. a poner en vigor el acuerdo del 11 de Febrero y agregaron que desde entonces se ha interrumpido la producción unas treinta veces.

Mientras tanto una conferencia para el arreglo de la Chrysler Corporation, cuyos 60,000 empleados están en huelga, se aplazó hasta mañana.

Cerca de 110,000 obreros de la industria del automóvil carecen de trabajo en Michigan. Unos 11,500 obreros de la industria de la goma están en huelga en Akron, Ohio; unos 1,500 de fábricas de accesorios de automóviles se hallan en Paro en Wisconsin; 5,500 empleados de la Chysler en Indiana y 1.200 en California tampoco concurren a sus faenas.

Además hay varias huelgas en distintas ciudades.

Surge la huelga en una fábrica de la Ford Motor Co.

El magnate automovilista no pudo ser localizado a fin de pedirle su opinión

DETROIT, abril 2. (AP).—La primera huelga de la U. A. W. A., que afecta a la Ford Motor Company se produjo hoy mientras los directores de la Unión negociaban con los miembros de las demás empresas de automóviles: la General Motors Corporation y la Chrysler Motor Corporation.

En la Unión se calcula que de 600 a 1,400 obreros declararon una huelga de brazos caídos en la planta de ensamblage de la Ford Motor Company, en Kansas City, Missouri, después que dicha compañía ordeno la separación de 350 obreros sin tener en cuenta la antigüedad de los mismos.

Los funcionarios de la Ford en Detroit profesan ignorancia de la huelga.

Henry Ford, que en una entrevista reciente en Ways, Georgia, aconsejó a los obreros que no se afiliaran a ninguna Unión, no pudo ser localizado.

Homer Martin, presidente de la U. A. W. A., negándose a decir si la huelga fué decretada o no por la Unión Internacional, declaró que la admonición de Ford «evidentemente había caído en oídos sordos», agregando que «eventualmente habrá un acuerdo con la Ford Motor».

Maniu, como jefe del partido rumano de los campesinos

Mihalache, que ocupaba el cargo ha renunciado y se cree que aquél lo sustituya

BUCAREST, Rumania, abril 2. (AP.) — El hombre que trajo al Rey Carol desde el exilio es mencionado hoy como posible Jefe del Partido Nacional de campesinos.

El Presidente de dicho Partido, Ion Mihalache, que ha perdido las esperanzas de llegar a ser jefe del gobierno, presentó la dimisión del cargo, recomendando que se llame a ocupar la jefatura de la organización a Julio Maniu.

El Partido de Mihalache constituye el principal elemento de la oposición al gobierno liberal del primer ministro Jorge Tatarescu.

Mihalache declaró al mismo tiempo que renunciaba: «No he logrado derrotar al gobierno de Tatarescu y, por tanto, mi dimisión no es más que una consecuencia natural.»

La resolución de Mihalache ha causado gran asombro al Comité general del Partido, creando incertidumbres acerca de la situación política interna, recientemente perturbada por los «Guardias de Hierro» organización nazi militantes, y de los nacionalistas.

Naniu, que apoyó el retorno del Rey Carol a Rumanía hace años, más tarde rompió sus relaciones con el soberano y abandonó la presidencia del Consejo.

Conocido por su oposición a Magda Lupescu, amiga del Rey, Maniu parece tener las mayores probabilidades de ser elegido presidente del Partido de campesinos, pero hasta ahora ha mantenio silencio acerca de sus intenciones.

CARRERA AEREA.

LONDRES, Abril 2 (Havas).— Se anuncia que la aviadora Amy Johnson tomará parte en las carreras aéreas París-Nueva York, piloteando un trimotor francés.

El Comité americano para la defensa de Trotzky investigará los cargos y dará a conocer sus conclusiones

Anuncia que efectuará una información pública en México el día 10 de este mes, durante la cual el desterrado ruso será interrogado acerca de los cargos de traición contra él

NUEVA YORK, abril 2. (AP).—El Comité americano para la defensa de León Trotzky anunció hoy que celebrará una información publica en Ciudad México, el 10 de este mes, durante la cual el desterrado revolucionario ruso será «interrogado» acerca de los cargos de traición que se le hicieron en los recientes procesos efectuados en Moscu.

Partieron hoy para St. Louis, en viaje a la capital de México, donde reside Trotzky, el profesor de Filosofía de la Universidad de Columbia y exdirector de la Escuela de Educación de la Universidad de Chicago, John Dewey; la autora y prima lejana del senador por Wisconsin de los mismos apellidos, Suzanne La Follette y Benjamín Stolgerg, periodista obrero y exdirector de una revista.

Son los miembros de «una comisión preliminar de investigación» que aspira a volver a los Estados Unidos con copias taquigráficas de las declaraciones de Trotzky así como documentos para someterlos a «una comisión plena de investigación que revisará la prueba y anunciará sus conclusiones».

John Finerty, abogado ferroviario de Washington y exdefensor en las causas de Sacco-Vanzetti y Tom Mooney, realizará el viaje en avión desde Washington a Ciudad México para actuar de asesor de los comisionados.

También servirán en la comisión preliminar Carleton Beals, autor, que irá a México directamente desde Berkeley, California; el doctor Otto Ruhle, socialista alemán que se encuentra refugiado en México, y Carlo Tresca, jefe anti-fascista italiano.

En un reciente discurso leído en un mitin celebrado en Nueva York, cuando la comunicación telefónica con México quedó interrumpida Trotzky decía que estaba dispuesto a colocarse voluntariamente en manos de los verdugos de la G. P. U., en el caso de que se comprobara cualquiera de los cargos hechos en Moscu por un organismo imparcial.

Declarando que desea «dar a Trotzky una oportunidad de presentar su caso, el Comité dice que el gobierno soviético «no ha realizado ningún esfuerzo para que Trotzky declarase en los procesos, cosa que le hubiera sido fácil pidiendo la extradicción a los tribunales de Noruega o más tarde dirigiéndose a México con el mismo fin».

Se han hecho llegar invitaciones a Alexander Troyanovsky, Embajador ruso en Washington, para «que envíe representantes a esta información pública con derecho a interrogar a Trotzky», dijo el Comité, pero no ha recibido contestación.

Mercado de Valores

LONDRES, abril 2. (The N. Y. Herald Tribune).—Las fuertes bajas en las acciones de las minas de oro del Sur de Africa, fué la nota en un mercado de otra manera apático. El pesimismo contagió a las acciones de cobre que también declinaron. No hubo demanda por las acciones trasatlánticas debido a noticias deprimentes de Wall Street. Tampoco despertaron interés las emisiones industriales.

NEW YORK, abril 2. (The N. Y. Herald Tribune).—El haber criticado el Presidente Roosevelt el nivel actual de los precios de los aceros, cobres y otros metales, causó gran sorpresa en Wall Street, obligando a los valores a bajar de uno a seis puntos. Los futuros de caucho, cobre y algodón participaron en la baja y durante la primera parte de la sesión continó la liquidación de los valores del Gobierno. El promedio de pérdida del mercado fué alrededor de un punto, pero las principales pérdidas fueron de dos, tres y cuatro puntos.

PARIS, abril 2. (The N. Y. Herald Tribune).—La Bolsa terminó la semana dentro de la mayor calma. Se llevaron a cabo muy pocas operaciones y las distintas emisiones demostraron resistencia. La Bolsa abrió apática y floja, pero a última hora se animó permitiendo a la mayoría de los grupos mejorar sus niveles previos.

Disposiciones dictadas ayer por el Presidente Roosevelt han causado baja en los valores metalúrgicos

Como consecuencia de la excesiva preponderancia y alza de los cobres y aceros, dispuso que las obras que se hagan en lo sucesivo sean aquellas en que no se usen esos metales

WASHINGTON, abril 2. (PP.)—El Presidente Roosevelt ha tomado la decisión de combatir el alza de los precios de artículos como el acero y el cobre, anunciando que los gastos de obras públicas se realizarán en forma que provea mayor capacidad adquisitiva a los artículos de consumo.

Reconoció el Presidente que su decisión constituye un cambio totalmente opuesto de la política de obras públicas observada desde el principio por su gobierno. Hasta ahora se concedió prioridad a la construcción de puentes de acero y otros proyectos en los que entraba principalmente ese metal y cobre, con el fin de mejorar la situación de la industria metalúrgica.

Ahora dijo Mr. Roosevelt en la conferencia con los representantes de la prensa, los precios en esa industria se han elevado demasiado y la producción de acero, cobre y otros artículos tiene un ritmo más rápido que el de otros productos de consumo. Sostiene que esta es una señal peligrosa y que el dinero de las obras públicas debe gastarse en lo sucesivo en dragado, excavaciones para represas y proyectos análogos que contribuyen a aumentar el poder adquisitivo del consumir y, por tanto, a mejorar las industrias de artículos de consumo.

El anuncio del Presidente fué seguido de una rápida baja en las cotizaciones de acciones y en los precios de algunos artículos metalúrgicos. El acero y el cobre figuran a la cabeza de la baja.

Dijo Mr. Roosevelt a los representantes de la prensa que enviará un mensaje al Congreso recomendando la aprobación de un importante crédito para auxilios. En la conferencia de alcaldes de los Estados Unidos tomaron el acuerdo de recomendar que se aprobara un crédito de 2,200 millones de dólares, pero expresaron que para este año bastaría probablemente lia suma de 1,500 millones de dólares.

Frank Purnell, presidente de la Youngstown Shett & Tube Company, de Youngstown, Ohio, comentando las declaraciones de Roosevelt, dijo:

«Si el Presidente entiende por ahorrar dinero no comprar acero y aplicar los ahorros a reducir los gastos del Gobierno y nivelar los presupuestos, cordialmente aprobaré su acción.»

No dejarán que los extranjeros formen entidades políticas

El Gobierno surafricano amplía el plazo contra la campaña nacionalista

PRETORIA, Unión del Africa del Sur, abril 2. (AP).—El gobierno surafricano ha ampliado a tres años la campaña para suprimir los movimientos nacionalistas en la que fué colonia alemana del sudoeste de Africa, declarando ilegales todas las organizaciones cuyos componentes sean extranjeros.

El nuevo decreto prohibe la participación en los organismos públicos y grupos políticos a los extranjeros, con excepción de los ingleses.

El administrador del Territorio ha recibido facultades para considerar organización política, de acuerdo con la ley, a cualquier grupo de personas y a cualquier asociación.

A las personas que violen la ley se les castigará con la expulsión del país y multas o prisión.

El Africa del Sudoeste, fué anexada por Alemania en 1884 y se rindió a las fuerzas surafricanas en 1915. Está administrada mediante un mandato por la Unión del Africa del Sur. En julio de 1934 fué declarado ilegal un movimiento hitlerista

Orden terminante a los ciudadanos para que pongan sus casas en mejor situación para defenderse de ataques

Los vecinos se quejan de que son muy costosas las obras que se les exigen, las que atribuyen al deseo del Gobierno de imponerles fuertes multas con el fin de enjugar el déficit

GINEBRA, abril 2. (The N. Y. Herald Tribune).—El peligro de que un enemigo, sin previo aviso, ataque a esta nación, tradicionalmente nuetral, sin respetar nada ni nadie, ni aun los palacios de la Cruz Roja o de la Liga de las Naciones, fué evidenciado ayer aquí. El tiempo concedido para que todos los edificios suizos estén permanentemente preparados contra un ataque aéreo, expiró ayer. El principal preparativo es equipar a todos los edificios, casas y automóviles con cortinajes y lámparas de opaco color azul, para que apenas suenen las sirenas anunciando el peligro, toda Suiza sea invisible desde el aire, no sólo por un momento, sino por semanas y meses, por todo el tiempo que ordene el Gobierno.

La orden militar conminó a los suizos a que libren sus desvanes de toda materia inflamable, ya que «las bombas incendiarias estallan generalmente en los desvanes de los edificios donde penetran». También se recomienda que se guarden cajas de arena en los desvanes, ya que ésta es más eficaz para extinguir el fuego que el agua. La orden militar exige también que se adapten como viviendas de emergencia los sótanos, reconstruyéndolos a prueba de bombas y gases. Dice la orden: «Estos refugios deben tener los materiales necesarios para una larga permanencia allí de ciudadanos.

En ellos deben colocarse mesas, camas, sillas, ciertas herramientas, como hachas, palas y sierras; agua potable, víveres, material sanitario, medicinas, vendajes y luces de emergencia».

La orden de sumir a Suiza en la oscuridad ha sido tomada más seriamente que otras y ha causado muchas protestas y murmuraciones, alegándose ser cosa cara e inútil, especialmnte en ciudades junto a lagos y ríos.

Ya anoche muchas aldeas permanecieron totalmente a oscuras, aunque la orden indica que el primer ensayo se hará esta noche. Los vecinos, con gesto agrio, explican esa prisa diciendo que no quieren correr el albur de ser cogidos desprevenidos, ya que la «orden de oscurecer la nación es sólo una treta del Gobierno, que la usará como excusa para imponer multas a diestro y siniestro, logrando así salvar el déficit del Tesoro». Se quejan también los vecinos de que no teniendo dinero para comprar los cortinajes y las luces azules de reglamento, tienen que pasarse la noche en completa oscuridad dentro de sus hogares.

Polonia no permite que los estudiantes actúen en política

Las entidades de ese tono y las de ayuda mutua han recibido orden de disolución

VARSOVIA, abril 2. (The N. Y. Herald Tribune). — Las actividades de los estudiantes polacos en las Universidades polacas, donde los estudios han sido perjudicados por ellas, sufrieron hoy un rudo golpe cuando el ministro de Educación decretó la disolución de todas las organizaciones estudiantiles que tengan carácter político, así como las organizaciones universitarias de ayuda mutua.

El decreto, efectivo inmediatamente, afecta a la Universidad de Pildsuski, la Escuela Politécnica y la Universidad Agrícola Estatal. Luego si es necesario, comprenderá a las Universidades de Cracovia, Lvow y Poznan. El decreto afecta a unos 16 mil estudiantes, en su mayoría miembros de las organizaciones radicales nacionalistas que tienen programas calcados sobre los de las naciones totalitarias. Las instituciones de Varsovia, cerradas a principios del invierno, volverán a abrirse el lunes próximo.

Las actividades anti-semitas de los estudiantes son declaradas, por decreto, contrarias a las leyes que rigen las Universidades y Escuelas. El decreto concede a las autoridades universitarias que los han pedido, poderes adicionales. Las sociedades de ayuda mútua, estudiantiles, han sido colocadas bajo la dirección de los miembros de las facultades universitarias nombrados por el ministro de Educación de Polonia.

Esta supresión de las instituciones estudiantiles, de carácter político, las que se aplican por igual a derechas e izquierdas, quizás sean preludio de un más extenso movimiento en relación con la campaña pro unidad nacional iniciada hace varias semanas y luego apoyada por el Presidente de Polonia, el Mariscal Edward Smigly Rydz, dictador y líder polaco.

El que el programa de unidad nacional no se ganase adeptos en los antiguos partidos políticos, quizás lleve al gobierno a ordenar su supresión en un próximo futuro.

PERSONAJES MUNDIALES

FEDERICO PAEZ, DICTADOR DEL ECUADOR

«Yo estoy en el poder en el «Ecuador» contestó el Presidente Federico Páez a un periodista que le preguntó en Noviembre de 1935 que partido gobernaba. Es la frase más cercana a la de Luis XVV que se ha producido en el turbulento período revolucionario de la América Latina de los últimos años.

Páez tenía razón sin embargo. Ha edificado su estabilidad casi sólo partiendo de la base política más inestable que ha tenido el Ecuador. El 20 de Agosto de 1935 el Presidente (elegido) Velasco Ibarra que quería un New Deal para El Ecuador y encontraba oposición en el Congreso dictó un decreto disolviéndolo y se proclamó Dictador apoyado por el Ejército según creyó y por el Jefe de la Policía de Quito que acto seguido procedió a arrestar a los líderes de la oposición parlamentaria y a cerrar los diarios no adictos al Gobierno. Pero el Inspector General del Ejército Coronel Nicanor Solís no había sido consultado; se comunicó con el Coronel Andrade Jefe de la Cuarta Zona Militar que abarca todo el vasto litoral y procedió a actuar en representación del Ejército también. Lo primero que hizo fué notificar al Presidente Velasco Ibarra de que el Ejército estaba por la Constitución que en este caso significaba por el Congreso y para que no tuviera dudas lo arrestó inmediatamente. La Dictadura había durado apenas unas horas.

El Ministro del Interior y conocido intelectual don Antonio Pons, asumió la Presidencia Provisional en sucesión estrictamente constitucional y procedió a organizar un gabinete en que el Presidente Velasco Ibarra figuraba como Ministro del Interior de manera que sucedería a Pons si algo le ocurria. Al Congreso no le pareció tan clara la sucesión. Así Pons tuvo que renunciar a las pocas horas de Presidencia para ser reemplazado por el Dr. Carlos Arroyo del Río en su calidad de Presidente del Congreso. Luego el Congreso se reunió y aceptó la renuncia de Velasco Ibarra con lo cual Pons asumió nuevamente por sus cabales constitucionales la Presidencia de la República hasta que el 27 de Septiembre de 1935 dimitió y fué reemplazado por don Federico Páez.

Así un ingeniero de gran capacidad ejecutiva y considerablemente independiente de todos los partidos llegó a ocupar la Presidencia del Ecuador y ha estado ganando gran apoyo de la opinión pública.

Páez gobierna sobre el país de más discutida cabida territorial en Sud América. La etxensión oficial ecuatoriana da 275.000 millas cuadradas; la más aceptada es de unos 140.000 millas; la que le dejaría el Perú si la cuestión de límites que ahora se negocía en Washington aceptara la extrema tesis peruana sería bien reducida en verdad. Se extiende 100 millas al norte y 400 al sur del Ecuador. Tiene una población de poco más de 2.000.000 de habitantes, Quito, la capital tiene 110.000 y Guayaquil el puerto principal 133.000

El Ingeniero Páez ha durado más como Presidente Provisional que muchos elegidos. El problema de la historia política de cien años en el Ecuador ha sido que sus Presidentes le duraron demasiado poco.

FEDERICO PAEZ—

He aquí un bosquejo de esa trayectoria:

En 1830 se proclamó la República con Flores. 1835 Flores fué derribado por Rocafuerte. 1845 asciende Roca, en 1851 Urbina y en 1856 El General Robles. Siguió el período de la Guerra Civil hasta que en 1860 fué Presidente García Moreno. En 1865 es Presidente Gerónimo Carrión que renunció en 1868 y fué reemplazada por Javier Espinosa quien fué derribado a su vez por la revolución de 1869. Ese año volvió a la Presidencia García Moreno que duró hasta 1875 año en que fué asesinado. Antonio Borrero que lo reemplazó fué derribado en 1876 por Veintimilla quien se proclamó desde 1883 hasta 1888. Siguieron Antonio Flores de 1888 a 1892, Luis Cordero de 1892 a 1896 y Eloy Alfaro que gobernó también dos periodos de 1901 a 1905 y de 1912 a 1916. Dentro del período Alfaro-Plaza ocuparon transitoriamente la Presidencia Lisardo García, Emilio Estrada y Carlos Freile.

Alfredo Vaquerizo gobernó de 1916 a 1920., José Luis Tamayo de 1920 a 1924. En 1924 fué designado Gonzalo Córdoba quien fué derribado por el ejército en 1925; después de un breve interinato de Francisco Gómez de la Torre; llegó a la Presidencia Isidro Ayera en 1926 que renunció en 1931. Luis Larrea Alba y Alfredo Vaguerizo fueron Presidentes Provisionales en 1931. Ese mismo año fue elegido Neftalí Bonifaz que fué descalificado por razones jurídicas de nacionalidad. Albornoz y Alberto Guerrero fueron Presidentes Provisionales en 1932. Juan de Dios Martínez Mora que asecendió en octubre de 1932 fué destituído en octubre de 1933 y después de una Presidencia Provisional de dos meses a cargo de Abelardo Montalvo fué elegido José Velasco Ibarra en diciembre de 1933 que duró hasta el 20 de agosto de 1935 según se ha dicho.

ACTUALIDAD INTERNACIONAL

Se está combatiendo en las ... ras montañas de Vizcaya; la ... siva contra las posiciones «mendigoizales» vascos, se ha ... viado de Ochandiano, en donde fuerzas de Mola avanzaron ... tres kilómetros, sobre las cumbres ... Gorbea, situadas en los mismos ... fines de Alava y Vizcaya. ... Ochandiano y Villarreal ... distan ... es de siete kilómetros; los gobier... tas en la penetración sobre V... rreal no habían llegado sino a la ... tad de la ruta o acaso menos, ... cual, al ser recobrado el terreno ... llegar a Ochandiano, representa ... avance cuando más igual al re... ceso.

La peña de Gorbea, que los ... de Salamanca anuncian como ... quistada por los requetés navarros ... los euzkaldunas, se encuentra ... O. de Villarreal, y justamente ... oeste de Ubidea, que se encuen... en línea recta con Ochandiano ... peña, que tiene una elevación ... 1,539 metros, domina el valle de ... duña, por donde desciende, siguie... el curso del Nervión, el ferroc... de Bilbao á Miranda del Ebro. A... cando de la peña, remonta la ... cie que desemboca directamente ... Bilbao, pero sobre ella surgen, ... nadas de nieves eternas, las más ... das peñas del norte.

Es dudoso que los nacionalistas ... tenten disparar por allí una ofe... va a fondo contra Bilbao, que se ... ciaría, en todo caso, con una serie ... ataques contra Amurrio y Ord... por el otro lado, el camino a Du... go es muy agreste y difícil. Ha... que disponer, en todo caso, de ... zas muy numerosas, hasta quizá ... niendo que reducir los conting... situados en otros frentes. Los ... cuestadores», requetés o retad... constituyen la mejor fuerza de ... que de Franco; unos 80.000 homb... apropiados para lanzarlos sobre ... «Euzkalerria», sobre las rocas br... de Vizcaya, con instrucción mi... para guerra de montaña.

La ocupación de Monte Murua ... el ala izquierda de los «Euzka... nas», que también se anuncia d... Vitoria, significaría que Mondra... ha quedado momentáneamente ... del ataque de los vascos; de este ... do, el objetivo principal de Mola ... rece haberse realizado. Del ... hay que ver si los 15 kilómetros ... frente de la Peña de Gorbea han ... do totalmente ocupados, o si del ... de Ubidea se mantienen todavía ... mo aseguran de Bilbao, las unid... de nacionalistas vascos.

Una de las primeras consecuen... de la lucha en el frente vasco ... el obligar a los vascos a retirar ... pas de las que han llevado a la ... nea de Oviedo y las cuales sirv... si no para conquistar en la cap... de las Asturias, para impedir que ... tropas marroquíes que penetr... por Luarca a reforzar a Aranda ... truyeran totalmente a los mine... después, la situación de los con... gentes que se han situado fren... Oviedo ha seguido estacionaria.

El frente Elgueta-Eibar-Marqu... que cierra los caminos que lleva... San Sebastián a Bilbao, parece ... sistir sólidamente hasta ahora; ... el ejército de cobertura que allí ... jaron los «euzkaldunas», es lo n... sariamente poderoso para resp... dar esa zona, puede decirse que ... línea será invulnerable. De ... modos, tanto en esa parte, como ... las restantes, no hay que esperar ... da fulminante, sensacional; Bil... no se encuentra en la situación ... Málaga ni Gorbea es Estepo... Marbella. De su retaguardia dep... derá mucho y, en cualquier cosa, ... que recordar siempre que los ... combatientes actúan con tácticas ... objetivo bien diferente; los gob... nistas a la defensiva siempre, ... nacionalistas buscando la batalla ... solutiva, que ensayan en todas ... líneas, que buscan ansiosamente ... los diferentes teatros de la gue...

J. L. M.

CONFERENCIA EN ROMA

ROMA, abril 2 (Havas)—En ... círculos diplomáticos dicen que ... general Goering irá a Roma a f... de este mes, en un segundo ... en el curso de un trimestre; esp... que en esas pláticas se tratarán ... la cuestión de España, de la si... ción del Danubio, de las relacio... con Austria y de los problemas e... nómicos italo-germanos.

DESASTRE DEL CARRIL

LONDRES, Abril 2 (AP).—Al ... carrilar dos trenes eléctricos en ... cercanías de la Victoria Station ... bo 12 muertos y 30 heridos; el ... siniestro del rail más grave que ... recuerda desde el 19 de Junio ... 1935.

Dos muchachas se suicidaron a fi... de no separar...

Ambas jóvenes estudiaban ... arte dramático y tenían ... el deseo de ser arti...

WASHINGTON, abril 2. (AP) ... Dos damas fueron halladas ho... dáveres en un apartamento lle... gas y junto a ellas una carta pi... do que sus cuerpos sean crem... juntos y sus cenizas lanzadas al ...

La policía, que se vió obliga... forzar la puerta, y Dorothy A... rence, de 28 años, dijeron que ... encontrado un tubo de goma co... tado al gas con el extremo libre ... jo la almohada en que descansa... las cabezas de las dos suicidas...

La carta, firmada por Miss ... rence, encontrada por los inves... dores, dice:

«Por razones solamente cono... por nosotras, existe la seria po... lidad de nuestra separación. ... que eso preferimos morir juntas ... ra marchar a donde nada pueda ... pararnos, donde podamos traba... estudiar juntas, donde mi arte n... aplastado y me sea arrebatado...

Ambas muchachas estudiaban ... dramático y aspiraban a ser ... ces.

LA PEQUEÑA ENTENTE NO SE UNIRA AL PACTO ITA... ALEMAN ANTICOMUNIS...

BELGRADO, abril 2. (AP) ... Pequeña Entente emitió hoy una ... claración, pronunciándose con... ingreso de cualquiera de sus E... en el pacto italo-alemán con... Komintern y ratificando todos ... actos de política internacional ... sus componentes. Se expresó s... facción con los convenios yugo... vo italiano y yugoeslavo búlgaro ... cooperación política y diplomática ... sido ratificada también.

M.E.C.D. 2016

SUPLEMENTO DIARIO EN ROTOGRABADO

DIARIO DE LA MARINA

ACTUALIDAD NACIONAL E INTERNACIONAL

LA HABANA, SABADO, 3 DE ABRIL DE 1937

HEMEROTECA

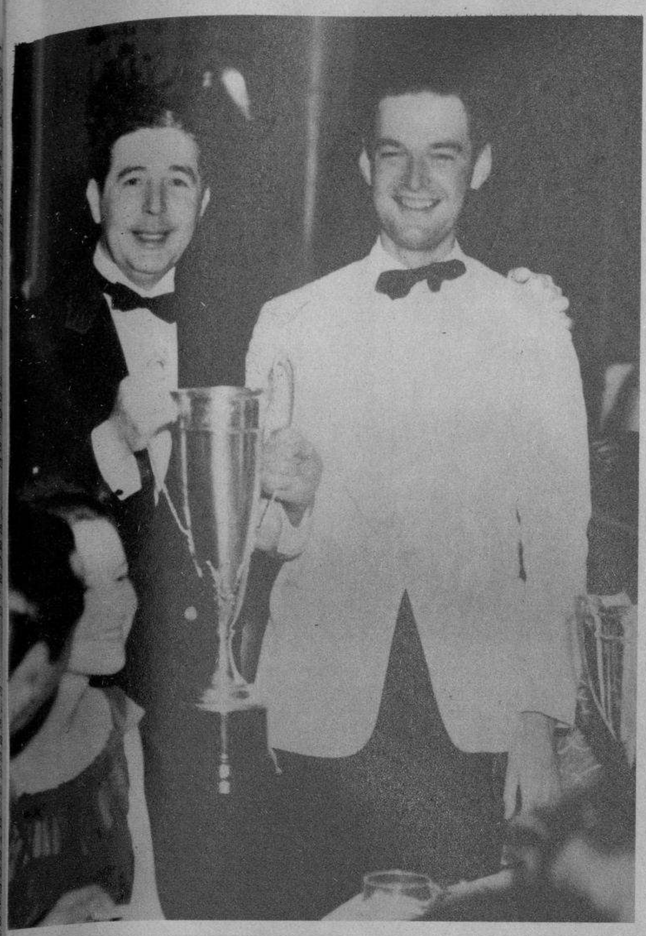

RAFAEL POSSO haciéndole entrega a Mr. Roger Robinson del trofeo de los "Comodoros del St. Petersburg Yacht Club". Mr. Robinson es propietario del veloz yacht "Sirocco", que rompió el record establecido en 1930 por el "Halligoman" para la regata Saint Petersburg-Habana (Foto D. M.)

EL CONDE de Covadonga en el momento de entregar la medalla ganada por el Comodoro Albert B. Fay, con su yate "Starlight", que compitió en la regata St. Petersburg-Habana (Foto D. M.)

PRESIDENCIA y aspecto del banquete ofrecido por el Habana Yacht Club con motivo de entregar los trofeos y premios a los triunfadores en la octava regata anual Saint Petersburg-Habana. Presidió el banquete el señor José M. Cadenas (Foto D. M.)

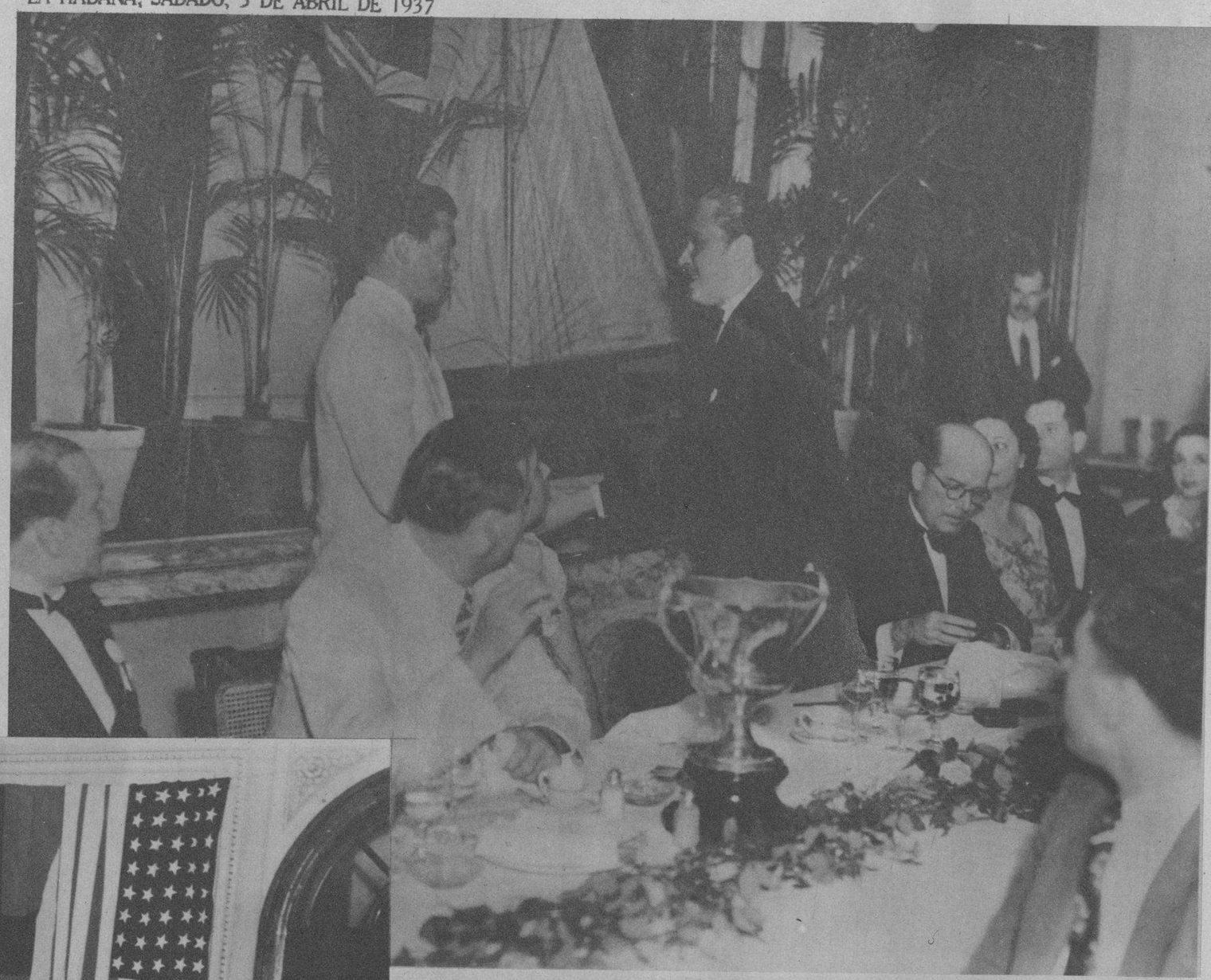

EL PARQUE Felipe Poey tiene ya—desde anteanoche—un magnífico alumbrado, gracias a la gestión de nuestro Alcalde, quien, en unión de otros señores, aparece aquí cuando encendía el primer bombillo (Foto D. M.)

LA CORRESPONSAL del DIARIO en Hollywood, Mercedes S. de Ortiz, su hermana política Julia María Ortiz y el popular Dick Powell, que las atendió durante su vista a los estudios Warner Bros., llevada a cabo por nuestra corresponsal hace días. El galán de la pantalla, que está rodando ahora una película de asunto militar, agasajó a nuestra compañera cumplidamente (Foto Warner)

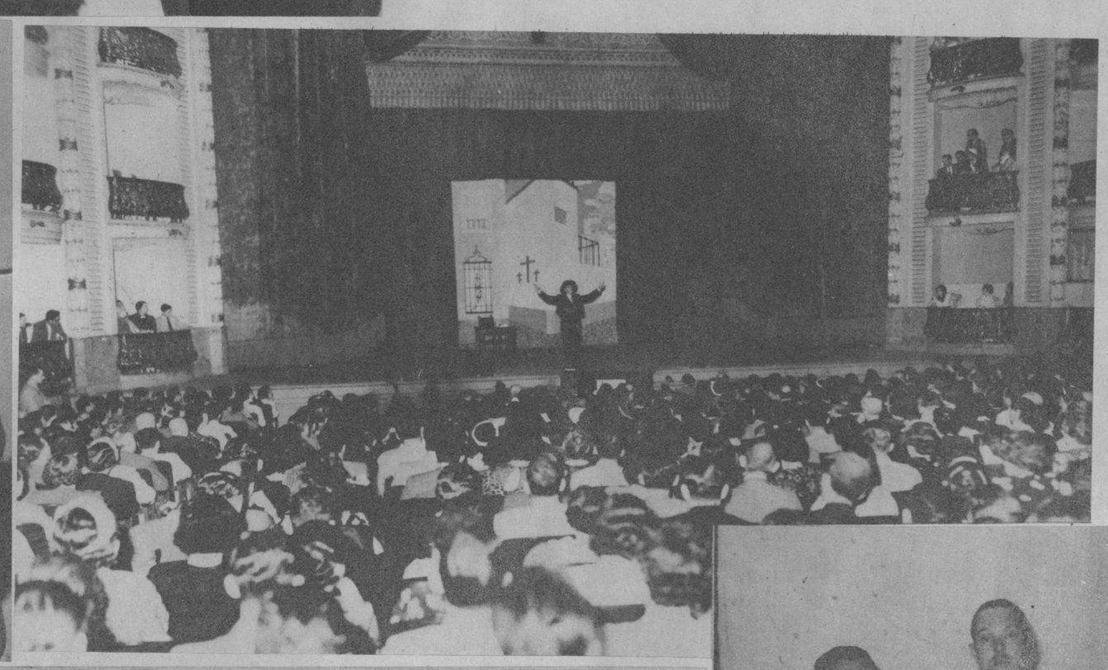

EL INSIGNE intérprete de la poesía hispanoamericana González Marín, aparece en esta foto momentos antes de presentarse en escena la noche de su homenaje, junto con el Conde de Covadonga, el Marqués de Tiedra, el Dr. Rivero, Director del DIARIO DE LA MARINA, y el Dr. Almodóvar. EN LA OTRA FOTO: El mago de los decires, González Marín, corresponde a la ovación que recibió al aparecer en el palco escénico del Teatro Nacional la noche de su función-homenaje (Fotos D. M.)

EL RAS DESTA Demtu—sentado sobre el caballo, en el centro izquierda—, hermano político del Negus, cuando era conducido a la capital, Addis Abeba, después de la rebelión contra los italianos, por la cual fué condenado a la última pena. El Ras Desta había sido designado por Haile Selassie para asistir a la coronación del Rey Jorge VI de Inglaterra (Foto Wide)

M.E.C.D. 2016

UNA INTERESANTE fotografía, correspondiente a un instante del campeonato mundial de billar, celebrado en New York. De izquierda a derecha: Onofre Lauri; Irving Crane; Jerome Keduch; Fay Grayner; Erwin Rudolph; Andrew Ponzi; Diehl; Benny Allen y Jimmy Caras, actual portador de la corona mundial (Foto Wide)

EL CARDENAL Hayes, de New York, concedió el privilegio de besar su anillo a los fieles, al abandonar la Catedral de San Patricio, de New York, después de la celebración de las pasadas solemnidades de Semana Santa (Foto Wide World)

JAMES J. BRADDOCK, campeón de todos los pesos, retratado con un grupo de amigos en la oficina de su abogado, con el fin de tomar nota de la orden de la Corte de Justicia que le prohibe enfrentarse con Joe Louis en Chicago, sin antes contender con Schmeling en New York. Aquí aparecen examinando la orden correspondiente, qué le entregó el Deputy Marshall (Foto Wide World)

UNA BANDA militar, en el momento en que abandonaba la capilla de Yasukuni—donde descansan los restos de los militares—, durante las ceremonias celebradas en el Día del Ejército. Por las calles de Tokio desfilaron las tropas, conmemorando el trigésimo segundo aniversario de la batalla de Mudken, durante la guerra ruso-japonesa (Foto Wide World)

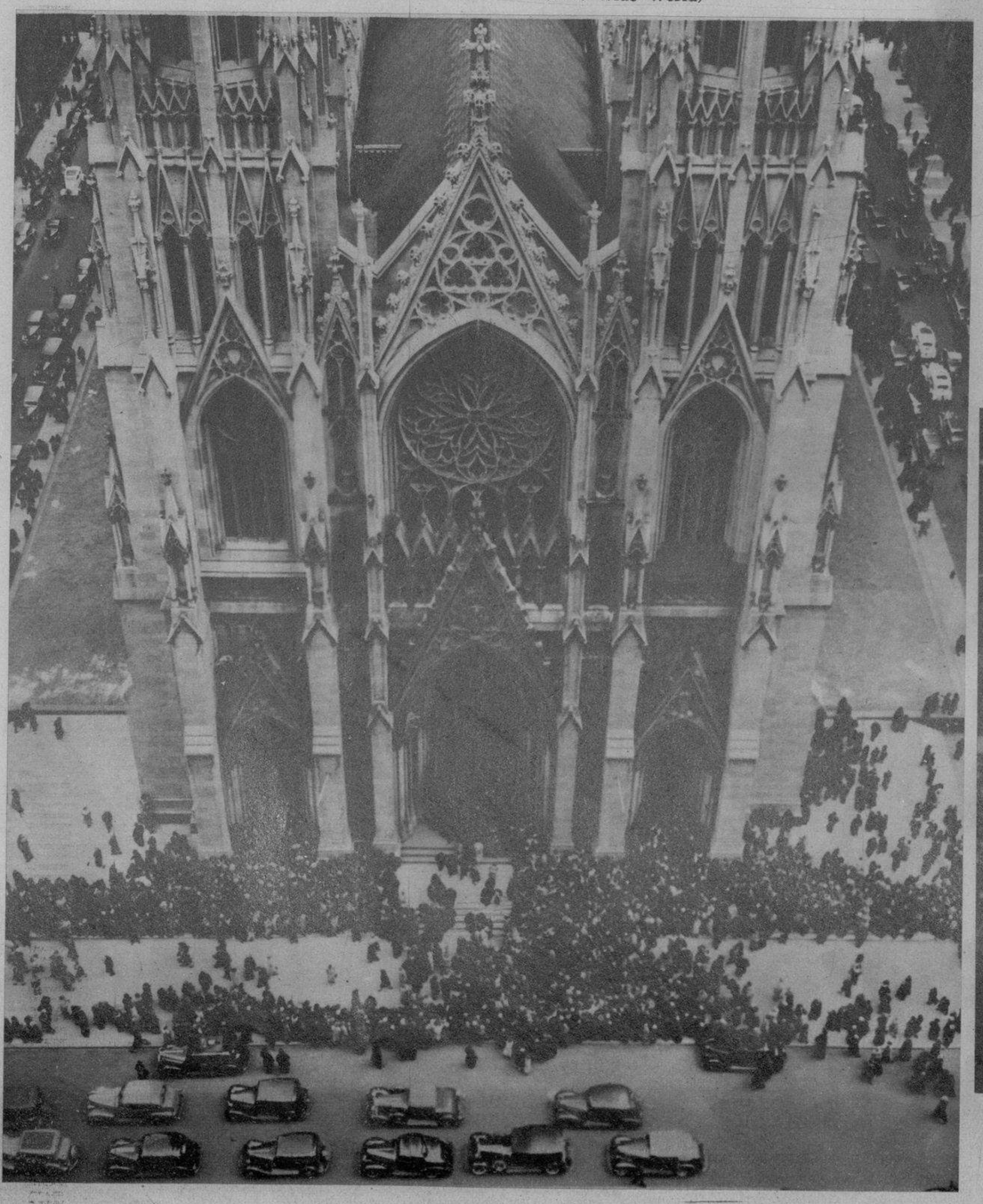

CENTENARES de curiosos se estacionaron a la entrada de la Catedral de San Patricio, de New York, esperando penetrar para asistir a los servicios religiosos llevados a cabo en la aludida Catedral. Esta foto hízose desde un piso del Rockefeller Center (Foto Wide)

EN EL FAMOSO "Bowl", de Hollywood, estacionáronse millares de espectadores para asistir a los servicios religiosos. Se estima que asistieron más de 20.000 personas (F. Wide)

M.E.C.D. 2016

DIARIO DE LA MARINA

OTRO GRUPO de actores de la pantalla, que asistieron al Dinner Dansant ofrecido por el gran actor Rathbone, con motivo de su undécimo aniversario de su matrimonio, en Hollywood (Foto W.)

DINNER DANSANT y "party", ofrecidos en Hollywood por Ouida y Basil Rathbone—famoso actor de la pantalla el último—, en el restaurant Victor Hugo de la ciudad cinematográfica, el pasado 27 de marzo. El gran actor celebró así su undécimo aniversario de matrimonio. De izquierda a derecha aparecen: Jeannette Mac Donald; Gene Raymond; Myrna Loy y su esposo Hornblow, con otros numerosos invitados. (Foto Wide)

EL MATRIMONIO Rathbone, que celebró su undécimo aniversario en el restaurant Victor Hugo, de Hollywood, con un imponente "party", al que asistieron numerosos astros de la pantalla. Aparecen con brillantes trajes (Foto Wide World)

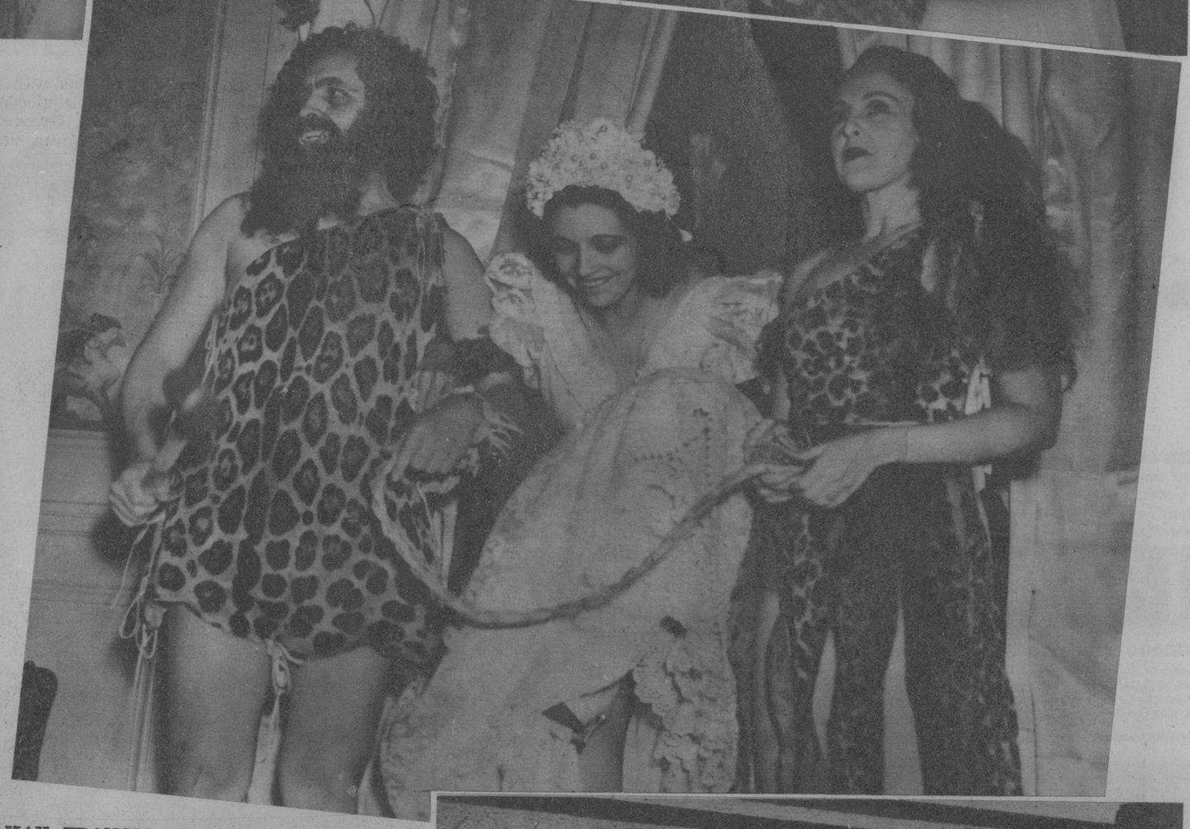

KAY FRANCIS, aparece entre Frederich March y su esposa, disfrazados de manera admirable, en el "party" ofrecido por los esposos Rathbone—en Hollywood—con motivo de la celebración de su undécimo aniversario de matrimonio. Asistieron más de 400 comensales a la brillante fiesta, celebrada en el restaurant Victor Hugo (F. W.)

MISS JEAN MCINTYRE, aparece junto a Jackie, el León del Zoo de Los Angeles, que tomará parte en breve en el "All Fools Day", fiesta tradicional que se celebra este mes en la ciudad californiana. Este animalito es una maravilla y cada año toma parte destacada en esos festejos (Foto Wide)

UN SUGESTIVO sombrero, que lleva con singular garbo, la gran actriz de la pantalla Kay Francis (Foto Wide)

GRANDES personajes de la ciudad cinematográfica de Hollywood, que asistieron al "party" ofrecido por Basil Rathbone, con motivo de su undécimo aniversario de matrimonio. De izquierda a derecha: Ernest Lubisch; Marlene Dietrich; un huésped sin identificar; Arthur Hornblow; Myrna Loy; E. G. Robinson; Jean Hersholt y Nevel Flesson (Foto Wide)

SIR GUY STANDING, héroe inglés de la guerra europea, y últimamente uno de los actores de carácter más solicitados en Hollywood, ha fallecido de manera repentina, cuando se hallaba en un salón-automóvil del Bulevard de Hollywood (Foto Wide)

M.E.C.D. 2016

Por qué Hay Mujeres Naturalmente Atrayentes

Ellas intensifican su colorido natural... pero nunca se ven pintadas. La propiedad de cambiar de color del Lápiz, el Colorete y el Polvo Tangee acentúa el color natural.

La misma propiedad de cambiar color, en el Polvo facial Tangee, hace más evidente la lozanía de su tez. Se ve radiante y fresca jamás velada por una capa polvorienta.

AHORA, más que nunca, se ve un número mayor de mujeres luciendo belleza natural. Los estilos del maquillaje han cambiado. El pintarse es de mal gusto. ¡Hoy, está en boga la naturalidad! Y ésto es posible gracias a un principio nuevo, el que poseen el Lápiz, el Colorete y el Polvo Tangee, que cambian de tono al ser aplicados. Acentúan en forma seductora el color natural de su tez, realzan maravillosamente su belleza con tal naturalidad, que jamás arriesga usted parecer pintada.

Tangee es el lápiz que proporciona a los labios el color grana que mejor luce a todas. Evita que se vean "pintados". Y su base de cold cream los suaviza y los conserva frescos y juveniles.

En sus mejillas, el Colorete Tangee aviva el color natural, dándole esplendor que seduce. Hay Colorete Tangee compacto y en crema. Ambos cambian de matiz, a armonizar perfectamente con su rostro.

Insista en que los elementos esenciales de su maquillaje sean Tangee. Ensaye las Cremas Alba y Nocturna y el Cosmético Tangee para las cejas y pestañas.

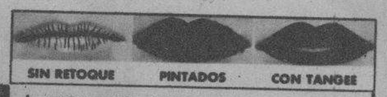

TANGEE
El Lápiz de Mas Fama
EVITA ASPECTO PINTORREADO

¡CUIDADO CON LOS SUSTITUTOS!

Solamente hay un Tangee. No se deje engañar si le ofrecen otra cosa. Exija siempre TANGEE NATURAL. *Si prefiere color más intenso, para uso nocturno, pida Tangee Theatrical.*

★ **PIDA ESTE JUEGO DE 4 MUESTRAS**

The George W. Luft Co., 417 Fifth Avenue, New York, U. S. A. Por 10c en moneda americana, su equivalente en moneda de mi país o sellos de correo, que incluyo, sírvanse enviarme un juego miniatura con muestras de 4 preparaciones Tangee.

*Nombre*_____

*Dirección*_____

*Ciudad*_____ *País*_____

¿HUESPEDES DE MARTE?—No. Solamente catchers: Frankie Pytlak (centro), del Cleveland Indians, con sus dos asistentes Joe Becker (izquierda) y Hank Helf (Foto Wide)

Lo conserva a uno mucho más FRESCO *y* APTO...

No es con manjares calientes y pesados que se conserva la plenitud del vigor... Coma a menudo Kellogg's Corn Flakes. Sus doradas hojuelas de flor de maíz son tan sumamente nutritivas como fáciles de digerir. Nunca se sentirá empachado.

Basta probar el Kellogg's Corn Flakes para hacer de él el plato favorito. No hay alimento cereal que pueda comparársele por la crujiente delicia de su SABOR. No hay inapetencia que resista su apetitosa tentación, ya sea como desayuno, almuerzo o cena. Basta añadirle leche fría—y azúcar, si se prefiere. No hay que cocerlo.

Rechace las substituciones

Exija Kellogg's Corn Flakes. Raramente se ofrecen imitaciones de buena fé.

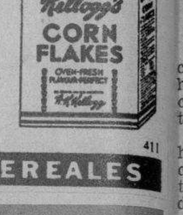

Kellogg's
CORN FLAKES
LO MAS BENEFICIOSO EN CEREALES

411

¿Quién es el que sonríe? Pues, nada menos que el Presidente Roosevelt, en el momento de lanzar al agua el nuevo bote para las próximas competencias de la Universidad de Pennsylvania. Le acompañan en el muelle, entre otros, el Gobernador Earle, el Alcalde Bernard Samuel y el Rector de la Universidad, Thomas S. Gates (Foto Wide World)

SAINZ DE LA MAZA, genial artista de la guitarra, que en el concierto que anuncia para el próximo domingo, 4, en el Principal de la Comedia, interpretará las obras más inspiradas de Bach, Mozart, Sors, Albeniz, Granados, Tárrega, Turina, Pittaluga y otros grandes maestros (Foto D. M.)

BELLAS SEÑORITAS y niñas que representaron "El Aposentillo", el Jueves Santo, en la Iglesia de Santiago de las Vegas, donde acaba de conmemorarse la Semana Mayor, con gran lucimiento. Ceremonia dirigida por el Lic. D. Manuel Argüelles, Párroco muy querido de esa ciudad (Foto D. M.)

LA UNIVERSIDAD de Pennsylvania, acristianó el pasado 25 de marzo, un nuevo bote para las próximas competencias. Se le dió el nombre de George Wharton Pepper, miembro de las clases de 1884. De izquierda a derecha aparecen Mr. Pepper; su hijo Jorge y sus otros tres hijos (Foto Wide World)

COMO ESPECTADORES en el teatro chino de Hollywood, he aquí a John Barrymore con Sally Allen, también actriz, con la cual el notable actor fecuenta ahora la sociedad de Hollywood (Foto Wide)

Para el baño y el tocador

HE aquí un grupo selecto de productos, que constituyen el detalle máximo de elegancia para el baño y el tocador:

La Legítima Agua de Kolonia 1800 de Crusellas, que impregna la ropa y el pañuelo con su perfume delicioso y persistente. El Jabón Kolonia 1800 deja la piel fresca, agradable y deliciosamente perfumada. El polvo de talco Kolonia 1800, de fragancia exquisita y perfecta adherencia. Los productos Kolonia 1800 de Crusellas imprimen un sello de elegancia y distinción. Su perfume es característico de las personas de gusto refinado.

Exija la "LEGITIMA KOLONIA 1800 DE CRUSELLAS"

PROCEDENTE de Miami, donde contrajo matrimonio hace pocos días, llegó en el Clipper, el Sr. Edward T. Coock, alto funcionario de la firma Godoy-Sayán. En la foto pueden verse al señor Coock y su bella esposa, Violeta de Coock, rodeados de sus amigos los señores E. Godoy, R. G. Agostini, Clocty, Supervisor de la Ass. Cubana de Aseguradores de Automóviles, Suárez Gross, Herrera, la señorita Ortega y otros (Foto D. M.)

Quiere engordar?
Tome
Vino CARNOIDE
que es el mejor y más poderoso reconstituyente de la época.

Cuantos enfermos delicados no han podido ENGORDAR con inyecciones y otros tratamientos, lograron aumentar su peso rápidamente empleando el

Vino CARNOIDE

CARNOIDE es el mejor reconstituyente para niños, mujeres y ancianos.

DRIL BLANCO
GARANTIZADO $100 LEGITIMO
Thos Taylor Sons
TRADE MARK
IMPORTADO POR SOBRINOS DE NAZÁBAL

M.E.C.D. 2016