1A SECCION 1

SERVICIO DE ASSOCIATED PRESS
Esta queda autorizada para usar nuestro servicio y noticias de información.
HILO DIRECTO CON NUEVA YORK

DIARIO DE LA MARINA

El DIARIO DE LA MARINA es el periódico más antiguo de Cuba. Fué fundado en el año mil ochocientos treinta y dos.
SERVICIOS ESPECIALES DE ESPAÑA

1A SECCION 1

AÑO CV.—NUM. 79 | ACOGIDO A LA FRANQUICIA POSTAL | LA HABANA, VIERNES, 2 DE ABRIL DE 1937.—SAN FRANCISCO DE PAULA | TIEMPO PARA HOY: BUENO | PRECIO: 5 CENTAVOS

FULMINANTE OFENSIVA DIRIGE EL GRAL. MOLA SOBRE LA REGION VASCA

DURANGO Y OTRAS POBLACIONES IMPORTANTES, BAJO EL ATAQUE DE LA ARTILLERIA Y LA AVIACION

EL INVICTO CONQUISTADOR DE IRUN Y SAN SEBASTIAN HA PREPARADO ESA GRAN OFENSIVA, CUYA PRIMERA ETAPA SIGNIFICO LA CAPTURA DE VARIAS POSICIONES DE EXCEPCIONAL IMPORTANCIA Y DE GRAN NUMERO DE PRISIONEROS AL ENEMIGO

MUCHOS TECNICOS COMPARAN LOS BOMBARDEOS QUE SE ESTAN REALIZANDO EN EL SECTOR DE VASCONIA CON LOS MAS FORMIDABLES DURANTE LA GRAN GUERRA

VITORIA Alava, abril 1. (AP.)—El ejército nacionalista del Norte, que manda el general Emilio Mola, lanzó hoy un repentino, pero bien planeado ataque contra Bilbao, capital del rico país vasco.

El Estado Mayor de Mola calcula que los gobiernistas tuvieron unos cien muertos y 500 rojos cayeron en poder de las fuerzas nacionalistas, las que capturaron una cadena de trincheras del Gobierno, un pequeño fortín y varias aldeas.

El ataque, que comenzó antes del amanecer, se concentró en dos sectores.

Una columna avanzó hacia el Norte, a las nuevas posiciones de Villarreal y Asensiomendi, a unas 22 millas al sudeste de Bilbao. La segunda columna atacó las cercanías de Orduña, al Oeste de Villarreal, y punto equidistante entre esa ciudad y la capital vizcaína.

El plan de avance nacionalista, según parece, fué preparado de modo que las dos columnas formen la base de un triángulo, cuyo vértice opuesto es Bilbao. Avanzando por los dos lados de ese triángulo, las dos columnas llegarían a encontrarse en las cercanías de la capital vasca y entonces acometerían el ataque a la misma.

Durante varios días el Estado Mayor de Mola ha estado preparando esta ofensiva, cuya finalidad es eliminar a las tropas rojas del territorio de Vizcaya. Es la primera acción en masa desde que Mola dirigió el sitio y captura de Irún y San Sebastián el verano pasado, y al parecer se intenta ahora extender el territorio nacionalista hasta la frontera de Vizcaya con Santander.

A pesar del «sirimiri» o lluvia menuda que ha estado cayendo incesantemente, las tropas nacionalistas avanzaron tranquilamente por las montañas cantábricas. No hubo aviso de artillería que precediera al ataque y los milicianos del Gobierno se vieron sorprendidos cuando olas de infantería nacionalista se lanzaron sobre sus trincheras en un sector donde había dominado una relativa calma.

Mientras la infantería se lanzaba al ataque, la artillería auxiliaba a la acción con sus cañones. Horas antes de que se iniciara el asalto, la artillería nacionalista tenía sus cañones perfectamente enfilados a los objetivos.

Los aeroplanos nacionalistas también participaron en el combate lanzando bombas sobre los puntos que habían reconocido antes. Estratégicamente, el general Mola había escogido un punto donde dos caminos pavimentados conducen, a través de los montes, hacia Bilbao, que será el objetivo final de la ofensiva.

El territorio capturado a los rojos en el avance de hoy da a los nacionalistas dominio sobre la corriente de numerosos ríos que afluyen al de Arrotia, según dicen los oficiales del Estado Mayor de Mola.

El general Mola dirigió personalmente las maniobras y ha tenido grandes elogios para los artilleros por su puntería. Acaso la ofensiva más minuciosamente preparada desde que comenzó la guerra se realizó hoy con una «magnífica precisión», según confesión de Mola.

En los demás frentes hubo relativa calma, según dice el comunicado, con excepción de ligeros ataques del Gobierno en el sector de Córdoba, en el sur de España.

Dispersas las concentraciones

SEVILLA, abril 1o. (Exclusivo).—Centenares de vascos y sus aliados marxistas, fueron víctimas hoy de la gran ofensiva del norte conducida por el ejército franquista, bajo el mando del general Emilio Mola.

«La ofensiva, que partió de Villarreal el lunes, continúa sin entorpecimientos hacia la capital de Euzkadi», afirmó esta noche el general Queipo de Llano, en su locución por el radio de Jerez.

La aviación nacional cooperó en el movimiento, bombardeando docenas de pueblos en la retaguardia enemiga. El castigo fué tan intenso que los vecinos de Durango, Olacueta, Abadiano, Vitano y otros pueblos, abandonaron sus casas tratando de huir a los montes. En Durango, especialmente, el fuego de la aviación nacional fué muy efectivo. Los aviadores informan que las concentraciones enemigas fueron dispersadas y que varios edificios fueron incendiados.

El duelo en la provincia de Vizcaya duró todo el día. Millares de bajas marxistas acusan el progreso del ejército de Mola.

El corresponsal del «ABC» en Vitoria telegrafía que la mortandad marxista fué grande en las cercanías de Villarreal. Cuarenta aviones de caza y 20 bombardeadores tomaron parte en el raid aéreo, que fué hábilmente secundado por la infantería motorizada.

En una acción brillantísima —continúa el citado corresponsal— una columna de falangistas se apoderó de las trincheras enemigas en el monte, entre Echaguen y Ochandiano, al norte de Villarreal.

Peleando a una altura de 1,038 metros y a temperatura helada, los jóvenes de la Falange lograron dominar por completo la carretera entre Vitoria y Bilbao, al sur de Murguía, y el ramal de Villarreal, cerca del Puerto de Ubidea y al sur de Ochandiano.

Ciento veinte muertos y varios centenares de heridos, causó el bombardeo de Durango por los nacionalistas

BAYONA, Francia, abril 1o. (AP.)—Los despachos oficiales de Bilbao dicen que por lo menos 120 personas resultaron muertas y varios centenares heridas durante el bombardeo de Durango, ciudad a 16 millas al sudeste de Bilbao, por los aviones nacionalistas.

Doce grandes bombardeadores atacaron a dicha ciudad ayer, destruyendo edificios.

Todavía hoy las brigadas de salvamento están extrayendo de entre las ruinas de las casas destruídas por las bombas, cadáveres y heridos, los que rápidamente son trasladados a los hospitales.

Varias de las bombas causaron incendios.

También atacaron ayer los nacionalistas a Elorrio, Ochandiano y Ubidea, en el sector de Durango.

Las primeras informaciones acerca de los efectos del bombardeo daban cuenta ayer de que los muertos sumaban 60 y los heridos 150.

Comparan el bombardeo de Durango con los de la Guerra Mundial

BILBAO, abril 1o. (Havas).—La comisión inglesa que ha venido a Vizcaya para ver de cerca la situación de la población civil y para estudiar la distribución de socorros entre los menesterosos, estuvo hoy en Durango, con el Cónsul de la Gran Bretaña, Stevenson, presenciando los efectos del bombardeo.

El Cónsul dijo: «Los efectos de este bombardeo han sido tan terribles como los de la guerra mundial».

El presidente de Euzkadi, Aguirre, recibió en audiencia especial a la comisión inglesa.

IMPRESIONES

¿Quiénes hacen comunismo en un país?

Cualesquiera menos los comunistas activos.

Parece paradoja, pero es verdad evidentísima.

Los agitadores, los adalides enfermos de la fiebre colorada suelen ser pocos. Pocos y malos. Malos como agitadores. Y, por lo común, bastante obtusos. El hecho de darse por entero a una utopia irrealizable, que pugna con la naturaleza del universo mundo y del hombre, ya dice lo suficiente sobre sus alcances mentales.

Tampoco son muchos los politiqueros sin convicción de esta doctrina antisocial, ni son capaces por sí de mover una sola hoja del secular árbol de la civilización cristiana que pretenden echar por tierra.

En una palabra, los comunistas, tanto los «iluminados» como los «sinvergüencetes», no debieran inspirar demasiado temor a los hombres de bien si no fuera porque por el comunismo y para los comunistas trabaja, sin saberlo, la mayor parte de la burguesía universal.

Los comunistas constituyen la pequeña fuerza asaltante que, en el último episodio de todo proceso revolucionario, se apodera de las posiciones cumbres, en otras palabras, del Poder; ese Poder del que más tarde cuesta Dios y ayuda desalojarlos, habida cuenta de su falta de escrúpulos, de su cinismo sin igual y de la ferocidad de sus procedimientos.

Si los comunistas tuviesen que derribar la sociedad con sus propias fuerzas, o desmoralizarla valiéndose sólo de su dialéctica brutal, estarían tan dementes como el pescador de guaguanchos que intentase ensanchar la entrada de nuestra bahía arremetiendo con su **cachucha** contra los arrecifes del Morro.

Pero ellos saben que la labor más ardua en la destrucción del mundo burgués corre a cargo de los burgueses; y, en realidad, ellos son sólo unos simples coadyuvantes de una magna empresa en la que la estúpida burguesía lo hace casi todo.

La burguesía, que ha suprimido las premisas, pretende que queden en pie las conclusiones. El comunismo, más lógico, no acepta conclusiones sin premisas. Y el hueco vacío de estas últimas lo llena con otras de su propia invención.

Así, el mundo burgués pone en duda la existencia de Dios. Y como un dios del que se duda es la menor cantidad de dios posible, el comunismo crea una nueva fe: la fe en el Cielo vacío; y le hace la guerra al dios de existencia dudosa de los señores burgueses. Para arreglar la Tierra—discurren con agudeza intuitiva—es preciso antes limpiar de fantasmas los cielos, y una vez decretado que allí ya no quedan ni las sombras, fácil será dar con soluciones telúricas.

En esto el comunismo es lógico. Con los cielos habitados, puede haber una arquitectura para la Tierra. Con los cielos vacíos, puede haber otra arquitectura. Pero con lo que no puede haber nada en la Tierra, sino el caos, es con un Cielo precario, de existencia dudosa, habitado según unos, desierto según otros.

Y el comunista, inflexible en su lógica, perfecto en su técnica, manda a clausurar la Región de los Bienaventurados, puesta ya en entredicho por los bienaventurados burgueses.

Y esto que ocurre con la Religión, puede aplicarse también a todo lo demás, trátese de principios o instituciones. El comunista propugna la quiebra del principio de autoridad en todas las esferas, sea del Estado o de la familia; pero es porque no está de acuerdo ni con la institución natural de la familia ni con la institución política del Estado burgués. Mas ¿fueron por ventura los comunistas los que estatuyeron el divorcio ni los que despojaron a la Autoridad de su carácter de función ejercida por delegación de Aquel de quien únicamente puede recabarse para que no resulte atentatoria a la dignidad del hombre?

Tenemos que convenir en que los comunistas son lógicos en la estructuración de su mundo. Serán unos arquitectos groserotes, pero en sus planos hay coordinación. Quieren construir con unos materiales que no existen, pero hay concatenación en sus concepciones, como la había en el mundo cristiano antes de la Reforma, el Enciclopedismo y la Revolución burguesa del 89.

Donde no existe es en éste de ahora. El mundo burgués no ha sentido el menor respeto por el edificio social cristiano. No se conformó con introducirle prudentes y razonables reformas, sino que lo afectó en sus sillares a capricho. Suprimió aquí, demolió allí, añadió allá... Estropeó el conjunto y le quitó su firmeza.

Y ahora, cuando los vendavales de la barbarie soplan sobre la construcción, el mundo burgués se aferra a sus errores, y llama retrógrados y cavernarios a los que previnieron el mal, en vez de llamarse a sí mismo tarambana e inconsecuente.

J. I. R.

Casi exterminada la familia de los Borbón en Madrid

Un hombre de 95 años tiene que asilarse para no morir asesinado por los marxistas

PARIS, abril 1. (Havas).—El Conde de Velayos, hijo del Conde de Romanones, que se encontraba refugiado en la Embajada de Chile, en Madrid, ha anunciado que partirá próximamente hacia Burgos, con el fin de ponerse a las órdenes del Gobierno nacionalista. Dijo:

«Los sufrimientos que experimentamos son indescriptibles; la ruina que ha causado la guerra civil en ciertas familias, terriblemente reducidas por las crueldades a que han sido sometidas, carece de término de comparación. Cuatro hermanos de mi esposa, Blanca de Borbón, fueron muertos del modo más insensato: en su familia han perecido, en total, seis personas. Uno de ellos, el Marqués de Esquilache, fué decapitado en la Cárcel Modelo. El único de mis cuñados que se libró de la muerte, el Duque de Sevilla, entró en Málaga al frente de las huestes nacionalistas. Mi suegro, el teniente general don Francisco de Borbón, de 95 años, con su esposa, de 78, se encuentra refugiado en una Legación suramericana de Madrid».

MEXICO CONTINUARA PRESTANDO APOYO AL REGIMEN DE VALENCIA

Así lo ha informado en una nota a los Estados Unidos y censura a otros Gobiernos

WASHINGTON, abril 1. (AP) El Gobierno mexicano notificó hoy a los Estados Unidos que continúa prestando su apoyo a los comunistas españoles y se vuelve indignado «contra los elementos extranjeros que han ayudado a los nacionalistas».

El Embajador Francisco Najera de México trasmitió el siguiente mensaje al Secretario de Estado:

«Cumpliendo instrucciones de mi gobierno, tengo el honor de comunicar a Su Excelencia que en relación con la dolorosa situación que prevalece en España, el gobierno mexicano reitera su intención de continuar ayudando, moral y materialmente, al gobierno legítimo de España, y hoy ha expresado su indignación contra los elementos extranjeros que han ayudado a los rebeldes.

«México está seguro, en colaboración con las funciones del legítimo gobierno español, que su neutralidad está conforme con las responsabilidades definidas por la Liga de las Naciones.

«El gobierno mexicano apoyará al gobierno español en todos respectos, y por la presente da seguridades de que está enteramente de acuerdo con él».

LAS ENTREGAS DE AZUCAR REFINADO AL CONSUMO DE LOS ESTADOS UNIDOS EN LOS DOS PRIMEROS MESES DEL AÑO

WASHINGTON, abril 1. AP. La administración del ajuste agrario informó hoy que las entregas de azúcar refinada en los dos primeros meses de este año fueron 779,636 toneladas contra 908,856 en enero y febrero de 1936, con baja de 129,220 toneladas.

Las refinerías suministraron la cantidad de 498,927 toneladas cortas en los dos primeros meses de 1937; las fábricas de azúcar de remolacha, 138,734 toneladas cortas; los importadores 67,995 y los ingenios continentales 28,991.

Las existencias de azúcares el 28 de febrero eran 1,486.004 toneladas cortas contra 1,534.320 el año anterior.

Tarradellas no pudo formar Gobierno

BARCELONA, abril 1ro. (Havas).—El Presidente del Consejo de Ministros de la Generalidad Catalana, Tarradellas, manifestó hoy, que había llegado a un acuerdo en principio con los representantes de todas las fuerzas sindicales y políticas; y tiene la esperanza de comunicar mañana al mediodía, a la Prensa, la nómina ministerial.

El acuerdo a que se ha llegado en principio, será sometido esta noche para su ratificación, al Presidente Companys.

Inminente caída de Durango, ante el recio ataque

El Monte Asensio y alturas que dominan Ochandiano son capturados por franquistas

SALAMANCA, abril 1. Havas. El parte oficial de hoy consigna que las tropas nacionalistas ocuparon en el frente de Vizcaya las crestas de San Marcial de Gurumendi, en un avance general contra Bilbao, por dos frentes, uno en la provincia de Alava y el otro en la de Guipúzcoa.

En los primeros empujes de la ofensiva, los republicanos se replegaron sobre el terreno, dejando el monte Asensio, que fué ocupado por los nacionalistas; estas cumbres dominan a Ochandiano, posición sobre la cual se han retirado los rojos y en la cual sufren el intenso bombardeo de la artillería y la aviación nacionalista. Se considera que allí su situación es muy precaria y que tendrán que abandonar también sus reductos, huyendo hacia Durango, ciudad que atacada también por el N. E., no demorará en rendirse. Los técnicos militares consideran que la caída de Durango en manos de las tropas del general Mola es inminente.

El terreno a partir de Ochandiana es más propicio al avance de los contingentes de Mola, que hasta ahora no han encontrado sino una débil resistencia. Hasta ahora, todos los objetivos han sido alcanzados y la vanguardia nacionalista, completamente desplegada, se consolida en sus posiciones. Todos los accesos de Durango han sido prácticamente cortados y con la ofensiva que se ha iniciado en Vitoria pocas esperanzas quedan ya a los rojos de poder resistir allí, según se informa en el despacho del jefe de las operaciones.

DE HOY A MAÑANA SE PERSONARA EN LOS AUTOS DEL JUICIO DE DIVORCIO, EL CONDE DE COVADONGA

Encontrándose cerca del vencimiento el plazo concedido al Conde de Covadonga para personarse en los autos del juicio de divorcio que le sigue su esposa, la señora Edelmira Sampedro, de hoy a mañana cumplirá dicho requisito, según noticias recogidas ayer en el Juzgado de Primera Instancia del Centro.

Francia dispone severas medidas para sus barcos

Deben disparar contra todo buque extranjero que entre para un ataque en sus mares

PARIS, abril 1. (AP). Tendiendo una red protectora para su navegación mercante, el gobierno francés dió instrucciones en el día de hoy a los barcos de guerra para que apelen a la fuerza si fuera necesario a fin de impedir los registros y detenciones de los buques franceses por los barcos españoles.

El Ministro de Marina ha ordenado a los barcos de guerra y a las defensas de las costa que abran fuego contra cualquier buque español armado que persiga a otra embarcación dentro de las aguas territoriales de Francia.

Al mismo tiempo aconseja a los buques franceses que procuren navegar fuera de las aguas jurisdiccionales españolas, donde los barcos de guerra no podrían intervenir por impedírselo las reglas internacionales.

Se dan instrucciones a los barcos franceses para que cuando se les intente detener en alta mar «llamen por su telegrafía a los buques de guerra».

El ministerio agrega que «los derechos de los beligerantes» no pueden usarse por ninguna de las dos partes en el conflicto español «en las presentes circunstancias».

DE HOY A MAÑANA TOMARAN POSESION DE SUS CARGOS LOS CUARENTA ALUMNOS INTERNOS QUE FUERON DESTINADOS AL "CALIXTO GARCIA"

Se piden dos plazas para la biblioteca de la Escuela de Derecho. Citan a los estudiantes de Química. Quieren los alumnos una bonificación de pasaje igual que la de antes

Ya han sido nombrados por el Presidente de la República los cuarenta estudiantes de Medicina que resultaron vencedores en los concursos convocados por el Hospital Calixto García para cubrir las plazas de alumnos internos.

Seguramente hoy, o, a más tardar, mañana, tomarán posesión de sus plazas.

Así nos lo informó ayer el doctor Manuel Costales Latatú, Director del Hospital, cuando abandonaba el Rectorado de la Universidad, después de celebrar una larga entrevista con el ingeniero José Manuel Cadenas, Rector del Alma Máter.

Dos plazas más de estacionarios para la Biblioteca de Derecho

El Director de la Biblioteca de Derecho, doctor Lorenzo Rodríguez Fuentes, se ha dirigido al Claustro de Profesores de Derecho Civil, interesando sea puesto en vigor el acuerdo de ese Claustro que creó dos nuevas plazas de estacionarios para dicha Biblioteca.

La misma, que está funcionando continuamente, de ocho de la mañana a once de la noche, sólo cuenta con dos estacionarios y el Director para atender al público.

Aviso a los alumnos de Química Orgánica

El decano de la Escuela de Ciencias, doctor Víctor Rodríguez, ha citado a los alumnos matriculados en Química Orgánica, una de las asignaturas suspendidas por el Consejo Universitario, para tratar sobre la normalización de las clases en ella.

La cita ha sido señalada para las dos de la tarde de hoy, en el aula de Química, y va dirigida a todos los matriculados en Química Orgánica, como aspirantes a títulos de doctor en Farmacia, Ingeniero Agrónomo, Perito Químico Azucarero y doctor en Ciencias Físico-Químicas.

Los alumnos deberán acreditar que están matriculados en esa asignatura, mediante su carnet o duplicado de solicitud de matrícula u otro documento oficial.

El acto lo presidirá el decano de Ciencias, doctor Víctor Rodríguez, que ruega la mayor puntualidad.

La bonificación en los pasajes de ómnibus

Un grupo de estudiantes universitarios visitó anoche al señor Merens, presidente de la Cooperativa de Omnibus Aliados, interesándose por que les sea concedida la misma bonificación en los pasajes de que disfrutaban con anterioridad, o sea cuarenta pasajes por un peso.

También le informaron que sería requisito indispensable para obtenerlos, la presentación del carnet, para que no exista subterfugio posible.

Clases nocturnas

Anoche empezaron las clases nocturnas en la Escuela de Derecho Civil, para los matriculados en segundo año exclusivamente.

También estuvo abierta, conforme anunciamos, la Biblioteca de esa facultad.

Una subasta de cantina

Mañana, día tres, han de abrirse los pliegos de condiciones presentados para la subasta de la cantina de la Asociación de Estudiantes de Derecho.

Todavía se puede pasar a recoger el pliego de condiciones para la misma.

La Escuela de Veterinaria se siente orgullosa de sus alumnos

Ayer celebró una reunión el Claustro de Profesores de la Escuela de Medicina Veterinaria de la Universidad, en la que trató del incidente entre el doctor Lagomasino y un alumno y la actitud de los estudiantes de dicha Escuela al ir a buscar y aclamar al doctor Julio San Martín.

Adoptó en esa reunión los siguientes acuerdos:

«Primero: Adherirse a los acuerdos tomados por la Facultad de Ciencias con motivo de la agresión de que fué objeto el profesor J. M. Lagomasino.

«Segundo: Demostrar la honda satisfacción que experimentan por el acto de justicia que llevaron a cabo los alumnos de Medicina Veterina cuando, por determinación libre y propia, aclamaron al profesor Dr. Julio San Martín.

«Tercero: La Escuela de Medicina Veterinaria se siente orgullosa de sus alumnos, que han sido los primeros en trazar la línea universitaria pura, sin partidarismos extra-universitarios ni odios de sectas, cimentando la normalidad universitaria sobre las únicas bases en que puede establecerse: el respeto y cariño mutuo entre profesores y alumnos.

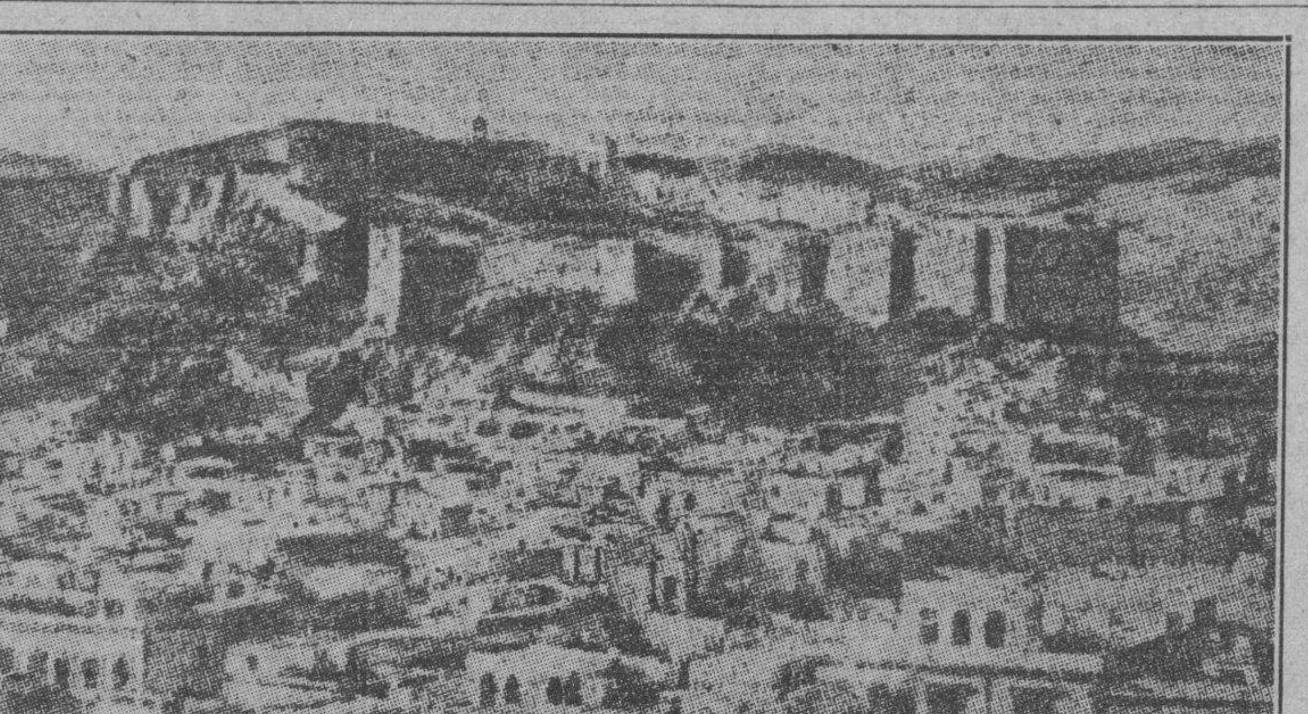

He aquí una vista general de Almería, con la Alcazaba al fondo. Esta ciudad levantina, donde los rojos cometieron sinnúmero de atrocidades, tiene unos 45.000 habitantes y en ella se han refugiado numerosos milicianos marxistas y cabecillas escapados de Málaga.

J. NIN-CULMELL, EL COMPOSITOR CUBANO, ACLAMADO EN ROMA

Grandes elogios le tributa la crítica de modo unánime. Sus conciertos son famosos

ROMA, abril 1. (AP).—Los críticos de música italiana han descubierto un nuevo maestro en el joven pianista y compositor cubano Joaquín Nin-Culmell, discípulo del eminente músico español Manuel Falla.

Nin-Culmell fué calurosamente aplaudido por los críticos y los amantes de la música en un reciente concierto de la Real Academia de Santa Cecilia y más tarde repitió el programa en la Legación de Cuba, en la Santa Sede a instancias del Conde del Rivero, actual Ministro cerca del Vaticano.

Los programas de Nin-Culmell en Italia se han limitado exclusivamente a la música española. En ellos el programa dividido en tres partes traza el desarrollo de la música española desde los tiempos de Antonio de Cabezón, 1510, a 1566, pasando por las armonías folklóricas del siglo XIX hasta el estilo moderno.

Sus compositores favoritos son Cabezón, el Padre Antonio Soler, Albéniz, Manuel de Falla, su maestro, Joaquín Rodrigo y Rodolfo Halffter.

«Al especializarme en la música española, creo que he encontrado un «metier» digno del esfuerzo de toda una vida», dijo Nin-Culmell a la Associated Press, después de sus resonantes conciertos de Roma.

Una de las obras más aplaudidas de su programa ha sido una sonata de su propia composición compuesta de tres partes, vivace, andante y presto [illegible]

Su ejecución fué particularmente aplaudida por los críticos de Roma y Milán, dice «Il Sole» de Milán que «Joaquín Nin-Culmell es digno de figurar entre los mejores maestros e intérpretes de nuestro tiempo».

«L-Ambrosiano» de Milán, declara: «Como ejecutante Nin-Culmell posee en alto grado los medios de dar claridad a las composiciones complejas y casi sinfónicas de Albéniz. Tiene, además, una limpia agilidad y una notable habilidad para las más variadas sonoridades».

«Giornale D-Italia» le halla «un pianista elegante y delicado con un profundo sentido del color.

«L-Italia» le atribuye «una formidable técnica».

Los éxitos que está cosechando en Italia, se suceden a los que ha obtenido en París, Londres, Copenhague, Ginebra, Nueva York y La Habana.

Desmentido el bombardeo de Durango, en lo que atañe a los templos

VALLADOLID, abril 1o. (Havas).—La radioemisora de la Falange Española desmiente las informaciones dadas en Bilbao de que la aviación nacionalista bombardease las iglesias de Durango, porque todos los templos de esa población habían sido destruídos con anterioridad por los rojos, que ahora pretenden atribuir ese crimen a la aviación del general Mola.

El representante Mills propondrá que se excluya al sirope de caña del Sur del pago del impuesto

WASHINGTON, abril 1o. (AP.)—El representante Newton V. Millsl, de Mer Rouge, Louisiana, ha declarado hoy que está resuelto a luchar porque el sirope de caña del sur sea exceptuado del pago del impuesto al azúcar.

Cree que no existe la intención de aplicar el impuesto al sirope de caña, pero que tampoco está excluído de una manera expresa en el proyecto.

Añadió que también procurará obtener protección en el proyecto de cuotas para los productores de sirope contra las importaciones de otras áreas, así como la seguridad de que la sirope se le aplicará el término de «azúcar líquido».

Terrible miseria en las poblaciones de las cercanías de Madrid, asoladas por los rojos

TENERIFE, abril 1ro. (Havas).—La radioemisora local comunica que de cada provincia española deberán enviarse a Salamanca donativos en metálico y especies, con el fin de afrontar los gastos de socorro de la población de diez y ocho aldeas de la provincia de Madrid, asoladas por los rojos.

Se agrega que la situación de esos pueblos, es muy aflictiva; los marxistas, al retirarse, lo talaron todo, aparte de haber pasado por las armas a todos cuantos eran sospechosos de simpatizar con los nacionalistas. Se elogia, de un modo particular, el comportamiento de los vecinos de Albaicín, en la provincia de Granada, que se han sacrificado en un día completo de labor en favor de esos menesterosos.

También se pide que todas las poblaciones españolas funden un peculio para la reconstrucción de las iglesias asoladas por los descreídos en la región afectada por la guerra.

LOS ANARQUISTAS VENDEN JOYAS DE ESPAÑA EN PARIS

Le Matín denuncia el caso temiendo se utilice el dinero para la propaganda ácrata

PARIS, abril 1 (Exclusivo). — «Le Matín», dice hoy que los anarquistas catalanes están vendiendo joyas robadas a las iglesias y palacios de España, por valor de más de cien millones de francos.

«Le Matín» agrega que con el dinero que consigan por esas joyas, los anarquistas se proponen reclutar nuevas Brigadas Internacionales para continuar la guerra en España.

«Le Matín» expresa el temor de que parte de ese dinero se empleé para fondos de propaganda anarquista en Francia. No explica dicho periódico cómo pudieron los anarquistas introducir esas joyas en Francia, creyendo que lo hicieron ayudados por piratas franceses.

COMO UN HOMENAJE PERSONAL A ROOSEVELT, SERA EDIFICADO EN LA HABANA UN HOSPITAL PARA LA ATENCION DE NIÑOS PARALITICOS

Esta iniciativa de la «Fundación del Buen Vecino», ha de servir para fortalecer los lazos de solidaridad que nos atan al gran pueblo amigo. El Presidente vendrá a Cuba

De una iniciativa que interpreta en su verdadera intensidad el sentimiento de cariño y respeto que el pueblo de Cuba siente por el de los Estados Unidos de América y por su actual mandatario supremo, Mr. Franklin Delano Roosevelt, nos hacemos eco hoy con la inserción de las siguientes líneas:

LA FUNDACION DEL BUEN VECINO

Ante las repetidas muestras de amistad del pueblo de los Estados Unidos de América al pueblo de Cuba, desde la eficaz ayuda que nos prestó en nuestra lucha emancipadora hasta la abrogación de la Enmienda Platt y el Tratado de Reciprocidad Comercial, hoy vigente entre ambos países, a través de distintos Gobiernos de la nación amiga, ante esas pruebas reiteradas de buena voluntad, es necesario que los cubanos realicen un acto o hagan una manifestación en honor de ese gran pueblo americano.

A ese efecto, se ha iniciado un movimiento para construir y mantener un Hospital en donde serán tratados los niños que sufran de parálisis infantil, pues si bien, desde hace algún tiempo, se había sugerido un monumento al Presidente Franklin Delano Roosevelt, es preferible la creación de ese Hospital que, en sí, no es más que un monumento vivo a la memoria del pueblo de los Estados Unidos de América y de su Presidente, como Jefe máximo del actual Gobierno norteamericano.

La idea encierra, además, un tributo personal a la figura del eminente estadista, ya que, como es sabido, el Presidente Roosevelt sufrió de parálisis infantil, que lo imposibilita aún para caminar libremente, y por esa razón, patrocina de su propio peculio y con su personal apoyo la Fundación de Warm Springs, en el Estado de Georgia, que es similar a la que ahora se contempla crear en Cuba.

El Hospital se construirá en el lugar que señale y escoja la Asamblea General de la Fundación del Buen Vecino, ya que ello no debe ser selección del Comité Gestor, o por las personas que designe esa Asamblea General, en la cual estarán representadas la mayoría de las fuerzas vivas de la nación, tales como Corporaciones, Asociaciones, Sociedades, Cámaras de Comercio, Clubs Cívicos y otras organizaciones de igual índole; y en ese Hospital serán atendidos, en un principio, los niños cubanos que sufran de parálisis infantil, para luego, al ensanchar su campo de acción, poder acoger a los menores así afectados tanto de la América del Norte, como de la América del Sur.

Se empezarán inmediatamente los trabajos para la construcción de ese Hospital, que será inaugurado el 30 de Enero de 1938, fecha del cumpleaños del Presidente Roosevelt, el que será invitado para venir a Cuba e inaugurar el primer Pabellón, que se denominará «Pabellón F. D. Roosevelt».

El Comité Gestor, de carácter provisional, lo componen, como Presidente, el Dr. Sergio Herrera, que es Presidente, a su vez, del Club Rotario de La Habana; como Tesorero, el doctor Alejandro Herrera Arango, ex Director de la Renta de Lotería; como Secretario, el Dr. Ramiro Collazo, Presidente del Club de Leones de La Habana; y como Vocales, el Sr. William A. Campbell; el Senador José Manuel Casanova, Presidente de la Asociación Nacional de Hacendados; el Sr. Benito Prieto, Presidente del Comité Ejecutivo Nacional de la Asociación de Colonos de Cuba; el doctor Manuel de J. Rodríguez, Presidente de la Asociación de Hijos de Veteranos; el ingeniero Miguel Villa, Presidente de la Sociedad Cubana de Ingenieros; el Dr. José E. López-Silvero, Secretario de la Pan-American Medical Association; el Dr. Eduardo C. Betancourt, Decano del Colegio de Abogados; el ingeniero Enrique Ruiz Williams; el Dr. Tomás Felipe Camacho; el Sr. Adolfo Kates; el doctor Agustín Castellanos, y los ingenieros Honorato Colete y Aquiles Maza.

Los trabajos preparatorios a la Asamblea General, están encomendados a un Comité de Médicos, compuesto de los Dres. José E. López Silvero y Agustín Castellanos, con quienes cooperarán los Dres. Clemente y Alberto Inclán y Arturo Sánchez Aballí; y de un Comité de Ingenieros y Arquitectos, compuesto de los señores Enrique Ruiz Williams, Honorato Colete y Aquiles Maza.

La Asamblea General ha sido citada para el martes, 20 de Abril de 1937, a las cinco de la tarde, en los salones de la Sociedad Cubana de Ingenieros, en Avenida de Bélgica número 4, en la ciudad de La Habana.

Dieron tiempo a los vascos para que rectificaran

El ataque sobre Bilbao se ha lanzado porque desoyeron las peticiones del nacionalismo

Las victorias de los nacionalistas en el frente vasco, consolidan su posición y hacen muy grave la de Bilbao

SALAMANCA, abril 1. (Havas.)—La radioemisora «Nacional» da los detalles de las operaciones efectuadas ayer y hoy por las fuerzas del general Mola, que avanzan a paso victorioso sobre Durango. Dice:

«La ocupación de los montes Jarinto y Asenciomendi constituye para nosotros una victoria innegable, que nos permitirá ocupar todo el frente rojo, desde Mondragón hasta Escoriaza y Villarreal; hemos realizado un avance de cinco kilómetros entre Ochandiano y Villarreal de Alava, en el camino de Vitoria a Durango. Antes del ataque, efectuamos una intensa preparación de artillería, lanzando además nuestras escuadrillas centenares de bombas sobre las posiciones rojas; algunas volaron también sobre Durango, impidiendo el envío de fuerzas a las posiciones que atacábamos. La resistencia de las tropas enemigas que defienden a Mondragón, ha sido inútil, por la ruda contundencia de nuestra agresión y por la actividad que los aviones desarrollaron; al mediodía, las operaciones habían terminado con ventaja para nuestras armas. También bombardeamos las líneas litorales, apoyadas por a escuadra, principalmente en el sector de Lequeitio.

«Los rojos se han desangrado sin ninguna utilidad y es poco probable ya que den más cuenta de sí en muchos días; puede decirse, que la situación de Durango es muy comprometida y que no tardará en caer en nuestras manos; este convencimiento se puede expresar por el material humano y mecánico que llevamos a ese frente, a las órdenes del invicto general Mola, conquistador de Irún y San Sebastián.

«Teníamos la esperanza de que los nacionalistas vascos abanronarán la causa injusta que han abrazado y les concedimos un respiro para que meditasen bien sus actos; la tregua ha terminado y esta ofensiava que contra Vizcaya se ejecuta no parará sino con la conquista de Bilbao.»

La estación agrega que la noche de hoy ha comenzado tranquilamente, después de un día muy activo en que la aviación y la artillería efectuaron la demolición de las lineas rojas y desalojaron de sus reductos de la montaña a los grupos inconexos. Al mediodía, el enemigo, que había sido reforzado durante la noche, no pudo resistir más y huyó confusamente en dirección a Durango, donde se espera que hará alguna resistencia, porque en Ochandiano está perdido. El frente de Alava ha sido despejado totalmente de rojos, conquistado las tropas del General Mola todos sus objetivos; en la retirada, los republicanos abandonaron gran cantidad de víveres y pertrechos.

El parte oficial dado por el G. C. G. a las 8 p. m. dice lo siguiente:

«EJERCIEO DEL NORTE. — V División, cañoneo y ligera fusilería.

«VI división; las operaciones comenzadas ayer en el frente de Vizcaya se desarrollaron durante el día de hoy en forma propicia a nuestras armas, que han conquistado plenamente sus objetivos. Tras brillantes operaciones, ocupamos a San Marcial, Gurumendi y otras posiciones de importancia; la derrota del enemigo ha sido aplastante; huye empavorecido abandonando el material de guerra y las vituallas. Hemos hecho numerosos prisioneros; muchas familias se han presentado en nuestras líneas.

«En la división de Soria, frente de Guadalajara, nuestras tropas obligaron a huir al enemigo, rectificando nuestras líneas de vanguardia y tomando importantes posiciones.

«En la VIII División y Madrid, sin novedad; siete milicianos armados se presentaron en nuestras líneas.

«La aviación reja bombardeó el hospital militar de Córdoba, causando varios muertos.»

Desmentidas las "victorias" rojas junto a Córdoba

También vuelve a negarse la existencia de complots para combatir a Franco en Tetuán

SEVILLA, abril 1. Havas. El general Gonzalo Queipo de Llano hablando ante el micrófono hoy declaró que las informaciones gobiernistas, respecto a supuestas victorias en Pozoblanco, son completamente falsas, puesto que los defensores de esa plaza están copados y sin esperanzas de escapar. Agregó: «Pero los rojos se han comido una noticia: la del bombardeo que hicieron contra Córdoba, en donde lo único que batieron fué un hospital, causando muchas víctimas. En represalias, ordenamos un bombardeo intensísimo de Jaén, en donde los destrozos superaron a los de Córdoba.»

Desmiente nuevamente el general las «informaciones inglesas» asegurando que en Marruecos se haya descubierto una conjura contra el general Franco, cuyo prestigio, como consecuencia de las últimas victorias, se ha afianzado sólidamente, entre las tropas y la población civil del territorio ocupado por los nacionalistas.

Acerca de la lid en el frente de Pozoblanco ha dicho: «Es falso que los rojos hayan conquistado triunfo alguno en esta zona; tampoco es verdad que hayan hecho prisioneros ni que nadie se haya pasado a sus filas; sus declaraciones ya han dejado de ser ridículas para tomar la condición de cínicas».

Respecto a la conjura de Tetuán dijo: «Es falso que exista tal conspiración; se ha afirmado incluso que el general ha partido en avión para Ceuta; Franco estaba en Salamanca esta tarde, saliendo luego para esta ciudad, en donde conferenciará con varios notables de Marruecos.

Para suscribirse al DIARIO DE LA MARINA, llame a los Teléfonos M-7911, M-7912, M-7913 y M-7915

M.E.C.D. 2016

AMENAZADA DE UNA EPIDEMIA LOS INDIGENTES DE LOS ANTIGUOS BAÑOS SANTA RITA, EN GUANABACOA

CONTINUARA HOY EL JUICIO CONTRA LOS ACUSADOS POR LA "MASSACRE" ABECEDARIA

Declarada la inocencia del chofer E. Pereira que aparecía acusado por el homicidio de una señora alemana

El suceso se registró en el Reparto Miramar el pasado año. El Fiscal y el acusador retiraron la petición de pena, pero la mantuvieron en cuanto al otro procesado

Quedó consagrada ayer por la Sala Cuarta de lo Criminal de la Audiencia la inocencia del chofer Eladio Pereira Cid en la muerte por imprudencia de la dama alemana Elisabeth Von Kinsberg, que pereciera el 27 de mayo, del pasado año en el Reparto Miramar, al chocar el automóvil que Pereira manejaba con el que guiaba José Ernesto Muzaurrieta. Y decimos que quedó consagrada por cuanto el Ministerio Fiscal, representado por el doctor José Manuel Fuentes Carretero, y el acusador particular doctor Manuel Carlos Gutiérrez, retiraron la acusación que venían dirigiendo contra el repetido Pereira, interesando su absolución, por haberse demostrado con las pruebas practicadas que no tuvo responsabilidad alguna en el trágico suceso; la defensa de éste estuvo a cargo del doctor Enrique Rodríguez Narezo.

Y mantuvieron dichas partes contra el otro procesado José Ernesto Muzaurrieta, pidiendo se le castigue con pena de arresto mayor por estimar que fué el único responsable del suceso, por dirigir su máquina con excesiva velocidad haciéndola chocar con la de Pereira. Después de los informes de los doctores Fuentes Carretero y Gutiérrez, pronunció el suyo el doctor Francisco de Rojas, defensor de Muzaurrieta, quien rebatió, muy atinadamente, los cargos hechos contra su cliente. Y quedó el juicio concluso para fallo, pues el doctor Rodríguez Narezo no tuvo que informar por haberse retirado la acusación contra su patrocinado. En breve se conocerá el fallo en este proceso que ha sido uno de los más movidos que ha confrontado la Sala Cuarta de lo Criminal, ya que se promovieron por las partes contendientes numerosas pruebas en demanda del triunfo de sus respectivas tesis, y por haberse practicado una inspección ocular en el lugar de los hechos, de la que se dedujo la inculpabilidad del chofer Pereira.

Otros juicios orales celebrados en la Audiencia ayer

Contra Elizardo Quintero, por lesiones, y contra Francisco Miranda, por tentativa de robo, manteniendo contra los dos la acusación el Fiscal y defendiendo los doctores Ricardo Illá Vilaró y Ricardo Lombard, respectivamente.

También se celebró el juicio contra Alberto Duque, Eladio Duque, Matilde Duque, José Inés Herrera y Angel Pedroso, acusados de dos delitos de robo con violencia en las fincas Terry y Maravillas, en Güines, el pasado año. El Fiscal mantuvo los cargos interesando 18 años de presidio mayor para cada uno de los encartados, los que fueren defendidos por el doctor José Miguel Pérez Lamy, quien mantuvo conclusiones de absolución.

Sigue hoy el juicio contra los acusados de la «Massacre Abecedaria».

Como ya dijimos, continuará esta tarde, en la Sala Cuarta de lo Criminal de la Audiencia el juicio contra Evelio Torres Gelpes y Paulino Pérez Blanco, acusados de participar en la «massacre» abecedaria de junio de 1934. Proseguirá celebrándose la prueba testifical que es sumamente extensa. Como ya informamos, el Fiscal y el acusador particular doctor Manuel Pellón, interesan numerosas penas de muerte por asesinato; y defienden los doctores Angel Alberto Giraudy y Raúl Fernández Fiallo.

Los últimos fallos civiles del Tribunal Supremo y de la Audiencia

La Sala de lo Contencioso-administrativo y de Leyes Especiales del Tribunal Supremo ha dictado sentencia con la ponencia del Magistrado doctor Juan Francisco Torres Tomás, declarando sin lugar el recurso de casación del Ministerio Fiscal contra sentencia de la Sala Segunda de lo Civil de la Audiencia dictada en la demanda de la sociedad mercantil García y Suárez, de esta capital. La Audiencia declaró con lugar la demanda de dicha entidad y revocando la resolución de la Dirección General de Aduanas dispuso que la liquidación de los derechos de Aduana sobre la mercancía importada procedente de Checoeslovaquia se verifique por la tarifa mínima del vigente arancel con el recargo del veinticinco por ciento de conformidad con los preceptos del decreto 2135 de 21 deagosto de 1935.

Con la misma ponencia del doctor Torres Tomás declara con lugar la apelación y revoca la sentencia de la Audiencia dictada en la demanda de The Motembo Basin Petroleum Company, de esta capital, contra acuerdo del Gobernador Provincial de Santa Clara el que a su vez desestimó la oposición hecha en el registro mínero «Dora». El Supremo revoca la sentencia combatida en cuanto estimó la excepción de defecto legal en el modo de proponer la demanda, la que es declarada sin lugar y, en cambio estima la excepción de falta de acción y declara la demanda sin lugar absolviendo a la Administración General del Estado, de acuerdo con la petición fiscal.

Y en el recurso del comerciante japonés Keitaro Chira, de esta capital, contra el Estado, sobre aforo de una importación de insecticida de procedencia japonesa por la tarifa máxima del arancel según lo establecido en la ley número 14 de 15 de marzo de 1935 y decreto-ley número 671 del propio año, la referida Sala, con la ponencia del Magistraco doctor Francisco Llaca Argudín ha desestimado el recurso del citado Ohira, confirmando lo hecho por la Audiencia que declaró la demanda sin lugar.

ARMONIAS

EL CONCURSO MUNDIAL PRO DESARME

A principios de año tuve el gusto de publicar en esta misma columna la convocatoria de The New History Society, de New York, a un Concurso Mundial con premios en metálico para las personas que mejor contesten esta difícil pregunta: «¿Cómo pueden los pueblos de la tierra lograr el desarme universal?».

Más tarde he sabido que, como consecuencia de aquella publicación, The New History Society recibió de Cuba numerosas solicitudes de informes y de impresos que yo no podía suplir.

En vista del interés suscitado entre nosotros por este concurso, me complazco en recordar que la admisión de trabajos se cierra el día 1o. del próximo mes de mayo. No será admitido ninguno que fuere puesto en el correo con fecha posterior al 1o. de mayo de 1937.

Como que mi primer aviso quizás pasara inadvertido para muchas otras personas que pueden participar en este concurso tan interesante como provechoso, hoy reproduzco de nuevo la convocatoria.

Los escritos no deben pasar de dos mil palabras, lo que viene a ser como unas nueve cuartillas tamaño de carta comercial escritas a máquina, por una sola cara y a espacio doble. Lo mejor será contar bien las palabras.

No se exige retórica sino claridad de pensamiento. Puede ganar premio cualquier persona con instrucción corriente. No hay que ser gente de pluma ni de ciencia. Yo mismo estoy «embullado» para mandar mi trabajito y quisiera que de Cuba hubiese muchos más.

Y ahora, otra vez, (en parte) la convocatoria:

«The New History Society ofrece la cantidad total de $5.000.00 a todos los pueblos de la tierra por los mejores escritos, no mayores de 2,000 palabras sobre el tema de:

«¿Cómo pueden los pueblos de la tierra lograr el desarme universal?»

«Primer premio, $1.000.00. Segundo premio, $600.00. Tercer premio, $400.00. Seis Premios Continentales de $200.00 cada uno serán distribuídos entre los mejores escritos que recibamos de Europa, Asia, Africa, Australia y Nueva Zelandia, América del Sur, América Central y México, América del Norte.

«$1.800.00 en Premios Nacionales de a $50.00 cada uno serán distribuídos entre los participantes de los varios países; cada país puede recibir más de un Premio Nacional, de acuerdo con los méritos de los escritos que recibamos».

«El por qué de un Concurso Mundial

«Los pueblos de la tierra han estado, por mucho tiempo, en silencio y sumisos. En silencio han aceptado las condiciones impuestas por los jefes políticos. En silencio han aceptado mutilación y muerte.

¡Basta de silencio!»

«Condiciones:

«1.—Fecha: El Concurso empieza el primero de noviembre de 1936 y termina el primero de mayo del 1937. Todo escrito que sea puesto al correo, en cualquier parte del mundo, después del día primero de mayo de 1937, no será aceptado.

«2.—Elegibilidad: Todos los seres humanos en la tierra son elegibles para tomar parte en este Concurso sin tomarse en cuenta la edad, nacionalidad, raza, religión, educación, posición social, etc.

«3.—Manuscritos: a) Los escritos no deben contener más de dos mil palabras. b) Tienen que ser originales, que no hayan sido publicados, y expresamente escritos para tomar parte en este Concurso. c) Deben estar escritos a máquina, doble espacio, sobre una cara del papel, con el nombre y dirección del autor en la parte superior derecha de la página con el título y en todas las otras páginas. d) Si en ciertas partes de la tierra no es posible usar máquina de escribir, The New History Society aceptará los manuscritos que estén bien claros; cada letra y cada palabra que pueda ser leída con facilidad. Escritos a pulso que no estén claros no serán aceptados. e) Cada participante remitirá un escrito solamente. b) Cada participante remitirá dos copias de su escrito. g) Cada escrito será marcado «Prize Competition». h) Ningún escrito será devuelto; recomendamos a los autores que conserven copias de su escrito. i) Debido al mucho trabajo que tendremos, suplicamos a los participantes que nos remitan su escrito dentro del más breve tiempo posible.

«4.—Idiomas: Los escritos pueden ser en Inglés, Francés, Alemán, Holandés, Italiano, Castellano o Español, Portugués, Chino, Japonés, Ruso, Arabe o Persa. Escritos en idioma vernacular o en otros idiomas, deben ser acompañados de una traducción en Inglés o en Francés. En tal caso se nos manda un original del escrito y dos copias de la traducción.

«5.—Cuestionario: Adjuntamos un cuestionario y solicitamos del participante que haga el favor de contestar cada pregunta en la mejor forma posible.

«6.—Anuncio de los premiados: a) El anuncio de los premiados se hará en el otoño del 1937. b) Los escritos ganadores de los premios serán publicados, primeramente, en «New History», que es la revista oficial, mensual, de The New History Society. (Publicada en Inglés).

«7.—Los escritos deben ser remitidos a: The New History Society. «World Competition», 132 East 65th Street, New York, N. Y., U.S.A.».

Allí facilitarán informes a quien los pida.

No tengo espacio para reproducir el cuestionario.

Gustavo E. URRUTIA

DENUNCIA DE ROBO

En la agencia de automóviles Cuba American Co., sita en Avenida de Washington 64, se cometió un robo de varias máquinas de escribir y sumar y otros objetos valorados en 272 pesos, ignorándose quiénes sean los autores, los que penetraron en el establecimiento por una luceta de la casa.

UNA JOVEN INTENTO LANZARSE DESDE EL PUENTE DE LA LISA

MARIANAO, abril 1º. DIARIO. Habana.—Ante el comandante Julio Prats, jefe de la Sección Quinta de la Policía Nacional, se personaron el alistado del Ejército, Bernardo Arceña, perteneciente al escuadrón 4, en La Lisa; Francisca Pérez García, de la Habana, de 21 años de edad; Juan Vera Ramírez, natural de Pinar del Río, de 19 años, residente en Pérez 44, y Dora Pérez García, de la Habana, de 15 años y vecina de Loma 105. Manifestó el soldado Arceña que, transitando por el Puente de La Lisa, encontró a la joven Dora llorando, y al preguntarle qué le sucedía, le contestó que se iba a lanzar desde el puente, evitándolo y trasladándola hasta su casa.

Francisca, hermana de Dora, manifestó que ésta se encontraba depositada en su casa desde el día 10 de enero pasado, por orden del juez de Instrucción de la Sección Cuarta, pero que Dora abandonó el domicilio, yéndose a residir a casa de su novio Juan, presentándose ambos en su casa, hoy, para aclarar ciertos asuntos de familia.

Agregó Francisca que, inesperadamente, Dora salió hacia la calle diciendo que se iba a suicidar arrojándose al río desde lo alto del puente.

Interrogada la joven por el comandante Prats, le dijo que, efectivamente, iba a hacerlo porque estaba aburrida de la vida. Y en vista de que se trata de una menor, le fué entregada a su hermana Francisca para que la presente al juez competente.

Robaron a un funcionario de Hacienda

Pedro León Otaño, jefe de despacho de la Secretaría de Hacienda, y vecino de «A» y Miramar, compareció ante el oficial Cruz, en la subestación de Policía del reparto Almendares, denunciando que los ladrones, después de violentar una puerta del fondo de su casa, penetraron, llevándose prendas, dinero y otros objetos, por valor de doscientos pesos. El vigilante J. R. Milián arrestó a Joaquín García Pozo, de 36 años, vecino de A y Lanuza, por estimar sea el autor del robo. El acusado ingresó en el vivac, pero presentado, momentos después, ante el juez de Instrucción, quedó en libertad.

Herido un niño

En el centro de socorro fué asistido por el doctor Pinto el menor Alberto Pérez Blanco, de 12 años, residente en Buenavista, de una herida en la región frontal de carácter menos grave. Declaró el menor ante el sargento E. Galarraga, de la Policía, que un sujeto desconocido piropeó con frases groseras a una hermana suya, saliendo el en su defensa, por lo cual el desconocido le lanzó una piedra dándose a la fuga.—. Martínez, corresponsal.

HURTO

En la Primera Estación denunció Luis Puig Medina, de Monserrate 151, que de su habitación le hurtaron ropas por valor de 15 pesos.

Diez años de presidio ha interesado el Fiscal para los dos individuos que asaltaron a un carnicero capitalino

Lo despojaron de cincuenta centavos. Cien días de arresto impuso Urgencia a dos acusados de tenencia de arma sin licencia, pero con antecedentes. Fiscales en conferencia

Cien días de arresto impuso el Tribunal de Urgencia, ayer, a los acusados Angel Padrón Pérez y Abelardo Febles, por tenencia de armas, ya que en un registro que practicó en su domicilio del Cerro, la Policía, se les ocupó una pistola y un revólver, además de haberse demostrado que ambos son sujetos de malos antecedentes. Los demás casos fueron suspendidos.

Para hoy el Tribunal de Urgencia tiene fijados estos casos: Luis Zaragoza Peñalver y José Lorenzo González del Río, por infracción de los decretos leyes 239 y 228 de 1935; y Gregorio Pérez Loza y Sixto Rivera, por tenencia de armas.

El teniente fiscal doctor Anaya Murillo, en la Audiencia

Ayer visitó al fiscal de la Audiencia, doctor Augusto Saladrigas, el teniente fiscal del Tribunal Supremo, doctor Leonardo Anaya Murillo, celebrando ambos extensa entrevista, sobre la que se guardó absoluta reserva. El doctor Anaya Murillo aprovechó la oportunidad para saludar al doctor Mario E. Montero, presidente de la Audiencia, y a los tenientes fiscales doctores Cayetano Socarrás y René E. Ferrán, así como a los demás miembros de ese Ministerio.

Diez años de presidio mayor pide el fiscal para dos acusados de robo con intimidación en las personas

Para los procesados Serafín Hernández, llamado «Cara de Caballo», y Carlos Martínez Hernández, conocido por «Cayuco», ha instado al fiscal, en conclusiones provisionales formuladas aper, la pena de diez akos de presidio mayor, como autores del delito de robo con intimidación de las personas, además de un año, ocho meses de prisión correccional, para los mismos, por atentado a agente de la autoridad, apreciando, en cuanto al primer delito, la agravante de reincidencia. Relata el citado Ministerio que, puestos de acuerdo ambos procesados, en la mañana del 27 de enero del año en curso, se presentaron armados de revólver y cuchillo, que fueron ocupados, en la carnicería de Virtudes 13, en esta capital, amenazando al dueño del establecimiento, José Montero Caramés, al que despojaron de la suma de cincuenta centavos que tenía en una cartera de cuero junto al cinto. Y al concurrir el vigilante de la Policía Nacional, Domingo López Rojas, que los persiguió, lo amenazaron para que no los detuviera, no logrando sus propósitos por la llegada oportuna del también vigilante Carlos Fullana Borrell.

Otras conclusiones del fiscal son: Tres años, seis meses y 21 días de presidio para Manuel Fernández Silva, por malversación de caudales públicos; dos años, once meses y once días de prisión para Esteban Monroy Fernández, por lesiones graves, y la misma pena para Victoria Crespo Torres, por idéntico delito.

ARROLLADO

Tomás E. Pérez, de Compostela 65, fué asistido en el Primer Centro de Socorro de lesiones menos graves, que sufrió en Oficios y Teniente Rey, al ser alcanzado por el auto que guiaba Manuel Gómez García, de San José 92.

POR HURTO

El vigilante 1258, Enrique Boligán, de la Quinta Estación, arrestó a Ernesto Suárez Pérez, de Moreno sin número, Cerro, por haberlo sorprendido cuando trataba de hurtar una bicicleta de la farmacia sita en Monte entre Carmen y Rastro.

AYER FUE EL SEPELIO DEL VIGILANTE QUE SE MATO POR HALLARSE ENFERMO

Ayer tarde se efectuó el sepelio del vigilante Manuel Capiro Gutiérrez, que la madrugada anterior se mató de un balazo en la cabeza en el Hospital de la Policía, donde había ingresado para ser asistido de un cáncer en el pulmón izquierdo.

Al acto asistieron el comandante Bernardo García, en representación del Jefe de la Policía coronel José E. Pedraza, numerosos clases y vigilantes, así como la Banda de Música del Cuerpo.

Capiro pertenecía a la Cuarta División, y prestaba servicios últimamente en la ciudad de Cárdenas.

ORDENES DICTADAS

Se ha dispuesto la busca y ocupación del carnet de identidad correspondiente al cabo 80, Luis Martínez Zequeira, por haber sufrido la pérdida del mismo.

—Asimismo se ha dispuesto la busca y captura del enajenado Guillermo Suárez Pino, de 39 años, de la raza blanca, de Palmira, soltero y cocinero, que el día 24 de marzo, hubo de fugarse del Hospital de Dementes, Mazorra.

CAYO DE LA CAMA

Luisa García Sánchez, de 6 años y vecina de Obrapía 20, fué asistida en el Hospital Calixto García, de la fractura del húmero izquierdo, que sufrió en su domicilio, al caerse de la cama donde dormía.

Hoy salen en avión rumbo a Camagüey y Santa Clara, el Presidente de la República y el coronel F. Batista

Después de este viaje, el Jefe del Ejército dispondrá los preparativos para la marcha que emprenderá al Pico Turquino. Dieron un almuerzo a los oficiales que fueron a Chile

En las primeras horas de la mañana de hoy partirá el Coronel Fulgencio Batista en compañía del Presidente de la República, Dr. Federico Laredo Bru, rumbo a la provincias de Santa Clara y Camagüey, de acuerdo con la promesa que ambos hicieran a distinguidos elementos y al pueblo en general de las referidas provincias.

Se espera que el Jefe del Ejecutivo y del Ejército se encuentren nuevamente en la Habana el miércoles o jueves de la entrante semana.

Almuerzo al team hípico

El Jefe del Ejército Constitucional ofreció ayer un almuerzo íntimo a los miembros del «team» hípico que representó a las Fuerzas Armadas de la República en las competencias caballísticas en Chile el pasado mes de marzo.

Asistieron el Coronel Julio Velasco, Jefe de la Ayudantía General; el Coronel López Migoya, Cuartel Maestre General, el Capitán Ramón Cernadas, Ayudante del Coronel Batista y los miembros del equipo cubano, el Capitán Sans, jefe del mismo y los Tenientes Díaz Tamayo, Capote Díaz y Padrón Pérez. También asistió al ágape el periodista señor Leandro García, que representó, informativamente, a «El País» y al Ejército en las referidas justas.

Durante el almuerzo, el Coronel Batista quedó plenamente informado de la actuación de los cubanos en las competencias de Chile, y le fueron mostrados dos trofeos ganados por los cubanos en las referidas justas: una hermosa copa de plata y una bandeja de plata blindada, regalo éste del Embajador de los Estados Unidos en Chile, Su Excelencia Mr. Hoffman Phillips.

El Coronel Ignacio Galíndez

El Jefe del Regimiento Sexto, «4 de Septiembre», Teniente Coronel Ignacio Galíndez, se encuentra enfermo hace varios días, y aunque el mal que lo aqueja no es, felizmente, de gran cuidado, ha tenido sin embargo, que recluirse en su residencia de la Ciudad Militar.

El Coronel Galíndez está recibiendo por esta causa la expresión de simpatía de sus numerosas amistades.

Al regreso del Coronel Batista

Se nos informó ayer en la Ciudad Militar que el Coronel Fulgencio Batista, tan pronto como regrese con el Presidente de la excursión que ambos van a emprender a Santa Clara y Camagüey, se dedicará especialmente a hacer los preparativos para otro gran viaje que se propone realizar al Pico de Turquino, en una marcha con parte del Ejército.

Esta marcha será de estudio y de maniobras en gran escala.

Campo de Aterrizaje

Por el Cuartel General se nombra en Comisión del Servicio al Capitán (arquitecto) Félix García Alonso, del Cuartel General, Ayudantía General, para que se traslade al poblado de Yaguajay, provincia de Santa Clara, y proceda a seleccionar un Campo de Aterrizaje.

Créditos

De acuerdo con lo dispuesto en el Art. 1683 del Reglamento General del Ejército, se conceden los siguientes créditos, con cargo al Fondo de Beneficencia del Ejército Constitucional.

Crédito de $83.70 a favor de la señora Mercedes Cué y Díaz, madre del Cabo (Sanitario) fallecido Pedro Cué Cué que perteneció al Servicio de Sanidad del Hospital Militar «Dr. Arístides Agramonte».

Crédito de $82.70 a favor de la señora Justina Expósito, madre del Soldado (fallecido) Antonio Vega y Expósito que perteneció al Escuadrón 43 de la Guardia Rural Regimiento Nro. 1 «Maceo».

Y crédito de $100.00 a favor del Director del Hospital Militar «Dr. Arístides Agramonte», para la adquisición de un aparato ortopédico (pierna artificial) para uso del Soldado Emeterio G. Pérez, del Escuadrón 21 de la G. Rural Regimiento Nro. 8. «Ríus Rivera».

Licencias del servicio

Por haber sido nombrado Vigilante de la División Central de la Policía Nacional, y de acuerdo con lo dispuesto en el inciso (c) del apartado tercero del Artículo 125 del Decreto-Ley Orgánica del Ejército, se licencia del servicio militar de la República, al soldado Daniel López Lemus, del Batallón Nro. 2 de Artillería de Costa, Regimiento Nro. 7, M. Gómez.

Multa impuesta

El Teniente Coronel Gómez Gómez M. M. Jefe del Regimiento Nro. 3. L. Vidal informó al Cuartel General, de la multa de $50.00 e indemnización de $20.00 impuesta por el Juzgado Correccional de Remedios al señor Manuel Pedroso Carrillo, por infracción del Decreto-Ley número 727-934.

Sucesos y ocurrencias

El Cuartel General fué informado de las siguientes ocurrencias:

De la quema de 700 arrobas de caña en la colonia «Rosario», Barrio del Guayabal, Término de Santa Cruz del Sur. El autor del incendio nombrado Gregorio Cola Pimentel, fué detenido y puesto a disposición del Juzgado correspondiente.

De la quema de 80,000@ de caña en la colonia «Las Veguitas», del Término de Jiguaní. El autor del incendio José Boada Pacheco fué detenido y puesto a disposición de los Tribunales.

HOMBRES:

"VIRILVITAM"

¿Por qué resignarse a que se apoderen del organismo antes de tiempo la falta de lucidez y de ánimo, el ocaso de la **virilidad** y de la sana alegría? ¿Por qué no combatir la vejez prematura, el prematuro agotamiento físico, mental y **sexual** con la misma naturalidad que combatimos otro mal cualquiera?

Tabletas "VIRILVITAM" Dr. R. Weiss, Berlín-Alemania, corrigen los trastornos endocrinos y restablecen firmemente la energía corporal, mental y **sexual** tanto en personas **jóvenes** como en las de más **edad.**

Solicite Ud. folleto científico, gratis. Se envía en sobre cerrado y sin anuncio. Diríjase a Representante del Dr. Weiss, Apartado 117, Habana.

A PESAR DE ESTAR CLAUSURADOS POR SANIDAD, EL JEFE LOCAL NO HA ACTUADO, SEGUN DENUNCIAN

De las investigaciones ordenadas, posiblemente surja la formación de expediente contra el Dr. Carreño. Mensaje al Jefe del Estado. Dictado extenso movimiento de personal

Una grave denuncia, formulada por varios vecinos de la villa de Guanabacoa, ha sido enviada al Secretario de Sanidad y Beneficencia, doctor Zenón Zamora, y en ella se consigna que el Jefe Local del Término, doctor Carreño, conoce los hechos desde hace tiempo.

Informan los denunciantes que desde hace tiempo fueron clausurados los baños denominados «Santa Rita»; pero desde hace muchos meses, en las casetas de los mismos residen numerosos indigentes, familias completas, habiéndose registrado varios casos de fiebre tifoidea —incluso defunciones por esa enfermedad— entre la población infantil.

Agregan los citados vecinos que, no obstante conocer estos hechos, el Jefe Local de Sanidad, doctor Carreño, no ha actuado ni tiene el propósito de hacerlo, permitiendo que gran número de individuos residan en viejas casetas construídas sobre el fango pestilente, en el que se advierte gran cantidad de cuevas de ratas.

Terminan diciendo los informantes que solicitan discreción, pues temen a la venganza personal del propio Jefe Local y de su empleado de confianza Clemente León.

El doctor Zenón Zamora, impuesto de los hechos apuntados, ha ordenado una amplia investigación.

Mensaje al Jefe del Estado

El Secretario de Sanidad y Beneficencia envió ayer al Presidente de la República el Mensaje anual sobre los trabajos realizados por el Departamento durante el año de 1936-37, especialmente durante los meses que lleva al frente de la Cartera.

El doctor Zamora expone en su Mensaje las necesidades urgentes que deben atenderse, especialmente llevar a cabo una campaña contra el parasitismo intestinal, el paludismo y la fiebre tifoidea, así como el mejoramiento de los hospitales, las jefaturas locales de Sanidad, la ciudad de los indigentes y la protección de la niñez por medio de los servicios de higiene infantil.

El estado epidemiológico

En las seis provincias había ayer 5,798 atacados de paludismo; 185 de fiebre tifoidea y 4 de poliomielitis anterior aguda.

Nombramientos y cesantías

Un extenso movimiento de personal ha hecho el Secretario de Sanidad y Beneficencia, correspondiendo a varios hospitales, jefaturas locales, etcétera, en la forma siguiente:

Hospital de Dementes de Cuba: cesantes Joaquín Andrade, José Castillo, Gelasio Echenique, Wenceslao Bacallao, Jesús López, Luis Serra, Isabel Cuadra e Isabel Cabrera, nombrándose en su lugar a José M. Ramos Juan Varela, Francisco Ramos, Silvestre Rizar, Petra Herrera, Francisco Delgado, Elena Pérez y Carmela de la Flor.

Hospital Saturnino Lora: cesantes Amado Portuondo, Luis Rivera y Gloria Chacón, nombrándose en su lugar a Francisco Domingo y Juan Fresneda. Además fueron nombrados médicos honorarios los doctores Agustín Ravelo, Donato González, Susana Texidor, César Cruz, Enrique Soto Méndez, Crispín Boudet y Ramón Estrada.

Hospital de Jovellanos: nombrado Mario Ferrer, practicante honorario.

Hospital de Santa Clara: repuesto Francisco L. Barca, practicante de farmacia.

Instituto de Homicultura de Matanzas: cesante Ricardo Fusté, nombrándose a Serafín Fernández.

Hospital «Mercedes»: cesante Carlos Gárciga, nombrándose a Ricardo Fusté.

Hospital de Camagüey: nombrado Pascual Loynaz por renuncia de José del Monte.

Escuela Reformatoria de Guanajay: cesante Reinaldo Prieto, nombrándose a Manuel Enríquez.

Hospital «Calixto García»: nombrado el doctor José Novo Gelats, cirujano, por vacante del doctor José M. Bárcenas; cesante Ottorino Maggiorelli, dibujante, nombrándose a Josefina García.

Hospital «Lila Hidalgo»: cesante Félix Blandino, nombrado Andrés Buergo.

Jefatura Local de Cárdenas: nombrados auxiliares Oficial Segundo, Luis Lima, Casto Martell, Alberto Rodríguez, Carlos Ruiz, José I. Herrera, Manuel Martell, Miguel Valdés, Eusebio González, Cecilio González, Ramón Jorge, Guillermo Mantilla, Martín Gutiérrez, Domingo Ruiz, Antonio Zúñiga, Eladio Montón, Rufino Arencibia, Arturo García, Ernesto Segarra, José Sosa, Abelardo Jorge, Eusebio García, Carlos Montalvo, Hilario La Barca, Luis Alonso, Manuel Aballí, Desiderio Sánchez, Pedro Sabas, Pedro Lima y Virgilio Veliz.

El carbunco bacteriano en Matanzas

Por orden del Secretario de Sanidad y Beneficencia se ha pasado una Circular a los jefes locales de la provincia de Matanzas llamándoles la atención sobre la forma de instruir a los campesinos propietarios de ganado para evitar la contaminación con los animales que posiblemente estuvieron atacados de carbunco, aislándolos convenientemente.

Como hemos publicado, en Coliseo y Guamacaro ocurrieron tres casos de pústula maligna, falleciendo uno de los atacados.

Multa de veinte pesos

Por el Jefe Local de Sanidad de La Habana les ha sido impuesta una multa de veinte pesos a los señores Reboredo y Hermanos, por haberse comprobado que expendían café adulterado.

Premiados los asilados de la Casa Cuna que vencieron en el concurso cívico-docente de los "Odd Fellows"

Medallas y diplomas a los niños que desarrollaron un tema escrito sobre José Martí y sobre el descubrimiento y la colonización de Cuba. El domingo habrá una bella fiesta

Angelina Fernández y Abelardo López, alumnos de los grados tercero y cuarto de la Casa de Beneficencia y Maternidad, resultaron vencedores en el concurso cívico docente organizado por la Independiente Orden de Odd Fellows en aquel establecimiento benéfico, al presentar los dos mejores trabajos escritos sobre el tema: «Quién fué José Martí y por qué se le denomina el Apóstol». Igualmente, la niña Andrea Díaz y el niño Alfonso Blanco, de los grados quinto y sexto, resultaron los vencedores en el concurso con sujección al tema: «Cómo fué descubierta y colonizada la Isla de Cuba y qué determinó el anhelo de emancipación de los cubanos».

EL JURADO

El jurado que discernió los premios, estaba integrado por los doctores Juan J. Remos, designado por la Academia Nacional de Artes y Letras en la fecha en que este concurso se cerró, Néstor Carbonell, designado por la Academia de la Historia, Julio C. Portela, por la Casa de Beneficencia y Maternidad y el señor Arturo Alfonso Roselló, por la I. O. O. F.

Otros premios, otorgados a los alumnos de los grados primero y segundo, que, por razón de edad, no podían desarrollar tema escrito alguno, fueron conferidos por el dictamen de los profesores y recayeron en las niñas Amelia Valdés y Josefa Durán y en los niños Juan de la Cruz Fernández y Eduardo Taboada.

Además de este concurso docente, se efectuó otro de carácter moral y cívico, para encarecer los méritos de los alumnos que fuesen dignos de tal estímulo por su moralidad, disciplina, obediencia y buena conducta. Tanto para este concurso como para el anterior —meramente académico— se siguió la norma de dividir a los asilados en tres grupos que comprendieseg los grados primero y segundo, tercero y cuarto y quinto y sexto. En este concurso fueron premiados, en cada grupo, los niños y niñas que siguen: Hilda Rodríguez Golles y Waldo Montes González, Celestina Cerdeira y Juan Cociña y Ana Rosa Ramírez y Angel Alvarez González.

LOS PREMIOS

Los premios concedidos por la Independiente Orden de Odd Fellows, consisten en diplomas para los quince niños premiados y además, medallas de bronce para el niño y la niña vencedores en el tema referente a la vida de José Martí y medalla de plata para los alumnos de ambos sexos que triunfaron en el tema del descubrimiento y la colonización de Cuba. Además de eso, se ha concedido un distintivo de Oro, para ser entregado, anualmente, al niño que, de acuerdo con el veredicto de sus mentores, sea considerado el alumno ejemplar y el verdadero prototipo del asilado modelo. Este año ese honor recayó en el niño Pedro Ramírez.

TRES SECRETARIOS

Al acto que se efectuará el próximo domingo, a las 9 y media de la mañana, en la Casa de Beneficencia y Maternidad, han sido invitados y han prometido concurrir, los secretarios de Estado, doctor Juan J. Remos, —que fué miembro del Jurado— el de Educación Pública, doctor Fernando Sirgo y el de Sanidad, doctor Zenón Zamora. También se ha invitado a la prensa, a las autoridades y a los centros e instituciones culturales y docentes.

Además de esos estímulos morales, los niños serán obsequiados con juguetes donados por los distintos cuerpos del Odfelismo en Cuba y por varias casas comerciales, como Tellado y Martínez y otras.

El acto será una positiva fiesta de la niñez.

Preso un hombre que poseía mucha documentación roja

Se le acusó además de hacer propaganda comunista. Fué enviado al C. del Príncipe

La Policía Secreta, detuvo a Manuel Padrón Naranjo, de Teniente Rey 15, por saberse que se dedicaba a activa propaganda roja en el personal de diversas fábricas habaneras. En el registro que se practicó en su domicilio se ocupó gran cantidad de literatura comunista, documentos, periódicos, entre ellos Bandera Roja, así como folletos del informe y resolución del Octavo Plenum del Comité Central del Partido Comunista de Cuba celebrado en Santa Clara el 31 de enero último. Padrón fué ingresado en el vivac a disposición del Tribunal de Urgencia.

Dos viciosos presos

Miembros del grupo de persecución de infractores de la Ley de Drogas de la Secreta arrestaron a los viciosos José Díaz Lafont, de Egido 85 y Domingo Gigante Vázquez, de la misma vecindad, por haberlos sorprendido en el interior de una casa de la esquina de San Nicolás y General Casas, inyectándose morfina.

Se ocupó parte de la droga así como utensilios para el vicio. Manifestaron los detenidos que la droga les era suministrada por un asiático llamado El Saladito, que tiene sus actividades en el sitio de la detención. Fueron recluídos en el Lazareto del Mariel por disposición del Juzgado de Instrucción de la Tercera Sección.

INVITACION

El próximo domingo, día 4, se conmemorará el tercer aniversario de la muerte del gran patriota y revolucionario Coronel Roberto Méndez Peñate. La personalidad de este gran libertador, no es necesario destacarla; toda Cuba la conoce. Ningún otro cubano amó más que él a su Patria, ni ofreció a la causa del mejoramiento colectivo mejores esfuerzos. La última etapa de su vida la dedicó a luchar desde las filas revolucionarias por la recuperación de la Justicia y la Libertad para su pueblo.

Considerando que es un deber patriótico nuestro agigantar su memoria rindiéndole el tributo de respeto inextinguible a que es acreedor, invitamos por este medio a nuestros amigos personales, compañeros revolucionarios y a todos los cubanos que sientan en sus pechos el fuego sagrado del amor a la República soberana para que concurran ese día de 10 a 11 de la mañana a la tumba del coronel Méndez Peñate en el Cementerio de Colón y depositen en ella, como señal de recuerdo, una flor.

La Habana, a primero de abril de 1937.—Dr. Rodolfo Méndez Peñate.

EN LA VIA PUBLICA

José Garriga Romaguera, de 42 años y vecino de Estrella 215, sufrió la fractura del cúbito y radio derechos, en la esquina de Carlos III y Soledad al resbalar y caer al pavimento.

Compre AVANCE todas las tardes y leerá el mejor diario de información y 4 planas de muñequitos en colores, por **3 cts.** y haciéndolo el sábado recibirá, además, la **REVISTA ROSA,** 8 planas de muñequitos y una bella fotografía iluminada de una estrella del cine, en un tamaño de 10 pulgadas por 8; todo eso por sólo **5 CENTAVOS.**

M.E.C.D. 2016

SE ELEVARA A LA SUMA DE $11.700,000 EL PROXIMO PRESUPUESTO DE

"CUBA SE ADHIERE JUBILOSA A LA GESTION ENCAMINADA A PACIFICAR A ESPAÑA"

LA LIGA DE LAS NACIONES SE ENCARGARA DE LLEVAR ADELANTE ESE PROPOSITO

La acción conjunta de diversas naciones tiende a acabar con la lucha sangrienta que asuela a la Madre Patria. Una reunión importante, sobre el problema de la gasolina

Al mediodía de ayer el doctor Juan J. Remos, secretario de Estado, recibió a los periodistas encargados de la información de dicha dependencia. Tras estrechar afectuosamente la mano de todos y cada uno de los reporters, se mostró dispuesto—como siempre—a responder a las preguntas de los informadores.

—¿Alguna noticia importante hoy, señor Secretario?—hubimos de interrogar.

—Puedo declararles—manifestó el doctor Remos—que la Cancillería ha recibido una proposición del Gobierno de México, hecha por mediación del embajador en Cuba, Lcdo. Alfonso Cravioto, en el sentido de llevar a efecto una acción conjunta para el logro de que el restablecimiento de la paz en España sea una feliz realidad.

—¿Labor a realizar por los países hispanoamericanos?

—No. La proposición tendrá carácter internacional. Será una acción dotada de los medios que se consideren más efectivos, al objeto de que cesen las hostilidades que ensangrientan el suelo español...

—¿Esas gestiones serán hechas por medio de la Liga de las Naciones?

—Así lo estimo.

Y seguidamente el doctor Remos señaló el interés con que Cuba se adhería a la proposición de la hermana República de México, por cuanto estaba imbuida de alto sentido humanitario. Añadió que, por lo que a Cuba respecta, el participar en esa acción encaminada a la paz, era algo esencial, por los lazos espirituales que siempre han unido a nuestro país con la nación progenitora.

«Aún no se conocen—agregó—los planes concretos que han de desarrollarse, pero creo que la acción que se prepara obtendrá éxito. Ello será un triunfo legítimo para la causa de la humanidad y entrañará, además, una viva satisfacción para los hispanoamericanos».

Entre los reporters se comentó el hecho de que este es el segundo intento que parte de América en favor de la pacificación de España, pues, como se recordará, la República del Uruguay dió a conocer, hace algún tiempo, sus propósitos de llevar adelante una gestión conciliadora. Dicha gestión tropezó con dificultades y cayó en el vacío.

En próximos días se conocerá la decisión de los demás países hispanoamericanos a quienes México ha comunicado su proposición, y de ahí en adelante se podrá vislumbrar el sesgo final del intento.

El asunto del «Manuel Arnús»

A continuación los reporters abordaron al doctor Remos sobre el asunto del «Manuel Arnús». Hubimos de manifestarle, en principio, que el encargado de Negocios de la República española en Cuba, señor Montero, se había referido sucintamente—momentos antes, a su salida de la Cancillería—a las gestiones que hace el Gobierno de Valencia para que se permita la salida de dicho buque del puerto de la Habana.

El canciller Remos expuso que, en efecto, se mantenía la reclamación del Gobierno republicano de Valencia. Recordó que él mismo había significado a los periodistas, a poco de hacerse cargo de la Secretaría del Exterior, que se encontraba estudiando el expediente. Y terminó diciendo que no podía adelantar la resolución que la Cancillería habrá de adoptar en definitiva, porque ésta se hará después de ser hondamente considerados los distintos aspectos del problema.

Y como palabras finales sobre el tema, dijo, sonriente:

«El asunto no es nuevo, pues. Desde hace meses—y ustedes lo saben—el Gobierno español ha reiterado su demanda de que el «Manuel Arnús» pueda hacerse a la mar...»

El tratado con Alemania

—¿Y qué podría decirnos, doctor, acerca del tratado con Alemania?

—Continúa siendo objeto de estudio. Es cuanto puedo informarles sobre el particular.

Un éxito de la Cancillería

Como un periodista preguntara al doctor Remos la marcha de las entrevistas por él sostenidas con los miembros de la Cámara y del Congreso, para el estudio de los asuntos relacionados con la Secretaría de Estado, hubo de manifestar que el éxito había coronado esas conversaciones, por el interés de los participantes en ellas de laborar en favor de los intereses nacionales.

El problema de la gasolina

Después se trató, en la charla sostenida con el doctor Remos por los periodistas, acerca del problema de la gasolina. Dijo el canciller que hasta momentos antes había estado reunido con los secretarios de Hacienda, Comercio y Comunicaciones, tratando de dicho asunto. Agregó que se esperaba el informe de los técnicos acerca de los precios de dicho combustible. Y que en horas de la mañana de hoy tendría efecto en la propia Secretaría de Estado, una importante reunión en torno al asunto.

Unas declaraciones del Dr. Lagomasino

A mis alumnos de la Universidad:

La asistencia a mis clases en estos días por nutridos grupos de mis alumnos, su atención constante a mis explicaciones, su cortés y caballeroso comportamiento durante las clases y la actitud valiente y decidida que los mismos han demostrado frente al ataque de un «grupo» de perturbadores ajenos a mis clases, me obligan a expresar a mis actuales alumnos, mi público reconocimiento por su conducta noble y elevada y asegurarles que estoy cooperando con las autoridades académicas para el más pronto restablecimiento de mis clases.

También deseo aprovechar esta oportunidad, y en obsequio a la respetuosa y consecuente conducta que mis alumnos me han mostrado, para destruir, de una vez para siempre, las falsas y calumniosas versiones que han hecho circular sobre mi conducta cívica, como Profesor y como ciudadano, aunque ello me obligue, muy a mi pesar, a romper con una línea de conducta que me había trazado, de no hacer historia en público ni en privado de mis actividades cívicas en la lucha contra la Dictadura, porque nada para mí más repulsivo que un exhibicionismo de actitudes que, adoptadas con sinceridad y patriotismo, sin ulteriores fines, no tienen por qué ni para qué ser referidas.

Ahora bien, este silencio correcto y esta discreta actitud, han sido aprovechados por elementos perturbadores, para intentar crear ese ambiente hostil a mi persona, lo que también me obliga a referir y recordar públicamente, estos antecedentes de mi conducta cívica como Profesor y como ciudadano:

Se me acusa de haber formado parte de los consejos de disciplina de 1927 y 28, y aunque dichos consejos actuaron en cumplimiento del Claustro General de Profesores y las Escuelas Universitarias, y para juzgar actos de indisciplina dentro del recinto universitario, cuyos actos fueron realizados con mucha posterioridad a la protesta contra la prórroga de poderes, que ocurrió en abril de 1927, mientras los hechos de indisciplina juzgados por dichos consejos se produjeron en diciembre de ese año, en el curso siguiente, es lo cierto, que **yo no formé parte** de esos consejos de disciplina, ni de ninguno otro, en ninguna época; mi actuación en aquellos lamentables hechos de 1927 se limitó a formar parte de la comisión investigadora de **siete** miembros, por acuerdo del Claustro General de Profesores, cuya comisión no impuso sanción ni penalidad alguna, sino se limitó a la información que le pidió el Claustro.

En diciembre de 1930, después de la muerte del estudiante Rafael Trejo, y frente a las medidas violentas dictadas por el Gobierno de Machado contra la Universidad, fuí uno de los ocho profesores que propusieron la reunión del 9 de diciembre de ese año en la Sociedad Cubana de Ingenieros, que dió por resultado aquel manifiesto famoso que determinó el inicio de la lucha de los Profesores y profesionales cubanos contra la Dictadura, **que me persiguió y procesó** por esta actitud y que me despojó de mi cátedra.

Desde entonces, en un terreno cívico, he realizado todos los actos y adoptado todas las actitudes que de mí exigió la lucha contra la Dictadura; así, fuí uno de los Profesores que recurrieron en recursos de inconstitucionalidad y contencioso-administrativo contra la clausura de la Universidad, bajo la dirección del doctor Manuel Dorta Duque y durante dos años mantuve aquella lucha ante los Tribunales de Justicia, que tanto quebrantó al Gobierno; fuí de los que denunciamos por escrito y bajo nuestras firmas, la desaparición del estudiante Alpízar, lo que nos valió la persecución del capitán Calvo, con un informe acusatorio del mismo; fuí de los que denunciaron ante el Fiscal del Tribunal Supremo y bajo la dirección del Profesor Freyre de Andrade, que al poco tiempo cayó asesinado, aquel ataque de los presos comunes a los estudiantes presos; fuí en mayo de 1932 el enviado especial de los Profesores de la Universidad de La Habana a los Profesores exilados de Miami, en una misión delicada, que me produjo registros y persecuciones; con los riesgos del retorno a esta ciudad en los momentos difíciles de mediados de 1932, en cumplimiento de dicha misión; fuí de los que dimos el frente y pasamos los peligros de los últimos días de la Mediación; y así podría referir muchas actuaciones de riesgo y de confianza que únicamente a quien estuviera muy compenetrado con la lucha de entonces, pudiera confiársele. De todo esto tengo pruebas y documentos que lo evidencian.

Cumplido mi deber ciudadano, durante aquellos terribles e inolvidables años de 1930 a 1933, a la caída de Machado, no esgrimí mis méritos revolucionarios, ni pregoné mis actitudes para obtener prebendas u honores, o desempeñar cargos ni alcanzar beneficios o ventajas, sino que me dispuse a reanudar modestamente mis labores de profesor y de profesional; pero eso sí, sin intrigar ni con estudiantes ni profesores, sin aprovecharlos como instrumentos, ni servir de instrumento a ninguna ambición ni a ninguna maniobra, y, sobre todo, sin exhibiciones ni propagandas.

De tal manera ha sido diáfana mi conductar como Profesor y como ciudadano que, estudiada mi actuación por la Comisión Mixta de Profesores y Estudiantes, cuando la depurable depuración universitaria de 1933 a 1934, obtuve, para mi satisfacción, el voto favorable, no sólo de todos los profesores que formaron aquella Comisión, sino el voto favorable además de las dos terceras partes de los estudiantes que la integraban; y en todas las oportunidades, el Claustro General de Profesores me declaró siempre exento de culpabilidad.

Con esta «hoja de servicios» es sencillamente ridículo pretender un nuevo despojo de mi cátedra, servida con honor y con empeño, sobre falsas acusaciones y calumniosas imputaciones a mi actuación como Profesor y como ciudadano durante la lucha contra la Dictadura.

Si el aspecto moral de este problema ha quedado diafanizado con los antecedentes relacionados, el aspecto legal a mi favor es igualmente indiscutible, como lo han proclamado los Tribunales de Justicia en reciente resolución, que han ratificado mis derechos a la cátedra de la que se me ha querido despojar.

Nunca, en mis dieciocho años de Profesor universitario, he tenido dificultades con mis alumnos, y cuando se inició el movimiento de la depuración, mis alumnos, en número de más de trescientos, le pidieron por escrito al Rector que sólo yo les explicara mis materias, pues respetado y respetuoso, he servido siempre con esmero mis deberes en la cátedra.

Debo advertir que también me excedí en mis funciones de Profesor universitario, pues no sólo atendí al cumplimiento estricto de mis deberes, sino que moralicé mi cátedra, que estaba de ello muy necesitada; hice el Reglamento de la Escuela de Ciencias, —mi Escuela—, la primera que lo tuvo; hice un Proyecto de Ley reorganizando los estudios de la Escuela, que fué publicado por el Congreso de Universidad y es muy semejante al que hoy rige; como Tesorero de la Universidad, obtuve con mis estudios varios cientos de miles de pesos para la Universidad, y doté sus laboratorios con más de $7,000 mensuales; eso sí, me negué y no pagué lo que no era correcto, y cuando dejé la Tesorería de la Universidad, su cuenta de reserva en el Banco de Nova Scotia era superior a doscientos mil pesos.

Al terminar quiero expresar mi agradecimiento por tantos mensajes de compenetración y afecto que he recibido de todas partes y de todas las clases sociales, así como de las Facultades universitarias, como protesta por el cobarde atentado de que fuí víctima.

Juan M. LAGOMASINO

UN LESIONADO

Lázaro Hernández Izquierdo, de Figuras 48, fué asistido en el Segundo Centro de Socorro de la fractura del cúbito y radio izquierdos, que sufrió al caerse de la azotea de la casa Figuras entre Monte y Tenerife.

El señor Martín Dosal dice que los fabricantes de cigarros no pueden desenvolverse con tantos tributos

«El Instituto tabacalero en proyecto requeriría enorme burocracia y aún cuando no arruinase la industria, en poco beneficiaría al veguero», expresa en charla al DIARIO

Martín Dosal

La ley del Tabaco, como vulgarmente se conoce al proyecto de una nueva legislación sobre la materia, trae a mal traer a los industriales de la doblemente «cenicienta» entre nuestras industrias. Obtener audiencia para una interview de los más destacados manufactureros no es tarea fácil, pues casi todos se hallan materialmente dando carreras defendiendo sus intereses que están seriamente amenazados desde el Congreso.

No fué, pues, sin varias frustadas tentativas previas, que pudimos ser recibidos por tres fabricantes hasta ahora, y tenemos emplazados a otros para ir visitándolos y consultar su opinión. Ayer tuvimos el honor de charlar con un hombre muy joven y muy moderno, cuyo aspecto exterior es más bien el de un deportista, y que, sin embargo lleva muchos años dedicado exclusivamente a ese negocio.

Nos referimos a Martín Dosal, de la firma Martín Dosal e hijo, de la cual es gerente desde que cumplió la mayoría de edad, cuando vivía aún su señor padre, de los mismos nombres, ambos herederos de la razón social viuda de Camacho e Hijo, continuadores a su vez de la obra emprendida por don Manuel Camacho, el fundador de «La Competidora Gaditana».

Martín Dosal, al cumplir los 15 años, tuvo autorización paterna para fumar oficialmente, porque ya lo hacía a escondidas, para ponerse pantalones largos, para abandonar sus estudios en que siempre descolló como apto y aplicado, y para entrar en la fábrica a aprender el giro y a ayudar a su padre. Los días de fiesta cambiaba de aire y de perfumes, yéndose a la mar en su yatecito.

Ahora lo tiene anclado: no son momentos estos de temporales para su industria, propicios a las pesquerías. Oigamos sus opiniones:

«Con lo manifestado por varios componentes de este sector tabacalero, y la gran cantidad de telegramas de protesta de los distintos distritos de la Isla dedicados a la elaboración de la hoja, hasta para darse cuenta, aún siendo lego en la materia, que la implantación de la Ley Tabacalera causaría un verdadero desastre en la Segunda Industria Nacional. A su actividad cigarrera pertenezco desde hace cerca de 20 años. Nunca ha pasado por una crisis tan violenta como la actual, y mucho me temo que de no tomarse las medidas necesarias sobrevenga lo que estamos tratando de evitar cuantos a ella pertenecemos, o sea, la completa ruina de la misma.

«Voy a hacerle una pequeña historia —prosigue el señor Dosal— para que usted vea las causas en la que me fundo para mostrarme pesimista: Esta industria cigarrera se desenvolvía perfectamente bien en un estado de verdadera prosperidad hasta el año 1931. Con la depresión económica que en esa época se dejaba sentir cada día con más fuerza, se nos fué aumentando el impuesto sobre las cajetillas 1/3 de centavo hasta 1½ centavos, que nos representaba como 30 centavos en cada rueda de cigarrillos, y usted comprenderá que es mucho en un artículo de precio standard, puesto que no puede pasar de 5 centavos porque el público, acostumbrado desde tantos años a esa cifra «no paga más». Esto lo hemos comprobado en plena danza de los millones, cuando nadie reparaba en lo que gastaba, ni cuanto pagaba por un artículo, y los fabricantes de cigarros, obligados por la carestía general nos vimos impelidos a aumentar el precio de las cajetillas; pues bien, el aumento duró muy poco tiempo, y hubo que recurrir a otros medios pues el público se resistió a pagar más de 5 centavos».

«Desde esa época los fabricantes venimos absorbiendo todas las diferencias de impuestos, pues aunque nos fueron rebajados hace 2 años a ¾ de centavo, todavía existe diferencia al primitivo, y si a esto se agregan las distintas leyes modernas, tales como Descanso Retribuido, Maternidad Obrera, Accidentes del Trabajo, etc., a más de la enorme competencia del cigarrillo extranjero, usted comprenderá que en este estado de sangría no podemos resistir un nuevo aumento como el que se pretende crear con la nueva Ley».

«Soy partidario, y lo creo una necesidad, que se hagan leyes para mejorar al veguero, y tanto yo como mis compañeros en la industria, estamos dispuestos a cooperar en ese sentido; pero por medio de la Ley de referencia no vemos beneficios materiales para el mismo, y, por el contrario, acabaría con todos los que nos dedicamos a la fabricación de cigarros, tabacos, almacenistas de tabaco en rama, etc». Creo que el Instituto Tabacalero y su intervención en todos los sectores de la Industria será de lamentables consecuencias, porque como es fácil de entenderlo, si los que dentro de ella nos desenvolvemos con toda nuestra experiencia encontramos escollos en nuestro desenvolvimiento, figúrese usted si fuera dirigida por personas que a pesar de sus mejores deseos y buena preparación, nos levarían a un completo desastre, pues debo a usted afirmarle que este negocio es tan complejo y delicado, que al más experto, por muchos años que lleve en él, siempre encuentra algo nuevo que aprender».

«El aumento de impuestos sobre cajetillas y el adicional sobre ruedas de cigarros, que se trata de implantar por esta Ley Tabacalera, calculo que pudiera producir muy cerca de dos millones de pesos, pero los distintos negociados que se crean por dicha Ley, y admás, [illegible] calidad en don[illegible] y cuyo organi[illegible] Instituto Taba[illegible] gran cantidad [illegible] perfecto funcio[illegible] seguro de que [illegible] suficiente para [illegible] que resultase [illegible] que es a quie[illegible] ciar con esta [illegible]

«Una de las [illegible] desta manera [illegible] lucionar en par[illegible] guero, sería la [illegible] de un banco [illegible] que con módic[illegible] veguero la ma[illegible] se de su negoc[illegible] secha fruto ló[illegible] «También la co[illegible] tratados de com[illegible] países, sería una [illegible] sólo beneficiaría [illegible] Industria, sino [illegible] por necesitarse más materia prima para la elaboración del producto, pues el mal del veguero usted sabe que no es otro que estar completamente desproporcionada para él la Ley de la oferta y de la demanda».

Y el señor Martín Dosal no dijo más. Pero cuanto dijo es claro y contundente.

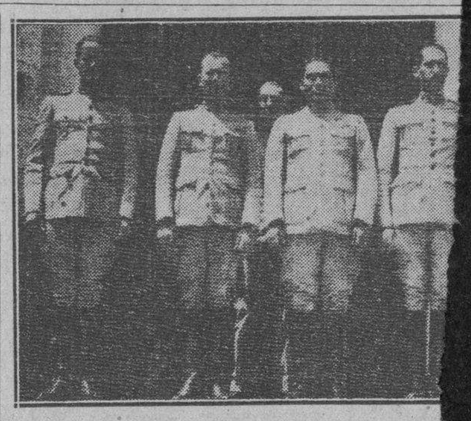

El coronel Batista ofreció ayer un almuerzo íntimo [illegible] Ejército Constitucional que representó a este orga[illegible] competencias caballísticas celebradas en Chile el p[illegible] El acto tuvo lugar en el Club de Oficiales de la Ciud[illegible] tografía aparecen el coronel Batista, el coronel Juli[illegible] Sans, jefe del «team» y los tenientes Díaz Tamayo, Ca[illegible] Pérez. La foto fué tomada a la entrada [illegible]

El 22 de enero de 1936 se promulgó un decreto- ley instituyendo el día 10 de abril como Día del Arbol en Cuba.

Como quiera que existe otro decreto presidencial, de tiempos del Se-

Festejos en Santa Clara al Dr. Laredo Bru y al Cor. Batista

Los organizan sociedades, comercio y pueblo. Estará representado Cienfuegos

CIENFUEGOS, abril 1o. DIARIO, Habana.—En la magna reconcentración cívica de toda la provincia que se efectuará el día 5 en Santa Clara para rendir cariñoso recibimiento al Presidente de la República y al Jefe del Ejército, Cienfuegos aportará uno de los mayores contingentes, integrado por los elementos más representativos y numerosos de sus clases mercantiles, obreros, profesionales, burócratas, militares, etc., quienes ocuparán todos los automóviles disponibles, tanto particulares como de alquiler. Estos serán adornados y ostentarán letreros alusivos a cada Institución, Corporación, Colegio, etc.

También asistirá la banda de música del Cuerpo de Bomberos, el material rodante, brigadas sanitarias, Cruz Roja con sus ambulancias; los Colegios particulares de esta ciudad, entre ellos Monserrat, Champagnat y Eliza Bowman; los del a Domiciliaria y Madres Teresianas, que irán en sus propios ómnibus; Escuelas Primarias y Superiores, Escuelas Públicas, Escuela del Hogar, Escuela de Artes y Oficios.

El capitán Famián Martínez, presidente de la comisión organizadora de esta nueva demostración pública de simpatía que hará el pueblo de Cienfuegos al Presidente de la República coronel Laredo Bru, y al Jefe del Ejército Constitucional coronel Fulgencio Batista, se muestra sumamente satisfecho de la cooperación prestada por todos los elementos de la Perla del Sur, pudiendo garantizarse que ninguna población de Las Villas superará a la que prepara Cienfuegos.

Para el banquete que se celebrará en honor de los coroneles Laredo Bru y Batista, han sido tomados más de cien cubiertos por destacados elementos de nuestra sociedad, deseosos de figurar en el gran banquete que tendrá lugar en el teatro La Caridad, de Santa Clara.

La salida de la caravana de Cienfuegos hacia Santa Clara, se efectuará por la carretera, partiendo a las ocho de la mañana del próximo lunes desde el parque Martí, e irá escoltada por una sección de motocicletas del Ejército.—Obdulio, corresponsal.

PROFESIONAL CUBANO ACTUA EN VENEZUELA

Desde hace días se encuentra en la ciudad de Caracas, capital de la República de los Estados Unidos de Venezuela, el médico veterinario doctor Jesús Mata Barrié, distinguido compatriota nuestro cuyos servicios profesionales acaba de contratar aquel Gobierno para la organización científica de los mataderos de aquel país.

El doctor Matas Barrié, que durante más de veinte años fuera director de los Servicios Veterinarios de los Mataderos de Luyanó, rendirá, sin duda, una provechosa labor en aquella nación hermana.

IMPORTANTE REBAJA DEL *Teléfono* DE *Larga Distancia*

Ya está en vigor!

Desde la Habana a:	Tarifa de Día	Tarifa de Noche
Arroyo Arenas	.10	.10
Bayamo	2.50	1.75
Baracoa	2.50	1.75
Camagüey	2.00	1.40
Cárdenas	.75	.50
Ciego de Avila	1.70	1.20
Cienfuegos	1.15	.80
Cotorro	.10	.10
General Peraza	.10	.10
Guanajay	.30	.25
Guantánamo	2.50	1.75
Güines	.35	.25
Holguín	2.50	1.75
Manzanillo	2.40	1.70
Mariel	.35	.25
Matanzas	.55	.40
Pinar del Río	.90	.65
S. Ant. Baños	.30	.25
Santa Clara	1.25	.90
Stgo. de Cuba	2.50	1.75

NADA DA TANTO POR TAN POCO

No hay otro medio de comunicación, excepto el de *Larga Distancia*, que ofrezca estas ventajas:

Comunicación instantánea.

Atención personal de cualquier asunto a cualquier distancia.

Resolver los problemas en el acto en sus más mínimos detalles.

Estas rebajas en las tarifas de Larga Distancia facilitan las relaciones sociales y comerciales.

La linea recta es la distancia más corta entre dos puntos. En ella se basan las nuevas tarifas reducidas de Larga Distancia.

La bondad del servicio se aprecia probándolo

CUBAN TELEPHONE COMPANY

Ya se están realizando los ejercicios para cubrir las cuatro becas que se encuentran vacantes en la Escuela Nacional de Bellas Artes de San Alejandro.

Suman setenta y uno los aspirantes a las mismas, y el tribunal que las adjudicará se encuentra integrado por los pintores Olivera y Sánchez Araujo y por el escultor Esteban Betancourt, todos profesores de dicho plantel de enseñanza.

Pide veinte máquinas de escribir

El Director de la Escuela Profesional de Comercio de la Habana, doctor Eduardo de la Torre, visitó ayer de nuevo en la Secretaría de Educación, interesándose por la remisión de 20 máquinas de escribir y otros materiales a dicho centro y por la reposición del personal docente y administrativo de la Escuela Profesional de Comercio de Pinar del Río, que es el único de los planteles de esa naturaleza que aún no lo tiene nombrado.

Waldo Frank, en Educación

Estuvo ayer de visita en la Secretaría de Educación, el conocido escritor norteamericano Waldo Frank, acompañado de los doctores Jaime Tramount, José María Chacón y Calvo y Félix Lizaso.

El doctor Fernando Sirgo, Secretario de Educación Pública, estuvo departiendo durante largo rato con ellos.

LA TARIFA DEL ARROZ

El arroz, continúa siendo por arraigada, secular costumbre, uno de los platos favoritos en los hogares cubanos. No resuelta aún la aspiración a cubrir el consumo interior con la producción nacional, claro que se trata de uno de los primeros problemas de nuestro abastecimiento.

El nutritivo grano se cosecha en Cuba en distintas comarcas rurales; y puede estimarse su cultivo ventajoso para los pobladores de cada zona, aún sin alcanzar todavía un volumen total comercial adecuado a la demanda del país. Hay que pensar, por lo tanto, en sostener por algún tiempo una fuerte importación.

Hemos sido grandes clientes de lejanos pueblos asiáticos, sin esperanzas de obtener una reciprocidad, siquiera relativa, en favor de la expansión de nuestros productos.

El deseo de propiciar un arreglo de intercambio mercantil manifestado por el Gobierno de Siam reiteradamente, fué atendido por el de nuestra República, dándole a la prórroga de la tarifa mínima concedida al arroz, el carácter de un ensayo condicional.

Al acercarse el término que ampara a diversos artículos importados de habitual consumo, parece decidida por el Poder ejcutivo, una modificación esencial en cuanto se refiere a los arroces asiáticos. Ya se ha dictado un decreto por el que se excluye a los países de donde hemos venido importando grandes cantidades, de los beneficios de la prórroga, aunque la Comisión Arancelaria continuará estudiando el asunto.

La cuestión debe apreciarse, como siempre que se trata de reformas arancelarias, con un sentido práctico y de oportunidad que permita vigorizar nuestra posición en el orden de las relaciones económicas consideradas con razón básica para nuestro país.

Es preciso determinar con exactitud las derivaciones favorables que pueda tener para Cuba el hecho de desenterderse de un compromiso temporal no compensado. Máxime cuando reclaman una solución benévola para la inferioridad en que les colocaría la prórroga de la tarifa mínima, intereses tan ligados a nosotros, como lo son los productores de arroz de los EE. UU., cultivo en auge en el Estado de Louisiana.

Los pactos comerciales, si bien obedecen a veces en su origen a la vecindad y los factores afectivos, exigen luego para fortificarse los estímulos de positivas ganancias mutuas.

La «reciprocidad» entre Cuba y Norteamérica, es cosa que debemos cuidar con singular esmero para alcanzar singulares provechos para nuestro azúcar, tabaco, frutas y hortalizas, etc... Ahora mismo se lucha con ahinco por mantener un «status» que promete consolidar el iniciado resurgimiento.

Nuestro Gobierno piensa bien al adoptar medidas arancelarias en el problema de la importación de arroz, que tiendan a estrechar los vínculos con la nación cercana y amiga, la gran consumidora de nuestros productos, sin perjuicio de fomentar el cultivo «doméstico».

Terminaron la molienda

Los Jefes de los Regimientos No. 7 «Maceo» y Nro. 4. «Plácido», informaron al Cuartel General, el haber terminado la molienda los centrales «Senado», del Término de Nuevitas, y Central «Conchita», del Término de Alacranes, habiendo elaborado el primero 193,637 sacos de azúcar y el segundo 148,559.

M.E.C.D. 2016

ICA HABANERA

ONOMASTICO

Obregón, figurita que se destaca en el gran mun-
ncia, por su belleza y por su simpatía, celebra su
ocación de Santa Ofelia,
en el aristocrático Country Club de la Habana
rar la grata fecha.
ara un grupo de íntimos.

Un Tenie
da cuenta a
ingenios termina

En las oficinas de la Sección
Industria Animal de la Secretaría d
Agricultura se recibió ayer un tele-
grama oficial del Teniente Veterina-
rio Dr. Torres, transcribiendo un ra-
diograma recibido por el Ayudante
General del Ejército en el que el
Comandante Foya, Jefe por sustitu-
ción del Octavo Distrito Militar, da
cuenta de haberse presentado en el
barrio Mendoza, término municipal
de Guane, una enfermedad en el
ganado que ocasiona gran número
de muertes.

Con tal motivo se ha comunicado
el anterior mensaje, por vía telegrá-
fica, al doctor Andrés Henriquez, ve-
terinario de la Granja Escuela de
Pinar del Río, para que inmediata-
mente se traslade al lugar indicado,
dicte las medidas de sanidad pecua-
ria convenientes, y diagnostique el
mal que padece el ganado.

Más ingenios terminan la zafra

Terminaron la zafra ayer los in-
genios «Amistad», «Portugalete» y
«Merceditas», de la provincia de La
Habana; «Dolores», de Matanzas; y,
«Resolución» y «Santa María», de
Santa Clara.

Hasta ahora han terminado la mo-
lienda 37 ingenios.

Rectificación

En la Secretaría de Agricultura se
facilitó ayer una nota a la prensa
rogando se rectifique la nticia da-
da por aquellas oficinas sobre la
existencia de una epidemia de rabia
entre los perros de las fincas de la
provincia matancera.

Agricultura aclara que sólo se li-
mita su actuación a llamar la aten-
ción a las autoridades sanitarias pa-
ra que obliguen a los campesinos a
vacunar sus perros.

Modificaciones en estructura de la Caja de Ahorros

Al interrumpirse varios hilos telegráficos, el radio los sustituyó en su función

El Director de Transporte, doctor Rodríguez Aymerich, firmó en el día de ayer los siguientes comprobantes de licencia de circulación, listos para entregar a los interesados: Jacinto Ayala, Andrés Avellaneda, Ramón Fra Díaz, Alonso del Portillo, Gerardo López Fernández, Martínez y Bulnes, Eduardo Orejas, José Trigo, Cano y Hermanos, Rita Amaral, Giralt S. A., H. Kremen, Empacadora Mundial, S. A., Carlos Fernández, Angel Alvarez, Francisco Felices Castelló, Alfredo Hernández, Antonio Paredes y Leandro Crespo.

Auxilio del radio

Por interrupción de los hilos telegráficos se efectuaron escalas en auxilio al telégrafo por las siguientes estaciones: Baracoa, Santiago de Cuba, Habana, no habiendo sufrido demora alguna, por lo tanto, el servicio en la Isla.

Apertura de oficinas

Han quedado abiertas al servicio público y oficial las siguientes oficinas de correos: Pancho Laza, Habana; el Perú, provincia de la Habana, y Cantel, en la provincia de Matanzas.

La Caja postal de Ahorros

Hablando con el Contador, señor Quintín Suzarte, miembro de la Comisión designada para el estudio de las reformas que deben introducirse en la estructura de la Caja Postal de Ahorros, y la que ya ha rendido su informe al Secretario de Comunicaciones, pudimos enterarnos de que entre otras modificaciones sugeridas por la misma al Consejo de Administración de la Caja, se encuentran las que se refieren a los préstamos.

Según esa proposición, éstos se efectuarán mediante cheques que serán canjeables por dinero efectivo en cualquier oficina de Correos de la República y aun en cualquiera otra del Estado, que reúna condiciones apropiadas y a la cual se provea de los fondos necesarios.

Las solicitudes de préstamos podrán remitirse a la Caja Postal de Ahorros con las firmas del solicitante y del jefe inmediato; luego de aceptada la solicitud y aprobada, será enviado el cheque al Jefe del Negociado u oficina en la que preste sus servicios el solicitante.

La expansión de este servicio determina la necesidad de establecer las modificaciones apuntadas en su informe por el Contador, señor Suzarte.

LESIONADO

Manuel Hernández Camacho, de 38 años y vecino del pueblo de Cabaiguán, fué asistido en el Centro de Socorros de Luyanó, de lesiones de carácter grave, que sufrió al caerse del camión donde trabaja, cuando descargaba ganado en el Matadero de Luyanó. Dado su estado de gravedad fué remitido al Hospital Calixto García.

FARMACIA
Y DROGUERIA
TAQUECHEL
DE TURNO LOS VIERNES
OBISPO 27 - TELF. A-2146 - HABANA

FARMACIA
DROGUERIA
DE
"JOHNSON"
DE TURNO LOS LUNES
obispo Nº 30 TELEFONO-A-2129.

LA MAYOR
35 EDIFICIOS
700 EMPLEADOS
SARRA
DROGUERIA
ABIERTA TODOS LOS DIAS
TODA LA NOCHE LOS MARTES
A-8026 A-3641

FARMACIAS DE TURNO HOY VIERNES

DESDE BAHIA A PASEO DE MARTI.

Habana 87	M-4604
Morro 50	A-8388
Monte No. 2	M-9400
Obispo No. 27	A-2141
Lamparilla y Villegas	M-5718
Neptuno y Manzana de Gómez	M-2277
Paula No. 85	M-4129

DE PASEO DE MARTI A BELASCOAIN

Galiano 9 B	M-1500
Reina No. 2	A-7300
Escobar y Peñalver	M-5450
Maloja y San Nicolás	M-7712
Animas e Industria	M-4040
San Nicolás y Gloria	M-5222
Revillagigedo y Corrales.	M-4666
S Rafael y Campanario	M-4588
Lealtad y Animas	M-4480
Belascoaín y Corrales	U-5427
Belascoaín y Salud	U-1864
Neptuno 145	U-7018
Suárez 84	M-4622
Aguila y Colón	M-5515

DE BELASCOAIN A INFANTA

Infanta 113 esq. Llinás	U-6779
Infanta y San José	U-7074
San Lázaro 388	U-3535
Fernandina 77	M-5365
San Miguel y Oquendo	U-6936
Neptuno 230	U-1818

VEDADO

17 entre F y G	F-6222
19 entre 14 y 16	F-6211
23 entre J e I	F-6100
Zapata 128	F-6002
K No. 5	F-4404

VIBORA

J. del Monte 614	I-7242
Estrada Palma 59	I-7591
Pocito y Reyes	X-2351
San Mariano y Figueroa	I-7334

JESUS DEL MONTE Y SANTOS SUAREZ

Quiroga y Delicias	X-1412
J. del Monte y Rodríguez	X-2247
Pocito 16 (Lawton)	X-1300
Santos Suárez y Serrano	I-7609

LUYANO

Caserío de Luyanó 40	I-2348
Luyanó 130	X-3068
Reforma y Compromiso	I-3851

CERRO

Falgueras 15	M-3900
Salvador y Bellavista	I-7214
Primelles 12	

NOTA.—Este grupo deberá prestar servicio público todo el día y la noche de los domingos siguientes: Enero 17; Febrero 28; Abril 11; Mayo 23; Julio 4; Agosto 15; Septiembre 26; Noviembre 7; Diciembre 19.

Estos turnos han sido acordados en cumplimiento de lo dispuesto en el Art. VI del Decreto-Ley 2604 de 7 de Noviembre 1934.

ISABELITA ELIAS VUELVE ESTA NOCHE AL MICROFONO DE LOS RADIO-CONCIERTOS DE LA LEVADURA FLEISCHMANN

Repuesta ya de la operación apendicular que la privó por varias semanas de tomar parte en los Radio-Conciertos de la LEVADURA FLEISCHMANN que bajo su entusiasta e inteligente dirección tanto auge han alcanzado, vuelve esta noche Isabelita Elías, plena de entusiasmo, a deleitar a sus múltiples admiradores con su hermosa voz y exquisito temperamento artístico.

"Trovador", la inmortal ópera de Verdi, es pecialmente adaptada a la radio para las transmisiones de la LEVADURA FLEISCHMANN, será interpretada esta noche por Isabelita Elías, el tenor Arias Agüero, el barítono Splinter y la bien ajustada Orquesta Fleischmann, bajo la dirección del Maestro Manuel Duchesne.

Con el "Trovador' reanuda la Compañía de Levadura Fleischmann sus transmisiones de óperas, temporalmente interrumpidas por la enfermedad de la señorita Elías. Están, pues, de plácemes, los amantes de la buena música, que podrán disfrutar, cómodamente, desde su casa, de una hora de exquisito arte.

Los Radio-Conciertos de la LEVADURA FLEISCHMANN constan de dos partes, combinadas, para satisfacer todos los gustos musicales.

La primera parte, dedicada a canciones y música selecta, se transmite de 8 a 8.30 p. m. por las siguientes estaciones: CMQ, en 880 kc.; CMC F, en 815 kc.; COCQ, en 30.70 m., y COCO, en 49 m.

La segunda parte, cubierta cada semana por una ópera favorita de nuestro público, se transmite de 8.30 a 9.00 p. m., por las estaciones arriba mencionadas, en cadena con las CMK, en 730 kc., y la COCH, en 31.8 m.

Es verdaderamente plausible el esfuerzo de la Compañía de LEVADURA FLEISCHMANN por realzar el nivel de las radiotransmisiones en Cuba, empleando elementos valiosos de nuestro país, y bien merece el apoyo y felicitación de los que se preocupan por el desenvolvimiento cultural de Cuba.

EL INGE JORGE LUIS ECHARTE.—Una felicitación, afectuosa y sincera.

Se la enviamos con estas líneas al distinguido amigo, ingeniero Jorge Luis Echarte, que ayer tomó posesión del cargo de ingeniero jefe del Distrito de la Habana, para el cual fué designado por el nuevo secretario de Obras Públicas, ingeniero Max Borges.

El ingeniero Echarte, figura de sólidos prestigios de nuestra República, y caballero intachable, se hizo cargo de tan alto puesto entre los plácemes y congratulaciones de sus amigos y compañeros.

Muchos éxitos le deseamos.

EL ULTIMO DUELO.—En su residencia de la calle 23, en el Vedado, dejó de existir anteayer la señora Caridad Moreno viuda de Beltrán, austera y venerable dama.

La señora viuda de Beltrán, que santificó su vida con sus altas virtudes, exhaló el último suspiro rodeada de cariños y de cuidados.

Su muerte lleva el luto y el dolor al hogar donde la lloran inconsolables sus hijos y sus nietos, entre los primeros el distinguido matrimonio Luis Beltrán y Nena Nodarse, a cuyas amistades hacemos saber que no recibirán visitas hasta el lunes.

Ayer tarde fué el entierro.

Postrer tributo a la desaparecida, que constituyó una imponente manifestación de dolor.

Descanse en paz.

DEL CASINO NACIONAL.—Muy concurrido prometete verse esta noche el aristocrático centro de recreo, que mañana, sábado, cerrará sus puertas definitivamente, tras una temporada brillantísima.

Numerosas familias que asistirán a la gran boda Freyre-Hines que se celebra en la iglesia de San Juan de Letrán, han hecho reservaciones de mesas para trasladarse después al Casino.

Habrá un show magnífico.

Tomarán parte la pareja de bailes internacionales Northway and Danilo, que tanto gustan, y los celebrados cantantes mexicanos Los Cuates Castilla.

El baile estará a cargo de la orquesta de los hermanos Castro y del «Conjunto del Ritmo», de Armando Valdespí.

Para separar mesas, puede llamarse a los teléfonos FO-7420 y FO-7075, costando el cubierto para la comida dos pesos cincuenta centavos y sirviéndose un menú delicioso.

Los que no deseen comer, no tendrán que pagar cover-charge ni mínimum-charge.

Para la fiesta de mañana ha hecho grandes preparativos el caballeroso Cuco Morales, activo manager social que tantos éxitos ha conquistado.

Será una noche extraordinaria, que congregará en aquellos salones a cuanto vale y brilla en la sociedad habanera.

¡GRATIS!
RELOJ pulsera ultra moderno con máquina fina y caja cromada.
Le obsequiaremos a Vd. como propaganda, sin hacer ningun desembolso de su parte.
Mande su nombre y direccion a
FABRICA ZUIZA DE RELOJERIA
CASA MIRET
R. L. Falcón 1432 Buenos Aires
(R. Argentina)

Cuba ha sido invitada a un Congreso Internacional que tendrá lugar en Berlín, en agosto del presente año

Se abordarán las cuestiones que afectan a la industria lechera en cuanto a la producción, preparación, venta y organización. Caña elaborada hasta ahora: 1.992,571 tons.

El Secretario de Comercio ha recibido la siguiente información remitida por el Presidente de la Exposición Internacional de Lechería al mismo tiempo que invita al Gobierno de Cuba para que envíe una representación al XI Congreso Internacional de Lechería, que se efectuará en Berlín del 21 al 29 de agosto, del presente año:

«La Exposición Internacional de Lechería, será organizada en las Galerías de la Exposición de Berlín y Messe Amt, renovadas y agrandadas, inundadas de aire y de luz y situada al pié de la Torre del Radio, demostrará el alto nivel alcanzado completo y verdadero donde todas las cuestiones de la Industria Lechera análogas a la producción, a la preparación, a la venta y a la organización, allí serán representadas de una manera impresionante. Gracias a una exposición especial, los visitantes podrán darse cuenta de la abundancia de las ideas ofrecidas en Bellas Artes por la Industria Lechera y de la gran importancia de la leche en la vida cultural de la humanidad.

«Visitando esta exposición contigua al mismo teimpo que el XI Congreso Internacional de Lechería, los Congresistas así como los numerosos visitantes e interesados en todos los dominios de la industria nacional y extranjera de máquinas, aparatos y materiales de lechería y de las empresas agrícolas tendrán ocasión de conocer los diversos productos lecheros de los diferentes países.

El público tendrá oportunidad de estudiar con detalles, las múltiples innovaciones y especialidades del vasto dominio de las máquinas así como las formas de organización destinada al desarrollo y al fomento de la industria Lechera. Podrá también darse cuesta, gracias al carácter colectivo de la exposición, de los progresos realizados en el mundo entero.

El Secretario de Comercio, está estudiando esta invitación para decidir la conveniencia de que Cuba envíe una delegación a esa Exposición, que en Alemania se ha venido celebrando año tras año con el mayor éxito

En lo que va de zafra se han elaborado 1.992,571 toneladas de azúcar

De acuerdo con los datos enviados a la Sección de Estadísticas de la Secretaría de Comercio por el Presidentete del Instituto Cubano de Estabilización del Azúcar, en lo que va de zafra, se han elaborado 1,992,571 toneladas de azúcar, faltando por producir 946, 462 toneladas.

El total de la producción autorizada es de 2,939,033 toneladas, habiéndose exportado hasta ahora de la actual zafra, 546,118 toneladas, faltando por exportar 1,128,603 toneladas de azúcar.

Diversas noticias de la Dirección de Seguros

Se han declarado vencidas y sin valor las pólizas de fianzas emitidas por las compañías «La Cañera S. A.»; «Créditos y Fianzas Yumurí S. A.» y «La Internacional Cubana S. A.», por no haber dado cumplimiento esas entidades a lo dispuesto en el Apartado Segundo de la Resolución de la propia Secretaría de Comercio de fecha 31 de octubre del pasado año 1936.

—El Director General de Contabilidad de la Secretaría de Hacienda, se ha dirigido a Comercio, notificando que la compañía «The Phoenix Assurance Company Ltd. of London», ha depositado en la Tesorería General de la República, la suma de $100,434 para responder de sus operaciones de seguros en el ramo de accidentes del trabajo, cumpliendo por tanto dicha entidad, con lo preceptuado en el Decreto-Ley 467 de 7 de septiembre de 1934.

—El Presidente de la compañía de Fianzas «Italia S. A.», ha comunicado al Director de Seguros que ha depositado en la Tesorería General de la República la suma de treinta mil pesos, para responder de las operaciones que efectúe en el ramo de accidentes del trabajo, de acuerdo con lo dispuesto en los Decretos-Ley 467 de 1934 y 476 de 1935.

Al mismo tiempo, la referida compañía ha informado a Comercio haber extendido una póliza de cinco mil pesos, para garantizar la actuación del señor Carlos Morales Calvo como Notario Corredor Comercial en la plaza de la Habana.

—Las compañías que a continuación se expresan han reportado a la Sección de Estadísticas de la Secretaría de Comercio, la utilidad obtenida por las mismas en sus operaciones durante el pasado año. Ellas son: «The Fire Art and General Insurance Company Ltd», que registró una ganancia de $12,416,99; «Caledonian Insurance Company», que experimentó una utilidad de $28,580.09; «Great American Insurance Company», cuya utilidad en 1936 fué de $24,974.30; «The Phoenix Insurance Company of Hartford», con un superávit que ascendió a $15,965.08; «American National Insurance Company of Galveston Texas», que ganó $10, 057,12 y «La Baloise Marine Insurance Company Ltd», cuya utilidad fué de $21.116,21.

Marcas y Patentes

Relación de marcas, nombres, rótulos, lemas y patentes que han sido presentadas en la Secretaría de Comercio

Dispositivo de anuncio lumínico. (Patente), presentada por Mario Luis de la Vega Varela, a nombre de Walter Agulnik, residente en Alemania.

Dispositivo para anuncio lumínico. (Patente), presentada por Mario Luis de la Vega Varela, a nombre de Walter Agulnik, residente en Alemania.

Dispositivo de anuncio lumínico para luz fluente en colores. (Patente), presentada por Mario Luis de la Vega Varela, a nombre de Walter Agulnik y Walter Oppenheim, residente en Alemania.

Un dispositivo de anuncio lumínico en forma de caja para luz fluente en colores. (Patente), presentada por Mario Luis de la Vega Varela, a nombre de Walter Agulnik y Walter Oppenheim residentes en Alemania

La Argentina. (Rótulo), para ser usado por su establecimiento en el giro de bodega, presentada por Luis Huerta Sieres, establecido en la Habana.

El Rívoli. (Rótulo), para ser usado por su establecimiento en el giro de Víveres y Licores, presentada por Ramón Cernuda Cernuda, establecido en la Habana.

EL SEPELIO DEL DR. FIGUEROA

En la mañana de ayer tuvo efecto el entierro del que fué distinguido profesional y político cienfueguero, Dr. Alfredo Figueroa Ruiz.

Al piadoso acto concurrieron representaciones del Colegio de Farmacia y del Colegio Médico, así como numerosos elementos de la sociedad habanera, en la que la familia Figueroa cuenta con grandes simpatías.

Distinguidas personalidades de la Perla del Sur, donde el Dr. Alfredo Figueroa fué Alcalde, enviaron su representación al acto, que constituyó una verdadera manifestación de duelo.

Enviamos nuestro más sentido pésame a sus familiares, entre ellos a nuestro distinguido amigo el ex comandante médico de la disuelta Marina de Guerra Nacional Dr. Juan Fermín Figueroa.

SE DIO A LA FUGA

En el Centro de Socorro del Vedado fué asistido de lesiones menos graves, Francisco Morales Menéndez, de 8 años y vecino de E número 49, que sufrió en E y Calzada, al ser alcanzado por un auto, cuyo chofer se dió a la fuga.

HURTO DE HERRAMIENTAS

Julián Díaz Izquierdo, de Buenaventura 30, denunció en la Duodécima Estación, que de su domicilio le hurtaron varias herramientas de carpintería que aprecia en 8 pesos.

Sermonario

Con todo el mundo guerra y paz con Inglaterra.

En lo internacional tu política discreta ha de consistir, oh príncipe, en mantener la paz y buenas relaciones del principado con todos los pueblos del orbe.

Con Inglaterra, además, respeto, sumisión y mutuo auxilio, y te diré por qué.

Desde remotos tiempos el cetro del imperio correspondió a Inglaterra, que se adueñó de sus siete mares. Dueña del mar dejó atrás el poder de turcos, venecianos y aragoneses. El descubrimiento de América fué un magno acontecimiento, capaz de socavar su dominio y dedicó para contenerlo todos los medios. Estorbó la preponderancia de Castilla y lo logró después de una lucha, sin tregua, de cuatro siglos.

Para ello tuvo que balancear el poder del pontificado y de ello fué prueba la derrota de la Armada Invencible. Dedicó desde entonces todo su pensamiento a destruir el poder de España y para lograrlo se valió de la cooperación del mundo entero.

Así España (Castilla) tuvo que habérselas con ingleses, con franceses, con suecos, con curlandeses, con holandeses y con los nativos de estas regiones americanas. Ese largo período es para España un período heroico, sin que ello pudiera evitar que se fueran perdiendo uno a uno todos los florones de su corona.

La Habana se pierde para Castilla, Santiago de Cuba se saquea tres veces, se pierden una tras otra, todas las posesiones americanas, un día Jamaica, otro la isla de Trinidad, poco antes todas las islas de Barlovento y Sotavento, después California, luego Cartagena de Indias y toda la América; por último Cuba, en el combate naval de Santiago, cuando la guerra hispano-americana, obra inglesa, de honda y previsora política. Cuba fué segregada de los dominios de su metrópoli natural por el consentimiento de Inglaterra.

Inglaterra triunfante se apoderó del mundo y realizó como hecho cierto, la frase exaltante que se atribuyó a Carlos V de «que el Sol no se ponía en sus dominios.» Y no se pone.

Para llegar a esa plenitud tuvo que vencer a Holanda y luego a Francia; y el tratado de Utrech le dió el señorío y dominio de la tierra. Después de ese tratado, España quedó uncida al carro de Francia. Toda la política de España quedó reducida a ser un subproducto de la política francesa, un **sotto-producto,** dicen los italianos.

Para que España no fuese sólo una región autónoma de Francia (la palabra autonomía se emplea por vez primera en el tratado de Utrech) logrado el propósito, Inglaterra se encarga de proteger a España. El fracaso de Napoleón se debe principalmente a la Gran Bretaña. Los historiadores ingleses llaman a ese episodio de las guerras napoleónicas la Guerra de la Península. Su guerra. A Wellington, duque de Ciudad Rodrigo, lo tienen por suyo, como a Nelson, los anglos.

Perpetúase la hispanidad en América del Sur por Inglaterra y consiente el combate naval de Santiago, cabalmente en defensa de España, para que continuase el sentido hispano en el Mar de las Antillas. Este mar sigue mar inglés, mar canadiense. La parsimonia de los americanos para no incorporar Cuba a su sistema de Estados se debe a la política inglesa. En tanto que persista la Gran Bretaña, la isla de Cuba será nación autónoma de propia determinación.

Por estas razones, porque nunca España y sus antiguas colonias tuvieron mejores valedores que los ingleses; porque sin ellos **Hispania** hace tiempo que hubiese sido fácil presa de la codicia y ambiciones de otras potencias, hasta el presente secundarias; porque en lo respectivo a Cuba siempre fueron para ésta de mucho provecho las relaciones mercantiles con Britania; porque siempre Londres está ojo avizor en Cuba, como lo está también en España y en Portugal y en el mundo de acá abajo: tu política, príncipe, debe ser la útil y precisa. Puedes tener por mote: **Con todo el mundo, si es preciso, guerra, pero con Inglaterra paz reconocimiento y mutuo auxilio.**

Gabriel CAMPS.

DOS HERIDOS EN UN CHOQUE EN CALZADA DE COLUMBIA Y 18

En la esquina de Columbia y 18, se registró en la mañana de hoy un choque al precipitarse el trans-bús que conducía Mario Maldonado, contra el camión No. 72674, que allí tenía estacionado el chofer José Ferreiro Silvó, de 21 años y con domicilio en Miramar y Gálvez. A causa del accidente, resultó desionado dicho chofer y su ayudante Apolonio A. Arango.

El camión presenta averías por valor de treinta pesos. El dueño del garage y depósito de gasolina que existe en la esquina del suceso nombrado Claudio Hernández González, reclama daños en una bomba de gasolina, por valor de treinta pesos. Actuó en el caso el sargento Angel García.

EMPRESA DE OMNIBUS
Santiago - Habana
CARROS PULLMAN DE LUJO

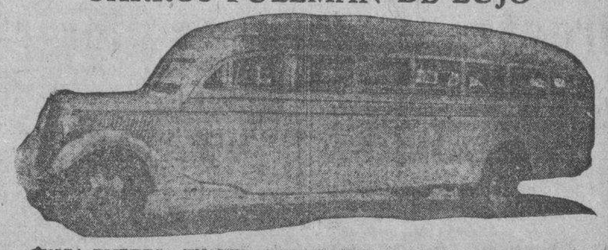

ÚNICA EMPRESA EN CUBA QUE SOSTIENE 15 SALIDAS DIARIAS PARA SANTA CLARA, CAMAGÜEY Y SANTIAGO DE CUBA.

SALIDAS DE LA HABANA

4.30 A. M. Directo hasta Stgo. de Cuba. Rápido.
6.00 A. M. Directo hasta Stgo. de Cuba. Rápido.
7.00 A. M. Directo hasta Camagüey.
8.15 A. M. Directo hasta Sta. Clara.
9.30 A. M. Directo hasta Stgo. de Cuba. Rápido.
11.00 A. M. Directo hasta Sta. Clara.
12.30 P. M. Directo hasta Camagüey.
2.00 P. M. Directo hasta Camagüey.
3.30 P. M. Directo hasta Stgo. de Cuba. Rápido.
5.30 P. M. Directo hasta Stgo. de Cuba. Rápido.
7.30 P. M. Directo hasta Stgo. de Cuba.
9.30 P. M. Directo hasta Camagüey.
11.15 P. M. Directo hasta Stgo. de Cuba. Rápido.
12.00 P. M. Directo hasta Stgo. de Cuba.

Salón de Monserrate y Muralla, Hotel «Puerta de Tierra». Esta Empresa sostiene relevo de personal cada seis horas, por eso lleva cuatro años prestando servicios sin accidentes.
Reservación de asientos numerados. Puede hacerlo personalmente, por el Teléfono M-2266.

ECONOMIA, SEGURIDAD, ITINERARIO FIJO.
NUEVOS PRECIOS REBAJADOS EL 30%.

Las Ratas Mueren Como Moscas

NO tome medidas a medias para acabar con esa destructora plaga que propaga toda clase de enfermedades. Use la preparación que nunca falla. A las ratas les encanta comer Pasta Eléctrica Stearns—entonces salen en busca de agua y aire y mueren al instante. Usada por autoridades sanitarias y por millones de personas desde hace 50 años. De venta en todas partes en tubos de 2 onzas y en latas de 8. Use

PASTA ELECTRICA STEARNS'

MATA RATAS, CUCARACHAS, HORMIGAS Y OTRAS PESTES

M.E.C.D. 2016

SE CREARA UN LIBRO-REGISTRO DE TURISTAS PARA PODER LOCALIZAR A LOS QUE BURLEN LAS LEYES

LLEGARON AYER 3,000 VIAJEROS EN 9 BARCOS

Los turistas que al vencerse el plazo no se presenten, por la Ley serán reembarcados

El coronel Benítez tiene el propósito de abrir un libro registro, en el que se anotarán los nombres de todos los pasajeros que al llegar declaren que vienen como turistas, con objeto de que una vez que se cumpla el término de ley, por el que se le concede el desembarco, si no lo han verificado, sean buscados por la policía y reembarcados.

Ordenes de que lo traigan a la Habana

El coronel Benítez ha dado órdenes para que sea traido a la Habana Melquiades Portuondo y Sánchez, que llegó a Santiago de Cuba, deportado por las autoridades de la República dominicana, pues lo señalan como agitador comunista.

Melquiades Portuondo dice ser cubano, y usa también el nombre de Manuel Ramón Reyes. La orden de que sea traido a la Habana obedece a que aquí se abrirá el oportuno expediente para ver si realmente es cubano, pues de lo contrario será devuelto a Santo Domingo.

El «Contessa»

Hoy llegará de New Orleans el vapor hondureño Contessa, que trae carga y 12 pasajeros para la Habana, y conduce carga y 64 pasajeros en tránsito.

Pasajeros del Pilsudski

En el vapor Pilsudski llegó el coronel Audale Mc Donald, gerente de la Zenith Radio Corp. y señora. Viene en viaje de negocios.

Entre los turistas de este barco anotamos al artista Del Arden, el músico Herbert Berkin, el diplomático polaco Michel Budny y señora, el artista Irving Desfer, el jefe de policía Joseph Gutowski y familia, el periodista Jacob Megidoff y familia y gran número de profesores de instrucción y estudiantes.

El Astra

El vapor danés Astra, llegó de Norfolk, con carbón mineral.

El Cuba

El vapor americano Cuba, llegó de Tampa y Key West, con 49 pasajeros. Llegaron por este barco R. C. Caples y señora; el boxeador Red Hutshinoon y un grupo de estudiantes de St. Petersburgh, Antonio de Armas y Marina Calvo.

Llegaron tres mil viajeros

En los nueve barcos de pasajeros llegados ayer a la Habana, vinieron tres mil viajeros.

Salidas

Salieron ayer el Veragua para New York; el Siboney para New York; el New York para Nassau; el yate Caroline para Nassau; el Florida para Miami; el Stendam para New York; el Winnenton para New Orleans.

La recaudación

La Aduana recaudó ayer la cantidad de $88.493.46.

Diplomático alemán

El día 14, en el vapor Orinoco, llegará el nuevo Secretario de la Legación de Alemania en Cuba, doctor W. Kaempfe, a quien se le dispensarán cortesías de estilo.

Productos cubanos

El Siboney lleva para New York 15 mil sacos de azúcar, mil líos de cuero, 400 barriles y 300 tercios de tabaco, 4 cajas tabacos torcidos, 8 mil huacales de frutas y vegetales. De México lleva plata por valor de 336.000 pesos.

El Siboney

Procedente de Veracruz llegó el vapor americano Siboney, de la New York and Cuba Mail S. S. Co., que trajo 60 pasajeros para la Habana y carga y 65 pasajeros en tránsito para New York.

Por este barco llegaron: el diplomático americano John H. Mac Veagh y señora; Bernardo Antuna y señora; Gerone Bomes y señora; John Doland y señora; Mauricio Gilmartín y señora; el ingeniero Carls F. Moore; doctor Paul Puztki y familia; el profesor americano Simón Zevie; Enrique Ortuño y familia; Manuel Díaz Infante y familia; Clemente González, basebolero cubano y un grupo de artistas cubanos: Azucena Bugallo, Berta Cabrera, Josefa Casas, Emilia Cano, Lidia Fernández, Estrella Gorrín, María Martínez, Dora Perdomo, Francisco Alvarez y familia; el comerciante Augusto Losa y señora; Sixto García y señora y Jorge García.

Por haber ido como polizón fué devuelto el músico cubano Felipe Osorio Martín.

Los pasajeros en tránsito son en su casi totalidad turistas americanos.

El Florida

El vapor americano Florida, de la Peninsular Occidental S. S. Co., llegó de Miamí con carga y 136 pasajeros, entre ellos los señores Ramón A. Rodríguez, Luis G. Schener y señora; Manuel Piedra y señora; Ernesto Dobarganes y señora; María J. García; Nelia Abascal e hijo; Luis Martínez y señora; Rosa Basora; Ceferino Barroso y familia; José Lemus; Manuel Arias.

El Iroquois

El vapor americano Iroquois, de la Clyde Line, consignado a la Ward Line, llegó de New York y escalas en viaje de excursión, conduciendo cuatro pasajeros para la Habana y 236 excursionistas.

En este barco llegó el agregado comercial de la Legación de Francia en Cuba, señor René Grim Procence y señora; el señor Frank M. Prentice y señora y como polizón Cyrl Sams.

Entre los turistas anotamos al novelista americano Harry Bennett y familia; el pintor Gilbert Pauthenier, doctor Thomas Parker y señora; el artista Chandler Ross y un nutrido grupo de telefonistas norteamericanos.

El Veragua

El turbo-eléctrico «Veragua», de la Flota Blanca, llegó de Cristóbal, conduciendo carga de frutas y 93 pasajeros para New York, siendo estos turistas que están dando el viaje redondo del barco.

Para la Habana llegaron por el Veragua el banquero Aloys Gaspar y señora; Mr. Leo Heymann y familia; el estudiante venezolano Rafael Velasco; Ricardo Riaño y señora; doctor Samuel Swift; el militar peruano Ceferino Llaque, que va a México y los pelotaris cubanos Manuel Alvarez, Pedro M. González y Carlos Viada.

El Empress of Australia

También en viaje de turismo llegó el vapor inglés Empress of Australia, que trajo 421 excursionistas, entre ellos el banquero Arthur Burgess el cirujano William S. Butler y señora; el abogado George A. Campbell y señora; Frederic C. Guteteer, los banqueros D. Sidney H. Kahn y familia y Donald Macur; el publicista Lloyd Demaret; el Juez Frank Smith y familia; el cirujano William B. Swartley; el inspector de ferrocarriles de los Estados Unidos, Mr. Reinolds Uldrich y señora.

El Columbus

El hermoso buque excursionista Columbus, del Lloyd Norte Alemán. llegó en viaje de excursión, con dos pasajeros para la Habana y 667 pasajeros excursionistas.

Para la Habana llegaron Jorn Carter y Mr. Edwin Lillies.

Entre los turistas viajan el Juez Christend H. Adams y familia; el Juez Edward J. Bushell y señora; el banquero William Blakeley y familia; el banquero Charles Gifford y familia; el doctor Arthur Murphy; la artista Lucy Elliot; el pianista Samuel Trimmer y gran número de profesores de instrucción norteamericanos.

Dos diplomáticos

Entre los pasajeros en tránsito del Veragua figuran los diplomáticos Luis Anderson, de Costa Rica y señora y Francisco Urrutia, de Colombia y familia.

Detenido

A la llegada por el vapor Florida, del doctor José M. Piedra, fué detenido por el cabo Moré, del Servicio de Inteligencia de la Marina, por si tiene algún asunto pendiente.

Otros dos excursionistas

Por la tarde llegaron los también vapores excursionistas Kungsholm, de bandera sueca, con 695 turistas y el polaco Pildsuski, con 427.

Ayúdese a sí mismo

Protegiendo la Industria Cubana

Consuma siempre productos de exclusiva elaboración nacional.

PIDA A SU DETALLISTA

LECHE CONDENSADA de las marcas:

"La Habanera" y "Hatuey"

Producida en la Habana, completamente fresca y uniforme y siguiendo en su elaboración los más modernos principios de higiene, bajo la experta dirección y garantía de un prestigioso médico cubano, especializado en alimentos.

Adquiera LECHE CONDENSADA:

"La Habanera" y "Hatuey"

y la consumirá siempre por su gusto exquisito, su inigualable frescura y su perfecta uniformidad y garantía.

De venta en todos los establecimientos de víveres

Compañía Lechera de Cuba, S. A.

No permita

que sus canas anulen su atracción personal

Usted puede evitarlo usando un producto tan inofensivo e higiénico como la **Loción "La Condesa".**

El único producto en el mundo que devuelve de modo exacto al cabello canoso su color primitivo en pocos días, sin los inconvenientes de las tinturas que destruyen el pelo.

Extirpa la caspa. Su uso es muy agradable. Precio: $2.80.

De venta en las principales Tiendas y Farmacias

El contratista que realiza obras en el viaducto "Cauto Cristo" pide a O. P. una prórroga de cincuenta días

Tomó ayer posesión el Ing. J. L. Echarte. Se fija días de recibo a los congresistas. El Gobernador de Oriente en la Secretaría. Comenzarán en breve las obras de un puente

A las once de la mañana tomó posesión de la Jefatura del Distrito de la Habana, en la Secretaría de Obras Públicas, el ingeniero señor Jorge Luis Echarte. Asistieron al acto muchos altos jefes de Negociados, jefes de Despacho, ingenieros del Departamento y numerosos empleados prodigándole intensas demostraciones de afecto, sumándose a las mismas gran número de contratistas y amigos en general.

Hizo entrega de dicha Jefatura el ingeniero señor Puentes, pronunciando breves palabras al firmarse el acta redactada al efecto.

El ingeniero Echarte dió lectura a las siguientes cuartillas:

«Señores, compañeros: Fué para mí motivo de gran sorpresa el recibil de manos de mi querido amigo y compañero, el ingeniero y arquitecto Max Borges, Secretario de Obras Públicas, y como su primer acto realizado en esta Secretaría, mi nombramiento para Jefe de este Distrito de la Habana —él sabe que yo se lo agradezco— y haré lo humanamente posible para que no tenga que arrepentirse.

Cuando hace dos meses mi estimado compañero José Antonio Casas, hizo mi traslado, sin mi conocimiento, a la Dirección General, desde la Jefatura de Construcciones Civiles y Militares, con mucha razón, y como todas las cosas bien pensadas, me dijo: «Tú has desarrollado una intensa labor desde la Secretaría y en Construcciones Civiles y Militares, y tienes bien ganado un descanso.»

Hoy, ya restablecido del cansancio, vuelvo a la lucha activa en un puesto ejecutivo en esta Secretaría de mis simpatías, sustituyendo a mi buen amigo, el Ing. Casas, el que, a su vez, en iguales condiciones que yo anteriormente y por las mismas razones, requiere un trabajo menos arduo y me sustituirá en el cargo que dejo en la Dirección General.

Sólo me resta pedir a los empleados de esta Jefatura, viejos amigos en su mayor parte, la cooperación que me prestaron en mis tiempos de Secretario, y la no menos valiosa que brindaron al señor Casas, Jefe que sustituyo. Mi agradecimiento al ingeniero Max Borges, nuevo Secretario, por la designación tan honrosa hecha a mi persona.»

El Gobernador de Oriente

Estuvo a felicitar al señor Max Borges, el Gobernador de Oriente, doctor Pérez André, que es amigo personal de aquél, y, al propio tiempo, a interesarse por la construcción de la carretera del poblado de Antilla al cementerio y al Campo de Aviación, por ser este punto donde se establecerá la Base Internacional de Aviación. También se interesó por otras obras de la provincial oriental.

También estuvo a entrevistarse con el señor Max Borges, el señor Octavio Silva, Alcalde Municipal de Banes, tratando de gestionar algún material para las obras del Hospital Municipal.

Asimismo recordamos a los señores doctor Guillermo Patterson, Ministro de Cuba en México; Frank Steinhart Jr., teniente coronel Ferrer, doctor Antonio Martínez Fraga, Presidente de la Cámara; el Representante Ramón Ochoa y otros señores.

Días de recibo

El Secretario, señor Max Borges, ha fijado para recibir a los señores congresistas, los lunes y jueves, y los sábados recibirá a los propietarios. Ambos recibos serán de 11 a 12 del día.

El puente «Guasimal»

Comenzarán en breve los trabajos de construcción del puente «Guasimal» en la ruta de Guane a Mantua, cuyas obras fueron adjudicadas a los contratistas M. Rodríguez y Compañía.

Aparato para chapear

Por el señor Emilio Hurtado ha sido propuesto a la Secretaría de Obras Públicas un aparato para el chapeo de la yerba en las cuentas de la Carretera Central. Será estudiado el asunto, por si ofreciera ventajas para esas labores.

Solicita una prórroga

Ha solicitado una prórroga de cincuenta días para ejecutar los trabajos, el contratista de las obras del Viaducto de Cauto Cristo, en Oriente.

De Jaruco a Tapaste

Distintas personalidades de Jaruco, Mendoza y Tapaste, gestionan de la Secretaría de Obras Públicas, que entre los trabajos de reconstrucción del pavimento de la ruta que enlaza dichos pueblos, se incluyan los de riego de material asfáltico.

La ruta Habana-Batabanó

Continúan adelantando rápidamente los trabajos que se ejecutan en varios tramos de la carretera Habana-Batabanó, por los distintos contratistas a quienes fueron adjudicadas las obras.

El café no admite término medio, ha de ser bueno o nada. Cómprelo en:

"EL FENIX"

Tostadero especial para familias. Desde 25 cts. libra.

Servicio diario a domicilio exclusivamente por nuestros mensajeros.

Exija siempre el envase timbrado, si no lo está no es nuestro.

Neptuno 175. Teléfono: U-3104.

Sábanas del Fabricante Directo al Consumidor

FABRICA DE SABANAS

CUBA 81 ESQUINA A SOL

Sábanas medio cameras . . .	$0.35
Sábanas cameras sin empate	0.55
Sábanas de Warandol fino.	0.65
Sábanas catalanas grandes.	0.80
Sábanas especiales	1.00

LOTES ESPECIALES

Sábanas tramadas de unión cameras, imperiales garantizadas	$1.25
Sábanas de Warandol de hilo legítimo cameras . . .	$2.25
Warandol de hilo legítimo para sábanas cameras, la vara	$0.90
El mismo en colores	$1.00

Anuncios «Victoria» A-7087.

CRONICA HABANERA

DE DIAS

Hoy está de días una dama que une a los dones de su belleza, los de su talento, su bondad y su distinción: Nena Garcini, esposa del estimado amigo Manolín Hierro, activo e insustituible Jefe de Turismo del Municipio habanero.

La señora de Hierro, para la que habrá, con tal motivo, muchas flores y muchas felicitaciones, luce en esta foto el traje de «hindú» que tan admirado fué en aquella inolvidable fiesta celebrada en el Teatro Nacional a beneficio de la Corporación de Asistencia Pública.

Un saludo para la gentil dama, que no recibirá.

SANTOS DE HOY.—Dos las festividades del día: Santa Ofelia y San Francisco de Paula.

Entre las damas que celebran su santo figura este grupo distinguido.

Ofelia Abreu de Morales, la bella y elegante Marquesa de Valle Siciliana, figura de alta posición social en nuestro mundo habanero.

La Marquesa de Valle Siciliana tan querida entre sus numerosas amistades, se encuentra en la ciudad de Nueva York visitando a su hija Antonieta de Goicoechea que estudia en el Sacred Heart de Kenwood.

Una gentilísima dama, Ofelia Brito, bella e interesante esposa del conocido caballero Fausto Menocal.

Ofelia Cabrera, la señora del doctor Ricardo Repilado, que une a su bondadoso corazn, gracia, belleza y elegancia.

La señora de Repilado embarcó anoche a bordo del Statendam rumbo a Nueva York donde pasará cortos días de descanso.

Ofelia Crusellas viuda de Seigle, Ofelia Balaguer de Suris y Ofelia Mazorra, la viuda de García Tuñón, tan gentil y tan distinguida.

Una respetable señora, muy interesante, Ofelia Varona de Garcini.

Ofelia Larrea, distinguida esposa del señor Angel Colmenares, que encabeza este grupo de señoras jóvenes y bellas: Ofelia Cortina de Arango, Ofelia Sarrá de Mejer, Ofelia Aixalá de Hernández, y Ofelia Rosainz de Collazo.

Ofelia Valverde, la bellísima esposad el querido doctor Herminio Rodríguez y Von Sobotker, a cuyas amigas diremos que no recibe.

Ofelia Olivella de Salas.

Ofelia Saladrigas viuda de Busquet.

Ofelia Pérez Vento, bella y gentilísima esposa del doctor René La Valette, distinguido especialista que dirige el prestigioso Sanatorio Pérez Vento, en Guanabacoa.

La señora de La Valette recibirá tarde y noche en su residencia del Vedado.

Ofelia Mejer de Alsina, Ofelia de Castro de Martínez, Ofelia Núñez de Morales, Ofelia Fontanills de Chirino, y Ofelia Cabarrocas de Rodríguez, la joven dama.

Ofelia Pedro de Zárraga, tan bella y tan encantadora.

La señora de Zárraga se destaca entre ese grupo de damas jóvenes que frecuentan los salones del gran mundo.

Ofelia Broch, distinguida y muy interesante esposa del doctor Gustavo Angulo y su hija Ofelia Angulo, figurita de múltiples encantos.

Ofelia Villamil de Matos, Ofelia Bermúdez de Roses, Ofelia Hernández de Rodríguez, Ofelia Aranguren de Sardiñas, y Ofelia Gutiérrez de Cartaya.

Ofelia de Castro de Sentmanat.

Y por último, cerrando esta parte de la relación, la distinguida dama Ofelia Coca, esposa del doctor Leonardo Sorzano Jorrín.

Señoritas.

Entre las primeras, la adorable Ofelia Freyre y Aguilera, cuyas bodas con el apuesto joven John R. Hines serán el acontecimiento de la noche.

Ofelia Weber y Guello, la gentil Ofelia.

Ofelia Bernal y Rodríguez, Ofelia Rionda y del Monte, Ofelia López Bosque, y Ofelia Gómez de Molina, muy bellas figuritas que brillan en los salones del gran mundo.

Ofelia Cervantes y Alamilla, la lindísima señorita, de la que próximamente ofreceremos una grata nueva.

Ofelia Silva y Giquel.

Gentilísima.

Ofelia del Barrio y Gener, Ofelia Sánchez Bolio, Ofelia Alcalde, Ofelia Lancís, Ofelia Fernández Mira, Ofelia Fuertes y Blandino, Ofelia Ramírez, Ofelia Vergez, Ofelia Alvarez Romañach, Ofelia Soto y Martínez.

Ofelia Lozano y Pino, tan encantadora.

Ofelia Toscano, Ofelia Alvarez Cabrera, Ofelia Lecuona, Ofelia Sáenz, Ofelia Vázquez, Ofelia Saaverio, Ofelia Corvisón, Ofelia Garcés y Lorenzo, Ofelia Rodríguez López, Ofelia Morales, Ofelia Gracia Costa, Ofelia Patterson, Ofelia Alfonso, Ofelia Robainas, Ofelia Garrido Ramos.

Ofelia Tomé.

Ofelia Camacho del Pino, Ofelia Morales Díaz, y Ofelia Paz Alpízar, de fina y delicada belleza.

Ofelia Justiniani, Ofelia Gallo, Ofelia Sainz, Ofelia Braña, Ofelia Quiñones, Ofelia Rambla, y Ofelia Rodríguez Acosta.

Ofelia Gracia Costa, que no recibe.

Y Ofelia Fernández, la bella señorita, a la que felicitamos especialmente.

Entre los cabaleros, este grupo:

El general Francisco de Paula Valiente.

El conocido caballero Pancho Juarrero y su hijo Panchito.

Un amigo estimadísimo en esta casa, Panchito Andreu, Secretario del Centro de la Propiedad.

Francisco Tamames, destacada figura de nuestro mundo comercial.

Los doctores Francisco de los Reyes, Francisco García Amador, y Francisco de Paula Coronado, este último secretario de la Academia de la Historia y director de la Biblioteca Nacional.

Francisco Barbero, cónsul general de Bolivia.

Francisco Castañeda.

Francisco Muñoz, Francisco Bernardo Rodríguez, Francisco de Paula Solís, Francisco Verna, Francisco de Paula Garrido, Frank Xiqués Gutiérrez y Ortelio Fernández.

Un amigo de nuestro mayor afecto, Paco Mendieta y Lizaur, joven que disfruta de muchas simpatías en nuestra sociedad.

Otro distinguido joven, Frank Castro Montejo.

Francisco García y Alvarez Menéndez, secretario contador de la compañía de seguros "El Iris".

Paco Muñoz, que por tantos años laboró en el periódico "El Mundo".

Y un compañero queridísimo en el periodismo, Francisco C. Bedriñana, muy culto y muy inteligente.

Por último Frank Collado, compañero en el periodismo.

MLLE. MATHILDE CUMONT

Acaba de recibir directamente de París una nueva remesa de vestidos, sombreros, bolsas y telas fular, estampadas con dibujos y colores completamente nuevos que están haciendo furor en París.

LO MAS MODERNO
Y CHIC PARA EL VERANO
LA CASA DE LAS
ELEGANCIAS FRANCESAS
PRADO 88

Algunos modelos nuevos que han de gustar mucho

2.45

Camisa en tejido check de sport, a cuadros menudos combinando gris con azul, con rojo o con verde. Cuello semiduro y puño con dos botones.

Corbata de crash en gris a dos tonos, con rojo. Un diseño de novedad——75 cs.

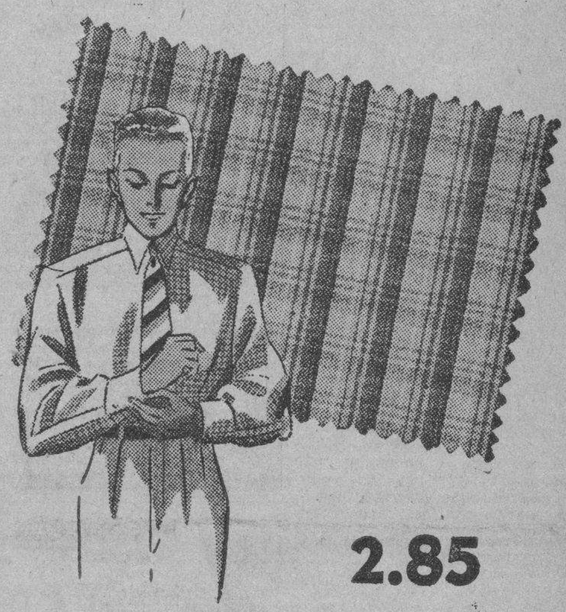

2.85

Camisa de poplín muy fino con listas a dos tonos, formando cuadros discretos. Varias combinaciones en azul, gris rojo y beige. Cuello duro.

Corbata de Shantung de seda, lavable, a listas blancas, amarillas y burgundy.——75 cs.

3.25

Camisa de excelente poplín inglés, a listas finas en varios tonos y diseños. Cuello duro y puño doble. Algo de suma elegancia.

Corbata de foulard en fondo gris oscuro, con motivos en blanco, negro y rojo——95 cs.

Estos diseños dan solamente una pequeña idea de lo que son nuestros surtidos nuevos. Todo hombre elegante podrá satisfacer plenamente en ellos todas las necesidades que su buen gusto apetezca. Examínelas usted en la planta baja, esquina de águila y san rafael.

fin de Siglo

san rafael y águila, teléfonos: m-5991-92-93

ANTISEPTICO LISTERINE EFICAZ Y DE CONFIANZA

M.E.C.D. 2016

DIARIO DE LA MARINA

(S. A.)
FUNDADO EN 1832.
(Dirigido hasta 1919 por D. Nicolás Rivero y Muñiz)
DIRECTOR: Dr. JOSE I. RIVERO
ADMINISTRADOR: D. CELSO GONZALEZ
Domicilio Social: PASEO DE MARTI, número 103
Joshua B. Powers, Ins. 220St. 42nd. St. New York City

Editado por la Cía. DIARIO DE LA MARINA. (S. A.), cuyo programa consiste «en la defensa de los intereses generales y permanentes de la Nación cubana, de los especiales de la Colonia Española establecida en la misma y de la unión y armonía entre los diversos elementos que conviven en el país». Art. 1o de los Estatutos.

TELEFONOS DEL DIARIO

Dirección	M-2856
Administración	M-7911
Suscripciones	M-7911
Quejas	M-7915
Clasificados	M-1287
Jefe Redacción	M-7913
Redacción	M-7912
Sports	XO-1584
Ag. Guanabacoa	

PRECIOS DE SUSCRIPCION

	Territorio Nacional	Extranjero	Países Fuera del Convenio Postal
Año	$ 13.50	$ 17.00	$ 20.00
Semestre	7.00	9.00	11.00
Trimestre	3.75	5.00	6.00
Mes	1.30	——	——
Dominical Semestre	——	5.00	7.00

EDITORIALES

La política económica de Cuba

EL ex Secretario de Hacienda, doctor Wolter del Río, acaba de publicar un libro titulado «Aportaciones para una política económica cubana».

Es un informe presentado al ex Presidente de la República, doctor Miguel Mariano Gómez, en el cual no hay problema de esta índole que no se señale y cuya solución no se estudie con la más serena ecuanimidad. Hay, indudablemente, mucho que aprender en este libro.

En Cuba apenas ha habido verdadera política económica, como no ha habido política agrícola ni política industrial ni política comercial. Se han tomado medidas circunstanciales y aisladas en cada uno de estos ramos. Se ha obrado por retazos. No se ha procedido nunca a estudiar en conjunto, científicamente, los problemas. No se ha tenido en cuenta que todas las cuestiones económicas, lo mismo en Hacienda que en Agricultura, que en Comercio están estrechamente relacionadas entre sí, y que, antes que legislar o tomar disposiciones en cada uno de esos Departamentos, hay que establecer los principios y los estatutos generales que abarquen a todos y que se apliquen a cada uno de los casos. Abundan más los planes y los proyectos que, como dijo el ilustre economista español Calvo Sotelo, citado por el doctor Wolter del Río, «son fragmentarios», que las doctrinas, que son totalitarias, es decir, que «abarcan la plenitud económica y política. Y si alguna vez se hacen programa, «desdeñan el ser, sustituyéndolo por el verbalismo inocuo, aunque a menudo sea platónico».

Adolecemos de otro grave defecto. Lo mismo en los problemas económicos, que en otros asuntos, vemos certeramente, sagazmente los defectos; pero no aplicamos con el mismo acierto, con la misma sagacidad el remedio. «En nuestra Medicina social—escribe el doctor Wolter del Río.—abundan más los que actúan en función de patólogos, que en actividad de terapeutas. La expresión ambigua o genérica, casi siempre de que nuestra Economía está mal o injustamente organizada, ha sido la función principal de nuestros críticos en todos los medios de expresión del pensamiento; pero no siempre, junto con el diagnóstico, cierto o equivocado, se ha hecho la recomendación de la fórmula terapéutica».

Hay, indudablemente, en Cuba mucha mayor tendencia a la crítica negativa que a la crítica constructiva. Indudablemente, la primera es mucho más cómoda que la segunda. Para ésta se necesita estudiar los problemas a fondo, averiguar sus causas, estudiar su naturaleza y aplicar sus recetas, según su factibilidad y su oportunidad. «La Economía de una nación—dice el doctor Wolter del Río—no puede modificarse súbitamente dentro del mismo régimen de reparto de la riqueza, pero es posible poner en vigor, simultáneamente, diversas medidas para que unas persigan los mayores alivios dentro de un estado de depresión; y las otras, de efectos más remotos, vayan fundamentalmente encaminadas a un verdadero cambio económico».

Son muchos los decretos que se han dado sobre economía nacional. Son muchos los organismos cuya institución se ha indicado en ellos. Cuéntanse entre los mismos la erección de colonias agrícolas, castigando con fuertes tributos a los grandes latifundios; la fundación de un Instituto Técnico Agrícola Industrial; carreteras y caminos vecinales; puertos libres o zonas francas; perfeccionamiento de las estadísticas del comercio y la industria; y, respecto a la reforma tributaria, la sustitución de los impuestos indirectos por «tributos que hagan pagar a las clases más ricas de la Nación en relación con su riqueza y con los beneficios que reciben». Por ese mismo Decreto se dispuso la creación de otro organismo tan importante como la «Comisión de Defensa Económica Nacional». Pero a esos Decretos no corresponde la práctico, lo real, lo positivo.

Lo lamenta hondamente en su libro el doctor Wolter del Río, a cuyas aficiones económicas, tan bien aprovechadas científicamente, aportó tanta experiencia su paso por la Secretaría de Hacienda.

Una comisión de estudios folklóricos

CUANDO se anunció la visita a La Habana del ilustre filólogo español Don Ramón Menéndez Pidal, DIARIO DE LA MARINA fué el primero en subrayar la categoría de gran suceso que esa visita tenía. Gran suceso, no ya en el orden cultural, donde mayor habría de ser su resonancia, sino en el orden genérico de todas las actividades del espíritu. La presencia del sabio, es en todos sentidos, fuertemente estimuladora. Como ha dicho un maestro contemporáneo de la cultura hispánica, Eugenio d-Ors, no basta a un pueblo el saber libresco: hay que «tocar cuerpo de sabio». Los renacimientos, las épocas áureas de las artes y de las ciencias, han sido siempre el resultado de la convivencia y la acción conjunta de un grupo de espíritus selectos, no sólo creadores, sino animadores en la más elevada acepción de esta palabra. Es cierto que la obra escrita tiene un valor imperecedero, mientras que la directa y personal sólo dura lo que vive el que la realiza. Pero esta temporalidad en la acción es harto compensada con la perdurabilidad de su influencia, con la gravitación que en los planos de la sociología del saber ejerce toda personalidad egregia. Sócrates no dejó obra escrita. Sin embargo, ningún otro espíritu ha pesado tanto como él en los destinos de la cultura occidental.

Los frutos de la visita de Menéndez Pidal los estamos recogiendo ya. Y al hablar de «frutos» queremos referirnos de un modo expreso a ciertas consecuencias que llamaríamos «prácticas» si este vocablo no estuviese tan desacreditado entre nosotros. Consecuencias prácticas, en el orden del trabajo, de la actividad propia, perfectamente diferenciadas del enriquecimiento que, en términos de saber, nos han deparado sus conferencias en la Hispanocubana de Cultura. Ha llevado a cabo en poco tiempo el insigne humanista una labor de avivamiento de energías dormidas, de orientación de vocaciones indecisas, de inyección de entusiasmo por las faenas de la investigación literaria y artística, que ella constituye, a nuestro juicio, la más noble huella que dejará su paso por nuestra ciudad.

Afortunadamente ha encontrado el maestro un ambiente propicio a su misión. Hasta en las esferas oficiales, tan de espaldas por lo general a toda función de cultura, se ha traducido su visita en positivos resultados. El más importante de todos es, sin duda alguna, la creación de la Comisión de Estudios Folklóricos, constituída por Resolución del Secretario de Educación, a propuesta del Director de Cultura del Departamento, con fecha 31 del pasado mes. Integran este organismo, de carácter honorífico, el doctor Menéndez Pidal y dos distinguidos investigadores cubanos: el doctor José María Chacón y Calvo y el doctor Fernando Ortiz.

No es necesario encarecer la utilidad de esa Comisión. En todas partes existen entidades de esta índole que se dedican a la investigación y estudio del arte popular en todas sus manifestaciones. Entre nosotros la cantera de lo folklórico está aún inexplotada. Se han llevado a cabo trabajos parciales, debidos a la mera iniciativa individual y casi siempre con un propósito de aplicación muy diferenciado y circunscrito. Pero lo que pudiéramos llamar la actividad folklórica pura, organizada y sistemática, nos es casi desconocida. Y, sin embargo, a poco que se entra en lo popular criollo se tocan sorprendentes bellezas.

La Comisión de Estudios Folklóricos tiene un gran campo donde espigar. Por lo pronto, el doctor Chacón y Calvo se dispone a dar un viaje por la Isla, a fin de establecer filiales de la Comisión en todas las ciudades y poblaciones donde ello sea posible. Si esas filiales laboran con entusiasmo, en concordancia con los planes de trabajo que trace en su día el organismo principal, podrá realizarse una obra magnífica. Una gran parte de nuestro pasado histórico, en lo que tiene de más vivo e íntimo, está aún por desenterrar. Porque la historia, la verdadera historia de un pueblo—la «intrahistoria», si se quiere, para decirlo con una palabra que era grata a Unamuno—no está en sus documentos oficiales, sino en su arte popular, en su folklore, donde el alma del pueblo vibra espontánea, fresca, vital. Y ese es precisamente el tesoro oculto que a la Comisión de Estudios Folklóricos, creada por la Secretaría de Educación y orientada por la sabiduría y la certeridad de juicio de Don Ramón Menéndez Pidal, le toca descubrir.

DESDE PARIS

EL ASESINATO DE PIERRE d'ANDURAIN

Desde hace días había circulado la noticia en los periódicos, pero todos esperaban que fuese confirmada por vía diplomática y oficial: Pierre d'Andurain —decían las noticias telegráficas— acaba de ser asesinado en Siria, a las puertas mismas de Palmira. El asesinato acaba de ser confirmado oficialmente, de tal manera que ya no es posible abrigar esperanzas ni dudas. D'Andurain es ya cadáver...

Pierre d'Andurain era un hombre curioso, que había vagabundeado por ciertas comarcas del Oriente, buscando a descifrar ciertos enigmas al mismo tiempo religiosos, arqueológicos, comerciales y políticos. Había involucrado en esa misma tarea a sus familiares, especialmente su esposa y su hijo mayor. La cosa merece un comentario, como váis a ver. Y entraña una lección, que puede ser provechosa.

En los d'Audurain había, no cabe duda, un sentimiento aventurero bien pronunciado. Parecido al sentimiento aventurero de los grandes colonizadores. Y también de los grandes organizadores del espionaje, a la manera del legendario inglés Lawrence. Todos penetraron en ciertas zonas del Oriente buscando un mercado a tal o cual comercio, buscando la razón de tal o cual objetivo político, buscando tal o cual objeto de arte o ruina histórica, buscando a sorprender tal o cual secreto místico. Todo eso lo hacían aparentemente «por amor al arte», pero no cabe duda que en el fondo debió subsistir algo práctico y productivo.

La esposa de d'Andurain, una vez, fué la heroína de aventuras sensacionales, dignas de la novela policíaca. Demasiado confiada en su inteligencia y en su arte disimulatorio, desafió los textos sagrados del Oriente, desafió el peligro tajante de los guardias, desafió la cólera mística de los creyentes, y penetró al santuario de los santuarios de la Meca, durante las ceremonias suntuarias y fanáticas que presiden los dignatarios, disfrazada de hombre y de oriental.

Cayó presa. Fué condenada a muerte. Y no salió con vida de aquellas garras sino mediante poderosas, tenaces y rápidas intervenciones diplomáticas. El Embajador de Francia, sostenido por el Embajador de Inglaterra, amenazó con una invasión fulminante de la Arabia si no ponían en libertad a madame d'Andurain. Claro que esa amenaza no habría sido realizada. Pero tuvo su efecto, madame d'Andurain regresó sin un rasguño al occidente, recolectó la reprimenda de la Administración y prometió abandonar sus actividades excesivamente curiosas.

Promesas de mujeres, dice un refrán, se las lleva el viento. En efecto, madame d'Andurain volvió a Oriente, esta vez provista de salvoconductos de toda especie y de precauciones de toda clase. Se perdió de vista durante algunos meses. Y las primeras noticias que llegaron a Francia fueron sensacionales: estaba nada menos que comprometida en el asesinato misterioso de un jefe árabe!

¿Cómo había pasado la cosa? Nadie lo sabrá nunca con pormenores. Esas cosas quedan para siempre protegidas por el silencio oficial. Hay Lawrence y Lawrence. Y cuando un descalabro corona un esfuerzo de estos Lawrence, al exterior no transpiran sino los resultados concretos. Madame d'Andurain volvió a París. Y todo parecía haber entrado de nuevo en el gran silencio, cuando el cable nos informó que Pierre d'Andurain, el marido de la gran dama curiosa, había sido asesinado en Palmira. Escuetamente. Sin detalles, como de costumbre, como de reglamento.

La lección que debemos sacar de estas aventuras es muy sencilla: de que no debemos tratar de penetrar los misterios, y menos aún los misterios religiosos o políticos, y mucho menos aún estos últimos: no es la espada de Damocles, sino el puñal de Palmira el que está suspendido sobre los cuellos de los curiosos.

Los árabes desconfían de los europeos, en especial, pero de los occidentales en general. Desconfían de la raza blanca. ¡Y con cuánta razón!

La raza blanca ha sido para los árabes «la piedra de toque de todas las desgracias del Oriente». Los Lawrence y los d'Andurain se han infiltrado bajo las tiendas del desierto, sigilosos y sutiles como vientos malignos, a fin de descubrir los secretos políticos y religiosos de los pueblos que se pretende sojuzgar uno u otro día. Desde los bordes del Mediterráneo hasta los confines de la India la huella conquistadora del hombre blanco ha despertado odios feroces en el corazón de los pueblos que lo sufren. Este odio a veces no aparece en la superficie, pero está vigilante en el hueco más sombrío del cerebro. Y en cuanto puede herir, hiere, rápido, sañudo, como el rayo. Cae sin que nadie lo espere ¡zas! y un d'Andurain se abate en las puertas de cualquier Palmira.

Moraleja: no hay que penetrar los misterios religiosos ni políticos del Oriente. Y menos aún los últimos.

Eduardo AVILES RAMIREZ.

Al Margen de la Historia

TRES ANECDOTAS

I

Tita Ruffo llega a París. El gran barítono que, durante muchos años, fué el ídolo de todos los públicos, es recibido en la estación del Quai de Orsay por una comisión de admiradores.

Uno de ellos se le acerca, respetuosamente, y le dice:

—Comendattore, venimos a saludarlo en nombre de sus dos millones de admiradores parisienses.

Tita Ruffo hace un gesto de incredulidad, y responde:

—Bueno, yo me conformo con que me vayan a oír cien mil nada más; pero—eso sí—que paguen su entrada.

II

Juan Vicente Gómez, Dictador de Venezuela, despide oficialmente a los aviadores franceses Costes y Lebrix.

Después de abrazarlos fuertemente, extrae de sus bolsillos tres sobres voluminosos. Y dice:

—Señor Costes, aquí tiene usted cincuenta mil francos para que tome, en París, una botella de champán en nombre del Gobierno venezolano.

Y, volviéndose a Lebrix, agrega:

—Y usted, señor Lebrix, acepte el humilde obsequio que le hago y que es exactamente igual que el de su compañero.

Los aviadores le expresan su gratitud, y cuando se disponen a trazar la última reverencia, el Dictador los detiene diciéndoles:

—Bueno, pero quiero pedirles un pequeño favor. En este otro sobre hay cincuenta mil francos más que ustedes me harán el favor de entregar, en mi nombre, a la madre del soldado desconocido francés. ¡Lo que debe sufrir la pobrecita!

III

Voltaire recibía diariamente una gran cantidad de correspondencia. Casi todas las cartas eran elogios para su labor; pero de cuando en cuando, hacían su aparición los anónimos.

En cierta oportunidad, el filósofo fué sorprendido por una carta redactada así:

—«Amigo mío: Soy poseedor de muchas anécdotas escandalosas sobre usted. Si me envía a vuelta de correo la cantidad de cien ducados, quemaré esos documentos; de la contrario, los haré publicar».

El solitario de Ferney tomó la pluma y, de su puño y letra, le contestó al chantagista:

—«Amigo mío: Sol poseedor de unas anécdotas mucho más escandalosas sobre mi persona. Si usted me remite cincuenta ducados, se las entregaré para que haga con ellas lo que le plazca. Nadie me conoce mejor que yo. Y nadie puede saber mis intimidades como yo. Lo saludo cariñosamente y espero que aceptará el negocio que le propongo con la mejor voluntad. Suyo afectísimo, **Voltaire**».

José SANCHEZ-ARCILLA

Duro pero Justo.

Se hablaba ante Alejandro Dumas de un colega sin talento.

—Ese pobre tiene, por lo menos, una cualidad —dice alguien— La modestia.

—Sí acepta don Alejandro. Pero presume demasiado de ella.

BUSCANDO RECOMENDACIONES *Por Roseñada*

—Vengo a que me dé una carta de recomendación para el Secretario...
—¡Pero si ya le dí una esta mañana!
—Sí, pero es que el de por la tarde es otro...

Epistolario de OTEYZA

EX LIBRIS LUIS DE OTEYZA

Dr. Manuel Galigarcía,

La Habana.

Muy señor mío.

Con todo el interés que merece la causa rotaria, he venido siguiendo los informes periodísticos de la Primera Conferencia Regional del Caribe, en que ha destacado tanto su brillante intervención. Y sólo elogios tendría para ésta, si usted en ella no hubiese hecho un tan furibundo ataque contra el cinematógrafo, llegando hasta calificarlo de «instrumento dañino a la sociedad».

Con esto no estoy conforme, ilustre doctor, ni muchísimo menos. Para mí el cinnematógrafo resulta admirable siempre, incluso cuando hace enamorarse de los astros de la pantalla—arrogantes ellos y hermosas ellas—a los seres sensibles que anhelan el ideal—la arrogancia en el hombre y la hermosura en la mujer—supremo del amor. Esto, en general. Y, particularmente, en lo que se refiere a la acusación expresa, por usted lanzada contra el cinematógrafo, de ser escuela de **gangsters** para la infancia, quiero manifestarle mi inconformidad, expresa también.

De mi propia infancia puedo tomar el ejemplo, revelador de que se equivoca usted. Cuando yo era niño no había películas de **gangsters**, ni de ninguna otra especie, porque el cinematógrafo estaba por inventar. Reserve usted esta última parte de mi declaración, pues pondrá sobre la pista conducente al descubrimiento de la avanzada edad que tengo. Gracias y continúo, volviendo a lo primeramente consignado.

No; no había películas de **gangsters** cuando yo era niño. Pero estaban en boga las novelas de tramperos e indios. —¡Oh, Gustavo Almard, Maine Reid, Fenimore Cooper... mis autores predilectos!—que los muchachos devorábamos con enorme ilusión. Y confesaré a usted que constituía nuestra ardiente ilusión ser tramperos o ser indios. Sin embargo, ni yo ni ninguno de mis compañeros de aquella época, al alcanzar la edad civil, hemos sido indios ni tramperos siquiera. Juzgo inútil esforzarme en hacérselo creer a usted.

Pues bien; lo mismo que es de creer esto, es de creer que los muchachos que ahora se entusiasman con las películas de **gangsters**, no serán **gangsters** tampoco. Y es de creer igualmente, que no harán nada de lo malo que en los cinematógrafos vean, o que, si lo hacen, no será porque lo hayan visto proyectado en la pantalla Como no son feos, los feos, porque así se vean en el espejo, sino porque feos nacieron o en feos se tornaron.

El cinematógrafo es hoy lo que fué antes el libro: un espejo. Y un espejo que se coloca delante de más, de muchos más que el libro se colocaba. Un espejo que a todos muestra las bellezas y las deformidades de la vida. Bien está mostrando las bellezas; en cuanto a cómo está mostrando las deformidades, con el clásico, recuerdo a usted que «arrojar la cara importa».

Me permito, pues, pedirle que no siga combatiendo al cinematógrafo con su influencia y con su talento. Con la influencia que le da a usted el haber sido nombrado Gobernador del 25º Distrito Rotario y con el talento que ha demostrado usted al intervenir en la Primera Conferencia Rotaria del Caribe. Una y otra pueden perjudicar al cinematógrafo mucho, porque son grandes a lo que considero, según diciendo comencé.

Reiterándome en ambas consideraciones, aprovecho la ocasión para ofrecerme suyo atento s. s. q. e. s. m.

Luis de Oteyza

La Habana, 2 de Abril de 1937.

BROMAS Y VERAS

El proyecto de Ley Tabacalera podrá ser un error en detalles y de ahí que se hayan pronunciado en su contra todas las clases sociales y económicas que tienen alguna conexión con esa industria (aunque conexión la tiene hasta el último barrendero) pero, no obstante, indica que el Tabaco está necesitado de la atención oficial. O sea, que la crisis, motivo del proyecto de Ley, existe y eso hay que apuntar a los autores de la legislación, a su favor, como indicio de buena voluntad; el proyecto no es bueno y los autores deben desecharlo y oir a las partes interesadas para ver de llevar a cabo lo fundamental de su propósito, que es dar protección a una de las fuentes de riqueza más vastas y más sólidas de la República.

Una de las necesidades más inmediatas de la Industria del Tabaco es que los legisladores acaben con esa competencia ruinosa de los «regalos». Ya lo hemos dicho otras veces; el «regalo» es un círculo vicioso que ni estimula al consumo ni beneficia la industria, sino todo lo contrario ya que el «regalo» ha de hacerse a expensas de la calidad, pues de algún sitio ha de salir. Y precisamente surge el «regalo» del estado de crisis. Cuando un industrial inocente ve que sus ventas decrecen busca estímulos para vender y atrae al comprador con el señuelo del «obsequio»; y claro está que, si antes perdía en su negocio, haciendo regalos ha de perder más. Ese industrial cree cubrir su pérdida con la mayor venta, pero no ha previsto, en su inocencia, que el competidor no le va a dejar el monopolio del «regalo» y regala a su vez. Y así el otro, y el otro (salvo los pocos que se mantienen en su ética firme de no rebajar la calidad) y a la postre se hallan, tales industriales, con el mismo mercado, sin aumento de ventas y con la nueva pérdida del regalo, que añadir a la que le puso en crisis.

Esto lo saben, lo palpan los industriales, y ellos son los primeros en desear que el «regalo» desaparezca, pero no lo hacen por acuerdo entre sí, ya que las luchas de competencia en los negocios hacen a los negociantes desconfiados, y se impone la intervención del Estado, nunca tan justificada como esta vez, por cuanto es interés de Cuba toda, que el tabaco, en cualquier forma que sea, mantenga sus tradicionales prestigios de la mejor calidad del mundo.

En realidad, el Estado no ha hecho nada práctico y enérgico por el tabaco, como era su interés y su obligación. Nosotros hemos sido partidarios de rebajar los derechos, en lo racional, a los cigarrillos norteamericanos. No creemos en la eficacia de los nacionalismos aldeanos. Los altos derechos, sobre representar una política antieconómica, anticivilizadora y antipática, no hacen otra cosa que crear el contrabando. Hoy el Estado cubano recauda diez veces más que antes, por derechos del cigarrillo americano, y nos parece muy bien. Lo que no nos parece tan bien es que no se haya exigido, en el tratado «de reciprocidad», eso, la reciprocidad para el tabaco cubano en el territorio de los Estados Unidos, aunque hubiera sido bajo cuota.

Esa sí sería una forma eficaz, científica y hábil de protección al tabaco, y no las ingerencias estatales que se han intentado que, so pretexto de una recaudación fiscal supuesta, no harían otra cosa que aumentar en tanto o más que lo que se recauda, la nómina oficial ya harto subida.

Ahí tienen, pues, los legisladores de buena voluntad, dos motivos fundamentales de protección al tabaco y harían un enorme beneficio a la industria (la tabacalera y todas) si de un tajo, radicalmente, prohibieran a los productores y a los distribuidores, hacer obsequios de ninguna clase como atracción de ventas. Que atraigan por mejoramiento de los artículos, por beneficio en los precios, por actividades de venta y propaganda, pero no en la forma desleal del regalo de cosas que nada tienen que ver con las industrias y con los comercios.

Otra forma de protección que el tabaco cubano necesita, es la que todos los países dan a sus productos tradicionales. Holanda a sus quesos Canadá a su whisky, España a sus vinos y naranjas, Suiza a sus mantequillas, Francia a su champán. Se está vendiendo como el famoso «tabaco habano» eso que se ha llamado «tabacos de a kilo» y se mixtifica el producto de gran crédito con envases recargados de purpurinas y con nombres de vitolas muy pomposos, de modo que el comprador extranjero, de paladar poco cultivado, sufre una verdadera estafa y no puede quedar muy complacido del famoso «Cuban tobacco».

Es, pues, de imperiosa necesidad que se proteja esa industria, pero con medidas adecuadas, prácticas, y con amparos reales.

Joaquín ARISTIGUETA.

LOS ARTISTAS Y SU ARTE

UN ARTICULO DE SAINZ DE LA MAZA

Sainz de la Maza, el famoso guitarrista español que pasea por el mundo las sutilezas emocionadas de su instrumento sabio, nos honra con estas cuartillas que denotan en él un erudito músico, complemento de su personalidad de concertista, ya conocida y admirada de nuestro público por sus anteriores presentaciones. En la mañana del domingo podrán deleitarse nuevamente con un extraordinario e interesantísimo programa que ofrecerá en el Principal de la Comedia, los amantes de la mejor música.

No es posible identificar la guitarra con ningún otro instrumento. Su voz es única. Voz «honda y lejana», según Stravinsky; imposible confundirla con la del arpa, ni tampoco con la del clavecín, aun cuando participe a veces de la sonoridad de ambos instrumentos. Como «clavecín expresivo» la definió Debussy. El color, producto de esas seis calidades de timbre tan distinto de sus seis cuerdas, le dan una intención instrumental de un valor expresivo insustituible.

Un prejuicio mantenido tenazmente, ha hecho creer durante mucho tiempo, que la guitarra no respondía a las exigencias instrumentales de la música de hoy, y con una idea falsa del progreso, se creía haber sido suplantada para siempre como el clovelín y el laúd, por la irrupción en el ámbito musical del piano-forte, con su volumen sonoro y todos los modos de expresión que representaba. Según este prejuicio la guitarra quedaba relegada a la arqueología, envuelta en ese mundo de lo prehistórico y la leyenda, casi confundida con el «tambourah» asirio, o el «eoud» egipcio, de donde, según su mitología, surgió.

Quedaba la guitarra popular: la guitarra con cintas de colores. Una literatura fácil puso en circulación sin conocimiento ni sentido de la tradición, el tópico de su decadencia. Tomó con síntoma de su acabamiento todo ese pintoresquismo con que una gitanería trashumante y un flamenquismo de burdel han desvirtuado las más puras esencias que el genio de una raza vertió en ella.

La guitarra, por su tradición gloriosa, por su origen, por la participación que ha tomado en el desenvolvimiento de la música europea, y por su enorme capacidad para adaptarse y asimilar los más diversos modos de expresión musical, no podía desaparecer, aun cuando haya pasado momentos difíciles y épocas de decadencia.

No cabe entablar diálogo entre esa pretendida superioridad de unos instrumentos sobre otros: cada uno encierra un mundo sonoro; tiene su espíritu absolutamente irreemplazable. Es el mismo pleito que viene sosteniéndose también a propósito de la música antigua y la moderna. Como dice muy bien Wanda Landowska, no se supera el «Oratorio de Noel» de Bach. Como no se supera una pequeña pieza de Couperin. Bach lo ha intentado con las Suites Francesas creando, no obstante, nuevas bellezas.

A partir de la guitarra latina, tal como se halla representada en las Cantigas de Alfonso el Sabio, todos los siglos han dejado su huella y la impronta de tantos espíritus geniales inserta en ella. Ahí está, sobre todo, esa dilatada área del Renacimiento español en la que han ahondado los más insignes musicólogos: Gevaert, Fetis, Mitjana, Soubies Pedrell, Chavarri, Salazar, Trem, el Padre Villalba, Agejas, Torner, Bal y tantos otros. Todos han coincidido en apreciar la decisiva influencia que en el desarrollo de las formas musicales tuvieron aquellos tratadistas gloriosos del seiscientos español.

En cuanto al momento actual, la guitarra alcanza una expansión y un esplendor magníficos. Se empieza a ordenar sistemáticamente con un alto sentido didáctico su técnica, logrando ampliar sus registros con efectos de sonoridad y polifonía inéditos. Stravinsky, Schomberg, Hindemith la incorporan en algunas de sus combinaciones orquestales, intento que tuvo el primer precedente en Monteverdi, el cual, en su ópera «Orfeo»—cantada en la Corte de Mantua en 1607—entroniza dos guitarras en su orquesta.

Su literatura viene enriqueciéndose con los nombres de músicos contemporáneos de todas las nacionalidades y de todas las escuelas. Falla demostró el primero, con su Homenaje a Debussy, de qué altas realizaciones artísticas es capaz la guitarra. Su ejemplo cunde y tras él siguen los Turina, Salazar, Torroba, Rodrigo, Bautista, Pittaluga, Bacarisse, Halfter, Antonio José, entre los españoles; Ponce, Villalobos, Plaza, Allende, Fabini y Pedrell, americanos, y los Tansmann, Samazeuillh, Collet, Migot, Ciril Scott, Castelnuovo y tantos otros europeos que ya comienzan a habituarse a insertar su inspiración en las seis prodigiosas cuerdas de la guitarra.

R. SAINZ DE LA MAZA.

Sainz de la Maza

Estampas Españolas del Siglo XIX

— VII —

Cómo Ocurrió el Atentado Contra Prim

Diciembre 28 de 1870.

Hoy, apenas me levanté tropecé con la «Gaceta» y la leí. Cosa rara porque nunca gusté de leer tan amaracotado periódico. En seguida busqué algo que se relacionase con el atentado contra el conde de Reus. Y, efectivamente, lo encontré. La «Gaceta» dice que el presidente del Consejo de Ministros resultó ligeramente herido.

Poco después salí a la calle y me dirigí a casa de don Antonio en busca de noticias. ¡Gordas fueron éstas! Precisamente había allí un grupo de señores comentando el suceso. Oí que decía uno de ellos:

—El General había estado poco antes en las Cortes. A eso de las siete y media salió a la calle, subió a su coche y ordenó al cochero que lo llevara al ministerio de la Guerra. Le acompañaban sus ayudantes Nandín y Moya. Este iba en el vidrio. Nandín y el General, en la testera. Al ir a desembocar en la calle de Alcalá por la del Turco, el cochero se vió precisado a detener el carruaje a causa de que la vía estaba interceptada por dos berlinas. El incidente hizo que Moya sacara la cabeza por la portezuela para indagar las causas de la detención. Entonces vió que tres hombres vestidos de albañiles apuntaban con carabinas o retacos. Apenas tuvo tiempo para decir:

—Agáchese usted, mi general, que nos hacen fuego.

—Era tarde. Inmediatamente sonaron tres detonaciones por el lado izquierdo del coche y otras por el derecho. Estas últimas fueron hechas casi dentro del mismo carruaje, tanto que al general le quedaron grabadas en la cara las señales de la pólvora. Lo sé bien porque el mismo Moya fué quien me detalló el suceso.

A lo que otro de los concurrentes agregó:

—A mí también me lo contó Moya en esos mismos términos. Por cierto que el cochero estuvo hecho un valiente. Al ver que hacían disparos empezó a insultar y a querer dar latigazos a los asesinos. Después, para ver si podía salvar la situación, lanzó los caballos a todo correr contra las berlinas obstruccionistas y consiguió salir de allí, no sin hacer volcar, con el empuje del choque, a una de aquéllas.

Yo estaba en brasas. El suceso se comentaba con cierta sangre fría. Bien es verdad que nadie creía que las heridas del General fueran graves. Sin embargo, a mí, no sé por qué, me parecía que el suceso entrañaba extrema gravedad. No podía contenerme y pregunté:

—¿Y qué dice a todo esto la policía?

Don Antonio dibujó una sonrisa en su rostro y, mirándome fijamente, dijo:

—¿Qué quieres tú que diga la policía?

—Algo que ponga sobre la pista de los criminales —dije—. Para eso está, ¿O es que la policía es un artículo de lujo?

—¡Qué inocente eres! —me contestó don Antonio con su imperturbable calma—. Vas a saber lo que dijo y no te asombres mucho, que la cosa no es para asombrarse sabiendo como nos gastamos la policía por acá. A las tres horas de cometido el atentado envió el inspector del distrito donde aconteció el suceso un comunicado al Gobernador civil diciéndole que no ocurría novedad. ¿Qué te parece? (1)

Hice un mohín de disgusto. Otro de los contertulios exclamó:

—¡Oh, nuestra maravillosa policía! La gente maleante debe estarle muy agradecida.

Eduardo A. QUIÑONES

(1) Rigurosamente histórico. Téngase en cuenta que el autor se refiere a la policía española de 1870 y que la de hoy es, por fortuna, todo lo contrario de aquélla.

Asiento Portatil.

Monsieur Bioche, técnico de cierta importante firma cinematográfica de Francia, tiene la manía, cuando va a dirigir una película, de llevar consigo un bastón de turista, cuyo puño se despliega en forma de asiento mientras la otra extremidad es muy puntiaguda y se hunde en el cesped cada vez que se le utiliza.

El otro día, Monsieur Bioche fué de visita a un estudio amigo donde, rechazando la silla que se le ofrecía preparó su original asiento portátil en cuestión...

Y entonces uno de sus vecinos le dijo cortesmente:

—Yo me excuso, señor, de pediros esta información, pero no os ha ocurrido nunca equivocaros con la punta del bastón?

M.E.C.D. 2016

Las impurezas de la sangre. El artritismo. Los trastornos circulatorias

Enfermedades de la piel - Reumatismo - Gota Dolores de riñones - Varices - Flebitis - Ulceras varicosas - Arterioesclerosis - Congestión.

NO tolere por más tiempo, esas manchas de eczema, esos granos de acné, esas vesículas de herpes, esos ataques de urticaria, esos sarpullidos, esa psoriasis, esa sicosis. Haga desaparecer también esa hinchazón de sus piernas surcadas por gruesas varices, haga que se cierren esas úlceras purulentas. No sufra más de los riñones, de lumbago ni de ciática. No quiera Vd, ser mas un reumático crónico o un gotoso inmobilizado por anquilosis. No consienta Vd, ser presa de los trastornos de la arterioesclerosis.

Y Ustedes, las mujeres, ? por qué soportar esos sufrimientos periódicos, que durante la edad crítica, pueden complicarse con tumores y fibromas? Sí. Todas las lastimosas víctimas de una sangre viciada, deben acudir al Depurativo Richelet, para volver a tener una sangre pura, que es la primera condición para recuperar la salud.

El Depurativo Richelet libra el torrente sanguíneo de todos sus desechos venenosos. La sangre así «rectificada», pronto vuelve a ser el líquido nutritivo normal. Los resultados no se hacen esperar. Muy rapidamente, las llagas dejan de supurar y se cierran, la piel recobra su lozanía. Antiguos males en las piernas, rezumantes durante años, se cierran y se cicatrizan, las varices se descongestionan, y se puede andar comodamente.

Destructor enérgico de los venenos úricos, el Depurativo Richelet desentumece las articulaciones y suprime los dolores del reuma.

Disciplinando la circulación sanguínea, el Depurativo Richelet hace cesar las palpitaciones y los vértigos; aparta la terrible amenaza de la arterioesclerosis. Finalmente, en la mujer, el Depurativo Richelet disipa todas las congestiones, evitando las peores complicaciones. Los enfermos, libres de sus sufrimiendos, se sienten alegres y dispuestos. Empieza una nueva vida, activa y dichosa, para todos los que tienen confianza en esta admirable medicación.

DEPURATIVO RICHELET

Todas Farmacias. Para informes, escribir a Laboratorio Richelet, 6 Rue de Belfort, Bayonne, Francia

CRONICA HABANERA

EN LA FESTIVIDAD DE HOY

Una felicitación le llevarán estas líneas a la joven y bella dama Ofelia Cortés de Cano, que en la festividad de hoy celebra su santo. Es la esposa del querido amigo René Cano y Roig. Felicidades.

SOCORRITO GONZALEZ.—Constituye la atracción social del momento presente el debut anunciado para mañana, a las nueve y media, en el teatro «Principal», de Socorrito González, la primerísima actriz que, al frente de excelente conjunto, nos promete brillante jornada de arte.

Ya hemos dicho que Socorrito González ha escogido «Morena Clara» para esa función inaugural, lo que equivale a decir que la atracción es doble, porque es esta pieza de Quintero y Guillén la que mayor éxito ha valido a la cinematografía española al ser vertida a la pantalla.

La presentación escénica será adecuada y lujosísima, de acuerdo con la cultura artística de nuestro público.

Las localidades para la función de mañana, que se agotan por momentos, están ya a la venta en la contaduría del teatro, teléfono A-6737, a los precios que regirán durante toda la temporada: de un peso la luneta, 75 centavos la butaca numerada y 50 centavos el resto.

ACONTECIMIENTO PROXIMO.—La exposición de las Hermanas Salas, esa exposición de modas veraniegas que tanto interés ha logrado despertar año tras año en nuestra sociedad, constituirá un acontecimiento.

Acontecimiento en su parte artística y en su parte social, para el que se vienen haciendo grandes preparativos, a fin de darle un carácter completamente nuevo, tanto en la presentación como en el decorado.

Las Hermanas Salas, de cuyo gusto exquisito tiene buen conocimiento la alta sociedad habanera, presentarán en esa ocasión cuanto de bello y elegante han recibido de París, para la estación que comienza.

Un mundo de novedades.
Y de primores.
Harán de modelos, para realzar esas incomparables toilettes de las Hermanas Salas, un grupo distinguidísimo de señoras y señoritas de nuestra sociedad.

He aquí sus nombres.
Georgie Hartman de Borden,
Corinita Sánchez Agramonte.
Manolita Bravo,
Loly Bravo,
Carola Panerai,
Lolita Betancourt,
Rosario de Blanck,
Elena Salas,
Betty Evelyn y
Nena Folla.

La exposición de las Salas tendrá efecto como saben todos, el martes próximo en el «Auditorium», dando comienzo, a las cinco y media de la tarde.

Las localidades se encuentran en la contaduría del «Auditorium», donde están siendo muy solicitadas.

RESTABLECIDA.—Ha sido dada de alta, tras una delicadísima intervención quirúrgica, la señora María Luisa Fontán, distinguida esposa del doctor Néstor Tremols.

La señora de Tremols, que fué operada con magnífico éxito por el doctor Rafael Ferrer del Castillo, ya está de nuevo en su residencia.

Enhorabuena.

EN SU SANTO

Felicitaciones y flores llegarán hoy, en la fecha de su santo, hasta la señorita Ofelia Menocal y Brito, encantadora hija del distinguido matrimonio Fausto Menocal y Ofelia Brito.

La simpática Ofelia, que figura en la última promoción, celebrará el acontecimiento el domingo próximo con un almuerzo en el Habana Yacht Club.

Almuerzo de juventud que resultará animadísimo.

LAS MAS FORMIDABLES OFERTAS PARA LA TEMPORADA DE VERANO

ELLOS Y ELLAS

NO CESAN DE COMENTARLO...

LOS PRECIOS FIJOS
REINA AGUILA ESTRELLA

HORARIO DE CLASES DE LA UNIVERSIDAD

ESCUELA DE DERECHO CIVIL

Curso Académico de 1936 a 1937

Introducción al Derecho, lunes, miércoles y viernes, 9 a a 10, aula 4, doctor Guerra López.

Derecho Romano, primer curso, martes jueves y sábado, 8 a 9, aula 1, doctor Fernández Camús.

Derecho Romano, segundo curso, lunes, miércoles y viernes, 8 a 9, aula 1, doctor Dihigo.

Personas y D. de Familia, lunes, miércoles y viernes, 10 a 11; martes y jueves, 10 a 11, aula 1, doctor Guerra López.

Propiedad y D. Reales, martes, jueves y sábado, 11 a 12, aula 1, doctor Martínez Giralt.

Delitos y Penas en General, martes, jueves y sábado, 9 a 10, aula 1, doctor Guillén Portela.

Delitos y Faltas en Especie, lunes, miércoles y viernes, 9 a 10, aula 1, doctor Guillén Portela.

Legislación Obrera, lunes, miércoles y viernes, 10 a 11, aula 4, doctor Méndez Peñate.

Legislación de la P. Indust., martes y jueves, 10 a 11, aula 4, doctor Méndez Peñate.

Procedimientos civiles Generales, martes, jueves y sábado, 8 a 9, aula 4, doctor Junco.

Sucesiones, lunes miércoles y viernes, 11 a 12, aula 5, doctor Martínez Giralt.

Obligaciones y Contratos, lunes, martes, miércoles, jueves y viernes, 9 a 10, aula 2, doctor Blanco.

Legislación Hipotecaria, martes, jueves y sábado, 11 a 12, aula 5, doctor Tomeu.

Procedimiento Civil Especial y Criminal, martes, jueves y sábado, 10 a 11, aula 3, doctor Martínez Giralt.

Mercantil, lunes, miércoles y viernes, 8 a 9, aula 5, doctor Zaydín.

Derecho Internacional Privado, lunes, miércoles y viernes, 11 a 12, aula 2, doctor Salava.

Historia Contemporánea, lunes, miércoles y viernes, 3 a 4, aula 1, doctor Du Bouchet.

Procedimiento criminal, lunes y miércoles, 9 a 10, aula 2, doctor Pedro Cué.

Principios de Derecho Penal, miércoles y viernes, 10 a 11, aula 2, doctor Hernández Figueroa.

Derecho Mercantil Marítimo, martes, jueves y sábado, 8 a 9, aula 4, doctor Zaydín.

Sem. de Procedimiento Civil y Criminal, sábado, 8 a 9, aula 2, doctor Hernández Figueroa.

Sem. de Leg. y Pract. Notarial, sábado, 10 a 11, aula 1, doctor Méndez Peñate.

Sem. de Jurisprudencia, martes, 9 a 10 aula 5, doctor Martínez Giralt.

Sem. de Registros, sábado, 9 a 10,1 aula 5, doctor Dorta Duque.

Sem. de casos Pract. Penal, sábado, 10 a 11, aula 5, doctor Hernández Figueroa.

Antropología Jurídica, lunes, miércoles y viernes, 8 a 9, aula 5, doctor Morales Coello.

Filosofía del Derecho, martes y jueves, 3 a 4, aula 1, doctor Fernández Camús.

Estudio Superior de Derecho Romano, jueves y sábado, 2 a 3, aula 5, doctor Dihigo.

Estudio Superior de Derecho Civil, martes y viernes, 2 a 3, aula 2, doctor Guerra López.

Estudio Superior de Derecho Mercantil, jueves y viernes, 3 a 4, aula 2, doctor Zaydín.

Estudio Superior de Derecho Procesal, jueves y sábado, 4 a 5, aula 2, doctor Dolz.

Estudio Superior de Derecho Penal, lunes y miércoles, 4 a 5, aula 3, doctor Portela.

FACULTAD DE FILOSOFIA Y LETRAS

Curso de 1936-1937

Primer Año

Lengua y Literatura Latinas, primer curso, doctor Aragón, lunes miércoles y viernes, 9 a 10 antes meridiano.

Lengua y Literatura Griegas, primer curso, doctor Maza y Artola, martes, jueves y sábado, 7 a 8 antes meridiano.

Literatura Española, doctor Salazar, lunes, miércoles y viernes, 2 a 3 pasado meridiano.

Geografía General, doctor Massip, lunes, miércoles y viernes, 8 a 9 antes meridiano.

Historia Antigua, doctor Du-Bouchet, martes jueves y sábado, 3 a 4 pasado meridiano.

Historia de América, doctor R. Lendián, martes, jueves y sábado, 4 a 5 pasado meridiano.

Psicología General, doctor R. Agramonte, martes, jueves y sábado, 10 a 11 antes meridiano.

Segundo Año

Lengua y Literatura Latinas, segundo curso, doctor Aragón, martes, jueves y sábado, 9 a 10 antes meridiano.

Lengua y Literatura Griegas, segundo curso, doctor Maza y Artola, martes, jueves y sábado, 8 a 9 antes meridiano.

Filosofía Clásica, doctor Dihigo, lunes, miércoles y viernes, 2 a 3 pasado meridiano.

Literaturas Modernas Extranjeras, primer curso, doctor Salazar, martse, jueves y sábado, 3 a 4 p. m.

Literatura Italiana, doctor Boza Masvidal, martes, jueves y sábado, 10 a 11 antes meridiano.

Historia Medioeval, doctor Du-Bouchet, lunes, miércoles y viernes, 3 a 4 pasado meridiano.

Sociología General, doctor R. Agramonte, lunes, miércoles y viernes, 10 a 11 antes meridiano.

Psicología del Adolescente, doctora Piedad Maza, martes jueves y sábado, 9 a 10 antes meridiano.

Tercer Año

Lengua y Literatura Latinas, tercer curso, doctor Aragón, lunes miércoles y viernes, 10 a 11 antes meridiano.

Lengua y Literatura Griegas, tercer curso, doctor Maza y Artola, lunes, miércoles y viernes, 8 a 9 antes meridiano.

Lingüística, doctor Dihigo, martes, jueves y sábado, 2 a 3 pasado meridiano.

Literaturas Modernas Extranjeras, segundo curso, doctor Salazar, lunes, miércoles y viernes, 3 a 4 pasado meridiano.

Historia Moderna, primer curso, doctor Lendián, lunes, miércoles y viernes, 4 a 5 pasado meridiano.

Historia del Arte, doctor Soto, martes, jueves y sábado, 3 a 4 pasado meridiano.

Historia de la Filosofía, doctor L. Baralt, martes, jueves y sábado, 8 a 9 antes meridiano.

Didáctica de las Escuelas Secundarias, doctora Piedad Maza, martes, jueves y sábado, 10 a 11 antes meridiano.

Estudios de Literatura

Gramática Histórica de la Lengua Española. Ciencia de la Literatura, doctor Boza Masvidal, sábado.

Literatura Hispano-Americana, Literatura Cubana, doctor Salazar: Estética, doctor L. Baralt, lunes y viernes, 9 a 10 antes meridiano.

Historia Moderna, segundo curso, doctor R. Lendián, lunes, miércoles y viernes, 3 a 4 pasado meridiano.

Historia de Cuba, doctor E. Entralgo, martes jueves y sábado, 9 a 10 antes meridiano.

Estudios de Historia

Prehistoria General, doctor Du-Bouchet, jueves, 2 a 3 pasado meridiano.

Historia Moderna, segundo curso, doctor R. Lendián, lunes miércoles y viernes, 3 a4 pasado meridiano.

Historia de Cuba, doctor Entralgo, martes, jueves y sábado, 9 a 10 antes meridiano.

Geografía de América, doctor Salvador Massip, lunes, martes y viernes, 9 a 10 antes meridiano.

Geografía de Cuba, doctor Salvador Massip, martes, jueves y sábado, 8 a 9 antes meridiano.

Filosofía de la Historia del Arte, doctor Soto, lunes, miércoles y viernes, 2 a 3 pasado meridiano.

Sociología Cubana, doctor E. Entralgo, martes, jueves y sábado, 10 a 11 antes meridiano.

Estudios de Filosofía

Filosofía Moral, doctor R. Agramonte, miércoles y sábado, 11 a 12 meridiano.

Teoría del Conocimiento y Lógica, doctor I. Baralt, miércoles, 9 a 10 antes meridiano.

Estética, doctor I. Baralt, lunes y viernes, 9 a 10 antes meridiano.

Sociología Cubana, doctor E. Entralgo, martes, jueves y sábado, 10 a 11 antes meridiano.

Cívica Superior, doctor Bernal, lunes y jueves, 11 a 12 meridiano.

Historia Moderna, segundo curso, doctor R. Lendián, lunes, miércoles y viernes, 3 a 4 pasado meridiano.

Historia de Cuba: doctor E. Entralgo, martes, jueves y sábado, 9 a 10 antes meridiano.

NOTA: Psicología del Adolescente y Didáctica de las Escuelas Secundarias se cursarán en la Escuela de Pedagogía.

Facultad de Medicina

Curso de 1936 a 1937

Botánica Aplicada a la Farmacia, diaria, de 8 a 9 antes meridiano.

Bacteriología Farmacéutica, martes, jueves y sábados, 9 a 10 antes meridiano.

Prácticas de Química (Laboratorios Wood) martes, jueves y sábado 8 a 10 antes meridiano.

Análisis Especiales, Laboratorios Wood, lunes, miércoles y viernes, 8 a 10 antes meridiano.

Farmacia Práctica, primer curso, lunes, miércoles y viernes, 8 a 10 antes meridiano.

Farmacia Práctica, segundo curso, martes, jueves y sábado, 8 a 10 antes meridiano.

Farmacografía, primer curso, martes, jueves y sábado, 10 a 12 meridiano.

Farmacografía, segundo curso, Laboratorios Wood, lunes, miércoles y viernes, 10 a 12 meridiano.

FOSFATINA FALIÈRES

LA HARINA ALIMENTICIA INCOMPARABLE A LA CUAL MILLONES DE NIÑOS DEBEN LA FUERZA Y LA SALUD
FACILITA LA DENTICIÓN Y EL DESAROLLO ÓSEO
CONVIENE A LOS ANÉMICOS ANCIANOS Y CONVALECIENTES
EXIGIR SIEMPRE LA MARCA DE GARANTIA
"FOSFATINA FALIÈRES" REPUTADA EN EL MUNDO ENTERO Y RECHAZAR TODAS LAS IMITACIONES
DE VENTA EN TODAS PARTES. PARIS

SEDAS

LISAS Y ESTAMPADAS

4 varas crep liso $1.25
4 varas acetato liso . . . $1.50
4 varas crep estampado, dibujos modernos . 1.50
Sedas finas lisas corrugadas y estampadas, la vara 0.50

ALMACENES DE CUBA 81 *esq. a Sol*

CATARRO CRONICO

Unas pocas de estas asombrosas gotas nuevas en la nariz alivian las membranas inflamadas, limpian la mucosidad, mitigan la irritación y dejan a usted volver a respirar con desahogo.

VICK VA-TRO-NOL

OFTAL GOTAS BOSQUE

FORMULA

Sulfato de zinc 0.03
Adrenalina, solucion al milesimo 2.00
Solucion de Oxicianuro de Hidrargirio al 1 por 5,000 . . . . . 25.00

Precioso remedio como antiseptico, astringente, descongestivo y vaso constrictor aplicable a distintas afecciones de los ojos: irritacion, inflamacion de los parpados, conjuntivitis, pequeñas lesiones de la cornea, contra los daños de la luz intensa, etc; etc.

Una o dos gotas usadas tres veces al dia salvo otra indicacion medica, le libraran de estas molestias de la vista.

LABORATORIO DEL DR. BOSQUE
TEJADILLO 36 HABANA.

¿LE PICA LA PIEL O SIENTE QUEMAZON?

El Ungüento Cadum hace cesar el ardor y la picazón y proporciona alivio al instante. Tiene un efecto emoliente y cicatrizante asombroso sobre la piel irritada o inflamada. Durante muchos años el Ungüento Cadum ha probado ser de gran alivio para millares de personas en casos de eczema rebelde, acné (barros), granos, furúnculos, úlceras, erupciones, urticaria, ronchas, almorranas, comezón, sarna, heridas, arañazos, cortaduras, lastimaduras, aspereza de la piel, postemillas, escaldaduras, salpullido, quemaduras, costra, magulladuras, etc.

Tenga mucho cuidado con las imitaciones.

Jornal standard para empleados de los ómnibus

Cambio de impresiones entre representantes de Empresas y distintos funcionarios. Notas

Los señores José María Zayas y Juan García, representantes de las empresas de transporte interprovinciales de ómnibus, han celebrado un cambio de impresiones con el Subsecretario del Trabajo, señor García Guerra y el representante del SIM señor Santa Cruz, acordando dirigirse al Secretario de Comunicaciones solicitando el establecimiento de una tarifa igual para esas empresas, tanto en las de pasaje como en las de carga, con el propósito de evitar competencias desleales.

Igualmente se trató de la conveniencia de crear un tipo de sueldo o jornal **standard** para los empleados de dichas empresas, recomendando distintas medidas que redundarán en beneficio del público, de los obreros y de las ya referidas entidades cubanas.

Homenaje al Sub del Trabajo

Mañana sábado, por la noche, tendrá efecto el homenaje organizado en honor del Subsecretario del Trabajo, señor García Guerra, en el pueblo de Batabanó, ofrecido por el Gremio de ecogedores de Esponjas y al que asistirán representaciones de otros gremios y sindicatos obreros.

Consistirá el acto en un banquete de más de 600 cubiertos.

Embarca el Secretario

Acompañado del doctor Chalons, Director de la Inspección General, el Secretario del Trabajo, doctor Portuondo Domenech, integrará la comitiva de personalidades que acompañarán al Jefe del Estado y al de las Fuerzas Armadas en su visita a las provincias de Santa Clara y Camagüey.

LOS PENSIONADOS DEL RETIRO MARITIMO, EN CARDENAS SE INTERESAN POR UNA LEY

Suscrita por el señor Eugenio Díaz Volero, secretario de la «Asociación de Jubilados y Pensionados del Retiro Marítimo del Puerto de Cárdenas», nos llega una comunicación en la que se exhorta al Senado de la República para que acabe de aprobar el proyecto de ley, procedente de la Cámara de Representantes, que introduce varias modificaciones convenientes en el texto actual de la legislación sobre la materia.

También desea nuestro comunicante hacer patente la gratitud que experimentan los miembros de la referida Asociación por la gestión fructífera y eficiente que está desarrollando al frente del Directorio del mencionado Retiro, el Dr. Enrique Romero, sobre todo en estos días en que se les va a abonar uno de los nueve meses atrasados que se les adeudan.

TOME Guinabeer REFRESCO DELICIOSO

AUTOMOVILES CIRCULADOS

Por transitar con exceso de velocidad, fueron circulados ayer por la Policía, los vehículos siguientes:

Segunda Estación: 26.592.
Octava Estación: 5,906.
Oncena Estación: 8,564, 77,799 y 56,059.
Duodécima Estación: 69,103, 14,429 y ómnibus: 847, ruta 31.
Décimatercera Estación: 85,453, ómnibus: 200, ruta 6.
Décimacuarta Estación: 14.374.

Dr. HUMBERTO FAZ TABIO

Especialista en ENFERMEDADES DE NIÑOS.
CALZADA No. 90 entre PASEO y A. VEDADO
CONSULTAS de 3 a 5 P. M.
Teléfono F-2679

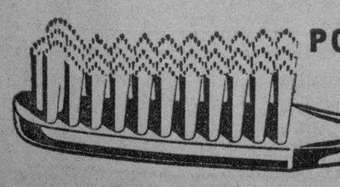

POR 50 AÑOS EL PREFERIDO **Pro-phy-lac-tic Perma-Grip**

M.E.C.D. 2016

HOY RIVIERA

Un TERREMOTO de RISAS !!
Un CICLON de CARCAJADAS !!
Un KNOK-OUT WARNER
Su mas chistosa creación
de
JOE E. BROWN
en
"EL CAMPEON de POLO"
POLO JOE

y
20th Century Fox presenta a
Brian DONLEVY - Glenda FARRELL - Helen WOOD en
"OPTIMISTA DINAMICO"
El graciosísimo cartón en colores
"MOTIN EN CUBIERTA"
Niños 20¢ Tert. 15¢
30¢ 40¢

HOY
ENCANTO ALKAZAR

El SUCCES del AÑO!
INTERNATIONAL presenta a
Danielle Darrieux
al frente de 150 pepillitas y un solo nombre.... vestido de mujer!
"EL CLUB de las MUCHACHAS"
30 45

En la escena
MACAZ
LOS CUATES CASTILLA
En la pantalla
"MALDITAS SEAN LAS MUJERES"
"ARLEQUINES de SEDA y ORO"
y
"12 ASESINOS y 1 MUERTO"
5 ATRACCIONES
30 45

LUNES
ENCANTO y RIVIERA
SHIRLEY TEMPLE
hablando y cantando.... en CHINO!
en
CHING CHING

RONTO - El HIT musical mas cómico del año
"VAYA UN ROMEO"
o
"CANTA NEÑA, CANTA"

ESCENARIO y PANTALLA

ENCANTO: «EL CLUB DE LAS MUCHACHAS»

Francia está produciendo un tipo de películas que viene a ser la réplica en la pantalla de esa literatura semi o enteramente galante que los franceses han cultivado siempre con tanto ingenio y con tanto éxito de librería. La anécdota gira inevitablemente en torno al tema erótico. La técnica consiste en jugar con lo escabroso sin incidir en lo grosero. Nadar y hasta bucear en los turbios mares del sexo; pero guardando, por lo menos, la ropa del buen gusto.

A esta clase de producciones pertenece la película estrenada ayer en el «Encanto» y que lleva en español el impropio título de «El club de las muchachas». ¡Hay que ver la habilidad, el equilibrio, la finura con que Jacques Feval muestra y recata alternativamente, en una especie de tantalismo incitador, el drama sexual de un grupo de muchachas que se aloja en una pensión parisina, sólo para mujeres, donde la rectitud de principios del patronato encargado de administrar los fondos y la virtud de la casa, ha llegado, en sus precauciones, a impedir toda visita masculina, pretendiendo, con rígidas normas disciplinarias, poner le puertas al campo del instinto!

El retrato de la venerable fundadora del establecimiento, colocado en el testero principal del despacho de la directora, sirve a ésta de estímulo para su doble faena: salvaguardar el prestigio ético de la pensión y taponar afanosamente las grietas que de vez en cuando abre el demonio en las paredes y que amenazan con abatir ese prestigio. Afortunadamente la acompaña en esta misión una joven doctora en Medicina, que resulta ser tan buen médico de sanos como de enfermos: dualidad maravillosa que no se aprende en la Universidad. Gracias a la comprensión, a la solicitud, a la bondad esencial de esta mujer, que es el tipo más humano y mejor trazado del «film», todos los problemas se reducen de proporciones, el melodrama se diluye y la casa va, de tumbo en tumbo, eso sí, salvando su moral y su estética.

No se plense, sin embargo, por la descripción que hemos hecho, que se trata de una pensión hosca, como aquel internado prusiano de «Muchachas de uniforme». Todo lo contrario. Esta «ciudad femenina» es una de modernidad deliciosa. Clara, pulcra, sobria y elegante de línea, con una asepsia que se respira como un buen perfume en todas las estancias, las pensionistas viven en ella como en un sanatorio sin enfermos, ese sanatorio ideal para la gente sana, que reportaría mucha más utilidad al mundo que los otros, a donde sólo pueden ir los enfermos de algo. ¡Así da gusto hospitalizarse!

Lo que ocurre dentro del establecimiento ya no es tan claro, ni tan armonioso, ni tan pulcro. Y es que dentro hay seres humanos, con todas sus pasiones, con todo su desorden, con todas sus taras. Por lo mismo que las reglas de la pensión tratan de sojuzgar al instinto, cuando éste logra burlarlas, lo hace de un modo violento, sin pudores, sin frenos, usando burdas añagazas, causando el dolor y hasta la muerte. Todo lo que pasa es vulgar, tristemente vulgar. Lo prevé el espectador desde que advierte que la telefonista de la pensión ejerce bajas funciones celestinescas cerca de un tal Mauricio, del cual sólo aparece en la película la efigie apachesca, junto al cadáver de su cómplice. Pero hay que reconocer que tanto este episodio como otros de la película, están tratados con mucha parquedad y limpieza y, sobre todo, procurando huir de lo melodramático y sensiblero. La presencia de lo dramático o de lo patético no desentona en el ambiente de comedia, ambiente alegre y deportivo, que predomina en el «film».

En cuanto a la forma de éste, resulta a veces retiterativa y diluída; pero está llena de aciertos. Cierta flojedad de arquitectura y cierta lentitud de procedimientos, se compensa con la gracia fílmica de algunos pasajes y con la excelencia de muchas fotografías.

La interpretación está confiada a un grupo de muchachas bellísimas, entre las que se destaca la fina y traviesa Danielle Darrieux, que ya habíamos admirado en «La tragedia de Mayerling».

Francisco ICHASO

SE DESPIDIO ANOCHE PAULINA SINGERMAN

Paulina Singerman ha terminado su temporada en La Habana. Vino por veinte días y ha estado cerca de tres meses. Este dato tiene tanta fuerza que nos ahorra todo elogio acerca de su vibrante personalidad y de su arte singularísimo.

El público le tributó anoche una despedida cordial. Un «hasta luego» criollísimo, pensando que, sin duda, la artista, cuando intente una nueva jira por el mundo, pensará en Cuba, como una de sus escalas predilectas.

Paulina Singerman va con su compañía a Nueva York. Se lleva de La Habana el más preciado «souvenir»: un rosario de éxitos populares. Cuando llegue a Buenos Aires, riente, triunfal, podrá mostrárselo a su hermana, la inolvidable Berta, como una prueba de la estimación y la simpatía que el apellido Singerman despierta en nuestra ciudad.

Paulina deja el teatro «Principal» a una admirable paisana nuestra: a Socorrito González, que ya era una excelente actriz cuando se fué de Cuba y que ha consolidado sus facultades, su talento y su espíritu de autocrítica en largas jornadas extranjeras. Socorrito iniciará mañana su temporada con «Morena Clara».

Al enviar nuestro saludo de despedida a Paulina Singerman, a su esposo José Vázquez, gerente de la compañía, y a todos los componentes de ésta, queremos también estrechar cordialmente la mano del caballeroso amigo Ernesto María de Campos, a cuyo espíritu de empresa se debe, en buena parte, el buen éxito de esta temporada. «Campitos» se va a Nueva York con la Singerman y sus huestes, tomará allí unas vacaciones y saldrá luego para México, donde le aguarda la actuación de la compañía Díaz-Collado, con la cual regresará a La Habana dentro de unos meses.

Podemos anunciar, pues, a nuestros lectores, que tendremos comedia para rato.

F. I.

NOTAS

JOE E. BROWN EN «EL CAMPEON DE POLO» EN EL RIVIERA

Ríase... Ríase... y el mundo es suyo...! Olvide sus penas, sus amarguras, y vea hoy de todas maneras al rey de los cómicos, Joe E. Brown, el único médico del mundo que cura la neurastenia, en su más chistosa y graciosíima creación, «El campeón de polo», 90 minutos de carcajadas ininterrumpidas. Imagínese usted a Joe E. Broyn hablando y cantando en chino, y esto no es nada... hay que verlo ganando un campeonato de polo, sin haber visto ni jugado nunca este difícil deporte. Le garantizamos que usted pasará la hora y media más alegre y agradable de su vida. Completa el programa la magnífica producción titulada «Optimismo dinámico», plena de emociones y miles de carcajadas, con Brian Donlevy, Glenda Farrell, Helen Wood y Norman Foster, y el graciosísimo cartón en colores «Motín en la cubierta» (parodia de «Motín a bordo»). Los precios para hoy: 30 centavos por la tarde y 40 por la noche. Niños, tarde y noche, 20 y tertulia 15 cts.

El lunes, Shirley Temple hablando y cantando en chino, en su más maravillosa creación, «Ching Ching». Es un regalo para los ojos y también para los oídos.

Pronto: el hit musical más cómico de todos los tiempos, «¡Vaya un Romeo!» o «Canta, Nena, canta», donde hacen su debut los reyes de la alegría, los Ritz Brothers, con la colaboración de Alice Faye, Adolphe Menjou, Ted Healy, Gregory Ratoff, Patsy Kelly y Michael Whalen.

Más adelante, George Brent y Beverly Roberts en el romance musical en tecnicolor, «El poder del corazón».

NACIONAL: «EL ADIVINO» CON JOE E. BROWN. 30 Y 40 CTS.

Todas las comedias de Joe E. Brown son deliciosas... pero «El adivino» (Whens your Birthday?) bate el record. En ninguna se ha presentado el genial histrión más gracioso. Las múltiples facultades del gran cómico Joe E. Brown, en cada una de sus producciones, es una revelación en su arte supremo de hacer reir a todos los públicos, sin distinción de sexos, razas ni credos. Este es el gran secreto de Joe E. Brown, que es una de las mejores atracciones de taquilla del mundo entero.

«El adivino» vuelve a exhibrse hoy en el teatro NACIONAL, en los turnos de 3.30, 6.40 y 9.55 de la noche, y permanecerá en el cartel hasta el domingo. Secundan a Joe E. Brown en esta supercomedia de la R.K.O. Radio entre otros, Marian Marsh, Edgar Kennedy y Fred Keating.

El programa de hoy se completa con otro estreno de la R.K.O. Radio: «El enigma de la perla», producción de asunto policíaco, con Sazu Pitts y James Gleasson; además se exhibe el último noticiario Paramount y la variedad deportiva «Pastos y pistas».

El martes: «Amor a toda máquina», por Joan Crawford, Clark Gable y Franchot Tone.

El día 9: «El diario de un médico», producción Paramount de vigoroso argumento con John Trent, George Bancroff, Helen Burgess y Ruth Coleman, y ese mismo día se estrena «El testigo extraordinario», una historia romántica que es también un film policíaco formidable, con Lew Ayres, Gail Patrick y Paul Kelly.

Pronto: «La jornada trágica», una nueva y grandiosa producción de Cecil B. de Mille, un nuevo film Paramount de gran espectáculo. Dos estrellas de primera magnitud a la cabeza del reparto: Gary Cooper y Jean Arthur.

«EL CLUB DE LAS MUCHACHAS» EN EL ENCANTO

Todo cuanto nosotros digamos sobre el éxito obtenido por la monumental producción «El club de las muchachas», será pálido ante los comentarios del distinguido público que concurrió ayer en gran número a este aristocrático teatro. Lo único que podemos decir es que gustó extraordinariamente. «El club de las muchachas» es una obra cinemática única, llena de alegría y emoción, repleta de audacia y pudor... «El club de las muchachas» tiene por principal intérprete a la lindísima Danielle Darrieux al frente de 150 «pepillitas», muchachas virgencitas, locas o prudentes, ardientes o puras... El deseo, la felicidad y el dolor cercan su refugio. Una superproducción sentimental, atrevida, vigorosa y encantadora. Completa el programa el noticiario Fox Movietone con los últimos acontecimientos mundiales. Los precios, como siempre, 30 centavos de 3.30 a 6.30 y 40 centavos después. Niños, a todas horas 20 cts.

El lunes, la reinecita del cine, Shirley Temple, hablando y cantando en chino, y actuando mejor que nunca en su indiscutible máximo triunfo, «Ching Ching». Colaboran con ella, Alice Faye, Robert Young y el eterno mayordomo Arthur Treacher. En «Ching Ching» es apasionante y su desarrollo de una emotividad gradual que nos lleva al paroxismo de la más absoluta absorción. «Ching Ching» es un regalo para los ojos y también para los oídos.

Pronto: El cañonazo cómico musical de este año, y de cualquier año, «¡Vaya un Romeo!» o «Canta, Nena, canta», donde hacen su debut los famosos Ritz Brothers, cómicos de fama internacional; Healy, Gregory Ratoff, Patsy Kelly y Michael Whalen. Cuatro hits son motivos suficientes de atracción: «Love Will Tell», «Sing, Baby Sing», «You Turned the Tables on Me» y «When Did You Leave Heaven?». Más adelante, el maravilloso romance en tecnicolor, «El poder del corazón», con George Brent y Beverly Roberts.

LA GRAN FUNCION DEL DOMINGO EN EL ENCANTO

Ha despertado gran interés el anuncio de la gran función extraordinaria que se celebrará el domingo en el «Encanto», a las 10 de la mañana. Aparte de un excelente programa cinematográfico, a base de un noticiario y sugestivos cartones y comedias, actuará en la escena un grupo de selectos artistas.

Pituca de Foronda, Ramón Valenzuela y Rafael Ayala, artistas distinguidísimos del admirable grupo de «La Cueva», interpretarán, bajo la experta dirección de Luis A. Baralt, la comedia en un acto, de Steve Passeur, «Va a partir un tren», traducida por el notable escritor Rafael Marquina. Luego Pituca de Foronda recitará bellos poemas; Luisa María Morales nos regalará con el tesoro de su voz, y la simpática pareja criolla de Carmita Ortiz y Julio Richard tendrá a su cargo los números finales, acompañada por la orquesta de Alfredo Brito.

El precio de la localidad es de 40 centavos.

UN PROGRAMA MONUMENTAL EN EL ALKAZAR

Cinco atracciones en el mismo programa es algo colosal. La empresa de este teatro, «tirando la casa por la ventana», como vulgarmente se dice, presenta dos grandes debuts en la escena y tres magníficos estrenos en la pantalla. En turnos de 3.30, 5.30 y 9.30, «Magaz», la maravilla de 1937, el único «Robot» en el mundo que camina... «Magaz», habla; «Magaz», fuma... Es un espectáculo que sobrecoge el ánimo por lo fantástico e irreal. El sueño de Julio Verne convertido en realidad. También se presentan los aplaudidísimos cancioneros y guitarristas mexicanos, Los Cuates Castilla, que nos deleitarán con lo más selecto de su brillante repertorio. En la pantalla, desde la 1.30, Tropical Films presenta a Ramón Pereda, Adriana Lamar, Leopoldo Ortín y J. J. Martínez Casado en la versión cinematográfica de la novela de Ibo Alfaro, que ha conmovido a más de cuatro generaciones, que lleva por título «Malditas sean las mujeres». Tropical Film presenta también la producción taurina, titulada «Arlequines de seda y oro»; y por si esto fuera poco y para «acabar», la República presenta a Toby Wing, Eddie Nugent, Esther Ralston y Onslow Stevens en la producción de de acción y misterio, titulada «Doce asesinos de un muerto». A pesar del alto costo de este monumental programa, los precios son: 30 centavos de 1.30 a 6.30 y 45 centavos después. Niños, a todas horas, 20 y tertulia 15 centavos.

El miércoles, el más sensacional de los programas: Joe E. Brown, el rey de la alegría, el único médico en el mundo que cura de raíz la neurastenia... El popular «Bocaza», más chispeante, más gracioso, más despampanante que nunca en la comedia del millón de risas y carcajadas, «El campeón de polo». Joe habla en chino... y, créalo o no, gana un campeonato de polo, y ahí está lo bueno, sin haber jugado ni visto jamás ningún juego. También se estrena la magnífica producción de la Columbia, titulada «Un directo al corazón», con James Dunn, y el episodio 4 de «Roldán el temerario» titulado «Batallando contra el monstruo».

Pronto: James Cagney en «Un gran tipo».

EL CONCIERTO DE GILBERTO S. VALDES EN EL NACIONAL

El entusiasmo más intenso entre el público que se promete una mañana de profunda emoción artística, denuncia la proximidad ya inmediata del gran concierto de música afrocubana que ofrecerá, en el NACIONAL, el próximo domingo, a las 10 de la mañana, la orquesta del maestro Gilberto S. Valdés.

Patrocinado por el Alcalde de la Habana, la Sociedad de Estudios Afro-Cubanos y la Comisión Municipal del Turismo, este concierto ha de ser, sin duda alguna, el más vibrante y trascendental acontecimiento artístico de estos momentos.

Y está justificado. Vivimos un instante en que la inquietud espiritual de los hombres y la necesidad de hallarle a la vida un contenido vigoroso y un sólido ajuste de entrañable humanidad, lleva a los artistas a buscar en cada modalidad de su arte, la forma que tenga, además de su novedad externa, aquel valor de veracidad y solidez que a la vida misma se pide.

Dentro de la música afrocubana, de la música vernácula, Gilberto S. Valdés ha logrado, mediante la valerosa presentación de auténticos motivos negros, tomados del canto popular y de los ritos africanos, combinada con la orignalidad de su espíritu creador, verdaderamente genial, ha logrado el maestro, repetimos, añadir a la usual flexibilidad y languidez dulzonas de esta música nuestra, el toque de fuerza que la reivindica y la hace estable, enalteciéndola además con la grandeza y exquisitez robusta de su técnica de gran vuelo, hasta colocarla por primera vez en la alta categoría de verdadera música de concierto.

Gilberto S. Valdés ha hecho de lo que fué hasta ahora «música menor», un «género grande», apto para ser dignamente presentado junto a la más suprema y selecta música del mundo.

Después de él, nuestra producción musical entra en un período de verdadera plenitud.

Por eso no vacilamos en augurar un estruendoso triunfo a este gran concierto del domingo en el Nacional.

RADIO CINE: «LA DAMA DE LAS CAMELIAS»

La pasión amorosa no ha tenido más alta representación que la de Greta Garbo en el arte interpretativo contemporáneo. La seducción en Greta ofrece matices nuevos, que eran desconocidos de las vampiresas de antaño. Por otra parte, la heroína del amor por excelencia, del amor que se sobrepone a todos los intereses morales y materiales de la vida, es Margarita Gauthier, la trágica y sublime creación de Alejandro Dumás, hijo.

Al interpretar Greta Garbo el papel de Margarita Gauthier, se verifica la conjunción ideal: la del arquetipo del amor con el arquetipo de la expresión amorosa. De ahí el éxito rotundo, definitivo, de la versión que ha hecho la Metro de «La Dama de las Camelias», que con tan brillante y sostenido éxito se exhibe en el «Radio-Cine».

A mayor abundamiento, un actor nacido para la vida galante, para el discreteo amoroso, un favorito indiscutible del público, Robert Taylor, es quien encarna el papel de Armando Duval; y un actor de fuste, Lionel Barrymore, el del padre del joven enamorado.

«La Dama de las Camelias» se exhibe hoy como parte de un programa doble, con «La prueba suprema», interesante comedia por James Stewart y Wendy Barrie; «Los follies de la pandilla» y el gracioso cartón en colores «Aplícate tu sermón», y el noticiario Metrotone. Función continua desde las 2 y media. Precios: 30 centavos los mayores antes de las 6 y media y 40 centavos después de esa hora. Los niños, 20 y la tertulia 10 centavos a todas horas.

El domingo, formidable matinée a la una, con «La Dama de las Camelias».

El lunes, «La muchacha de París», por la eminente cantante Lily Pons, Gene Raymond y Jackie Oakie, y «El enigma de la perla», por Zazu Pitts.

El jueves, «Sólo vivimos una vez», por Sylvia Sidney y Henry Fonda.

Y próximamente, «Los enredos de una dama», por Jean Harlow, Myrna Loy y William Powell.

COSAS DE CINELANDIA

ELEANOR POWELL

Durante su primer año en el cine, Eleanor Powell ha recibido millares de cartas de personas que, inspiradas por el arte de sus bailes, le hacen la misma pregunta: «¿Cuánto cuesta aprender el zapateado?»

La respuesta de Eleanor también es siempre la misma: las primeras diez lecciones le costaron cierta suma de dinero, pero consagró horas y horas a perfeccionarse por sí sola, y el valor de la práctica así adquirida es para ella incalculable.

Cuando esta incomparable estrella del baile llegó por primera vez a Nueva York con su madre, sólo sabía bailes clásicos. Por varios meses visitó diariamente a los empresarios de teatros sin encontrar trabajo. Sus fondos, por fin, empezaron a agotarse. El problema de la manutención se hacía cada día más difícil. Comprendió entonces que debía aprender el zapateado o regresar a su pueblo.

Las clases de zapateado eran costosas y Eleanor no podía afrontar el gasto en aquellas circunstancias. Alguien le aconsejó que viera a Jack Donohue, el notable bailarín, quien ofreció darle diez lecciones por cinco dólares.

Después de tres clases, Eleanor estuvo a punto de abandonar la lucha. No podía dar con el paso del baile, y era la más atrasada en la clase. Noche tras noche, al regresar de la escuela, se echaba a llorar en brazos de su madre. No seguiría si iba a ser el hazmerreir de sus condiscípulos.

Su madre le infundía ánimo, haciéndole ver los sacrificios que se habían impuesto para costear las lecciones y el éxito que la esperaba si tenía perseverancia. Con estos razonamientos, Eleanor recobraba su entusiasmo y volvía con más ahinco a sus estudios.

Después de la sexta lección, llegó una vez a casa radiante de alegría. ¡Había «dado en el clavo»... y estaba a la cabeza de la clase! Quería decir que había tenido algo así como una inspiración súbita, debido a la cual pudo dominar el paso y el ritmo del baile.

De allí en adelante progresó a grandes pasos. Al completar la novena lección, su profesor sugirió que se quedara en la escuela después de la clase para trabajar en unión de otros grupos de alumnos.

Terminado el curso de diez lecciones, Eleanor continuó practicando por largas horas en casa, hasta que aquella inversión de cinco dólares la llevó a la fama en «La melodía de Broadway de 1936, su primera película, para la cual fué contratada por la Metro.

ULTIMO DIA DE «TAM TAM» EN EL CAMPOAMOR

Los que no hayan visto todavía la revista afro-cubana «Tam Tam», deben de apresurarse y verla hoy, que se presenta, por última vez, a las 3.30, 5.30 y 9.30. Diez estrellas, 16 preciosas coristas, gran orquesta, dos septetos, música recia, espesa y sensual, deslumbrante presentación, vistoso vestuario. En la pantalla, desde la 1.30, la reina del cine, Kay Francis, más hermosa, más radiante, más sincera que nunca, en su más gloriosa creación, «El ángel blanco». Completa el programa el drama hípico, de acción vertiginosa, titulado «Barreras de sangre», con Mickey Rooney y Patricia Ellis. Los precios para hoy: 30 centavos de 1.30 a 6.30 y 45 centavos después. Niños, a todas horas, 20 centavos y tertulia 15 centavos.

Mañana y hasta el lunes, «El ángel blanco» y «Barreras de sangre», a los precios populares de siempre: 20 centavos de 1.30 a 6.30 y 30 centavos después. Niños, a todas horas, 15 y tertulia 10 cts.

¿Quién dice que el hombre conquista a la mujer? ¡Es la mujer la que conquista y la que acaba por dominar completamente al hombre! Vea «Mujeres enamoradas», la brillante producción que se estrena el próximo martes. ¿Quién es el guapo que no cae víctima de cualquiera de estas cuatro divinidades?: Simone Simon, Janet Gaynor, Loretta Young y Constance Bennett? El hombre propone, pero la mujer prepara el terreno, y cuando él se cree qué ha triunfado, que es irresistible, ella ríe y se deleita con su divertida presa.. Colaboran con ellas, Don Ameche, Paul Lukas y el nuevo ídolo Tyrone Power. También se estrena el drama pleno de emociones y carcajadas, titulado «Optimista dinámico», con Brian Donlevy, Glenda Farrell, Helen Wood y Norman Foster. La vida aventurera de los buzos que reparan los cables submarinos. El desprecio al peligro por el eterno optimista, que no retrocede ante nada.

Cartel del Día

POR LOS CINES:

NACIONAL: A-6700. A todas horas: «El adivino», «El enigma de la perla» y comedias.

ENCANTO: M-6055. A todas horas: «El club de las muchachas», comedia y revista.

ALKAZAR: A-6869. A todas horas: «Malditas sean las mujeres», «Doce asesinos y un muerto», comedia, Los Cuates Castilla y Macaz.

CAMPOAMOR: A-7054. A todas horas: «El ángel blanco», «Barreras de sangre» y la revista Tam Tam.

FAUSTO: A-6800.—Cerrado.

AUDITORIUM: F-4555. «El adivino» y «El enigma de la perla».

PAYRET: A-7157. «Amor a toda máquina» y «El capitán Tormenta».

RIVIERA: F-2040. «El campeón de polo» y «Optimista dinámico».

TRIANON: F-2403. «Sólo vivimos una vez» y «La mujer fantasma»

RADIO-CINE: M-1407. «La dama de las camelias» y «La prueba suprema».

MARTI: M-2724. «Arco iris sobre el río», «El banquillo de los acusados» y variedades.

NEPTUNO: M-1515. «La carga de los 600» y «El clarividente».

ROXY: F0-3255. «Adolescencia» y «Ojos negros».

RIVOLI: F0-1130. «Un gran tipo» y «Milagro de cuatro días».

REINA: M-2272. «El secreto de Koenigsmark» y «Tras la reja».

RIALTO: M-1831. «Suzy» y «Puñetazos a la irlandesa».

LARA: M-2421. «Ramona» y «Me divorcio por amor».

PRADO: M-4817. «La emperatriz escarlata» y «Una sombra que pasa».

VERDUN: A-9206. «El pobre Pérez» y «La muchachada de a bordo».

ACTUALIDADES: M-5575. «Aquella dama sin igual», «El sultán maldito» y episodio.

ESMERALDA: M-4080. «Modelo de virtudes» y «Valentía serrana».

LIRA: M-4474. «Tres señoritas a la moderna» y «La vida privada de Luis XIV».

MAJESTIC: M-4477. «Dormitorio para señoritas» y «Modelo de virtudes».

FLORENCIA: U-6758. «Tres señoritas a la moderna» y «Centinelas del mar».

OLIMPIC: F-6263. «Como gustéis» y Los pecados de los hombres».

VEDADO: F-3128. «Champán vals» y «Millones en el aire».

TOSCA: I-3099. «La carga de los 600» y «Locuras de estudiantes».

MODERNO: X-1305. «El ángel blanco» y «Travesía trágica».

NORMA: X-2120. «La muchachada de a bordo» y «Los tres berretines».

WILSON: U-5863. «El club de los suicidas» y «San Francisco».

MAXIM: U-7049. «Tierra de centauros» (serie completa).

INGLATERRA: M-5527. «El club de los suicidas» y «San Francisco».

CUBA: M-9796. «El secreto de vivir» y «La dominadora».

SALON ROJO: M-4794. «Volando hacia Río Janeiro» y «La danza de los piratas».

UNIVERSAL: (Egido y Monte). «El bruto magnífico» y «El cuervo».

BELGICA: A-9128. «Juntos en la huída» y «Deseo».

VIOLETA: M-3238. «Ayúdame a vivir» y «El crimen del micrófono».

(VEASE más GACETILLAS en la página DIEZ)

RADIO-CINE HOY

PROGRAMA DOBLE METRO
Los ASES de HOLLYWOOD
Greta GARBO y Robert TAYLOR
en
"LA DAMA de las CAMELIAS"
La película que llena diariamente el TEATRO mas GRANDE de CUBA!
-Ademas-
"LA PRUEBA SUPREMA"
con James STEWART y Una MERKEL
TARDE 30¢ NOCHE 40¢

NUEVAS INTERPRETES Y PROGRAMA DEL CONCIERTO DE ERNESTO LECUONA

Nos complacemos en ofrecer a nuestros lectores el programa completo del grandioso concierto que el próximo domingo, día 4, a las 10 de la mañana, ofrecerá el genial compositor Ernesto Lecuona, desde el escenario del teatro ALKAZAR.

1), Malagueña, de Lecuona, por la Orquesta de la Habana, de 55 profesores; 2), (A) Dulce Anhelo, de Ernestina Lecuona, por Mercedes Menéndez y Tomasita Núñez; (B) Anacaona, de Orefiche, por Graciela Santos; (C) Tus ojos y tu Boca, de Lecuona, por Hortensia Coalla. 3), (A), No me vuelvas a besar, de Lecuona, por Tomasita Núñez; (B), Ilusión, ¿dónde estás?, de Lecuona, por Margarita Díaz; (C), Reina, de Luis Rivera, por Las Tres Muñecas. 4), (A), Cantando voy, de Lecuona, por Mercedes Menéndez; B), Muñeca de Cristal, de Lecuona, por Zoraida Marrero. 5), Mosaicos de Carnaval, de Lecuona, con temas de las comparsas, por la Orquesta de la Habana y los Tumbadores de la Comparsa Los Colombianos. 1), (A), Belle Flower, de Lecuona; (B), Mazurka, de Godart; (C), Mignón, Polonesa, de Thomas Pease; al piano, Ernesto Lecuona. 2), Malagueña, Albéniz y Kreisler, violín, Virgilio Diago, al piano Ernesto Lecuona, tituladas: Mujer, Canción del Amor Triste, La Señora Luna y Balada de Amor, por Rita Montaner y Ernesto Lecuona. 1), Rapsodia Argentina, de Lecuona, para piano y Orquesta, Solista, Sara Jústiz y Orquesta de la Habana. 2), (A), Eres, de Sarita Jústiz, por María Ciervide; (B), Soñé que me dejabas, de Lecuona, por Margarita Díaz; (C), Besos, de Lecuona, por Zoraida Marrero; (D), Yo te quiero siempre, de Lecuona, por Georgina Du Bouchet; (E), Canción gitana, de Lecuona, por Hortensia Coalla. 3), (A), Yo quisiera amarte, de Lecuona, por Rita Montaner; (B), Estudiantina, de Lecuona, por Las Tres Muñecas). 4), Panamá, por Zoraida Marrero y Tomasita Núñez. En este programa figuran 28 bellísimas composiciones, 18 de las cuales son estrenos en Cuba.

María Ciervide, que actuará en el concierto de Lecuona.

Las localidades, que se agotan por momentos, pueden obtenerse en la contaduría del teatro a los precios de un peso las lunetas, 80 cts. las butacas numeradas, 60 cts. las butacas sin numerar y 30 cts. la tertulia, y se. pararse por el teléfono A-6869.

ANTE EL DEBUT DE SOCORRITO GONZALEZ

Todo está dispuesto para el debut de Socorrito González, la admirable y admirada actriz, anunciado para mañana, a las nueve y media en punto, en el «Principal de la Comedia».

Ya hemos dicho que Socorrito González ha escogido para su primera presentación ante el público de la Habana, «Morena Clara», la pieza de Quintero y Guillén, que, vertida a la pantalla, constituyó el mayor éxito de la cinematografía española en los tiempos presentes.

Socorrito hace admirable creación del personaje central, de esa gitana de virtudes sorprendentes que, en los comienzos de la obra, se oculta bajo el manto altamente sugestivo de su gracia y de su ingenio.

Para «Morena Clara» ha sido confeccionado espléndido decorado, porque bueno es advertir que Socorrito González se propone presentarnos un espectáculo de primera categoría, digno, por todos conceptos, de la cultura del público de la Habana.

Siguiendo la costumbre ya establecida, las funciones nocturnas de esta temporada que mañana se inicia, serán radiadas, como una cortesía de los señores Humara y Lastra.

Son muy contadas las localidades que quedan disponibles para la noche de mañana, porque la mayor parte han pasado a poder de nuestras principales familias; pero aún pueden reservarse por el teléfono A-6737, o en la contaduría, a los precios de un peso luneta, 75 centavos las butacas numeradas y 50 centavos las restantes.

MARTI: GRANDIOSO PROGRAMA A TODAS HORAS

La empresa del radioescenario Martí ofrece hoy cambio completo de programa. En los shows de 5.30 y 10 de la noche brinda un programa pleno de grandes atractivos. Actuarán los hermanos Cuevas, Alberto Garrido y Candita Quintana, los hermanos Rojas, la cantante Hortensia Montero, acompañados por la magnífica orquesta «Sevilla Biltmore. Los shows se trasmiten por radio. La función, como de costumbre, comienza desde la una y media, exhibiendo dos grandiosas joyas que el público asiduo al radioescenario esperaba con verdadera ansiedad. Ellas son «El banquillo de los acusados» y «Arco iris sobre el río», interpretada por el pequeño gran tenor Bobby Breen. Ritmo, luz, color, emoción, canciones exquisitas, cartones, comedias y revistas completan el programa cinematográfico. Sólo 20 cts. vale antes de las 6 y media y 30 cts. después. Tertulia, 10 cts. antes de las 6.30 y 15 cts. después. Niños, 15 cts. a todas horas. Mañana, a las 12 de la noche, la grandiosa función extraordinaria, subiendo al palco escénico algo sensacional: la revista «Tin Tin», con música y libro de Ban Gan. En ella actuará Alberto Garrido, Julita Muñoz, Alicia Rico, Mercedes Zayas Bazán, la pareja de bailes Sorpresa 1937, los Reyes del Tap-Dance Lorenzo Alvarez. Acompañamiento musical a cargo de la orquesta «Ilusión». Una tonelada de gracia, emoción, pimienta. En la pantalla: «Corazón bandolero», magnífico preestreno hablado en español. En preparación, «Las pilotas».

GACETILLAS

AUDITORIUM: EXITO DE JOE E. BROWN EN «EL ADIVINO»

Un triunfo sin precedente se anotó ayer este elegante y favorito teatro con el estreno de la más grande comedia del año, «El adivino», la mejor y más reciente creación que nos ofrece el más favorito y popular de todos los cómicos, el sin rival Joe E. Brown (Bocaza), feísimo pero cada día más simpático y original. La labor que desarrolla Joe E. Brown en «El adivino» le ha valido el aplauso mundial. El nos divierte desde principio al fin, como solamente él sabe hacerlo. Y la R. K. O. Radio, ha contribuído admirablemente al éxito de esta maravillosa película, ofreciendo a «Bocaza» el más decidido apoyo. Por éso es que Joe E. Brown, aprovechando esta gran oportunidad, nos lleva al máximo de la alegría. Vea hoy la mejor creación cómica de todos los tiempos «El Adivino» en nuestras tandas elegantes de 5:15 y 9:45: En los turnos de 4:00 y 8:30: «El enigma de la perla», interpretada por Zazu Pitts, Louise Latimer, James Gleason y Owen Davis Jr. Precios: Luneta, tarde 30 centavos. Noche 40 centavos. Niños 20 centavos. Tertulia 10 centavos. El domingo desde la una y media «El adivino». El lunes: «La dama de las Camelias» producción extraordinaria por Gretta Garbo y Robert Taylor. El martes: Simone Simon en «Adolescencia» y «La dicha» por Charles Boyer. El miércoles: «Sólo vivimos una vez» de Silvia Sidney y Henry Fonda. El día 9: Dos estrenos Paramount: «El diario de un médico» y «El testigo extraordinario». El día 12: La sensación del año: Cecil B. de Mille, presenta su mejor espectáculo «La jornada trágica» por el genial Gary Cooper.

TRIANON: «SOLO VIVIMOS UNA VEZ»

«El Trianón» ofrece hoy el estreno de una de las más interesantes películas del año. «Solo vivimos una vez» (You Only Live Once) se titula la joya que nos ocupa. Es una admirable super-producción de los Artistas Unidos; el sensacional romance que interpretan de una manera natural ,insuperablemente, la exquisita actriz Silvia Sidney y el magnífico actor Henry Fonda, consagrado ya por la inmensa labor que realiza en este espectacular film. «Cinco estrellas», el máximo calificativo en la industria cinematográfica, fué la expresión sincera de la más exigente crítica de «Solo vivimos una vez». Véala hoy en nuestros turnos preferentes de 5:15 y 9:45. En las tandas de 4:00 y 8:30: La original y emocionante joya de la Radio «La mujer fantasma» por Gloria Stuart, Bárbara Pepper y Lee Tracy.

Precios: Luneta 30 centavos. Tertulia 15 centavos. Mañana a las mismas horas y el domingo desde la una y media «Solo vivimos una vez» y «La mujer fantasma». El lunes: La formidable super-comedia de la Radio, «El adivino», el éxito de risa más grande de todos los tiempos, donde triunfa por su inigualable simpatía, Joe E. Brown el famoso «Bocaza», con Mariam Marsh, Fred Keating y Frank Jenks. El jueves: «La dama de las Camelias», la mundialmente famosa novela de Alejandro Dumas en la pantalla, producida como extraordinaria y glorificamente interpretada por Gretta Garbo y Robert Taylor.

CINEFANATICOS: una figura sobresaliente de la pantalla, unánimemente admirada es la foto que obsequiará AVANCE a sus lectores el próximo sábado

M.E.C.D. 2016

EL JEFE DE URBANISMO ORDENA UN "RAID" CONTRA TOLDOS Y ANUNCIOS QUE ATENTEN AL ORNATO

UNA CHARLA DE M. PIDAL A LOS BECADOS

Inaugurado anoche por el Alcalde Beruff el alumbrado del Parque «Felipe Poey»

El alcalde municipal, acompañado del secretario de la Administración, Jefe de Urbanismo, secretario particular, capitán ayudante Alvaro Moreno y otras prsonalidades, inauguró anoche, a las ocho, el nuevo alumbrado del parque «Felipe Poey», en la barriada de Lawton.

El secretario de Administración y la carencia de materiales.

El secretario de la Administración Municipal, doctor Orosmán Viamontes, recorrió ayer, en horas de la mañana, los distintos Departamentos del Municipio, celebrando entrevistas con los auxiliares del Alcalde, interesándose porque en ningún Negociado, Sección o Departamento falte el material necesario para su funcionamiento administrativo, principalmente en lo que concierne a efectos de escritorio y artículos para la sanidad municipal. Ultimamente se había notado una pequeña demora en la entrega a causa del exceso de trabajo que se realiza en la Administración. Se les hizo saber a los contratistas que necesitan prestar la debida atención a todos los pedidos para servicios del Municipio.

Resuelta la falta de agua en la Casa de Socorro.

Ayer se ordenó a los contratistas señores Calvo y F. Viera que con la mayor rapidez entreguen una bomba con destino a la Casa de Socorro del primer Distrito, en donde escasea el agua.

Investigación sobre los terrenos del Hotel Nacional

Ante el Secretario de la Junta de Amillaramiento Municipal, Sr. Tirso Díaz, Jefe, al mismo tiempo, de la Sección de Impuesto Territorial, se han presentado distintas personas investigando si determinadas personas han legalizado o inscripto los terrenos que ocupa el Hotel Nacional, ya que ellos se consideran con derecho a usufructuarlos en parte, por los documentos que poseen.

Conferencia de Menéndez y Pidal.

Por gestiones realizadas por los alumnos del Colegio Municipal «General José Miguel Gómez», cerca del doctor Menéndez y Pidal, éste ofreció una charla-conferencia en el referido plantel, abordando un tema sobre la educación del niño, su infancia y desarrollo. Los alumnos, con el profesorado y director de ese centro de enseñanza, dieron las más expresivas gracias al ilustre filólogo.

Anuncio retirado

El Jefe del Departamento de Urbanismo Municipal, a propuesta del Jefe de la Policía Urbana doctor Ricardo Peláez, impuso una multa de un peso a los fabricantes de la «Coca-Cola», quienes tenían instalado un anuncio, violando las disposiciones y reglamento de esa materia dicho letrero fué retirado por los obreros de los Fosos municipales. Este el primer recibo de multa que por ese concepto se impone en el Municipio, pues no se cumplía el reglamento de anuncios.

Toldos clandestinos.

El Jefe de la Policía Urbana del Municipio sorprendió la colocación de toldos sin autorización ni licencia en San Rafael y Marqués González. Fueron remitidos a los Fosos, donde se impuso una multa al infractor.

Multas de 25 pesos por hacer «rampas».

Por el Departamento de Urbanismo se ha procedido a multar a Esperanza Labrador, de Lugareño 19; Francisco Ovies, de Marina, entre 3 y Edificio Carreño; José Fernández, de J. Delgado, entre Avenida de Acosta y O-Farrill; Francisco Veiga, de Juan Delgado, entre O'Farrill y Acosta, y Augusto Lema, de 5, entre 21 y 19, a 25 pesos cada uno, por haber hecho «rampas» o entradas de automóviles sin licencia, violando los artículos 450 y 451 de las Ordenanzas de Construcción.

Repartos de nuevos gremios.

En la mañana de ayer fueron presentados en el Registro General del Municipio escritos de las Comisiones del Reparto de cuotas de gremios de contribuyentes enviando proyectos de repartos. Los recibidos son: Ariel Llata, como presidente del Gremio de Tiendas de Tejidos sin Taller, que consta de 174 contribuyentes con un total de 21.054 pesos; Asturiano Pequeño, presidente de la Comisión del Reparto de Específicos Farmacéuticos, quien envía acta final y proyecto de reparto que consta de 69 contribuyentes con un total de 11.385 pesos, y comunicación de Próspero Montané, el que, como presidente del Gremio de Almacenes de Víveres Finos envía el proyecto que consta de 55 contribuyentes con un total de 15.125 pesos.

Conversión de comercios.

Eligio Cárdenas, establecido en Naranjito y Manhattan, Los Pinos, ha solicitado permiso para la conversión de fábrica de calzado sin motor a fábrica de calzado con motor.á Antonio Sagarra, establecido en Aguila 117, solicita también permiso para convertir su comercio de tienda de sombreros con obrador a tienda de sedería y quincalla.

Pide aclaración de tarifa.

Fraga Hno., S. A., de Teniente Rey 43-47, ha solicitado de la Administración Municipal se le informe si estando matriculado en la tarifa primera, clase sexta No. 4, Almacenes de Tiendas de pieles curtidas y artículos para calzado, etc., puede vender artículos de talabartería de todas clases.

Que se le abone la diferencia.

Carlos Ripoll, propietario de las casas Merced 42 y Salud 39, ha pedido al Departamento de Impuestos que habiendo pagado las contribuciones sobre dichas casas sin descuento alguno, como señala la ley, ruega que le abonen el importe de dichos descuentos del 15 por 100 en pago de contribuciones pendientes.

Solicita descuento.

Alegando que ofrece varios servicios a los inquilinos, ha solicitado la señora Tomasa Rivero que le hagan descuentos adicionales sobre la contribución de su casa, Alcantarilla número 38.

El personal de la Alcaldía en Impuesto Territorial

Ayer tarde dispuso el secretario particular del Alcalde que los empleados a las órdenes de la Alcaldía prestaran servicios en Impuesto Territorial, liquidando expedientes de fincas urbanas que se pondrán al cobro en la primera quincena del presente mes. El propio secretario fué instruído acerca de la manipulación de los expedientes de liquidación y comenzó a prestar servicio como otro empleado cualquiera. Espérase que hoy se aumente el número de empleados en Impuesto Territorial, con objeto de liquidar rápidamente los expedientes de fincas urbanas examinados hace poco.

Expedientes.

Se ha intensificado la confección de los siete mil expedientes últimamente conocidos por la Junta de Amillaramiento. Por sugerencias del Jefe de Impuestos municipales han sido trasladados 20 empleados a la Sección de Impuesto Territorial. La administración espera que produzcan unos 200 mil pesos los recibos que han de expedirse por fincas urbanas sobre esos expedientes.

Compre en la Fábrica y Ganará el 50%

La Luisita

MONTE 121
esquina á Angeles
Telf. A 8107 · Habana

EL VERANO PRODUCE erupciones y granos en el cuerpo de sus hijos.

LOS MOSQUITOS, enemigos secretos y ladinos, se encargan de infectar esos granos.

Y USTED es cómplice de los mosquitos si no protege a sus hijos.

EL VERANO, LOS MOSQUITOS Y USTED, resultan entonces los mayores enemigos de sus hijos.

Mosquiteros, muselina, medio cameros 75 cts y cameros 85 cts.; Mosquiteros, marquiset, medio cameros, 1.40 y cameros 1.50; Mosquiteros, tul inglés, cerrados 3.50, abiertos 3.80.

Y RECUERDE:

La Luisita es la mejor colchonería... lo demás es bobería.

UN ENFRIAMIENTO OCASIONA UN CATARRO. UN CATARRO MAL CUIDADO CAUSA GRANDES ESTRAGOS.

UN FRASCO DE "GRIPPOL" TOMADO A TIEMPO CONJURA ENSEGUIDA TODOS ESTOS MALES.

"LABORATORIO BOSQUE"
TEJADILLO 36. HABANA.

CRONICA HABANERA

LA NOVIA DE ANOCHE

ESTHER SANCHEZ. Anoche abrió sus puertas la Iglesia Parroquial del Vedado, para una boda de gran lucimiento, en la que contrajeron nupcias la interesante señorita Esther Sánchez Franco y el señor Marco Aurelio Cervantes y Gómez de Molina.

Tan simpática ceremonia congregó en el templo una concurrencia muy numerosa formada por amigos y familiares de los novios.

Precioso lucía el altar mayor adornado con plantas y flores e iluminado con gran esplendidez.

Hasta allí llegó la novia desplegando el lujo de una toilette elegantísima que tenía fino complmento en el ramo nupcial todo de easter lilies y crisantemos.

Fueron los padrinos, la señora Virginia Gómez de Molina viuda de Cervantes, madre del novio y el señor Leonardo Sánchez, padre de la novia.

Testigos por ella, los doctores Antonio Odoardo, y Alfredo Terry y los señores Gonzalo Sánchez, Federico Franco y Carlos Cervantes.

Con el Honorable Señor Presidente de la República, coronel Federico Laredo Bru, lo hicieron por él, el doctor Juan Federico Edelman, Presidente del Tribunal Supremo y los doctores Buenaventura Cruz Planas, Raúl Ramírez O-Bourke y Aníbal Herrera.

La bella señorita Leopoldina de la Campa, cuya voz es muy celebrada canto durante el acto el Ave María.

LA GRAN BODA DE ESTA NOCHE.—La iglesia de San Juan de Letrán, el bello y hermoso templo de los padres Dominicos, será marco, esta noche, para una boda suntuosa y elegante, llamada a revestir todos los caracteres de un gran acontecimiento social.

Está señalada para las nueve y media.

Y serán contrayentes la señorita Ofelia Freyre y Aguilera, tan bella y tan interesante, y el caballeroso joven norteamericano John R. Hines.

De gran belleza, nuevo, originalísimo el adorno del templo, que ha sido encomendado al buen gusto de floristas incomparables de la «Casa Trías».

Aquel gran jardín del Vedado, tendrá a su cargo también la confección de los ramos para la novia y para sus damas de honor.

Modelos de última novedad, bellos y elegantes.

Tema preferente para nuestra crónica de mañana, será la gran boda Freyre-Hines.

Un acontecimiento social.

EL DOCTOR MARIO LAZO.—Hoy, a las ocho y cuarto de la noche, tendrá lugar en la Academia «Ruxton», una interesante conferencia en inglés que estará a cargo del doctor Mario Lazo, conocido y prestigioso letrado de esta capital, graduado en Derecho de las Universidades de la Habana y Cornell.

La disertación, que será ilustrada con vistas en colores, versará sobre la historia y desarrollo de los sistemas de Derecho de origen romano y anglo-sajón.

Se utilizará la famosa colección de vistas en colores que usa el Decano John Wigmore en la Universidad de Harvard, Estados Unidos en sus conferencias sobre estos tema.

Este acto será por invitación.

MARIO CASTELLANOS—Con gusto consignamos el completo restablecimiento de nuestro querido amigo y compañero Mario Castellanos y de los Reyes Gavilán, auxiliar competentísimo de la crónica social de «El Mundo».

El joven Castellanos, a consecuencia de un fuerte ataque de amigdalitis, estuvo recluído en su residencia del Vedado, por largos días durante los cuales fué magnífica la atención médica prestada por el doctor Pedro Manuel Souza, el joven y talentoso especialista, cuyos éxitos se suceden por días.

Nuestra felicitación al amigo Castellanos y al prestigioso galeno por su nuevo triunfo.

LA BODA DE MAÑANA.—De rango elegante la boda señalada para mañana, sábado, en la iglesia parroquial del Vedado.

Nos referimos a la de Margarita Lezama y Acha, la bellísima señorita, con el caballeroso y simpático joven Roberto Ortega y Chomat.

Tendrá efecto a las nueve y media.

Y será un acontecimiento.

El adorno del templo, como el bouquet nupcial, será obra de la «Casa Trías», ese reputado jardín del Vedado, que cada día alcanza mayores éxitos en sus trabajos, siempre bellos y elegantes.

La boda civil tendrá efecto hoy por la tarde, a las cinco, en la residencia de la familia de la novia.

Acto íntimo, que resultará muy lucido.

CEREMONIA NUPCIAL.—Unieron sus destinos ayer tarde, en la residencia de la familia de la novia, la señorita Patria Carrasco y el señor Pedro San Román.

Una concurrencia numerosísima presenció la solemne ceremonia, verificada ante un precioso altar levantado en la sala de la casa.

Muy linda la novia.

Aprisionaba en sus manos, como complemento de las galas nupciales, un precioso ramo de la rica colección de primavera del gran jardín «El Clavel», de los hermanos Armand.

Uno de esos lindísimos ramos del gran jardín de las novias, tejido con gardenias y claveles afectando la forma de un escudo.

Fueron padrinos, la señora Edelmira Valdés viuda de Carrasco, madre de la novia, y el señor Abelardo San Román, hermanio del novio.

AMERICA WILTZ DE CENTELLAS.—Acaba de trasladarse para un hermoso apartamento del Hotel «Presidente», la distinguida y amable dama América Wiltz de Centellas, tan estimada en nuestra sociedad.

Sépanlo sus numerosas amistades.

COMIDA.—Nuestro estimado compañero Pablo Alvarez de Cañas, ofreció anoche, en Sans Souci, una gran comida.

En honor fué de Mr. y Mrs. Waterman, distinguido y opulento matrimonio norteamericano que visita la capital y que ha venido recomendado a nuestro compañero por el señor Antonio Tagarópulos, el acaudalado hombre de negocios de Colón, Panamá.

Alrededor del simpático anfitrión y de sus invitados de honor, tomaron asiento los siguientes comensales:

El doctor Leonardo Anaya Murillo y señora Cuca Quintana, la bella y gentil representante a la Cámara.

El doctor Alfredo Botet y señora Fabiola de Arriba, el ingeniero Eugenio Rayneri y señora Rosita Cadaval, el señor Agustín Reyes y señora Mariíta Hernández Guzmán, el señor Fausto Menocal y señora Ofelia Brito, el doctor Ramiro Hernández Portela y señora Carmen Lazo de la Vega, y el ingeniero Juan M. Rodríguez Valiente y señora Talita Quintana.

Gloria Ricart de Martínez, Teté Berenguer y Cucuca Llansó.

Miss Sally Hackett.

Y Henry Peña, Julito Lluriá y Gerardo Gutiérrez Valladón.

Preciosa la mesa, decorada con el arte y el buen gusto de los floristas maestros de «El Clavel», el famoso jardín de los hermanos Armand, en Marianao.

Formaba a su centro como un lago de flores hecho con alelíes, claveles y gladiolos, en maravillosa combinación.

Algo muy bello, muy chic..

DE RIVIERA.—Hoy, hay estreno en el «Riviera».

Trátase de la graciosísima película «El Campeón de Polí», con el simpatiquísimo actor Joe E. Brown.

Se completa el programa con «Optimista Dinámico», magnífica producción que interpretan Brian Donlevy y Glenda Farrell.

EN EL CARMEN.—Ante el altar mayor de la iglesia del Carmen se desposaron ayer tarde la señorita María Julia Martínez Alvarez y el señor Rolando Díaz Alvarez.

Lució la gentil fiancée, durante la ceremonia, uno de los ramos más lindos y más originales salidos últimamente de «El Clavel», el famoso jardín de los hermanos Armand, tejido todo con callas.

El adorno floral del altar—exquisita combinación de plantas y flores—dejaba adivinar también la mano maestra de los floristas de «El Clavel».

Fueron padrinos la señora Amadora Alvarez de Martínez, madre de la novia, y el señor Atilano Díaz Rojo, padre del novio.

Como testigos firmaron, por ella, los señores Juan Ramón Linares, Alfredo Prieto y comandante Bernardo Luna; y por el novio, el doctor Justiniano Castañeda y los señores Gustavo Valdespino, José Isaac Corral y Mario Guiral.

SEDAS ESTAMPADAS

Cuatro precios de sedas estampadas que están revolucionando el mercado.

Solidez en el colorido, garantía en la calidad, originalidad en las estampaciones y distinción en los dibujos, son las características que dan a nuestras sedas estampadas el máximo de atracción y garantía. Por tanto reflejan el verdadero espíritu de la moda para la estación veraniega.

0.49
0.59
0.69
0.79

más finas hasta 2.50

"la época"
NEPTUNO Y SAN NICOLAS

GRAN EXCURSION ROTARIA

Aprobada por el Club Rotario de Cuba

72 días de viaje

Todos los gastos incluídos — visitando

EXPOSICION DE PARIS
CONVENCION ROTARIA DE NIZA
Lucerna — Milán — Venecia — Florencia
Génova — Londres, etc...

Regreso por las Antillas Menores — Venezuela y Colombia
(Se admiten pasajeros no rotarios de acuerdo con el Club)

VAPOR
"MEXIQUE"
MAYO 5

1a CLASE $745.00 TURISTA $595.00

Pida atractivos Folletos

American Express. — C. Gallego. — Por San José

TRASATLANTICA FRANCESA
O-Reilly y Aguacate — Tel. M-9881
Apartado 1090 Cable: TRANSAT.

Defunciones ocurridas ayer en la Habana

Ramona Boumen, mestiza, 77 años, Misión 88, Aortitis.

Encarnación Delgado, mestiza, 5 días, Quintín Bandera 4, Persistencia Agujero Botal.

Juana Valdés Rojas, negra, 82 años, Cerro 558, Pericarditis.

Domingo Díaz González, blanco, 76 años, Campanario 11. Miocarditis crónica.

Juana Lauzardo Fernández, blanca, 53 años, Colón 21, Uremia.

Francisca Fresneda, negra, 112 años Angeles 63, Bronconeumonía.

Josefa Lorenzo, blanca, 60 años, Hospital C. García, Bronquitis.

Antolín Pita Sánchez, blanca, 57 años, Hospital C. García, Nefritis aguda.

Francisco M. Welson, blanco, 54 años, 10 de Octubre 386, Miocarditis aguda.

Petra Santa María, blanca, 90 años Asilo Santa Martha. Senilidad.

José Guzmán, negra, 83 años, A. N. Ancianos, Hemorragia cerebral.

Manuel Capiro Gutiérrez, blanco, 44 años, Hospital Nacional de la Policía, Suicidio por arma de fuego.

Dolores Beltrán, negra, 92 años, Lagunas 17, Senilidad.

ACLARACION

Habana, Marzo 31, 1937.

Sr. Director del DIARIO DE LA MARINA,
Ciudad.

Mi distinguido amigo:

En el proceso por la muerte de la Srta. Andrea Barrios con frecuencia se menciona el nombre del doctor Ruiz como una de las personas que no sé en qué grado ni por qué motivo aparece relacionado.

Como yo soy Abogado y Notario y además Dr. Ruiz me interesa aclarar que entre el Dr. Ruiz que figura en las fojas del sumario y yo, José Manuel Ruiz y Jiménez, no existe vínculo alguno y que, desde luego, yo no soy el Dr. Ruiz que los periodistas y la Policía han hecho figurar en este proceso.

Comprenderá los distintos motivos por lo que me interesa la aclaración y por hacerla en su muy leído periódico le quedo muy agradecido y atto. s. s.,

José Manuel Ruiz Jiménez.

ABURRIDA DE LA VIDA

Ana Luisa Pérez Barbosa, de Pinar del Río, de 14 años y vecina de Zapata 1, fué asistida en el Hospital Calixto García, de una grave intoxicación, que se produjo en su domicilio, al ingerior un poco de aguardiente y creolina, con el ánimo de privarse de la vida.

¿Biliosidad?

Mascando Feen-a-mint la combate usted mejor... y sin sentirlo... pero notando, horas después, un alivio notable... El secreto está en mascar

Feen-a-mint

El chicle-laxante —Sabe a menta.

Benéfico y seguro porque se masca

DOLOR DE CINTURA

Lave los riñones de venenos y de ácidos y ponga fin a las levantadas de noche

40 CENTAVOS LO DEMUESTRA

Cuando los riñones están obstruídos, la vejiga irritada, y la eliminación es escasa y ardorosa, necesita Ud. tomar las Cápsulas MEDALLA DE ORO de Aceite de Haarlem, un estimulante eficaz e inofensivo y un diurético experimentado que siempre da los resultados apetecidos y que solo cuesta 40 centavos el frasco en cualquier farmacia moderna.

Son siempre seguras y efectivas para devolverles a los riñones y a la vejiga su actividad normal y saludable. Pruébelas y dormirá tranquilamente toda la noche. Pero insista en que le den las Cápsulas MEDALLA DE ORO, el legítimo y original de Haarlem, Holanda.

Otros de los síntomas de debilidad de los riñones e irritación de la vejiga son: el dolor de cintura —los ojos abotagados— los calambres en las piernas— las manos sudorosas.

HOY VIERNES A LAS 12 DEL DIA

SE PONE A LA VENTA

EL MAYOR HIT DEL AÑO

el Número Album de MODAS de VERANO de Bohemia

con más de 125 MODELOS DE LAS ÚLTIMAS CREACIONES de PARIS-VIENA-NEW-YORK

10 ¢

ESTE AL TANTO DEL PRECON PORQUE SE AGOTAN ENSEGUIDA

Para un cuerpo sano —para un elegante talle

Hay salud, fuerzas y belleza en cada gota de OZOMULSIÓN.

Es preparada con el mejor y más puro Aceite de Hígado de Bacalao de Noruega, de una potencia de Vitamina "A" 1200 veces mayor que la leche, y, además, la Vitamina "D" de rayos ultra-violeta. Además la OZOMULSION contiene los Hipofosfitos de Cal y Soda, tan importantes para la formación de dientes y huesos más fuertes.

Compre un frasco hoy mismo—tómela con regularidad durante varias semanas y note como tonifica el organismo, le da más vigor y vitalidad, robustece y aumenta el peso, y da salud radiante y ardiente deseo de vivir.

La OZOMULSION *cuesta más prepararla, pero a usted le cuesta menos que muchas emulsiones ordinarias.* Tiene sabor delicioso y la venden en todas las farmacias.

OZOMULSION
Para Salud y Belleza

Clínica Bustamante Núñez

AL SERVICIO DE TODOS LOS CIRUJANOS Y CLINICOS QUE LO DESEEN

Servicio a todas horas para fracturas y accidentes. Cirugía General. Garganta, nariz y oídos. Ojos. Partos. Laboratorio. Rayos «X». Departamento de Cáncer.

Médicos de Guardia a todas horas

J. esq. a 11 Vedado F-389

M.E.C.D. 2016

G A C E T I L L A S

PAYRET: «AMOR A TODA MAQUINA»

Las aventuras de un periodista audaz y sagaz y una rica heredera, guapa, temeraria, enamorada y excéntrica: he ahí el asunto de la bella película «Amor a toda máquina», que se exhibe hoy en el «Payret». Es una producción sumamente entretenida, cuya acción transcurre en diversos países de Europa, en un ambiente de lujo, erizado de intrigas. Los intérpretes de esta producción son su máxima garantía. Se trata de Joan Crawford, tan bella y seductora mujer como gran actriz; Clark Gable, el apasionado actor, y Franchot Tone.

Con «Amor a toda máquina», se exhibe hoy, «El capitán tormenta», una película de mucha acción, hablada en español y con Fortunio Bonanova como principal intérprete. Un noticiario y un cartón completan el programa.

La función es continua desde las 2. Precios: 20 centavos los mayores antes de las 6 y media y 30 centavos después de esa hora. Los niños 15 centavos y la tertulia 10 centavos a toda hora.

El domingo, la mejor matinée de la Habana, a la 1 p. m., con un gran programa.

Pronto: «Los cadetes de San Martín», por Angel Magaña y Rosita Contreras, y «El Conventillo de la Paloma», por Tomás Simari, argentinas ambas.

NEPTUNO: MAÑANA: «LA CARGA DE LOS 600»

Hoy, se exhibe por última vez la comentadísima producción «La Garzona», basada en la leidísima novela de Víctor Margueritte. Completa el programa la magnífica película «El Clarividente» con Claude Rains y Fay Wray. Los precios: 15 centavos de 2:30 y 20 centavos después. Niños a todas horas 10 centavos.

Mañana, la película más grandiosa jamás filmada. Un orgullo de la Warner. «La carga de los 600». Son sus intérpretes el máximo ídolo de la hora presente, Errol Flynn, Olivia de Havilland, cientos de actores y más de 10,000 extras. ¡Jamás ha vibrado la pantalla con más tremenda sacudida que al paso de la aguerrida brigada de valerosos lanceros...! ¡Superando a todo cuanto el cinema ha creado, viene esta producción épica y monumental a ofrecer un vibrante momento de emoción inolvidable...! Completa el programa el melodrama de la Universal, titulado: «Travesía Trágica» con James Dunn, Jean Roger y Andi Devine, y el episodio número 2 de «Roldán el Temerario», titulado: «El túnel del Terror».

El lunes: el genial chiquillo cantante, Bobby Breen, en la exquisita joya musical «Arco Iris en el Río» y Herbert Marshall en «El viudo alegre».

ROXY: «ADOLESCENCIA»

Un homenaje a la nueva estrella del cinema, la encantadora Simone, ha organizado para hoy la empresa del simpático «Cinema Roxy, situado en el Reparto Almendares. Comenzará sus tandas de 4:30 y 8:30 con un lindísimo cartón en colores, titulado: «Los corderitos de María», y seguidamente se exhibirá la bellísima producción francesa, «Ojos negros» donde Simone Simon cautiva al auditorio con su natural ingenuidad, interpretando el papel de una niña criada en la más completa inocencia que está a punto de caer en manos de un hombre sin escrúpulos, y que su padre a costa de un gran sacrificio logra evitar. Por último se presentará el estreno de la regia producción, «Adolescencia», una película llena de encantos, amor impetuoso, romanticismo... Un argumento que cautiva al espectador, especialmente a la juventud que ven desenvolverse en ella uno de sus más difíciles problemas, una muchacha que ama dos hombres a la vez, con dos amores distintos... Simone Simon, aparece en este film más adorable y atractiva que nunca. Precios como siempre: Luneta 15 centavos por la tarde, 20 centavos por la noche. Niños y tertulia familiar 10 centavos a todas horas.

Mañana gran programa de doble estreno, con «Los pecados de Teodora», un alegre romance en que Irene Dunne nos sorprende revelándose como una consumada actriz cómica. También estreno de la magnífica producción Columbia, «La cruz del indio». El domingo, una gran matinée a la 1:30 con episodios, una graciosísima comedia de Stan Laurel y Oliver Hardy, y «Los pecados de Teodora». Los días 6 y 7 estreno de la sensacional producción española, «La Millona», por la genial actriz Lina Yegros y Ramón de Sentmenat.

RIVOLI: PRE-ESTRENO DE «UN GRAN TIPO»

Extraordinaria animcaión existe entre los vecinos de los repartos para asistir a las tandas de hoy, que a las 4 y media y 8 y media, ofrece el elegante y simpático cine «Rívoli», de 4 y 5 en el Reparto La Sierra, (FO-1130). Razón hay para tanto embullo, la empresa ha combinado un programa magnífico que es el siguiente: una interesante revista de asuntos mundiales, un bonito cartón, la interesante super-producción titulada: «Milagro de cuatro días» que interpreta la más reciente adquisición de cine: Jeanne Dante y la cinta llena de acción y emotividad «Un gran tipo» en la que reaparece el formidable actor James Cagney. Para estas tandas extraordinarias regirán los precios de 20 centavos los mayores y 15 centavos los niños por la tarde; a las 8 y media 30 centavos los mayores y 15 centavos los niños.

Mañana: Gran matinée a las 2 de la tarde, con el siguiente programa: Un cartón, una revista, la grandiosa película del oeste titulada: «Volver por su honor», interpretada por el rey de los cow boys, Buck Jones y la producción: «Amor en fuga» en que aparecen Frances Farmer y Bing Crosby. En las tandas: «La princesa de la selva» y «Amor en fuga».

El domingo a las 10 de la mañana, tanda infantil, la mejor de la Habana, exhibiéndose muchos cartones. Mayores y niños 10 centavos.

REINA: «EL SECRETO DE KOENISGMARK»

«Secreto de Koenisgmark». Maravillosa adaptación de la novela de Pierre Bernoit y dirigida magistralmente por Maurice Tourneur, es la joya de la cinematografía francesa, que desfilará por la pantalla gigante del céntrico Super-Cine de Reina y Rayo, teléfonos M-2272 y M-4313. Elisa Landi, John Lodge, Pierre Fresnay y un selecto reparto de estrellas de primera magnitud son los protagonistas de esta cinta.

La acompaña el sentimental drama todo hablado en español «Tras la reja» con el niño Antonio Liceaga.

Una revista Paramount Sound News y un cartón completan las carteleras. Las entradas como de costumbre, 15 centavos la luneta hasta las seis y media y 20 centavos después. Niños 10 centavos y la cómoda y fresca tertulia familiar 10 centavos. Mañana: «La Garzona» y «Locuras de estudiantes. El domingo: «La Dicha».

El lunes: «Zuzy» y «Puñetazos a la irlandesa».

RIALTO: «SUZY» CON JEAN HARLOW

Gran programa anuncia para hoy el céntrico y popular «Rialto». Se exhibirá la encantadora película «Suzy», en que Jean Harlow, la seductora rubia de platino, se encuentra ante el dilema siguiente: elegir a Franchot Tone o Gary Grant, los dos simpáticos galenos de quienes está igualmente enamorada. Una película de mucha acción y complicada intriga, con algunas escenas de la Gran Guerra por fondo.

Con «Suzy» se exhibe «Puñetazos a la irlandesa», gradiosa comedia por Charles Chase y Patsy Kelly. Un cartón y un noticiario completan el programa. La función es continua desde las 2 y 15. Los precios: 15 centavos los mayores antes de las 6 y media y 20 centavos después de esa hora. Los niños 10 centavos a todas horas.

El domingo, gran matinée a la 1 y 15.

El lunes: «La Garzona», basada en la atrevida novela de Víctor Margueritte, por Marie Bell y Henry Rollan y «Todo es ritmo», preciosa revista musical.

LARA: «RAMONA». 10 CTS.

El mejor programa lo ofrece hoy el predilecto y confortable cine familiar «Lara», de Prado y Virtudes, con el teléfono M-2421, ya que en él figuran dos regias y muy preciosas joyas del cine, que mucho han de gustar a los numerosos asiduos a este simpático cine de la calle de Prado.

En función continu ade 2 a 11 y 30, se exhibe revista, comedia, estreno de la maravillosa, regia, bella joya tod aen colores naturales «Ramona» con Loretta Young y el nuevo galán Don Ameche y estreno de la preciosa, regia producción «Me divorcio por amor» con Myrna Lov y Warner Baxter.

Precio: 10 centavos la luneta a todas horas. Entre y salga cuando quiera.

Mañana: «Furia» y «Una aventura en la noche» con Clark Gable.

El domingo: «La cena de los acusados», «Furia» y comedias.

PRADO: «LA EMPERATRIZ ESCARLATA»

Para hoy exhibe «Prado», otro programa dedicado a su público por sólo 10 centavos con dos extraordinarias producciones, en matinée de 2.00, y tandas de 5.00, y 8 y 15, exhibiéndose primeramente una de las más grandes creaciones del gran actor Fredrich March «Una sombra que pasa», una película toda emoción y simbolismo y Marlene Dietrich, la más seductora de las actrices en su más exótica e insinuante producción «La E mperatriz Escarlata». Una película basada en un diario privado de Catalina la Grande, perpetuada en el cine con derroche de lujo inigualable. Completando el programa una revista y un gracioso cartón. Mañana, otro formidable programa Claudette Colbert, mas hermosa que nunca, caracterizando a la amante más célebre de la historia «Cleopatra» y Syvia Sidney y Gene Raymond en un bello drama social «Os presento a mi esposa». El domingo: estreno Ruth Chatterton en un delicioso tema de amor «Mujer, marido y amante» con Walter Huston, y «Ocurrió una tarde», con Francis Lederer.

VERDUN: «EL POBRE PEREZ»

Un programa totalmente hablado en español ha combinado para hoy el predilecto cine «Verdún», de Consulado 120, teléfono A-9206, presentando dos joyas de la cinematografía argentina: «El pobre Pérez» por Pepe Arias y «La muchachada de a bordo» por Luis Sandrini. La revista semanal de asuntos mundiales y un bonito cartón completan el programa.

Los precios como de costumbre, 15 centavos antes de las 6 y 30 y 20 centavos después. Niños y la tertulia con butacas 10 centavos a todas horas.

Mañana y el domingo, «La carga de los 600» por Errol Flynn y «La esposa del gangster» por César Romero.

ACTUALIDADES Y ESMERALDA: REGIAS PELICULAS

«Actualidades», el predilecto y confortable cine familiar sito en Monserrate 8 y 10, anuncia para hoy un grandioso programa que ha de resultar muy del agrado de sus muchos favorecedores. En función continua de 2 a 11 y 30 se exhibe revista, comedia, estreno de la grandiosa, formidable producción «Aquella dama sin igual» con Gertrude Michael y Sir Guy Standing, estreno de la magnífica, regia producción «El sultán maldito» con Nils Asther y Adriane Ames y el episodio 12 de la emocionante super-serie «El caballero fantasma» con Buck Jones.

Mañana: «Maternidad perseguida» y «La noche aquella».

Otro colosal programa ofrece hoy a sus asiduos el favorito y elegante cine de las familias «Esmeralda», de Monte 242 (Cuatro Caminos). En función continua de 2 a 11 y 30 se exhibe revista, comedia, estreno de la preciosa, regia y original producción «Modelo de virtudes» con Grace Bradley y Bruce Cabot y estreno del emocionante y formidable drama del Oeste «Valentina serrana» con John Wayne. Mañana: «Radio bar», «Valentina serrana» y episodios de «Entre salvajes fieras».

LIRA: «TRES SEÑORITAS A LA MODERNA»

Dos regias joyas del cine forman el programa combinado para hoy por el predilecto y elegante cine de las familias «Lira», de Industria y San José, con el teléfono M-4474, el favorito de las familias.

Hoy, en función continua comenzando a la 1 y 30 se exhibe revista, comedia, estreno de la preciosa, regia, grandiosa super-joya cinematográfica de original argumento «Tres señoritas a la moderna» con Deanna Durbin, Binnie Barnes y Alice Brady y estreno de la grandiosa, histórica y muy lujosa film «La vida privada de Luis XIV» con Dorothea Wieck y Renate Muller.

Precios: mayores 10 centavos hasta las 6 y 30 y 15 centavos después. Los niños a todas horas 5 centavos. Entre y salga cuando quiera.

Mañana: «Dormitorio para señoritas» con Simone Simon, Danubio azul», comedia y episodio de la super-serie «Drumond el aviador».

El domingo: «Charlie Chan en la pista», «Dormitorio para señoritas», comedias y episodio.

MAJESTIC: «DORMITORIO PARA SEÑORITAS»

Dos obras supremas ha logrado reunir para formar un magno programa el coquetón teatro «Majestic» de Consulado 116, con el teléfono M-4477. Un formidable programa, comenzando a las dos de la tarde con una revista Fox número 48 Bruce Cabot secundado por Grace Bradley en la maravillosa producción que lleva por título «Modelo de virtudes» y como complemento de esta regia función la sensacional super-producción que lleva por título «Dormitorio para señoritas», en la que es eje principal, la encantadora actriz Simone Simon, donde se anota un triunfo rotundo en su labor artística. Esta producción picaresca de un ambiente movido, con situaciones emotivas cuenta con un argumento encantador. Los precios que rigen son: hasta las seis y media de la tarde luneta o preferencia 15 centavos, después 20 centavos luneta o preferencia. La comodísima tertulia con magníficas butacas 10 centavos a todas horas.

Mañana: comienzo le la gran serie «La selva africana» por Maurice Chevalier, «El amante vagabundo» y «Dormitorio para señoritas» por Simone Simon. El domingo 11 de abril a las 9 de la mañana grandiosa función infantil denominada «La fiesta de los cartones».

FLORENCIA: «TRES SEÑORITAS A LA MODERNA»

El concurridísimo y coquetón cine familiar «Florencia», de San Lázaro y San Francisco, teléfono U-6758, anuncia hoy muy grandioso programa, a precios populares.

En función continua de 2 a 11 y 15 de la noche se exhibe revista, un precioso cartón, estreno de la preciosa, regia, grandiosa super-joya de exquisito argumento «Tres señoritas a la moderna» con la bella actriz Deanne Durbin, Binnie Barnes y Alice Brady y estreno de la magnífica y emocionante cinta «Centinelas del mar» con John Wayne y Nen Grey.

Precios: luneta 10 centavos hasta las 6 y 30 y mayores 15 y niños 10 después.

Mañana y el domingo formidable programa con «El viudo alegre» con Gertrude Michael y Herbert Marshall y «Bajo el puente o Yo vengaré a mi padre» y comedias.

OLIMPIC: «COMO GUSTEIS»

«Olimpic», en Línea y B, en el Vedado, con el teléfono F-6263, de la cadena de Alvarez-Hernández.

Hoy, en los turnos preferentes de 4 y 45 y 9 y 45 se exhibe revista semanal y regio estreno de la grandiosa, regia super-joya «Como gustéis cuyo argumento está basado en la famosa novela del mismo nombre de Shakespeare e interpretada por Elizabeth Bergner.

A las y y 30 y 8 y 30 se exhibirá la sensacional, formidable super-producción «Los pecados de los hombres» con Jean Hersholt y Don Ameche.

Precios: mayores 15 centavos en la tanda y 20 centavos por la noche. Los niños y la tertulia a todas horas 10 centavos.

Mañana: «Las insaciables de 1937» y «Peligrosa».

Y el domingo, en matinée y tandas muy regio programa con «La millona», joya en español con Lina Yegros, «El crimen de Carey Forey, comedias y episodios.

VEDADO: «CHAMPAGNE VALS»

«Vedado», en la calle B, entre 27 y 29, en el Vedado, con el teléfono F-3128, de la cadena Alvarez-Hernández.

Este elegante cine en tandas de 5 y 9 y 45 se exhibe un precioso cartón y regio estreno de la preciosa, original, extraordinaria joya musical «Champagne vals» con Fred Mc Murray y Gladys Swarhourt.

A las 6 y 30 y 8 y 30 se exhibirá revista semanal y estreno de la magnífica y bella cinta «Millones en el aire» con Eleonor Witney y John Howard.

Precios: mayores 10, niños 5 y tertulia 10 en la tanda y mayores 15 y niños y tertulia 10 por la noche.

Mañana: «Las insaciables» y «El titán del aire».

El domingo: «La indeseable», «Mi esposa americana», comedias y episodios.

TOSCA: «LA CARGA DE LOS 600»

«Tosca», en 10 de Octubre 541, entre San Francisco y Concepción, en la Víbora, con el teléfono I-3099, de la cadena Alvarez-Hernández.

Hoy en tanda elegante a las 5 y nocturna a las 8 y 30 grandioso programa, exhibiéndose revista semanal, estreno de la preciosa, regia producción «Locuras de estudiantes» con Stuart Erwin y Arline Judge y regio estreno de la maravillosa, regia, sensacional super-joya cinematográfica de grandioso e intenso argumento «La carga de los 600» colosal creación de Olivia de Havilland, Errol Flyn y 10,000 extras.

Precios: mayores 15 centavos en la tanda y 20 centavos por la noche. Los niños y la tertulia a todas horas 10 centavos.

Mañana: «La esposa del gangster» y «La carga de los 600», programa este que se repite el domingo en grandiosa matinée a la 1 con revista, comedias y episodios.

El lunes, debut del radioescenario «Tosca» con dos películas y presentación en la escena de René Rodríguez imitando a Chan Li po, Garrido y Piñeiro en «El carnet de extranjeros», Alicia Rice la gallega torona, Garrido, Carmita en un dueto cómico y «Piñeiro en la conferencia científica. (Monólogo.)

MODERNO: «EL ANGEL BLANCO» CON KAY FRANCIS

Las carteleras de este elegante teatro de Jesús del Monte, anuncian para hoy en los turnos de 5 y 8.30, el maravilloso pre-estreno Warner, titulado «El ángel blanco», de la genial Kay Francis, con Ian Hunter y Donald Wood; la cinta Universal «Travesía trágica», de James Dunn y Jean Rogers; un cartón animado «Sinfonías musicales» y un «Paramount News». Los precios populares del primer turno: 15 cts., 20 cts. y 30 centavos.

Mañana: «El ángel blanco», de Kay Francis e Ian Hunter; y «El hombre que trocó su mente», de Boris Karloff y Anna Lee. Los precios del primer turno: 15 cts., 20 cts. y 30 cts.

El domingo: en todos los turnos: «El ángel blanco», de Kay Francis; «Milagro de cuatro días», de Jeanne Dante y Kenneth Howell; «Drummond el aviador», episodio 5, de Lon Chaney; comedias, cartones y revista. Hasta las 6.30, 20 cts.; después, 30 cts.; niños, 15 cts.

NORMA: «LA MUCHACHADA DE A BORDO»

El más grandioso programa que combinarse puede y como un homenaje al cine argentino, anuncia para hoy el favorito cine de las familias, «Norma», de Concha y Luyanó, con el teléfono X-2021.

En tanda a las 5 y nocturna a las 8.30 se exhibe revista, comedia, estreno de la jocosa, original super comedia toda en español «La muchachada de a bordo», con el popular cómico argentino Luis Sandrini, y estreno de la preciosa y muy colosal producción, también en español, «Los tres berretines».

Precios: damas, niños y tertulia 5 cts. y caballeros 10 en la tanda y mayores 10 y niños 5 por la noche.

Mañana: «El club de los suicidas», «El demonio es un pobre diablo» y episodio 2 de «Entre salvajes y fieras».

El domingo: «El demonio es un pobre diablo», comedias, episodios y otras.

WILSON: «EL CLUB DE LOS SUICIDAS»

«Wilson», en Belascoaín y San Rafael, U-5863, 10 centavos de 1.30 a 6.30 y 15 centavos después. Niños, 10 centavos a todas horas.

Hoy, tarde y noche, la revista semanal (La Voz del Mundo), las atracciones «El club de los suicidas», magnífica producción suprema de la Metro, interpretada por Rosalind Russell y Robert Montgomery, y «San Francisco», estupenda super producción de gran espectáculo, interpretada por Jeannette Mac Donald y Clark Gable.

A las 5 p. m. «El club de los suicidas», por Rosalind Russell y Robert Montgomery, y «San Francisco», por Jeannette Mac Donald y Clark Gable.

Mañana, programa extraordinario: «La esposa de su hermano», magnífica super producción, interpretada por Robert Taylor y Bárbara Stanwyck, y «Un Adán sin Eva», por Myrna Loy y Robert Montgomery.

El domingo: «Las insaciables», gran espectáculo musical de la Warner, interpretado por Dick Powell, Joan Blondell y Glenda Farrell, y «Contante y sonante», por Ross Alexander y Beverly Roberts.

El lunes: «El demonio es un pobre diablo», por Freddie Bartholomew y Jackie Cooper, y «Un par de gitanos», por Stan Laurel y Oliver Hardy.

MAXIM: «TIERRA DE CENTAUROS» (SERIE)

Un programa para todos los gustos es el que anuncia para hoy el favorito y confortable cine de las familias «Maxim», de Bruzón y Ayestarán, con el teléfono U-7049, pues se exhibe completa una de las más formidables y gustadas series de episodios.

Hoy comienza su tanda a las 3.30 de la tarde y la nocturna a las 8.30, exhibiéndose revista, pasándose también completa la sensacional y emocionante super serie en 15 episodios repletos de emoción «Tierra de centauros», po rel popular cowbey Buck Jones.

Precios: damas y niños 5 cts. y caballeros 10 en la tanda y luneta 10 cts. por la noche.

Mañana: «El rosal bendito», con Gloria Morell; «La condesa de Montecristo», comedia y episodio.

El domingo: «Apuros heroicos», «El rosal bendito», «Sin el rugir del cañón», comedia, cartón y episodio.

El lunes: Día del buen humor, con un programa de 3 horas de constante risa.

INGLATERRA: «EL CLUB DE LOS SUICIDAS»

«Inglaterra», en San Rafael y Consulado, M-5527. 10 centavos de 1.30 a 6.30 y 15 centavos después. Niños, 10 centavos a todas horas.

Hoy, tarde y noche, la revista semanal (La Voz del Mundo), las atracciones «El club de los suicidas», magnífica joya especial, interpretada por Rosalind Russell y Robert Montgomery, y «San Francisco», gran espectáculo interpretado por Jeannette Mac Donald y Clark Gable.

A las 5 p. m. «El club de los suicidas», por Rosalind Russell y Robert Montgomery, y «San Francisco», por Jeannette Mac Donald y Clark Gable.

Mañana, programa extraordinario: con «La esposa de su hermano», magnífica joya interpretada por Robert Taylor y Bárbara Stanwyck, y «Un Adán sin Eva», por Myrna Loy y Robert Montgomery.

El domingo: formidable programa extraordinario con « Las insaciables», super espectáculo musical Warner, interpretado por Dick Powell, Joan Blondell y Glenda Farrell, y «Contante y sonante», por Ross Alexander y Beverly Roberts.

El lunes próximo: «El demonio es un pobre diablo», por Freddie Bartholomew y Jackie Cooper, y «Un par de gitanos», por Stan Laurel y Oliver Hardy.

CUBA Y SALON ROJO: MAGNIFICOS PROGRAMAS

«Cuba», el concurridísimo y confortable cine familiar, sito en Suárez y Corrales, anuncia hoy un regio y bello programa que mucho ha de gustar a sus asiduos. En tanda a las 5 y nocturna a las 8.15 se exhibe revista, comedia, estreno de la bella y original cinta «El secreto de vivir», con Jean Arthur y Gary Cooper, y estreno de la preciosa, regia superjoya «La dominadora», con Rosalind Russell y John Boles. Precios: damas y niños 5 cts. y caballeros 10 cts. en tanda y mayores 10 y niños 5 por la noche. Mañana: «Emma» y «Furia», con Silvia Sidney.

Otro precioso y original programa anuncia el favorito cine de las familias, el elegante «Salón Rojo», de Monte y Antón Recio. En tanda a las 5 y nocturna a las 8.15 pasa por la pantalla revista, comedia, estreno de la magnífica y bella joya musical «Volando hacia Río Janeiro», con Ginger Rogers y Fred Astaire, y estreno de la preciosa, regia, super joya musical en colores «La danza de los piratas», con Steffi Dunna y Charles Collins. Precios: damas y niños 5 cts. y caballeros 10 en la tanda y mayores 10 y niños 5 por la noche. Mañana: «Furia», con Silvia Sidney, y «Robin Hood de El Dorado».

El arrecife Kingman, listo para servir de estacion aérea

Minúsculo banco de coral en la inmensidad del Pacífico, donde acuatizarán los hidroaviones que harán el servicio entre EE. UU. y Nueva Zelanda

Por STEWART A. SAUNDERS

(N. de la R.: Desde el arrecife Kigman, perdido en el infinito del océano Pacífico, ha llegado por radiotelegrafía la nota que transcribimos a continuación, que es el primer despacho de prensa salido del minúsculo islote).

ARRECIFE KINGMAN, marzo de 1937.—Este islote, que es el punto habitado más pequeño del mundo de entre todos los que bañan los mares, se halla situado casi en el centro geográfico del océano Pacífico, a 3.300 millas de tierra firme y a 1.100 del territorio norteamericano más próximo. El arrecife Kingman, convertido en base aérea, está listo ya para servir de punto de acuatizaje de los grandes hidroaviones que harán el servicio regular entre California y Nueva Zelanda, pasando por Honolulú y siguiendo luego por vía de Pago-Pago (Somoa), el Aucgland.

Los aviones descenderán en una «laguna» formada por un banco de coral en forma de herradura, que sirve de rompeolas natural, ofreciendo así, en medio de toda la inmensidad del Pacífico, una superficie de aguas tranquilas apta para punto de escala aérea.

Menos de una docena de hombres habían puesto pie en este microscópico islote hasta la llegada, hace dos años, de la expedición exploradora enviada por la empresa «Pan American Airways» con el fin de efectuar observaciones preliminares. Empero, actualmente es un gran centro de actividad.

Situado en posición estratégica para servir de punto de acuatizaje intermedio en la línea aérea transpacífica que unirá a Honolulu con Pago-Pago (2.700 millas), el arrecife Kingman es el único punto de esa región que ofrece a los «gigantescos «Clippers» un «lago» de ocho kilómetros de ancho en mitad del océano.

Las nuevas instalaciones

A un lado de los tres únicos árboles que existen en el islote (palmeras) se construirá en breve una casa habitación que dará frente a la costa, cuya extensión es de poco más de cien metros. Allí se instalará asimismo el gran trasmisor radiogoniométrico que dará el rumbo a los aviones en vuelo, y el depósito de gasolina.

Detrás del refugio que ofrece el banco de coral semisumergido está fondeado el vapor «North Wind», hasta el cual no llegan las grandes olas, de seis metros de alto, que rompen continuamente contra la escollera natural.

El comandante del buque, capitán Borkland, a quien tocó anteriormente establecer las «colonias» de las islas de Wake y de Midway, en la ruta de California al Oriente, ha anclado su nave en dirección paralela al canal de entrada de los aviones, que está marcado claramente con boyas rojas, blancas y verdes.

A bordo del «North Wind» («viento norte») hay un taller mecánico completo, grandes estanques de gasolina y, a popa, camarotes para los tripulantes de los aviones. Detrás del puente hay un observatorio metorológico con un instrumental que permite efectuar toda clase de observaciones en una zona comprendida entre el nivel del mar y una altitud de 7.800 metros. En cubierta, detrás de un verdadero bosque de antenas inalámbricas, está situada la estación radiogoniométrica y la de telegrafía.

La dotación de la estación aérea transpacífica del arrecife Kingman se compondrá de seis hombres, a los que ayudarán, hasta que la línea quede definitivamente establecida, los treinta y dos de la tripulación del «North Wind», todos ellos veteranos de la línea California-Filipinas y avezados a la maniobra de los aviones.

Derechos reservados a DIARIO DE LA MARINA, por North American Newspaper Alliance.

SOCIEDADES ESPAÑOLAS

EL SANATORIO «LA BENEFICA», DEL CENTRO GALLEGO, ES EN TODOS LOS MOMENTOS UNA GARANTIA PARA EL SOCIO.

Múltiples y muy ponderadas son las actividades que se vienen desarrollando en la casa de salud La Benéfica, magnífico sanatorio que tanto honra al Centro Gallego, que ha sabido mantenerlo siempre a la altura de los mejores de su clase en todos los aspectos y donde los socios enfermos encuentran, no sólo médicos competentes y una atención esmerada, sino que también disfrutan de una alimentación sana y confortable, confeccionada con artículos de primera calidad, no muy fácil de obtener en los presentes momentos aun para aquellos enfermos acomodados que, por carecer de Quinta, vénse obligados a curarse en sus domicilios.

Pocos son los días que los cirujanos doctores Rogelio Stincer, Ascanio y Dou no tengan que practicar operaciones quirúrgicas sumamente difíciles y arriesgadas, logradas todas con el más lisonjero resultado, consolidándose cada vez más la fama de que goza La Benéfica y los mencionados cirujanos.

En las salas de los especialistas son tratados diariamente infinidad de pacientes, de que pudiera ser un ejemplo elocuente el pabellón a cargo del eminente oculista doctor Manuel Antón, donde se suceden las curas más maravillosas de casos ya tratados por otros y que se venían considerando totalmente perdidos, creando la eficiencia de este servicio entre los socios una fuerte corriente de opinión admirativa hacia el joven y ya famoso oftalmólogo. Lo mismo pudiera decirse del especialista en huesos doctor Gustavo Urrutia, que la Comisión Ejecutiva tuvo un día el gran acierto de incorporar al staf facultativo de la casa de salud La Benéfica.

Movimiento de enfermos

Entraron: Geranni Mieel, Cesáreo Caramés Rey, Horacio García Seijas (de Batabanó), Antonio Fernández Fariñas, Manuel Conde González, Vicente Anides Rouco (de Batabanó), Mateo Fachal Tenreiro, Juan Alberto Iglesias Quiñones, Isidro García Baleira, Luis García Abella, Juan Núñez Rodríguez, Carmen Beah Guerra y Manuel Anca Grueiro.

Salieron: José Forján Trillo, Amador Firveda Martínez, José Díaz, Díaz, Giovanni Mieel, Juan Núñez Rodríguez, Francisco Cobo Fernández, Eladio Moreiras Piñeiro, Arturo Burgo Ramil, José Santiso Randulf, y Antonio Méndez Pérez.

EL PLANTEL DEL CENTRO DE DEPENDIENTES Y SU ACTIVIDAD ADMIRABLE

Conversando el cronista con el joven presidente de la Sección de Instrucción y Bellas Artes de la Asociación de Dependientes, señor Andrés Malpica, éste hubo de manifestar que las actividades del plantel hoy a su cargo se cumplen en esta última etapa del Curso con verdadero éxito, orientados hacia la exposición de trabajos en que culmina, para las escuelas diurnas y algunas enseñanzas especiales, la labor del año. Agrega el señor Malpica que las escuelas de la Asociación de Dependientes han arribado al mes de abril que hoy comienza con una matrícula nutridísima acreditada en el promedio de asistencia diaria de más de mil quinientos alumnos; circunstancia significativa, en alto grado, del valor de este plantel, pues generalmente por razones varias el alumnado decrece y la asistencia se debilita notablemente en el período final del Curso en casi todos los centros de enseñanza.

El señor Malpica nos ha prometido para muy pronto unas declaraciones amplias acerca de las actividades del plantel que nos ocupa y de las mejoras que el mismo ha de obtener en breve.

TRABAJOS ODONTOLOGICOS EN «CONCEPCION ARENAL»

Los trabajos de cirugía dental practicados últimamente en el sanatorio Concepción Arenal, de la sociedad Hijas de Galicia, vienen siendo objeto de muy favorable comentarios entre las innumerables asociadas que disfrutan de este servicio.

Durante los tres útimos meses fueron atendidos los cirujanos dentistas tres mil novecientas sesenta y siete asociadas, en la siguiente forma: doctor José F. de la Torre, 1244; doctor Gonzalo Fernández, 558; doctor Ovidio Miranda, 1,182, y doctor Oscar González, 983.

Felicitación al doctor Miranda

La asociada María Luz Martínez, ha enviado uan atenta felicitación al doctor Ovidio Miranda, conocido odontólogo del sanatorio Concepción Arenal, por el magnífico trabajo que le practicó en ocasión de padecer de una delicada afección bucal.

Se refiere al éxito obtenido, y se felicita por pertenecer a una institución, que como Hijas de Galicia, no repara en sacrificios con tal de que sus asociadas sean atendidas eficientemente.

GRAN VELADA MAÑANA EN LA «ARTISTICA GALLEGA»

En la noche de mañana, sábado, la «Agrupación Artística Gallega» ofrecerá a sus asociados en general una magnífica velada en sus propios salones de Zulueta 46, altos, casi esquina a Gloria. He aquí el interesante programa confeccionado al efecto:

Primera parte

La hermosa comedia lírica, original de Julián Romea, música del maestro Caballero, «El Señor Joaquín», con el siguiente Reparto: Trini, Margarita Garisoain; Vicenta, Valentina Romero; Una florista, Coralia Toledo; Vecinas, Eulalia Patiño, Isabel Oliver, Margot Fernández; Señor Joaquín, Félix Suárez; Chisco, Baldomero Prieto; Manuel, Ramón Mauriz; Un ciego, Enrique González.

Segunda parte

La graciosísima zarzuela en un acto y tres cuadros, original de Arniches y García Alvarez, música del maestro Vicente Lleó, «El Método Górritz», con este Reparto: Socorro, Margarita Garisoain; Nati, Coralia Toledo; La Sole, Eulalia Patiño; La Trini, Isabel Oliver; La Daria, Margot Fernández; La Encarna, Carmen Oseira; Górritz, Angel Iglesias; Piñuela, Baldomero Prieto; Don Eusebio, Valentín Menéndez; Escamilla, Florentino Cobián; Puchol, Ramón Mauriz; Sosete, Enrique González; Parreño, Francisco Romillo; Un marido, Félix Suárez; Un cochero, José Paradela; Las del Chanpeau Cris, Aurora Oseira, Margot Fernández, Isabel Oliver, Eulalia Patiño; Gauchos, Estancieras y Coro general.

Director de escena: Baldomero Prieto; Maestro director y concertador: Marina Serra de Castro.

Gran Orquesta.

«U. PROGRESISTA GALLEGA»

Con la asistencia de la casi totalidad de sus integrantes, en su local de San Lázaro 204, bajos, celebró junta el Directorio del partido "Unión Progresista Gallega", siendo presidida por el señor Jesús Pérez Cabo y actuando de secretario el señor Daniel Blanco.

Fueron tratados diversos asuntos de orden interior; se dió lectura a la correspondencia enviada por muchos afiliados y simpatizadores, quienes se muestran muy animados en proseguir luchando sin desmayos para restaurar las Juntas Generales en el Centro Gallego, ofreciendo iniciativas y brindando incondicional apoyo a las gestiones que se realicen y a cuantos acuerdos el partido adopte.

SENTIDO FALLECIMIENTO

Noticias llegadas de Avilés nos traen la mala nueva del sensible fallecimiento del estimado profesor de dicha villa don Desiderio Saldaña Gil. Dedicado durante toda su vida al magisterio, son muchos los residentes en Cuba que fueron sus discípulos y que han de sentir profundamente su fallecimiento.

Enviamos nuestro más sentido pésame a sus familiares, entre los que se encuentra su hijo, Francisco Saldaña Suárez, Secretario de la Sociedad de Castrillón.

HOMENAJE POSTUMO DE LA ENTIDAD VEGADENSE A UN SOCIO FUNDADOR

Teniendo en cuenta que en días pasados falleció a consecuencia de un accidente lamentable el señor José María Reguero—socio fundador de la institución astur "Naturales del Concejo de Vegadeo"—, una comisión de miembros de la mencionada entidad, integrada por los señores Ramón Fraga Peláez, Pedro González, José Prieto, Francisco Méndez Mori y un hermano del extinto, el señor Salustiano Reguero, asistieron en peregrinación ante la tumb adel infortunado conterráneo, depositando en la misma una hermosa corona de flores, como prueba de que la entidad no olvida a quienes a través de los años contribuyeron a su engrandecimiento.

Los elementos de Vegadeo han sido, esta vez, como siempre, oportunos en el más amplio sentido de la palabra.

ACTO CULTURAL MAÑANA EN EL CENTRO ASTURIANO

Mañana, sábado, día tres, a las nueve de la noche, reiniciará el Centro Asturiano sus sesiones informativas para los asociados, pasando ahora a las divulgaciones literarias, estando a cargo la del día 3 del notable periodista, poeta y ensayista Luis Amado Blanco, con la colaboración del recitador Ricardo Obeso York.

"La poesía española contemporánea" es el tema a desarrollar y comprenderá los poetas que más se han distinguido en los últimos tiempos.

La recitación ilustrativa estará a cargo de Ricardo Obeso York, que dará más amenidad a la disertación de Luis Amado Blanco con su arte recreativo.

MAS ADHESIONES AL GRAN AGAPE DEL PROGRESISMO

Extraordinario por todos conceptos resultará el almuerzo de confraternidad organizado por los Progresistas del Centro Asturiano para el día once de abril en "La Polar".

El bello sexo, amante del Partido que lo llevó a figurar en las listas sociales del Centro Asturiano, se une con ferviente entusiasmo al acto social que los progresistas organizan.

No podía ser menos. La mujer del Centro Asturiano, realzará con su bellera tan plausible acto de confraternidad.

He aquí algunas adhesiones:

Modesta R. de Grana, Providencia Peón, Carmen Pousa de Alonso, Virtudes Estrada de Díaz, Teresa Fraga, Mercedes Martínez, Salustiana Flores de Campa, Eulalia Menéndez Arranz, María Otero, Oliva Feito, Mercedes Amantin, Julia Vega, Elvira Alvarez, María Josefa Mérida, Carmelina Fernández, Agustina Veiga, América Montoto de Fernández, Gloria Menéndez de Rodríguez, Agustina Vega de Collado y Eulalia Arranz de Menéndez.

EXCELENTE PROGRAMA DE LA SECCION DE SANIDAD DEL CENTRO CASTELLANO

En días pasados tuvo luñgar en los salones sociales la toma de posesión de la Sección de Sanidad, que durante el ao 1937 tendrá a su cargo la inspección de los servicios sanitarios que la institución proporciona para la curación y asistencia de los asociados, debiendo ejercer su influencia en el Sanatorio y cuanto se relacione con el particular aludido.

Asistieron al acto numerosos miembros de la Junta Directiva, ocupando la Presidencia el señor Vicente Bayón, Presidente General, uqe hizo un ligero resumen del trabajo realizado por la anterior Sección, procediendo inmediatamente a dar posesión a las personas nominadas y que son las siguientes:

Presidente: señor Julio Gutiérrez Guerra.

Vice-Presidente: señor Florencio Fererio del Río.

Vocales: señores Manuel Sánchez Prieto, Antonio Luna Fierro, Severino Iglesias López y Juan Perdices Ramírez.

A continuación el señor Julio Gutiérrez expuso a grandes rasgos el programa que tiene en cartera para desarrollar durante su mandato, siendo totalmente aceptado por la Sección, que al hacerlo suyo ofreció una entusiasta y decidida cooperación en los propósitos que animan a todos para el engrandecimiento social.

NOTA DEL PARTIDO «NOS» DE «HIJAS DE GALICIA»

La Secretaría del Partido "NOS", desea poner en conocimiento de las asociadas y socios protectores de la Sociedad "Hijas de Galicia", que la oficina de dicho Partido se encuentra en la calle Hospital número 6, altos, casi esquina a Concordia.

Las horas de oficina son: todos los días hábiles de 3 a 6 de la tarde. Para informarse sobre cualquier asunto relacionado con el Partido diríjanse a Blanca Secades, Secretaria.

SR. VENANCIO CARBALLO

Con moitvo de la festividad de ayer, estuvo de días el señor Venancio Carballo, figura muy estimada dentro de la colonia gallega y miembro activo de la Caja de Ahorros y Banco Gallego.

Los agasajos al señor Carballo estuvieron en consonancia con las grandes simpatías de que disfruta en la colonia.

Aunque tarde, enviamos a dicho caballero nuestra más sincera felicitación.

ACTOS PARA HOY

CENTRO ASTURIANO: Junta ex traordinaria de la Sección de Pr paganda a las ocho y media de la noche en el palacio social, para tra tar asuntos de gran importancia.

CLUB BELMONTINO DE LA HA BANA: Junta general ordinaria d asociados por la noche en el Centr Asturiano. Cita el señor J. Rey.

ASOCIACION DE REPRESEN TANTES DEL COMERCIO: Junt de la Sección de Cultura por la no che en sus salones de Reina 3, al tos.

CIRCULO PRAVIANO: Junta or dinaria de Directiva por la noch en el Centro Asturiano.

FIESTAS PROXIMAS

CLUB INTERROGACION: Gra fiesta a beneficio del joven Jes Cabrera, el sábado por la noche e sus salones de Cerro y Primelle amenizada por la orquesta de To más Valdés y el Septeto Lírico d Cuba.

CLUB SOCIAL CELTA: Gra verbena el domingo en su ampl terraza del paradero de la Víbor amenizada por cuatro conjuntos.

CLUB DEPORTIVO CARMELO Brillante verbena el día 11 en L nea y 18, paradero del Vedado, am nizada por Neno González, la Gl ria Matancera y el Quinteto Cas

PATRONATO "LA CASA DE LO NIÑOS": Grandiosa verbena el 3 abril en el Stadium de la cervece La Polar, amenizada por las me res orquestas de la Habana. El pr ducto de dicha fiesta se dedicará la edificación de la Escuela Nacion Masónica.

ASOCIACION DE DEPENDIEN TES DE VIVERES EN GENERA Brillante verbena el 3 de abril, e Cerro 5499, amenizada por Vale Moreira y el septeto 'Sonora Nac nal".

LICEO DE MEDINA: Gran ba el domingo por la noche, en sus s lones de 23 esquina a D, Veda amenizado por la orquesta de Em lio Parada.

CLUB ESPAÑOL DE ALMEND RES: Brillante fiesta bailable el d mingo, día 4 de abril, por la noc en sus amplios salones de 17 esqu a 6, amenizada por la orquesta "L ferté" y el Quinteto Barcalés. En e te acto se darán invitaciones pa el día 11.

CIRCULO ESPAÑOL SOCIALI TA: Conferencia de carácter cul ral el día 3 de abril en sus salo de Industria y San José.

CLUB DEPORTIVO LUYAN Gran baile para asociados, el día de abril, en sus nuevos salones Concha 236, altos.

SALONES DEL DEPORTIVO A TURIAS: Gran homenaje de sim tía al septeto Gloria Matancera día 3 de abril, amenizado por dic conjunto así como por Belisario L pez, Hermanos Martínez y Quint de Tomé.

CENTRO ASTURIANO: Confe cia del doctor Luis Amado Bla el día 3 de abril en el palacio soc acerca de los poetas españoles co temporáneos. Será un acto magn co en consonancia con la talla conferenciante.

DON SANTIAGO ARGUELL

Una circunstancia feliz ha per tido al cronista conocer person mente a don Santiago Argüello, de las figuras más preclaras de intelectualidad hispano-americana el cual disertará el próximo dom go ante los miembros de la Inst ción Hispano-Cubana de Cultura.

Don Santiago—autor de mar llosos libros y conferenciante de nombre internacional—charló nosotros ampliamente a la vera conocido teósofo doctor Saavedra. conversación es fluída, medular, mana. Se trata de un espíritu e nente y evangélico. Nuestro con miento fué sellado con un abr fraterno e inolvidable. El alma los dos poetas—el chico y el gra —comulgó en el altar de los más ros ideales.

Reiteramos nuestra admiración amistad al insigne don Santiago güello.

REGIO BAILE MAÑANA EN EL DEPORTIVO ASTURI

Un acontecimiento social ha de la verbena que, como homenaje gran conjunto «Gloria Matance se ha de celebrar el próximo s do, día 3, en el Club Deportivo turias de Estrella y Subirana.

La comisión organizadora de magno homenaje ha contratado mejores conjuntos musicales de ba para esta gran fiesta, como son la orquesta de Belisario Ló el jazz band de los Hermanos Ma nez, el Quinteto Tomé y el gran c junto Gloria Matancera, y la questa de Raúl Valdés.

Las damas, por rigurosa invita la que pueden solicitar en la se taría del Club Deportivo Astu No olvide que el tranvía le deja la cuadra inmediata.

ADVERTENCIA OPORTUNA RESPECTO A UN BA

Los muchachos del Club Apolo cen saber a sus numerosos simp zadores que la sin rival Sonora tancera y la orquesta de Cheo lén Puig, son los conjuntos mu les que amenizarán la matinée próximo domingo, día 4, en los s nes del Centro Montañés, en P y Neptuno.

Y hacen esta aclaración po hay otra sociedad que está anun do la Sonora Matancera para fiesta a la misma hora. Así, conste que la Sonora Matancera tuará el próximo domingo, en matinée del Centro Montañés.

En dicha fiesta los caballeros garán solamente por guardarro teniendo entrada gratis las dam Dará comienzo a las dos de la t para finalizar a las siete de la che. El tranvía le deja en la quina.

UNA FIESTA CUMBRE DE CARACTER BENEFICO, E EL DEPORTIVO ASTUR

El próximo día 10, se celebrar todos los salones del «Club Dep vo Asturias», una formidable bena de Caridad», patrocinada p Comandante señor Pedro Tand El Palacete de Estrella y Sub lucirá sus mejores galas para es che, donde la banda de la P Nacional, cedida galantemente p Jefe de dicho Cuerpo, unida a questa de los Hermanos Castro questa Gris con Jiménez y el se Terry 1927, tendrán a su carg bailables.

Las damas pueden solicitar s vitación en la Secretaría del C

UNIVERSAL: «EL BRUTO MAGNIFICO»

«Universal», el más concurrido y confortable cine de la barriada, sito en Egido, entre Muralla y Sol, anuncia para hoy, viernes, un formidable y muy colosal programa, pasando por su pantalla gigante dos estupendas producciones que mucho público llevarán a su espaciosa sala.

En función corrida de 1 de la tarde a 11 de la noche se exhibe revista, comedia, estreno de la magnífica, sensacional, formidable super-producción «El bruto magnífico», con Binnie Barnes y Víctor Mac Laglen, y estreno de la estupenda y muy emocionante producción «El cuervo», con Boris Karloff.

Precios populares rigen hoy.

Mañana: «Centinelas del mar», «El bruto magnífico» y comedias.

El domingo: «Volver por su honor», con Buck Jones, y otras.

Y el lunes: la serie completa en 12 episodios de «Entre salvajes y fieras».

BELGICA Y VIOLETA: COLOSALES PROGRAMAS

«BELGICA».—«Juntos en la huída» y «Deseo».—Damas y niños 5 cts.

Dos grandes estrenos a precios de cinco centavos damas y niños en la matinée y en la tanda, tienen lugar hoy en todos los turnos de este concurrido cine de Egido y Corrales. Sus títulos son: «Juntos en la huída», por Herbert Marshall, y «Deseo», por Marlene Dietrich y Gary Cooper. Mañana, sábado: «El rosal bendito», en español, y estreno de «Compañeros», producción argentina. El domingo: «Tres señoritas a la moderna». «El lunes: «Hijo y rival». El martes: «La muchachada de a bordo».

«VIOLETA».—«Ayúdame a vivir».—Damas y niños 5 cts.

Por última vez se exhibe en este concurrido cine de Monte y Rastro la interesante producción en español «Ayúdame a vivir», por Libertad Lamarque, y como complemento se pasa la regia producción en inglés «El crimen del micrófono», por Jack la Rue y Thelma Todd, comedias y cartones. Los precios para hoy son de cinco centavos damas y niños en matinée y tanda. Para mañana, sábado, y pasado mañana, domingo: «Dos pares de mellizos». El lunes 5: «Hijo y rival». El 10 y 11: «Furia».

M.E.C.D. 2016

Sunset

Cambio de estación
Cambio de ropa
Cambio de colores
Quite el color antiguo
con
DESCOLORANTE SUNSET
Tiña después
con los preciosos
tonos claros que
SUNSET ofrece.
Vea su carta de colores.

De la Federación Nacional de la Propiedad

Santiago de Cuba

El Centro de la Propiedad Urbana de Santiago de Cuba viene realizando gestiones ante el honorable Sr. Presidente de la República y señor Secretario de Gobernación, para la sanción que corresponde al acuerdo tomado por el Ayuntamiento de aquella ciudad, rebajando al 10.1% el tipo de imposición que rige actualmente con el 12% para la contribución por fincas urbanas.

Dicho acuerdo ha sido ya sancionado por el Alcalde de Santiago y por el Gobernador provincial, estimándose que el mismo merezca la sanción superior reclamada ahora de los poderes superiores.

Cienfuegos

Por el Centro de la Propiedad Urbana y Rústica de Cienfuegos se ha elevado atento escrito al honorable señor Presidente de la República y al Congreso nacional pidiéndoles, por acuerdo de la Junta de Gobierno de esa institución, que sea aumentado al 50% el descuento del 25% por huecos y reparos que se deduce de la evaluación definitiva en concepto de renta de los edificios urbanos, con la finalidad de encontrar el líquido imposible y sobre el que se aplica el tipo de imposición que rija para el impuesto territorial.

Con esta modificación del artículo 48 de la Ley de Impuestos Municipales que ya quedó anteriormente modificado por otro concepto, por la ley de 15 de agosto, se trata de conseguir una mayor reparación en beneficio de los propietarios de fincas urbanas por las perdidas que los mismos sufren debido a desalquileres, reparaciones y montante total de cantidades que se dejan de cobrar por falta de pagos y dilatorios trámites judiciales en casos de desahucios.

Esta petición del Centro de la Propiedad Urbana y Rústica de Cienfuegos está respaldada y apoyada ante la Federación también, por el Centro de la Propiedad Urbana de Santiago de Cuba, la Habana y Cárdenas y su partido judicial.

Cárdenas

La Asociación de Propietarios de Cárdenas y su partido judicial, por medio de la Federación Nacional de la Propiedad de la República, ha interesado del señor Secretario de Gobernación recientemente nombrado una audiencia para que le visite el Comité ejecutivo de esa institución, acompañado del señor Alcalde municipal de Cárdenas, para ofrecerle sus respetos y a la vez convenir el medio de inteligencia y cooperación necesarias para la acción administrativa municipal con relación, preferentemente, a la propiedad territorial.

Tan inmediatamente como dicha audiencia sea concedida se trasladará a la Habana el Comité ejecutivo referido que, acompañado del señor Alcalde municipal de dicha ciudad, llenará el cometido que se persigue, que no es otro que el de realizar una franca labor de cooperación y de buen entendimiento entre el interés de la propiedad y el de la municipalidad de Cárdenas y su partido judicial.—Francisco Andreu, secretario.

OCUPAN EN UN REGISTRO DOCUMENTOS COMUNISTAS

Miembros de la Secreta, pertecientes al Grupo 9, procedieron al arresto de Manuel Padrón Naranjo, vecino de la habitación 10, de la casa Teniente Rey 15, por haberle ocupado en un registro que le practicaron libros de literatura roja y otros papeles.

El detenido ingresó en el Príncipe a disposición del Tribunal de Urgencia, a cuya autoridad se le dió cuenta del arresto y ocupación.

Muñequitos en Colores

¡TODAS las TARDES!

AVANCE sirve diariamente a sus lectores un suplemento en colores.

AVANCE

Gran Diario de la Tarde

3 centavos el ejemplar

Los sábados, **AVANCE** ofrece ediciones extraordinarias con

8 páginas de muñecos en colores.
La Revista Rosa.
Una fotografía en colores de artistas del cine, impresa en fina cartulina en tamaño de 8 x 10,

Estas ediciones extraordinarias de los sábados se venden al precio de

5 centavos el ejemplar

CRONICA HABANERA

EN SUS DIAS

Entre halagos, entre congratulaciones, pasará hoy su día la adorable jeune fille Ofelia de Freixas y de la Torre, hija del doctor Joaquín de Freixas y de su esposa Pantina de la Torre.
A las muchas felicitaciones que recibirá unimos las nuestras.

EL CLUB DE LAS MUCHACHAS.—Un gran succés cinematográfico constituyó el estreno de la magnífica e interesante producción «El Club de las muchachas», estrenada en los elegantes teatros Encanto y Riviera.

Interpreta esta cinta la interesante actriz Danielle Darrieux al frente de un valioso reparto.

En Riviera se completó el programa con «La Cruz del Indio», por Richard Arlen y Cecilia Parker.

Hoy se repite en el Encanto «El Club de las Muchachas».

No así en Riviera, que tiene dispuesto para hoy el estreno de «El campeón de polo», por Joe E. Brown.

A continuación ofrecemos los nombres de algunas señoras reunidas ayer en ambos cines:

Mirta Martínez Ibor de del Monte, Lola Pina viuda de Larrea, Eugenia Segrega de Sardiñas, Lolita Rams viuda de Gaye, Hemelina López Muñoz de Lliteras, Lala aFlla de Gutiérrez.

María Dufau de Le Mat.

Blanca Broch de Albertini.

Cristina Fernández de Castellví, María Romero de Vieites, Consuelo García Echarte de Finlay, Mina Altuzarra de Pérez Chaumont, Elvira de la Torre viuda de Bermúdez, Concha de la Torre de Morales, María Isabel Pardo de Solberg.

Loló Larrea de Sarrá.

María Pagliery de Salazar, Candita García de García, Margarita Villa Urrutia de Fernández Ruenes, Amparo de la Arena de García Vega, Manolita Coello viuda de Ramos Izquierdo, Carolina Parellada viuda de Zanon, María Josefa de Cárdenas viuda de Bermúdez.

Lily Goicoechea de Cámara.

Conchita Bosque.

Rita María Arango de O'Naghten.

Zoila Pérez Fernández de del Valle, Adelaida Parodi de Ramírez Olivella, María Morales de Stincer, Beatriz Palacio de Le Feburе, Leo Rodríguez de Fernández Muñiz, Cucuca Llansó de Carreño, Elena Alfonso de Casuso.

Gloria Montalvo de García Ordóñez.

Ofelia Cortina de Arango.

Isabel H. de Vilanova, Carmen López Castro de Ramos, Lolita Guerra de Nogueira, Bibí Chumacera de Marchena, Lelia Marchena de Báez, Adolfina Solís de Gelats, Patria Marrero viuda de Alvarez, Nenita Rodríguez de Rodríguez.

Perlita Fowler viuda de Truffin.

María Esperanza Montalvo de Lobo.

María Antón de Rojas, Faustina García, Nena Bolado de Greñas, Tibica Ballenilla de Masjuán, María Cecilia Folch de Mestre, Lolita Guerra de Nogueira, Carmen Cerra de Fernández Villasuso, Ana María Herrera de Gaunaurd.

Cusa Macías de Cortina.

Manolita Larrondo de Grau.

Bebita Alonso de Belt, Nena García Vega de Selma, María Isabel López Rovirosa de Ardévol, Alicia Gómez de Canavaciolo, Zoila Soto de Urruela, Florinda Jardines de Viamontes, Piedacita G. Sarraín, señora Lancís de Santamaría.

Chita Diehl de Pollack.

Regina Truffin viuda de Vázquez Bello, Matilde Truffin, Josefina Cadenas viuda de Giménez, Mariita de Lutich, Angelita Robleda de Quirós, Amelia Rojas de Wolter del Río, Pino Díaz de Rivas, Chela Robelin de Morales Broderman.

Hilda de León de Entenza.

Zoila Ochoa de Morales, Betty Paz de Posada, Bebé Solar de Bassin, Stenie de Castro de Juliachs, Graziella L. de Suárez, Fina del Castillo de García, Carmela Caballero de Quesada, María Pérez de Betancourt.

Ana María Sánchez de Goicoechea.

Virginia Calvo de Varona, Julita Alvarez Marrero, Mercedes Morales Robelin, Lydia Dotrés de Blez, Raquel Rigol de Galbis, Dulce María Chacón de Salas, Mercedes Arcilla de Ruiloba, Gloria Quirós de Morín, Carmelina Boudet de Alberni.

Señoritas:

María Antonia Morales, Manolita y Loly Bravo, Madeleine Gaye, Magda Vázquez Bello, Cristinita Castellví, Josefina Giménez Cadenas.

Ena Senior.

Lourdes Ramos Izquierdo, Cristina y Josefina Zanón, Gina Chomat, Elsie Bosch, Ada Bosch, Carmelina Escarza, Margarita Saavedra, Mercedes Ometti.

Rosita y Margarita Rayneri.

Odette Posso.

Rosa y Elvira Morales Zaldo, Lolita y Heliana de Varona, Pepita Rivera, Eva Freyre, Mahelya Sánchez Parra, Florindita y Leonor Viamontes, Berta Recio.

Angelita López Oña.

Minita Pérez Chaumont.

Ameriquita García Granda, Silvia y María Muxó, Lalu García, María Antonia y Cristina Romero, Graziella Parajón, Hilda Vilanova, Ada Dopico, Nena Greñas.

Armantina Rodríguez Cáceres.

Addie Machado.

Angélica Sánchez Zayas.

Cristina y Adolfina Gelats, Margot Gómez Toro, Alicia Rodríguez Alvarez, Nena Rodríguez García, Nena Cruz, Cuca García Vega, Olga Richardson.

Adelaida Gutiérrez Falla.

Cristina Castelleiro.

Carmelina y Raquel tínScer, Berta Martí, Ofelia Lancís, Zoraida Lamar, Olga del Pico, Gilda y Elena Lecuona, Graciella y Lila Díaz, Sarita Blanco.

Ena Bermúdez.

Blanquita Alvarez Marrero, Natalia Ruiloba, Angelita Sanz, Nona Mazón, Rosita Almanza, Susana de la Torre, Carminia Rodríguez Bacardí.

Y María Luisa Milagros.

DEL CENTRAL «TANAMO»
(Cayo Mambí)

Continúa la molienda en este central, con la normalidad más perfecta. El número de sacos de azúcar elaborados hasta el presente se eleva a la cifra de 120,000, con un promedio diario de 2,500.

Con completo restablecimiento de salud, fueron dados de alta en este Hospital de la «Tánamo Sugar Company», la señorita Eusebia Rodríguez, del poblado de Barrederas, y el señor Pedro Armaguer, de Téneme, a quienes se les practicó la operación de la apendiceptomía, por los doctores Guillermo Dumois e Ignacio Delgado Vega, auxiliados por los practicantes Legrá y Fernández Benítez. El caso del señor Armaguer era de los calificados de gravísimos, pues se trataba de una apendicitis supurada, siendo muy felicitados los citados doctores, por el éxito obtenido con tan difícil intervención quirúrgica.—Puente.

Calce a sus niños con propiedad con el científico zapato THE KIMBO

Peleteria LA BOMBA

MANZANA DE GOMEZ. TEL. A.9515

NEGRO, OSCURO Y BLANCO
5½ al 8 $4.00
8½ al 12 $4.50
12½ al 3 $5.00
al interior 20 ¢

A-7811

EN EL AUDITORIUM. — Gran concurrencia asistió ayer al elegante teatro Auditorium.

Se estrenaba allí la chispeante producción "El adivino", por el incomparable actor cómico Joe E. Brown con el concurso de Marian Marsh y Edgar Kennedy.

Esta cinta gustó mucho a la numerosa concurrencia que allí se congregó.

Además se estrenó "El enigma de la perla", de original argumento, interpretado por Zazu Pitts y James Gleason.

Hoy se repite este programa.

Entre las señoras que asistieron ayer, se encontraban las siguientes:

Silvia Hernández de Rivero.

Margarita Rayneri viuda de García Velez, Mina Pérez Chaumont viuda de Calsh, Herminia Rodríguez de Bernal, Consuelo Sánchez de Colas.

Cuca Pons de Texidor.

Justina Monteagudo de Portal.

Esperanza Verdes de Ortega, Caridad Cortés de Grau, Fabiola de Veer de Alfonso, Terina Losa de Diago, Julia Bolado de Entrialgo, Josefina Benítez de Pou, Gloria Castella de Barrios, Ada Espinosa de García Bango.

Estelita Alonso de Nodarse.

Carmela Sampedro de Argüelles.

Silvia Gross de Pavón, Berta Hoyos de Erro Betancourt, Isolina Cano de Henares, Margot Hidalgo Gato de Solís, Julita Carbonell de García Mendoza, Loreto Dorrbecquer de Molina, Matilde Dorrbecquer de Pérez.

María Luisa Arango de Escobar.

Cristina Kindelán de Arango.

Matilde Selles de Fernández, Mercy González Fantony de Lecours, Hilda Sarrá de Mejer, Ofelia Sarrá de Mejer, Estela Gamba de Juncadella, Silvia Durañona de Morales, María Luisa Martinó de Goizueta, María Antonia Alvarez de Florit, Niñita Quintana de Villoldo.

Fabiola de Arriba de Botet.

Bebita Miyares de Juncadella.

Niña Alvarez de Mora.

Lucila Noguer de Ovies, Marion Grinda de Basarrate, Gloria Cisneros de Díaz, Adriana Pérez Chaumont de Otermin, Julita Romero de Vidal, María Teresa Sánchez de Vidal, Ofelia de Castro de Martínez, Guadalupe Moreno de Lima, Zenaida Espinosa de Herrera.

Otilia Ramos de López González.

Caridad Ayala de San Martín, Conchita Montes de Oca de Suárez, Graziella Suárez de Comesañas, Luisa Martínez de Carreras.

Rosita Fabar de Rodríguez Pepín.

Señoritas:

Silvitica Rivero.

Madeline Menocal, Teresita Riondo, Carolina Parellada viuda de Zanon, María Josefa de Cárdenas viuda de Bermúdez.

Lily Goicoechea de Cámara.

Conchita Bosque.

Rita María Arango de O'Naghten.

Zoila Pérez Fernández de del Valle, Adelaida Parodi de Ramírez Olivella, María Morales de Stincer, Beatriz Palacio de Le Feburе, Leo Rodríguez de Fernández Muñiz, Cucuca Llansó de Carreño, Elena Alfonso de Casuso.

Gloria Montalvo de García Ordóñez.

Ofelia Cortina de Arango.

Isabel H. de Vilanova, Carmen López Castro de Ramos, Lolita Guerra de Nogueira, Bibí Chumacera de Marchena, Lelia Marchena de Báez, Adolfina Solís de Gelats, Patria Marrero viuda de Alvarez, Nenita Rodríguez de Rodríguez.

Perlita Fowler viuda de Truffin.

María Esperanza Montalvo de Lobo.

María Antón de Rojas, Faustina García, Nena Bolado de Greñas, Tibica Ballenilla de Masjuán, María Cecilia Folch de Mestre, Lolita Guerra de Nogueira, Carmen Cerra de Fernández Villasuso, Ana María Herrera de Gaunaurd.

Cusa Macías de Cortina.

Manolita Larrondo de Grau.

Bebita Alonso de Belt, Nena García Vega de Selma, María Isabel López Rovirosa de Ardévol, Alicia Gómez de Canavaciolo, Zoila Soto de Urruela, Florinda Jardines de Viamontes, Piedacita G. Sarraín, señora Lancís de Santamaría.

Chita Diehl de Pollack.

Regina Truffin viuda de Vázquez Bello, Matilde Truffin, Josefina Cadenas viuda de Giménez, Mariita de Lutich, Angelita Robleda de Quirós, Amelia Rojas de Wolter del Río, Pino Díaz de Rivas, Chela Robelin de Morales Broderman.

Hilda de León de Entenza.

Zoila Ochoa de Morales, Betty Paz de Posada, Bebé Solar de Bassin, Stenie de Castro de Juliachs, Graziella L. de Suárez, Fina del Castillo de García, Carmela Caballero de Quesada, María Pérez de Betancourt.

Ana María Sánchez de Goicoechea.

Virginia Calvo de Varona, Julita Alvarez Marrero, Mercedes Morales Robelin, Lydia Dotrés de Blez, Raquel Rigol de Galbis, Dulce María Chacón de Salas, Mercedes Arcilla de Ruiloba, Gloria Quirós de Morín, Carmelina Boudet de Alberni.

Señoritas:

María Antonia Morales, Manolita y Loly Bravo, Madeleine Gaye, Magda Vázquez Bello, Cristinita Castellví, Josefina Giménez Cadenas.

Ena Senior.

Lourdes Ramos Izquierdo, Cristina y Josefina Zanón, Gina Chomat, Elsie Bosch, Ada Bosch, Carmelina Escarza, Margarita Saavedra, Mercedes Ometti.

Rosita y Margarita Rayneri.

Odette Posso.

Rosa y Elvira Morales Zaldo, Lolita y Heliana de Varona, Pepita Rivera, Eva Freyre, Mahelya Sánchez Parra, Florindita y Leonor Viamontes, Berta Recio.

Angelita López Oña.

Minita Pérez Chaumont.

Ameriquita García Granda, Silvia y María Muxó, Lalu García, María Antonia y Cristina Romero, Graziella Parajón, Hilda Vilanova, Ada Dopico, Nena Greñas.

Armantina Rodríguez Cáceres.

Addie Machado.

Angélica Sánchez Zayas.

Cristina y Adolfina Gelats, Margot Gómez Toro, Alicia Rodríguez Alvarez, Nena Rodríguez García, Nena Cruz, Cuca García Vega, Olga Richardson.

Adelaida Gutiérrez Falla.

Cristina Castelleiro.

Carmelina y Raquel tínScer, Berta Martí, Ofelia Lancís, Zoraida Lamar, Olga del Pico, Gilda y Elena Lecuona, Graciella y Lila Díaz, Sarita Blanco.

Ena Bermúdez.

Blanquita Alvarez Marrero, Natalia Ruiloba, Angelita Sanz, Nona Mazón, Rosita Almanza, Susana de la Torre, Carminia Rodríguez Bacardí.

Y María Luisa Milagros.

AT HOME.—Mina Pérez Chaumont, la señora viuda de Walsh, estar áhoy at-home, como todos los viernes, en su elegante residencia de Buena Vista, "Villa Mina".

Sépanlo sus amistades.

EN RIVIERA.—Un gran día tendrá hoy el simpático y concurrido Riviera de la calle 23 en el Vedado.

Se estrena allí una de las más bellas y simpáticas producciones del famoso actor Joe E. Brown que lleva por título 'El campeón de polo", que hará las delicias de los asistentes con sus inimitables gracias.

En las tandas de las cuatro y quince y ocho y media se estrena "Optimista dinámico", emocionante cinta por Brian Donlevy, Glenda Farrel, Helen Wood y Norman Foster.

Además, comedias, cartones y la revista.

Luis DE POSADA.

HURTABA POMOS DE LECHE

El vigilante 476, A. Rodríguez, arrestó a Cándido López Padrón, de 32 años y vecino de San Lázaro 14, Víbora, por haberlo sorprendido en los momentos en que hurtaba tres pomos de leche de la casa Luz esquina a Reyes, en dicho barrio.

QUEMADURAS

La menor Pastora León Fernández, de 3 años y de San Leonardo 10, fué asistida en el Cuarto Centro de Socorro de quemaduras de carácter menos grave, que sufrió en su domicilio al volcársele encima un jarro con café hirviente.

Radio Emerson

CADA MODELO REPRESENTA UN VALOR EFECTIVO

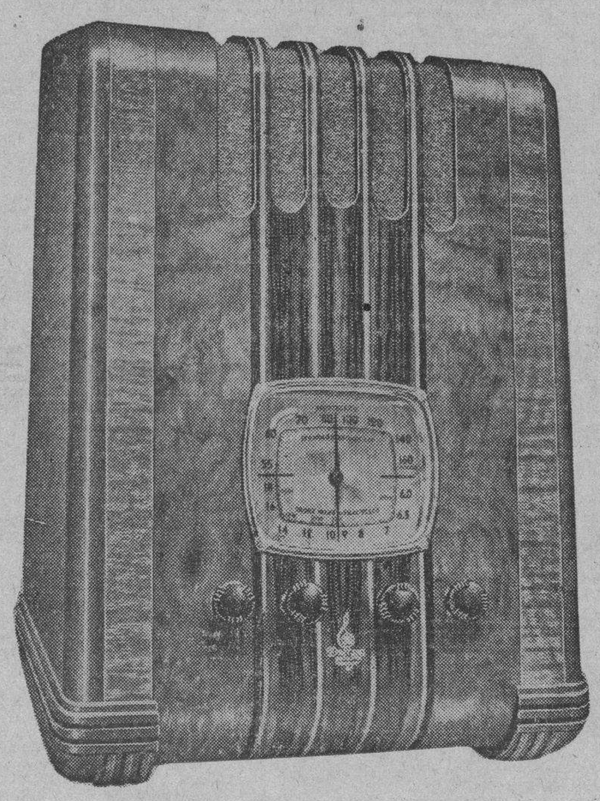

Modelo Z-160 — Seis Tubos
($80.00 a Plazos)

TODA ONDA

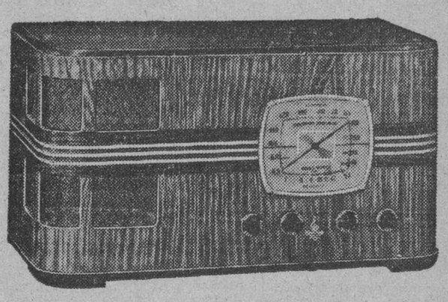

Modelo Z-159 — Seis Tubos
($85.00 a Plazos)

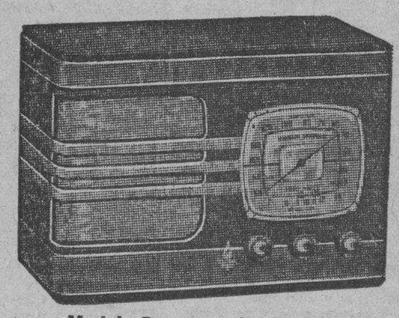

Modelo B-131 — Seis Tubos
($62.00 a Plazos)

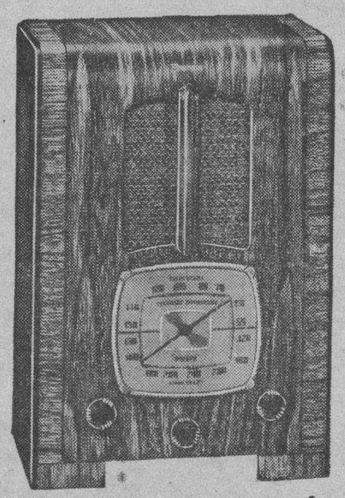

Modelo R-156 — Cinco Tubos
($45.00 a Plazos)

Emerson Radio y Televisión

LARGA y POLICIA

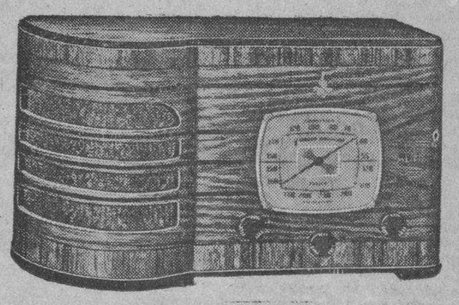

Modelo R-153 — Cinco Tubos
($50.00 a Plazos)

EXPOSICION Y VENTA:
AL CONTADO Y A PLAZOS

R. CARRERAS Y Cía.
Prado 115

LA MAISON POUPEE
Neptuno 60

GARCIA RIOS y Cía.
Ave. de Italia 29-A

THE STAR
Suárez 50

La casa ROS y NOVOA
Ave. de Italia 94

Suc. de GONZALEZ Y CERVERA Neptuno 113

CASA OROZCO
Neptuno 101

M.E.C.D. 2016

CARCAJADAS

El Presidente y el Coronel Batista irán a Oriente en avión.

Seguramente tratarán problemas de altura.

¡Hombre! Que aprovechen el viajecito a ver si es verdad eso que dicen, de que los víveres están por las nubes.

Tengo una duda horrible porque, como dicen que las mujeres son el espíritu de contradicción... Temo que yo las diga, con tan buen deseo, que vayan a la Casa «Martínez», de Muralla esquina a Villegas, a adquirir las gangas de crepés corrugados, chifones, georgettes, etc., de verano y, por llevarme la contraria, que se vistan de invierno, ¡pa que sude yo! Aunque sudarían ellas.

Cuba produjo en 1936 esponjas por valor de $465.284.

Pero no se ha podido calcular en la estadística el número de otros «chupópteros» que, aunque no estén clasificados zoológicamente, pertenecen a varias familias de animales.

Y hay que ver lo que chupan.

Cuando vayan ustedes a tomar el consuetudinario y muy rico chocolate Armada, deben acordarse de no meter la lengua para ver si quema, porque la lengua es de una sensibilidad extraordinaria, según asegura la Academia. Hay quien mete el dedo por el exceso de precaución y por falta de educación. Así que acuérdense de eso. Y acuérpense de mí, que también me gusta.

Me parece que nos hemos fastidiado porque el gran guitarrista Sáenz de la Maza se cogió un dedo con una puerta y se ha reventado la yema y, de paso, nos ha reventado a nosotros. Porque a lo mejor tiene que suspender el concierto anunciado para el domingo. Y con lo agradable que es ir al teatro, a ver cómo otros trabajan y uno, sin hacer nada.

Que es lo mejor que tiene el teatro.

Hombre, y también los entreactos son muy agradables, porque se puede uno fumar el consiguiente tabaco «Partagás» en tanto se pasa revista a la concurrencia. Sí, porque eso de «Partagás y nada más», estará muy bien cuando se trata de tabacos; eso sí: pero cuando se trata de la feminidad no es cosa de conformarse con un tabaco, aunque sea «Partagás».

A mí me han invitado a ver el hombre mecánico que se mueve por control remoto y no he podido verle, y lo siento porque agradezco la cortesía de la invitación. Pero es de lamentarse que un hombre ingenioso haya perdido el tiempo con su invento. Y si no, pase la vista por su alrededor y verá los hombres que se mueven, mecánicamente, por control remoto...

El bien parecer es la ganzúa de la simpatía. Esto parece una sentencia de Zaratustra y si no es de un sabio, lo es de un tío que sabe lo que se pesca. Por eso les aconsejo que manden sus fluses y vestidos a «Le Grand París», la tintorería y lavandería de Neptuno 144 o llamen por teléfono A-6927 y les enviará un empleado con dos objetos: el de recoger su ropa y una bicicleta.

«Los sargentos políticos pedirán la aprobación de la ley de los alquileres», cosa que no nos sorprende absolutamente nada, porque los sargentos políticos se pasan la vida pidiendo gollerías...

Porque, es tan cómodo pedir jubilosamente...

Lo difícil es estudiar lo que se pide y saber por qué.

La gran venta «49 Aniversario» de «El Encanto» atrae a la gran casa de los cincuenta departamentos a toda la Habana elegante. Las señoras de la mejor clase (porque es que las hay de clase superior) van a «El Encanto» a enterarse de lo que se lleva este verano. Y claro está que no falta también quien va a ver lo que se lleva cualquier día.

De 7.500 comercios inspeccionados se han obtenido 3.000 infracciones.

¿Nada más?

O los comerciantes son muy buenos, o los inspectores son muy malos.

Porque los números no fallan: 7.500 comercios inspeccionados, habida cuenta que hay, lo menos veinte clases de inspectores, (¡y qué clase de inspectores, a veces!) resultan ¡ciento cincuenta mil oportunidades de infracción!

Y como no hay ser humano que lleve las cosas como se piden, porque no se sabe ni lo que se quiere, resulta una verdadera inmoralidad que sólo hayan resultado tres mil infracciones.

¡Tiene que haber más! A buscarlas y a no dejar vivir a los que trabajan.

Los tacones torcidos son una cosa que tiene mucha gracia, señora: como que todo el mundo se ríe de ellos. Y para que no se rían de los suyos, debe comprar los zapatos con el soporte 9263 patentado que tienen tres casas exclusivamente: una, la peletería «Miami», de Neptuno 90. Levante la plantilla del zapato y si no tiene el número 9263, no meta el pie...

El Dr. López del Valle aboga porque se hagan parques donde los niños jueguen y se oxigenen. Y me parece bien; parques, plazas, muchos pulmones ciudadanos.

Y que la necesidad es urgente, no hay más que verlo en las oficinas públicas: en todas partes se lee: «No hay plazas». «No hay plazas».

Y hacen falta muchas.

¿Usted ha visto las neveras «Siberia» 1937 que tiene en exhibición «El Palacio de Cristal»? Vaya a Neptuno y Campanario y, ante una nevera, se quedará usted frío, sobre todo si le dicen el precio, que es tan bajo como la temperatura de las neveras. Y, caso curioso, todavía creo yo que se puede conseguir más bajo si la nevera se paga en caliente.

Eso está bien, sí señor: que se quiten los postes de las aceras, porque ya los viandantes no saben dónde meterse.

Pues miren que hemos sufrido los viandantes, daños posteriores. («Posteriores»; por los postes).

No se lo digan a nadie, si no quieren que se acabe, pero hoy, como viernes ¿cómo bacalao a la vizcaína en el restaurant «La Bilbaína», de Prado y San Miguel. Seguramente lo comeré con Sáenz de la Maza, el virtuoso de la vihuela; con «Paco» Meana, el bajo de grata recordación; y con pimientos choriceros. Los dos primeros, acompañándome a mí, y el último al bacalao.

En un ómnibus se encontró una cartera de hombre, con dos pesos y documentos.

Será otra cartera de Hacienda: tiene poco dinero y nadie la quiere. Es una desgracia no tener dinero.

El problema del tabaco es más grave de lo que parece, porque no se limita a esa nueva perturbación que nos ha salido con el proyecto de Ley del Tabaco. El problema lo ha sido siempre porque el caso está en encontrar la marca mejor para fumar: y ese problema lo tienen resuelto los fumadores de «La Competidora Gaditana». Y no hay problema.

Ha quedado pendiente de estudio el problema del arroz. Y excuso decir a ustedes que si los gobernantes, con lo que ganan, encuentran grave el problema del arroz, ¿qué será para el obrero, el problema de los frijoles?

Ustedes saben que antiguamente «radio» era una recta tirada (elegante o desdeñosamente) desde el círculo al centro de la circunferencia. Pero hoy radio lo mismo puede estar en el círculo que en la casa de huéspedes, porque los hay en todas partes: y si el radio es «PILOT» que los distribuyen los mueblistas Cao y Varela, de Neptuno 187, con más razón.

No lo olviden: unas «CARCAJADAS» con el desayuno son muy sanas. Si usted da unas «CARCAJADAS» a sus clientes, al comenzar el día ,le recordarán alegremente.

Con unas «CARCAJADAS» se puede usted reír de sus competidores.

JOTA ARIS

QUEDO CONSTITUIDA LA NUEVA DIRECTIVA DE LOS PRODUCTORES DE AZUCAR

La nueva directiva de la Asociación de Productores de Azúcar, ha quedado constituída de la manera siguiente: Presidente, señor Emeterio Zorrilla; vicepresidentes, señores Patricio Suárez Cordovés, Germán S. López, Dr. Eladio Ramírez León, Vicente Domínguez Antonio M. Balsinde y Marcos Zárraga; secretario, doctor Angel Jiménez Ruiz; visesecretario, doctor Gustavo Balsinde; tesorero, señor Benjamín García Beltrán; vicetesorero, señor Juan Pedro Mora Oña, y vocales, señores Raúl Zárraga, doctor Carlos Manuel de la Cruz, Jaime Barzoi, doctor Luis Muñoz, Melchor Gastón, Francisco Blanco, doctor Antonio Suárez Simón, Manuel Galdo y doctor Juan Gronlier.

Todos estos señores tomaron posesión de sus cargos, según se nos ha informado, y se reunirán en sesión dentro de pocos días con el objeto de trazar el programa que ha de desarrollar esta nueva directiva.

A todos sus miembros les deseamos un completo acierto en su actuación.

HURTO DE UNA PRENDA

El capitán Miguel Angel Rodríguez, jefe de la Sexta Estación, arrestó a Ricardo García Medina, de 25 años y vecino de Campanario 160, por acusarlo Alicia Fernández Crespo, del Edificio Carreño, de haberle hurtado una sortija de oro y brillantes, valorada en 500 pesos.

Renunció la Cartera de Justicia el Dr. Castellanos Mena, al que ha sustituído el Dr. E. Alonso Pujol

Dijo el nuevo Secretario que había comenzado a trabajar en el Departamento que lo tiene hoy como Jefe. Detalles de la toma de posesión. Personas presentes en el acto

El doctor Manuel Castellanos Mena, Secretario de Justicia, presentó ayer, al Jefe del Estado, la renuncia de la Cartera que venía desempeñando.

Muy temprano en la mañana, el doctor Castellanos estuvo en Palacio, conferenciando con el Presidente, a quien hizo entrega de los últimos expedientes de indultos que se han tramitado por el Departamento de Justicia.

El propio doctor Castellanos ratificó la noticia de su dimisión, manifestando que se retiraba por motivos de salud.

El doctor Enrique Alonso Pujol, Secretario de Justicia

El Presidente de la República aceptó la renuncia al doctor Castellanos, designando en seguida, para sustituirlo al doctor Enrique Alonso Pujol, presidente de la Cruz Roja Nacional, Registrador de la Propiedad y Letrado de vasta experiencia.

El doctor Alonso Pujol estuvo en Palacio, donde juró su nuevo cargo ante el Jefe del Estado.

Y cuando se dirigía a tomar posesión del mismo, penetró en el salón de repórters a quienes hizo las siguientes manifestaciones:

«El Presidente me envió a llamar para que aceptase la Cartera de Justicia. Viejo y consecuente amigo del coronel Laredo Bru, no podía rehusar y he aceptado. Desde ese puesto me propongo servir los intereses de la República y del Gobierno.

Espero que los periodistas me presten su valioso concurso, y pueden estar seguros que a toda hora me hallaré presto a escuchar sus consejos.

El coronel Laredo Bru, hombre demócrata y con grandes deseos de servir a su país, tiene el propósito de encauzar la República por los senderos del progreso. Para ello le sobran energías, talento, voluntad y entusiasmos. Desde ahora, en la Secretaría de Justicia, como desde antes, mi colaboración no puede faltarle un momento.»

El Secretario de la Presidencia

El doctor José Enrique Bringuier, Secretario de la Presidencia, comunicó a los repórters lo siguiente:

«Cubierta la Cartera de Justicia, con el nombramiento del doctor Enrique Alonso Pujol, nada más puedo decirles con relación al problema, pues todos los Secretarios disfrutan de la absoluta confianza del Presidente.»

La toma de posesión del doctor Alonso Pujol

Una vez que el nuevo Secretario de Justicia prestó juramento ante el Presidente de la República, se trasladó al antiguo Convento de Belén, para tomar posesión del cargo, como lo hizo a las cuatro de la tarde, ante numeroso público, amigos y funcionarios del orden Judicial y Fiscal, congresistas, militares, miembros de la Cruz Roja, etc.

El doctor Castellanos entregó al doctor Alonso Pujol, firmándose el acta de rigor a la que dió lectura el Subsecretario, doctor Miguel Angel Céspedes. Después, el doctor Castellanos pronunció breves palabras de despedida y enalteció la personalidad del nuevo Secretario.

También dijo el doctor Castellanos, «que al entregar en manos del doctor Alonso Pujol, distinguido compañero, la Secretaría, se sentía muy satisfecho de haber cumplido su deber, agregando que durante su permanencia en la Secretaría se había respetado el derecho ciudadano y hecho estricta justicia, tratándose de reconstruir moralmente a Cuba, y que esa labor del actual Gobierno, en la que había colaborado, es la única que puede normalizar la vida de todos en la República». Terminó diciendo que motivos de salud, le obligaron a presentar su renuncia y a retirarse a la vida tranquila de su bufete.»

Después, el nuevo Secretario, doctor Alonso Pujol, dió las gracias al doctor Castellanos, por las frases de afecto y distinción para con él, significando que era precisamente en la Secretaría de Justicia, donde él había comenzado a trabajar, por lo cual conocía muy a fondo a sus funcionarios y empleados, entre los cuales había amigos que le eran estimadísimos. Dijo, además, «que al decirle el doctor Laredo Bru, Presidente de la República, que le había elegido para desempeñar esa Secretaría, realmente, se sorprendió, pues ni aspiraba a la misma ni jamás pudo imaginar que se le ofreciera, viendo en este ofrecimiento del señor Presidente, un mandato ineludible que le obligaba a servir a la Patria, abandonando, para ello, sus propios intereses, pues dentro de su carrera de Registrador de la Propiedad había llegado al máximo, y, finalmente, dijo que no le anima otro propósito que el cumplimiento más estricto del deber y fiel devoción al servicio de la República, cooperando en la medida de sus modestas fuerzas al empeño de encauzar los destinos del país por vías de paz y por caminos de progreso que es el propósito firmísimo que sostiene el señor Presidente de la República.»

Entre las personalidades asistentes anotamos al Director de Justicia, doctor Raúl García Cantero, Carlos Manuel Piedra, Magistrado del Tribunal Supremo, doctor Mario Montero, Presidente de la Audiencia, doctor Augusto Saladrigas, Fiscal, los jueces doctores Manuel Zaldívar y Fidel Vidal, el Juez Decano de la Habana, doctor Juan Ignacio Jústiz; numerosos Registradores de la Propiedad, compañeros del nuevo Secretario, entre ellos los doctores Cossío y Lage; de la Cruz Roja Nacional, al comandante José Figarola y sus hermanos Evelio y Oscar Figarola, teniente coronel y capitán, respectivamente; capitán Bianchi, teniente Montejo, el capitán León Blanco y el Jefe de la Judicial, señor Julio Moreno Coll, así como el Inspector Mariano Torréns. Una representación del Senado de la República integrada por los senadores doctores Carlos Saladrigas, Güillermo Alonso Pujol y Carlos Font, el doctor Emilio Sardiñas Jr., y los señores Laureano García Betancourt, Director del Censo Nacional, y Augusto Casamayor, alto funcionario de la Secretaría de Gobernación.

VARIOS DETENIDOS

Los vigilantes 1832, T. Ruiz y 2737, J. Izquierdo, de la Décimaquinta Estación, arrestaron a Aurelio Hernández, de 35 años y de Recreo A y a Filiberto Torriente, de 33 años y de Concordia 120, por haberle ocupado una maleta conteniendo ropas y no haber podido justificar su procedencia.

Es favorable a Cuba la balanza de exportación en Enero pasado, en más de $5.000,000, según las estadísticas

Ocupa el número uno de las exportaciones de Cuba, los Estados Unidos. Ha tropezado con muchas dificultades, la labor de los recopiladores de datos sobre el ganado

Después de una intensa labor, la Dirección de Estadísticas, de la Secretaría de Hacienda, ha terminado las correspondientes a «Movimiento del Comercio Exterior de Cuba», en el mes de enero de 1937, que se ha editado y distribuído, y en el que se puede apreciar que hay una diferencia de cinco millones de pesos a favor de la exportación, que ascendió a 14.890,890 pesos, contra pesos 9.807,191 que hubo de importaciones, figurando a la cabeza, como siempre, los Estados Unidos, con pesos 6.168,711 por importación.

También en las exportaciones tienen los Estados Unidos el número uno, pues de los $14.890,890 que hubo por ese concepto, de los Estados Unidos hay $14.166,181, que casi hacen el total de las exportaciones de productos nacionales y extranjeros.

Existencia y consumo de ganado

En el folleto contentivo de las estadísticas de «Existencia y Consumo de Ganado», en el año de 1935, laméntase la Dirección del Departamento de las condiciones desfavorables en que ha tenido que verificar el trabajo, tropezando con las mismas dificultades de los dos años anteriores, imposibilitados de obtener el conocimiento exacto de la producción, venta y consumo de carnes, y exportaciones de las mismas, así como por la poca acogida que encontraron en la mayoría de las oficinas municipales, limitando el informe estadístico a los antecedentes llegados al Departamento.

A 3.986.012 ascendió en el año de 1935 el total de cabezas de ganado vacuno, que representan 536,701 menos que en el año anterior, limitándose a las provincias de Pinar del Río, Habana, Santa Clara y Camagüey las que han sufrido disminución, habiéndose experimentado una ligera mejoría en las de Matanzas y Oriente.

Las existencias de ganado caballar, en cambio, han sido aumentadas en 30,566, ya que al finalizar el año era de 598,972, rindiendo el mejor porcentaje la provincia de Oriente y el menor la de Pinar del Río.

Sacrificadas en la República han sido, durante dicho año, 367,544 cabezas de ganado vacuno; 122,435 de cerda, y 22,862 de ganado lanar, con un total de 512,844 unidades, y una disminución de 16,089 cabezas, comparadas con las 528,930 que se sacrificaron en 1934.

La importación de carnes

Trátase en el folleto estadístico a que hablamos de las importaciones de carnes que se han verificado, de el 1931 hasta el 1935, mencionando que después de haber descendido el consumo de carnes importadas del año 1933, en relación con 1931, en más de cinco millones de pesos, fué elevado en 1934 a 15 millones 483,301 kilos con $2.202,1 descendiendo el kilotaje en 1935 15.146,021, con importe de $4.072,7 cuya desproporción se explica por alza notable que adquirieron los productos derivados de las carnes al introducirse en Cuba.

Accidentes del Trabajo y ajenos al trabajo en 1936

Son muy prolijas y variadas las estadísticas que se ofrecen por los conceptos antes expresados, dificultando una síntesis de las mismas pues se describen desde los accidentes por las diversas fases del trabajo, por provincias y semestres, hasta accidentes ocurridos en los lugares, arrollados, choques, caídas descarrilamientos, electrocutados, incendios, ataques, quemados, asfixiados y multitud de motivos más.

Otras varias estadísticas importantes más tiene terminadas para confeccionar los folletos, la Sección respectiva de la Dirección del ramo destacándose las de Marcas y Patentes, Movimiento del Fondo Especial de Obras Públicas y la Riqueza Forestal de la República, que en breve se editarán y distribuirán, con datos de costumbre.

Gran Venta 49 ANIVERSARIO.

La silueta en la moda de verano.

Los nuevos vestidos hacen de la elegancia una cuestión de línea. Así, como siempre, la moda se define por la silueta. Y ésta ha de ser, preferentemente, princesa. Es decir, sobria, ligeramente ondulante y exquisitamente juvenil. EL ENCANTO presenta las más finas coleciones de fajas, corseletes, sostenedores y ajustadores para servir esta silueta. Hágannos el honor de venir a verlas.

A- CORSELETE de batista de seda y lastex, color salmón. El busto, sostiene el seno separado, tan en boga hoy. Tallas: 34-30 **7.00**

B- PANTIE de lastex de seda, de 15 pulgadas de largo, con tirantes movibles. Ultima novedad. Pequeño, mediano y grande **4.50**

Sostenedor de encaje y pieza en el busto, de seda radiante; espalda desnuda, para usar con traje de noche. Colores: Rosa, salmón, azul, blanco y negro. Tallas: 32-40 **2.00**

C-FAJA de raso de lastex color salmón con cierre Talón garantizado. Tallas: 25-32 **4.75**

Ajustador de encaje y pieza en el busto de seda radiante pespunteada; espalda baja para de noche. Blanco, salmón y negro **3.00**

D- FAJA de lastex, suave como el tejido de las medias, muy adaptable y extraordinariamente resistente. Pequeño, mediano y grande **3.50**

Sostenedor de encaje con frente separado por presilla de elástico. Tallas. 32-40 **2.25**

TERCER PISO.

El Encanto

El Departamento Postal servirá a usted cualquiera de los artículos anunciados.

OIGA ESTA NOCHE

de 9¼ a 10 p. m.,

la Orquesta Sinfónica de la Habana,

DIRIGIDA POR EL MAESTRO

GONZALO ROIG,

en un gran concierto del programa extraordinario que durante el mes de Abril ofrecerá EL ENCANTO con motivo del 49 Aniversario de su Fundación

Estaciones COCO, de onda corta, en 6010 kc. y CMCF, de onda larga, en 810 kc.

AUDICIONES TRANSRADIOCUBANA S. A.

El Encanto

Notas de "El Encanto"

SAINZ DE LA MAZA EN LA COMEDIA

El domingo, a las 10 a. m. ofrecerá un recital de guitarra en el Principal de la Comedia el gran guitarrista español Don Regino Sainz de la Maza. «En la guitarra de Regino —ha dicho un crítico eminente— todas las obras parecen dichas por primera vez; tan verdadero, y profundo es el estremecimiento de su plasmación». Conviene reservar ya las entradas en la taquilla del teatro.

El Encanto

M.E.C.D. 2016

LA ACTUALIDAD

TELEFONOS:
Quejas M-7911
A. Clasificados . M-7915

9A SECCION

DIARIO DE LA MARINA

9A SECCION

TELEFONOS:
Dirección M-2856
Jefe de Redacción M-1287
Sección de Sports M-7912

AÑO CV — EL PERIODICO MAS ANTIGUO DE CUBA — LA HABANA, VIERNES, 2 DE ABRIL DE 1937 — ACOGIDO A LA FRANQUICIA POSTAL — PAGINA TRECE

Maniobra tras maniobra

Para urdir maniobras y para la propaganda falaz y calumniosa, no hay quienes ganen en desenfado y en tenacidad a los rojos y sus simpatizadores. Antes fueron huestes alemanas las que invadieron a Ceuta para ocupar territorios marroquíes. Ahora son mil italianos los que han desembarcado allí para sofocar una sublevación entre los nacionalistas. Se fijó hasta el número de ejecuciones (50) y de detenciones (1.000) practicadas por esta rebelión. Se afirmó que Franco se había dirigido en avión para aplastarla.

Y, en efecto, tan falso esto, como aquello otro. Tan aparatoso y tan burdo este último escándalo como el anterior. En los centros oficiales británicos, ni siquiera se han enterado de la iracunda insubordinación y del terrible alzamiento de los nacionalistas de Marruecos contra Franco. Lo mismo ocurrió en la maniobra forjada en torno de las supuestas tropas alemanas de Ceuta.

Difícil, muy difícil era que se enterasen de ello en dichos centros. En las cancillerías inglesas conocen bien el olor a patraña y la inventiva fantástica del Frente Popular francés y del Frente Popular español. Tampoco el Alto Comisario de Marruecos tenía noticia ninguna de tal alzamiento y de tales soldados italianos No se ha contentado con negarlo de un modo rotundo, sino que ha invitado a las autoridades a que se trasladen a la zona marroquí para cerciorarse de la falsedad de las informaciones tan ruidosamente propaladas.

Se ha de anotar un detalle importante en todos estos estrepitosos embustes lanzados contra los reconquistadores de España. Casi todos ellos tienen su foco en la zona marroquí, cercano a la Argelia francesa y separada de la Península española por el Mediterráneo. Los agentes del Frente Popular francés pueden allí operar y maniobrar impunemente. Y pueden «laborar» también ellos y los elementos rojos y negros que de todas partes afluyen a Tetuán, ciudad neutral y cosmopolita.

Marruecos se presta, por otra parte, muy bien para el fin principal con que forjan los rojos todas estas trapisondas: el de suscitar embrollos y marañas que engarcen a las potencias y provoquen una conflagración internacional, en cuyo «sálvese el que pueda», encuentren sus cabecillas un resquicio por donde salir del atolladero en que están metidos. Inglaterra, Italia, Francia y España están ligadas a Marruecos por intereses de singular transcendencia. El grave problema del Mediterráneo preocupa también hondamente a estas naciones. Son, por lo tanto, propicias las zonas marroquíes para promover un conflicto internacional

Los del Frente Popular español están sufriendo, a pesar de las victorias ganadas con los partes oficiales, descalabro tras descalabro. Ya no encuentran modo de salvar a Madrid del círculo de hierro con que las tropas de Franco lo están asfixiando. Ya no saben cómo contener las terribles acometidas nacionalistas que con los albores de la primavera comienzan en todos los frentes. Tampoco cuentan con fuerza y autoridad para evitar las enconadas rivalidades y hostilidades con que se arremeten mutuamente rojos y negros.

En este trance desesperado han de agarrarse aunque sea a una áscua ardiendo. Y esa áscua ardiendo son esas maniobras ruidosas y descaradas, esas alharacas teatrales y efectistas con que se empeñan en convertir en incendio internacional la contienda española.

El último globo de la insubordinación nacionalista en Marruecos está ya desinflado. Pero han de hinchar indudablemente los rojos, otros y otros globos de la misma índole. Tenemos, sin embargo, ahora la ventaja de que ya conocemos al lobo y que ya nos vamos curando de espanto. Con las armas no pueden ganar. Está visto que tampoco tienen suerte con las maniobras.

León ICHASO

EL GOBIERNO NACIONALISTA ANUNCIA OFICIALMENTE QUE HASTA AHORA HAN SIDO ASESINADAS POR LOS ROJOS, EN MADRID, SETENTA Y DOS MIL PERSONAS

LOS OBREROS DE PENNSYLVANIA NO AYUDARAN A LOS ROJOS

La Federación del Trabajo rechazó por enorme mayoría de votos una proposición hecha con ese objeto

En el parte de las operaciones facilitado ayer por la Junta de Defensa de Euzkadi, se dan noticias optimistas y se afirma que los ataques nacionalistas han fracasado

HARRISBURGH, abril 1. (AP).—La Federación del Trabajo de Pennsylvania tomó hoy la iniciativa de gestionar la paz entre John L. Lewis, del Comité para organización industrial, y William Green, presidente de la Federación Americana del Trabajo.

El Ejecutivo aprobó un plan en virtud del cual se pedirá al Comité de Lewis y a la Federación de Green que designen delegados para una conferencia en la que se tratará de los medios de poner fin a la división que se observa en las filas del proletariado.

La Federación de Pennsylvania rechazó, después de mucho debate, una proposición que se había hecho para que ayudase al Gobierno rojo de España enviándole alimentos, ropa, medicinas y dinero. La proposición fué derrotada por 142 contra 82 votos.

La facción derrotada, al frente de la cual se halla Karefeld de Filadelfia, atacó a los gobiernos fascistas de Europa por «su lucha contra los gremios en España y por haberlos suprimido en Italia y Alemania».

Clarence Moser, de Allentown, hablando en contra de la proposición declaró:

«Me pronunciaría en favor de ella si solamente pidiera el envío de medicinas para atender a nuestros hermanos heridos de ese país; pero esta proposición no es más que una maniobra. Lo que se quiere es mezclarnos en una guerra y yo me opongo terminantemente a todo lo que sea que nos enreden en otro conflicto.»

El parte oficial bilbaíno

BILBAO, abril 2. (Havas).—En las primeras horas de esta madrugada la Junta de Defensa de Euzkadi hizo transmitir por las estaciones de radio locales el siguiente parte sobre las operaciones militares:

«Desde las primeras horas de la mañana el enemigo no ha cesado de insistir en sus ataques contra nuestros frente de Alava y Guipúzcoa, siendo rechazado siempre.

«Algunas tropas que lograron infiltrarse en el sector de Gorbea Mendi se encuentran en posición dificilísima, a causa de la contra-ofensiva de nuestras huestes en ese frente.

«En las últimas horas de la tarde el enemigo se lanzó al ataque de nuestras posiciones en el sector de Aramayo; en este sector, rectificamos nuestras líneas, tomando mejores posiciones; resistimos la agresión e inmediatamente contratacamos.

«En el sector de Lequeitio, intenso fuego de fusilería y ametralladoras; nuestros morteros respondieron, ocasionando muchos destrozos en las líneas del adversario.

«En el frente de Burgos, atacamos violentamente con apoyo de la artillería, ametralladoras y morteros.»

He aquí un puesto de observación y rectificación de tiro de la artillería nacionalista en el sector más avanzado del frente de Guadalajara, a donde las tropas de Franco llevaron las operaciones con el propósito de obligar a las fuerzas que manda Miaja a salir de Madrid.

Se afirma que la Legación noruega ha logrado formar una lista de más de veintidós mil personas asesinadas

El Buró de Prensa de los nacionalistas afirma tener ya archivadas las fotografías de 35,000 víctimas. En Valencia fueron asesinadas 12,000 por ser «enemigos del proletario»

SALAMANCA, abril 1o. (The N. Y. Herald Tribune).—El Buró de Prensa del general Franco asegura que hasta ahora 72,000 personas han sido asesinadas en Madrid por los terroristas rojos. El Buró de Prensa asegura tener en sus archivos las fotografías de 35,000 de estas víctimas, quienes fueron sólo acusadas de ser «enemigos del régimen proletario».

En Valencia ya han sido muertas doce mil personas a manos de los rojos, según aseguran aquí. Se dice que la Legación noruega en Madrid ha logrado recopilar una lista de más de 26,000 personas asesinadas en la capital.

Nueve prisioneros de la Brigada Internacional, que lucharon en el frente de Guadalajara, han sido traídos a Salamanca por los nacionalistas y hablaron por radiofonía desde aquí esta noche. Dos o tres de ellos serán llevados ante el micrófono para que cuenten sus relatos en su propio idioma, el cual será luego vertido en inglés, francés, alemán, italiano, español y portugués por los anunciadores, caso de que los prisioneros no hablen ninguno de esos idiomas.

Los nueve prisioneros incluyen dos suramericanos, un francés, un checoeslovaco, un rumano, un suizo, un polaco, un lituano y un danés. Todos, menos el último, estaban sin empleo en sus patrias cuando fueron reclutados por los agentes consulares de Madrid en París y otras partes.

Luchaban por la paga diaria de diez pesetas y no por ideales políticos y cada uno ha indicado estar dispuesto a decirles a sus antiguos camaradas en la Brigada Internacional, que se alegran de haber sido hechos prisioneros. Todos dicen que han sido admirablemente tratados.

Después de un período de calma durante la Semana Santa, las operaciones militares han sido reanudadas. En el cuartel general de Franco se dijo que mayor actividad se había concentrado en los frentes norte y nordeste de Madrid. El general Franco ha dictado muy estrictas leyes para el reportaje de los movimientos militares, tanto por la prensa nacional como extranjera. Toda operación militar tiene tres etapas: preparación, su inicio y su conclusión. No se dará información alguna sobre las primeras dos etapas a la prensa y los comunicados se limitaran a dar información sobre la última etapa.

EXIJA el Suplemento en ROTOGRABADO con esta EDICION

LUSTRA
MAS LUZ
MENOS CONSUMO
DISTRIBUIDOR
CAMINO ELETRIC
NEPTUNO 85 — TELF. A 7787

El grupo de norteamericanos que ha sido detenido en Francia, confesó su propósito de entrar en España

Diez supuestos nacionalistas españoles que dicen haber desertado de sus puestos en Ceuta llegaron a Gibraltar completamente extenuados, siendo detenidos en ese lugar

GIBRALTAR, abril 1. AP. Diez nacionalistas españoles que dijeron haber desertado de la guarnición de Ceuta, Marruecos español, llegaron hoy a Gibraltar en un bote de remos, extenuados por el viaje a través del Estrecho.

Las autoridades del puerto ordenaron inmediatamente que fuesen detenidos, con el fin de someterlos a un interrogatorio.

Ha sido absuelto el ex coronel Joaquín Ibañez, al que se acusaba de haber ayudado a las guarniciones que se rebelaron en Cataluña el año pasado

BARCELONA, abril 1. AP. El excoronel Joaquín Ibañez Alarcón, jefe de policía en el tiempo en que Manuel Azaña fué arrestado en Barcelona durante la revolución de 1934, quedó hoy en libertad, no llegando a probarse que hubiera contribuido a la rebelión de los militares fascistas en Cataluña el año pasado.

El abogado defensor leyó al tribunal popular, para justificar que su cliente es izquierdista cien por ciento varios párrafos del libro de Azaña «Mi rebelión en Barcelona», escrito en 1935.

Los líders del grupo de norteamericanos detenido en el sur de Francia confesaron que habían tenido la intención de ir a España

PERPIGNAN, Francia, abril 1. AP. Los líders de un grupo de trece norteamericanos reconocieron hoy ante un juez francés que, en efecto, habían tenido la intención de penetrar en España para servir a favor del gobierno rojo de Valencia.

Joe Ballet de Cleveland y Joseph Fleischinger de Filadelfia solicitaron merced del tribunal. Con otros, de acuerdo con las leyes francesas, han incurrido en penas de uno a seis meses de prisión y multas de $500.00.

Ballet y Fleischinger fueron interrogados en Ceret, a 25 millas de Perpignan, pero la causa contra los americanos no se verá hasta el 15 de este mes.

Tyler Thompson, vicecónsul de los Estados Unidos en Marsella, visitó a los norteamericanos en la cárcel y examinó sus pasaportes.

Del Momento Nacionalista Español

Esta Sección de Propaganda que dirige el doctor Francisco J. Almodóvar, se radia diariamente por las estaciones CMCD (onda larga, 950 kc.) y COCD (onda corta, 6.130 kc.) e integra el diario hablado «La Voz del Aire». Radiodifusión auspiciada por el Comité Nacionalista Español. Oficinas: altos del Banco del Comercio, por Obrapía. Telf. M-9086. Apartado 2574.

Temario correspondiente a los tres momentos de hoy, viernes 2 de abril de 1937.

Primera mención: 9.10 p.m.: Derechas, izquierdas y centros.

Segunda mención: 9.40 p.m. La actitud de Italia frente a la situación internacional europea.

Tercera mención: 10.10 p.m. Alrededor de un documento interesante

Una carta de don Alejandro Lerroux

Trasladamos a esta Sección, por la gentileza de una ilustre dama para quien va dirigida, una interesantísima carta del exPresidente del Consejo de Ministros, don Alejandro Lerroux, a fin de que nuestros lectores conozcan lo que este hombre público opina, en el orden privado, de la catástrofe española.

(Portugal) Bursaco, 2 de marzo de 1937.

Sra. Doña Hortensia Gelabert.

Mi querida amiga: Las tinieblas rojas y abominables en que nos ha sumido la tragedia española se van iluminando poco a poco. De vez en cuando se enciende una luz en las tinieblas y en el alma. Es al recibir cartas como la suya, que nos traen como un aliento de resurrección y de esperanza de nuevos milagros. Lo es que hayan podido ustedes, los tres de la familia, escapar incólumes de aquel infierno. Digo, incólumes no, que la vergüenza del espectáculo, la tristeza del desastre nacional, el dolor de los amigos lacerados en su espíritu o en sus bienes, el clamor universal del fratricidio de Caín prenden en nuestro corazón y nos quitan la alegría de vivir.

Por el momento, nublados los sentimientos más nobles que despertó en pechos humanos la civilización, parece que se alegra uno de seguir viviendo para darse la satisfacción de la venganza. Ya pasará. Ojalá pase pronto. Pero cuando piensa uno en los amigos asesinados, en los infelices torturados con ensañamientos inverosímiles, se admira la santidad de los que perdonan, pero se sienten inclinaciones a la plaza de verdugo.

¡Vaya un principio de carta! Dispense usted, Hortensia. Es posible que si me hubiese cogido esa despreciable mandilada de bandidos, camino del suplicio, compadeciendo su miseria moral, les hubiese perdonado; lo que no les perdono es el asesinato de los amigos, el martirio refinado de tanto prójimo y las angustias que me hicieron pasar hasta que vi mi familia a salvo. En fin...

Bueno, bendigamos a la Providencia que nos ha salvado a los seres queridos. Yo le doy gracias, cualquiera que sea su forma, por haberla conservado a usted.

Pero, además me alivia de paso, la alegría de saber que Rafael Guerra está vivo. Pero, dispénseme, si sólo usted me lo hubiera dicho no me dejaría tranquilo. Lo que usted me cuenta lo sabía yo. Debió ser influencia de Negrín, su paisano, médico, socialista, Ministro de la cuadrilla roja. A fines de diciembre desapareció... ¡Ah! pero es que el mismo día de la de usted recibí carta de Vaquero, que vive en Londres y me contaba que había visto reciente carta de puño y letra de Guerra, escrita para un pariente suyo, también residente en Londres, y llegada por vía diplomática, diciéndole que estaba refugiado en una Embajada y que pronto quedaría liberado. De modo que con esos dos certificados de superivivencia y la esperanza de pronta liberación quedo chisporroteando de contento, como un candil apagado al que le negaban un chorrito de aceite.

La veo a usted—la adivino—tan animosa y tan fuerte, dispuesta a luchar por su vida y por la de los suyos. No conozco a su hijo, pero es su hijo y por ello tiene todas mis simpatías. Pero conozco a Emilio, cuánto y de cuánto tiempo. El año nueve nos dábamos un abrazo en Montevideo, al cruzarnos, yo volviendo de la emigración rumbo a España, él alejándose de España para esa emigración heroica de los artistas, portadores del alma de la patria, que apenas comen del pan nuestro de cada día y reparten con tanta prodigalidad el pan espiritual...

¡Y aún tienen que pasar por trances como esos que ustedes han sufrido! Como si fuera poca la tragedia íntima y pereptua en que viven ustedes!

Querida amiga, un astro modesto que ya está debajo de la línea del horizonte, les desea a ustedes una resurrección de gloria en un otoño que se dilate sin llegar nunca al ocaso. En los atardeceres también suele haber melancolías consoladoras. Y más si se sostienen un poco sobre el fruto del trabajo, acompañados del amor de viejos y buenos amigos.

Si ve usted a Oteyza, con quien cruzo correspondencia, salúdele. Si llega su hijo, estreche su mano como si la de usted fuera la mía. Y si, por fortuna, arribase Emilio a esas playas, déle usted un abrazo de mi parte. Para lo cual me permito enviarle a usted dos, muy cordiales.

A. Lerroux.

Los que hemos vivido tan distanciados ideológicamente de don Alejandro, ante la lectura de esta carta, nos creemos en la moral obligación de callar y reflexionar. No es este el sitio del comentario que torcería el recto sentido de un documento tan valioso como significativo.

F. J. A.

Francia fomenta la rebelión en la zona española

Dice Queipo que en Tánger y en la zona francesa hacen esfuerzos en dicho sentido

Por JOSE MIQUELARENA

SEVILLA, abril 1. Havas. «Llevamos tres días de motines en Sevilla», decía anoche jovialmente en su charla cotidiana el general Queipo de Llano, el cual añadió en un aparte: «Pero no me he enterado de nada». Entrando ya en el comentario agregó: «Puedo asegurar que nadie se ha enterado tampoco. Por mi parte, he recorrido la España de Franco de punta a punta y la sigo recorriendo aún en excursiones rápidas y diarias casi, que van mostrándome todos sus rincones. Yo no veo otra cosa que paz, abundancia, solidaridad en la España Nacionalista, la unión y la lealtad de todos para nuestro ilustre caudillo. Sobre este punto es definitiva la nota que acaba de dar el Cuartel General de Salamanca:

«Sólo en verdad lo que ha ocurrido es que se han producido desesperadas intentonas para producir perturbaciones en nuestro protectorado de Marruecos, desde la zona francesa y la zona tangerina, faltando a los tratados y a las más solemnes promesas de neutralidad; pero la lealtad del pueblo, protegido y compenetrado con las autoridades, no ha tolerado que tales maniobras brumosas se llevaran a cabo, resultando, por ello, en un rotundo fracaso. Tales manejos en las zonas aludidas continúan produciendo incidentes en los esfuerzos desesperados que se hacen para extender al mundo la guerra de España, que los marxistas ven perdida; las provocaciones y atentados en la ciudad de Tánger contra todo lo genuinamente español, se repiten a ciencia y paciencia de las autoridades internacionales y de los esfuerzos de las naciones más civilizadas por evitar un conflicto».

AVISO

HABIENDO recibido dos fuertes remesas de «VINO MARQUES DE RISCAL» hemos podido servir los numerosos pedidos que teníamos pendientes.

TENEMOS pues el gusto de participarlo así a la distinguida clientela de ese famoso Vino, deleite del paladar.

FRANCISCO TAMAMES S. en C.

«LA ESPAÑA DE HOY»

FINAL DEL ULTIMO ACTO DEL DRAMA DE MADRID

De las cinco primeras fases que ha conocido la batalla de Madrid he tratado en crónicas anteriores. Anunciaba en ellas la proximidad de la sexta fase, y me permitía anticipar que estaría constituída por una operación sorprendente, con caracteres definitivos. Ya hemos llegado a ello Cuando escribo estas líneas, el Ejército español desarrolla ampliamnte la gran ofensiva sobre la ciudad de Guadalajara. Empezó el movimiento de avance de las tropas hace dos días; nos encontramos, por consiguientes, dentro de la tercera jornada. Descolgándose de los altos montes de la región de Sigüenza, varias divisiones, bien provistas de material moderno, se han lanzado sobre las fuertes posiciones que en esa zona tenían preparadas y fortificadas los rojos.

La última gran operación en el sector de Sigüenza fué la de la conquista de esta célebre y bellísima ciudad. Luego, las líneas adelantaron lo suficiente para que Sigüenza quedara alejada de todo peligro de incursión marxista. Hace unas semanas, el mando rojo quiso intentar una ofensiva en ese punto, con el objeto de descongestionar los frentes inmediatos a Madrid. Fracasaron ruidosamente los atacantes. Ahora, cuando la Junta de defensa de la capital de España tenía los ojos puestos en los frentes del Pardo y del río Jarama, pensando que por ahí les vendría el máximo peligro, el generalísimo Franco les ha desencadenado, sin que lo esperasen, el ataque general en la provincia de Guadalajara. En cuarenta y ocho horas, nuestras tropas han ganado 40 kilómetros de profundidad sobre una línea de treinta. Bajo un huracán de fuego, que se ha añadido, al huracán de hierro y de plomo de las baterías y de los aviones, las divisiones de Soria marchan a la conquista de la única vía de comunicación que les queda a los milicianos de Madrid.

Cortada la carretera directa entre Madrid y Valencia mediante la operación del Jarama, el general Miaja vive reducido a la llamada «carretera de Aragón», la cual, una vez llegada a Guadalajara, tiene una bifurcación que se interna por la provincia de Cuenca, y por allí sigue hasta unirse con la general de Levante. Aunque esta única vía de comunicación y de transporte supone para los milicianos un considerable rodeo y la consiguiente pérdida de tiempo, no tenían más remedio que utilizarla, por la sencilla razón de que no disponían de ninguna otra. El general Franco va a dejarles ahora sin carreteras. Hasta última hora podrán utilizar las estrechas y humildes carreterillas que rodean Alcalá de Henares; pero esas, sobre ser insuficientes, quedarán en poder del general Varela apenas los atacantes de Guadalajara hayan llegado a esta ciudad, Vea, por consiguiente, el lector, si la ofensiva de estos días tiene importancia. A mi juicio, decisiva para la suerte de Madrid.

Decía yo a mis lectores de DIARIO DE LA MARINA que en esta sexta fase del cerco de la capital de España, volvería a resonar un nombre que se ha hecho famoso y glorioso en todo el mundo. Me refería al héroe del Alcázar, asombro del mundo, general Moscardó. Este gran jefe, una vez que hubo terminado la epopeya del Alcázar de Toledo—al frente del cual estaba como coronel—fué ascendido al grado inmediato, o sea, a general de brigada. Franco le destinó a mandar la llamada división de Soria. Esta división tenía, como misión inmediata, cubrir las posiciones de Sigüenza y mantener cortadas las comunicaciones directas entre Madrid, Zaragoza y Barcelona.

Se hallaba, pues, en realidad, a la defensiva. De vez en cuando producía pequeños ataques, consistentes en acciones locales, sin más finalidad que mejorar una posición táctica, desbaratar algún intento enemigo o evitar concentraciones marxistas. En el frente de Soria sonaban pocos tiros, si lo comparamos con el de Madrid. Durante varias semanas, se ha llevado a efecto la concentración de hombres y de material con vistas a un gran ataque. La operación aludida, muy delicada de llevar a efecto, ha alcanzado pleno éxito. El mando rojo no se ha enterado de lo que se preparaba. Cuando el general Moscardó dió orden de atacar a fondo, los marxistas estaban entregados a la más dulce de las confianzas en sus posiciones. Claro está que esas posiciones eran muy fuertes, no sólo por la naturaleza del terreno, accidentado, sino porque durante cinco meses, a favor de una relativa quietud, pudieron los milicianos fortificar el frente a su antojo, llevando a él los elementos que creyeron necesarios. Especialmente en los puertos y riscos del sector de Jadraque, los trabajos militares habían convertido las líneas rojas en una auténtica ciudadela. Ha sido indispensable que una vasta masa de artillería las haya bombardeado tenazmente, produciendo terribles efectos destructores. Después, los soldados legionarios, dando pruebas de su ardor de siempre, las han tomado al asalto, aplastando materialmente la organización militar marxista.

Sin dejarnos llevar mucho del optimismo, puede afirmarse que dentro de seis o siete días, Guadalajara será el Cuartel General de Moscardó. Con ello, el sitio de Madrid habrá llegado a su culminación misma. Entonces, o los defensores de la capital se retirarán precipitadamente, llevándose el material que puedan y salvando el máximo de efectivos que consigan retirar al través de una carretera difícil, o tendrán que resignarse a la rendición sin condiciones dentro de la plaza. Parece ser que desde hace días, la evacuación del material pesado se lleva a efecto con ritmo sistemático. Lo mismo habrán de hacer con las milicias. De otro modo, están perdidas irremisiblemente.

Todas estas formaciones de milicianos que defienden los sectores del Escorial, de Guadarrama, de Navacerrada y de Somosierra, no tendrán escape posible si aguardan a que Moscardó establezca su Cuartel General en Guadalajara.

La vasta tenaza—varios centenares de kilómetros—que Franco aprieta, se cerrará pronto; Moscardó y Varela se darán la mano en las llanuras de Alcalá de Henares. Entonces, toda posibilidad de escapatoria habrá concluído.

Alguien ha dicho que los marxistas quieren repetir, agrandada en Madrid, la hazaña de los españoles en Numancia. No lo creo. En primer término, no parece que la moral miliciana esté para numantinismos; de otra parte, la resistencia en una ciudad de millón y medio de habitantes, la resistencia hasta la desesperación, es punto menos que imposible, por la influencia que la enorme masa de población civil ejerce sobre el desarrollo de las operaciones puramente militares. Si se tiene en cuenta, en fin, que esa masa de población civil madrileña, es, en gran parte, partidaria de Franco, y la restante se encuentra ya fatigada y extenuada, no cabe mucha exageración en desechar toda idea de una nueva Numancia.

Pero, Numancia o no, está claro que la batalla de Madrid toca a su fin. Estamos en el final del último acto del drama. Y, naturalmente, el nudo se resuelve favorablemente a Franco y a la España nacional. No por previsto resulta el acontecimiento menos importante y, grandioso.

Supongo que para cuando esta crónica llegue a Cuba ya habrá terminado la batalla de Guadalajara, y por consiguiente, hay que imaginar que habrá terminado la de Madrid. Sin embargo, he tratado de explicar su alcance, tanto para completar las interpretaciones de los artículos anteriores, como para ilustrar los cables, muchas veces oscuros, necesariamente oscuros, y de lectura difícil.

Manuel AZNAR

Marzo 10, 1937.

La Federación del Trabajo de México pide que se abra una investigación sobre la captura del "Mar Cantábrico"

La Confederación dice que los espías nacionalistas están observando al **Motomar**, otro barco que se prepara a salir de Veracruz cargado de armamentos para los rojos españoles

CIUDAD MEXICO, abril 1ro. (AP)—La Confederación de Obreros de México dijo hoy, que los espías nacionalistas españoles residentes en México, dieron los informes que permitieron a los buques de guerra de Franco apoderarse del «Mar Cantábrico», frente a las costas españolas, el 8 de marzo.

La comunicación enviada hoy por la Confederación al Procurador General, pide que abra una investigación acerca de la captura del buque, que salió de Veracruz el 19 de febrero con un cargamento de aeroplanos y municiones. Parte del material de guerra lo había cargado en Nueva York, de donde salió poco antes de que el Congreso americano decretara un embargo.

El Gobierno de México, que simpatiza con los comunistas españoles, no solamente les ha vendido armas y municiones, sino que ha protestado ante la Liga de las Naciones, el martes, contra la política de no intervención.

La Confederación dice que los espías están observando al «Motomar», otro barco que se prepara para salir de Veracruz para España.

Ciano no trató de los voluntarios con Sir Eric

LONDRES, abril 1ro. (Havas).—En los círculos autorizados se ha informado que en la conferencia entre el Conde Ciano y el Embajador de la Gran Bretaña, Sir Eric Drummond no se trató de la cuestión de la retirada de los voluntarios que se encuentran en España; el problema de los voluntarios sólo interesa a Inglaterra en una forma general, objetiva, sin hacer referencias para nada al caso específico de los de Italia.

Se ha sabido, también, que en el curso de la plática, Sir Eric expuso al Conde la satisfacción que en Londres había causado el acercamiento entre los gobiernos de Belgrado y Roma.

Dr. ROSATI
DENTISTA
O-Reilly 67 — Tel. A 9422

LOS REYES DE ITALIA HAN VISITADO NUEVAMENTE A SU SANTIDAD EL PAPA PIO

CIUDAD VATICANA, abril 1ro. (AP.).—El Rey Víctor Manuel y la Reina Elena de Italia harán una visita oficial al Papa Pío XI, dentro de algunos días, según se anunció hoy en el Vaticani.

Esta visita será la primera audiencia de los Reyes de Italia con el Pontífice, desde la que hicieron en el mes de diciembre de 1929, después de la reconciliación del Quirinal y el Vaticano.

Son doscientos y no 60 los que han muerto en Durango

Causan júbilo en Madrid los partes optimistas que se facilitan al pueblo

MADRID, abril 1o. (AP.)—Hoy se celebraba en Madrid con júbilo por parte de los milicianos, el hecho de que los frentes de combate se hayan trasladado a lugares distantes de esta capital, y los soldados rojos recorrían las calles cantando y dando vítores.

Sólo un breve cañoneo de la artillería nacionalista interrumpió anoche la tranquilidad.

Dice el mando gobiernista que sus tropas han dispersado a los nacionalistas, que trataban de levantar nuevas fortificaciones en la Ciudad Universitaria.

La agencia oficial «Febus», en un despacho de Valencia, dice que ha sabido de fuente «secreta» que el 25 de marzo salieron cincuenta aeroplanos de Italia para prestar servicio en el ejército nacionalista.

Los ejércitos del Gobierno se concentran en las líneas meridionales del sector de Córdoba, a 150 millas de la capital. Todavía alerta, las milicias de Madrid están atrincheradas en los alrededores de la capital contra posibles ataques en la Ciudad Universitaria y en el sector del Jarama.

Tan grande ha sido el júbilo que reina en esta capital por creer sus autoridades que ha pasado, por el momento, todo peligro, que la Junta de Defensa ha sugerido al Gobierno que conceda una condecoración al general Miaja por su valor.

Una noticia desalentadora se dió hoy, sin embargo, a los madrileños: la de que la lista de los muertos en Durango, ciudad bombardeada por los nacionalistas, llega a 200 y no es de 60, como se dijo al principio, así como que es grande el número de heridos.

El Gobierno sigue atribuyendo éxitos a sus tropas, y los de hoy son los siguientes:

Destrucción de dos caravanas nacionalistas en una ofensiva entre Santander y Burgos, silenciamiento de un cañón enemigo y un avance de doce millas hacia Burgos.

Ocupación de la aldea de Bedenea, en el frente del Guadalajara, amenazando la base de las tropas de Franco en Zaragoza.

Un avance de trece millas en Córdoba, la dominación de las minas en El Soldado, en el ferrocarril nacionalista de Peñarroya.

Los despachos del territorio vasco dicen que los nacionalistas atacaron en el sector de Marquina ayer, pero fueron rechazados.

El general Miaja pasó el día con sus tropas en el sector de Valfermosa, en Guadalajara, pueblo al oeste de la carretera Madrid-Aragón, que se dice está a punto de caer en manos del Gobierno.

Las tropas, dicen los comunicados, siguen avanzando por ambos lados de la carretera.

Los despachos de Córdoba dicen que los milicianos avanzaron hacia las carreteras de Peñarroya, Espiel y Villaharta, y que encontraron una fuerte resistencia.

LA REVOLUCION DE ESPAÑA

La resistencia del nombre

Qué hace el «americano» por España, ausente en la emigración...? Honrarla, en primer lugar, con el mismo valor de su conducta. Tras el gesto aventurero que echa al «americano» por el mundo, están haciéndole fuerza los impulsos raciales más fogosos. No se van los que temen a la vida: se van los que se creen en condiciones de poderla dominar, y algo persiste aún, como reserva de posibilidades milagrosas, dentro de nuestro carácter, cuando los mismos conductores de hombres de perpicacia mayor, en entrambas Américas han dicho:

—El mejor emigrante, lo da España...

A las regiones más lueñes, más entenebrecidas todavía por persistencias prehistóricas, y aún más agazapadas en la noche de las selvas sin senderos, arribó un español alguna vez. Llevó consigo el recuerdo de la vida social organizada, y el método de trabajo que fecunda a su antojo el porvenir. Llevó consigo, además, la clave de los grandes esplendores y las célebres conquistas:

—Ante todo, voluntad, y después, sobre todo, voluntad...

Un exponente en el mundo, de una de las grandes razas que aún conservan sus dotes especiales de resolución enérgica, para hacerlas surgir, a cada paso, en cuanto que el ambiente lo permite, con el mismo vigor incomparable de su lontananza histórica. Y después, frente a España, un ojo abierto, una mano extendida para dar, y un corazón ansioso por oir...

No hay palpitación de España que no tenga por ello resonancias en las más apartadas lejanías: tampoco hay dolor suyo ni amor suyo, que en las más apartadas lejanías no ponga una vibración. Fué tema de sociólogos de antaño, dilucidado cien veces, el que ellos enunciaban de este modo:

—Y qué es la emigración, un mal o un bien...?

Era esta la respuesta de costumbre:

—Indudablemente, un mal...

Por qué...?

Por varias razones: pero la más valiosa, decía así:

—Porque le quita brazos a la tierra...

Ay, en los tiempos actuales, todo le quita brazos a la tierra, en todo el cerco del mundo...! Se los quita, sobre todo, el pulpo de la ciudad, que atrae a los que le sirven, para que se conviertan en obreros, y aún a los que no le sirven, para que se conviertan en parásitos. No se advierte además que el emigrante que se desprende del surco —si hace un buen industrial, un buen artista o un buen colonizador, haría indudablemente un mal labriego. No se advier además que no es exacto que al surco le falten hombres: lo exacto es que le sobran, con frecuencia, y lo exacto es también que lo abandonan sin emigración ninguna para que lo trabajen las mujeres, mientras aguardan o perciben ellos el jornal de tal obra o de tal mina...

Pero además, sobre todo, no se advierte este afán, esta ternura, esta penetración, esta eficacia, con que los corazones emigrantes persiguen nuestro latido para buscarle ritmo a su latido. Tienen una fibra, España: tienen una sangre, España: tienen un empeño, España... Ay, de la pobre casa labradora, si a la vez que sudor para el terruño no tuviera el choro de oro que da la emigración para su hogar...! El mozo que se queda en el escaño sin duda lleva la esteva, pero el que se marchó, mar adelante, sin duda, aunque de tan lejos, lleva la casería de una vez...! El oro, en la emigración, no hace más que pensar en los caminos que pueden traerlo a España: un gran dolor nacional: una profunda angustia nacional... Y después, el afán de engrandecerla con escuelas, con colegios, con iglesias y con rutas...

—Y qué es la emigración, un mal o un bien...?

Yo respondo, sin embargo:

—Es un mal...

Es un mal...? Pero y entonces...?

C. CABAL.

Aeroplanos rojos han bombardeado la zona de Ceuta

Presentan en Londres copias de supuestos documentos que han ocupado a los italianos

LONDRES, abril 1. AP. Pablo Azcárate y Flórez, Embajador del gobierno rojo de Valencia, visitó esta tarde el ministerio de Relaciones Exteriores para presentar «una prueba» según dijo, de que los italianos que se encuentran en España han recibido estímulos directamente del primer ministro Mussolini.

Presentó una nota acompañada de copias fotostáticas de treinta documentos que dijo habían sido encontrados en poder del estado mayor italiano en España. Uno de los documentos es un supuesto telegrama del Duce felicitando a los italianos antes de la derrota que sufrieron en Guadalajara.

Comunican de Gibraltar que los aviones rojos atacaron ayer a Ceuta

GIBRALTAR, abril 1. AP. Los aeroplanos del gobierno rojo atacaron esta tarde el puerto nacionalista de Ceuta. Las explosiones se escuchaban en este Peñón, no obstante llevarse a cabo el bombardeo al otro lado del Estrecho.

Alemania envía una delegación militar a la coronación del Rey de la Gran Bretaña, Jorge VI

BERLIN, abril 1. (The N. Y. Herald Tribune).—La prensa nazi se mostró hoy en extremo jubilosa de la reconciliación entre el canciller Hitler y el general Eric Ludendorff. El diario «Beobachter» resume así el punto de vista nazista: «El Mariscal Ludendorff reconoce los triunfos políticos de Hitler total y completamente y después de varios años, llega a la conclusión de que él está en pleno contacto con el Estado nazista. Significa esto que el Mariscal Ludendorff usará su gran talento y su capacidad sin reservas y apasionadamente, para ayudar al líder en su obra de liberación».

Los centros militares insisten en que, por otra parte, la reconciliación no tiene significación práctica en el sentido del nombramiento de Ludendorff para un alto puesto en el Ejército. La vidriera de La Rice tienda de Berlín donde Ludendorff y su esposa exponen y venden sus obras, fué hecha pedazos la pasada semana. Algunos círculos se inclinan a creer que esta reconciliación, la que fué seguida del nombramiento del Mariscal en la delegación puramente militar que Alemania envía a la coronación del Rey de Inglaterra, prueba que el ejército empieza a representar ahora más importante papel en la política alemana.

M.E.C.D. 2016

LA MAXIMA FUNCION GALLISTICA SE DARA HOY EN LA "VALLA HABANA"

JOSE RAUL CAPABLANCA JUGARA EN EL PALACIO DEL CENTRO ASTURIANO DE LA HABANA

RESULTADO DE LAS CARRERAS CELEBRADAS AYER

Dia 32 ABRIL 1 1937 — Tiempo CLARO — Track GOOD

ARRANCADAS DESDE "STALL GATE" (GATERA)

325 ORIENTAL PARK, CUBA — Premio $150
PRIMERA CARRERA 5 Furlongs — 4YO&Up — Reclamable

Ind	Horses	W	PP	St	¼	½	¾	Str	Fin	Jockey	O	C
310‡	Thipdar	109b	6	4		3^2	3^5	2^2	1½	J Gonzalez	6	8
298	Sandfalon	109b	8	5		2^1	2½	3^2	2^1½	J Claege	4	3
275^3	Pornella	109b	4	7		1½	1^3	1½	3^1	E Rodriguz	1	7-10
303^2	Flo Along	104	5	1		4½	4½	4^1½	4^3	F Fernandz	5	5
274	Miss McGluke*	100b	3	2		5^1	5½	6^2	5^1½	J Roca	5	5
310^4‡	Netie Pebbles	104b	1	3		7^3	7^6	5^{hd}	6^1½	M Martinez	5	5
282^5	Manhandle	114b	2	6		6^{hd}	6^{hd}	7^5	7^5	O H'rnandz	4	4
178	Periodical	109	7	8		8	8	8	8	E Pimienta	8	8

P 3:03 Off 3:09 Time 24 4 5 50 1 5 1:03 4 5
Valor $105—J Reina ch g 4 Registrar - Spinnaker Arrancada BUENA Gano BAJO LATIGO Segundo IGUAL Thipdar bien colocado en la curva respondio al latigo en la recta para superar a Sandfalon este corriendo por fuera fue superado Pornella partio fuera y detras de la gatera y se canso
Thipdar 41 60 11 20 3 80 Sandfalon 6 60 2 80 Pornella 2 60
Precio de Reclamo Ganador $150

326 ORIENTAL PARK, CUBA — Premio $150
SEGUNDA CARRERA 6 Furlongs — 4YO&Up — Reclamable

Ind	Horses	W	PP	St	¼	½	¾	Str	Fin	Jockey	O	C
308	Bright Penny	*105b	3	3		2^1½	2^1	3^3	1no	P Montalvo	3	3
317^4	Cynara	107	5	7		6^2	4^2	4^2	2no	AJ Frnandz	2½	4
312	Nana B.	*101½b	8	6		3^{nk}	3^2	2^{nk}	3^5	E Castell	3	2
304	Johnny O.	*103	2	5		7^2	7^3	5^2	4^2	J Roca	3	4
290‡	Cicero	110	1	4		1^4	1^4	1^{nk}	5^1½	E Rodriguz	5	4
286^3	Gooseneck	110	6	2		5½	5^2	6^5	6^4	J Gonzalez	5	4
296^4	High Socks	*103b	4	8		8	8	8	7^5	U H'rnandz	8	10
905‡	Technocrat	108	7	1		4^2	6½	7½	8	J Claege	4	3

P 3:33 Off 3:34 Time 24 1-5 49 1 5 1:16 2-5
Valor $105 Circulo Verde Stable ch m 6 Chilhowee - Spitfire Arrancada BUENA Gano BAJO LATIGO Segundo IGUAL Bright Penny bajo el latigo desde el octavo duro lo preciso Cynara avanzo resueltamente en la recta y hubiera ganado en unos saltos mas Nana B fue estorbada por el ganador
Bright Penny 8 40 4 40 3 40 Cynara 5 20 3 40 Nana B 4 00
Precio de Reclamo Ganador $200

327 ORIENTAL PARK, CUBA — Premio $150
TERCERA CARRERA 1 Mile & 60 Yards — 3YO&Up — Reclamable

Ind	Horses	W	PP	St	¼	½	¾	Str	Fin	Jockey	O	C
(306)	Camp Boss	*107	3	2	1½	1½	1^1	1^1	1½	R Rega	2½	3 2
317^3	Roping	*102b	8	6	5½	4^1½	4½	2½	2^4	I. Vidal	4	4
298^2	Flying Arab	108b	2	1	4^1½	3½	2½	3^3	3^3	T Sanchez	6	6
297	Arios	*102b	1	8	7^8	6½	6^2	4^{hd}	4^1½	B Hacker	10	10
314^3	Friend Whitey	110	4	3	2^{hd}	2^{hd}	3^{hd}	5^2	5^3	O H'rnandz	2	3
276^2	Royal Lassie	*102	5	4	6½	5½	5^3	6^5	6^1	P Montalvo	8	8
309^3	Thunder Speed	107b	7	7	8	8	7^3	7^{10}	7^{15}	E Pimienta	2	2
286^4	Orac	100	6	5	3^{hd}	7^3	8	8	8	AF Martinz	4	4

P 4:00 Off 4:02 Time 24 1-5 49 1:15 4-5 1:42 1-5 1:47 3 5
Valor $105—C Jardon b g 10 Campfire—Merry Princess Arrancada BUENA Gano BAJO LATIGO Segundo FACIL Camp Boss supero al field en la arrancada y tuvo que ser sacudido para vencer a Roping este corriendo junto al riel no pudo con el ganador Flying Arab fue siempre factor Thunder Speed nunca tuvo velocidad
Camp Boss 9 60 5 60 4 00 Roping 9 80 4 40 Arab 6 80
Precio de Reclamo Ganador $300

328 ORIENTAL PARK, CUBA — Premio $150
CUARTA CARRERA 7 Furlongs — 3YO&Up — Reclamable

Ind	Horses	W	PP	St	¼	½	¾	Str	Fin	Jockey	O	C
270^3	Valdosta	111	5	5		3^2	3^5	2½	1½	AJ Frnandz	3 2	3 2
283^4	Magic Arrow	114	7	7		4^3	4^3	4^5	2^{hd}	E Pimienta	2½	3 2
312	Sea Lassie	103b	1	1		1^4	1^2	1½	3^4	AF Martinz	3	5
313^4‡	Disruption	107	4	4		2^5	2^2	3^{hd}	4^3	T Sanchez	4	4
283	Chatterman	*109	2	2		5½	5^3	5^2	5^2	P Montalvo	8	8
297	Smiling Moon	104	6	6		7^1½	7^5	6^3	6^3	M Martinez	8	8
302‡	Mary Francine	103b	8	8		6^5	6^{hd}	7^5	7^{10}	V Villalobo	6	6
286	Hunter's Gold	105b	3	3		8	8	8	8	C Martinez	8	8

P 4:28 Off 4:33 Time 24 2-5 48 4-5 1:16 1:29 4 5
Valor $105 Figurin Stable ch g 10 Upset - Ednaris Arrancada BUENA Gano FACIL Segundo BAJO LATIGO Valdosta se movio con vigor en la curva dispuso de Sea Lassie en el octavo y gano sin extenderse Magic Arrow hizo un buen esfuerzo y termino con un estribo roto Sea Lassie lucho hasta la meta Precio de Reclamo Ganador $300
Valdosta 4 60 2 60 2 60 Magic Arrow 2 80 2 80 Sea Lassie 3 40

DAILY DOUBLE CAMP BOSS y VALDOSTA $10.60

329 ORIENTAL PARK, CUBA — Premio $200
QUINTA CARRERA 6 Furlongs — 3YO&Up — Reclamable

Ind	Horses	W	PP	St	¼	½	¾	Str	Fin	Jockey	O	C
271	Chance It	109	1	5		1½	1^{hd}	1^{nk}	1^1½	F Fernandz	4	4
(278)	Azabache	105	5	3		5½	6^1½	5^1½	2^{hd}	C Martinez	4	4
285	SeminoleQueen	*94b	7	1		4½	3½	3^1	3½	M Quintero	8	8
316^2	Uma	109	3	6		6^{hd}	5½	4½	4^1½	JM Contino	1	7 10
(300)	Alanova	109	4	2		2½	2½	2½	5^{hd}	J Claege	3	3
306	Yankaway	*97	2	7		7	7	6^{hd}	6½	V Villalobo	8	8
(306)	Virbet	110b	6	4		3^{hd}	4^{hd}	7	7	E Rodriguz	3	3

P 4:58 Off 5:00 Time 23 4 5 48 2 5 1:15 3 5
Valor $140 Dr. F Rodriguez ch m 7 Chance Play—Sunny Ann Arrancada BUENA Gano BAJO LATIGO Segundo IGUAL Chance It se puso rapidamente al frente se desprendio de Alanova en el octavo y mantuvo a raya a Azabache Este cerro lleno de vigor junto al riel Seminole Queen se abrio en la curva y arrastro a Uma hacia fuera (P R $800)
Chance It 12 00 6 20 4 00 Azabache 8 60 6 40 S Queen 5 20

330 ORIENTAL PARK, CUBA — Premio $175
SEXTA CARRERA 1 Mile — 3YO&Up — Reclamable

Ind	Horses	W	PP	St	¼	½	¾	Str	Fin	Jockey	O	C
306^2	Our Sallie	*100b	6	1	1^2	1^1½	1½	1^1½	1^4	B Goicochea	2½	2
292	Deer Leap	*97b	4	2	3^2	3½	8½	3^1½	2½	J Monroy	3	4
315^2	Chancell	107b	6	3	2^3	2^1½	2^1½	2½	3^3	J Gonzalez	4	4
291	Sing Sing	109	2	5	5^1½	6^5	5^2	4^5	4^1½	E Rodriguz	6	8
307	Good Friday	102½b	3	7	8	7^{hd}	7½	6^3	5^1½	F Fernandz	6	6
(312)	Spoiled Boy	107b	1	8	6½	5½	4½	5^1½	6^3	R Rega	2½	6-5
314	Hero Olga	105b	7	4	4½	4^{nk}	6^4	7^2	7^1	C Martinez	4	4
302^4	Good Sense	104	8	6	7^1½	8	8	8	8	M Martinez	5	5

P 5:25 Off 5:30 Time 24 3 5 49 1 5 1:15 4 5 1:42 2-5
Valor $ 20—D Grant br m 7 Flying Ebony—Templation Arrancada BUENA Gano FACIL Segundo BAJO LATIGO Our Sallie partio rapidamente rechazo el reto de Chancell y se alejo en la recta Deer Leap supero a Chancell en la lucha final Este flaqueo despues que hizo un determinado avance en la curva Sing Sing hizo un buen esfuerzo ($500)
Our Salie 6 20 4 00 2 60 Deer Leap 7 00 3 00 Chancell 3 40

QUINIELA DUPLA - OUR SALLIE y DEER LEAP $22.40

331 ORIENTAL PARK, CUBA — Premio $175
SEPTIMA CARRERA 1 and 1 8 Miles — 3YO&Up — Reclamable

Ind	Horses	W	PP	St	¼	½	¾	Str	Fin	Jockey	O	C
312	Maple Princess	107b	5	2	1^2	1^4	1^3	1^4	1^8	C Martinez	8	8
323^4	Sholad	*101½	1	6	6^{nk}	6^{hd}	6^3	2^{hd}	2^1½	R Rega	3 2	3-2
(317)	Potentate	*102	6	1	2½	2^1	3^3	4^2	3^{hd}	P Montalvo	4	4
314^4	Short Order	102½b	3	3	4^1	3^2	2^{hd}	3^{hd}	4^3	F Fernandz	6	6
272^3	Red Eva	*102b	2	4	5^1½	6½	4^{nk}	6^1½	5½	E Castell	4	2
323	Bunky	109b	4	7	7	7	5^{hd}	6^5	6^{12}	E Rodriguz	6	3 2
313^3‡	Keltner	108b	7	5	3^2	4^1	7	7	7	J Claege	6	6

P 5:57 Off 5:59 Time 24 3-5 49 1:15 2-5 1:11 3 5 1:55 2-5
Valor $120—A Perez Leal ch m 5 Prince of Wales—Floranada Arrancada BUENA Gano FACIL Segundo BAJO LATIGO Maple Princess partio rapidamente se hizo de comoda ventaja y gano como quiso Sholad cerro fuerte bajo el latigo Potentate sufrio la rotura de un estribo ($400)
Maple Princess 45 20 14 80 6 80 Sholad 5 00 3 20 Potentate 3 60

TRES BUENOS PARTIDOS FIGURAN EN EL PROGRAMA DE PELOTA VASCA QUE SE DARA ESTA NOCHE EN H.-MADRID

Sarmiento y Rementeria contra Constante y Carlos en el intermedio. Federico y Cubota en el último de la noche. Los pagos de ayer. Mucho público en las funciones verificadas

Los que vieron jugar a Sarmiento en la noche del miércoles, saben que este muchacho está en una forma intransitable. El delantero que esta noche acompañará a Rementería en el segundo turno está haciendo horrores con la cesta en la mano.

Por ello sus contrarios, Constante y Carlos, que forman una pareja muy eficiente y que también están brillando a gran altura, se verán precisados a superarse si Sarmiento se presenta en las mismas condiciones en que suele estar ahora en la mayoría de sus partidos.

Porque a Sarmiento no había manera de ganarle un tanto en el segundo de la repetida noche. Carlos lo secundó mucho en aquella ocasión y la seguridad de este zaguero puede desbaratar en parte el ataque del delantero rival de hoy, pero no hay que olvidar que Rementería será un gran compañero de Huevito y ambos serán difíciles de batir.

Con Federico y Pascau en cancha, habrá partido fuerte a última hora esta noche. Y con Bernal y Cubota en la zaga se sostendrá muchísimo el peloteo.

A primera hora, buen encuentro con Vega y Cubota menor de blanco y Oscar y Vales de azul.

Habana-Madrid

Programa de la función de esta noche que comenzará a las ocho y treinta.

Primer partido a 25 tantos. Vega y Cubota menor, blancos, contra Oscar y Vales, azules. A sacar ambos del cuadro catorce y medio
Primera quiniela a 6 tantos Vega, Cubota menor, Oscar, Vales, Constante y Girón.
Segundo partido a 30 tantos: Sarmiento y Rementería, blancos, contra Constante y Carlos, azules. A sacar ambos del catorce y medio.
Segunda quiniela a 6 tantos: Sarmiento, Rementería, Federico, Bernal, Pascau y Cubota.
Tercer partido a 30 tantos: Federico y Bernal, blancos, contra Pascau y Cubota, azules. A sacar ambos del cuadro catorce y medio.

Se rompieron ayer dos records cubanos de track femenino en el Stadium Tropical

Martha Velasco, la veloz sprinter del Edison, rompió su record de los 50 metros planos y Florinda Viamonte también mejoró su record en la Jabalina. Los resultados de ayer tarde

ENID FERNANDEZ ROMPIO EL RECORD COLEGIAL DEL SALTO ALTO

Con la imposición de dos nuevos records nacionales para competencias de track femeninas, se llevó a efecto ayer tarde en el Stadium de la Tropical, el evento de eliminación de las justas intercolegiales, que anualmente y en sus tres categorías, organiza la Asociación Atlética Femenina de Cuba.

Martha Velasco, poseedora de tres records nacionales en las competencias de 50, 100 y 150 metros femeninos, la simpática trigueñita que pertenece al grupo de atletas del Instituto Edison, fué la primera, que en esta temporada logró batir un record cubano, que además tiene el aliciente de haber sido hasta estos momentos, propio de ella. Cuando se corría el segundo heat de los 50 metros planos en la categoría de menores de 15 años, ayer tarde en la Tropical, Martha imponiendo su clase a todas sus rivales en el mismo, logró hacer la distancia en siete segundos, rompiendo su record que era de siete segundos y un décimo, establecido el año pasado en la pista de la Casa de Beneficencia.

Martha también ganó su heat en los 150 metros planos, pero el tiempo no superó a su propio record, pues corrió ayer la distancia en 21 segundos y 8 décimos de segundos, y el record es de 21 segundos y 1 décimo. Estaba algo agotada al terminar esta carrera, exclamando que le lució muy larga la distancia, esperando nosotros, que el domingo en los finales, cuando tenga más resistencia, por parte de sus contrarios, se esfuerce algo y mejore el record de 21 segundos y un décimo.

Florinda Viamonte, la recia atleta del Colegio Sepúlveda, también rompió un record nacional, que también era de ella, lanzando la Jabalina a una distancia de 93 pies y seis pulgadas, siendo el anterior de solo 78 pies y 9 pulgadas. Buen trabajo desarrolló esta muchacha, que quedó segunda en las eliminaciones de Shot Put, habiendo realizado también en ella muy buena labor.

Enid Fernández, la gran corredora del Colegio Sepúlveda, fué otra que lució mucho en estas competencias, habiendo roto el record de la categoría de menores de 18 años para la competencia de salto largo, haciendo un salto de 13 pies diez pulgadas, contra el anterior record de 13 pies y nueve y media pulgadas, que estaba en poder de Olga Montalvo.

En general, fueron muy buenas las marcas establecidas en estas competencias y los tiempos registrados en los heats eliminatorios, en los cuales se vió la calidad del material que compite y la buena preparación que sobre todas ellas tienen sus coachs.

Gloria Alvarez, ganadora del shot put de menores de 15 años, Cuca Ortega, ganadora de su heat de 50 metros, Josefina Milian, Juana Castellanos, Rosa Pascual, Beatriz Morales, Carmen López, Olguita Agüero, Elena Valdés, Hilda Ramos, Hortensia y Amalia Fernández, América Guerra, Hilda Carbonell, Otilia Uriarte, Jesusa Valdés, María Quiñones, Lidia Muñoz, Silvia Fernández, Ernestina Urrutia, Concepción Martínez, en términos generales, casi todas las chiquillas que salieron a luchar a la pista y al campo en las diversas competencias efectuadas, lucieron a gran altura, por lo que se espera por todos que otras marcas intercolegiales, en sus tres divisiones y algún otro record nacional, caiga el domingo, día en el que se efectuarán los finales de estas pruebas, en manos de más de una de estas muchachas, que han de ser representantes de Cuba, en las próximas competencias de track olímpicas a efectuarse en Panamá, en febrero y marzo del año entrante.

Resultado evento por evento de las competencias de track intercolegiales, efectuadas ayer en el Stadium Tropical.

Menores de 12 años.

25 metros planos. Primer heat. 1.—América Guerra (IE), tiempo: 4 4|10. 2.—Cleopatra Viñas (CM). 3.—Lidia Tapia (CB).

Segundo heat: 1.—Hilda Carbonell (IE), tiempo 4 1|10. 2.—Olga Valdés, (CB). 3.—Amalia Fernández (CM).

50 metros planos. Primer heat. 1.—Hilda Carbonell (IE), tiempo 7 5|10. 2.—Cleopatra Viñas (CM). 3.—Otilia Uriarte, (IE).

Segundo heat. Ernestina Urrutia, (CB). Tiempo 7 8|10 2.—Lidia Muñoz, (IE). 3.—Ofelia Bravo (CB).

75 metros planos. Primer heat. 1.—Otilia Uriarte (IE), tiempo, 10 9|10. 2.—Cleopatra Viñas, (CM). 3.—María Quiñones, (CB).

Segundo heat: Ernestina Urrutia, (CB), tiempo 11 2|10. 2.—Lidia Muñoz (IE). 3.—Silvia Fernández, (CM).

Menores de 15 años

50 metros planos. Primer heat. Cuca Ortega (IE). tiempo 7 2|10. 2.—Emma de Céspedes, (IE) 3.—Jesusa Valdés (CB).

Segundo heat. 1.—Martha Velasco, (IE), tiempo 7 flat, (nuevo record intercolegial de Cuba) 2.—María Carballeira, (CB). 3.—Hortensia Fernández (CM).

150 metros planos. Primer heat. 1.—Martha Velasco. (IE), tiempo 21 8|10. 2.—Cuca Ortega (IE). Jesusa Valdés (CB).

Segundo heat. Emma de Céspedes, (IE). Enriqueta Torres (CM) y María Carballeira, (CB), clasificaron sin correr.

Salto largo. Van a los finales: Cuca Ortega (IE) 13 pies 7 1|2 pulgadas. Josefina Milian (IE), 13 pies 4 pug. Hortensia Fernández, (CM), 12 pies, y Olga Agüero (IE) 11 pies 9 pulgadas.

Jabalina. Van a los finales Josefina Milian (IE) 56 pies 6 pulg. Gloria Alvarez (IE), 39 pies 6 pulgadas. Elena de Céspedes, (IE), 34 pies 3 pulgadas, Olga Gallón (CB) 34 pies 3 pulgadas. Juana Castellanos, (CB) 24 pies 9 pulgadas.

Shot Put. Van a los finales .Gloria Alvarez (IE) 22 pies 8 pulg. Concepción Martínez (CB) ,20 pies 2 1|2 pulg. Rosa Fontova (IE) 19 pies 1 1|2 pulg. Hilda Gracia (IE), 17 pies 1 pulg.

En disco no se eliminaron, todas van a los finales con seis chances cada una.

Menores de 18 años

Salto largo. Van a los finales Enid Fernández (CS) 13 pies 10 pulg. nuevo record colegial para esta categoría. Hilda Ramos (IE) 12 pies 8 pulg. Beatriz Morales (CS). 11 pies 1 pulg.

Shot put. Van a los finales. Rosa Pascual (CS) 26 pies 3 pulg. Plácida Valdés (CB), 24 pies 11 1|2 pulg. Florinda Viamonte (CS) 24 pies 7 pulg. Concepción Martínez (CB), 23 pies 5 pulgadas. Carmen López (CS) 23 pies 3 pulgadas. Elena Valdés (CB) 23 pies 1 pulgada.

Jabalina. Van a los finales .Florinda Viamonte (CS), 93 pies 6 pulg. (Nuevo record colegial y Nacional). Hilda Ramos (IE) 76 pies 10 pulgadas. Elena Valdés, (CB), 70 pies 3 pulgadas. Carmen López (CS), 45 pies 3 pulgadas. Yolanda Miró (CS) 37 pies 9 pulgadas.

En disco no se eliminaron, todas van a los finales con seis chances cada una.

CHANCE IT, REVERDECIO AYER SUS LAURELES EN LA PISTA DEL GRAN HIPODROMO DE "ORIENTAL PARK"

En el triunfo de la popular yegua del doctor Rodríguez influyó algo, desde luego, que Uma se quedase en el post. Su jockey fué llamado por los stewards después de la carrera

Chance It reverdeció sus laureles ayer. Y se anotó la victoria en la mejor carrera de la tarde. En el triunfo de la veloz yegua del doctor Rodríguez León influyó en no poco, y no queremos con ello restarle méritos al esfuerzo de la ganadora, el hecho de que Uma se quedara prácticamente en el post.

Cuando el grupo arrancó vimos que la hija de Mad Hatter quedaba detrás de casi todos sus rivales, desventaja enorme, teniéndose en cuenta la velocidad de los otros ejemplares en una distancia relativamente corta. Por eso fué que aunque avanzó después la favorita por fuera no tuvo tiempo de hacerse justicia. Mientras eso ocurría Alanova que partió en la punta fué rápidamente alcanzada pero continuó luchando mientras Chance It y Seminole Queen se movían con vigor, amenazando a la yegua del doctor Suquet.

En la recta Chance It tomó el mando definitivamente mientras Alanova y Seminole Queen daban batalla mientras que al final Azabache junto al riel adelantó para anexarse el placé. Uma terminó a gran velocidad por fuera pero lo más que pudo lograr fué el cuarto lugar.

Contino suspendido

El jockey de Uma, J. M. Contino, fué llamado por los stewards después de la carrera y tras una investigación llevada a cabo fué suspendido por tres días mientras multaron los jueces en veinte pesos a J. Claege por cerrar a Uma montando el infractor a Alanova.

Pornella fracasó en la primera justa del día dando lugar al triunfo del segundo eléctrico de la tarde. La yegua de Durand fué colocada fuera de la gatera quizás más prematuramente de lo necesario, especialmente si se tiene en cuenta que era la favorita, y sobre todo que con otros caballos majaderos han tenido más paciencia el starter y sus ayudantes. La hija de Porridge se puso en la punta, pero fracasó al final, introduciéndose Thipdar por dentro primero para tomar la punta y viniendo Cynara de atrás después para quitarle el placé a la favorita.

Bright Penny cargó con la segunda en nueva demostración de la buena racha que está gozando el Círculo Verde Stable. Cicero abrió ventaja inicial pero en los tres cuartos de milla estaba perdido y eso la ocurrió después.

Doble popular

El Daily Double fué popular y produjo un dividendo de nueve a uno, bastante bueno si se tiene en cuenta el chance de los dos ejemplares ganadores de las carrera tercera y cuarta. Camp Boss se mantuvo corajudamente al frente de la procesión de principio a fin mientras Friend Whitey, un finalista consumado, resultaba uno de los perseguidores del puntero en franca batalla con Flying Arab, que ha mejorado muchosísimo y al fin batió al hijo de Blind Play, aunque se debilitó y fué Roping el que amenazó a Camp Boss en las últimas etapas, sin que pudiera alcanzar al ganador.

Con Valdosta, Ñico Fernández esperó el momento oportuno y cuando pidió el esfuerzo al hijo de Upset éste se fué al frente para dominar a Saa Lassie, mientras Magic Arrow con un estribo en malas condiciones y todo finalizó para anexarse el placé.

Rompió el maiden

Aunque defectuoso aún en su silla y su hand-ride, Goicochea rompió el maiden sobre Our Sallie en la sexta. En punta siempre la hija de Flying Ebony, majadera en la gatera venció el decidido reto de Chancell primero y después el de Deer Leau, efectuado este último cuando ya la ganadora estaba prácticamente en la varilla.

Maple Princess sorprendió a todo el mundo manteniéndose en punta en todo el viaje de la milla y furlong mientras Bunky quedaba muy rezagada y hacía pobre esfuerzo en todo el viaje. Red Eva amenazó en la curva lejana, pero después se quedó mientras Sholad cumplía con su condición de ejemplar peligroso finalizando en placé aunque a muy respetable distancia de la ganadora, que había hecho dos sonorísimos papelazos en sus últimas salidas a la pista.

El Jockey Club dice

Hemos recibido la siguiente nota oficial del Jockey Club de la Habana, que nos complacemos en publicar íntegramente: «El Jockey Club de la Habana desea hacer constar que el teniente del Ejército Constitucional señor Santos Rivero, persona que colaboró intensamente en la organización del actual meeting continúa teniendo la mayor confianza de los componentes de este Jockey Club de la Habana, y que el servicio de vigilancia interior a su cargo, a pesar de su buena labor, ha sido suprimido por economía»

Anuncio de los stewards

Por mantenerse una suspensión a los jockeys J. Paz y O. Pernia, por la Saratoga Racing Association, esos jinetes no podrán montar más mientras el Jockey Club de la Habana dirija temporadas hípicas a causa del convenio de este club con aquella Asociación.

BRYAN GRANT VENCE TODAVIA MUY FACIL EN LOS TENNIS COURTS

ATLANTA, abril 1. (AP).—Bryan Grant, de Atlanta, pasó a los semi-finales con extrema facilidad, perdiendo hoy solamente dos juegos en el partido que celebró con Walter Senior de San Francisco. Grant, número tres en el ranking americano, derrotó a Senior, con score de 6-0, 6-2.

Bobby Riggs, de Los Angeles, tuvo muy poca dificultad para dominar a Elwood Cooke, de Portland, Oregón, con score de 6-3, 6-4.

DON JULIO BLANCO HERRERA SE SUSCRIBE CON 2 MESAS-TABLEROS A LA EXHIBICION ESPECTACULAR DEL CAMPEON CUBANO

Prestigiosas instituciones cubanas participarán en la importante Sesión de Partidas Simultáneas. Libre inscripción de ajedrecistas. Triunfa José Raúl Capablanca en Miami

La monumental exhibición que ofrecerá Capablanca contra trescientos cincuenta ajedrecistas se celebrará en el Palacio del Centro Asturiano.

Así lo acordó la Comisión que preside el distinguido cubano don Ramón Fonst, después de laboriosas deliberaciones, sobre el local más adecuado a las exigencias de un espectáculo tan complicado.

Existían gentiles ofertas de prestigiosas sociedades cubanas. En verdad, que la Comisión hubiera deseado que Capablanca jugara en todas; pero había que seleccionar una y el mutuo honor correspondió al Centro Asturiano. Así pues, los asturianos se llevaron a Capablarca, valga la expresión, y en su regio salón de bailes se efectuará el aconecimiento que revolucionará el mundo ajedrecístico.

De Miami ha regresado José Raúl Capablanca con nuevos laureles. El domingo pasado (marzo 28) ofreció una exhibición en el Miami-Biltmore contra 22 fuertes amateurs, ganando 21 y 1 perdido.

La exhibición fué organizada por el doctor Deederer, presidente del Miami Chess Club.

A las dos de la tarde de ese día se jugó la Partida de Ajedrez Viviente, que como todos saben es un espectáculo movido y simpático y que revistió singular significación por el derroche de lujosos trajes con que se presentaron los niños que hicieron de trebejos. La partida se jugó al lado de las famosas piscinas de natación de la playa, sobre un inmenso tablero y, también ante una inmensa concurrencia.

La Sesión de Partidas Simultáneas vino después a las seis de la tarde, y duró dos horas y cuarto con el resultado que ya conocen nuestros lectores.

Los organizadores de la hermosa exhibición que se va a celebrar en la Habana, se encuentran empeñados en un trabajo sin precedente. No faltan variadas dificultades para llegar al éxito que se merece un cubano tan ilustre como el que se enfrentará próximamente con setenta tableros, cada uno con cinco jugadores en consulta.

No obstante, se cuenta con cuarenta y cuatro inscripciones, que garantizan una victoria completa. Faltando solamente 26 mesas-tableros, la Comisión advierte con tiempo a las instituciones y particulares que habitualmente gustan de estas demostraciones del saber humano, que se apresuren a separar sus mesas-tableros antes de que sea demasiado tarde. A todos invita la Comisión, que agradecería recibir una colaboración generosa y adelantada de los que ven en esta organización la obra meritoriamente patriótica que se ha impuesto la Comisión.

Asimismo, se hace saber que en la Lonja de Comercio número 534, teléfono M-6816, por la mañana, y en el Club de Ajedrez de la Habana, por la noche, pueden inscribirse los jugadores que deseen participar. La inscripción es libre y gratis; pues hay muchas mesas separadas que galantemente dejan a la Comisión para que designe jugadores que la defiendan.

Don Julio Blanco Herrera, el distinguido hombre de negocios que tanto se le estima y quiere en Cuba, con su gracia de siempre suscribió dos mesas-tableros para que a nombre de La Tropical luchen contra Capablanca dos representaciones que oportunamente dará a conocer.

Mr. Carlton Hurst, prestigioso Cónsul de los Estados Unidos de Norte América, separó un tablero y ofreció intervenir en otro más del American Club.

Una de las instituciones que más labora por la cultura cubana. La Institución Hispano Cubana de Cultura, separó también su mesa. En fin, nuestro colega «El Mundo», la Compañía Nacional de Aviación, Amleto Batisti (el primero en suscribirse). Casino Español y otros, cuya reseña insertaremos al final han separado mesas-tableros.

El Centro Asturiano no solamente pone a la disposición de Capablanca su Palacio Social, sí que también se suscribe con una mesa-tablero que sus asociados conducirán.

Relación de las inscripciones:

Dr. Santiago Gutiérrez de Celis, Vedado Tennis Club; Dr. Pedro Cué, Bufete de Martínez; José Agustín y Ramón Martínez, Club Ferroviario; The Chase National Bank, Institución Hispano Cubana de Cultura. The N. York City Bank; «El Mundo», doctor Guillermo Alonso Pujol, Corporación Nacional del Turismo, Revista «Labor» de la Asociación de Colonos, Bacardí, Compañía Cubana de Aviación, Club Teléfonos, Club Ajedrez de Artemisa, La Polar, Asociación de Repórters de la Habana. Centro Asturiano, Casino Español. Gobernador Provincial, coronel Celestino Baizán; Secretaría de Educación; Carlos de Zaldo Jr. Amleto Batisti, Unión Club, Vicente Milián, Bufete del doctor Antonio Sánchez de Bustamante, Bufete de los doctores Zaydín y Cremata. El Encanto, de Solís, Entrialgo y Cía; dos mesas tableros de La Tropical; Mr. Carlton Hurst, cónsul de los EE. UU; American Club, Revista «Carteles», Instituto Clínico de la Habana, Círculo de Bellas Artes, Compañía Cubana de Alimentos La Lechera; Lane and Sons, Club Rotario y doctor Carlos Marquez Sterling.

AMATEUR ACES!

TIPS DE AQUI Y DE ALLA

Por DAN

El Consejo Universitario no considera muy seguro, actualmente, el Stadium de los Caribes... De otro modo no se explica que haya hecho la aclaración de que «no se considera responsable de lo que pueda pasarles a los estudiantes que practiquen allí en estos días»... Santa Cruz, segunda base del Hershey, no pudo matricularse en la Universidad. Por tanto, usted y aquel señor de allá seguirán viéndole en acción como segunda base de los Azucareros de Hershey... El pitcher Viciedo se matriculó en Farmacia, pero, tiene un empleo en Matanzas que le retiene allá todo el tiempo y no podrá venir a la Habana a las clases... Como resultado, es casi seguro que tampoco vista el uniforme universitario y se quede pitcheando para Viego, Cuervo y los muchachos... Cuervo, incidentalmente, nos acaba de asegurar que el Hershey presentará este año en su trío de outfielders un muchacho que tiene el mejor brazo de Cuba, con lo cual nos parece que cubre bastante terreno. ¿No lo cree usted así?

APARTE AL SECRETARIO DE EDUCACION: Querido Fernando: Es necesario que por el nombre deportivo de Cuba recibas al ingeniero Rafael de J. Iglesias lo más pronto posible. Se trata de nuestro problema olímpico centroamericano, que tiene para el país tanta importancia como cualquiera otro que tengas en consideración. Todos los países de Centro América se están preparando y Cuba no ha dicho todavía «Esta boca es mía». ¿No crees que es hora ya que se designe la Junta Nacional Cubana y se tracen los primeros planes?

Los que piensan solamente en basket ball están diciendo ya que la Universidad de la Habana contará este año con uno de los mejores equipos de Cuba... El «Polacero» Díaz jugará base ball y basket para los Caribes, lo mismo que Luis González, el «Baturro» Gutiérrez, Deschapelles y otros más... UN TIP PARA TODOS: El padre de «Neno» Valdés se sacó el miércoles último $10.000 en la Lotería Nacional... Ahora bien, esto no significa que estén invitados al «party»... Los expertos insisten en que «Anido», de Santa Clara, es uno de los mejores basketbolistas que hay actualmente por el interior... Le consideran ahora el «número uno» en el grupo... El team femenino de basket ball del San Carlos irá esta semana a la Perla del Norte... Y los muchachos están pensando en el track y field.

Pasado mañana tendrá lugar la fiesta que se ha venido organizando en honor de los que han dado la vida a ese gran club que se llama Náutico de Marianao... Un banquete tendrá lugar con este motivo, asegurándose que el número de comensales pasará de 200... Carlos Coello, uno de los mejores handbolistas cubanos, se hará cargo de las canchas de la Playa de Marianao durante el verano y nos informan que tiene proyectos interesantísimos... A. Martínez cuidará del departamento de cultura física... Mario Cuevas no está cobrando nada por actuar como coach de atletismo en el equipo del San Carlos... Ernesto de la Nuez puede ser nombrado instructor de natación en el Náutico de Marianao...

Una noticia relacionada con la invitación que hace la Unión Atlética de Amateurs de los Estados Unidos a la de Cuba, pidiendo el envío de un equipo de track a las pruebas que han de efectuarse en 1938 en Dallas, Texas, con motivo de la Gran Exposición anunciada para esa ciudad del Sur de los Estados Unidos ha ocupado ancho de página en distintos diarios de ayer y ya había sido publicada por este columnista hace más de 25 días!... Juanito Ealo está trabajando con entusiasmo para levantar otra vez el Club de los Unidos... Si las clases se regularizan en el Alma Máter, la Comisión Atlética Universitaria emprenderá en seguida la difícil tarea de seleccionar a sus coaches, y si «sus proyectos» se paralizan, tomando la dirección de las «Caribitas» en basket, entonces «Mon. De Talleyrand» Bericiartu renunciará la presidencia de la AAFC.. Y, ¿quién creen ustedes que se hará cargo entonces del circuito femenino?... ¡Oh, oh! ¿Habrá que repetir el nombre?...

Una atleta femenina nos ha puesto el «thumb down» porque dijimos el otro día el número de clubs en que ha prestado sus servicios desde que comenzó en los deportes hace tres años... El team de basket masculino del Teléfonos sigue obteniendo victorias en su excursión por Oriente... Los muchachos han triunfado en tres de los cuatro matches que han celebrado, dominando fácilmente a la oposición oriental... Pablo Montesinos, de las oficinas de la UAA, debe estar viviendo de sus poesías... (Ahora luce más delgado que nunca!)...

¿Leyeron ustedes alguna vez la famosa obra francesa titulada «La Traición de Mandú Cebu?»... Bien, dentro de pocos días haremos una parodia, concediéndole el role de Mandú a una figura del deporte amateur que se las trae.. Jamaica está buscando un team de track cubano para llevarlo en tournee por ese país... El doctor Laureano Prado ha escrito a Dan Ferris, secretario de la UAA americana, diciéndole que Cuba puede enviar a Dallas un grupo excelente de corredores en las distancias medias y largas... El Club Unidos tiene intención de iniciar pronto la construcción de un floor de tabloncillo... Pablo Ronquillo, que suena para hacerse cargo del coaching de remos de la Universidad, se encuentra nuevamente en la Habana, y hace sus primeros ensayos marítimos en la playa de Marianao... Horacio Alonso vuelve al base ball amateur vía Club ADC. Y muchos creen que esto significa que la troupe adeceísta se significará en la próxima jornada por sus «squeeze plays» y «sacrifice bunts».

A PICO Y ESPUELAS

(Por Carlos M. del Calvo)

—Hoy se celebra en la Valla Habana la función más grande del año.

—Los ases de toda la República tomarán parte en esta gran encerrona

Hoy, desde las nueve de la mañana comenzará la grandiosa función de la Valla Habana en la cual tomarán parte los principales criadores y aficionados de toda la República.

El público aficionado de esta Capital va a tener la oportunidad de ver en esta fiesta a los verdaderos ases del deporte, echando a sus mejores ejemplares.

Para que el público los conozca, el estanquero auxiliar, señor Julio Coto, anunciará en los momentos en que se vayan a lavar los gallos, quien es el gallero que los cuida, quien el dueño y la procedencia del mismo.

Las peleas serán cerradas a diez monedas, y regirá el Reglamento del Club Gallístico de la Habana, que estará fijado en varios lugares del local.

Suplicamos a los galleros de la capital, que acudan temprano, para poder cumplir la promesa que hemos hecho de echar más de treinta peleas.

También suplicamos a las personas que ocupen los asientos del redondel especial que se ha hecho en la valla, que no se paren, para no obligar a hacerlo a los de las otras localidades.

Habrá un magnífico restaurant, a cuyo frente se encontrarán Caruca, la del Club Gallístico de la Habana y Agustina Iznaga, la de la valla Nueva, de Ranchuelo, quienes tienen fama de hacer comida criolla sabrosa y barata.

Mañana habrá una colosal función en el Club Gallístico de la Habana.

También habrá función en la valla «Cuba».

El domingo 4 será la grandiosa función de Caibarién, a beneficio del gallero del representante Abelardo Ruiz.

Concentración de toda la provincia y muchos elementos de la Habana.

El martes 6, en la valla «Cuba» será la fiesta de Oscar Sánchez.

También el martes 6, en la valla de Buena Vista será el beneficio del popular estanquero Juan Aragón, cuya fiesta será estanqueada por Luis González.

El jueves 8 de abril en la valla Cuba, será la fiesta de Miguel Pérez y de Machito.

Ayer celebró su fiesta en la valla Cuba, Aurelio Abreu, la cual resultó magnífica.

Se echaron muchas y buenas peleas y Benito Vega y su patrocinador, ganó las dos que echara.

La función de Camilo Reyes y Eliseo Rodríguez, en la valla Modelo, de Marianao, fué colosal.

A la misma asistieron muchos elementos que se habían anticipado para la fiesta de hoy en la valla Habana.

Las peleas fueron así:

Un indio de los beneficiados ganó a un cenizo de Garay.

Un canelo del sargento Martínez ganó a un indio de Florencio Pérez.

Un indio de Arroyito ganó a un indio colinegro de Florencio Pérez.

Un indio de Falcón ganó a otro de Estebita.

Un indio de los beneficiados ganó a un indio del Manco Bacallao.

Un indio de Plácido le ganó a un tostado del sargento Martínez.

Un cenizo de Hipólito y un mala tobo de Andresito, hicieron tablas.

Una gallina blanca criolla del doctor Alcorcha, de Jagüey, que echaron los beneficiados, ganó a un cenizo de Quintero, de Isla de Pinos.

Un indio de Quesada, ganó a un pinto del doctor Chacho Fernández.

Una gallina india de los beneficiados ganó aun cenizo de Estebita.

Un cenizo del sargento Domingo Hernández, ganó a un indio de Isla de Pinos.

Un canelo del doctor Chacho Fernández, ganó a un giro de gavilán de Fico.

Un indio de Ricardo García, ganó a un indio de Cardona.

Un cenizo de Quesada ganó a un cenizo cuatro alas de Pedro Mesa.

Un cenizo de Marcelino Lasa, hizo desistir a un pinto de La Torre.

KOLA ASTIER
Intensifica las fuerzas.
Aumenta la resistencia.
Da mayor agilidad.

CAMPEONATO DE VIUDA EN MIRAMAR GARDEN

Mañana sábado 3 en Miramar Garden por la noche, se inaugura lo que bien puede llamarse Campeonato Nacional de Viudas: ya que en el mismo contienden afamados y conocidos ases del taco; de la Capital y del interior. Y nuestro actual campeón Raimundo Campanioni, (Mundito).

El hecho de que Enrique Sedeño, Bienvenido Zamora, Eduardo Lara, Fernando Martínez y Angel Sardaña, llegado del interior, que ha logrado que valiosos elementos de sociedades pertenecientes a la Organización Deportiva se interesen en esta justa, en que por primera vez y con grandes probabilidades de éxito figura uno de los suyos. Hace presumir que ha resurgido el entusiasmo por el billar de los tiempos de Alfredo de Oro y que numerosas falanges de fanáticos, seguirán de cerca las peripecias y magníficas ejecuciones de los más destacados tacos actualmente.

Creemos que la corona de nuestro glorioso Mundito vacila sobre sus sienes y él no parece muy confiado, como se demuestra al verlo contender largas horas contra fuertes contrarios buscando su «top forme».

SCHMELING DICE QUE EN BERLIN QUIEREN VERLE CON BRADDOCK

NEW YORK, abril 1. (AP).— Joe Jacobs, representante americano del campeón alemán Maxie Schmeling, anunció hoy haber recibido un cable de Max, donde éste le dice que los promotores de Berlín están todavía dispuestos a mantener su oferta de 350,000 pesos al campeón Braddock, por una pelea por el campeonato entre Braddock y Schmeling, en junio.

CAMISAS
VITI
DURAN SIGLOS

RED HUTCHENSON, DESPUES DE SU PELEA CON EL FILLO, TENDRA UN CHANCE CON BALTASAR SANGCHILI O EL CONGUITO

Después de su demostración inicial, el slugger de Atlanta parece llamado a quedarse aquí, como el polaco Fitzmaster y el filipino Lope Tenorio. Coego en buenas condiciones

Red Hutchenson va a darle mucho trabajo al Fillo Echeverría. Por lo que le vimos ayer al muchacho en su entrenamiento, el peli rojo de Atlanta está llamado a quedarse en Cuba. Porque tiene lo que resulta imprescindible a un boxeador **personalidad**. Red Hutchenson es un slugger. Tiene algo del estilo del «Conguito y en la media distancia saca las dos manos con gran rapidez.

Aramís del Pino y Luis Parga—los empresarios de las grandes peleas del sábado—fueron al muelle de la P. and O. a esperar al muchacho. Inmediatamente lo llevaron a pesar, a tomar sus medidas y después al training. Hutchenson, de estados calientes como la Florida y Georgia, se encuentra perfectamente en nuestro clima. Viene hambriento de gloria, a disfrutar de la gra ntemporada de boxeo que aproxima.

Cuando desembarcó los empresarios le dijeron:

—Hutchenson, usted tiene una brillante oportunidad ahora en Cuba. Aquí hay tres peleadores llamados a hacer grandes entradas: Echeverría, Sangchili y Conrado Conde. Nosotros estamos dispuestos a trabajar grandemente. Si usted hace en la Habana tan buenas peleas como ha estado haciendo últimamente, hay para usted una brillante perspectiva de ganar buen dinero. Porque en Cuba los buenos peleadores ganan igual que en los club de New Rork.

Parga, que está trabajando con entusiasmo por el desenvolvimiento del boxeo, nos habló después de las grandes esperanzas que tiene.

—«Aquí, ahora mismo, con todo lo que dicen, hay elementos sobrados para una buena campaña. Con Echeverría, Sangchili, Conguito, Coego y los otros muchachos del patio se puede echar a andar la maquinaria. Lo otro vendrá después. Y tengo grandes esperanzas en que Htucheson le dé una buena pelea a Echeverría. Cuando yo traje a Fitzmaster y a Lope Tenorio lo hice pensando en su estilo. En Cuba, digan todo lo que quieran, gustan los hombres que peleen. Y Hutchenson viene a pelear, a fajarse con Echeverría. Desde ahora puedo asegurar que se quedará en la Habana por una temporadita....

Hoy veremos nuevamente al Rojo en acción.

Coego terminó ayer su trabajo de entrenamiento

Joe Coego dió por terminados, con la sesión d ayer, sus trabajos de preparación. El campeón nacional de los light weights se siente en unas condiciones magníficas, confiando que podrá salir airoso del enorme peligro que le supone la mano izquierda del retador.

La pelea de Coego y Chocolate Pinareño ha apasionado a los que gustan de los combates violentos. Aquí no hay técnicas ni cálculos. Los quince rounds no significan nada. Todo el mundo sabe que allá por el séptimo, de un modo o del otro, la batalla se habrá definido. Zurdos ambos, fuertes pegadores, dependiendo solamente de la ofensiva, quien logre resistir castigo mientras pega habrá logrado el triunfo.

Coego lo sabe tan bien como Chocolate Pinareño. Y hablando sobre la pelea nos dijo:

—Me he preparado convenientemente. Sé que dependo de la velocidad de mis izquierdas cruzadas al estómago. Chocolate pega duro, pero me gustaría saber si resiste.

El campeón va a descansar hoy, limitándose a tomar un masaje reservando energías para mañana. El Pinareño, por su parte, quiere hacer tres rounds de cultura física. Ninguno de los dos tiene problemas para entrar en el límite de los light weights.

JUEGOS DE EXHIBICION

En Sanford, Fla.

		C.	H.	E.
Washington (A)	003 000 001-4	4	6	1
Chattanooga (SA)	000 120 011-5	5	8	0

Newsom, Linke, Hogan y Millies; Bazner y Early.

En Biloxi, Miss.

		C.	H.	E.
Cleveland (A)	201 003 200—	8	15	4
Milwaukee AA	104 500 00x—	10	12	0

Allen, Galehouse, Milnar y Pytlak; Blaeholder, Winegarner, Pressnell y Brenzel.

En Los Angeles:

		C.	H.	E.
Chicago (N)	003 110 110—	7	14	1
Los Ang. PC	100 200 002—	5	7	0

Carleton, Epperly y Hartnett, O-Dea; Evans, Overman, Struss y R. Collins.

En Clearwater, Fla.

		C.	H.	E.
S. L. (N)	103 001 101—	7	12	0
Brooklyn (N)	000 000 000—	0	3	0

P. Dean, Johnson y Owen; Hamilin, Signer y Phelps, R. Moore.

En McAllen, Tex:

		C.	H.	E.
Fila. «b» (A)	005 001 100-	7	9	1
Toledo (AA)	802 220 05x-	19	16	4

Ross, Archer y Brucker; Hare, Patchin y Linton, House.

M.E.C.D. 2016

LORENZO NODARSE DERROTO AYER A PEPITO AGUERO EN CINCO SETS

REAPARECERA HECTOR SOCORRO EN LA LINEA DE ATAQUE DEL CLUB IBERIA, EL DOMINGO

SPORTS DIARIO DE LA MARINA SPORTS
AÑO CV LA HABANA, VIERNES, 2 DE ABRIL DE 1937 PAGINA QUINCE

DESDE EL BULL PEN

(Por PEDRO GALIANA)

Leroy Mahaffey pitcheará este año en Circuitos independientes.—Parece que Martín Dihigo irá a jugar a Venezuela, cuando termine en Santo Domingo.—Gilberto Torres arregla sus cosas para ir al club Chattanooga.—Bishop en dificultades

Leroy Mahaffey, que fué pitcher de los Atléticos de Filadelfia, trabajará este año para una Liga independiente, a razón de $75 a la semana... La situación de Alexander Pompez hace difícil el viaje de los New York Cubans a New York este año... Hasta que no se aclare el status de Alexander no se sabrá en definitiva si los criollos pueden ir hasta Dyckman Oval o no esta temporada... La novena de los Cuban Stars, dirigida por José María Fernández, no tiene problemas en ese sentido y hará el viaje como todos los años... José María tiene intención de llevarse 14 jugadores, pero, no hará el reclutamiento hasta los primeros días de mayo... Oscar Levis, que fué pitcher del Almendares, es el hombre que controlo los intereses de la novena, buscándole los games a celebrar... A Martín Dihigo le han ofrecido un ventajoso contrato para trabajar tres meses en Santo Domingo... Varios players cubanos se quedarán allá hasta nuevo aviso... Roberto (Tarzán) Estalella ha causado sensación en el Chattanooga, siendo la figura de mayor colorido en el equipo... Gilberto Torres está arreglando sus papeles con la Inmigración Americana para unirse al club Charlotte, de la Piedmont League, que radica en North Carolina... El Pollo Rodríguez trabajará con el Greenwood, posiblemente con Regino Otero .. Pero, Tomás de la Cruz quedará como starting pitcher del Jersey City, de la Liga Internacional... Reinaldo Alvarez y el «Pollero» Herrera se unirán al Macon y es casi seguro que se lleven con él al pitcher Adrián Zabala...

Max Bishop, que fué segunda base de los Atléticos en la última época de oro del team de Connie Mack, acaba de acusar al manager de los Orioles de Baltimore en un meeting de los «Caballeros de Colón» y esto ha dado lugar a que el Juez Landis esté iniciando una investigión... Los Senadores de Washington están dando al pitcher Ed Linka el último chance para que haga el grado... Si fracasa nuevamente, será enviado a las menores para siempre... El veterano Bill Cissell, que costó una vez $100.000 al Chicago White Sox para fracasar ruidosamente, está comenzando a rendir utilidades en el equipo de los Atléticos... Y es posible que inicie la season como segunda base regular... Encantado por la noticia de que su señora había dado a luz un hermoso baby de siete libras, Bucky Walters, pitcher de los Atléticos de Filadelfia, ha anunciado al manager Jimmy Wilson que este año ganará 20 desafíos en la temporada... Hal Trosky podrá ser este año un magnífico candidato al champion-bat de la Liga Americana... El joven infielder está bateando fuertemente en los matches de exhibición... La mayor juventud de Tony Malinosky ha de decidir la batalla que se ha entablado en el campo de entrenamiento de los Dodgers por el campo corto del team... Woody English está jugando bien, pero, Malinosky se lleva la llamada por ser más joven y ligero... Incidentalmente, quizás a ustedes les guste saber que nuestro viejo conocido Jimmy Adair está practicando con los Dodgers de Brooklyn en el campo de training de Clearwater... Jimmy era la segunda base favorita de Burleigh Grimes cuando Sir Burleigh dirigía a los coroneles de Louisville. De ahí su estancia actual en el Brooklyn.

La primera salida de Stuart Martin como player de los Cardenales este año tuvo lugar en un match contra los Giants y conectó de hit al right field... Tratando de adelgazar un poco a Hank Leiber, que se mantiene muy grueso todavía, el skipper Bill Terry lo está haciendo trabajar como short stop... Teniendo a Jimmy Collins en excelentes condiciones, Charlie Grimm está estudiando la manera de convertir a Phil Cavarreta en outfielder... Max Bucher, pitcher de los Dodgers, concedió el otro día una entrevista a los periodistas que hacen la información de los Dodgers, y cuando terminó de hablar la novena «había ganado 90 desafíos en la temporada»... Bucher empezó por decir que ganaría personalmente 20 desafíos... Los cronistas de New York dicen que los jugadores Gigantes no tendrán este año ninguna dificultad para «esperarle a los pitchers de la Liga Nacional» después del excelente «entrenamiento» que experimentaron con los criados del Hotel Nacional... Los Medias Blancas del Chicago están dispuestos a concederle un chance a Babe Herman si los Reds de Cincinnati lo dejan en libertad, pero Dressen «vetará» la idea... Charlie Dressen, incidentalmente, está intrigado con algunos de sus jugadores y dice que algunos parecen hijos de millonarios, a juzgar por la comida que están pidiendo en los hoteles de Tampa... El menú de cierto jugador es: Sopa de ostras, cocktail de camarones, bisteak filete doble, papas fritas a la francesa, tomates en ensalada, tortilla de cebollas, café, helado de fresa y una orden especial de tostadas... Y la orden costó al club $3.95!... Después de haber experimentado las enseñanzas del manager Grimes, el pitcher Tom Baker cree que este año podrá ganar 20 desafíos para los Dodgers... Alex Kampouris está utilizando ahora un bate muy parecido al que tenía antes Henie Groh... Charlie Grimm dice que si el outfielder Stainback hubiese demostrado tanto empeño en mejorar hace tres años, a estas horas sería el regular de la posición... Aunque parezca mentira, desde que los Gigantes salieron de la Habana sólo están ordenando sus comidas al estilo español... El outfielder Bell, del San Luis Browns, bateó el año pasado mejor que Joe Di Maggio, sin embargo, el italiano firmó este año por $15.000 y Bell ha tenido que conformarse con un contrato de $7,500...

Una combinación ligera, muy diestra a la defensiva, presentará el "Vedado Tennis"

Los azules realizan sus ensayos en dos campos distintos, debido a que algunos regulares trabajan en el Central «Algodones». Ramiro González espera abrir la temporada con el mismo line up que cerró la campaña de 1936. Manolo Escobar busca una buena temporada. Juegan el domingo con el Yara

(Por DAN)

Juan Decall, pitcher estrella del VTC, que promete ganar 10 desafíos en la temporada que se avecina.

Uno de los mejores receptores de la Liga, tres pitchers efectivos q. han de ganar muchos encuentros en el campeonato, un infield ligero, diestro a la defensiva y con aceptable combinación de doble-plays alrededor de la intermedia, y un trío de outfielders que, aunque no tienen gran punch al bate, son lo suficientemente ligeros para embasarse con frecuencia al mismo tiempo que se muestran cerrados a la defensiva! Esto es, en pocas palabras, lo que los fanáticos del base ball amateur han de ver desde el domingo 25 de abril, en representación al Vedado Tennis Club, al iniciarse la jornada anual de la Liga Nacional.

Campo de training

Una visita que hicimos ayer al campo de entrenamiento de los «Marqueses» no justificó la presencia de este team. En realidad, sólo siete players del grupo que mencionamos anteriormente estuvieron presentes en los trabajos de preparación que se efectuaron, pero, el viejo Ramiro González nos explicó después que los ausentes se están ejercitando en el Central Algodones, al mismo tiempo que trabajan a las órdenes de Antilio Fernández Morell.

«En esta forma no puedo tener el team completo semanas antes de iniciarse el campeonato»—nos dijo ayer Ramiro. «Pero, hemos escrito a Antilio y creemos que los muchachos podrán estar aquí, a tiempo para celebrar tres o cuatro prácticas juntos»

«En una forma u otra, yo espero tener un buen team, y creo que he de dar mejor batalla que en otras campañas por el pennant de 1937 en la Liga Nacional.»

Batearon mucho y fildearon

Manolo Escobar, Walter Fernández, Eddy López, su pequeño hermano, Ullivarri y Cardona, que fueron entre otros los players que «estiraron sus músculos» en los ensayos celebrados ayer en los campos azules, batearon durante largo rato, mientras Lalo Rodríguez (el nevero), lanzó desde la lomita. Y después efectuaron una calientica práctica al campo.

Escobar, deseoso de mantenerse todo el año entre las primeras terceras bases de la Liga, está poniendo en cada jugada su mejor empeño, y se le ve más entusiasta que nunca. Walter Fernández parece lento en buscar su forma regular de mid-season, pero, Ramiro González, tiene la seguridad de que el joven player será uno de los mejores «camareros» del campeonato que se avecina.

Ciro Ullivarri, que será empleado indisintamente en la inicial y en el right field, está más grueso que de costumbre, pero, se cree que con el training que él mismo ha de seguir en estas semanas que faltan para el comienzo de la jornada, ha de romper el fuego en condiciones.

Posible lineup

Ramiro dice que «aún no puede anticipar oficialmente lo que será el team regular». Lo cual es cierto, pues, muchas cosas tienen necesariamente que ocurrir desde hoy al día inaugural de la campaña, pero, si los cálculos que se hacen ahora, en el interior del dougout, valen algo, y Bebito Argüelles es de los que piensan que sí entonces puede afirmarse que el team azul en el primer match de la season, llevará el siguiente lineup:

Eddy López, cf.
Walter Fernández, 2b .
R. Morales, 1b.
M. Escobar, 3b.
C. M. Fleites, c .
Ullivarri, rf .
P. Isla, ss.
Del Corral, lf.

Y después el pitcher, que debe salir del trío formado por Portelita, Juanillo Decall y el zurdo Alonso.

Ramiro dice que «todos los players del team del año pasado estando presentes en el match inaugural, con la posible excepción del inicialista Panchón Hernández, que ya no está en el Vedado.» Según las noticias que él mismo tiene, Fleites, Decall, Isla y Alonso, que forman parte del team del Central Algodones están en estupenda forma y han de iniciar la campaña en forma excepcional. Fleites, que ha sido siempre un arrancador lento, debido a que nunca tuvo tiempo para practicar, ha estado jugando todas las semanas, y los azules esperan que este año registre la mejor campaña de su brillantísima carrera.. Eddy López, luce mejor que el año pasado.... Está corriendo bien y está poniendo más fuerza en el swing, lo que trae consigo batazos más consistentes que en otras temporadas... Es casi seguro que Eddy registre una buena season... Manolo Escobar ha comprado par de bates nuevos que parecen hermosos «Big Berthas».... Ayer lo estrenó y conectó con los dos, sólidos batazos a los jardines... Walter Fernández da en algunos momento la sensación de que no está en el game, pero, Ramiro dice que es uno de sus players de más confianza.... «Ese es su estilo»—dice Ramiro. Y después agrega: «Obsérvalo bien este año. Ha de realizar jugadas extraordinarias».

Ramiro, incidentalmente, espera buena cooperación de sus muchachos en el training y cree que a partir de esta semana todos asistirán con debida puntualidad a las prácticas, ya que éste es el único modo de formar un conjunto championable.

El team no luce mal en el papel, pero su chance dependerá grandemente del mayor o menor entusiasmo que pongan los jugadores en la temporada.

El squad, dicho sea de paso, celebrará el domingo por la mañana un desafío de practica, en su propio parque, con el team del club «Yara», que administra el entusiasta Chichí Córdoba.

Siga la perspectiva de los equipos de la próxima contienda de la Liga Nacional acompañando a «DAN» en las visitas que hace a los campos de training....

Eddy López, uno de los mejores primeros bates del amateurismo, que busca la mejor season de su carrera este año.

GANAN LOS GIGANTES

En Gulfport, Miss.

		C.	H.	E.
Jersey City (IL)	000 000 000-0	5	3	
New York, (N)	203 002 01x-8	13	1	

Chapman, Stiles, G. Gabler y Madjeski, Redmond; Melton, F. Gabler y Mancuso, Spencer.

BATEAN LOS ATLETICOS

En New Braunfels, Tex.

		C.	H.	E.
Phila. (A) .	000 570 100—13	15	1	
Minn. (AA)	001 140 200— 8	13	3	

Thomas, Caster y Hayes; Wagner, Tauscher y Dickey

BELEN VENCIO AL CANDLER EN EL BASE BALL

En un match de batazos los muchachos de Diviñó lograron la victoria: 8 por 7

El team de base ball del colegio Belén alcanzó ayer un bonita victoria sobre la representación del Candler College, siendo la anotación final del desafío de 8 por 7.

Los muchachos batearon con mucha oportunidad.

Es score:

BELEN 18

	V.	C.	H.	O.	A.	E.
S. León, lf	5	1	1	8	0	0
G. Llerena , rf	4	1	2	0	0	0
E. Smith, 2b	5	1	1	2	1	0
M. Llarena, ss	5	1	2	4	3	1
M. Ullivarri, cf	4	0	1	0	0	0
G. Maciá, 3b	4	1	2	0	2	0
A. Díaz, 1b	5	0	1	7	0	1
A. Sosa p.	1	0	0	0	1	0
E. Torroella, c	2	1	1	6	1	0
J. Miquel, p	3	2	2	0	0	0
Totales	38	8	13	27	8	2

CANDLER 18

	V.	C.	H.	O.	A.	E.
A. Vélez, 1b	5	1	2	10	0	0
R. Fajardo, cf	5	0	0	1	1	0
J. Metzger, ss.	5	0	0	2	5	0
De la Fe, c	5	1	2	4	0	0
R. Fagelo, 3b	4	0	2	3	2	1
R. Palacios, lf	3	1	1	1	0	0
R. Blanco, 2b	3	1	0	5	2	1
A. Sosa, 2b	1	0	1	0	1	0
J. Corral, rf	4	1	2	1	1	0
J. Capote, rf	0	0	0	0	0	0
R. Guinea, x	1	0	0	0	0	0
O. Ordoñez, p	1	2	0	0	4	0
Totales	37	7	10	27	16	2

Anotación por entradas:
Belén ....011 021 030—8
Candler ....040 200 001—7

Dobles: Miquel.
Bases robadas: Llarena, de la Fe, Palacio. Corral
Carreras empujadas: León 3, Smith 2, Llarena 2, Maciá 1. Vélez 4 Corral 2, Sosa 1.
Struck outs: Sosa 2, Miquel 8, Ordoñez 4.
Bases por bolas: Sosa 3. Miquel 4 y Ordoñez 5.
Double plays: Metzger a Blanco, Odóñez a Blanco a Vélez, Llarena a Smith a Díez, Fajardo a Sosa a Vélez.
Quedado en bases: Bailén 7, Candler 9.
Umpires: Hernández y Martínez:
Tiempo: 3 horas.
Observaciones: Sosa 2 hits y 4 carreras en 8 veces al bat y 1 y dos tercios inning.
Lo ganó: Miquel.
Scorer: E. Yánez.

ELIMINACIONES DE ATLETISMO HABRA MAÑANA POR LA MAÑANA ENTRE LOS BOYS DE LA CASA DE BENEFICENCIA

Cumpliendo el programa trazado, los oficiales del popular plantel de La Inmaculada, inician sus fiestas anuales de atletismo con una serie de pruebas de enorme interés. Heats

Las atletas del colegio «La Inmaculada», que son dirigidas en atletismo por el eficiente coach Raul Canosa, a quien secunda con entusiasmo Arvelio de la Torre, celebrarán mañana por la mañana, las eliminaciones correspondientes a la fiesta de atletismo que tienen anunciada para el día 17 de este mes en el Stadium de La Tropical.

Las pruebas de mañana, que servirán para escoger a las chicas que han de ir a los finales, se efectuarán en el Stadium de la Beneficencia, comenzando a las nueve de la mañana.

Los heats eliminatorios son:

Menores de 18 años

Carrera de 80 yardas con obstáculos

1.—María Poch. 2.—Rita Fundora. 3.—María A. Poch. (Las tres van a la final).

Carrera de 100 metros planos

1.—María Carballeira. 2.—Paquita Barnet. 3.—Antonieta Quintero. 4.—Juana Mena. 5.—Lourdes Grau. 6.—Josefina González. (Las seis van a la final).

Carrera de 200 metros planos

Primer heat: 1.—Josefina González. 2.—Elba Sánchez. 3.—A. Quintero. 4.—Juana Mena.

Segundo heat: 1.—M. A. Poch. 2.—Isabel García. 3.—P. Barnet. 4.—M. Carballeira. 5.—Lourdes Grau. (Clasifican 3 en cada heat para la final).

Salto largo con impulso

1.—L. Grau. 2.—A. Quintero. 3.—P. Barnet. 4.—J. González. 5.— I. García. 6.—J. Mena. 7.—R. Fundora. 8.—M. Poch. 9.—M. Carballeira. 10.—M. A. Poch. (Clasifican 6).

Lanzamiento del disco

1.—Acasia Echase. 2.—Susana Menéndez. 3.—Isabel García. 4.—Gloria de la Torre. 5.—Rita Fundora. 6.—María A. Poch. 7.—Josefina Amiguet. 8.—María Poch. 9.—Gloria Moreira. (Clasifican 6).

Lanzamiento del Shot Put

1.—M. A. Poch. 2.—E. Sánchez. 3.—G. de la Torre. 4.—J. Amiguet. 5.—G. Moro. 6.— M. A. García. 7.— S. Menéndez. 8.—I. García. 9.—P. Barnet. 10.—M. Foch. 11.—Mirta Guzmeli. 12.—Violeta Galindo. 13.—Gloria Moreira. (Clasifican 6).

Los Relevos estarán formados de la siguiente manera:

Team «A»

1.—A. Quintero. 2.—M. Carballeira. 3.—R. Fundora. 4.—J. González.

Team «B»

1.—1.—M .Poch. 2.—P. Barnet. 3.—J.Mena, o L. Grau, o E. Sánchez. 4.—M. A. Poch.

(Fdo.) Raúl Canosa.
(Fdo.) Arvelio de la Torre.

Menores de 15 años

Carrera de 70 yardas con obstáculos (Novatas)

1.—Gina Menéndez. 2.—Luisa Adan 3.—Gertrudis Campanería. 4.—Lala Beguristain. (Las 4 van a la final).

Carrera de 70 yardas con obstáculos (Oficial)

1.—Gloria Porro. 2.—Graciella Rodríguez. 3.—Lydia Lazcano. (Las 3 van a la final).

Carrera de 50 metros planos

Primer heat: 1.—E. García. 2.—B. Madan. 3.—M. R. Lorenzo. 4.—L. Lazcano. 5.—O. García. 6.—E. Sánchez.

2.—Segundo heat: 1.—E. Celaya. 2.—P. Gelot. 3.—G. Rodríguez. 4.—V. Vázquez. 5.—M. Echemendía. 6.—G. García. (Clasifican 3 en cada heat para la final).

Carrera de 100 metros planos

Primer heat: 1.—P. Gelot. 2.—B. Madan. 3.—E. Celaya. 4.—M. Echemendía. 5.— E. García. 6.—M. R. Lorenzo.

Segundo heat: 1.—G. García. 2.—O. García. 3.—V. Vázquez. 4.—L. Lazcano. 5.—G. Rodríguez. 6.—Sonia García. (Clasifican 3en cada heat para la final).

Carrera de 150 metros planos

(Clasifican 3 en cada heat para la final).

Carrera de 150 metros planos

Primer heat: 1.—P. Gelot. 2.— G. Forro.3.—E. Celaya. 4.—M. R. Lorenzo. 5.—E. Sánchez. 6.—R. Cardona.

Segundo heat: 1.—G. García. 2.—V. Vázquez. 3.—L. Lazcano. 4.—E. García. 5.—I. Besteiro. 6.—Sonia G. (Clasifican 3 en cada heat para la final).

Salto largo con impulso

1.—E. Celaya. 2.—E. Lazcano. 3.—P. Gelot. 4.—V. Vázquez. 5.—L. Beguiristain. 6.—G. Campanería. 7.—M. Larrazabal. 8.—O. García. 9.—G. Porro. 10.—M. Echemendía. 11.—L. Adan. 12.—E. Sánchez. 13.—R. Cardona. 14.—Sonia García. (Clasifican 6).

(Fdo.) Raúl Canosa.
(Fdo.) Arvelio de la Torre.

Menores de 12 años

Carrera de 25 metros

Primer heat: Juana Montero. Olga Matalobos. Conchita Alonso. Silvia Sánchez. Lili Rueda. Esther Ma. García.

Segundo heat: Berta Adam. Emma Gronlier. Berta González. Mirta García. Amparo Pallás.

Tercer heat: Alicia Rodríguez. Rita Linares. Ernestina Pallás. María Montero. Elsa Casteleiro.

Clasifican 2 en cada heat.

Carrera de 50 metros

Primer heat: Juana Montero. Olga Matalobos. Berta Adam. Emma Gronlier. Alicia Rodríguez. Esther Ma. García.

Segundo heat: Rita Linares. Ernestina Pallás. Conchita Alonso. Silvia Sánchez. Berta Adam.

Tercer heat: Lili Rueda. María Montero. Elsa Castelero. Amparo Pallás. Mirta García. (Clasifican 2 en cada heat).

Carrera de 75 metros

1er heat: Amparo Pallás. Mirta García. María Montero. Elsa Casteleiro. Lili Rueda. Esther Ma. García.

Segundo heat: Ernestina Pallás. Rita Linares. Berta González. Emma Gronlier. Berta Adam.

Tercer heat: Olga Matalobos. Juana Montero. Alicia Rodríguez. Silvia Sánchez. Mirta García. (Clasifican 2 en cada heat.

(Fdo). Raúl Canosa.
(Fdo). Arvelio de la Torre.

BASEBALL AMATEUR

—Juegos de la semana.
—Choques de Regla Park.
—Y en el Vedado Tennis.

Dos programas de base ball amateur se anuncian para el domingo por la tarde, por los clubs que se han inscripto en la justa de la Liga Nacional de aficionados. En ambos se jugará pelota de altura y tenemos la seguridad que se brindará al público un show de interés.

En Regla Park

En los terrenos de Regla se anuncia el siguiente doble header:

1:45:—Cubaneleco vs. Regla.

Posible duelo de pitchers entre Royer y Betancourt.

4:00:—Atlético de Cuba vs. Teléfonos.

Con Picazo y Gustavito García, como lanzadores.

En Vedado Tennis

Los Blanqui-negros del Fortuna se enredan en un doble header en esta forma.

1:45:—Contra el club Hershey.

4:00:—Contra el club Regla.

En el primer game pitchearán Viciedo y Agustín Cordeiro, y en en segundo, Monjes contra Mayor.

VALLEJO MENOR Y GOITIA, vs. EGUIBAR E IBARLUCEA, ESTA NOCHE EN EL GRAN ESTELAR DEL VIEJO FRONTON JAI-ALAI

Argárate y Maguregui ganaron el segundo de ayer a 29 iguales. Muchos turistas presenciaron la función. Gran programa para esta noche en el Palacio de los Gritos. Los pagos

Fué un partido bastante bien peloteado el primero de anoche en el Jai Alai. Hubo un buen surtido de igualadas, hasta el tanto 15.

Después de este cartón, Lucio y Goyo se aventajaron un poco, ganando la batalla, quedándose en 21, los blancos, que eran Onaindia II y Escarza. En los últimos momentos explotó el joven Onaindia.

En la primera quiniela salió victorioso Astigarraga.

Una lucha tremenda hubo en el partido estelar. De esas de Vuelta y vuelta. Salieron delante Argárate y Don Roque, pero fueron alcanzados y superados por el Niño Fidencio y Salazar. Se reponen algo los blancos Argárate y Maguregui, colocándose ya en la tercera decena en 26 por 21.

En esta situación tan desventajosa logran igualar a 26 Egozcue y Salazar. Después van a la trágica a 29 iguales, ganando al fin Argárate y Maguregui.

Todos actuaron bien, pero Argárate jugó su mejor partido en estos últimos días.

La segunda quiniela fué de Alvarez.

ESTA NOCHE

Esta noche habrá un magnífico programa.

PROGRAMA OFICIAL PARA LA FUNCION QUE SE CELEBRARA ESTA NOCHE (A LAS 8 Y MEDIA)

PRIMER PARTIDO, A 30 TANTOS: Millán e Iturriaga, blancos, contra Iturrino y Barrutia, azules. A sacar los primeros del cuadro 9 y medio y los segundos del cuadro 10, con ocho pelotas finas.

PRIMERA QUINIELA, A 6 TANTOS: Martín, Solá, Barrutia, Millán, Iturriaga e Iturrino.

SEGUNDO PARTIDO, A 30 TANTOS: Vallejo menor y Goitia, blancos, contra Eguíbar e Ibarlucea, azules. A sacar ambos del cuadro 10, con ocho pelotas finas.

SEGUNDA QUINIELA, A 6 TANTOS: Creus, Eguíbar, Malluquiza, Ibarlucea, Vallejo menor y Goitia.

RESULTADO OFICIAL DE LA FUNCION CELEBRADA ANOCHE

PRIMER PARTIDO

	Tantos
Onaindia II y Escarza, blancos	21
Lucio y Goyo, azules	25

Ganadores: AZULES.

PRIMERA QUINIELA

	Tantos	Pagos
1—Salazar	1	$ 4.81
2—Egozcue	1	4.56
3—Astigaraga	6	2.55
4—Mendizabal	3	7.53
5—Argárate	4	7.22
6—Maguregui	3	11.56

Ganador: ASTIGARRAGA. Pagó a:

2.55

SEGUNDO PARTIDO

	Tantos
Argárate y Maguregui, blancos	30
Egozcue y Salazar, azules	29

Ganadores: BLANCOS.

SEGUNDA QUINIELA

	Tantos	Pagos
1—Vallejo menor	0	$ 5.95
2—Deva	0	11.90
3—Alvarez	6	4.64
4—Iturriaga	3	10.02
5—Ochoa	2	3.17
6—Labat menor	1	3.40

Ganador: ALVAREZ. Pagó a:

4.64

TERCER PARTIDO

	Tantos
Ochoa y Alvarez, blancos	24
Labat menor y Deva, azules	30

Ganadores: AZULES.

En Deland, Fla.

		C.	H.	E.
Rochester (IL) .	100 001 200-4	10	0	
Columbus (AA)	000 000 000-0	3	0	

Wahonick, Sunkel, Fraleigh y Poland, Lynch; Potter, Humphries y Chervinko, Kah.

HABANA-MADRID

RESULTADO OFICIAL DE LA FUNCION CELEBRADA ANOCHE

TERCER PARTIDO

Izaguirre y Cubota, menor, blancos	25
Oscar y Vales, azules	22

Ganadores: BLANCOS.

SEGUNDA QUINIELA

1—Izaguirre	3	$2.77
2—Cubota menor	6	3.78
3—Oscar	4	2.97
4—Vales	4	3.47
5—Federico	3	1.81
6—Aníbal	3	1.81

Ganador: CUBOTA menor.

SEGUNDO PARTIDO

Federico y Aníbal, blancos	30
Ricardo y Gayarre, azules	23

Ganadores: BLANCOS.

PRIMERA QUINIELA

1—Ricardo	0	$ 7.79
2—Gayarre	2	2.75
3—Manjarrés	3	3.01
4—Buendía	6	1.50
5—Muñagorri	1	4.67
6—Cubota	0	1.53

Ganador: BUENDIA.

PRIMER PARTIDO

Manjarrés y Buendía, blancos.	30
Muñagorri y Cubota, azules	28

Ganadores: AZULES.

LORENZO NODARSE JUGARA HOY CON DONALD LEAHONG EN EL MEJOR PARTIDO QUE SE CELEBRARA EN EL VEDADO T. C.

El joven tennista se impuso ayer en cinco sets frente a Pepito Agüero, logrando de paso mejor colocación en el ranking del año. Leahong es una de las estrellas del equipo visitante

JUEGOS SEÑALADOS. MAÑANA COMIENZAN LOS DOBLES

Lorenzo Nodarse, al vencer ayer tarde en los courts del Vedado Tennis Club a José Agüero en un partido que se prolongó por cinco sets, ganó el derecho de enfrentarse esta tarde en el encuentro estelar del segundo día del campeonato internacional de invitación con Donald Leahong, campeón de Jamaica y conquistador de nuestro campeón Ricardo Morales en los finales de dicho torneo.

El encuentro entre Nodarse y Leahong, considerado por su importancia como el plato fuerte en el cartel de hoy en los courts del Vedado Tennis, ocupará el segundo turno en los partidos correspondientes al segundo round de singles en el campeonato internacional de invitación organizado por la Federación Amateurs Cubana de Lawn Tennis con la eficaz y entusiasta cooperación de los gerentes de la casa Sánchez y Araoz.

El programa de hoy, segundo en dicho campeonato, comenzará a las dos y media, enfrentándose Ricardo Morales, campeón de Cuba con Harry Days, cuarto en el ranking de Jamaica y Andrés Fernández Morell, el más destacado prospecto cubano, con W. Coke, segundo jugador jamaiquino. Después se celebrará el partido entre Nodarse y Leahong y el duelo entre Gustavo Vollmer, ex campeón nacional y Clinton Nunes, tercero de la clasificación de su país.

Los partidos de ayer

La falta de fuertes contrarios, impidió lucir en toda su plenitud en su debut en la Habana a Donald Leahong, Harry Days y ,. Coke. Este último derrotó con suma facilidad y en breves minutos a Leonel Alberu pocos momentos después que Days había eliminado con igual facilidad y rapidez a Eric Williams. Leahong venció también con facilidad, aunque no tanta, pero su partido dió oportunidad para que Tony de la Torre, la juvenil estrellita del Almendares, demostrara sus magníficas condiciones de tennista y sus grandes posibilidades en dicho deporte si mantiene en aumento el juego que ayer hizo gala.

Gustavo Vollmer, ex campeón nacional y Ricardo Morales, actual campeón, se hicieron cargo de eliminar a los hermanos Jack y Guido Conill, ambos en straight sets y Andrés Fernández Morell le ganó en interesante match a Joffre Etcheverry al cabo de cuatro sets de luchas.

Los scores de estos partidos fueron:

Donald Leahong d. Tony de la Torre, 6x0, 6x3.
Clinton Nunes d. Antonio Daly 6x2, 2x6, 6x4.
Harry Days d. Eric Williams, 6x2, 6x1.
W. Coke d. Leonel Alberu, 6x1, 6x1
Ricardo Morales d. Jack Conill 7x5 6x0.
Gustavo Vollmer d. Guido Conill, 6x4, 6x1.
Andrés Fernández Morell d. Joffre Etcheverry, 6x4, 6x2, 8x10, 6x0
Lorenzo Nodarse d. José Agüero 7x5, 6x3, 2x6, 5x7 y 6x3.

Nodarse vs. Agüero

Aunque en realidad el match celebrado ayer entre Lorenzo Nodarse y José Agüero distó algo para poder ser considerado una gran exhibición de tennis, bien puede catalogarse dicho match entre los interesantes por lo reñido que resultó y por la notable reacción que experimentó José Agüero después de perder con bastante facilidad, pese al score inicial, los dos primeros sets.

Agüero, errático la mayoría de las veces, tuvo momentos destacados mientras Nodarse, jugando en conjunto mejor que el diminuto ferrocarrilero, distó también, de lucir en su mejor forma en los sets intermedios.

Los matches de dobles

Mañana comenzarán los dobles, matches estos que se discutirán todos de tres sets a ganar dos. Solamente cuatro parejas participarán en este evento, enfrentándose el primer día Lorenzo Nodarse y Ricardo Morales campeones nacionales, con Coke y Nunes mientras Gustavo Vollmer y José Agüero lo harán con los campeones de Jamaica, Donald Leahong y Harry Days.

TOPICOS FUTBOLISTICOS

Por PETER

—Iberia y Centro Gallego.
—Juventud contra Hispano.
—Partido de gran interés.

El próximo domingo terminará la sexta vuelta del Campeonato Regional de 1936 a 37, y a juzgar por la ventaja que disfruta, luce como probable vencedor el equipo de los Alacranes del Deportivo Centro Gallego, pues no sólo tiene dos puntos por encima de su más cercano rival, sino que tiene un partido menos jugado, el que acaba de anular la Asociación de Foot ball de la República de Cuba, ratificando el fallo de la Federación de Futbot de la Habana.

El Deportivo Centro Gallego, después del Iberia, ha sido el único equipo que ha disfrutado del primer lugar, que hasta ahora tuvo a pupilo el equipo de los «leones» pero el conjunto que entrena Arenas, perdió **punch** con la baja de Héctor, y poco a poco ha ido perdiendo toda la ventaja que disfrutaba, hasta perder el lugar de honor.

A cada equipo aún le faltan por celebrar siete juegos, lo que quiere decir que prácticamente, aún puede quedar en primer lugar el Deportivo Hispano América, que es el que está en la cola, Pero como es muy difícil que el team d elos Tigres gane los ocho encuentros (con el que está suspendido), dado la forma en que se encuentran los tres teams que están por encima, no hay que hacerse ilusiones, y conformarse y además estimarlo como una gran jornada, el que ese team logre dejar la cola.

¿Pero que team irá al sótano? ¿La Juventud? Verdad es que es el que más cerca está del Hispano, pero en Prado aún se aspira al pennant y es de esperar, dada su actual forma, y la cantidad de buenos jugadores que tiene, que luche por lo menos al segundo lugar.

En el programa del domingo en el Campo Cerveza Polar, jugarán en el primer turno de los dos de Primera Categoría, Serie A, Iberia y Centro Gallego. Y en el segundo y último turno, Juventud Asturiana y Deportivo Hispano América.

De estos dos encuentros el que tiene una gran importancia es el de Alacranes y Leones, pues de ganar los «leones» se empatará en puntos con el Deportivo Centro Gallego, aunque siempre le queda a este equipo la ventaja de un partido menos jugado. En cambio, si los gallegos logran vencer al Iberia, ya la ventaja aumentará a cuatro puntos, y como es poco lo que queda por jugar de campeonato, sería cosa de ir pensando a quien encargarle la bandera championable del año, porque ganando el partido del domingo, únicamente lesionándosele a Tapia uno o dos de sus mejores jugadores, podría perder la ventaja.

Ese partido del domingo ha de ser tan reñido e interesante como el que ofrecieron el pasado domingo en el Stadium Cerveza Tropical «los primos hermanos». Y nos lo presumimos así porque el cuadro galaico, seguirá su racha, es decir, tratará por continuarla, y vencer al Iberia resultará una cosa un poco difícil porque ya el domingo reaparece Héctor Socorro en la línea de ataque, y aun cuando lo lógico es que este muchacho no pueda desarrollar un juego tan eficiente como él es capaz de desarrollarlo cuando está en su mejor forma, nadie nos discutirá que su sola presencia en el cuadro iberista, dará mayor confianza al conjunto.

En el match entre Juventud y Deportivo Hispano se resolverá después que conozcamos el resultado, si efectivamente el equipo de los toros dará la batalla por el primer lugar, o por el contrario los «tigres» tendrán las esperanzas de no quedar en el sótano.

Estamos como aquel que dice en la lecta final, y, los resultados de los encuentros que faltan pueden hacer variar el estado del Campeonato. Por lo menos, podemos garantizar que todos los programas que faltan por celebrar son de un gran interés. Y hay, además, la amenaza de los asturianos, de que ellos aunque no queden campeones, han de disfrutar también el primer lugar, que sólo han visto en este Campeonato de cerca.

Este domingo sabremos por lo menos, si se afianzan los gallegos en el sitial de honor, o si por el contrario, habrá aún que « rayar la yuca» para conquistar el gonfalón de 1936-37.

En Lakeland, Fla.

		C.	H.	E.
Cinci (NL) .	000 000 002—2	8	0	
Detroit (A) .	100 000 012—4	8	3	

R. Davis, Mooty y V. Davis; Lawson, Trout y Tebbetts.

ROMANO DIO UNA DEMOSTRACION DE LA MEJOR LUCHA

Derrotado por la Pantera Negra, fué aplaudido con más entusiasmo que el ganador

El promotor mexicano L. Joe Corona puede decir que ha reforzado su staff de luchadores con uno más, que es un artista del colchón, pero un artista de verdad. Nos lució anoche en su debut, tan astuto como O-Seil y tan científico como Al Szasz. Nos estamos refiriendo a Felipe Romano, mexicano, que sin duda alguna, dió anoche contra la Pantera Negra, la más bonita exhibición del catch-as-catch-can que se ha ofrecido en la temporada. Resultó un trabajo tan bonito, y en el transcurso del match se ofrecieron tantaas cosas nuevas, que al terminar el bout, aún derrotado, el azteca, que se metió al público en un bolsillo, como vulgarmente se dice, se ganó más aplausos que el triunfador.

La Pantera Negra, ganó la primera caída y Romano la segunda, por cierto que se la anotó con una llave de brazo, dándole una serie de volteretas a la Pantera, que gustó mucho. En la tercera y decisiva, quiso el mexicano repetir la llave, pero en la segunda voltereta, la Pantera sin quitar se la llave, le cogió una pierna al mexicano y ahí mismo se acabó todo. Un bonito show.

Guisseppe Dorsetti, el italiano debutante, no causó tan buena impresión como Romano, pero le ganó fácil a Che Gardel, en dos caídas seguidas. Cuando terminó la lucha, y mientras la Pantera, que hizo de «second» atendía a Gardel, Dorcetti, a traición, le dió un golpe a la Pantera, regándolo por el ring, y cuando el negro se repuso para ripostar, el italiano había perdido el número, y además, la policía se metió por el medio haciendo regresar a la Pantera.

La lucha estelar entre Campos y Al Szasz terminó por agotamiento del último. La primera caída la ganó el húngaro y la segunda el mexicano, pero estando luchando para la tercera y decisiva, se dieron tantos golpes y tantas veces cayeron fuera del ring, que terminaron completamente groggies, pero como Al Szasz estaba casi indefenso, Cascante terminó el combate levantando la diestra del mexicano, decidiendo el match por la vía técnica.

Fué esta una lucha emocionante. El final casi todo el público la presenció de pie.

Como preliminar Tarzán y Becerra dieron una bonita exhibición, demostrando su adelanto. Ambos dieron una demostración de lo bien que asimilan lo que hacen los artistas.

Ganó Tarzán.

Ingelmo

Satisfacción... de usar lo mejor

• Suave y cómodo por su esmerada fabricación; elegante por su modelaje exclusivo; de gran duración por la calidad insuperable de su piel.

$6.50 . $8.00

De venta en peleterías y en la agencia central:

INGELMO
San Rafael y Consulado

AGENCIAS EN TODA LA ISLA

SE HA AUTORIZADO UN CAMPEONATO DE BOXEO AMATEUR

Ese fué uno de los últimos acuerdos de la Comisión Nacional de Boxeo y Luchas

A continuación publicamos los últimos acuerdos adoptados por la Comisión Nacional de Boxeo y Luchas, y entre los cuales figura la autorización de un Campeonato de boxeo amateur:

Extracto de los acuerdos tomados por esta Comisión en su sesión celebrada el día 31 de marzo de 1937

1.—Autorizar previo cumplimiento de los requisitos reglamentarios el programa de Boxeo profesional presentado por el Promotor señor Aramís del Pino, para efectuarlo el día 3, de abril, en el que se discutirá la faja light weight entre los boxeadores Sixto Pérez Morejón retador Oficial y el boxeador José Coego, Campeón de dicha división.

2.—Autorizar previo cumplimiento de los requisitos reglamentarios el programa de luchas presentado por el Promotor de Luchas señor José Corona, para efectuarlo el día 1 de abril.

3.—Autorizar el programa presentado por el Promotor Enrique Núñez, por conducto del Delegado en Sagua la Grande, para efectuarlo el día 3 de abril en aquella localidad, previo cumplimiento de los requisitos reglamentarios.

4.—Declarar vacante el título Light heavy weight, que se encontraba en poder del boxeador Ignacio Herrera, por no haber renovado su licencia de boxeador, encontrándose ausente del Territorio Nacional y no conocer esta Comisión su residencia actual.

5.—Ratificar la multa impuesta por el señor Presidente al luchador Rubén Gardel y dejar sin efecto la impuesta al luchador Gabino Camino, por haber estimado este Organismo que el luchador Gardel agredió a Camino.

Que por el Promotor señor Corona, haga entrega al Delegado designado para actuar como representante de este Organismo, en el programa de Luchas, autorizado para el día de hoy, de la suma de cincuenta pesos, que importa la multa impuesta.

6.—Incluir en la relación de boxeadores que tomarán parte en las eliminaciones Batamweight, al boxeador Mario de Cárdenas. No acceder a lo solicitado por los boxeadores de Tercera Categoría José L. Martínez y José L. Selma.

7.—No acceder a lo solicitado por el boxeador Luis Battle de ser incluído en las eliminaciones que se han de llevar a efecto, por el hecho de no haber participado en ningún programa en esta capital a pesar de haber sido presentado en varios programas y no haber concurrido a efectuar la pelea.

8.—Autorizar a la Organización Deportiva Amateur de Cuba, para llevar a cabo un Campeonato de Boxeo Amateur, previo cumplimiento de los requisitos reglamentarios, designándose el señor Miguel Castro, Secretario de este Organismo, para que actúe como Delegado en dicho Campeonato.

9.—Que en lo sucesivo a toda pelea que se celebre en el interior de la República, en la cual se pretenda discutir alguna faja, la Comisión designará un Arbitro Oficial, cuyos gastos serán por cuenta del Promotor que haya organizado dicha pelea.

10.—Se acordó que por los señores Promotores de Boxeo, se satisfaga a la Comisión Nacional de Boxeo, en lo sucesivo, un peso moneda oficial por el uso de los protectores oficiales, propiedad de la Comisión, siendo por cuenta de ésta su suministro para tal fin.

Habana, abril 1 de 1937.

En Winter Haven, Fla.

		C.	H.	E.
Newark. (IL)	000 000 042—6	5	3	
Phila. (N) .	030 000 001—4	12	1	

Donald, Bythorn y Holm, Hershberger. Passeau, Mulcahy, H. Kelleher y Atwood, Grace, Wilson.

M.E.C.D. 2016

Sobre la higiene de la alimentación de origen animal, se discutió en la última sesión rotaria celebrada ayer

El Dr. Arenas señaló la necesidad de reorganizar en breve los servicios de inspección veterinaria municipal. Los rotarios invitados al Campeonato de Simultáneas de Ajedrez

Sesión del Rotary Club de La Habana, ayer. Hotel Nacional. Doce y media del día. En la presidencia, el doctor Sergio Herrera. En la secretaría, el señor José C. Vior, el activo «Pepito». Asistieron numerosos rotarios extranjeros, que se encuentran en La Habana por haber participado de la Convención Rotaria Regional del Caribe, clausurada con brillantez el día anterior.

Se tomó el acuerdo, por iniciativa del presidente, doctor Herrera—de que el Club hiciera suya, igualmente, la demostración de agradecimiento de la Convención Rotaria hacia el señor Presidente de la República, Alcalde de La Habana, sociedades y personas que en modo alguno contribuyeron al mayor esplendor de dicha jornada del rotarismo.

También el doctor Herrera mostró su gratitud a la prensa, que supo en todo momento—dijo—dar a conocer a la opinión pública los importantes acuerdos adoptados por la Convención.

Igualmente, el presidente del rotarismo tuvo frases de alto y merecido elogio para el Jefe de Despacho del Club de La Habana, señor Juan B. Medina, y su auxiliar señor Antonio Ríos, que laboraron incansablemente como funcionarios puestos al servicio de la Convención, para que ésta resultara—como así fué—un timbre de orgullo para el Rotary Club de La Habana.

El secretario del Club, señor José C. Vior, dió cuenta del sensible fallecimiento de la señora madre del doctor Joaquín Añorga, uno de los rotarios más prominentes del Distrito 25o. (Cuba) y persona generalmente querida. Como homenaje póstumo a la extinta, los rotarios guardaron un minuto de silencio.

También se guardó un minuto de recogimiento como recuerdo al que fuera fundador del Club de La Habana, señor Angel L. Cuesta

Hizo uso de la palabra, seguidamente, el señor M. Davidson, Gobernador del 39o. Distrito, (Florida), a nombre de los rotarios de dicho Distrito que asistieron a la Conferencia Regional del Caribe, para hacer pública manifestación de su agradecimiento por las atenciones que han recibido, no solamente de los rotarios, sino de todos los ciudadanos de este hermoso país. Declaró que se llevan una grata impresión de las bellezas de La Habana y del encanto de las mujeres cubanas—agregó—que siempre recordarán con placer La Habana y que jamás olvidarán las amistades que aquí han cultivado. Terminó invitando a todos los rotarios del Club Rotario de La Habana para que concurran a la Convención que celebrará el Distrito 39o., (Florida), en Jacksonville, durante los días 25, 26 y 27 del presente mes de abril.

El doctor José Pérez Cubillas, vicepresidente del Club Rotario de La Habana, invitó a sus compañeros de Club para que concurran a la partida de simultáneas, que ofrece el campeón cubano de ajedrez, José Raúl Capablanca, para arbitrar fondos con qué poder embarcar para el extranjero, representando a Cuba, ya que no ha sido posible obtener los fondos necesarios de los Poderes Públicos, no obstante la magnífica propaganda que ello significa para nuestra República.

Al Club Rotario de La Habana le han sido asignadas cinco representaciones en el Tablero 39 de esa justa ajedrecística.

Rumbo a Miami embarcó el conocido abogado doctor Luis Machado, prestigioso miembro del Club Rotario de La Habana, que ha sido invitado, en representación del Colegio de Abogados de La Habana, para que asista a la Convención de los Abogados de La Florida para que, como socio de esa institución floridana, se haga cargo del discurso de clausura de la Convención que actualmente se celebra en esa ciudad.

El tema oficial de la sesión de ayer estuvo a cargo del culto médico, doctor Rogelio Arena, que disertó brillantemente sobre el importante tópico de interés público: «La higiene de la alimentación de origen animal en la ciudad de La Habana».

El doctor Arenas tocó de manera admirable los cuatro aspectos principales de la higiene de alimentación; peligros que pueden acarrear los alimentos de origen animal; control higiénico de los alimentos de origen animal; deficiencias que se observan en el control higiénico de los alimentos de origen animal en la ciudad de La Habana y medidas aconsejables para garantizar la higiene de los productos de origen animal que se consumen en la capital.

En relación con el problema de la leche, dijo el doctor Arenas que el Departamento de Abasto de Leche de la Secretaría de Sanidad no se preocupaba de las condiciones del agua que se utiliza para lavar los envases de la leche, lo que constituye un verdadero peligro para la salud de los que consumen en ese líquido, y que en cambio le presta gran atención al agua que se le pueda echar a la leche, cosa que no ofrece peligro a la especie humana, ya que sólo afecta a sus condiciones alimenticias.

También se refirió el doctor Arenas a las condiciones sanitarias de los mercados de La Habana, que no permiten permanezcan en el estado de limpieza necesaria. Citó el hecho cierto de que en los contornos de los mercados existen establecidos rastros donde se venden zapatos, ropa, herramientas viejas e infinidad de cosas que mantienen su estado sanitario en pésimas condiciones, con inminente peligro para la salud pública.

En relación con los llamados mercados libres aseguró que éstos habían perdido ese tipo especial, porque en ellos se vende hoy en día toda clase de productos, inclusive aquéllos que son de más fácil alteración o descomposición.

El doctor Arenas terminó su disertación, después de haber analizado cada uno de los puntos básicos por él señalados, diciendo que las medidas a tomar para garantizar la higiene de los productos de origen animal que se consumen en la ciudad de La Habana eran tres:

1—Reorganización de los Servicios de Inspección Veterinaria Municipal en los Mataderos y Mercados, restituyendo las plazas de Inspectores Veterinarios recientemente suprimidas.

2—Reparación y reglamentación sanitaria de los Mercados para evitar la promiscuidad y el hacinamiento de productos disímiles, así como garantizar la limpieza de sus locales y el normal funcionamiento de sus servicios.

3—Reorganización del Control Sanitario de la Leche y sus productos, introduciendo en el mismo las técnicas sanitarias seguidas por todos los países donde la leche es motivo de control sanitario.

HABANERAS

LA MODA ACTUAL

SOMBREROS DE VERANO

Entre los modelos de sombreros más elegantes y de gran novedad para la temporada aparece este que presentamos, en Panamá Papier azul royal, dentro de una forma muy favorecedora, que se encuentra en la extensa colección de **Baranda y Rego** repartida en sus dos casas de San Rafael 5 y 7 y Neptuno 35, quienes acaban de recibir preciosos tipos en todas calidades y precios.

EMBELLECIMIENTO DEL CABELLO

Nada hay tan bello, en una mujer o en un hombre, como el tono de color, la calidad y la forma del cabello. Para conseguir éste, bastará con el uso del maravilloso producto **Clairol** que viene en distintos preparados especiales para el cabello descolorido o blanqueado, para las canas y para el cabello veteado.

Clairol, aplicado bajo las instrucciones que indica cada prospecto, que describe fácilmente el color y tipo de cabello que más benefician, ofrecerá los resultados que hasta ahora no se han logrado.

Pida **Clairol** en las peluquerías para colorear su cabello o bien el **shampoo** que le ha de dar brillo, limpieza y salud como ningún otro producto.

LA MUJER CHIC

El invierno este año ha sido muy caprichoso, y esto ha alterado notablemente nuestra manera de vestir. Los abrigos de pieles no han tenido este año el acostumbrado número de admiradores, pero, en cambio los abrigos forma rangal de lana han sido de gran aceptación ya que ellos son como mandados hacer para los días un tanto húmedos y lluviosos.

Este tiempo variable ha sido, también, causa de que muchas elegantes se adelantaran a usar los sombreros de primavera; pero de todos modos es seguro que la entrada oficial de la primavera, como de costumbre, en Nueva York, la veremos en el desfile de Pascuas en la famosa Quinta Avenida. Es bien conocida mundialmente esta costumbre yanqui que el día de Pacuas, ya sea este caluroso o frío, ya sea que llueva, caiga nieve o el sol brille con todo su esplendor, la gente newyorkina acude a la Quinta Avenida para admirar u ostentar las más hermosas creaciones de la Moda para la primavera; y, con este desfile de la elegancia, en el cual las mejores casas modistas hacen, también, marchar a sus modelos, se inaugura oficialmente la entrada de la primavera con sus modas y sus flores.

Hay una gran variedad de sombreros para la Primavera. El sombrero de marino, estilo Breton, tiene varias versiones... Cinta grogran pendiente atrás en un nudo, que es lo más cercano del original sombrero Breton; otras veces tienen una cinta de gasa, que también cae atrás y que son de colores vivos y variados, lo cual contrasta lindamente con el negro de la paja.

Otra versión de este sombrero de paja, es una rosa roja al lado, debajo del ala, lo cual da a este sombrero un arte netamente español.

Un precioso modelo, llamado mariposa, tiene la forma de una toga muy ajustada a la cabeza y tiene dos alas muy grandes paradas al frente y que son confeccionadas de la misma paja, pero forradas con tafetán verde del mismo color de las mariposas de Muzo que tienen el mismo color de las esmeraldas de esas minas.

La primavera, también, ha traído consigo los adornos tejidos al crochet o con dos agujas a punto de media; y, es un placer el fabricar uno de esos cuellos o chorreras que adornan con tanta gracia cualquier trajecito mañanero.

Las fábricas de tejidos nos han dado, para esta temporada una lána muy fina que servirá para tejer blusas estilo sueter que son muy cómodas para la Primavera y que, aun en el verano se las podría usar si se las confecciona en la forma de bolero, fácil de usarlas sobre los trajes de lino.

Lily D-ARCOURT

TELAS FRANCESAS

Las telas recibidas en **La Elegante**, de Galiano 64, responden a los dictados de la moda, advirtiéndose preciosos diseños en materiales finísimos franceses dentro de los tejidos de seda propios de la estación.

Las que con más interés se venden por el momento son las sedas finas de colores enteros que se recibieron esta semana y que con motivo de la baja del franco aparecen vendiéndose en Cuba a menos precio que en París.

Aproveche esta oportunidad y compre varios cortes de vestido y abrigo para las fiestas próximas.

VISION DE SEMANA SANTA

(A Hortensia, saliendo de «El Corazón de Jesús»)

Te ví salir del Templo; parecías
una imagen de luz, tu rostro era
como una floración de primavera
y al salir, dulcemente sonreías.

La apariencia de diosa que tenías,
tu ma jestuoso porte, tu hechicera
sonrisa angelical, toda tú, entera,
como en una eclosión, resplandecías...

Te ví salir del Templo... y si al mirarme
hubieras tú podido transformarme,
transparentando mi exterior corteza,
hubiera sorprendido tu mirada
a mi alma fervorosa, arrodillada,
rindiéndole homenaje a tu belleza!...

Juan Ortega Vega

DATOS CURIOSOS

Por el año 1788 la Baronesa de Kessel dirige una instancia al Rey, en nombre de su hermana Sor Antonia de la Resurrección Converso, religiosa del Convento de Santa Clara, solicitando permiso para tener una criada por estar delicada de salud y no poder continuar los ejercicios que profesa aquella Comunidad.

No se conceptúa por S. M. de regular su petición, en vista de los informes ofrecidos por la Abadesa del Convento y Padre de la Provincia de Santa Elena de la Florida al Comisario General de Indias, en que manifiestan la robustez que disfruta la expresada religiosa.

MENU DEL DIA

Almuerzo

Grape fruit.
Tortilla de petit-pois.
Arroz con pollo.
Ensalada de vegetales.
Crema de leche.

Comida

Cantaloups.
Crema de chícharos.
Pierna de carnero.
Ensalada de lechugas.
Arroz con leche.

RECETAS DE COCINA

Lengua al rGatín

Se asa la lengua, cortándose en ruedas finas y se coloca en una fuente de horno con un poco de caldo un chorro de vinagre, pepinitos, perejil, una cebolla y ají en un sopito picadito con sal y pan rallado. Se ponen por capas cubriéndose con el sofrito y se cubre con polvo de galleta y mantequilla, dejándose en el horno hasta que se dore.

M. R. de FONTANILLS.

VIBOREÑAS

Las Ofelias

Celebran hoy sus días las siguientes señoras:

Es mi primer saludo dedicado con toda preferencia, a la distinguida y joven señora Ofelia López de Guasch, amada esposa de mi fraternal amigo el conocido Notario Público, doctor Baldomero B. Guasch, esposos a los que estoy unido por lazos de inquebrantable amistad.

Hasta la residencia de Ofelia llegarán hoy muchos y expresivos mensajes y muchas flores de sus amigas y admiradores, por contar con muchas relaciones sociales y poseer una dulcísima voz, con cuyo valioso concurso siempre triunfa en todas las fiestas en las que toma parte.

También celebra su santo su preciosa heredera la lindísima princesita quinceña, Ofelita Guasch y López, hermosa y pura como los ángeles, que es la adoración de los dichosos autores de sus días.

La joven y distinguida dama, Ofelia Raola de Fernández de la Vega, «Monona» afectuosamente nombrada, que llora la eterna desaparición de su infortunada hermana Aida, junto con su queridísima mamá, mi buena amiga Tomasita Herrera.

Son hoy los días de la inspirada poetisa señora Ofelia Quiñones de del Bosque.

Presente tengo a las señoras:

Ofelia Vidal de Ramos, Ofelia Izquierdo de González, Ofelia López Pozo de Fernández, Ofelia Jiménez de Díaz, Ofelia Herrera de Petit, Ofelia Molina de Rodríguez Selma.

Señora Ofelia Almeida, esposa del señor Genaro Timoneda, y su linda muñeca Ofelita.

La estimada y joven señora Ofelia Vérgez, amada esposa del señor Manuel Fernández, que también celebran sus Bodas de Cuero, el tercer año de casados.

La distinguida dama Ofelia André de Anglada y su bella hija Ofelia Margarita.

La joven señora Ofelia Martínez de Vidal.

Las señoras Ofelia Ramos de March, Ofelia Domínguez de Remus, Ofelia María López de Montes, Ofelia Rodríguez de Morales, Ofelia Rivas de Prieto, Ofelia Ruiz de Ruiz, Ofelia Torres de Mesa.

Las siguientes y distinguidas figulinas:

La blonda figulina Ofelia Fuertes Blandino.

Una viboreña tan admirable como Ofelita Santeiro.

Ofelia Aguilera, Ofelia Gómez Carballés, Ofelia Robaina, Ofelia Ruiz Medina, Ofelia Sánchez, Ofelia Corbizón, Ofelia Zamora, Ofelia Izquierdo, Ofelia Ramos, Ofelia Martínez, Ofelia Jané.

La bella figulina Ofelia Mirabal.

Ofelia Méndez, bella señorita que se verá muy halagada.

Ofelia de Gordón, venusina viboreña.

La escultural señorita Ofelia González, hermana de la bella dama Carmelina González de Rivero.

Ofelia Cabrera, Ofelia Foncueva, Ofelia Rivas del Campo, Ofelia Gil, Ofelia Blanco y Soto, Ofelia de Rojas, Ofelia Ruibal Díaz, Ofelia Vázquez, Ofelia Ruiz Serra, Ofelia Casas, Ofelia Gans, Ofelia Cortés, Ofelia García, Ofelia Vidal, Ofelia Cao, Ofelia Esplugas, Ofelia Ramos, Ofelia Brito, Ofelia Sanjorge, Ofelia Nariño, Ofelia Esnard, Ofelia Corominas, Ofelia del Valle, Ofelia Riquelme, Ofelia Senra.

La expresiva y linda muñeca Ofelita Faura Gutiérrez, adorada hijita de los estimados esposos señora Teresa Gutiérrez y el cumplido amigo «Paquito» Faura

La linda Ofelia Paz Ibaseta.

En la festividad de San Francisco de Paula saludo a:

Distinguida dama Francisca Hernández viuda de Costa.

Joven y bella dama «Paquita» Lastres de Ibargoitia.

Señora Francisca Benítez de Mercado.

Mi linda vecinita Panchita Herrera y su bondadosa tía Francisca Herrera.

La figulina «Nena» Pujadas García.

Los estimados amigos Francisco de P. Cima, Paquito de Cárdenas, Paquito Angulo, Paquito Villar, Paco Fuertes, Pancho Comas y Panchín Morales.

Y el gracioso e inteligente niño de dos años Frank Moreno Sierra, heredero de los estimados esposos señora Felicidad Sierra y señor Francisco Moreno, también de días.

Muchas felicidades les deseo.

Nuevos Esposos

Anoche contrajeron matrimonio ante el Notario Público, doctor Saúl Sáenz de Calahorra, la gentilísima figulina Isabelita Trevín y Rodríguez, una interesante mujercita poseedora de muchas valiosas dotes, y el afortunado joven Juan M. Carús y Bello, amorosa parejita que ante la Ley prometió cumplir sus deberes y obligaciones, firmando la correspondiente acta notarial.

Fueron testigos por Isabelita:

Los señores Ramón Marrero Garrido, Antonio Mavilla González, Eliseo Ferrer y el doctor Diego Suárez Villasuso.

Lo fueron por el novio:

El popular empresario viboreño y muy querido amigo José Trevín Rodríguez, y los señores Domingo Rodríguez López, Administrador del cine Moderno; Domingo Pérez Méndez y Conrado Armenteros Cuevas.

A las muchas felicitaciones que han recibido los nuevos esposos Trevín-Carús, unan la mía muy expresiva, deseándoles muchas felicidades en su nuevo estado.

Otra Boda Notarial

Se efectúa en la populosa barriada de Luyanó, residencia de la novia bella figulina María del Carmen Martínez Areces y el dichoso joven Andrés Menéndez Arévalo.

Por anticipado les dedico mi enhorabuena, y mañana me referiré a su enlace.

Juventud Atlética Viboreña

El apreciable joven Guillermo Parapar, el bueno de Guillermo, Presidente de la Comisión de Fiestas de esta apreciable «Juventud», háme remitido invitación para el baile que se celebrará mañana sábado día 3, en sus salones de la Avenida de Concepción y la calle Octava, Lawton, a las nueve de la noche, con dos valiosos conjuntos que alternarán hasta la madrugada del domingo.

Los socios presentarán el recibo de este mes, y los no socios abonarán una pequeña cuota por guardarropía.

Le acuso recibo a Guillermo y al Presidente Social, mi querido amigo Julio Lanier Hevia.

Sr. Ricardo Puig

Tan apreciable amigo padre de las jóvenes damas Mariita Puig de Llópis y Angelina Puig Armenteros, que ha venido padeciendo una molesta dolencia, encuéntrase ya tan mejorado que ha podido dedicar unos momentos a sus habituales ocupaciones.

Son mis deseos consignar cuanto antes la noticia de su completo restablecimiento, que mucho alegrará a sus numerosos amigos.

Las Esclavas del Nazareno

Celebran sus cultos de todos los viernes en la Iglesia de Jesús María. A las nueve de la mañana solemne misa cantada a varias voces.

El próximo domingo por la tarde, saldrá el Glorioso Nazareno en procesión por las calles de Revillagigedo, Puerta Cerrada, Suárez, Gloria y Revillagigedo, hasta la Iglesia.

Se suplica a las familias en ellas residentes engalanen las fachadas, en honor al Nazareno.

Restablecida

Me complazco en dar la agradable noticia de encontrarse ya completamente restablecida de la molesta dolencia que por algunos días padeció, la bella figulina Conchita Martínez Pérez, primogénita de los estimados esposos señora María Teresa Pérez y el cumplido amigo, señor Hilario Martínez.

Dedico a la gentilísima Conchita, mi más expresiva enhorabuena, extensiva a sus amados padres.

Sr. Leonardo Alamo Vigil

Ha partido para el interior de la República en viaje de negocios, tan estimado convecino, padre de las lindas amiguitas Zoila y Amada Alamo Hernández.

Muchos éxitos le deseo y le dedico mi afectuoso saludo de despedida, esperando saludarlo en los primeros días del mes de mayo.

Urbano del Castillo

El Juez Especial dispuso que fuera sellada la casa Jovellar 57, al notar que los pisos habían sido baldeados

Esta nueva limpieza, sin autorización del Juzgado, se hizo después de la última inspección. Los familiares de Andrea Barrios designarán su abogado acusador. Desfilan testigos

El Dr. Gonzalo del Cristo, Juez Especial en la causa que instruye por el homicidio de la joven Andrea Barrios, estuvo todo el día de ayer actuando en el sumario.

En el Juzgado Especial compareció, ayer, a primera hora, el señor Bernardino Barrios Fenández, vecino del reparto «Rocafort», en San Miguel del Padrón. Solicitó del doctor del Cristo que le permitiera tomar ciertos detalles en la causa, pues tenía el decidido propósito de nombrar acusador particular al Dr. Joaquín Velasco. El Juez le permitió lo solicitado.

Sellada la casa Jovellar, 57

Durante la mañana, visitó al Juez Especial el doctor Augusto Saladrigas, Fiscal de la Audiencia de la Habana ,quien iba acompañado del abogado Fiscal Dr. Barrientos. Después de una conferencia con el Dr. del Cristo y varios miembros del Gabinete de Identificación, abandonaron el local del Juzgado, con rumbo desconocido.

Poco después se pudo conocer que el Dr. Saladrigas, el abogado Fiscal, Dr. Barrientos; el Juez del Cristo y los componentes del Gabinete de Identificación, habían concurrido a la casa Jovellar número 57. A su llegada a dicha casa, que aun permanece vacía, pudieron advertir los repetidos funcionarios que el piso había sido nuevamente baldeado, después de haberse practicado la segunda inspección ocular. El Dr. Saladrigas dispuso que la puerta de la casa fuera convenientemente sellada, cosa que se verificó, para que de esta manera nadie pueda penetrar en ella, hasta tanto no sea entregada a su propietario.

Declaró el novio de Andrea

Antonio Fernández, prometido que era de Andrea Barrios, concurrió ante el Juez Especial para prestar declaración sobre la forma en que trabó conocimiento con la desdichada joven. Dijo que había conocido a Andrea en una fiesta bailable por haber sido compañero de ella. Ambos simpatizaron muchísimo, al extremo que se veían casi a diario, llegando a tener relaciones amorosas, en el curso de las cuales decidieron casarse. Para ello concurrió [illegible] Dr. Argain, al que le entregó las certificaciones de nacimiento [illegible] pero más tarde, al conocer ciertos actos de la joven desistió de la boda, cosa que hizo saber al referido abogado. Sobre la vida que llevaba Andrea, no conoce detalles, ni sabe quiénes eran sus amigos y si residía o no en la casa Jovellar, 57.

Otras declaraciones

También acudieron ante el Juez instructor, Eliseo Perea Ramírez, («Chelín»), su esposa, Gloria Romero; Juan Ramos, empleado del garage de Jovellar, 5, donde el doctor Caíñas guardaba su automóvil, y Victoriano Fraga, chofer del señor Ignacio Padrón.

Los dos primeros ratificaron sus declaraciones en el sentido de que acudieron como testigos de la boda que se iba a efectuar entre Antonio y Andrea, no llegando a firmar documento alguno porque se les dijo que era innecesario.

Juan Ramos expuso que guardó la máquina del Dr. Caíñas, como de costumbre, o sea, a las doce y media de la madrugada del lunes 15, ignorando cuanto se relacione con el suceso, pues solamente sabe que Andrea se había suicidado, según le dijeron.

Por último, prestó declaración Fraga, quien no aportó dato alguno para el esclarecimiento del hecho.

Se interesan los defensores por las piezas de convicción

Los doctores Jesús Portocarrero e Israel Soto Barroso, defensores del Dr. Caíñas y de Otilia Alvarado, respectivamente, estuvieron en el Juzgado examinando las piezas de convicción ocupadas en el lugar del suceso. Son ellas, el revólver del doctor Caíñas, utilizado en el trágico suceso; la funda de dicha arma, el vestido y refajo que vestía la joven cuando fué hallada cadáver sobre su cama, la sábana que estaba dentro del ataúd y que fué ocupada por el Juez del Cristo, cuando se hizo la exhumación de los restos de Andrea en la Necrópolis de Colón, la mesita de noche que estaba en la casa, junto al teléfono; dos frazadas de piso; cuatro pares de zapatos, dos blancos y dos color carmelita; el sombrero, color blanco, de la joven; un pijama rosa, de Olga Galiana, esposa del Dr. Fidel A. Caíñas; otro, color azul, de éste; un traje azul de Otilia Alvarado, y las fundas de las almohadas, ya lavadas.

Informará Castellanos

El Dr. Israel Castellanos, Jefe del Gabinete de Identificación, que está investigando científicamente el suceso, auxiliado por el Dr. Gabriel Vega, de un momento a otro remitirá al Juez Especial un informe de todas las pruebas halladas por él en la casa Jovellar número 57.

También señalará el lugar donde se epilogó la vida de la joven Andrea, que según se nos ha asegurado, fué en la habitación que ocupaban los esposos Caíñas-Galiana. Una vez que la joven recibió la herida, fué trasladada a su cama, hasta por la mañana en que el capitán Miguel Angel Rodríguez, acudió a dicho lugar para iniciar las actuaciones.

El capitán Francisco Pérez

El capitán de la Policía, Francisco Pérez, que por delegación del coronel Pedraza ha investigado el suceso, ha rendido un informe al Juez Especial en sentido acusatorio contra Fidel Caíñas, su esposa Olga Galiana y la criada Otilia Alvarado. Señala ciertos detalles que al principio fueron contradictorios, afirmando que cuando sonó el tiro, fué oído por los vecinos colindantes y por los acusados, que estaban, como es lógico, despiertos. Agrega que el señor Ignacio Padrón, al hablar por teléfono con Andrea, la noche de autos, le notó a ella la voz muy débil, como si no tuviese fuerzas para hablar. Por último señala el móvil del suceso, originado porque la joven Andrea tenía el decidido propósito de abandonar la casa del matrimonio, surgiendo por ello el disgusto con sus resultados fatales.

Un amigo de Andrea declaró

Ante el Juez de Instrucción de la Segunda, que instruye la causa por el delito de falsedad en documento oficial, iniciado por el falso matrimonio de Andrea Barrios y Antonio Fernández, hizo ayer tarde su presentación el señor Isidoro Serralta Orta, vecino de Santa Rosa número 2, en San Miguel del Padrón.

Declaró que conoció a «Ita» —como cariñosamente le llamaban a Andrea —por el mes de agosto del pasado año, debido a que sus familiares residen próximo a su casa. Hace poco Andrea visitó a su familia y le expuso que pronto contraería matrimonio con un joven de La Habana, pero nunca le dijo como se llamaba. Con fecha 19 de septiembre próximo pasado, se enteró que Andrea iba a contraer nupcias, por lo que se dirigió a la casa de los familiares de la joven, para conocer al prometido. Minutos después, vió llegar al domicilio del señor Bernardino Barrios, a José Ruiz, más conocido por «Pepito Ruiz», a quien el dicente conocía por haber trabajado en el Ayuntamiento. Después lo hizo Antonio Fernández, conocido suyo también, al que felicitó efusivamente porque se iba a casar con una joven bonita y buena. Todos tomaron el automóvil que conducía Ruiz, observando que Fernández tomó asiento junto a Ruiz, Andrea lo hizo junto con Gloria Romero. Una vez que habían abandonado la casa, apareció Eliseo Perea Ramírez, más conocido por «Chelín», al que le dijeron que los novios acababan de salir para casa del Notario, en el edificio «La Metropolitana». No conoce nada más de los hechos.

Unido al sumario el DIARIO

También compareció el Dr. Pascual Argain Martínez, abogado y notario, con bufete en el edificio La Metropolitana, departamento número 815. Como aparece acusado de ser quien dió fe de la falsa boda de Andrea con Antonio, se le instruyó de cargos.

Comenzó el doctor Argain negando los cargos que se le imputan y haciendo entrega al Juez doctor Mas Obregón de un ejemplar del DIARIO DE LA MARINA, de fecha 27 de marzo del actual, donde aparece una información sobre el reconocimiento que en su persona hiciera el padre de la víctima, quien negó fuera el declarante la persona que estuvo en su casa diciendo ser el Notario que iba a casar a Andrea.

Dijo por último que por mediación de su amigo José Cohen, empleado del bufete del Dr. Sainz Silveira, conoció a Antonio Fernández, quien le habló para que le tramitara el expediente matrimonial de él con la joven Andrea. A ese efecto Fernández le dió los certificados de inscripción de ambos, documentos que devolvió días después, porque Fernández desistió de casarse.

Una vez que el Dr. Argain terminó sus descargos, el Secretario Valdés Gómez, procedió a unir al sumario el ejemplar del DIARIO DE LA MARINA. Argain continuó en libertad.

Surgirán otras causas

E[illegible] ta de esos delitos, es posible [illegible] sumario instruido por falsedad [illegible] documento oficial, surjan otras causas por los delitos, como corrupción de menores, dado la edad de la joven Andrea; rapto y usurpación de funciones.

Heridos de bala el alcalde de Batabanó y su joven consorte

Una escena conmovedora en el hospital. Cómo supone la Policía que ocurió el caso

El doctor Napoleón Enríquez Castellanos, de 30 años de edad, alcalde de Batabanó, y su esposa la señora Mercedes Ubago Martínez, de 29 años, fueron anoche protagonistas de un lamentable suceso.

De su domicilio, situado en la carretera de Surgidero a Batabanó, fueron trasladados a esta capital en dos automóviles, e internados en el Hospital Municipal, con motivo de encontrarse heridos.

Mientras los facultativos de guardia les prestaban asistencia, se desarrollaron escenas conmovedoras, pues ambos lloraban amargamente y lamentaban, abrazados, el accidente, rogando el doctor Enríquez a su cónyuge que le perdonara.

Las heridas

El doctor Enríquez presentaba dos heridas a sedal, producidas por proyectil de arma de fuego en la región axilar izquierda, y otras dos, de igual naturaleza y también a sedal, en la cara interna del brazo izquierdo; y la señora Ubago, una herida de bala en el espacio omo-vertebral derecho, correspondiente al orificio de entrada, fractura de la escápular izquierda y hematoma en la región axilar izquierda.

Actúa la Policía

Al tener conocimiento de la llegada de los esposos al Hospital Municipal, se personaron en el mismo los comandantes Bernardo García, ayudante del jefe de la Policía Nacional; Angel Lombana, inspector del Tercer Distrito, y el capitán Miguel Angel Rodríguez, al mando de la Sexta estación, iniciando las oportunas diligencias este último oficial.

Las declaraciones

Interrogado el doctor Enríquez por el comandante Bernardo García, declaró que, estando en su domicilio, tuvo un disgusto con su esposa, sin que pudiera precisar por el momento lo ocurrido, debido a tener su cerebro agotado por el exceso de trabajo.

La señora Ubago informó que, encontrándose en su residencia, rogó a su esposo que reconociera a uno de sus hijos, nombrado Luis, que cuenta nueve años de edad, por estimar tuviera fiebre, negándose él, por lo que ella solicitó, por teléfono, la presencia de un médico particular. Esto exasperó a su esposo de tal manera, que tomando un revólver trató de suicidarse. Al darse cuenta la declarante de su determinación, se le abalanzó para desarmarlo, sintiéndose acto seguido herida. Agregó que ella era la única culpable de lo ocurrido, toda vez que, con motivo de la muerte de su padre, ocurrida hace unos diez días, se encuentra atacada de los nervios y constantemente molestaba a su esposo.

Lo que supone la Policía

La Policía ha llegado a la siguiente conclusión: La señora Ubago requirió a su esposo para que atendiera al hijo enfermo, y como no acudiera rápido, ella llamó a otro galeno amigo de la casa. Al tener conocimiento de su determinación, el doctor Enríquez, obcecado, se armó del revólver y le hizo un disparo a la joven. Acto seguido trató de suicidarse, no logrando sus propósitos debido a la oportuna intervención de sus padres, los esposos doctor Jorge Enríquez Morales y señora Luz Castellanos, residentes en Batabanó, que en esos momentos se encontraban en la casa de visita, los que trataron de desarmarlo, logrando únicamente desviarle el arma.

La señora Castellanos fué asistida en dicho centro benéfico, de una contusión de carácter leve, sobre el ojo derecho, que se produjo al intentar desarmar a su hijo.

Terminadas las actuaciones, se dió cuenta con las mismas al juez de guardia, quedando el doctor Enríquez en el Hospital Municipal, bajo la vigilancia de la Policía.

Resúmen de la GACETA OFICIAL

Día 31 de marzo, Edición ordinaria No. 73. Primer pliego de la página 5305 a la 5336.

PODER EJECUTIVO

Dirección de Justicia. Delando sin efecto título de Procurador a nombre de Alberto Quintana.

Gobernación.—Decreto, Adicionando a la plantilla del personal de la Dirección del Registro de Extranjeros, la plaza de Inspector General de Delegados.

Hacienda.—Decreto. Sobre los depósitos para la entrada de Extranjeros trabajadores en Cuba. Otro. Pasando en comisión al señor José Manuel Granda Pérez, a la Secretaría de la Presidencia. Aviso. Sobre transferencia de rifas concedidas al señor Pedro Veliz López. Aduana de Santiago de Cuba: Aviso, remate de 100 sacos de alubias y 500 de demajagua.

Obras Públicas. Decreto. Transfiriendo un camión de dicha Secretaría a la de Sanidad.

Agricultura.—Negociado de Asuntos Azucareros. Precio promedio Oficial del Azúcar del 15 al 20 de marzo de 1937.

Comercio. Aviso. De The National Liberty Insurance Company of América.

Educación. Decreto. Reponiendo al doctor Juan R. Zaragozi.

PODER JUDICIAL

Audiencia de la Habana

Causas números 503|35; 1197|34.

Jusados de Primera Instancia

Habana-Norte.— Procedimiento sumario hipotecario seguido por Antonio Cao Otero, contra Micaela y María García de la Cruz y Mercedes de la Cruz Martínez.

Diligencias preparatorias de la vía ejecutiva, promovida por Arturo González Alfonso contra Gerónima Farretti.

Mayor cuantía sobre divorcio seguido por Alfredo Lázaro y Cruz contra Lilia Quintana y Martínez.

Habana-Sur.— Procedimiento sumario hipotecario seguido por Arturo Carlos González Pumariega contra Francisca Aurelia Guzmán s. o. a. y Ramón Palomo y Morales.

Habana-Este.—Juicio de divorcio seguido por María Augusta Drossel contra Gilbert Patterson y Gardiner.

Habana-Oeste.—Expropiación forzosa de una faja de terreno, promovida por el Estado.

Habana-Centro.—Mayor cuantía sobre divorcio promovido por José de León Machín y Linares contra Justa Emilia Martínez Prieto.

Expropiación forzosa de una faja de terreno promovida por el Estado Cubano.

Demanda de divorcio establecida por Carlos Norman y Hernández, contra María del Carmen Adelaida Menéndez y Fornells.

Expediente sobre demencia de Guillermo Pita.

Habana-Almendares.—Juicio de Retracto promovido por Víctor Gómez y García, contra Heberto Valdés Rodríguez.

Mayor cuantía sobre tercería de dominio establecido por «Concordia y Lealtad S. A.», contra Consolación Ramos Picos.

Jaruco.— Inscripción de finca rústica promovido por Caridad Rodríguez y Hernández.

San Juan y Martínez.—Mayor cuantía en divorcio seguido por Andrés Hernández Cruz contra Modesta Victoria Rodríguez y Alfonso.

Matanzas.—Expediente sobre demencia de Juan Romay y Torres.

Alacranes.— Expedientes sobre demencia de Alejandro Cubas y López y Mariano Valera.

Cárdenas.—Mayor cuantía sobre divorcio establecido por Ceferino Víctor Valdés Triana de León contra María Luciana Rodríguez y Triana.

Pedro Betancourt.— Mayor cuantía seguido por Crisanto Ruiz Vega contra Domingo Ruiz Vega.

Santa Clara.—Mayor cuantía en cobro de pesos seguido por Laureano Rodríguez y Díaz contra Esperanza de la Caridad, Justo Germán y otros.

Expediente sobre demencia de Tomás Salas.

Remedios.— Expediente sobre demencia de Félix Morales Ruiz.

Sancti Spíritus.— Inscripción de dominio promovido por Policarpo Pérez González.

Expediente sobre demencia de Adelaida Suárez Soto.

Ciego de Avila.—Mayor cuantía seguido por María Rodríguez Blanco contra Salvador Díaz González.

GOBIERNOS PROVINCIALES

Habana.— Aviso al señor Rogelio Luis Eguiristain sobre el registro minero «La Loma».

Matanzas.—Aviso, fijando fecha para registro minero «Mercedes», de Domingo Rodríguez Ortega.

Santa Clara.—Aviso a los dueños de registros mineros de los barrios de Manajanabo, Purial y Manacas.

Aviso.— Sobre registro minero «Cristina», de José Bacallao López.

MUNICIPIOS

Habana

Departamento de Administración de Impuestos. Aviso a los contribuyentes por los epígrafes: «Consignatarios de Buques de Travesía»; «Almacenes de Ferretería», «Tiendas de Peleterías» y «Fábrica de licores en frío sin ginebra».

ANUNCIOS DE SUBASTAS

Subastas de las Secretarías de Obras Públicas y Defensa Nacional.

PARTE NO OFICIAL

The National City Bank of New York como apoderado de Vicente Aced y Márquez, avisa a Manuel Raoul Barrios y Usatorres o a los tenedores de pagarés emitidos por escritura número 89 de 31 de mayo de 1935, consignación en el Juzgado competente para el pago de intereses.

SEGUNDO PLIEGO, DE LA PAGINA 5337 A LA 5368

SECRETARIAS DE DESPACHO

JUSTICIA

Dirección de Justicia

Dejando sin efecto título que le fué expedido en 27 de octubre de 1925 al señor Juan M. Quintana y Rabassa.

PODER JUDICIAL

Audiencia de la Habana

Jubilación concedida a Bruno Díaz Sosa.

Audiencia de Matanzas

Anunciando reingreso en el Colegio de Procuradores, del señor José A. Jorge Vergara.

Audiencia de Santa Clara

Concediendo pensión a Simona Sabina Garmendía Hernández e hijas.

Convocando en causa número 2 de 1931.

Contrarrequisitorias en causas números 686; 725, 724 y 551 de 1936.

Audiencia de Oriente

Concediendo pensión a Julia Coello e hijas.

Concediendo pensión a Elivira Callejas Wilson.

Convocando en causas números 15 de 1937; 873|16; 811|36, 916|31; 227|36; 130|36; 42|36; 18|37; 441|35; 445|35; 382|36; 231|36; 315|36; 18|37; 632|33; 17|34; 500|34; 439|35; 161|31; 397|35; 467|36; 504|36; 395|36; 966|36; 885|36; 794|36; 667|36; 435|36; 1000|35; 584|36; 540|36 y 1283|36.

Juzgados de Instrucción

Convocatorias y requisitorias de los Juzgados de Cárdenas, Cienfuegos, Camagüey, Ciego de Avila, Florida, Morón, Nuevitas, Santa Cruz del Sur, Cuba-Sur, Banes, Baracoa, Bayamo, Santiago de Cuba-Norte, Santiago de Guantánamo, Holguín, Manzanillo, Palma Soriano y Victoria de las Tunas.

Juzgados Correccionales

Convocatorias y requisitorias de los Juzgados de la Sección 1a., 2a., 4a., 5a., 6a., Matanzas, Cabezas, Cárdenas, Carlos Rojas, Colón, Jovellanos, Sant lara.

Juzgados Municipales

Vaguita.— Expediente de Accidentes del Trabajo de los obreros Joaquín Zamora y Felipe García, Angel Gilbert.

Victoria de las Tunas.—Expediente de accidente del trabajo del obrero José Cruz.

Sociales del Cerro

Fiesta onomástica

En la residencia de los distinguidos esposos Acu-Oriyes, tuvo efecto en días pasados, una simpática fiesta infantil; motivada por ser el onomástico de la linda niña Lydia.

El popular sexteto Polar amenizó el acto.

La concurrencia fué espléndidamente obsequiada con pastas finas y licores.

Por la noche se efectuó una reunión familiar, bailándose hasta altas horas

Entre los amiguitos de Lydia recordamos a Olguita y Margarita Labra, Aidde y Ogelia Gálvez; Caridad Penichet, Hilda Castella; Caridad Pérez, Lilia Pérez, Carmita Rodríguez Margot y Delia Scull, Sira Peralta, Olguita Marrero, Ofelia y Olga Castillo, Carmen Acosta, Olga Hernández, Rosita Trui, Carmelina Alvarez, Odalina Gómez, Cela y Margarita del Cerro, Olga y Esperanza Valdés y otras más que lamento no recordar.

Todas fueron a felicitar a su amiguita objeto de este simpático homenaje.

Nueva residencia

La graciosa y gentil damita Coralia Rodríguez Padrón ha fijado su residencia en la calle Ayesterán y Lombillo, donde se ofrece a sus numerosas amistades.

Con gusto así lo consigno.

Entre nosotros

Procedente de Santa Clara donde fuera a pasar una corta temporadita ya se encuentra entre nosotros, la simpatica señorita Ana María Vega Fuentes; acompañada viene de su respetable tía Ursula Gutiérrez Vda de Zaita y sus dos lindos sobrinitos, Carlos Miguel y Ana María.

Reciba tan gentil señorita, mi saludo de bienvenida.

En el Club Interrogación

Para mañana sábado, anunciado está un regio baile, en la culta y progresista institución, que lleva por título «Club Interrogación».

Será a beneficio del joven Jesús Quirós Cabrera, socio fundador de esta Sociedad, que se encuentra enfermo.

«Noche Azul» es el título que lleva este baile, comenzando a las nueve de la noche hasta las tres de la mañana.

Amenizando dicha fiesta la orquesta de Tomás Valdés y el sexteto Lírico «Cuba».

Es de esperarse que mañana sea un verdadero acontecimiento la fiesta bailable del coquetón edificio de Primelles 32, en esta barriada.

Cumpleaños

Con motivo de celebrar su cumpleaños, la graciosa y monísima niña, Margarita Labra Fresco, se efectuó en la residencia de sus abuelitos de la calle Zaragoza, una agradable «Piñata» a la que acudieron sus amiguitas, siendo muy bien atendida y obsequiada la concurrencia, por la mamá de la festejada, la distinguida dama Aracelia Fresco.

Entre risas y juegos transcurrieron las horas.

Estanislao Vega.

GUANABACOA AL DIA

En los Escolapios

El próximo sábado día tres, a las cuatro de la tarde, tendrá lugar en el Salón de actos del colegio de los RR. Padres Escolapios un acto literario de gran valor artístico.

El eminente recitador José González Marín.

Faraón de los Decires.

Como se le ha dado en llamar.

Visitará el colegio en dicho día y por la tarde ofrecerá un recital íntimo a los Profesores, Alumnos y familiares.

Será una velada íntima.

Pero que a no dudarlo ha de dejar huellas profundas en nuestros espíritus.

El exquisito arte del decir en los labios del señor José González Marín.

Que ha sido tan aplaudido por los públicos de todas las Repúblicas americanas, de habla española.

Para asistir a este acto se necesita invitación.

La que se obtendrá hablando personalmente con el R. P. Director del Colegio de los Escolapios.

Siendo las mismas limitadas.

Baile

En el Liceo de Regla.

La cubanísima institución.

Mañana sábado a las nueve de la noche.

Se celebrará un regio y extraordinario baile.

Para el cual han estado circulando las invitaciones entre nuestras principales familias.

Las que corerspondiendo a esa nueva gentileza de los dirigentes del Liceo, asistirán a tan agradable fiesta.

Onomástico

Celebra su fiesta onomástica en el día de hoy la gentil señora Ofelia Casado de García.

Su hogar será visitado en horas de la tarde de este día por sus amistades que irán a testimoniarle sus afectos con las más cariñosas demostraciones de halagos.

A las cuales se suma las del cronista.

La festividad de hoy

En la festividad de hoy están de días un grupo de distinguidas señoras de nuestro mundo social

Doctora Ofelia Armour de Yañez.

Ofelia Pérez Vento de Lavalette, Ofelia Pagés de Gordillo, Ofelia Cabrera de Peña y Ofelia Palenzuela de Enríquez.

Y las señoritas Ofelita Hernández Sicilia y Ofelia de la Cruz Costales.

A las que tengo el placer de saludar en sus días, deseándole tengan en él toda clase de dichas y venturas.

En la Alianza

Esta noche a las nueve se reunirán en el salón de actos de la sociedad Alianza Juvenil.

Los delegados de las distintas instituciones sociales de la Villa que participarán del Campeonato Intersocial de Hand Ball.

A que se ha convocado.

Mucho interés ha despertado la convocatoria hecha entre los amantes del entretenido deporte.

Esperando la afición su inmediato comienzo para disfrutar de las emociones de los partidos.

Hablándose ya de los posibles ganadores.

Prometo tener bien informados a los lectores de esta sección del proceso del campeonato que pronto dará comienzo.

En "La Cotorra"

En horas del día de hoy los Profesores y Alumnos de la escuela privada Nuestra Señora del Carmen.

Visitará los pintorescos jardines de "La Cotorra".

En excursión de instrucción y recreo.

Donde sembrarán su árbol, como recuerdo de su visita.

Enriqueciendo así el bosque que en ese bello lugar se está fomentando.

En Carral

Para esta noche está anunciada, en el teatro Carral, la proyección de la extraordinaria film:

"Yo no me caso".

Por Doris Nolan, estrella del celuloide que cuenta con infinidad de simpatías entre los amantes del cinema.

Y en el palco escénico, estará Juan Sin Po y Policía de Posta, por los artistas del Radio-escenario "Martí".

Conferencia

En la Unión 25, de los Caballeros Católicos, ofrece el estimado compañero en el periodismo, Pastor González, una interesante conferencia.

Cuyo tema se titula "Tres días con el Padre Laburu".

Para la que he recibido atenta invitación.

Que agradezco.

Insinuarse

En la festividad de hoy, todas las insinuaciones de fineza y halago son recibidas por las Ofelias con verdadera satisfacción.

Pero sería aún mayor ésta si se les hicieran con las finas y delicadas flores del jardín "Las Delicias".

El jardín de moda y preferido por nuestro mundo elegante.

La firma de Goyanes y Hermanos, que aparece en todos los trabajos dan el sello de distinción a quien los ordena.

A no dudarlo, muchas serán las flores que del jardín de la Avenida de la Independencia, recibirán en este día las Ofelias.

Ofelia de la Pezuela Ruiz

Gentil y elegante señorita.

Prestigio de nuestros salones.

Celebra su fiesta onomástica, en este día.

Para quien la sociedad guanabacoense tiene un grato recuerdo.

Por lo que ha de recibir muchísimos mensajes de felicitación.

Sea, pues, esta nota, uno de ellos.

José R. Franco de la Maza

RECAUDACION OBTENIDA POR DISTINTOS CONCEPTOS DURANTE EL PASADO MES DE MARZO EN EL DISTRITO FISCAL DEL CENTRO

Continúan en aumento las recaudaciones por distintos conceptos en el Distrito Fiscal del Centro de esta capital, y a cuyo frente se encuentra el Dr. Marcelino García Paredes. Durante el pasado mes de marzo, dicha oficina ha elevado su recaudación en la siguiente forma: por Rentas Terrestres: $148,687.58; por Impuesto del Empréstito: $75,585.93; por Fondos Especiales: $21.950.35; por el Fondo Especial de Obras Públicas: $39,266.38; total recaudado: 285,490 pesos 24 centavos.

Verificando un estado comparativo con las recaudaciones de este mismo mes, pero correspondiente al año de 1936, o séase el pasado, hemos obtenido el siguiente resultado: por Rentas Terrestres: $121,964.95; por Impuesto del Empréstito: $69.778.47; por Fondos Especiales: $22.261.27; por el Fondo Especial de Obras Públicas: $35,414.53, con un total de $249,419.22, por lo que, el Distrito Fiscal del Centro de la Habana, ha elevado su recaudación, durante el mes de marzo del ejercicio fiscal próximo a terminarse en la respetable cantidad de $36,071.02, por lo que nos complacemos en felicitar, una vez más, a su competente Administrador, el Dr. García Paredes.

Y para terminar sólo nos resta informar que durante los nueve primeros meses del año fiscal en curso (1936-37), ha obtenido dicha oficina un superávit total de $444.555.74, sobre el año anterior y de un 20% sobre el estimado oficial.

M.E.C.D. 2016

EL COMITE NACIONALISTA DE LA CAMARA RETIRA SUS DELEGADOS DE LA COMISION MIXTA, COMO RESOLVIO SU JEFE

DECLARADA NULA Y SIN VALOR LA ELECCION DE AGUSTIN ACOSTA COMO PDTE. DEL NACIONALISMO

LA ASAMBLEA NACIONAL ESTABA DISUELTA Y NO PODIA NOMBRAR AL JEFE MAXIMO DEL PARTIDO

El Tribunal Superior Electoral se basa en el citado impedimento legal. Los fundamentos esenciales en que señala esa imposibilidad son muy claros y concretos

El Tribunal Superior Electoral, en su sesión de la tarde de ayer dictó sentencia resolviendo la reclamación establecida por el doctor Antonio I. Grosso, a nombre de Angel Seisdedos González y otro afiliados más del Partido Unión Nacionalista contra la convocatoria, acuerdos, actos, diligencias y demás actuaciones de la sesión celebrada el 5 de marzo último por la Asamblea Nacional del Partido de referencia, en cuya sesión se eligió Presidente de la citada agrupación al senador doctor Agustín Acosta Bello.

El fallo del Tribunal es adverso al doctor Acosta, pues en su sentencia declara con lugar la reclamación y, en su consecuencia, nulos y sin ningún efecto, la convocatoria, los acuerdos y las demás actuaciones de la sesión de la referida Asamblea y retrotrae el estado del asunto debatido a la situación en que se encontraba antes de haberse efectuado los actos cuya nulidad se declara.

Tal declaratoria es un éxito jurídico positivo del doctor Grosso, joven letrado, experto en materia electoral, que tanto se distinguiera en las reclamaciones del doctor Carlos Manuel de la Cruz ante el mismo Tribunal, logrando triunfar en todas.

He aquí los fundamentos esenciales de la sentencia que nos ocupa:

«CONSIDERANDO: que el artículo 265 del Código Electoral en sus párrafos primero y último, dispone que las Asambleas Nacionales, Provinciales y Municipales, se disolverán inmediatamente después que hayan realizado el objeto para el cual se hubieran constituído, subsistiendo sus Comités Ejectivos, los cuales tendrán a su cargo la representación de los Partidos, la defensa de sus intereses generales y los nombramientos de los Miembros Políticos hasta que se constituya otra Asamblea.

«CONSIDERANDO: que el artículo 266 del propio cuerpo legal, señala cuáles son los deberes y las funciones de las Asambleas Nacionales, deduciéndose claramente de su contenido, como ya ha declarado este Tribunal en su resolución de once de septiembre de mil novecientos treinta y seis, que tanto ella como las Provinciales y las Municipales, deben cumplir sus fines dentro del proceso electoral, pero no después de su expiración.

«CONSIDERANDO: que los oponentes reconocen en su escrito de impugnación, que la repetida Asamblea se reunió en veinte de octubre de mil novecientos treinta y cinco, para realizar los fines que le señala el artículo 266 del Código en relación con el artículo 26 de los Estatutos del Partido, aunque añaden que un hecho constitutivo de fuerza mayor impidió que en aquella oportunidad la propia Asamblea eligiese íntegramente el Comité Ejecutivo que había de sucederle en sus funciones.

«CONSIDERANDO: que inspirándose sin duda en los mismos propósitos destacados por el legislador en las normas anteriormente citadas, el artículo 27 de los aludidos Estatutos ordena que la Asamblea Nacional se disolverá una vez que elija su Comité Ejecutivo, asumiendo éste todos los deberes y las facultades inherentes a aquélla.

«CONSIDERANDO: que también ha declarado este Tribunal en su mencionada resolución, que las Asambleas quedan disueltas por ministerio de la Ley, sin que pueda depender su expiración de los acuerdos que adopten sus Miembres, ya que a ello se oponen las disposiciones promulgadas por el legislador, el cual ha querido que los expresados organismos sean reemplazados por los Comités Ejecutivos, y que no subsistan dos entidades diferentes con idénticas o análogas facultades, pues si subsistieran podrían producirse conflictos de atribuciones entre ambas.

«CONSIDERANDO: que el artículo 26 de los Estatutos del Partido Unión Nacionalista, invocado por los impugnantes, ratifica el criterio ya expresado de que las Asambleas son organismos meramente pre-electorales, pero aunque otra cosa dijera carecería de eficacia, porque no es lícito a los Partidos Políticos, el dictar las reglas a que ha de acomodarse su organización, separarse de las rutas que le han sido señaladas por la Ley».

Firman la resolución, los doctores Gregorio de Llano, Presidente y Carlos M. de la Torre, Luis M. Cowley, Carlos Azcárate y Ernesto Dihigo. De Secretario actuó el que lo es en propiedad del Tribunal, doctor Arturo Menéndez Caraballo.

Propone Vasconcelos una moratoria de dos años para los arrendatarios de fincas rústicas y para los colonos

Se suspenderán todos los juicios de desahucio contra los campesinos, reintegrándose a los desalojados otra vez a sus terrenos, siempre que éstos no se encuentren ocupados

A la consideración del Senado de la República ha sometido el Senador Ramón Vasconcelos una proposición de ley concediendo una moratoria de dos años a los arrendatarios de fincas rústicas, colonos y aparceros.

Dicha iniciativa legislativa, que habrá de discutir seguramente el Senado en la legislatura que comenzará el lunes, dice n su articulado.

Artículo 1.—Se declara, desde la promulgación de la presente Ley, una moratoria de DOS AÑOS a favor de los arrendatarios de fincas rústicas, colonos y aparceros, durante la cual quedarán paralizados todos los juicios de desahucio que se hayan iniciado, quedando durante igual tiempo, prohibido iniciar juicios de esta índole.

Artículo 2.—Se prohibe por igual término, el lanzamiento de campesinos, bien sea que residan en terrenos arrendados, o dados en colonato o aparcería, así como también de los que ocupen tierras propiedad del Estado.

Artículo 3.—Se declaran nulos todos los juicios de desahucio tramitados contra campesinos ocupantes de Realengos, Haciendas Comuneras, Hatos o Corrales, o de aquellas fincas que sean, o se presuman ser propiedad del Estado, aunque estén poseídas por terceros como dueños o arrendatarios, permitiéndose que vuelvan a tomar posesión de sus respectivos lotes aquellos que hubieran sido dejados, si dichos lotes no estuvieran ya ocupados por otros campesinos pobres.

Bastará para obtener dicha ocupación, que se presente por los interesados petición por escrito al Juzgado donde se siguieran los juicios; dentro de los diez días siguientes a la presentación de dicho escrito, el Juez, una vez coprobada por los autos correspondientes a la personalidad del reclamante, ordenará dar posesión al solicitante del lote.

Artículo 4.—Durante igual término de dos años, desde la fecha de la promulgación de esta Ley, las rentas de fincas rústicas serán rebajadas en un 25 por ciento; el nuevo precio, o renta así rebajada, será el que estará obligado a pagar el arrendatario, cualquiera que fuera el precio fijado en el contrato. Caso de que el arrendador se negare a recibir el importe de la renta, el arrendatario la consignará en el Juzgado correspondiente, a los efectos oportunos.

En igual forma, en todos los contratos de arrendamiento de fincas rústicas que se celebren durante esos dos años, el precio que se fije deberá ser calculado con una reducción, por lo menos del 25 por ciento, sobre el precio pagado en el último arrendamiento antes de la promulgación de esta Ley.

Artículo 5.—En lo sucesivo, en todo contrato de arrendamiento de finca rústica será obligatorio hacer constar que el arrendador está obligado a pagar al arrendatario una indemnización adecuada por las mejoras y bienhechurías (cercas, casas, arboledas, pozos) introducidas en la finca, cuyo precio será fijado en convenio concertado libremente por ambas partes. En caso de que éstas no lograran ponerse de acuerdo, el precio será fijado por el Inspector Municipal de Agricultura, dentro de los diez días siguientes a la fecha en que haya recibido el oficio del Juez Municipal correspondiente; dicho Juez estará obligado a resolver la petición que reciba de cualquiera de las partes, dentro de los diez días siguientes a la solicitud.

En cualquier contrato de arrendamiento ya existente al entrar en vigor esta Ley, aunque no estipule indemnización, el arrendador deberá pagar al arrendatario el precio fijado por las bienhechurías mediante el procedimiento dispuesto en este mismo artículo.

Artículo 6.—En la misma forma que a los arrendatarios, cuando se trate de aparceros o colonos, deberá el propietario indemnizar a estos las mejoras efectuadas en las tierras objeto del contrato, si no se hubiera estipulado la indemnización en los contratos correspondientes.

Artículo 7.—En lo sucesivo será nula toda cláusula de cualquier contrato de arrendamiento de finca rústica, de colonato o aparcería, que contravenga las disposiciones de la presente Ley.

El Juez Municipal de Sagua

Fué visita de Palacio el doctor Julio Bringuier, Juez Municipal de Sagua.

El doctor Bringuier informó a los reporters que había venido a la capital para atender a su salud.

†

E. P. D.

LA SEÑORA

ISABEL LUISA MALBERTI Y TEJADA

HA FALLECIDO

Después de recibir los Santos Sacramentos y la Bendición Papal.

Dispuesto su entierro para hoy, viernes, a las cinco de la tarde, los que suscriben, hermanos, hermanos políticos, sobrinos y demás familiares, ruegan a las personas de su amistad se sirvan concurrir a la casa mortuoria, Estrada Palma 153, Víbora, para acompañar el cadáver al Cementerio de Colón.

Habana, 2 de Abril de 1937.

María Luisa, Leonor y Dr. José A. Malberti y Tejada; Josefina G. de Malberti; Ing. Félix Malberti y García; José Angel, Antonio, Luis y Ana Luisa Malberti; Fredesvinda e Isabel Luisa Malberti; Fernando Malberti; Dolores Malberti de Fernández; Abelardo Fernández.

FUNERARIA DE PRIMERA CLASE

ALFREDO FERNANDEZ

SAN MIGUEL 63. TELEFONO A-6348

MOVIMIENTO POLITICO

La reunión del Comité cameral del PUN.—Acatamiento a la resolución del Dr. Agustín Acosta.—Falla el Tribunal Superior Electoral el recurso contra la Asamblea nacionalista.—Declara el Dr. Laredo Bru que el Dr. Zenón Zamora tiene toda su confianza.—No irá el Presidente a Key West.—Giménez Lanier y Garriga tratan del próximo Presupuesto—Informó el Secretario de Obras Públicas que pueden los particulares y entidades realizar obras.—El Coronel Benítez y la labor que se propone desenvolver en Migración.—El sorteo de los períodos será mantenido como cuestión previa por la Minoría de la Cámara.— Voto de confianza al Representante Narciso Morán.—El próximo lunes volverá a reunirse la Comisión Mixta de Secretarios y legisladores.—Será incluída una exposición de Vasconcelos.—La unión de Sargentos políticos.—Notas sintéticas del Congreso.—De política menuda.—Otras notas sobre el movimiento político en la Isla

Doctor Enrique Alonso Pujol, nuevo Secretario de Justicia, que tomó posesión en la tarde de ayer.

PALACIO

El Presidente de la República

A propósito de la renuncia del doctor Castellanos, el Presidente envió a decir a los reporters que había designado en su lugar, para la Secretaría de Justicia, al doctor Alonso Pujol.

Respecto de los rumores de dimisión de otros Secretarios, entre ellos el de Sanidad, el Jefe del Estado dijo:

—Carecen de fundamento tales versiones, y el doctor Zenón Zamora goza de mi confianza.

Sale hoy de la Habana

Refiriéndose a su viaje a Santa Clara y Camagüey dijo que saldría de la Habana para dichas provincias en las primeras horas de la mañana de hoy.

No va a Key West el Presidente

El representante José Manuel Castillo declaró ayer a los reporters que el Jefe del Estado no asistirá a la ceremonia de develar el busto erigido en Key West al Apóstol José Martí.

En dicho acto se hará representar. El Jefe del Ejército y el Jefe de la Marina de Guerra igualmente tendrán su representación.

Fuerzas del Ejército y la Marina y una banda de música concurrirán a Key West a bordo del crucero Patria.

Conferencia sobre los Presupuestos

En el tercer piso de Palacio se entrevistaron con el Jefe del Estado el Secretario de Hacienda doctor Giménez Lanier y el Presidente de la Comisión de Hacienda y Presupuestos de la Cámara de Representantes señor Marcelino Garriga.

La conferencia giró sobre la confección de los presupuestos generales de la Nación que habrán de surtir efecto para el próximo año económico.

Al terminarse la reunión el doctor Giménez Lanier dijo a los reporters que tenía en su poder algunos anteproyectos de presupuestos de distintas Secretarías, las cuales lejos de rebajarse los gastos los han aumentado.

El doctor Giménez Lanier no quiso hacer comentario alguno sobre su entrevista con el Presidente, limitándose a decir: "No soy partidario de rebajar los presupuestos."

El señor Garriga manifestó que la conferencia había girado en torno a cuestiones preliminares de los presupuestos, cuyo proyecto será remitido en breve al Congreso.

Estos aparecen señalados con 76 millones de pesos de ingresos y con millones de pesos de egresos y con la diferencia será subsanada mediante medidas técnicas que se adoptarán, sin necesidad de aumentar impuestos ni crear otros. Bastará con vigilar las fuentes del Fisco para que no haya filtraciones.

El Secretario de Obras Públicas

El ingeniero Max Borges, Secretario de Obras Públicas, informó a los reporters después de despachar en el tercer piso con el Presidente de la República, que éste le había firmado un decreto por el cual quedan autorizados los particulares, entidades sociales o mercantiles, clubs rotarios, etc., para que puedan proceder a arreglos de calles, aceras, caminos, etc., ya sea en particular, como por medio de comisiones, patronatos, sin que para ello tengan que abonar ningún derecho.

La Secretaría de Obras Públicas, dijo el señor Borges, exhorta a todos los ciudadanos para que presten su concurso a ese fin de manera de darle empleo a los obreros carentes de trabajo.

El departamento de Obras Públicas está dispuesto a facilitar la parte técnica y los accesorios necesarios para obras de tal naturaleza.

El señor Max Borges, saldrá hoy en viaje a Santa Clara y Camagüey con el Presidente y el Jefe del Ejército.

Posiblemente extenderá su excursión hasta Santiago de Cuba.

El Departamento de Migración

El señor Manuel Benítez, coronel retirado del Ejército y Director General de Migración, cargo para el que fuera designado recientemente, concurrió ayer a Palacio.

Interrogado por los reporters sobre las actividades de su Departamento manifestó que éstas se desenvuelven con entera normalidad.

Y agregó:

"No obstante, muy bien pudieran ser duplicadas de manera que rindiesen la importante tarea que le está encomendada con mayor dinamismo aún.

"Los valiosos servicios que presta mi Departamento a todo cuanto se refiere a Inmigración y Emigración, son muy superiores, desde luego, a cuanto debe esperarse. Digo esto, porque hay que tener en cuenta que dispone de un exiguo personal para desarrollar una estupenda labor.

"El Departamento se halla, siempre, empeñado en una tarea improba, sin tregua. Tarea que cada día se intensifica, puesto que cada día se acentúa más el tráfico de pasajeros de todas clases por el puerto de la Habana. Los que se van y los que vienen.

"Sería negar una evidencia, resistirse a desconocer la extraordinaria importancia de este Departamento, que se mantiene en continuo contacto con los Gobiernos de las naciones civilizadas del mundo entero.

"Por sólo ello, merece el más decidido interés del Gobierno cubano. Es precisamente el que propongo solicitar.

"Para que los servicios que presta Migración produzcan resultados más eficientes, para que llene la obligación que le ha sido impuesta, es indispensable el aumento del personal que allí trabaja.

"Las oficinas adolecen, entre otros elementos técnicos, de un letrado especialista en Derecho Internacional, a quien acudir en consulta inmediata en los casos que de continuo se nos presentan relativos a esa materia jurídica. Un consultor, en fin, que resuelva, sobre la marcha, los problemas migratorios.

"¿Mi programa? Bien sencillo: Reorganizar el Departamento dotándolo del personal suficiente y adecuado; y todo al único objeto de servir a la República."

Retira el PUN sus representantes de la Comisión Mixta

Se concedió al Sr. Morán un voto de confianza por su labor en la Comisión de Gobierno

Ayer se reunió en la Cámara el Comité Parlamentario del PUN.

Se adoptaron en esta reunión acuerdos de verdadera importancia.

Bajo la presidencia del señor Felipe Jay, sub-líder del Comité, se acordó que el Comité Parlamentario Punista acuerda la retirada de sus delegados ante la Comisión Mixta de Congresistas y Secretarios, acatando el acuerdo del Jefe del Partido, quien participó a la Comisión Mixta la retirada del PUN.

Se acordó por el Comité conceder un voto de confianza al señor Narciso Morán por su actuación en la Comisión de Gobierno. Al mismo tiempo, el Comité punista acordó expresar su agradecimiento al representante señor Morán por la singular eficacia que ha demostrado en el desempeño de su cometido.

El voto de confianza acordado significa, naturalmente la reiteración de su designación a nombre del nacionalismo en la Comisión de Gobierno.

Acordaron los nacionalistas igualmente concurrir a las sesiones e integrar el quorum, y hacer lo posible porque éste no caiga durante las consecuentes labores legislativas.

En la reunión de ayer quedaron plenamente conciliados los señores Jay y Fernández Junio, que la tarde anterior habían lamentado una fricción en sus relaciones personales.

Notas sintéticas del Congreso

Acuerda la minoría mantener el sorteo como cuestión previa

El Comité de la Minoría se reunió ayer en la Cámara, según hubimos de anunciar.

A la reunión concurrió gran número de congresistas del block minoritario.

Se informó que en la reunión se trataron diversas cuestiones, pero fué acuerdo general de los reunidos mantener como cuestión previa en todas las sesiones de la Cámara la discusión y aprobación del sorteo de los Representantes.

Al terminar la junta el doctor Eduardo Suárez Rivas, nos hizo entrega de una nota en la que se hace constar que el Frente Parlamentario considera inaplazable que la Cámara aborde el sorteo de los congresistas.

Interesa la minoría cameral que se viabilicen la amnistía, y la legislación electoral para llegar a la Asamblea Constituyente.

Un Consejo Nacional Técnico de la leche

A la Cámara ha sido presentada por el representante Juan F. López, proposición de ley por la que se crea en Consejo Nacional Técnico de la Leche y sus Industrias.

Este organismo estará integrado por gran número de representaciones.

El Consejo organizará cuatro secciones: Técnica, Educativa, Económica y de Propaganda.

Se organizarán Sub-consejos Técnicos Provinciales, en cada Capital de Provincia.

En la ley se establecen sanciones para los infractores de la misma.

Para el sostenimiento del servicio que la Ley establece, se crea el Fondo Especial de la Leche y sus industrias consistente en pagar el uno por ciento del valor del producto a los expendedores de leche cruda que expendan directamente en el mercado.

En los casos de plantas de pasteurizar o condensar se establece el tributo en forma equitativa.

La ley contiene veintidós artículos cuatro disposiciones transitorias para realizar el propósito de un control nacional sanitario de la Leche y sus industrias.

DEMOSTRACION DE DUELO POR LA MUERTE DE LA SRA. MORENO DE BELTRAN

El sepelio de la señora Moreno, viuda de Beltrán, matrona venerable, madre de distinguidas personas que figuran en el mundo social, político, profesional y financiero, constituyó una impresionante demostración ayer.

Los hermanos Beltrán —uno de ellos representante a la Cámara, otro, que lo fué—, miembros de una prestigiosa familia oriental, recibieron ayer tarde, en medio de la pérdida abrumadora que lloraban, el testimonio elocuentísimo de una sociedad identificada con el dolor de quienes han sabido ganar su consideración y afecto.

"Saldrá Chamberlain desde la Habana hasta la estratósfera".

GARRIGA Y LOS ACUERDOS DEL COMITE LIBERAL DE LA CAM. DE REPRESENTANTES

El Representante liberal por Pinar del Río, señor Marcelino Garriga, vicepresidente de la Cámara, nos envía, para su publicación, las siguientes declaraciones:

El acuerdo del Comité Parlamentario Liberal de la Cámara de Representantes es una medida política propia de un organismo que tiene plena conciencia de su responsabilidad histórica. Está inspirado en un elevado propósito de servir dentro de nuestras funciones constitucionales, los más sagrados intereses de la patria; la única mezquindad que pudiera empañarlo sería la especulación aviesa, el enjuiciamiento torpe o el criterio pequeño de los incapaces de ser nobles en el enfoque de la vida pública.

Yo fuí el inspirador de ese acuerdo, y esa sola razón debe bastarle a sus comentaristas para no ver en el mismo zancadillas de chatos ni habilidades rastreras tan frecuentes en estos tiempos de falsas rebeldías. Pero si esto fuera poco, el acuerdo unánime de mis compañeros de Comité, entre los que se destacan figuras muy brillantes de la juventud intelectual y hombres maduros, de vigoroso carácter y moral indiscutible, debía inspirar el respeto a la honradez de intenciones del expresado acuerdo.

Hechas estas advertencias me interesa declarar mi perfecta solidaridad afectiva y el reconocimiento pleno de toda la confianza al Señor Presidente de la Cámara, mi excelente amigo, el doctor Antonio Martínez Fraga, cuya permanencia en ese cargo fija el límite de la mía en la Vice-Presidencia y cuyo abandono marcará también mi caída.

No quiere esto decir que estoy recogiendo las especies insidiosas que se vienen deslizando contra un gesto político, moral y trascendente queriendo hacerle al Comité Parlamentario Liberal la despreciable injuria colectiva de organizar emboscadas y dirigir zancadillas de mala ley, en momentos como el presente que lo que Cuba necesita es del esfuerzo generoso y noble de todos los cubanos, y especialmente de los congresistas.

Así pues, quiero advertirles a los chatos de la intriga que puedan señalar mi nombre como capaz de una acción deleznable, que ya llegó la hora de que reaccionen con nobleza frente al concepto que todos ellos me inspiran.

Marcelino Garriga,
Presidente del Comité Parlamentario Liberal.

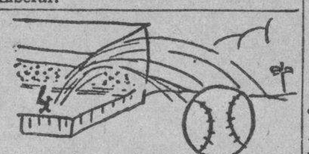

"Fuminaya, antiguo jugador del Club Habana, se sacó el premio gordo".

Celebrará sesión la Comisión Mixta el próximo lunes

Se elogia la gestión del Secretario del Trabajo. Más campo para el obrero nativo

Para ayer estaba convocada la Comisión Mixta de Congresistas y Secretarios.

Al terminar la entrevista, alrededor de las siete de la tarde, el Secretario de Estado, doctor Juan J. Remos, nos hizo la siguiente declaración:

«Al reunirse la Comisión Mixta de Congresistas y Secretarios se acordó suspenderse la sesión, por haberse conocido el fallecimiento de la señora madre del representante doctor Beltrán, delegado a esta Comisión, y permitiendo a los compañeros que así pudieran asistir a su sepelio.

La reunión próxima está señalada para el lunes próximo a las nueve de la noche.

Deseo destacar —agregó el doctor Remos— que en el cambio de impresiones celebrado hace algunos momentos, se comentaban favorablemente los propósitos del Secretario del Trabajo, doctor Portuondo Domenech, —dados a conocer en nuestra anterior reunión por el senador Lucilo de la Peña, y que fueron elevados a un acuerdo definitivo; elogiándose la conducta observada por este funcionario, así como sus empeños de abrir mayores cauces a los elementos trabajadores de nuestro país, lo que tiene una trascendencia innegable.

Asímismo, anexo a dicho acuerdo, se aprobó incluir una exposición al Presidente de la Provincial del Partido Liberal en la Habana, señor Ramón Vasconcelos.

Asistieron a la reunión de hoy —informó el doctor Remos— los Secretarios de Comercio y Comunicaciones, señores Zárraga y Melanio Díaz; los senadores Simeón Ferro, Guillermo Alonso Pujol, Lucilo de la Peña, y Carlos Saladrigas; y los representantes Ramón Ochoa, Marcelino Garriga, María Gómez Carbonell y Néstor Carbonell».

De política menuda

Delegación del Partido Agrario Nacional (PAN) en el Cerro y Puentes Grandes

Invita a todos los amantes de la Cultura Popular a una conferencia a cargo del señor Segundo Ceballos, con los siguientes temas: Campos, Fábricas, Talleres y Minas, en los salones de la Hermandad Ferroviaria (Altos del Cerro Moderno), en el Cerro, a las ocho y media P. M. del viernes 2, de abril del mil novecientos treinta y siete.

Aureliano Sánchez, en Santiago

SANTIAGO DE CUBA, 1, abril. DIARIO.—Ha llegado a esta ciudad para realizar gestiones por la organización de un Partido Demócrata Revolucionario el doctor Aureliano Sánchez Arango.

Con tal motivo el joven líder hizo declaraciones sobre la nueva colectividad política.

Corresponsal.

Se constituye la Unión de Sargentos Políticos

Anoche, en la casa marcada con el número 78 de la calle de San Isidro, se constituyó el Comité Ejecutivo de la Unión Nacional Sargentos Políticos.

Fué designado en ese acto, presidente el señor Lino Martínez Lemus; Secretarios, Eduardo Pallet Izquierdo y Fernando Runi; Director Político, Tomás Venero Hignet.

En el curso de la reunión hicieron uso de la palabra los señores Ismael Barrera, Julián González, Gabriel Acosta, Vidal Aréchaga Portela, Arturo García Rivas, Ricardo Bejur, José M. Espinosa, haciendo el resumen Manuel Villaverde.

OMNIBUS

"LA CUBANA"

UNICOS EN CUBA CON CARROCERIAS DE ACERO Y CRISTALES INASTILLABLES

5 SALIDAS DIARIAS

TERMINAL EN HABANA: HOTEL NEW YORK. DRAGONES 16

(AL LADO DE LA CUBAN TELEPHONE)

TELEFONO A-7166

SALEN DE HABANA Y DE SANTIAGO

4.30 A. M. — 7.00 A. M. — 11.00 A. M. — 3 P. M. — 10.00 P. M.

CRUCIGRAMAS

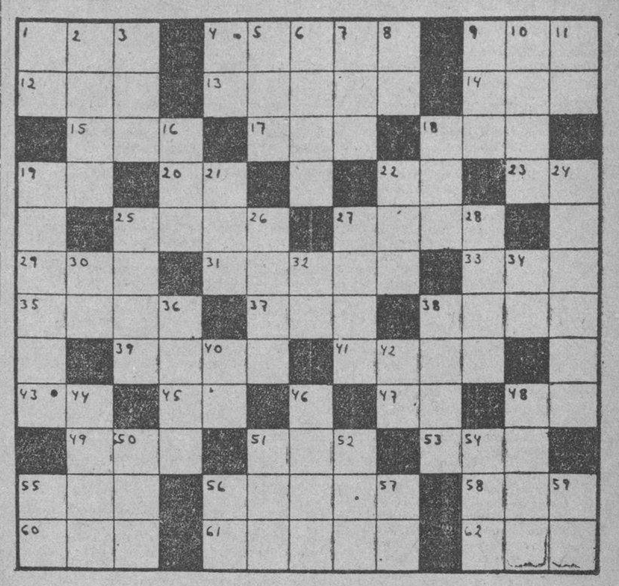

HORIZONTALE

1.—Reza
4.—Apóstol de la independencia cubana
9.—Hijode Apolo y de Creusa
12.—Oxido de calcio
13.—Medida de superficie, (pl)
14.—Instrumento de música usado en Siam.
15.—Así, de etsa manera (latín)
17.—Rey de Aonia
18.—Alabanza
19.—Interjección
20.—Antes Meridiano
22.—Voz que se usa repetida para arrullar a los niños
23.—Artículo
25.—Composición musical para ser cantada por una solapersona.
37.—Individuo de cierta raza indígena de Filipinas
29.—Cada una de las doce partes en que se divideel año
31.—Mujer virtuosa
33.—Soga de esparto
35.—Río de Armenia
37.—Cuchilas de Oriente
38.—Superior de un monasterio
39.—Cacahuete
41.—Capital de Italia
43.—Símbolo de la plata
45.—Variante
47.—Símbolo del sodio
48.—Símbolo del cromo
49.—Dios entre los mahometanos
51.—Lista, nómina, catálogo
53.—Nave
55.—Planta umbelífera
56.—Hermano mayor de Moisés
58.—Cólera
60.—Valle en las montañas de Santander
61.—Flecha
62.—Nivel

VERTICALES

1.—Especie de flecha que usaban los antiguos turcos
2.—Plano, liso
3.—En el juego de la secansa, dos o tres cartas iguales
4.—Sílaba que repetida resulta un apodo familiar
5.—Altar
6.—Delincuentes
7.—Adverbio de cantidad
8.—Es (en inglés)
9.—Terminación de diminutivo
10.—Expresado de palabra
11.—Negación
16.—Hombre despreciable
18.—Sobrino de Abraham
19.—Período de tiempo
21.—Apócope de adjetivo posesivo. (pl).
22.—Uno de los nombres de Cibeles
24.—Persona que habla en público.
25.—Provincia dela India inglesa
26.—Paño usado por los taitianos
27.—Amarrar
28.—Primer resplandor del día
30.—Terminación de infinitivo
32.—Negación
34.—Diptongo
36.—Pieza principal de la casa
38.—Favorito de Asuero, rey de Persia
40.—Sílaba quer epetida resulta el nombre que se le da un niño pequeñito
42.—Terminación de aumentativo
44.—Famoso navegante portugués
46.—Dios, personificación de la Tierra.
48.—Idioma hablado en el norte de Méjico
50.—Flor
51.—Arbol de Madagascar
52.—Igual al —18—
54.—Oasis del Sahara central
55.—Associated Press
56.—Naipe
59.—Moneda de cobre de los romanos

A. L. G.

Solución al Crucigrama anterior

A	R	I	M	A	O		J	A	R	U	C	O
			O	S		M		S	E			
C	O	M	A		S	I	R		A	S	A	M
A	C	O		C	A	S	A	R		I	D	A
R	A		C	A	N	S	A	I	S		A	R
T		S	I	N		I		Z	A	R		I
E		A	N	T	S		A	C	A		N	
R	E		C	A	Ñ	S	A	D	O		C	E
O	D	A		R	O	I	D	O		P	O	R
S	A	B	A		S	P	A		M	I	S	A
			B	I		I		P	A			
C	A	N	A	D	A		C	O	N	D	O	R

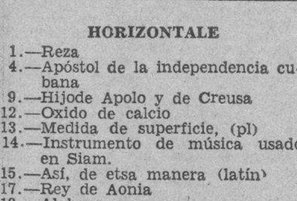

EL SEPELIO DEL SR. J. FRANCISCO SOBONDO Y GOVIN

En la tarde del miércoles tuvo efecto el sepelio de D. J. Francisco Sorondo y Govín, caballero perteneciente a una de las más distinguidas familias matanceras y padre amantísimo de nuestro estimado amigo el escritor Mario Sorondo y Teurbe Tolón.

El entierro constituyó una sentida manifestación de duelo en la que estuvieron representadas todas las clases sociales. Papico Sorondo—como cariñosamente se le conocia—gozaba de grandes afectos y estimación, y fueron numerosas las personas que acompañaron a sus familiares a dar sepultura a sus restos.

Junto a su desconsolado hijo Mario, vimos al doctor Cosme de la Torriente, al presidente de la Tabacalera Cubana, señor Oscar Hernández, y un grupo de empleados de dicha entidad; al doctor Mario Lamar, al doctor Emilio Sorondo, doctor Raúl Trelles y Govín, primo del desaparecido y ex magistrado del Tribunal Supremo; al doctor Carlos Trelles, señores José Luis Presas, Claudio Dumás, Manolo Presas, Edwin Tolón, Alberto Broch, Eugenio Faurés, Ignacio Riquelme, Miguel Nadal, Oscar Tolón, Alfonso de la Presa, Manuel Colina, Adolfo Otero, el popular artista de la radio, Don Porfirio; Ramón Morales, Gonzalo Vidal, Roberto, Antonio y Pedro Tibanear, Antonio Piña, Edgardo Estrada, Manuel Domínguez, Eugenio Oliva, José María Béjar, José Pérez Poussin, Ismael Sánchez, Joaquín de la Torre, Amaury González, Charles Carasou, Juan Canosa y muchas personas más.

La señora Dolores Barbarrosa, vieja amiga del desaparecido, le acompañó también hasta su última morada.

Fueron muchas las ofrendas florales enviadas a Papico Sorondo, y muchos los artistas que acudieron a la casa mortuoria, pues entre el elemento teatral gozaba Papico de grandes simpatías. Cor tal motivo su hijo Mario viene recibiendo en su residencia de Dolores, entre Octava y Novena, en el reparto Lawton, visitas de muchísimos artistas que no acudieron al entierro por no haberse enterado de él a tiempo.

Enviamos nuestro más sentido pésame a sus familiares todos, particularmente a nuestro amigo Mario Sorondo, a su hija política Aida Presas de Sorondo, a su nieto Mario Luis Sorondo y Presas y a sus sobrinos José Luis Presas y Sorondo y Raquel Labrit de Presas.

El Presidente de paseo

El Jefe del Estado hizo ayer su acostumbrado paseo de media hora por la ciudad.

El coronel Laredo Bru abandonó la mansión palatina a las once y cuarenta y cinco de la mañana, regresando a las doce y treinta y cinco de la tarde.

ESTADO DEL TIEMPO

Nota del mediodía del jueves:

Hay altas presiones en casi toda Cuba, gran parte del Golfo de México, porción oriental de los Estados Unidos y Atlántico directamente adyacente.

Pronóstico para hoy, viernes:

Buen tiempo. Poco cambio en temperaturas. Vientos flojos a frescos del Nordeste al Sudeste.

Observatorio Nacional.

FECHAS y ANIVERSARIOS

ABRIL 2

☼ En 1885 murió gloriosamente en el campo de batalla de Chalchuapa el general Justo Rufino Barrios, reformador de Guatemala.

☼ En 1838 nació en Cahors, Gambetta, el político francés de tanta significación en la época de la guerra franco-prusiana.

☼ En 1794 murió en el patíbulo, Danton, una de las principales figuras de la Revolución francesa.

☼ En 1805 nació en Odense in Funen, Hans Christian Andersen, el famoso poeta y fabulista danés.

EDICTO

DOCTOR ENRIQUE RUBIO Y LINARES, Juez de Primera Instancia del Centro de este Partido Judicial.

Por el presente edicto se hace saber: Que el Dr. Joaquín Felchs en su carácter de Fiscal de Partido y a nombre y en representación del Estado ha promovido en este Juzgado y por ante el Secretario que suscribe, un expediente sobre expropiación de una faja de terreno para la prolongación de la calle Santa Catalina, en la Víbora, desde el Puente sobre el Ferrocarril hasta la Carretera de Rancho Boyeros, la que linda por el Norte y Sur con terrenos de los Ferrocarriles Unidos de la Habana, por el Este con la finca La Ciénaga y por el Oeste con la carretera de Rancho Boyeros, con un área de un mil seis metros cuadrados con cuarenta decímetros cuadrados. Propiedad de los Ferrocarriles Unidos de la Habana. En dicho expediente he dispuesto por resolución de esta fecha convocar a todas las personas interesadas en la propiedad, posesión, derecho o participación, o servidumbre en la referida faja, que debe ser ocupada, cruzada, usada o anegada con el fin de llevar a cabo la obra de referencia, para que a las **nueve de la mañana** del DIEZ Y SIETE DE ABRIL PROXIMO, comparezcan ante este Juzgado, sito en Prado número quince, bajos, con objeto de celebrar la Junta a que se refiere la Orden Militar vigente en la materia y en la que se hará nombramientos de Comisionados para avaluar la propiedad, posesión, derecho, participación o servidumbre que han de ocuparse, cruzarse, usarse o anegarse, y los perjuicios que puedan irrogarse de la ocupación y demás dispuesto, debiendo las personas que asistan quedar antes autorizados para tomar parte en la Junta, a cuyo fin presentarán las pruebas de su interés en lo que es motivo de la misma.

Y para publicar en un periódico de los de la Municipalidad por no menos de 5 días consecutivos, libro el presente en la Habana a veinte y tres de Marzo de mil novecientos treinta y siete.—Entrelíneas: por no menos de cinco días consecutivos. —Vale. **Dr. Enrique Rubio y LINARES**, Juez de Primera Instancia. —Ante mí: **Abelardo Piedra FARIAS**, Secretario Judicial.

M.E.C.D. 2016

EN LA COMISION AGRICOLA DE LA CAMARA AMERICANA HAY FUERTE OPOSICION AL IMPUESTO DE 3|4 CTS.

BOLSA DE LA HABANA

COTIZACIONES AL CIERRE AYER

COTIZACION OFICIAL
Bonos y Obligaciones

	Comp.	Vend.
República de Cuba:		
Speyer, 1904	102½	106
Deuda Int. 1905	99¾	100¾
Cuatro y medio, 1909	99½	102
Morgan, 1914	103⅛	105
Morgan, cinco y medio, 1923	104⅝	106
O Públicas, 5 y medio, 1945	64¼	65⅝
Obligs Oro, 9 cupones	51	60
Obligs Oro, 7 cupones	45¼	50
Obligs Oro, 4 cupones	45	46¼
Azúcar, 5 y medio, 1940	100	—
Rep Cuba, Morgan (Seriados) 5½% — 1927:		
I Vence 1 julio, 1936	100	—
J Vence 1 julio, 1937	99½	—
Ayunt Hab 1ra Hipt	94	110
Ayunt Hab 2da Hipt	94	110
Centro Asturiano	48	—
B Territorial, Serie B	35	50
Cervecera	50	—
Cervecera Oblig no hipt	12	—
Gas	109½	—
Hav Elec (Consol)	30	32
Hav Electric, Debentures Obligs no hipt	4¼	5¼
Edificio La Metropolitana, S A	20	—
Ladrillos	40	—
Mercados de Abasto y Consumo 1ra Hipt	69	80
Nueva Fábrica de Hielo	104½	—
Papelera Serie B	100	—
Teléfonos	93⅞	—
Unidos	21	—

ACCIONES

	Comp.	Vend.
Banco Agrícola	—	—
Banco Territorial	9	35
B Territorial (Benef)	⅜	—
Cervecera	25	—
Fec C Consolidados de Cuba, P	7½	9
Cuba, R R	11	—
Fibras y Jarcia	43	—
Hav Elec Utilities Com, P 6 por 100	43½	48
Hav Elec Utilities Com, P 5 por 100	11¾	15
Hav Elec Railway Com, preferidas	2	3¾
Hav Elec Railway Com, comunes	⅝	1
Jarcia, P	91	95
Jarcia, C	16	22
Licorera de Cuba	4¼	6
Mercantil, La (Seguros)	—	—
Metropolitan Auto	—	—
Naviera, P	21	30
Naviera, C	2¼	—
Nueva Fábrica de Hielo	190	250
Nueva Fábrica de Hielo, Beneficiarias	68	70
Pesca, P	—	—
Pesca, C	4	—
Teléfono, P	58	—
Teléfono, C	20	—
Unidos	3⅜	3¾
Unión Oil	3¼	3¾

COTIZACION A TERMINO
Ayer, a las 3.30 p. m.
Entregas: días 15 y último de mes
Bonos y Obligaciones

	Comp.	Vend.
República de Cuba:		
Speyer, 5 por 100	103	—
Deuda Interior	99⅞	100⅝
Speyer, 4 y medio por ciento	99½	103
Morgan, 5 por 100	103¼	104⅞
Morgan, 5 y medio por ciento	104¾	105½
O Públicas, 1945	64½	65½
Obligs Oro, 9 cupones	52	54
Obligs Oro, 7 cupones	46	48
Obligs Oro, 4 cupones	45½	46½
Azúcar	100	—
Julio 1936, I Morgan	100	—
Julio 1937, J Morgan	99	105
Ayuntamiento, 1a	94	110
Ayuntamiento, 2a	95	110
Centro Asturiano	48	—
Cervecera Internacional	50	—
Cervecera Internacional, Obligs no hipt	12	17⅞
Gas y Electricidad	109½	—
Hav Elec Railway Co	30	32
Hav Electric Ry Comp, Obligs no hipt	4¼	5
Nueva Fábrica de Hielo	104½	—
Pap Cubana, Serie B	100	—
Cuban Telephone Co	94	—
Unidos	21	—

ACCIONES

	Comp.	Vend
Cervecera Internacional	25	40
F C Consolidados, P	8	10
Cuba Railroad, P	12	—
H E Utilities, Prefs	43¾	48
H E Utilities, Pretes	11¾	16
Hav Elec Ry Co, P	2½	3½
Jarcia, P	92¼	—
Jarcia, C	16½	20
Licorera de Cuba	4	—
Naviera, P	21¾	30
Naviera, C	2⅝	6

Nueva Fábrica de Hielo	200	—
Nueva Fábrica de Hielo, Beneficiarias	68⅝	—
Teléfonos, P	58½	—
Ferrocarriles Unidos	3⅝	4
Unión Oil Co	3½	4¼

«COTIZACION LIBRE»
Bonos y Obligaciones

	Comp.	Vend.
Inter Tel Convert, 4 y medio por ciento	76	—
Inter Tel, 5 por ciento, 1955	75	—
Cuba Tel Co, 7 y medio por ciento	101½	—
Cuba R R, 5 por ciento, 1952	56	—
Cuba RR, 7 y medio por ciento, 1936	63	—
Norte de Cuba, 5 y medio por ciento, 1942	54	—
Manatí Sugar, 5 y medio, 1942	73	—
Vertientes Sugar, 7 por ciento, 1942	30	—
Central Cunagua, 6 por ciento, 1957	99½	—
C Gallego, 6 por ciento, 1975	50	—
Ved Tennis, 3 por 100, 1949	6	—
Pro Arte Musical, 7 por ciento	30	—
Casino Español, 6 por ciento	75	82

ACCIONES

	Comp.	Vend.
Inter Telp and Tel	12	—
Cía Cubana de Electricidad, P, $6.00	21	30
Cuban American Sugar, preferidas	110	—
Cuban American Sugar, comunes	12	—
Cuba Company, C	2½	—
Nueva Papelera Cubana	100	—
Cía Litográfica, P	78	—
Auxiliar Marítima, P	5	10
Seguros El Comercio	110	—
Central Violeta	18	—
Guantánamo, P	48	—
Guantánamo, C	3½	—
Litográfica, C	1	—

Sin moverse de su casa

despache todos sus asuntos bancarios por medio de

The Royal Bank of Canada.

Envíe a la sucursal más próxima cuantas transacciones necesite, incluyendo depósitos, giros, cobros, etc., y recibirá rápida y cuidadosa atención. Contestación inmediata a toda solicitud de informes.

The Royal Bank of Canada

MERCADO DE TABACO

Las firmas que están exportando clases bajas, han hecho un alto en el mercado local; pero actúan estos días en los centros productores. Ayer recibimos noticias que nos dicen de la acción que varias firmas desarrollan en la provincia pinareña. Compran allí colas y reajuste. Se nos figura que acabarán con los pocos lotes que quedan disponibles en primeras manos. Y luego han de volver a comprar en esta plaza, aunque los precios no sean tan fáciles como en el campo. La demanda del viejo Continente no se ha detenido y las existencias de determinadas clases, en los almacenes de los exportadores, se van agotando: habrá que tomar las de otros almacenes.

Alguna firma manufacturera de cigarrillos también se mueve estos días en Vuelta Abajo, y es posible que compre importante cantidad de broncos y colas de la última cosecha.

Otros fabricantes han de mover pronto lotes de varias clases para sus manufacturas.

Recibos por ferrocarril

Procedentes de Camajuaní entraron ayer en los patios de los ferrocarriles, 264 (doscientos sesenta y cuatro) tercios, que venían consignados a los señores Sobrinos de Antero González.

Entradas por vapores

El vapor «Manzanillo» trajo de Guantánamo seis tercios para el señor Olegario Martínez.

Las siguientes partidas las trajo el vapor «La Fe», que entró en puerto procedente de varios de la provincia pinareña:

De Río Blanco, para J. Fernández Rocha y Compañía, 142 tercios.

De La Fe, para Luis Landa, 1.

De Dimas, para Olegario Martínez, 124.

Trajo, además, este vapor un paquete de rama, despachado en Puerto Esperanza y consignado a Eloy Alvarez.

ACCIONES DE LOS BANCOS

Cierre ayer en New York:

Guaranty Trust	377
New York Trust	147
National City Bank	59½
Chase National Bank	54½
Public	52¾
Manufacturers Trust	60¾
Irving Trust	16
Corn Exchange	67¾
Chemical	74
Bankers Trust	79¾
First National of N. Y.	2.515
Manhattan	37¼
Hannover	140
First Nat. of Boston	57
Royal B. of Canada	213
First Boston Corp.	38

CAMBIOS EN NEW YORK

Cierre ayer en New York:

Libra esterlina	4.88½
Francos	4.60
Pesetas	6¼

MERCADO DE GOMA

Cierre ayer en New York:

Julio	27.06
Septiembre	27.03

MERCADO DE METALES

Cierre ayer en New York:

Cobre	17.10
Zinc	7.85
Plomo	6.95
Manganeso	40
Níckel	35
Estaño	65

REVISTA "SEGUROS"

Léala antes de asegurarse

Aguiar 83, Habana.

APRECIACIONES DEL MERCADO DE AZUCAR

ABRIL 1, 1937

	ANT.	HOY
E. Unidos, costo y flete, emb. Abril	2.65	2.63
E. Unidos, cuota libre, contado, base LAB	2.39	2.38
E. Unidos, retenido, contado, base LAB	2.19	2.17
O. países, contado, base LAB	1.28	1.30
Cuota local, contado, base ex almacén	1.10	1.10
Todas las cuotas, zafra 1937, contado, base LAB	1.94	1.94
Tres cuotas, zafra 1937, contado, base LAB	1.98½	1.98½
Cuota de Colonos Alm. después de pagados impuestos	$6.00	$6.00

(Esta apreciación es de Luis Mendoza y Cía.)

COTIZACIONES DE LA BOLSA DE AZUCAR DE NEW YORK

NUEVA YORK, abril 1. (Por el hilo directo de Luis Mendoza y Cía.)

CONTRATO 3

Anterior.	Meses.	Abre.	Máximo	Mínimo	Cierre.
2.59	Mayo	2.58	2.58	2.58	2.58
2.57	Julio	2.57	2.57	2.54	2.54
2.56	Septiembre	2.57	2.57	2.54	2.55
2.55	Noviembre	2.55	2.54	2.54	2.55
2.49	Enero	2.48	2.47	2.47	2.47
2.49	Marzo	2.48	2.49	2.47	2.45

CONTRATO 4.—1937.

Anterior	Meses.	Abre.	Máximo	Mínimo	Cierre
...	Marzo	...	...	...	...
...	Abril	...	...	...	...
131½	Mayo	132½	133	132	132
...	Junio	...	...	...	...
134	Julio	135½	136	134½	134½
...	Agosto	...	...	...	...
136	Septiembre	137	138	136	136½
...	Octubre	...	...	...	...
132	Noviembre	138	138	138	138
...	Diciembre	...	...	...	...
	1938				
139½	Enero	141	141	141	140
...	Febrero	...	...	...	...
139½	Marzo	141	141½	140½	140½
140½	Mayo	142	142½	141	141½
...	Junio	...	...	...	...
142	Julio	143	144	143	143

Cartas de naturalización

Matrimonios, divorcios y toda clase de asuntos legales, se despachan rápidamente en el Bufete de RIVERO.

Abogado y Notario, Dr. Felipe Rivero.

CHACON No. 25. Teléfono M-1472

PROTESTAN LOS NAVIEROS DE LA FIANZA DE $ 500 EXIGIDA A LOS EXTRANJEROS QUE LLEGAN

Presentarán al Secretario de Hacienda un escrito en el cual detallarán las dificultades de orden práctico que han de presentarse. Solicitan la suspensión del Decreto

Ayer tuvo efecto en la Cámara de Comercio de la República de Cuba la junta de la Sección de Navegación que presidió el señor Isidoro González, presidente titular, y con asistencia de los señores Silvino Meana, de la Grace Line; Isidro Rivas, de «García y Días, Ltda.»; Abilio Coello, de la Munson Line; E. Jones, de Lloyd Norte Alemán; Estanislao S. Crespo, de la Havana Coal Company, y el señor Roberto Godoy, de la Ward Line, actuando de secretario el doctor Francisco González del Valle.

Después de leída y aprobada el acta de la junta anterior, dió cuenta el actuante de haber sido cumplidos los acuerdos tomados en la junta precedente.

Proyecto de reglamento de 1½%

Se acordó que por el actuante se investigue si está redactado ya dicho proyecto y quiénes son los que están encargados de su estudio en la Secretaría de Hacienda.

El 1½% sobre el importe de jornales pagados

Tratado el asunto del cobro que hacen algunas compañías de almacenes y muelles de servicio público, del impuesto de 1½% a las casas consignatarias de vapores, por los jornales satisfechos por aquéllas por cuenta de dichas casas consignatarias, se acordó solicitar de la Secretaría de Hacienda aclaración de la ley que autoriza a las compañías de servicios públicos a cargas aparte el impuesto citado, por no ser procedente el cobro, ya que no se trata de ninguna entrada ni para los muelles ni para los consignatarios de vapores, sino simplemente de una operación de pago por servicios recibidos.

Rebaja del 3% al ½%

Fué leído y aprobado el escrito redactado por el doctor Roberto Godoy, solicitando redacción del impuesto de 3% que grava a las empresas y compañías de vapores, al ½%, porque al sustituirse el de 6% sobre utilidades por el de 3% de las entradas brutas, se gravó excesivamente a dichas compañías; porque este tanto por ciento representa mucho más del 6%, siendo el cálcula exacto el realizado por el doctor Seligman en su célebre informe, o sea que el 6% sobre utilidades corresponde al ½% sobre entradas brutas. La Junta acordó felicitar al doctor Godoy por su escrito y pedir que la Cámara lo hiciera suyo, enviando el que firmase el presidente de la corporación al secretario de Hacienda, por conducto del secretario de la comisión Técnica de Reforma Tributaria.

El 1½% sobre fletes de importación

Leído por el actuante los artículos de la ley del 1½% referentes a las compañías de transporte por mar, quedaron todos los asistentes convencidos plenamente de que el citado impuesto no grava los fletes de importación cobrados en Cuba.

La fianza de 500 pesos a los inmigrantes

Fué considerado este asunto, que se estimó de mucha importancia, y después de oír las distintas opiniones manifestadas por los asistentes, se acordó protestar del decreto que establece la fianza; pedir la suspensión del mismo; solicitar audiencia del secretario de Hacienda para tratar de este particular, y dirigir circular a los navieros consultándoles su parecer respecto al decreto citado y que manifiesten las dificultades de orden práctico que pueden presentarse con su aplicación, y que el letrado de la Cámara y el secretario redacten el escrito que ha de dirigirse al secretario de Hacienda con vista de los informes dados y observaciones hechas por los navieros.

GANADO

LOS PRECIOS EN PIE

Precios que pagan compradores, entregado el ganado en esta capital:

	Ctvs. Libra
Vacuno, de 3¼ a	3½
Cerda, de 7 a	9
Lanar, de 3 a	3½

LOS PRECIOS DE LA CARNE

En los mataderos de esta capital rigen los siguientes precios:

	Ctvs. Kilo
Vacuno, de 11 a	12
Cerda, de 28 a	30
Lanar, de 15 a	25

MATADERO DE LUYANO

Se sacrificaron ayer en el Matadero de Luyanó:

	Cabezas
Vacuno	123
Cerdos	34
Carneros	15

MATADERO INDUSTRIAL

Se sacrificaron ayer en el Matadero Industrial:

	Cabezas
Vacuno	163
Cerdos	48
Carneros	32

CARROS ENTRADOS

Llegaron 13 carros de Camagüey con ganado vacuno para el Matadero Industrial.

Bonos de Cuba

Cierre ayer en New York:

	Comp.	Vend.
Speyer, 5%	101½	103¾
Speyer, 4½%	98⅛	—
Morgan, 5%	102	102¼
Morgan, 5½%	103	—
Obras Públicas	64	64¾
Cuba Railroad, 5%	57¼	58¾
Cuba Railroad, 7%	65	66
Cuba Northen, 7½%	54½	55¼
Manatí Sugar, 7½%	75	77
Inte. Tel. & Tel., 4½%	82⅝	83¼

LOS CANJES DE CUOTAS DE AZUCAR EN LA BOLSA

Los canjes de certificados de identidad, de las cuotas azucareras, quedaron cotizados ayer tarde en la Bolsa de la Habana, de esta manera:

Libre por Mundial, de	1.08	a	1.10
Libre por Retenido, de	.18	a	.21
Retenido por Mundial, de	.88	a	.91
Mundial por Local, de	.19	a	.21

No se reportaron operaciones en la pizarra de dicha cotización.

MERCADO DE ALGODON

Cierre ayer en Nueva York:

Mayo	14.57
Julio	14.44
Octubre	13.90
Diciembre	13.86
Enero	13.86
Marzo	13.89

NUEVA FABRICA DE HIELO

S. A.

Se avisa por este medio a los tenedores de ACCIONES BENEFICIARIAS, que la Junta Directiva en sesión ordinaria del día 24 del mes actual ha declarado un Dividendo activo del CUARTO POR CIENTO (¼%), devengable el día 31 del presente mes y pagadero por los señores N. Gelats y Compañía, Aguiar números 106 y 108, a partir del día 1o de Abril próximo inclusive, contra presentación y entrega del Cupón número 35.

Del propio modo se avisa a los mismos tenedores de ACCIONES BENEFICIARIAS que la propia Junta acordó un Dividendo Extraordinario del MEDIO POR CIENTO (½%), devengable en la propia fecha del Dividendo ordinario, pagadero asimismo contra presentación y entrega del Cupón No. 35 por los mismos señores N. Gelats y Compañía.

Habana 27 de Marzo de 1937

El Secretario interino.

Antonio DE LA CARRERA.

LA TABACALERA COMPAÑIA DE SEGUROS S.A.

(Accidentes del Trabajo)

GARANTIA - PROTECCION - SERVICIO

Edif. Bacardí 201-21 Habana

Teléf. M-7388

Telégrafo «NICOSEGURO»

MERCADO DE VALORES

Los compradores de bonos de Obras Públicas y Obligaciones Oro del Tesoro, dieron ayer con su acción nuevo impulso a ambas emisiones que quedaron al cierre del mercado local a precios más altos que el miércoles.

La firmeza de esos valores y la actividad desarrollada en los mismos repercutió en otras emisiones de especulación que obtuvieron alzas y fueron tabién objeto de mayor demanda. Entre estas emisiones se destacaron las acciones preferidas de la Cuban Telephone y Jarcia de Matanzas, las de la Utilities del seis por ciento y las fundadoras de la Nueva Fábrica de Hielo.

Con tono sostenido y regular demanda actuaron las acciones beneficiarias de la mencionada Compañía, así como otras emisiones.

Las de bonos de renta fija mantuvieron su firmeza desde la apertura hasta el cierre del mercado, cuyo tono, en general, fué alcista.

Los bonos y acciones de la Cotización Libre de la Bolsa local, actuaron con tono sostenido.

En casi todos los valores antes mencionados, se hicieron transacciones al contado y a plazos, siendo las más importantes las ejecutadas en bonos de Obras Públicas y Obligaciones Oro del Tesoro.

CAMBIOS

Tipos de venta en Bancos de esta capital al cierre ayer:

New York, cable	1/10P.
New York, vista	1/10P.
Londres, cable	4.90
Londres, vista	4.89¾
Madrid, cable	7.95
Madrid, vista	7.90
París, cable	4.61
París, vista	4.60½
Italia, cable	5.29
Italia, vista	5.28
Bélgica, cable	16.89
Bélgica, vista	16.88
Alemania, cable	40.28
Alemania, vista	40.27
Toronto, cable	3/16%P.
Toronto, vista	⅛%P.
Hong Kong, cable	30.43
Hong Kong, vista	30.35
Amsterdam, cable	54.78
Amtesrdam, vista	54.73
Buenos Aires, cable	30.50
Buenos Aires, vista	30.45
Suiza, cable	22.85
Suiza, vista	22.83
Japón, cable	28.70
Japón, vista	28.60

MERCADO DE GRANOS

Cierre ayer en Chicago:

Avena:	
Mayo	48⅞
Julio	46⅛
Septiembre	43¾
Centeno:	
Mayo	113¾
Julio	107½
Septiembre	99⅝
Maíz:	
Mayo	121⅝
Julio	115⅝
Septiembre	108⅝
Trigo:	
Mayo	141¾
Julio	126½
Septiembre	123¼
Trigo de Winnipeg:	
Mayo	144½
Julio	140¼
Octubre	125⅝
Trigo de Minneapolis:	
Mayo	145⅝
Julio	139⅞
Septiembre	131¼
Trigo de Kansas City:	
Mayo	133½
Julio	121¼
Septiembre	118¾

EL ORO Y LA PLATA

Cotizaciones ayer en la Bolsa de la Habana:

Plata contra billete americano	99¼	99½
Oro acuñado contra billete americano	157	—

LA PLATA EN TORONTO

Cierre ayer en Toronto:

Mayo	45.50	45.90
Julio	45.40	45.95

THE BOSTON SURETY Co.

S. A.

FIANZAS INTACHABLES

Administrador General: MOISES MAESTRI

Manzana de Gómez 364-366 — Teléfono M-2517.

Garantizadas sus operaciones con Bonos de la República.

BOLSA DE NUEVA YORK

COTIZACIONES AL CIERRE AYER

—A	
Amerada	107
Am Radiator	25
Adams Expr	21⅛
Air Reducc	72½
Alaska Jun	14½
Alleghany	4⅜
Allied Chem	246
Allis Chal	67⅛
Amer Can	108
Am Car Fou	62
Am F Pow	10½
Amer Ice	4¼
Amer Inter	16½
Amer Loco	53
Am P Light	12
Amer Smel	96¼
Amer Sugar	49
A C Alcohol	30¼
Amer T and T	170½
Am Tobac A	82½
Am Tobac B	84½
Am W Works	22½
Am Woolen	12¼
Anaconda C	63⅞
Atchison	81¼
Atlan Coast	49¼
Atlan Ref	34⅞
Ass D Goods	20½
Auburn Auto	30
Aviat Cor	8
Amer Bank	28¾
Amer Metal	63
—B	
Baldwin Lo	8¾
Balt and Ohio	37½
Bendix Avi	25
Best and Co	57½
Beth Steel	97
Borden Co	26⅜
Briggs	49
Brook Man	42
Byers A M	28½
—C	
Can Pacif	14⅞
Curtiss W	20¼
Case T Mach	159
C de Pasco	79¾
Ches and Ohio	59¾
Chi R Islan	3¼
Chrysler	123¾
Coca Cola	170¼
Col Carbon	125
Comm and Sout	3⅛
Congoleum	41¼
Con Cigar	14¼
Cons Gas	40¼
Cons Oil	16¾
Cont Can	60⅛
Cont Oil	43
Corn Prod	66½
Coty Inc	8⅞
Cuba Co	2
Cub Amer S	11½
C Am Sug, p	116
Comm-l Solv	18⅛
Chesapeake	80
C Palmolive	24¾
Cruc Steel	78
Cons R Cuba	8¼
—D	
Del Hudson	52
Del and Lack	21⅛
Drug Inc	14¾
Dupont	159⅝
—E	
East Kodak	162½
El Auto Lit	40
El Pow Lig	23
Elec Bond	21¼
Erie (R R)	20¾
—F	
Fox Fil mC	38½
Frep Texas	29
Gen A Tank	73¼
Gen Asphalt	40¼
Gen Elec	57¼
Gen Foods	42¼
Gen Motors	61¾
Guantánamo S	3¾
Gillet Saf	17¼
Gimbel Bros	23¾
Gold Dust	13⅞
Goodrich R	47¾
Goodyear	44⅛
Gen Bronze	11⅛
Great North	51¼
—H	
Hershey, com	60
Homestake	397
Houston Oil	14⅞
Hudson Mot	21⅛
—I	
Illi Cent	34
Interb R T	10⅝
Int Cement	68½
Int Nickel	68¼
Inter Tel	12⅝
Ilin Glas	184½
—J	
Johns Mansv	143
—K	
Kroger Groc	22⅞
Kresge S S	25
Kennecot	63¾
—L	
Lambert Co	20¾
Ligg Myers	102½
Loew-s Inc	80⅝
Loose Wiles	37½
Lorillard	24
Louisv Nas	91¾
Ludium Stl	37¾
Lehman Cor	128
Liquid Carb	51¼
—M	
Macy (H R)	53
Montgomery	60¾
Miss Pac, c	6
Miss Pac, p	10⅞
Min Honeyw	115
Muray Corp	16¾
—N	
N Y Central	50¾
Nash-Kelvi	22¼
Nat-l Dist	35⅝
Nat-l Bisc	29¾
Nat-l Cash	34⅞
Nat-l Dairy	24¼
Nat-l P Li	11⅛
North Amer	26
N A Aviat-n	14
Nort Pacif	32⅛
—O	
Ohio Oil	22⅜
Otis Elev	38
Otis Steel	22
—P	
Packard Mot	10¾
Paramount	25½
Pennsylvann	47½
Pullman Co	62¼
Proc Gamble	60
Pure Oil	20⅞
Puerto Rico	39
—R	
Radio Corp	10⅞
Rep I Steel	44⅜
Reynolds	52½
—S	
Schen Dis	48½
Safeway St	41½
Sears Roeb	89¼
Simmons Co	55
Soc Vacuun	18¾
St Paul, p	6⅛
So Pacific	60¼
South Ry	40¼
Stan Brands	14⅞
Stand Gas	11
Stan N J	72
Stan Oil C	46¾
Stewart War	18⅞
Studebaker	17⅜
Sun Oil	71
—T	
Texas Co	60¾
Texas Gulf	42½
Tinken Rol	65½
—U	
Union Carb	102
U Pacific	145½
Union Oil	26
United Cor	6¼
Uni Cor, pfd	41⅛
Unit Fruit	85½
U S Rubber	70
U Aircraft	30⅜
U S Steel	118¾
U S Ind Alc	40⅞
U Gas Corp	11½
U Gas Warr	2¾
—V	
Vanadium	35¾
—W	
Warner Bros	14¼
W Brothers	10
West Union	73
West Elec	140½
Woolworth	54¼
—Y	
Yellow-Tr	31⅜

LOS CUEROS EN LA ISLA

Precios que rigen:

	Libra
Habana	$ 0.10
Pinar del Río	0.09
Matanzas	0.09
Camagüey, de 10 a	0.11
Oriente, frescos	0.07

MERCADO DE MANTECA

Cierre ayer en Chicago:

Mayo	12.50
Julio	12.77
Granel	11.50N.

Gratis a los Hombres

Informaré gratis cómo curar ENFERMEDADES SECRETAS, rápidamente, agudas o crónicas, con especialidad patentada, componentes vegetales de fama mundial: Catarros de Vejiga, Cistitis, Uretritis, Prostatitis, Mal de riñones. Envíe dirección y dos sellos rojos a representante G. SABAS, Apartado 1328.—Habana.

AYER SE REPORTARON VENTAS DE CRUDOS A LOS PRECIOS DE 3.50 Y 3.53 DERECHOS PAGO

Trasmitió a última hora de la tarde la Russell News que «ya hay seguridad de que se suprimirá por completo el carácter retroactivo del nuevo tributo que será rebajado

El miércoles a última hora se anunció una venta consistente en mil toneladas de las Filipinas para embarque en abril-mayo, a 3.50c. a un operador. Ayer se anunció una venta de ocho mil sacos de crudos de St. Croix, a llegar el 20 de abril, a 3.50c. a la National Sugar, tipo éste que representa una baja de 5 puntos respecto a la operación anterior. En los últimos momentos de la tarde el mercado en general estaba quieto, reportándose otra venta de crudos de Puerto Rico, para embarque en abril, consistente en 15 mil sacos a 3.53c. a un operador.

En los futuros el Contrato número 3 estuvo quieto, con la lista de 0 a 2 puntos netos más baja. El Contrato número 4 se hallaba por la tarde sostenido de 1 a 1 y medio puntos más alto. Se vendieron en total 4.550 toneladas en el Contrato número 3, y 54.300 en el Contrato número 4.

En el refinado varias refinerías siguen aceptando contratos a base de 4.80c. y otras a este precio pero sin aceptar contratos a 30 días.

MERCADO DE LONDRES. — El mercado de Londres cerró quieto. Había allí vendedores de crudos al equivalente de 1.22c. lab. Cuba. El refinado británico ha subido 1 y medio peniques. Las cotizaciones de la Terminal fueron las siguientes:

	Cierre del 31	Cierre del 1
Mayo	6|9	6|9-1|2
Julio	6|9	6|9-1|2
Agosto	6|9-1|4	6|9-3|4
Octubre	6|9-1|4	6|9-3|4
Diciembre	6|9-1|4	6|10
Marzo	6|10-1|2	6|11
Mayo	......	6|11-1|2

SOBRE EL IMPUESTO.— Según noticias trasmitidas desde Washington por la Russell News, es probable que la semana próxima, cuando la proyectada ley de cuotas azucareras del Gobierno llegue al pleno de la Comisión de Agricultura de la Cámara, "se trate decididamente de rebajar de 3|4 a 1|2 centavos por libra el impuesto de elaboración contenido en la medida." "Ya hay seguridades—añade la Russell—de que se suprimirá por completo el carácter retroactivo del nuevo tributo." El representante demócrata por Texas, Jones, presidente de la Comisión de Agricultura, ha dicho que recomendará que la fecha de entrada en vigencia del impuesto de consumo coincida con la de la aprobación de la ley, en lugar de empezar a surtir efecto el 1 de abril, sea cual fuere la fecha de su aprobación, como recomendaba el Gobierno en el proyecto primitivo.

"Aparte de las declaraciones de Mr. Jones, se sabe que en el seno de la Comisión hay fuerte oposición al impuesto de 3|4 de centavo. Es muy probable que el Gobierno se vea obligado a ejercer gran presión para evitar que la Comisión rebaje de 3|4 a 1|2 centavo la cuantía del proyectado gravamen."

INFORME DE LAMBORN.— Los señores Lamborn, Hutchings and Co. dieron ayer tarde el siguiente informe sobre el mercado de crudos:

"Los últimos cables recibidos al cierre del mercado de crudos ayer, anunciaban una venta de mil toneladas de las Filipinas, para embarque en abril-mayo, a la base de 3.50 a una Firma Operadora de Nueva York. Reportóse también, tarde ayer, de existir fuertes indicaciones de ventas a la refinería American, de 2 cargamentos de Cuba, para cargar alrededor de abril 5, al precio de 2.65 CyF.

Hoy abrió el mercado de crudos con un tono sostenido. Algunos lotes de azúcares de Puerto Rico, para llegar a fines de la primera quincena de abril, y una moderada cantidad de esta procedencia, de Cuba y de las Filipinas, para llegar en la segunda quincena de abril, ofrecidos a la base de 3.55. Un lote de Puerto Rico, para llegar temprano en mayo, obtenible a la base de 3.53, y una limitada cantidad de las Filipinas, para embarques en abril-mayo y mayo-junio, obtenible de 3.53 a 3.55; en algunos casos solicitábanse ofertas de compra en firme ("bids") por estos últimos azúcares a la base de 3.50.

Al mediodía se anunció una ven[ta] de ocho mil sacos de St. Croix, p[a]ra llegar en abril 20, a la base [de] 3.50 a la refinería National.

Cotización "spot" de Willet a[nd] Gray en marzo 31: 3.55."

MERCADO DE CAFE

Cierre ayer en New York:

Mayo	7.31
Julio	7.37
Septiembre	7.44
Diciembre	7.46
Marzo	7.46

MERCADO DE SEDA

Cierre ayer en New York:

Mayo	200
Junio	199½
Julio	199½

MERCADO DE PIELES

Cierre ayer en Nueva York:

Junio	18.01
Septiembre	18.38
Diciembre	18.68
Marzo	—

GODOY-SAYÁN

SEGUROS Y FIANZAS

(INSURANCE AND BONDING)

TELEFONOS M-9866 M-9867

AGUIAR 77

HABANA, CUBA

Cotizaciones

NUEVA YORK, Abril 1. (A.P.)—Cotizaciones al cie[rre] de la Bolsa de Nueva York:

Bonos: $17.222,400

Acciones: 1.207,820

COTIZACION DE LA PESETA

La peseta española se coti[zó] ayer, al cierre del mercado, [a] razón de 12.57 por dólar.

COTIZACION DEL FRANCO

El franco francés se coti[zó] ayer, al cierre del mercado, [a] razón de 21.69 por dólar.

COTIZACION DE LA LIBRA

La libra esterlina se coti[zó] ayer en el mercado local [a] $4.90.

SACOS ENVASADOS POR LOS INGENIOS DE LA REPUBLICA

La Habana:
(Día 30 de marzo)

Rosario (31)	1,709
Hershey	4,542
Josefita	1,140

Matanzas:
(Día 30 de marzo)

Alava	2,625
Conchita	2,486
San Ignacio	574
Santa Amalia	1,280
Triunfo	727
Mercedes	3,820
Australia	1,400
Limones	1,530
Dos Rosas	976

Santa Clara:
(Día 30 de marzo)

Santa Isabel	1,480
Adela	1,464
Narcisa	1,607
Fidencia	1,320
Perseverancia	2,478
Covadonga	1,730
San Jose	1,090
Carmita	881
Zaza	1,417
Reforma	1,540
La Vega	833
Tuinucú	786
Caracas (29)	1,592
Escambray (29)	1,029
Fé (29)	1,878
Trinidad (29)	365
Portugalete (29)	1,240
Macagua (29)	46

Camagüey:
(Día 30 de marzo)

Lugareño	1,914
Vertientes	6,029
Stewart	6,072
Estrella	3,001
Macareño	1,852
Violeta	4,740
Jaronú	4,229
Santa Marta	5,040
Francisco	4,750
Punta Alegre	2,105
Morón	5,820
Baraguá	3,579

Oriente:
(Día 30 de marzo)

Sofía	458
Maceo	359
Manatí	4,730
Chaparra	3,265
Salvador	743
Delicias	6,872
Cape Cruz	462
Estrada Palma	1,495
Niquero	1,914
Cacocum	314
Mabay	399

PRECIOS DE MIEL Y CERA

Precios que pagan los almacenistas en esta capital por la miel y la cera:

Miel:

	Ctvs. Gal.
En barril nuevo, de 48 a	52

Cera:

	Ctvs. Lib.
Oscura, a	20
Amarilla, a	25½

EMPRESA NAVIERA DE CUBA

JUNTA GENERAL EXTRAORDINARIA DE ACCIONISTAS

Conforme a lo prescrito en el Código de Comercio y Estatutos de [la] Empresa Naviera de Cuba, y según acuerdo del Consejo de Administración se convoca por este medio a los Sres. Accionistas a Junta General Extraordinaria que deberá celebrarse el día 23 del corriente mes de Abril, a las tres y media de la tarde, en el Edificio de las Oficinas de la Empresa, San Pedro No. 6, con objeto de acordar la reducción del Capital Social y la reforma de los Estatutos, en los términos, y bases que en dicha Junta serán sometidos a su consideración; debiendo advertirse que según el Art. 34 de los Estatutos y 168 del Código de Comercio, para que el acuerdo que se adopte sea obligatorio será necesario que concurran la representación de las dos terceras partes del Capital Social y las dos terceras partes del número de accionistas.

Según el Art. 19 de los Estatutos, los accionistas deberán entregar en las oficinas de la Empresa sus acciones, diez días antes de la Junta, si son al portador, y si fueren nominativas deberán estar inscriptas en los Libros de la Compañía, diez días antes de la Junta.

Cumplidos esos requisitos del citado Art. 19, los accionistas podrán según el Art. 21 de los Estatutos, asistir personalmente, por carta de autorización otorgada a otro accionista, o por poder conferido a «una persona extraña» y por los que tuvieren limitada su capacidad comparecerá su representante legal.

De conformidad con dicho Art. 21, y cumpliendo acuerdo de la Junta General de accionistas de 29 de Marzo de 1932, el Consejo de Administración ha dictado las siguientes Reglas:

«La firma de la carta de autorización podrá ser autenticada por Notario, para seguridad de su admisión, en el caso que la Mesa no la conociera. Deberá mencionarse en la carta el número de acciones y el número del título, y se acompañará con el recibo del depósito. Para facilitar la admisión, si se presentare sin intervención notarial, habrá de constar antes de la Junta, en la Oficina de la Administración de la Empresa donde se depositan las acciones, la firma del accionista depositante, para su cotejo en caso de duda, que resolverá a su buen juicio la Mesa. Si no hiciere personalmente el depósito, sino por medio de apoderado, la firma de la carta de autorización deberá ser autenticada por Notario, o por dos miembros del Consejo de Administración. La Mesa, conforme a su buen criterio y sin ulterior recurso, resolverá cuantas dificultades surjan respecto a la personalidad o comparecencia».

Habana, Abril 1o. de 1937.

Luis OCTAVIO DIVIÑO.
Secretario.

M.E.C.D. 2016

ANUNCIOS CLASIFICADOS DE ULTIMA HORA

COMPRAS

9 CASAS.

COMPRO EN EL VEDADO, CASA de esquina, de dos plantas, moderna, de Línea a 23 y de L. a Dos; otra, de medianía, de dos plantas independientes, con garage. Que no suba de $25,000, cada una. Bolsa de Valores de La Habana, Obrapía 33, Andrés Pérez. Pueden mandar por escrito.

COMPRO PROPIEDADES
Chicas y grandes. No importa que estén hipotecadas. También hago cambios por otras más pequeñas o establecimientos. Informes: San José y Belascoaín, café. Angel Alvarez.

Información Telegráfica
(DEL INTERIOR DE LA ISLA)

(Por nuestros corresponsales, a través del hilo directo del DIARIO)

PINAR DEL RIO

DETENIDO POR TENENCIA DE ARMAS

PINAR DEL RIO, abril 1. DIARIO, Habana. — Por tenencia de armas fué detenido Nicomedes Hernández García, siendo puesto a la disposición de las autoridades.

El precio del pan. — Se han tenido noticias de que los dueños de panaderías en San Juan y Martínez, se proponen desde hoy aumentar el precio del pan, de diez centavos a doce, alegando la subida del trigo. Personas relacionadas con el alto comercio de esta localidad afirman que el alza mencionada no obliga a esa alteración de precios.

Se prendió fuego.—Alejandrina Baños, vecina de las Minas de Matahambre, se prendió fuego, falleciendo tras de una terrible agonía. Mañana se le practicará la autopsia al cadáver.

Excedentes. — Todos los empleados del Registro de Extranjeros de esta Provincia quedaron excedentes hasta tanto se realice la anunciada reorganización. — Guillermo Rodríguez, Corresponsal.

MATANZAS

IMPORTANTE RECAUDACION

PEDRO BETANCOURT, abril 1. DIARIO, Habana. — La Zona Fiscal recaudó en el mes de marzo, $96.481.10 lo que constituye un record para esta oficina, la que se halla mal dotada de mobiliario, y con empleados escasamente retribuídos, esperándose se aumente la categoría de la misma en el nuevo presupuesto.

El Central «Cuba» inició la molienda de caña para fabricar miel, dando ocupación a muchos obreros.—Corresponsal.

LOS AUXILIARES DE TELEGRAFOS

COLON, Abril 1. DIARIO, Habana. Nos ha visitado una comisión de mensajeros auxiliares de Telégrafos, rogándonos nuestra cooperación en pro de la Ley de aumento a estos modestos servidores públicos. Esperan que en próxima sesión sea aprobada por la Cámara.—Corresponsal.

CAMAGUEY

PENA DE MUERTE POR FUSILAMIENTO, POR ROBO Y ASESINATO

CAMAGUEY, abril 1. DIARIO, Habana. — Se espera de un momento a otro que la Audiencia, en funciones de Tribunal de Urgencia, notifique la sentencia dictada contra el procesado Carlos Urami Salas, por la muérte del billetero Emeterio Díaz.

El procesado, para robar a su víctima, simuló que unos chinos que viven en el kilómetro 150 del ferrocarril le querían comprar billetes. Una vez fuera de la población el infeliz Emeterio Díaz fué acometido por el procesado, infiriéndole siete puñaladas, muriendo casi instantáneamente. Si se ratifica la sentencia, deberá cumplirse de acuerdo con la Ley, es decir, a las 24 horas de serle notificada, será pasado por las armas.—Hernández Jorge, Corresponsal.

ONCE PERSONAS HERIDAS AL VOLCARSE UN OMNIBUS

CIEGO DE AVILA, abril 1. DIARIO, Habana. — Esta mañana fueron conducidos al Centro de Socorros 11 personas heridas al volcarse el ómnibus en que viajaban, procedente de la Habana, el cual conducía once pasajeros. Ocurrió el suceso en el crucero de Jicotea, a nueve kilómetros de esta localidad. Aparece motivado dicho suceso por exceso de velocidad según se infiere de las diligencias de la policía. También se ha atribuído a que iba dormido el chofer. Nómbranse los lesionados, Constantino Rodríguez, Blanca Stacheleti y Cristina Ruiz, encontrándose muy graves; Francisco Baró y Mario Alvarez Rodríguez, menos graves; Francisco Ramírez, Teodoro Pinillos, Moisés Borriquí, Librada Baró, Adolfo Arice y Alberto Caballero, leves. Se dispuso la remisión al Vivac, del chofer Severo Valory. — Descalzo, Corresponsal.

ORIENTE

COMERCIANTE ENVENENADO

PALMA SORIANO, abril 1 DIARIO, Habana.—En la tarde de hoy ingirió tinta rápida con el propósito de suicidarse, el comerciante de este Término, Germán Villa, de 55 años de edad y vecino de Lajas de Guáimaro. Su estado es gravísimo.

Fatalidad. — Al medio día de hoy, mientras jugaba un menor con una escopeta calibre 22, con la que apuntaba a su hermanita, la menor Victoria Cervantes, de la raza negra, de 8 años de edad, tuvo la desgracia de que se le disparara el arma, dándole un tiro en la cabeza y muriendo instantáneamente. El Juzgado de Instrucción levantó las diligencias en el lugar del hecho. — Ruiz Arias, Corresponsal.

LA CRIADA SIMULO EL TRUCO DE UN ROBO

GIBARA, Abril 1. DIARIO, Habana.—Celia Rosa González, cocinera de la familia Reyes Bermúdez, apareció maniatada al parecer sin conocimiento, con algunos rasguños, manifestando al volver en sí que un desconocido del que dió las señas, la había golpeado al no querer ella decirle donde guardaba el dinero la señora. Al hacer un registro se encontró abierto el escaparate de la primera habitación y todo en desorden, faltando cincuenta pesos. Dada cuenta a la policía, el capitán señor Sosa, dió conocimiento al Juez, Dr. Manduley, quien inició las pesquisas correspondientes. Practicado un registro en la habitación de la cocinera, se encontró el dinero en un cesto que contenía distintos productos comestibles. Fué inmediatamente detenida. Se ignora si hay algún cómplice.—González García, Corresponsal.

MALHECHORES SORPRENDIDOS DANDO CANDELA A UNA COLONIA

PALMA SORIANO, abril 1. DIARIO Habana.—Por soldados del Ejército Constitucional, al mando del cabo Isidro Cellazo, fué detenido en el día de ayer en el Central Santa Ana, de este Término Municipal, un individuo nombrado Antonio Sánchez Frías, por la exigencia de una gruesa suma de dinero, bajo amenaza de muerte que le hizo al Administrador del referido Central Azucarero, Sr. Orlando Ruiz.

Sorprendidos dos incendiarios. También por fuerzas del Ejército fueron detenidos en la mañana de ayer los individuos nombrados Evangelista Vedey López y Jesús Robert Despaigne, por haber sido sorprendidos dando candela a la colonia de caña número 7, en el Central América. El Dr. Villaches, Juez de Instrucción, ha puesto a los detenidos a la disposición del Tribunal de Urgencia de esta Provincia.—Benigno Ruiz Arias, Corresponsal.

COMPRAS

9 CASAS.

EN 600 PESOS, COMPRO UNA CASITA, situada entre Calzada de Luyanó y Concha. Trato directo con el dueño. Si vale más, puede quedar en hipoteca corta. Diríjase a Concha y Emna, altos de la bodega, de 7 a 10 de la noche, o el domingo, de 8 a 12 de la mañana. Preguntar por García.

17 MUEBLES y PRENDAS

A-9003: COMPRO MUEBLES

Compro toda clase de muebles modernos, juegos de cuarto, comedor, sala, escaparate luna, máquinas coser, escribir, camas de hierro, vitrina, neveras, ropa de caballeros, sillería. Pagamos bien. Operación rápida: A-9003.

U-1800: COMPRA

Muebles modernos y antiguos: pianos, máquinas coser y escribir, neveras, adornos, objetos de Arte, lámparas, alfombras enseres de oficina, archivos, cajas de caudales, objetos de plata y oro viejo: U-1800.

VENTAS

48 CASAS

PROPIEDADES QUE SE DESEAN VENDER URGENTEMENTE

Calzada de Jesús del Monte, próximo a Santa Catalina, magnífico chalet moderno, compuesto de portal, vestíbulo, recibidor, sala, antesala, gabinete, galería, 4 cuartos grandes, gran baño, comedor, dos cuartos de criados, garage 2 autos y 3 patios. Mide 13 por 35. Precio de regalo. Informes: Quintana e Hijo, Chacón 23: M-8182.

Calzada de Columbia, próximo a Belén y Curva del Padre Emilio. Vendemos paño de terreno con un frente de 76 varas, por 47 varas de fondo. Precio de ganga. También se parcela en lotes más chicos. Informes: Quintana e Hijo, Chacón 23: M-8182.

Habana: Calle Pajarito, a una cuadra de Carlos III, acera de la brisa. Vendo solar de 7 por 26. Precio: $8.00 vara. Informes: Quintana e Hijo, Chacón 23: M-8182.

En lo mejor de la Playa de Cojímar, vendemos dos lotes con una superficie de 1,650 metros, a $1.00 metro.

Para informes:
J. P. QUINTANA E HIJO.
Chacón número 23.
M-8182.

HABANA
INVERSIONES PARA RENTA

Galiano, dos plantas, próximo a Neptuno: $48,000; San Rafael, esquina, próximo a Prado, 4 plantas, varios comercios: $125,000; Virtudes, 4 plantas, construcción de lujo: $30,000; Consulado, esquina, 4 plantas, con comercio, construcción de primera: $42,000; Prado, acera de sombra, dos plantas, 14 por 40, muy barata; Calzada del Monte, casa antigua, 6.60 por 42: $7,000; Calzada del Monte, esquina, moderna, con comercio, 3 plantas: $36,000 Calzada de la Reina, próximo a Galiano, dos plantas, con comercio: $25,000. Informes: Quintana e Hijo, Chacón 23: M-8182.

VEDADO

Calle 17, chalet de dos plantas, esquina, próximo al Maine, 6 cuartos, dos baños y demás comodidades: $35,000; calle 17, chalet de dos plantas y sótanos, frente a tres calles: $35,000; calle 17, chalet de una planta, 6 cuartos, dos baños y garage dos autos: $13,500; calle 21, chalet de esquina, dos plantas, 6 cuartos, dos baños de lujo, garage 2 autos y demás comodidades: $30,000; calle B., esquina, moderna, dos plantas independientes, 4 cuartos, cada planta: $22,000; calle B., chalet de dos plantas, una sola vivienda, 5 cuartos y demás comodidades: $14,000; calle 25, edificio moderno, dos plantas en cuatro casas. Renta: $200.00. Precio: $26,000. Informes: Quintana e Hijo, Chacón 23: M-8182.

ALTURAS DE ALMENDARES

Chalet moderno, 5 cuartos, 3 baños y demás comodidades: $13,000; otro, de esquina, próximo a la Calzada de Columbia, 4 cuartos y dos baños: $10,000. Informes: Quintana e Hijo, Chacón 23: M-8182.

REPARTO LA SIERRA

Casa moderna, 6 cuartos, 3 baños y demás comodidades: $9,000; otro acabado de construír, muy elegante, propio para persona de gusto: $8,500. Informes: Quintana e Hijo, Chacón 23: M-8182.

Matanzas: Se vende la mejor propiedad de esta ciudad, situada en el lugar más céntrico y comercial. Construcción moderna, de dos plantas. Renta: $250.00, con contrato. Precio de oportunidad.

Para informes:
J. P. QUINTANA E HIJO.
Chacón número 23.
M-8182.

AMPLIACION PROXIMOS HOTEL, jardín, portal, sala, 2 cuartos bajos, 2 cuartos altos, comedor y garage $3.100. Calle 10 jardín, portal, sala, hall, 2 cuartos, comedor, $3.200. Martínez. O-Reilly 23, A-6951 e I-3456

SUSCRIBASE Y ANUNCIESE EN EL «DIARIO DE LA MARINA»

VENTAS

48 CASAS

VEDADO, CALLE 15, JARDIN PORTAL sala, comedor, hall, 4 cuartos pantry, cocina, 1 cuarto y servicio criados, $15.000; otra esquina fraile, antigua 760 metros, $16.000. Martínez y Prieto. O-Reilly 23, A-6951 e I-3456.

CASA MODERNA SANTOS SUAREZ portal, sala, comedor, 2 cuartos, monolítica, $3,200, Milagros, jardín, portal, sala, 3 cuartos comedor garage 450 metros, $3800. Martínez y Prieto. O-Reilly 23. A-6951 e I-3456.

BUENA VISTA PORTAL, SALA, COMEDOR, 4 cuartos, mampostería y tejas próximo tranvía $1,250 renta 14 pesos; Dolores Lawton tres casitas, renta $23, $1.600, cielo raso Martínez y Prieto, O-Reilly 23 A-6951.

LA SIERRA, CALLE 10, JARDIN, portal, sala, hall, 4 cuartos, comedor cuarto y servicio criados, garage, traspatio (desocupada) $5.500. Ave La Paz. lujosa, $13.000. Martínez y Prieto O-Reilly 23. Tels. A-6951 e I-3456.

PRECIOSA CASA: JARDIN, PORTAL, recibidor, sala, hall, 3 dormitorios con closets, lujoso baño, comedor, cocina, cuarto y servicio de criada, garage y traspatio con frutales y lavadero, artísticamente decorada y con la calidad y detalles que no se ponen cuando se fabrica para vender, Se vende en $8.000. Villa Lydia. Avenida 10 entre 12 y 13. Ampliación de las 1 a.m. Trato directo con el dueño.

¡DOS PLANTAS EN GANGA! VEA esta propiedad que costó $22.000 pegada a la preciosa Avenida Serrano, (Santos Suárez) sólo por la irrisoria cantidad de $5.650. Cómoda, moderna, regios baños, pegada al Club San Carlos. Dueño: Goicuría y General Lee, Bodega. I-3706

VENDO EN LA HABANA, PROXIMO a Belascoaín, casa amplia, citarón, sala, recibidor, 4/4, baño, comedor, servicio criados. $4 000. Otra de dos plantas, sala, comedor, con columnas, 3/4, baño, etc., en cada planta, $7,000, se deja parte en hipoteca si se desea. Informa: Vallongo, Belascoaín 641.

VENDO: CALLE CONCEPCION, PROximo a Calzada, amplia casa, sala, saleta, 3/4, baño, comedor, servicios criados, patio, traspatio, $5.000. Otra con garage, $4.000. Informes: Belascoaín 641.

VENDO JESUS DEL MONTE, CALLE asfaltada, dos casas mampostería, pisos mosaicos, su sala, comedor, tres cuartos, baño, patio, etc. cada una, las dos $3,500. Informa: Vallongo, en Belascoaín 641.

VENDO O CAMBIO RESIDENCIA

La más lujosa de Pinar del Río. Grandes comodidades, con 5 dormitorios, dos lujosos baños, patio andaluz, capilla y garage. Cambio por casa o terreno, en el Vedado o Almendares. Informes y títulos, Belascoaín número 42, vidriera. Telf. U-2657, de 12 a 2 Sr. Alvarez.

BONITA CASA, EN $3,800

A dos cuadras de Ayestarán y una de Tulipán; otra, para renta, calle Campanario, renta $66.00, en $5,600; una esquina, Calzada de Luyanó, dos plantas: $11,000. Tengo muchas más. Véame, San José y Belascoaín, café, de 1 a 5. Alvarez.

VENDO CUATRO CASAS SIN EStrenar, Quinta entre 6 y 8, cuatro habitaciones, dos baños en colores intercalados, hall dos metros ancho, garage y traspatio; otra de tres habitaciones, Tercera, entre 8 y 10, La Sierra, Almendares, dos casas D, entre 12 y 14. Dueño: Vázquez, I-5815.

OPORTUNIDAD: VENDO CASA, CAlle Virtudes, de Belascoaín a Galiano; sala, saleta, 4 habitaciones, baño, etc., $6.800. Otra, Maloja 62, 200 metros, $5.000. Marrero, Aguiar 27. M-7774.

AMPLIACION ALMENDARES, VENdo amplia casa, parque propio, casas de criados, $6.200; otra, totalmente azulejeado, $6.000; un lote solares baratísimos, verlas: FO-1097, 12 a 6.

50 FINCAS RUSTICAS

FINCA DE RECREO, 15 KILOMEtros del Capitolio, 3 cuartos caballería. Chalet de 6 cuartos todo confort, piscina, garage 3 máquinas en carretera, frutales, agua inagotable; 500 palmas. Costó $16.000. Se vende $10,000. M-1082.

49 SOLARES

SOLARES
VEDADO

Calzada, solar de esquina, 37 por 34: $20.00; calle G., esquina de fraile, 1,133 metros a $20.00 vara; calle 23, solar de esquina, 28 por 25, a $12.00 vara, se puede dejar a censo, a $8.60 por metro; calle 23, 10 por 30, a $7.50; otro, de 15 por 42, a $7.50; otro, de 43 por 53, a $8.50; calle 9, próximo a G., acera de sombra, 15 por 39, a $18.00 calle 21, 24 por 50, a $14.00; otro, calle 21.27 por 30, a $15.00; Calzada de Zapata, próximo a B., esquina, 1,200 metros, a $10.00. Informes: Quintana e Hijo, Chacón 23: M-8182.

ALTURAS DE ALMENDARES

Avenida de La Paz, solar de 36 por 60, a $5.00; Avenida de Bélgica, 18 por 52, a $6.50; calle 4, 15 por 38, a $6.50; Avenida de Almendares, 17 por 47, a $5.50; otro, de esquina, de 23 por 23, a $5.00. Informes: Quintana e Hijo, Chacón 23: M-8182.

MIRAMAR

Calle 14, entre Quinta y Séptima, solar completo, a $4.50; Avenida Primera frente al mar, esquina, 1,564 varas, a $4.50, también se parcela; calle 18, esquina, próximo a Las Ursulinas, 1,500 varas, a $4.50. Informes: Quintana e Hijo, Chacón 23: M-8182.

AMPLIACION DE ALMENDARES

Calle 12, solar de 12 por 46, a $2.50; calle 11, mide 13 por 47, a $2.00; calle 9, frente al tranvía, 30 por 60, a $2.50; calle E., 10 por 47, a $4.00.

Para informes:
J. P. QUINTANA E HIJO.
Chacón número 23.
M-8182.

VEA ESTA ESQUINA

En la Avenida de Acosta y Figueroa, con mucho frente, sombra, 836 varas, donde se vende a $3.50. La quemo para no discutir, a $1.90. Martín, Tejadillo 17: A-6558.

SE VENDE UN SOLAR EN SANTOS Suárez, Enamorados número 14. Mide 5 por 44, a $2.50 la vara. Informan. Telf. F-3552

VENDO VARIOS SOLARES, FRENte a línea, en Lawton y reparto Mendoza. Dueño: Cebrián. Telf. I-3701.

VENTAS

49 SOLARES

FONDA CON ESPLENDIDA INSTAlación y reservados se traspasa contrato; se vende muy barata, por estar enfermo el dueño, trato directo Teniente Rey esquina Aguiar.

CALLE 23
Aún queda algo excepcional

Se vende el mejor solar del Vedado, situado en 23 y Baños, (esquina de fraile), propio para residencia de lujo o gran casa de apartamentos. Diga a su arquitecto que le haga un proyecto de lo que allí puede hacerse, y seguramente lo adquirirá, por sus grandes posibilidades de producir la más alta renta, dado el lugar privilegiado que ocupa. Para informes:

CLAUDIO DE LOS REYES
Empedrado 35, altos.
Telf. A-7725.

51 ESTABLECIMIENTOS

VENDO BARATA QUINCALLA CON venta de tabacos y cigarros en zaguán alquiler bajo, lugar céntrico comercial. Neptuno 31, frente Casa del Perro. Informes altos departamento 6, Sr. Arteaga.

SE VENDE UNA CARBONERIA POR la muerte de su dueño; vende 6 sacos. Informan en Gervasio No. 69.

BODEGA-BAR, CON $1,000

En la mejor Calzada de La Habana. Cambio por propiedad, en La Habana o repartos. Informes: San José y Belascoaín, café. Alvarez.

53 AUTOMOVILES y ACCESR.

ATENCION

Automóviles FORD 1935

Prácticamente nuevos, y a toda prueba, a un precio que no lo consigue en ninguna casa de Cuba.

$450.00

Tenemos varios.
Muchos otros carros, a precios similares.

Agencia FORD de MARIANAO

SE VENDE UN PRECIOSO LINCOLN Zephyr, de 4 puertas, gomas y pintura de fábrica. Precio de regalo. Gran oportunidad. Marina 2, Auto Service Co.

SE VENDE UN CHEVROLET 1936, de dos puertas, Master, de lujo, vestidura de cuero. Precio rebajado. Marina 2, Auto Service Co.

SE VENDE UN STUDEBAKER 1935, de 4 puertas, de 6 ruedas, gomas y pinturas nuevas. Es un regalo en el precio, Prado 7.

SE VENDE UN FORD 1935, DE DOS puertas, gomas y pintura nuevas. Precio rebajado. Prado 7.

SE VENDE UN CHEVROLET 1934, de 4 puertas, 5 ruedas, gomas y pintura nuevas, con facilidades. Oquendo 1

SE VENDE UN CHEVROLET 1933, de 4 puertas, en magníficas condiciones, muy barato, con facilidades. Oquendo 1.

SE VENDE UN CHEVROLET 1934, de dos puertas, tipo Standard, muy económica, gomas y pintura nuevas. Doy facilidades. Oquendo 1.

SE VENDE UN PONTIAC 1934, DE 4 puertas, propio para alquiler, muy lindo, gomas y pintura nuevas. Oquendo 1.

54 MAQUINARIAS

IMPRESORES: VENDO 2 PRENSAS rotativas de tambor, 1 de pedal, 100 titulares madera y plomo, material blanco, letra corriente periódico, interlíneas, galeras, chivaletes, armarios, todo muy barato. Amistad 63.

56 MUEBLES y PRENDAS

MUEBLES FINOS Y CORRIENTES, nuevos y usados. Comedor Renacimiento, $65; Arte Moderno, $50; Cuarto, $25; Sala, $10; Cenicero, Chaisselongs, Alfombras, Lámparas, Paravanes, Espejos. Compramos, vendemos y cambiamos. Visítenos y ganará dinero. «La Casa Inglesa». Salud No. 9, esquina a Rayo. M-7179.

VENTAS

42 MUEBLES y PRENDAS

DE OCASION: SE VENDE MAQUINA de coser, «Singer», ovillo central. Está como nueva. Ultimo precio: 20 pesos. Hospital número 76, entre Valle y San José.

SE VENDE UN JUEGO DE COMEdor antiguo, todo de caoba, a particulares, no se quieren mueblistas. Precio: $25. Aguacate 12. 2do. piso.

MI JUEGO DE CUARTO MODERNO, está nuevo, $30.00. Otro, elegantísimo, 3 cuerpos, tiradores modernos. Por embarcar. Benjumeda 11, a dos cuadras de Belascoaín.

MI JUEGO CUARTO: $15.00, DE 5 piezas, escaparates lunas y el de 3 cuerpos, $28.00; son modernos. Radio de mueble, $25.00; Juego comedor, barato. Sitios 40, entre San Nicolás y Rayo.

FAMILIA VENDE JUEGO CUARTO, $30; caoba, completo, último estilo, $115.00; Enchapado, $70.00; Comedor Renacimiento, $60 00; Nevera porcelana, $25.00; Radio Grunow, todas ondas, $40.00. Sitios 111, Campanario y Lealtad.

PARTICULAR, HOY MISMO URgeme vender juego cuarto 3 cuerpos, nuevecito, $26; otro grande, $38; sala, $29; comedor, $30; todo moderno. Escobar 9, bajos, San Lázaro y Lagunas.

61 DE ANIMALES

CAZADORES

Cachorros Pointer, madre americana, padre francés. Importados, raza pura, rabos perfectos. U-1162 Castellanos. Carlos III 12.

Dinero-Hipotecas.

63 SOLICITUD

CREDITO HIPOTECARIO, DE $3.000 con garantía de propiedad en la Habana, muy bueno, se cede en $2.600. Informa: Vallongo. Belascoaín 641.

PARA LAS DAMAS

70 INTERES PARA LAS DAMAS

¡FUERA CANAS! OBTENGA UN hermoso color: negro, castaño o rubio, usando la tintura «La Favorita». Teñido del cabello: $3.00. Estuche: $1.00. De venta en todas las farmacias. Depósito: Virtudes número 28, casa «Pilar»: M-9392.

ENSEÑANZAS

75 PROFESORAS y PROFESORES

JOVEN DOCTOR DE UNIVERSIDAD Central de Madrid, próximo graduarse Habana, de honorable familia, daría clases en casa particular de posición: bachillerato, enfermera, practicantes, ingreso Facultad Medicina, Primero y Segundo Año. Enseñanza garantizada. Finlay 85, altos. Telf. U-3525. Dr. Fernández Lamas.

COMPETENTES PROFESORAS DE Francés e Inglés, de las respectivas nacionalidades, dan clases en sus casas o a domicilio. Precios módicos Calle 21 No. 244, bajos, Vedado. Informes de 7 a 9 p.m.

77 ACADEMIAS

COLEGIO-ACADEMIA «SANTA TERESA»

Profesoras graduadas. Preparación moral y pedagógica: Taquigrafía, Mecanografía, Ortografía, Teneduría de Libros, Inglés, Francés, Alemán, Correspondencia Comercial, Aritmética, Cálculos Mercantiles, Primera y Segunda Enseñanza. Ingreso Escuelas Ingenieros, Normal, Kindergarten, Corte y Costura, Labores, Dibujo y Piano. **San Rafael número 71, entre Campanario y Lealtad: A-6874.**

ACADEMIA DE IDIOMAS ROBERTS Malecón, 31. Teléfono M-2124. ¿Desea usted aprender Inglés? Compre el método Roberts. Se recomienda por sí solo. Distinción. Eficiencia. Garantía. Cuarta edición: $2.00.

ALQUILERES

79 HOTELES

HOTEL "BELMONT"
San Rafael e Industria
Centro de todas las actividades.

El elegido de las familias habaneras. Al lado de «Campoamor» y a media cuadra del Capitolio Nacional. Lujosísimas habitaciones con todo el confort moderno y esmeradísimo servicio. Selectas comidas, propio para matrimonios y personas de refinado gusto: M-7570.

80 CASAS de HUESPEDES

GALIANO 111, ALTOS, ENTRE SAN José y Barcelona. Espléndida habitación con lavabo y baño agua caliente; otra propia una persona. Comida exquisita. Precio módico. Para moralidad. Hay teléfono.

SE ALQUILA HABITACION AMPLIA con baño anexo y lavabo dentro de la habitación, a matrimonio sin niños, o dos compañeros, con comida. Industria 113, altos.

82 APARTAMENTOS

EDIFICIO
8 Y 19
VEDADO
APARTAMENTO DE LUJO
1, 2, 3, y 4 cuartos, baños, cocina, frigidaire, luz, garage y restaurant. Gran piscina.
F-3131

SE ALQUILA PRECIOSO APARTAmento compuesto dos posesiones con baño anexo, ha de ser hombres o matrimonio solo. Extricta moralidad. Cerrada del Paseo 28, altos.

83 DEPARTAMENTOS

CASA PARTICULAR: SE ALQUIlan departamentos de dos habitaciones juntas o separadas, vista a la calle, muy frescas, a hombres solos o matrimonios. Campanario número 114, segundo piso, esquina a San Rafael.

DESDE $6.00 EN ADELANTE, SE alquilan apartamentos para oficinas, acabados de construír, en los bajos de "El Gato Negro", Obispo 65, entre Habana y Aguiar. Informes: Cacheiro y Hermano, Telf. A-7780.

ALQUILERES

84 HABITACIONES

ALQUILO FRESCA HABITACION, sin muebles, con vista a la calle y toda asistencia, para matrimonio. Neptuno 28, altos del café, esquina a Industria Unico inquilino. Se piden referencias.

SE ALQUILAN HERMOSAS HABItaciones en Suárez 26 a personas de moralidad y sin niños. Luz toda la noche.

PROPIA PARA SEÑORAS DE GUSto, habitación $10.00, decorada, fresca, clara y amplia, lavabo, agua caliente, baño completo, teléfono, ventanas al portal, Unico inquilino. Fácil comunicación. Calzada de Jesús del Monte, 369, bajos, esquina a Princesa Teléfono I-5844.

EN EL MEJOR LUGAR DE LA CIUdad, espléndida habitación con toda asistencia, agua caliente, teléfono. Estricta moralidad. Precio reducido. Neptuno 32, altos, casi esquina a Industria.

ALQUILO DOS HABITACIONES SEparadas o juntas, para dos señoras, y bajos, un departamento para taller de bordados y forrar botones. Hay teléfono. San Nicolás, 76-A.

SE ALQUILAN HABITACIONES EN Muralla No. 26, altos. Se admiten abonados al comedor. Se sirve comida a domicilio a precio de situación. Teléfono M-7488.

85 NAVES y LOCALES

SE ALQUILA EN PATRIA No. 45, en el Cerro, entre Zequeira y Estévez, una espaciosa nave, fabricación moderna, armazón de acero, buen techo, con una capacidad de 500 metros aproximadamente. Precio: $35.00. Informan: «Caja de Ahorros y Banco Gallego, S.A.», Telf. A-6758.

GRAN LOCAL CON 8 METROS CUAdrados, dos puertas a la calle y portal, con servicios y una habitación propia para cualquier clase de establecimiento. Monte 356. Teléf. A-8152.

ALQUILO BUEN LOCAL PREPARAdo para peluquería sastrería, efectos eléctricos, frutos del país, etc. en Cienfuegos 1, próximo inmediato a Monte. Invito inspección. Informan en «La Mercantil», Monte 23.

SE ALQUILA UNA ESQUINA EN Serafines y Vega, barrio muy industrial. Informan en San Benigno y San Leonardo, Carnicería.

87 HABANA

SE ALQUILAN LOS ALTOS DE Cienfuegos 80, compuestos de tres posesiones y demás servicio. Nunca falta el agua, a personas de moralidad. Informan en la misma.

$25.00: SAN JOSE 228, ENTRE MAzón y Stadium de la Universidad: sala, dos cuartos, comedor, baño, cocina y patio. Informan en la misma.

SE ALQUILA LUJOSA RESIDENCIA, con o sin muebles, calle Doce entre Tercera y Cuarta Avenidad. Ampliación de Almendares. Telf. FO-2142

MODERNOS 3a. PLANTA SAN MIguel 306, cerca Basarrate. Sala, comedor, tres cuartos, baño completo, calentador, criados. Llaves bodega. Informes: F y 19 Vedado. Precio: $33.00.

SE ALQUILA SOMERUELOS 33 DE una sola planta compuesta de sala, saleta, cuatro habitaciones y buen baño Papel en la puerta.

SE ALQUILAN

Los altos de Manrique 79, esquina a San José, compuestos de sala, saleta, cuatro habitaciones, baño y cocina. La llave en la bodega. Informes: José Rodríguez, Compostela 51. Telf. M-1804.

ALQUILO CASA EN 28 PESOS, EN Concordia 106, entre Gervasio y Escobar, con sala, comedor, dos habitaciones, baño y cocina. Véase de 9 a 12 y de 4 a 6.

EN CASA DE FAMILIA SE ALQUIla una espléndida habitación, con luz y teléfono a persona o matrimonio precio secundario. Neptuno 162 entre Gervasio y Escobar.

SAN RAFAEL 89, PROXIMO A DESocuparse ventilados altos sala, comedor dos habitaciones, baño intercalado y demás servicios. Informes: Galiano 89, Locería.

ALQUILO POZOS DULCES 22 LINda casa altos, sala, recibidor, tres habitaciones, regio baño intercalado, comedor, cocina, cuarto servicio de criados, lavadero. Informes en 43, Teléfono U-5632.

SE ALQUILAN LOS ALTOS DE SAN Lázaro No. 231 entre Belascoaín y Gervasio. Informan M-1782.

MALECON 83, CASI ESQUINA A Campanario se alquilan hermosos bajos de sala, saleta, 3 cuartos y baño moderno. Informes y llave en los altos.

ALQUILO HERMOSOS ALTOS: sala, comedor, cuatro habitaciones. Siempre agua. Precio: 20 pesos. Entrada de la Calzada de Luyanó número 59. Llave e informes, en los bajos.

SE ALQUILA PRIMER PISO CONsulado 24: Sala, saleta, comedor, hall, 4 habitaciones, baño, cocina, cuarto y servicios para criados. Informan en la misma.

SE ALQUILA ESPLENDIDA CASA: Sala, saleta, comedor, tres habitaciones, cocina y baño. Los altos de «El 36½», de Belascoaín, entre San Rafael y San José, en $45.00.

SAN JOSE 226. LOMA UNIVERSIdad, altos modernos, de sala, dos cuartos, baño lujoso y cocina de gas. Llaves en lechería de esquina. Informes: F-2124, M-2863.

88 VEDADO

ALQUILO: LINEA Y D., EDIFICIO «Montes», Vedado: departamento 5, con servicio de elevador, precioso, muy fresco, frente a línea: recibidor, sala, comedor, hall, cuatro habitaciones, dos baños, pantry, cocina de gas y servicio de criados. Renta: $75.00. Informes: Leyte Vidal: M-2222.

SE ALQUILA LA CASA DE DOS plantas, calle 9, No. 33, entre F y G, Vedado, acabada de pintar toda, compuesta de jardín, portal, vestíbulo, sala, comedor, toilet, cocina, servicio de criados y garage en los bajos. Y terraza y cuatro hermosas habitaciones y cuarto de baño completo en los altos. Informes: Teléfono M-2593, de 7 a 9 a.m. y de 12 a 2.

SE ALQUILAN DOS MAGNIFICAS y modernas casas, primero y segundo piso. Toda clase comodidades. Precios moderados. Calle 14 y Línea, Vedado, F-6169

21 No. 242, ENTRE E Y F, BAJO Y alto, de 7 y 8 habitaciones: Portal, jardín, garage, cuarto y servicios criados, a $85. Teléfono U-2381.

90 MARIANAO y sus REPARTOS

REPARTO MIRAMAR, SE ALQUIlan acabadas de fabricar calle 14 entre 1a. y 3a. con portal, living room, comedor, terraza, pantry, cocina, dos cuartos de criados, con su baño, garage, altos saleta, cuatro habitaciones, dos baños, closets gran cantidad de jardín. Informan: en la misma.

ALQUILERES

91 J. DEL MONTE Y LA VIBORA

ALQUILO VIBORA, LINDA CASA frente al Parque Córdova, Antonio San Miguel, No. 22, esquina a Gelabert: Dos habitaciones, demás comodidades. Informes: X-1845

LOMA DE CHAPLE: SE ALQUILA el bonito Chalet Luz No. 9. Teléfono U-5852.

92 STOS. SUAREZ y MENDOZA

SE ALQUILA EN $30.00, DOLOres 23, entre Enamorados y San Leonardo. Informan en el número 19, al fondo. Telf. A-6961.

SE SOLICITAN

99 SOLICITUD DE ALQUILERES

PROPIETARIOS: AUN TIENE USted oportunidad de alquilar nave de 600 metros, techos monolíticos. Pago buen alquiler. Telf. F-4948.

103 CRIADAS y CRIADOS

PARA MATRIMONIO CON DOS NIños, necesito una mujer (no jovencita) acostumbrada a trabajar, para cocinar y limpiar, que sea buena cocinera. Española y para dormir en la colocación. Sueldo: $12.00. Reforma No. 124, (altos), entre Compromiso y Herrera. Luyanó.

SOLICITO MUCHACHA PARA TOdo servicio de señora sola, 4 pesos y se le enseña a coser, una para coser y varias aprendizas. Calle 21, 462, bajos, entre 10 y 12, Vedado.

SE SOLICITA UNA MUCHACHA blanca, para lavar y planchar ropa fina y hacer pequeña limpieza. Que tenga referencias. Sueldo: 10 pesos y ropa limpia. Calle 21 número 271, entre Baños y F., Vedado. Para tratar, después de las 10 a. m.

SOLICITO CRIADA QUE SEPA COcinar, con referencias; termina a las 3 p.m. Sueldo $6.00 al mes. Neptuno 146, 2do. piso.

104 COCINERAS y COCINEROS

SOLICITO CRIADA PARA COCINAR y lavar piezas pequeñas como de niños y varias ha de ser formal y que sepa hacerlo. Lealtad No. 11, 2o. piso.

SE SOLICITA UNA COCINERA, QUE duerma en la colocación y haga plaza. Sueldo: $15.00 Calle Ocho esquina a Séptima, reparto Miramar. Telf. FO-3167.

SOLICITO BUENA COCINERA ESpañola que haga limpieza, ha de ser limpia y cumplidora; sueldo, $18, dormir en la colocación. Nuestra Señora de los Angeles, altos. Fondo Hijas de Galicia.

105 MANEJADORAS

SOLICITO BUENA MANEJADORA para una niña de 3 años, sepa hacer su obligación y tenga referencias. Sueldo: $10.00 y uniforme. 16 entre 3a y 5a Avenida Reparto Miramar.

SE SOLICITA MANEJADORA PARA dos niñas, y limpiar un cuarto y baño; se exigen referencias. $20 y uniformes. J N.o. 200, bajos, entre 21 y 23, de 10 a 3.

108 PROFESORES

SE SOLICITA UN BUEN PROFESOR de alemán, para dar clase a persona mayor con algunos conocimientos del mismo. Enviar proposiciones al Apartado 1203, Habana, a señor Aza.

110 LAVANDERAS

SOLICITO JOVEN PARA LAVAR Y planchar. Virtudes, 28.

SE OFRECEN

118 CRIADAS y CRIADOS

SE DESEA COLOCAR UN JOVEN español, de criado o cocinero. También sale al campo. Telf. A-9075.

SE DESEA COLOCAR UNA JOVEN del país, blanca, para criada de mano o comedor. Tiene referencias y desea buenas casa y ganar $15.00. No le importa ir a la afueras. Informan: Telf. F-3921.

SE DESEA COLOCAR UNA JOVEN española, de criada de mano o de cuaratos. Tiene buenas referencias. Telf. U-6714.

SE DESEA COLOCAR UNA ESPAñola, para criada de mano, o para cocinar y limpiar a corta familia. Tiene referencias. Telf. F-6179.

SE DESEA COLOCAR UNA AMERIcana, para criada de cuarto, manejar un niño, limpiar por horas o lavar. Pregunte por Caridad. Telf. F-2626.

SE DESEA COLOCAR UNA ESPAñola para criada de manos o de cuartos o si es corta familia cocina y limpia, duerme fuera o en la colocación, tiene referencias. Teléfono F-5706.

DESEA COLOCARSE UNA JOVEN española para criada de manos o cuartos o manejar un niño solo U-5470.

SE DESEA COLOCAR UNA ESPAñola para limpiar por horas o para todo el día, dormir afuera. Informan F-6142.

DESEA COLOCARSE UNA JOVEN española para cuartos o comedor, sirve a la rusa, tiene referencias, F-2545.

SE DESEA COLOCAR UNA MUCHAcha española de criada de mano o manejadora o para ayudar a los quehaceres de la casa, tiene referencias, teléfono A-9828.

DESEA COLOCARSE UNA JOVEN peninsular de criada de manos o cuartos, prefiere el Vedado o los repartos. Informan en Real 163, Marianao. FO-7801.

ESPAÑOLA JOVEN DESEA COLOcarse, es fina, para cuartos o comedor, es cumplidora, tiene referencias, teléfono U-2915. Carmen.

SE DESEA COLOCAR UNA MUCHAcha para limpiar por horas, puede estar hasta la una o las dos. Preguntar por Berta. Teléfono U-2808.

ENGLISH SPEAKING GIRL DESIres position as nurse maid or cook. Would like to travele. Call Telf. F-6993.

SE OFRECE CRIADA PARA CUARtos o comedor, con buenas referencias, o para manejar; voy a cualquier lugar. Informes M-1149, Aguila 231.

SE OFRECE CRIADA ESPAÑOLA para comedor o cuarto, con muy buenas referencias; sale a los repartos. M-1534. No menos de $18.00.

SE OFRECE UNA ESPAÑOLA PARA limpiar y cocinar, es muy limpia y muy cumplidora; tiene referencias. A-9189.

SE DESEA COLOCAR UNA JOVEN española para comedor o cuartos; duerme fuera. Teléfono U-1621; tiene referencias.

SE DESEA COLOCAR UNA SEÑORA española para limpiar por horas; tiene buenas referencias. Teléfono: F-2405. Se desea colocar una joven española para criada de manos o de cuartos; tiene buenas referencias. Teléfono F-2405.

SE DESEA COLOCAR UNA JOVEN española, de criada de manos o para cuartos; tiene referencias. Teléfono M-9438

SE OFRECEN

118 CRIADAS y CRIADOS

SE DESEA COLOCAR UNA JOVEN española, lleva tiempo en el país, sabe trabajar bien, tiene buenas referencias en las casas que ha trabajado. Llamen al teléfono U-6763.

SE DESEA COLOCAR UN MATRImonio sin familia, recién llegados de España; son cubanos y fieles; ella sabe cocinar un poco, y él para la limpieza. U-7030.

SE DESEA COLOCAR UNA MUCHAcha española para criada de manos o para cocinar y limpiar, a corta familia; es trabajadora y sabe cumplir con su obligación; no le importa salir para los repartos. Su teléfono es: M-7730; tiene referencias.

119 COCINERAS y COCINEROS

SE DESEA COLOCAR UNA MESTIza, para cocinar. En la misma, una por horas. Informes: Calle A. número 157, bajos, entre 15 y 17, Vedado.

SE DESEA COLOCAR UNA JOVEN española, para cocinar o para servicio de un matrimonio. Tiene buenas referencias y desea casa de moralidad Telf. M-4521.

SE DESEA COLOCAR UNA JOVEN española, para cocinar y limpiar. Sabe hacer algunos dulces, es muy dispuesta para todo y desea casa formal. Tiene referencias y no duerme en la colocación. Telf. M-6858.

DESEA COLOCARSE UNA ESPAÑOla de mediana edad para cocinar solo o para las dos cosas, siendo corta familia, sabe su obligación. Sueldo de quince pesos para arriba. Informes: teléfono M-4682.

SE OFRECE MUCHACHA DE COlor para cocinera o criada, duerme en la colocación. Sra. Rodríguez, I-3552.

SE OFRECE UN MATRIMONIO EL para cocinero y ella para criada. Tienen buenas referencias. Van al campo o Repartos. Informan M-4167

SE OFRECE COCINERA PENINSUlar muy limpia y sabe cocinar española y criolla, tiene referencias, no duerme en la colocación. Informan M-1294 es de mediana edad.

RELIABLE SOBER, ENERGETIC Jamaican girl seeks position with small American family as cook, general, maid or nurse Has reference. Call Madge, FO-2610.

DESEA COLOCARSE UNA ESPAñola de mediana edad para cocinar, cocina a la criolla y a la española, no tiene pretensiones, domicilio San Rafael 139½ entre Oquendo y Marqués González, habitación No. 25.

SE OFRECE INMEJORABLE COCInera repostera de color, solo cocinar, va a repartos una criada fina, sirve bien comedor, sabe lavar ropa fina. Ambas tienen referencias. Telf. M-7122.

SE OFRECE MUCHACHA FINA PAra cocinar a corta familia, cocina limpio y curioso, duerme fuera. Llame U-2662.

SE DESEA COLOCAR JOVEN ESpañola de cocinera o cocinar y limpiar para corta familia. A-9809.

DESEA COLOCARSE UNA BUENA cocinera tiene buenas referencias, 5a 110 esquina 10. Vedado. F-3019.

SE OFRECE UNA COCINERA Y REpostera, cubana, con buena práctica en el oficio. Cocina a la criolla y española. Tiene las mejores referencias y desea casa de moralidad. Informes: M-4632.

SE OFRECE ESPAÑOLA PARA COcinar y limpiar o criada de manos o cuartos, familia; buenas referencias, Cumple su obligación. A-6930.

SE OFRECE COCINERA ESPAÑOLA de mediana edad, para matrimonio solo o corta familia; cocino y limpio o cocina sola. Informes M-1149. Aguila 231.

SE OFRECE JOVEN CUBANA PARA cocinar, limpiar y entiende algo de repostería; duerme en la colocación. Informan FO-2724. Serafina.

SRA. ESPAÑOLA SE COLOCA PARA cocinar y limpiar, siendo corta familia; sabe cocinar bien; tiene referencias. Informan Reina 14. M-5287.

SE OFRECE UNA ESPAÑOLA PARA cocinera y ayudar algo en la limpieza; lleva tiempo en el país; no se coloca menos de 20 pesos; hace dulces. Teléfono F-6108, Vedado.

SE DESEA COLOCAR UNA COCINEra repostera española, no duerme en la colocación; llame al Teléfono M-4203.

DESEA COLOCARSE UNA ESPAÑOla, para cocinar o limpiar, tiene buenas referencias. Informan: Sol 51, Teléfono A-9005.

DESEA COLOCARSE UN COCINERO español, con buenas referencias, conoce su oficio es limpio, trabaja para casa particular o comercio; sin pretensiones. M-3339.

SE DESEA COLOCAR UNA COCINEra repostera, española, duerme en la casa, de mediana edad. Teléfono F-3174.

SE OFRECE UNA BUENA COCINEra; hace algo de limpieza, sabe algo de dulces; duerme en la colocación o fuera. Informes: A-7740.

120 MANEJADORAS

UNA MUCHACHA DE COLOR SE desea colocar de manejadora, es fina y le gustan los niños, no importa viajar, tiene referencias, llamar al F-7216 de 9 a 11 a.m.

SE DESEA COLOCAR UNA ESPAñola, lleva tiempo en el país, se coloca de manejadora o criada de mano, no tiene inconveniente en ir a las afueras, teléfono I-7302, duerme en la colocación, tiene buenas referencias, vive en Luís Estévez No. 133 entre Figueroa y Cortina. Santos Suárez.

SE OFRECE UNA CRIADA DE MAno, también se coloca de manejadora, tiene buenas referencias. Informa Herrera, 5a 110 esq. 10, Vedado. F-3019.

124 LAVANDERAS-LAVANDEROS

SE OFRECE UNA LAVANDERA PAra lavar ropa fina de señoras. Gervasio 138, letra B entre Zanja y Salud.

SE OFRECE UNA SEÑORA DE COlor para lavar fuera, con buenas referencias. Llamar al teléfono F-6137

125 CHOFERES

UN BUEN CHOFER SE COLOCA sin pretensiones, tiene buenas referencias. F-2209.

SE DESEA COLOCAR CHAUFFEUR español, tiene práctica, desea casa particular o comercio, buenas referencias, no tiene pretensiones. Informan Morro 46, garage. Telf. A-9628.

129 OFICINISTAS

HOMBRE DE 30 AÑOS, MECANOgrafo, con estudios universitarios, se ofrece para atender una oficina para enseñar ejercicios calisténicos o para dirigir atletismo en Colegio. Informes: E.F.C. Carlos III No. 16 A, Altos.

121 OFERTAS VARIAS

SEÑORITA CUBANA CON PRACTIca para el mostrador solicita empleo en cualquier establecimiento, tiene referencias, llamar F-4721.

RELIABLE, SOBER, LIVE WIRE Jamaican seeks position as houseman Cuban or American family. One who knows how. Ready for service in two or three days. Part time preferred. Has reference Phone Jim FO-3415 (Bodega).

SRA. ENFERMERA SE OFRECE PAra cuidar enfermos en casa particular; inmejorables referencias. Teléfono M-2223

M.E.C.D. 2016

CRONICA CATOLICA

ACTOS CATOLICOS QUE SE ANUNCIAN PARA MAÑANA EN LAS DIVERSAS IGLESIAS

En la iglesia del Santo Cristo

El Jubileo Circular en la iglesia del Santo Cristo.

A las ocho de la mañana misa y a continuación la exposición de S. D. M.

A las cinco de la tarde, Santo Rosario, Visita a Jesús Sacramentado, bendición y reserva.

En la iglesia parroquial del Carmen

Celebra la función mensual, la Pía Unión de Santa Teresita del Niño Jesús de la iglesia del Carmen con el siguiente programa. A las siete y media de la mañana, misa de Comunión general. A las nueve de la mañana misa cantada, plática, ejercicio, procesión y veneración de su reliquia.

El director R. P. Fray Domingo del Santísimo Sacramento O. C. D. suplica la asistencia a los asociados e invita a sus devotos.

Sección Adoradora Nocturna de la Habana

Celebra vigilia la sección Adoradora Nocturna de la Habana en la noche del tres al cuatro del actual en la iglesia de San Francisco, según las piadosos intenciones de su Director Espiritual el M. R. P. Fray Cástor Aprais Comisario de la Orden Seráfica de Cuba, como homenaje de gratitud en sus pasados días.

A petición de sus numerosos adoradores, se acordó que la vigilia sea celebrada a puertas abiertas.

El programa de la Vigilia es el siguiente: A las diez de la noche del sábado tres, exposición de S. D. M. Oraciones de presentación de la Guardia Real Nocturna de Jesús Sacramentado, Acto de Homenaje a Jesús Sacramentado, canto del invitatorio de Maitines del Oficio del Santísimo Sacramento, horas de guardia hasta las cuatro y treinta de la madrugada del domingo cuatro.

A las cuatro y treinta de la mañana: Santo Rosario por la paz de España, Oraciones de la mañana y de preparación para la Sagrada Comunión.

A las cinco de la mañana, misa de comunión general, bendición, reserva y retirada de la Guardia Real Nocturna de Jesús acramentado.

Se ruega la asistencia a los adoradores activos de la sección se invita a los horarios y fieles en general.

En la iglesia de la Merced

La Venerable Comunidad de Padres Paúles y la M. I. Archicrofradía de la Esclavitud de la Merced, considerando que la Virgen de la Merced, descendió al suelo español, para libertar a los cristianos de la esclavitud de los sacarrecons, viene suplicando todos los sábados por intercesión de la Virgen de la Merced, que libre a España de la esclavitud del comunismo que pretende imponerla una más cruel esclavitud.

A las seis de la tarde exposición del Santísimo Sacramento, santo Rosario, ejercicio de adoración y reparación, canto del Santo Dios, petición y reparación, canto del Santo Dios, petición a la Virgen de la Merced, implorando su protección en favor del triunfo de las armas cristianas sobre las ateas, que pretenden aniquilar la civilización cristiana.

Se concluye con la bendición y reserva del Santísimo Sacramento.

A continuación salve cantada.

Se ruega la asistencia de los fieles, a estos cultos de rogativa por el triunfo de las armas cristianas, sobre los enemigos de la Religión y de la Patria.

En los demás templos

Santo Rosario, lectura espiritual, visita a Jesús Sacramentado y salve cantada.

De días

Hoy viernes dos de abril, festividad de San Francisco de Paula, celebran sus días los señores Francisco Saurí, organista de la iglesia de la Merced, Francisco de Paula Garrido, Terciario Larmelita, Francisco de Paula Perdugo, distinguido Caballero de Colón, Francisco de Paula López Sanjuán, estimado compañero en el periodismo.

Es el señor López Sanjuán el padre amantísimo de la cronista católica de «Avance», señorita Angelita López Recio y el señor Francisco Moreno Vallés, secretario de la M. Y. Archicofradía del Santísimo de la iglesia de la Caridad.

Felicidades.

R. P. Francisco de Paula Romero, C. M.

Celebra sus días en el día de hoy el laureado poeta R. P. Francisco de Paula Romero de la Congregación de la Misión de Padres Paúles de Santos Suárez y Paz.

Es el Padre Romero C. M. un sacerdote modelo en cuanto a sus virtudes, formidable periodista, habiendo popularizado su pseudónimo del Dr. X, gran orador sagrado y ministro del Altísimo, celosísimo por su gloria y eterna salvación de las almas

Actualmente se halla su salud un tanto quebrantada, en parte debido a su incansable labor espiritual, moral e intelectual.

Le deseamos, pues, como felicitación la más preciada, que restablezca su quebrantada salud.

R. P. Rosendo Méndez

Se encuentra gravemente enfermo, el R. P. Rosendo Méndez, oficial de la Notaría del Obispado y Capellán de las Siervas de San José.

El Padre Rosendo Méndez, ha sido por muchos años teniente Cura de la Iglesia de la Salud, hoy de la Caridad y Cura Párroco de Regla.

Al cielo elevamos nuestras preces por su restablecimiento.

Una gran excursión Josefina al Mariel

La cofradía del Culto Perpetuo de San José, está organizando una gran excursión Josefina al pueblo de Mariel con arreglo al siguiente programa:

Domingo cuatro de abril: Salida para el Mariel a las ocho y treinta de la mañana del Convento de San Francisco sito en Aguiar 87

Misa armonizada y plática, a la llegada a Mariel.

Después de la misa almuerzo general.

Cada peregrino consumirá el que haya llevado de la Habana, o el que adquiera en Mariel.

Terminado el almuerzo, visita a la Escuela Naval e ingenio San Ramón.

A las cuatro de la tarde visita al Santísimo, a la Virgen María y al Glorioso Patriarca San José y regreso a la Habana.

Las personas que deseen formar parte de esta excursión, pueden alcanzan sus pasajes en el Convento de Padres Franciscanos, Aguiar 87. Habana.

LA MAGNIFICA OBRA QUE REALIZAN LAS MISIONES EN VARIAS LOCALIDADES

La Obra de las Misiones Parroquiales continúa su labor intensa, siendo una de las mejores misiones la dada por los PP. Carmelitas en la Parroquia de Madruga y sus barrios. Duró la misión desde el 14 de marzo, siendo misioneros los PP. Rafael y Fernando. Misionaron no sólo en la cabecera, sino en los apartados barrios de Pipián y Cayajabos, adonde tenían que trasladarse con dificultad.

El fruto obtenido fué el siguiente: Comuniones, 210; Primeras Comuniones, 76; Matrimonios legalizados, 10; Niños que asistieron al Catecismo, 380; Bautizos de Adultos, 25.

Este fué el fruto sacramental obtenido en la misión de Madruga, a la que cooperaron los Caballeros Católicos y los Hermanos del Colegio del Apostolado. Su señor Cura Párroco, el P. Luciano García se siente satisfecho, aunque quizás la misión dada después de la Pascua hubiera sido de mayor efecto.

También han terminado las misiones en Catalina de Güines, en el Rincón y en San Antonio de las Vegas. Más de estas misiones, daremos datos aparte.

El día 2 de mayo es el señalado por el señor Arzobispo para la Colecta en pro de esta Obra de las Misiones Parroquiales.

Misiones en Sostenido, Lawton, Calvario y Juanelo

Una de las últimas misiones de marzo ha sido la dada por el P. Anasagasti, Franciscano, en el barrio de la Parroquial de Candelaria llamado Sostenido, del 15 al 20 de marzo.

Es un pequeño caserío, en el cual sin embargo, reuníanse como 125 personas mayores en la noche, de las cuales comulgaron 65 el día de San José, además de las 20 primeras comuniones. Como 50 niños acudían a la doctrina.

Los PP. Redentoristas de Luyanó han dado dos semanas de misión; han sido los PP. Lorenzo Gómez Guerra y José Gómez; la primera fué en San Miguel del Padrón, y Juanelo del 21 al 28 de febrero, obteniendo como fruto, 223 comuniones, 153 confirmaciones y 9 matrimonios legalizados, 120 niños asistían al catecismo.

La segunda misión la dieron en Lawton, perteneciente a la parroquia del Calvario, en la capilla de las Hijas del Calvario, del 7 al 17 de marzo. Comulgaron 300 personas; bautizáronse 28 adultos, algunos de más de 20 años y se unieron por la iglesia 17 personas que sólo lo estaban por lo civil.

Como unos 100 niños acudían a la doctrina.

Se han misionado en estas últimas semanas, San Antonio de las Vegas, Rincón, Catalina de Güines, Zaragoza, etc., todas con grandes frutos.

Así va la Obra de las Misiones Parroquiales realizando su obra de evangelización en los apartados poblados de Cuba.

El 2 de mayo es el Día de la Colecta para esta obra.—Ayúdela con su óbolo.

Obra de las Misiones Parroquiales Misiones dadas en el mes de marzo

En el mes de marzo se ha intensificado la labor de la Obra de las misiones parroquiales en el campo. Vamos a resumirlas enumerándolas tan sólo:

Misión en Barrio de Santa Teresa (San Cristóbal). PP. Franciscanos.

Misión en Quiebra Hacha, por los PP. Franciscanos.

En el Barrio de Sostenido, de Candelaria, por los P. Franciscanos.

En los barrios de Guanabacoa, por los PP. Franciscanos.

En catalina de Güines, por los PP. Franciscanos.

En los barrios de San Pablo, Aguirre, Ojo de Agua y Zaragoza y en Catalina de Güines, por los PP. Dominicos.

Misión en Madruga, por los PP. Carmelitas.

En Pipián, por los PP. Carmelitas.

En Cayajabos, por los PP. Carmelitas.

En el Calvario, por los PP. Redentoristas.

En San Miguel del Padrón, por los PP. Redentoristas.

En Bejucal, San Felipe, pueblo y Hospital del Rincón, por los PP. Paúles.

En San Antonio de las Vegas, por los PP. Dominicos.

Como se ve, es hermosa la obra que realiza esta institución. Para conseguir los recursos necesarios, el día 2 de mayo se hará una colecta en todas las iglesias de las Diócesis de la Habana y Pinar del Río.

PRECIO PROMEDIO DEL AZUCAR

Precio promedio oficial en Almacén, alcanzado por la libra de azúcar para la plaza de la Habana, de la semana comprendida del 22 al 27 de Marzo de 1937, que servirá de base para graduar fletes de azúcares por Ferrocarril, en cumplimiento del Decreto-Ley número 907 de 1935, de: 1.769473 (un centavo y setecintas sesenta y nueve mil cautrocientas setenta y tres millonésimas de centavo en moneda nacional).

La Habana, Abril 1 de 1937.

MERCADO DE LIVERPOOL

LIVERPOOL, abril 1ro.—El trigo debió abrir de 1⅜ a 2¾ más bajo; abrió de 3 a 4 puntos más bajo, y a las 12.30 p. m. estaba de 1⅝ a 3⅜ más bajo.

El algodón debió abrir de 8 a 12 puntos más bajo y a las 12.15 pasado meridiano estaba de 2 a 4 más alto. Recibos 50,000 pacas; Americanas 11,200; Middlings 8.05.

"OMNIBUS DE CAMAGUEY"

AVISO

REBAJA DE UN 20%

EN NUESTRA TARIFA

DURANTE EL MES DE ABRIL

Tomando en consideración la buena acogida que ha tenido la rebaja efectuada durante el mes de Marzo de un VEINTE POR CIENTO sobre nuestros precios de Tarifa, y complaciendo las innumerables peticiones de nuestros favorecedores, hemos decidido prorrogar dicha rebaja durante todo el mes de Abril.

ASIENTOS RECLINABLES

FRENOS DE AIRE WESTINGHOUSE

PERSONAL EXPERTO

Informes en todas nuestras Estaciones y Agencias

HABANA: Salidas Hotel Pasaje. TFNO. M-1715 y M-4838.

SANTIAGO DE CUBA: Estrada Palma y Marina. Frente al Parque Céspedes.

SEGURIDAD -- CONFORT -- HORARIO FIJO

Vea los ANUNCIOS CLASIFICADOS de ULTIMA HORA en la pág. 19

PROFESIONALES

1 ABOGADOS Y NOTARIOS.

DIVORCIOS EN 15 DIAS. SOLICITE informes gratis. Dres. Iglesias y Fuentes. Asuntos Notariales, Civiles y Criminales. Aguiar 126, Teléfono A-8231 Habana.

DIVORCIOS

Muy rápidos. Precios económicos y plazos cómodos. Matrimonios en su domicilio. Cubanos y extranjeros. Dr. Angel Fernández. Obrapía 17.

2 PROCURADORES

ME HAGO CARGO DEMANDAS, DIvorcios rápidos, matrimonio notarial, cartas ciudadanía, declaratorias herederos, etc. Véame, anticipo gastos. Bufete: Alberto Cuervo, Edificio Metropolitana, 342, M-2808. O-Reilly y Aguacate.

3 DRES. en MEDICINA.

DR. PONCE DE LEON

Garantiza mediante contrato, cura radical del Paludismo. Consultas: Martes y Viernes de 1 a 3 de la tarde, en Lealtad 96, bajos, entre San Rafael y San Miguel.

DR. A. LABRADOR

Especialidad enfermedades de señoras: flujos crónicos, venéreos y sífiles, corazón, riñones y pulmones. Se hacen todas clases de análisis. Consultas gratis, de 8 a 11 y media. Pagas, de 3 a 5.

Angeles 3, entre Reina y Estrella. A-0801

SERVICIOS MEDICOS

Primer recibo gratis. Especialistas, Cirujanos, Parteros, Quiropedistas, Dentistas y Comadronas. Medicina Clínica. Reconocimientos, (Rayos X), Análisis, inyectamientos, visitas domiciliarias. Y demás atenciones, en cirugía y medicina general. EXCLUSIVAMENTE POR NUESTRO PLAN. ASOCIADOS: 20 CTS. SEMANALES. No asociados: 50 cts. reconocimientos, incluyendo medicinas. Extracciones: 25 cts. ATENDEMOS de 2 a 6 p. m., CUBA NUMERO 12. Telf. A-6907, ADMINISTRACION.

DR. J. R. ALVAREZ

HERNISTA

Ex Director de «La Benéfica» del Centro Gallego

Edificio "América", Jovellar esquina a N. Telfs. U-5400 y FO-1361

Cura radical de la Hernia, sin recurrir a operación, ni al uso permanente del braguero. Desprovisto de peligro, dolor y complicaciones de todo género. El paciente puede continuar sus ocupaciones habituales.

Consultas, turno fijo

DENTISTA

Dr. Vieta Moré

Curaciones de todas las afecciones de la boca. Especialidad: evitar extracciones dentarias, en mal estado, dejándolas curadas, haciéndose cargo también de todos los trabajos concernientes a su profesión. Lunes, miércoles y viernes, de 9 a 5. Calle M. 126, entre Línea y 13, Vedado. Telf. F-4065.

Dr. Alfredo Alvarez

Cirujano Partero de los Sanatorios Covadonga e Hijas de Galicia.

Consultas Diarias de 1 a 3.

CAMPANARIO 62.

Entre Neptuno y Concordia.

Telef. A-7148.

Habana.

DR. J. B. RUIZ

Ex-especialista del Centro Gallego, de los Hospitales Filadelfia y New York. Especialista Vías Urinarias, Venéreo, Sífilis y trastornos sexuales. Uretroscopía y Cistoscopía. Consultas de 1 a 3. Trocadero 35.

DR. F. GARCIA CANIZARES

Graduado de las Universidades de La Habana y Madrid.

Medicina General: Piel, Venéreo y Sífilis.

Animas 53, altos, Telf. M-9467.

ANGEL IZQUIERDO JULIA

MEDICO CIRUJANO.

Medicina interna. Consultas diarias. De 9 a 11 a.m. y de 1 a 3 p.m. Santa Felicia 7 entre Villanueva y Luco. Luyanó. Teléfono I-3074

POLICLINICA INTERNACIONAL

Director: Dr. David Cabarrocas

San Miguel número 130-B, entre Lealtad y Escobar. Teléfono: U-2737. Consultas: de 9 a 10 a. m. y de 2 a 7 p. m. Excepto sábados y domingos, por turnos: de $0.50, $1.00, $2.00, $3.00, $4.00 y $5.00. Consultándose primero los de más precios. Tratamiento especial: Tuberculosis, Asma, Bronquitis, Reumatismo, Diabetes, Sífilis, Blenorragia, Pielitis, Nefritis, Ictericia, Dispepsia, Vómitos incoertibles del embarazo con raspado o cura. Neurastenia, Ulcera del Estómago, Anemia, Disentería, Paludismo, Apendicitis. **A los pobres se les consulta gratis, presentando este anuncio.**

DR. OCTAVIO RIVERO

Asma, Tuberculosis y enfermedades pulmonares. Ex asistente del Servicio del profesor Saye, (Barcelona); jefe clínico del Dispensario Antituberculoso Municipal. Consultas: lunes, miércoles y viernes, de 12 a 2 de la tarde. Campanario 43: M-6258.

GABINETE UROLOGICO ALEMAN VIAS URINARIAS

Consultas gratis, de 7 a. m. a 1 p. m., y de 4.30 a 9. Consultas especiales, de 1 a 7 p. m., Jesús del Monte 125, bajos, frente a la quinta de Dependientes. Tratamientos modernos, con vacunas alemanas para curar la Gonorrea en 15 días, sean crónicas o mal curadas. Garantizamos que no quedan recogidas. Facilidades de pago. Impotencia y debilidad sexual, piel y sífilis.

DR. ALFREDO COMAS

Especialista del Instituto del Cáncer. Enfermedades venéreas, sífilis, impotencia, afecciones de señoras, tumores del útero y pechos. Aplicaciones del Radium. Horas: de 2 a 5. Telf. M-7728, San Nicolás 70, Habana.

PROFESIONALES

3 DRES. en MEDICINA.

JOSE ALFONSO

Ex especialista del Centro Asturiano: Ojos, Garganta, Nariz y Oídos. Consultas, de 2 a 5: $3.00. Turno fijo: $5.00. Pobres: diaria, de 10 a 11 y de 5 a 6. Operaciones módicas. Monte 386. Telf. M-2330.

DR. FRANCISCO J. DE VELASCO

Corazón, Pulmones, Estómago, Intestinos

DR. RUBEN DE VELASCO

Corazón, pulmones, enfermedades de los niños. Consultas de 1 a 3, días laborables. Horas especiales, previo aviso. Salud 34. Telf. M-6068.

DR. ANTONIO PITA

ENFERMEDADES NERVIOSAS Y ENDOCRINAS

Contando con un bien montado Instituto de Fisioterapia. Tratamiento efectivo de la Neurastenia. Impotencia, Enfermedades Crónicas y Glandulares, etc. etc. Novísimo método de estimulación Vago-Simpática.

No visita, ni da consulta por Correo. Consulta previamente concedida: $10.00 Consultas, de 2 a 4p. m. $2.00.

SAN LAZARO 45.

(a una cuadra de Prado y Malecón) Telf. A-9292.

INSTITUTO HIGIA

VIAS URINARIAS

Consultas gratis, de 7 a. m. a 8 p. m. Calle Zanja número 2, altos, entre Galiano y Rayo: M-6605. Enfermedades venéreas, tratamientos modernos. Garantizamos su cura en pocos días: Gonorrea, sífilis, debilidad sexual e impotencia. Inyecciones Neosalvarsán. Precios módicos y facilidades de pago.

INSTITUTO DEL VIEJO

NEPTUNO 120.

Especializado en el tratamiento de enfermos de más de 40 años. Servicio permanente. Laboratorio. Visitas domiciliarias. Curaciones. Consultas. Electricidad médica Farmacia. Especialistas. Clínica. CUOTA MENSUAL: $1.50 Obsequiamos el primer recibo presentando este anuncio en la oficina.

DR. ROSAL

Ex asistente al servicio del profesor L. Sayé, en Barcelona: Tuberculosis, Pulmones, Corazón, Sistema Nervioso, Medicina Interna, Electricidad Médica, Diatermia, Luz Alpina. Consulta diaria, de 4 a 6, San Miguel 117, bajos, entre Gervasio y Escobar. Telf. U-2342.

5 DENTISTAS.

DR. JOSE MARIA GATELL

Cirujano dentista, calle Habana 98, bajos, entre Obispo y Obrapía. Precios: una extracción sin dolor: $1.00; limpieza: $1.00; dentaduras: $10.00; Arreglos de puente y planchas, en el día. Facilidades de pago. A los forasteros les termino en 24 horas. Consultas de 8 a 8. A-3335.

6 COMADRONAS.

ESTRELLA VIÑALS, COMADRONA de Asociación Cubana y particulares. Ultimos procedimientos, consultas gratis, se ponen inyecciones a domicilio. San Rafael, 152-L., altos, entre Marqués González y Oquendo.

CONSUELO RUDA, COMADRONA

Ex interna de la casa de salud La Balear. Inyecciones intravenosas a domicilio. Consultas gratis, de 8 a. m., a 6 p. m. Belascoaín número 74, altos, esquina a Jesús Peregrino. Telf. U-5824.

COMPRAS

9 CASAS.

CENTRO DE NEGOCIOS

Compra y venta de casas, fincas rústicas, solares y establecimientos. Dinero en hipoteca, base seriedad y honradez. Neptuno 208. U-1802 entre Oquendo y Soledad. Informa señor Llenin.

COMPRO CASAS: JESUS DEL MONte, Víbora y Arroyo Apolo. Trato directamente con sus propietarios. Estrada Mora. Porvenir y Dolores, Víbora, teléfono I-3149.

COMPRO CASITA EN LA HABANA o uno de sus barrios cercanos. Conteste por escrito dando detalles completos al señor Pendás, clasificados DIARIO DE LA MARINA, periódico. Pago de contado.

EN EL CALABAZAR, REPARTO BErenguer, se vende precio de ganga un pequeño solar que pudiera delicarse al cultivo de la morera. Está situado en Las Cañas, y a veinte pasos de la Calzada. Informan en Santos Suárez No. 92, de 1 a 6 de la tarde, teléfono I-3277.

COMPRO CASA DE DOS A TRES mil pesos, negocio rápido, situada Habana o reparto próximo, pago contado. Informes Teléfono A-9173.

COMPRO CASITA POR $1.750 EN los repartos Almendares, Ampliación Santos Suárez, Víbora; se oyen ofertas para tratar. F-3472 .No corredores.

NECESITO URGENTEMENTE

De Belascoaín al Puerto, Zanja al Malecón, comprar casa antigua, propia reconstruirla; otra, Almendares o La Sierra, de $6,000 a $8,000. Arrendar residencia amueblada, buen reparto. Carrera, Prado 80, altos: A-9969.

COMPRO UNA CASA QUE SEA AMplia, aunque sea vieja, que tenga traspatio, en Lawton, cerca de líneas, que no pase de $2.000, Rodrigo, directo, Habana 35, altos, de 9 a 12 y de 2 a 5.

COMPRO CASA DE MAMPOSTERIA, en repartos de La Habana o Marianao, no más de $2,200. Felicia Adan, Vista Alegre 42, entre San Anastasio y Lawton.

COMPRO CASA O SOLARES, EN La Habana, Vedado y repartos, hasta $20,000. Dé informes por escrito, al Sr. Villoría, Avenida Quinta entre Diez y Once, Ampliación de Almendares, villa María.

CENTRO DE NEGOCIOS

Compra y venta de casas, Fincas rústicas, solares y establecimientos. Dinero en hipoteca, base seriedad y honradez. Neptuno 208 U-1802 entre Oquendo y Soledad. Informa Sr. Llenin.

NECESITO CHALECITO

En Repartos La Sierra, Nicanor del Campo, Almendares, Ampliación o Alturas de Almendares de $3.000 a $6.000, pago de contado. José B. Fernández, Obrapía 36. M-7430 y M-1506

10 SOLARES.

EL MEJOR PUNTO: PRADO 104. REsidencia para familias. Habitaciones con vista a la calle e interiores. Pensión completa para caballeros, a precios reducidos. Referencias. Moralidad.

13 BOVEDAS Y PANTEONES

SE DESEA COMPRAR UN PANTEON de una o dos bóvedas, queremos tratar directamente con los propietarios. No se admiten corredores. Llame al Telf. M-6186.

15 MAQUINARIAS.

TORNO

Se desea comprar un torno mecánico de segunda mano. Sr. Lorenzo Telf. FO-2854 de 2 a 8 p.m.

COMPRO VARIOS CALDEROS DOble fondo, caldera vapor 25 H.P. y utensilios propios para fábrica de dulces. Escriba dando detalles H. G. Apartado 2586, Habana.

COMPRAS

15 MAQUINARIAS.

COMPRO VARIOS CALDEROS DOble fondo, caldera vapor 25 H.P. y utensilios propios para fábrica de dulces. Escriba dando detalles H.G. Apartado 2586, Habana.

COMPRO CENTRIFUGA (EXTRACtor de miel) Federico, Milagros 120 y Cortina Santos Suárez. Teléfono I-6864.

17 MUEBLES y PRENDAS

A-8304: COMPRO LO QUE VENda. Camión en puerta. Dinero en mano: muebles hogar, oficinas, establecimientos, objetos plata, porcelana, bronce, relojes pared, máquinas coser, escribir, antigüedades: A-8304

COMPRO MUEBLES: M-2914

VENDEMOS Y CAMBIAMOS

Tomamos sus muebles en parte de pago. Gran rebaja de precios. M-2914. Casa Gris. Angeles 5, entre Reina y Estrella

COMPRO ROPA USADA DE caballero. Teléfono M-2687. Si usted tiene alguna ropa usada zapatos u otros objetos de vestir, tráigalos, le pago bien. Monserrate 133 entre Dragones y Teniente Rey. Martínez.

U-3637: COMPRO MUEBLES, MAquinas coser, escribir, libros, lámparas, burós, plata, baúles, maletas, objetos arte, vajillas, alfombras, oro, antigüedades, cuadros. Casa Varadero. Pago alto precio. Teléfono U-3637

U-2530

COMPRO MUEBLES

de oficina, clínicos y en general.

OBJETOS DE ARTE

de toda clase, de adornos finos.

PIANOS

verticales y cuarto cola.

MAQUINAS

de coser, escribir y de paseo.

LIBROS

universitarios, enciclopedias, etc.

OBJETOS DE PLATA

vajillas, bandejas, juegos de café, étcetera.

Pagamos más que nadie. Vamos en el acto.

U-2530

M-7084. COMPRO MUEBLES, MAQUInas de coser, escribir, alfombras, vajillas, pianos, lámparas, objetos de arte, libros, cuadros, porcelanas, bronces, neveras, plata, oro, antigüedades baúles, maletas. Pago alto precio. Rapidez. M-7084.

M-2104: COMPRAMOS Y VENDEMOS

máquinas de coser, de escribir, muebles, objetos de Arte y joyas; pagamos buen precio y vendemos muy barato. Angeles, 53 y 55 esquina a Corrales. Baamonde, Castro y Compañía.

VIDRIERAS

M-9136

COMPRA Y VENTA

Muebles para oficinas, máquinas escribir y coser, radio de onda corta

BAULES Y MALETAS

contadoras, molinos cafés

CAFES Y FONDAS

Barberías, cajas hierro, armatostes, divisiones y mamparas. Compro casas completas, hoteles, refrigeración

OBJETOS DE ARTE

Gabinete médico, mesas operaciones, sillón inválido. Tenemos gran surtido.

Visítenos.

Salud 11: M-9136

M-2680

COMPRO MUEBLES

Enseres establecimientos, baúles, maletas, máquinas coser y escribir, alfombras, objetos Arte, vajillas. Liquido casas completas. Todo lo que quiera vender. Trabajo los domingos. Voy al campo.

ORO, PLATA Y PLATINO

Compramos en prendas de todas clases: objetos de plata, bandejas, candelabros, escribanías, cajitas, juegos de café, cubiertería, fruteros, etc. No importa que estén rotos. Esmeraldas, brillantes, zafiros y rubíes finos.

CARBALLAL Y HERMANOS

San Rafael 138, entre Gervasio y Belascoaín. Telf: U-5744. Pagamos bien y vamos a domicilio.

A7795 COMPRO MUEBLES

PAGO MAS QUE NADIE.- MONTE 85

CAMBIAMOS Y VENDEMOS

A-6620: COMPRO MUEBLES

Juegos de cuarto, comedor, sala, piezas sueltas, neveras, refrigeradores, máquinas de coser y escribir, muebles de oficina, radios y equipajes. Liquido casas de huéspedes. «La Moderna». Salud 3: A-6620.

A-7890: COMPRO MUEBLES

Juegos sala, comedor, recibidor, cuarto, piezas sueltas, neveras, máquinas coser, muebles oficina. Pago más que nadie. Negocio rápido. También vendemos muebles de todas clases. Salud 1. A-7890.

M-2655

COMPRO MUEBLES

A-6476: COMPRO MUEBLES, RAdios, máquinas de coser y escribir, vidrieras, baterías de cocina, neveras, herramientas, efectos eléctricos y sanitarios. Salud 10. Telf. A-6476.

DINERO

Sobre joyas.

En todas cantidades.

"LA PERLA",

Animas 84, casi esq. a Galiano.

Telf. A-8222

COMPRAMOS MUEBLES DE USO DE líneas modernas y aceptamos cambios, tanto en sillería Viena, como muebles de todas clases. Galiano 94, Telf. M-9103 Ventas a plazos.

COMPRAS

17 MUEBLES y PRENDAS

A-6628: COMPRA

Toda clase muebles finos, objetos plata, porcelana, marfil, bronce, cristal, jarrones, estatuas, alfombras, lámparas, máquinas escribir, coser, relojes toda clase joyas. Pagamos más que nadie.

"LA REGENCIA". SUAREZ 8 Y 10 TELEFONO A-6628

COMPRO MUEBLES: X-1012

Finos y corrientes, máquinas de coser, escribir, lámparas, radios escritorios, neveras, vajillas, libreros y todo lo que deseen vender Pagamos más. El Art. J del Monte 142

M-6720. COMPRO MUEBLES, MAquinas coser, escribir, casas completas, neveras, vajillas, objetos arte, escaparates, camas, mesas, aparadores, todo cuanto venda. Llame al M-6720. Compra-venta, Salud No. 29.

18 UTILES de OFICINAS.

MAQUINAS DE ESCRIBIR

Sumar, calcular, oficina en general, muebles modernos, máquinas de coser y todo objeto de valor.

COMPRO Y VENDO

Suárez número 7, Telf. M-9603

NECESITO URGENTEMENTE ADquirir varias máquinas escribir, burós, archivos, libreros, ventiladores, dos cajas caudales tamaño mediana. Precios Altos. Llame Gutiérrez, A-8304. No trato comerciantes.

PUPITRES: COMPRO Y VENDO

Máquinas de escribir, sumar y calcular mimeógrafos adresógrafos, y muebles de oficina, fluses y capas, $2.00, Monserrate 39 y Parque de Zavas. Teléfono A-8054.

19 LIBROS e IMPRESOS.

COMPRO LIBROS. —JOSE MARI, Monte 2, teléfono M-4787. Voy a domicilio.

21 INSTRUMENTOS de MUSICA.

COMPRO PIANOS DE TODAS LAS marcas: Cuartos de cola y Verticales, que estén buenos y sin comején Manuel Domínguez, Zulueta 36½, por Dragones. Telf. M-3040.

23 OBJETOS VARIOS.

A-8304. COMPRO LO QUE VENda. Camión puerta, dinero mano. Muebles hogar, oficinas, establecimientos, objetos plata, porcelana, bronce, relojes pared, máquinas coser, escribir, antigüedades. A-8304.

BALANZAS, PESAS Y PIEZAS SUELtas compro y vendo todas marcas y tamaños. Voy al campo. Escriba una tarjeta acudiré inmediatamente M. Boza, Consulado 68, Habana.

Arrendamientos.

A-1 FINCAS RUSTICAS-URBANAS

ARRIENDO FINQUITA CON CASA nueva. Carretera Central, 18 kilómetros de La Habana. Precio módico. Informes: Animas 153, segundo piso, de 7 a 9 p. m.

ARRIENDO O VENDO, FINCA DE media caballería frente a carretera dos líneas de guaguas, mucho arbolado buen pozo. En el km. 31 de la carretera de Rincón a San Antonio de los Baños, al lado de la granja Candado. Informan en la misma.

A-2 ARRENDAMIENTOS VARIOS

SE ALQUILA UNA BODEGA CON estación de gasolina y vivienda para familia. Informan en Mayía Dodríguez y Libertad. Villa Consuelo, Santos Suárez.

CUIDO FINCA CON GARANTIA ABsoluta y doy algún dinero mensual por tener algunos animales. Meireles No. 3, Calabazar de la Habana. señor Ferrer.

DESEO ARRENDAR FINCA DE DOS o tres caballerías, con buena aguada. Pago, por adelantado. Meireles No. 3, Calabazar de la Habana. Sr. Ferrer.

REPARACIONES

42 MUEBLES y PRENDAS

RIONDA

Esmaltado y reparación de refrigeradores y neveras. Benjumeda y Plasencia: U-3968.

REPARACIONES DE MUEBLES

CASA «CORO»

Barnizamos toda clase muebles. Combinaciones maderas, chapas y tapicerías. Especialidad en colores. Limpieza de muebles a domicilio.

Estrella 27, entre Angeles y Aguila. Teléfono: M-2127.

REPARACIONES DE MUEBLES:

Barnizamos a muñeca, hacemos trabajos de tapicería, reformamos muebles a precios módicos. Telf. U-1424. También pueden visitar nuestra exposición de muebles de calidad, a precios verdaderamente asombrosos. Mueblería García Espinosa. La casa que no cobra el lujo, San Rafael y Soledad.

REPARAMOS SUS MUEBLES, POR poco dinero, dejándolos nuevos. Casa Pardo: U-5761. Los modernizamos, barnizamos a muñeca y esmaltamos «Duco». Pinturas mimbre a vapor y neveras. Tapicería en general. Azogamos espejos. Trabajos garantizados, San Rafael núm. 130.

VENTAS

48 CASAS

EN $6.500 REGALO RESIDENCIA de dos plantas independientes, rentando $70, esquina de fraile, en Santos Suárez, calle San Indalecio y San Bernardino, su dueña Sra. Alvarez, FO-2419.

ALMENDARES $5.000 A UNA CUAdra crucero de la playa, preciosa residencia citaron monolítica, compuesta de jardín, portal, sala, hall, tres habitaciones con su closet, baño intercalado, comedor al fondo, cocina, patio y garage. P. de la Cuesta, FO-2419.

VENDO RESIDENCIA CAMPESTRE decorada exquisito gusto, propia persona gusto o regalo novios, comodidades, 300 frutales paridores, terreno alto esquina manzana sola, 15 minutos Habana, ómnibus aliados, ruta 2, Calzada San Agustín bodega, bájese media cuadra casa gris, decorada, Blanco No 8.

VENDEMOS Y COMPRAMOS CASAS EN LA HABANA Y SUS REPARTOS.

YANIZ Y PEREZ

OBISPO 65 M-6872

VENDO CASA SANTOS SUAREZ, $3650, sala, comedor, 3 cuartos, cocina, baño, patio frutales. No corredores ni intermediarios. Escribir: Sr. Smith, Departamento Anuncios Clasificados LA MARINA.

VENTAS

48 CASAS

AMPLIACION, EN $6.500 PRECIOSA residencia fabricación de primera, jardín, portal, sala, hall, tres hermosas habitaciones, baño completo, comedor al fondo, cocina, garage al frente, buen patio con aceras, y 4 habitaciones más con sus servicios, propio para dos familias, o para renta, un regalo, puede verse a todas horas está vacía, no hay que pagar corretages. Sr. Cuesta FO-2419.

NICANOR DEL CAMPO, EN $8.000, residencia de dos plantas moderna, fabricación de primera, techos monolíticos, en los bajos, jardín, portal, sala, comedor, tres habitaciones y baño intercalado, gran cocina, patio, garage en los altos, recibidor espléndido, dos hermosísimas habitaciones, con baño intercalado de lujo, acera de sombra, puede verse a todas horas. P. de la Cuesta FO-2419.

ULTIMA GANGA. CASA CON 360 metros, 12x30, una cuadra tranvía Lawton, 7 habitaciones, libre de toda deuda $1.100, dueño Reforma 97, altos.

SE VENDE ESQUINA CON ALTOS, zona comercial ocupada por comercio con cruce tranvías eléctricos por un lado cerca Secretaría Justicia y otras oficinas. U-5184.

ALVAREZ Y ROJAS CONSTRUCTORES: FO-3137

Vendemos, sin estrenar, fácil pago, lindísimo chalet, en lo mejor del reparto La Sierra, con jardín, portal, sala, hall, 3 amplios dormitorios, 2 lujosos baños en color, comedor Renacimiento, amplia cocina, cuarto y servicio de criados, garage y muchos detalles, así como gran patio. Véalo a todas horas en la calle Ocho y Tercera.

VENDO CASA EN ALTURAS DE Almendares, de 4 habitaciones, garage y demás, en $9,500; otra, reparto Mendoza, de 2 habitaciones y demás, en $2,500; otra, en Monte, dos plantas, cerca San Nicolás, con comercio. Muchas más casas en todos los barrios. Banco Canadá 322: A-8875. Díaz Ramos.

VEDADO: SE VENDE EN $16,000. (Costó $35,000). Trato directo con el propietario, hermoso chalet de 13.66 por 50, calle 17 número 505, entre Catorce y Dieciséis. Puede verse de 10 a 11 a. m. y de 2 a 4 p. m. Informan: Telf. F-5260.

OPORTUNIDAD: VENDO EN EL REparto La Sierra, moderno y lujoso chalet, con todo lo necesario y 5 habitaciones: $7,500; casita en Luyanó: $1,750; solar, calle Dolores, 556 varas: $750.00. Marrero: M-7774.

POR APURO SE VENDE UNA CASA, Fundición número 9, una cuadra de Egido. Renta 25 pesos. Se da en una ganga. Informes: pollería del Mercado Unico. Celestino.

VEDADO: SE VENDE LA CASA DE dos plantas independientes, villa «Berta», con once habitaciones, garage y demás comodidades, situada en la calle B., esquina a 25. Precio: $25,000. Informa su dueño, en la notaría de Arellano y Recio, Empedrado 16.

OPORTUNIDAD

Antes del 5 de abril se vende, San Nicolás 144, casi esquina a Reina, por $10,000. No se rebaja. Dueño: Cerro núm. 426.

¡¡GANGAS!! HERMOSA CASA, DE buena construcción, inmediata Egido: 4 cuartos bajos y dos altos: $5,800; gran residencia, Víbora, con garage: $5,500; casa amplia, Cerro: $1,900 y pequeño resto. Prado 19: M-6513.

PLAYA SANTA FE ALQUILO O vendo chalet con garage, «Villa Eugenia», informes cantina Trujillo o Animas 110 bajos, teléfono A-8290.

SE VENDE $4.500 CASA DE AZOTEA siete habitaciones, dos servicios 200 metros calle Corrales entre San Nicolás e Indio, teléfonos A-6413 y FO-2170

¡CASA REGALADA! CALLE SAN Mariano, la mejor calle por su vecindario alegre y por estar toda pavimentada, Parques, colegios y vías de comunicación a mano. Gran sala, amplia saleta, que se puede dividir en dos. 2 cuartos grandes, cocina y baño, además 3 cuartos en un zótano que son habitables. por apuro $1.750. Dueño: Goicuría y General Lee, (Bodega) I-3706.

VENDO CASA ANTIGUA, AGUILA 166 con seis cuartos, 7 por 41, próximo Monte, solar Santos Suárez, casi frente Parque Mendoza, 17 por 58. Informan M-6184.

GANGA. $2.000 VENDO POR EMBARcar hermosa casa compuesta de jardín, portal, sala, hall, tres hermosas habitaciones, comedor al fondo, baño moderno, cocina garage, lavadero y traspatio de árboles frutales. Tiene su motor con su automático para el agua. Mide 10 de frente por 54 de fondo. Su dueña en la misma. Av. Washington No. 32 Barrio Azul.

MI BELLA Y ESPACIOSA CASA SItuada en 8a 28 B entre San Francisco y Concepción, mucho tereno frutales, precio de situación, (no corredores).

GANGA DE OPORTUNIDAD. — CAlle Doce entre Avenidas Diez y Once, Reparto Ampliación de Almendares. Hermosa y moderna casa de dos plantas, construcción primera, techos monolíticos y citarón. Planta baja; jardín, portal, sala, saleta, hall, amplio comedor al fondo, zócalo caoba, cocina, pantry, cuarto y servicios de criados. Planta alta, escalera mármol, hall, cuatro amplias habitaciones con closets, dos baños de lujo, dos terazas, azotea, lavaderos y fregaderos, garage dos plantas con cuarto y servicios altos., patio y traspatio cementados, $11.500. Dueño teléfono FO-2145.

VENDO LOMA DEL MAZO (VIBOra) casa moderna a la brisa, portal, sala, 2 habitaciones y una más chica, baño intercalado, comedor, cocina de gas azulejeada, preparada para altos, pudiendo dejar algo, José A. Saco, 22 entre O-Farrill y Avenida de Acosta, dueño en la misma).

SE VENDE UNA CASITA CON mucho terreno para fabricar en la calle 17 No. 611 entre 28 y 30 Vedado. Informa su dueño en la misma.

VENDO RESIDENCIA ALTURAS Almendares, seis habitaciones, tres baños completos, techos monolíticos, citarón, demás comodidades, se vende por división herencia, más informes, San Lázaro 195, altos. A-9173.

CASAS EN CONCEPCION

Una en $5,000, portal, sala, saleta, 4 cuartos, baño intercalado, comedor, cocina, patio y traspatio con árboles frutales; otra en $6,300, dos plantas, 6 por 20: sala, saleta, 3 cuartos, baño intercalado, comedor, cocina, cuarto y servicio de criados. Aguila 118, altos. Telf. A-6577.

CASAS A $1,300

Calle Villanueva: sala, saleta, 3 cuartos, baño y patio, rentando $15.00; otra, Moreno, igual, rentando $13.00; una en $1,500, en Los Pinos, con mucho terreno, moderna, renta $18.00; chalet en Cojímar: $1,500, reparto Loma. Aguila 118, altos. Telf. A-6577.

SOLAR 12.50 POR 50, VEDADO

En la calle 21, cerca de Paseo, acera brisa: $14.50 metro. Se da con facilidades de pago y se vende por liquidación de herencia. Aguila 118, altos. Telf. A-6577.

SOLAR A $2.50

Calle Libertad, Víbora, con grandes árboles frutales, todo cercado, mide 30 por 40, propio para un chalet de gran gusto, en el centro; otro, de 10 por 40, Luis Estéve; uno de 600 varas, en $150.00. Aguila 118, altos. Telf. A-6577.

SE VENDE Y COMPRA

En Aguila 118, altos, «Mutualidad de Propietarios». Casas, solares y fincas rústicas, en cualquier lugar, haciéndose las operaciones con rapidez y absoluta seriedad. También nos hacemos cargo de toda clase de administración. Telf. A-6577.

VENTAS

48 CASAS

URGE VENDER EN LA SIERRA, casa moderna, 4/4, baño intercalado, garage, etc. en $6,000. Fariñas, Empedrado 30. M-2525.

VENDO CERRO: PORTAL, SALA, 2 cuartos grandes, servicio sanitario, mampostería; otra, portal, sala grande, cocina, servicio, traspatio, $2,900; las 2, mampostería, cielo raso. I-6334. Propietario: León.

SAN LAZARO, VIBORA, MODERNA fabricación, portal, sala, saleta, 3 cuartos baño intercaldo, comedor fondo, patio, traspatio, árboles, frutales, 1 cuadra tranvías, $3.300. Dueña San Lázaro 21, entre Dolores y Pocito. No corredores.

ADMINISTRACION DE BIENES

Atención esmerada y seriedad. Honorarios módicos. También venga a vernos para hacer sus inversiones sólidas, partidas grandes o chicas. Carrera, Prado 80, altos: A-9969.

AMPLIACION DE ALMENDARES

Lujosa casa estilo Colonial, acabada de construir, en Avenida Segunda y calle Once, cerca Iglesia nueva, parques, ómnibus y tranvías: jardín, portal, sala, comedor, tres cuartos, dos baños, pantry, cocina, terraza, garage y gran patio al fondo. Todo de primera. Informan en la misma, a todas horas.

GANGA: CASA-QUINTA, CON NUEve mil metros, toda de cantería y árboles frutales de todas clases, Calabazar de La Habana, a 12 kilómetros de La Habana. Su dueño: F-4739.

ALMENDARES: MEDIA CUADRA del tranvía. Fabricación moderna: portal, sala, dos amplios cuartos, comedor, baño completo, cocina, patio, traspatio y pasillo. Ganga. Su dueño: F-4739.

$650 CASITA

Libre gravamen, tipo bungalow, nuevecita, pintada aceite, dos cuadras Calzada Víbora, solar 226 varas: jardín, portal, sala, dos cuartos, comedor, cocina, traspatio. Cambio por automóvil: A-9173.

VENDO CASAS BARATAS

Buenos puntos y esquinas, en Calzada. Véame y no pagará sobreprecios. Informes: San José y Belascoaín, café, Sr. Alvarez.

SE ALQUILA O VENDE MAGNIFIca residencia, Samá 25, Marianao, con 3.000 metros, zaguán, 2 salas grandes, 9 cuartos, galería, baño completo, frutales etc. Alquiler: $50. Venta: $12.500. Oigo ofertas. Ruz, M-2943.

SE VENDEN 4 CASAS MODERNAS en Luyanó, ganga por embarcar, dirigirse Borchardt Camino 5 y Calzada, Jaimanitas, Marianao. No corredores.

REPARTO LA SIERRA, VENDO LUjosa residencia construida con esmero por Abel Rodríguez, está sin estrenar, brisa, alta, calle asfaltada, hágale una visita, precio económico, ómnibus también próximo, calle 8 entre 11 y 13. Teléfono FO-2212. Abel Rodríguez.

SE VENDE CASA: ENCARNACION 42, entre San Benigno y San Indalecio, Santos Suárez jardín, portal, sala, comedor, 3 habitaciones, baño completo, cocina, etc. Muy fresca y barata: M-1085, Charly Blazco, Obrapía 17.

VENDO $700 CASITA MAMPOSTEría, cielo raso, sala, habitación, cocina, comedor, patio. Calle Prat H entre Recreo y Bella Vista, Cerro. Véala, (fondo Centro Asturiano). Alberto Cuervo, Edificio Metropolitana, 342. M-2808. O-Reilly y Aguacate.

VENDO $14.000 EDIFICIO 3 PLANtas, moderno, calle Animas, cerca Prado, cada piso sala, saleta, 3 habitaciones comedor. Alberto Cuervo, Edificio Metropolitana, 342. M-2808. O-Reilly y Aguacate.

VENDO $1.600, CASA PORTAL, SAla, recibidor, 2 habitaciones, cocina, patio, Calle San Carlos Cerro, 1 cuadra Salvador. Alberto Cuervo. Edificio Metropolitana, 342. M-2808. O'Reilly y Aguacate.

VENDO CASA POR 1.150 PESOS. Tiene sala y dos cuartos muy grandes. Servicios pegado Calzada Cerro Quinta Covadonga. Informa J. Llanes Sitios 42 esquina San Nicolás teléfono M-2632.

HABANA: GANGA. CASA DE DOS plantas: $3,800, situada próximo a los muelles. Se compone cada planta de sala, comedor, 3 cuartos, baño y cocina. Renta $30.00. Puede rentar más. Tratos directos: Chacón 23, altos: M-8182.

AMPLIACION DE ALMENDARES: casa moderna: $3,500. Compuesta de jardín, portal, sala, vestíbulo, 3 cuartos, dos baños, comedor y entrada para máquina, citarón y placa monolítica, pasillos laterales, próximo al tranvía y a los ómnibus. Es una ganga. Quintana e Hijo, Chacón 23: M-8182.

SE VENDE CASA CON MAS DE 200 metros cuadrados de superficie en la calle Curazao, gran oportunidad. Informan: U-1129.

TENGO EN LA HABANA 2 ESQUInas muy baratas compre hoy, mañana será tarde. Llame I-5739.

SE VENDE LA CASA ARELLANO No. 30 entre Luz y Pocito, compuesta de sala, tres cuartos, baño intercalado y demás servicios. Informes: Real Puentes Grandes No. 50 (letra C).

VENDO: SANTOS SUAREZ, DOS casas, a $6,500; una esquina Calzada de Luyanó, dos plantas, 4 casas: $11,000; esquina pegada a Monte: $8,000, 2 plantas; casa en Corrales, 200 metros: $4,500; Campanario: $5,500, renta $70.00. Informes: Benjamín García, Galiano 125, café.

ALMENDARES. SE VENDE O CAMbia por casas pequeñas, una gran residencia en el lugar más alto de Almendares, propia para habitarla el comprador. Trato directo, sin corredores. Informan en Cuba No. 44 bajos, de 9 a 11 y de 4 a 6.

VENDO CASA MADERA 2 ACCESOrias, 6 cuartos, mide 8.21 por 40, buen alquiler, barrio industrial. Verla e informes en la misma. Serafines 15 entre Flores y Vega.

VEDADO VENDO EN LO MAS CENtrico esquina mide 26x23 con fabricación antigua, precio de terreno muy barato. Pernas U-3960.

LA ESQUINA MEJOR SITUADA del Vedado, Avenida de los Presidentes, a una cuadra de 23, parcela de 1,000 metros. Informes: Viuda de Dobal: F. número 228. bajos.

EN LO MEJOR DEL VEDADO, CAlle 4 No. 178, entre 19 y 21, se vende de la sólida y moderna casa, jardín, portal, sala, comedor, cuatro cuartos, dos baños, cocina, garage, cuarto y servicio de criados. Informes en la misma de una a cinco. No corredores.

VENDO CASA TRES PLANTAS CIElo raso, Precio: $8.000, trato directo con el interesado, no corredores. Dueño: Milagros 31 entre Delicias y Buenaventura, Víbora. de 7 a 9 a. m. y de 1 a 5 p.m.

Claudio de los Reyes

Compra-venta de casas y valores.

Dinero para hipotecas

Empedrado 35. Telf. A-7725.

M.E.C.D. 2016

VENTAS

CASAS

48

$1.500 FACILIDADES PAGO CASAS mampostería moderna, ómnibus puerta, jardín, portal, sala, 2 cuartos, cocina, servicios patio, traspatio. Avenida Apóstol y Betancourt, Los Pinos, para verse llamar dueño directo. F-2225.

MODERNA, VENDO SANTOS SUÁREZ compuesta de un apartamento cómodo al frente y dos interiores, todos con baños independientes, cocina, etc. garantizo 10 por 100 interés al precio que pido, no corredores, dueño Villegas 34 primer piso izquierda.

CHALET EN SAN MIGUEL DE LOS BAÑOS

Cuatro cuartos grandes: sala, comedor, cuarto de baño, de madera de primera clase. Nuevo, garage, cuartos de criados, servicios de criados. Todo independiente: $3.500 al contado. Diríjase a Omar Gumá, apartado 13, Jovellanos.

TEODORO CARDENAL
LA METROPOLITANA 310 Y 311
TELEFONOS A.9371 Y FO.1996
Hipotecas. Compro y vendo casas y solares.

SOLARES

49

$325.00 VENDO SOLAR CALLE MIGUEL una cuadra Calzada Víbora, Santa Amalia. Mide 12 vs. por 25 y en $275.00 solar frente al Parque 10 vs. por 32. Teléfono I-3149.

ALMENDARES EN LA CALLE 14 entre C y D, solar completo, $1.400, calle E entre 14 y 16 único por fabricar, 10x47, $1.800. P. de la Cuesta, FO-2419.

LA SIERRA ESQUINA DE FRAILE 23x25 calle 8 esquina a A, $2.200. Su dueño FO-2419.

VEDADO. SOLAR BARATO FRENTE paradero tranvías del Carmelo, único para fabricar casas y apartamentos. Renta hoy $30 pesos, a $10 vara. Informan FO-1097, 12 a 6.

GANGA. A $2.25 VARA, UN SOLAR terreno alto en Reparto «Nicanor del Campo», calle Once, entre 18 y 20, a 3 cuadras del Crucero de la Playa, y una del tranvía a Marianao. Tiene 20 metros de frente por 40 de fondo. 1.112 varas cuadradas. Informan: Habana 35, altos, Teléfono: M-2586.

UNICA OPORTUNIDAD: VENDO EL mejor solar, calle San Mariano, Víbora. Mide 17.68 por 47 varas: $3.50 vara; dos más en Sola y Milagros: $3.00 vara. Marrero: M-7774.

VEDADO: SE VENDE SOLAR 13.66 por 50 metros, con cuartería de mampostería al fondo, calle 15 de 16 a 18. Informa Alfredo Valdés, de 8 a 1, en la Secretaría de Justicia.

SE VENDEN MIL TRESCIENTAS VARAS en mil trescientos pesos. A una cuadra del tranvía con frente a Quinta Avenida. Terreno plano, ideal para fabricar. Lo mejor de Buena Vista. Notaría del Dr. Abelardo Martínez. Consulado 62, A-7348.

HOY ES SU OPORTUIDAD. LA propiedad sigue en alza. Parcelas, Vedado: calle 17, segunda esquina, 36 por 36, o 36 por 50, a $12.00; calle 23, fraile, 22 por 23, a $12.00; Baños, 25 por 26, a $14.00; calle 19, brisa y sombra, 15 por 35, a $12.00; calle 14, 25 por 40, a $14.00; esquina céntrica, calle letras, a $17.50; otra, fraile, 34 por 37, a $18.00. Carrera, Prado 80, altos: A-9969.

REPARTO MIRAMAR. VENDO PARCELA esquina parte más alta. 7a. Avenida esquina 26, aproveche ganga, 29 por 30 varas, precio situación. Informa Abel Rodríguez. FO-2212.

AMPLIACION DE ALMENDARES: Vendo solar, a $1.50 vara. Mide 12 por 59, situado en Avenida Cuarta, entre Doce y Trece, acera de sombra. Dueño: FO-2188.

Solar en el Vedado
Mil cuarenta metros cuadrados. Una cuadra de 23, entre calles de letra. Vendo o cambio por propiedad en La Habana. No corredores. Su dueño: Dr. Ledo, San Lázaro número 261. Sólo horas de oficina.

OFRECEMOS EN VENTA
terrenos bien situados para fabricar en
EL VEDADO
MIRAMAR
Y TODOS
LOS REPARTOS
Mendoza y Cía.
OBISPO 63

SE VENDE UN SOLAR DE 40 METROS fondo por 40 frente a cinco cuadras del Colegio de Belén y media cuadra de la Calzada de Columbia. Informes: Manrique 82 esquina San Rafael M-7174.

EN LO MEJOR DEL VEDADO, VENDO solar, 25 entre B. y C., mide 17 por 22.66, a $30.00 metro. Dueño: B. núm. 173.

SE VENDE UNA ESQUINA QUE mide 417 metros, a una cuadra de San Rafael y dos de Galiano. Trato directo con el propietario. Para informes, en Zanja 143.

OPORTUNIDAD: SOLAR ALTURAS de Calabazar, 10x30, punto alto y precioso, viaje cinco centavos, luz, agua, calles. Regalo en $100. Carrera, Prado, 80, altos, A-9969.

VENDO SOLAR EN EL REPARTO Los Pinos, con frente a la Avenida de las Palmas, luz, agua, y aceras. Mide 13x46 en $840. Informan: 11 No. 241 entre F y G. Vedado.

50 FINCAS RUSTICAS

VENDO CON FRENTE A CARRETERA Central, una caballería, tierra de primera, con gran arboleda, casa y pozo, pegada a Guanajay. Banco Canadá 322: A-8875. Díaz Ramos.

VENTAS

50 FINCAS RUSTICAS

VENDO FINCA EN GUANABACOA, 2 caballerías, gran manantial, frutales, casa, tierra laborable; una caballería, frente carretera Guayabal, tierra colorada, frutales, casa y pozo. Varias fincas en Alquízar, Artemisa y Vereda. Banco Canadá 322: A-8875. Díaz Ramos.

VENDO FINCA DE RECREO, ARROYO Arenas, 31,000 metros, toda cercada, sanidad, árboles frutales, pozo, gallinero, merendero, cuarto encargado, carretera hasta la puerta: M-1085. Charles Blazid, Obrapía 17.

GANGA $2.800

Un tercio caballería, Carretera Central a 25 kilómetros tierra colorada de fondo casa 4 cuartos, sala, comedor, baño y cocina, piso mosaicos y ladrillo, garage, muchos árboles frutales. U-2269.

GANGA

Con gran frente carretera, 4 caballerías, coloradas de fondo, casas de tabaco, de embase, de vivienda, dos pozos con su instalación de bomba y motor eléctrico, 3.000 cepas de plátanos, frutales de todas clases, gran aprovechamiento gratis de abono animal. U-2269.

SE VENDE FINQUITA DE RECREO con 10.500 metros, casa con terrazas, 3 cuartos, comedor cocina, buen baño, garage, cuarto choffer, caballerizas. Buen pozo con regadío en toda la finca, está sellada de árzoles frutales en producción entre ellos mangos y cocos. Está en Arroyo Arenas, frente a la Caretera Central a 15 minutos del Capitolio, tiene luz eléctrica y teléfono. Informes: calle 14 No. 189 entre 19 y 21, Vedado. No corredores. Ultimo precio: $6.500.

51 ESTABLECIMIENTOS

BODEGA CALLE OBRAPIA $1.000

Contados. También se cambia por otra, café, barra, lechería, propiedad o valores. Venta diaria $40, mayor parte cantina. Informes gratis: Suárez, Belascoaín y Figuras, café, de 1 a 6.

BODEGA

Se alquila, única en esquina, con armatostes, nevera, vidriera, local para familia, magnífico barrio. Infanta esquina a Boquete, Marianao. Informan en la misma y Dr. González, A-7060, Habana 37.

NEGOCIO: EN 650 PESOS, BODEGA surtida, sin deuda y con vivienda. La vendo por fatalidad de familia. Informes: de 12 a 2, vidriera del café «Candamo», Calzada de Luyanó número 115.

VENDO LECHERIA, EN CALLE COMERCIAL de tranvías, fuente soda, libre de deudas. No paga alquiler. No soy del giro. Vea a Fernández, café «Independencia», Belascoaín y Reina. Precio: $1,300.

CAFE, FONDA Y BILLAR, EN CALZADA. Soy dueño de la propiedad: $2,500. Si me gusta el personal, mucha facilidad de pago. Cuenya, Reina y Belascoaín, café «Independencia».

ATENCION: TODA PERSONA QUE quiera establecerse con poco dinero, en toda clase de giro, hoteles, casas huéspedes, lecherías, hotelitos, tabaquería con mucha venta, una nave mide 2,160 varas, propia para cualquier industria. Informes: Guerra y Fernández, Aguila y Dragones, Café Popular.

TENGO A LA VENTA UN GRAN establecimiento bodega cantina, situada en el mejor punto de Santos Suárez, poco alquiler, y sola en esquina, muy barata, más informes: café El Siglo XX. Rufino Menéndez, de 2 a 6 p.m.

CON $800 CONTADO Y $500 A PAGAR, vendo cafecito lechería situado en esquina mucho tránsito con 200 pesos lo hago socio de una fonda. Villegas y Teniente Rey, vidriera Café Alfredo.

VENDO POR EXCESO DE NEGOCIOS tres casas de huéspedes, $3.000, $1.200 y $800. También admito socio para algunas de ellas respectivamente. Doy facilidades. Informan: Malecón 1 y Prado. A-9286.

CAFE-BAR, EN $9,000

Lo mejor de La Habana. Facilidades de pago; lechería: $1,250, el Parque Central; bodega, en Calzada: 2,500. Cambio por propiedad. Informes: San José y Belascoaín, café. Angel Alvarez.

LECHERIA, SITIO PURAMENTE COMERCIAL: $1,300; socio, Monte, frente Capitolio: $156.00; joven, bodega sola en esquina: $1,300; Reina y Belascoaín, café «Independencia». Informes: Cuenya.

SE VENDE EL CAFE DE ANGELES y Corrales por asunto de familia. Informan de 8 a 10.

POR TENER QUE AUSENTARSE SU dueño se vende una Farmacia, en buen barrio de la Habana. Informes: teléfono X-2065.

VENDO CAFE ZULUETA No. 71, por no poderlo atender. Se da barato. Informes en el mismo Sr. Cruz.

VENDO: PANADERIA Y VIVERES, en el mejor punto de La Habana; y una barra, lunch y billares, venta diaria: $100.00; gran bodega y lechería: $1,500 y $800.00; gran fábrica de dulces: 3,500, venta diaria: $80.00; hotel, con 70 habitaciones, café y restaurant: $10,000. Informes: Galiano 125. Benjamín García.

52 BOVEDAS y PANTEONES

2 BOVEDAS SE VENDEN, UNA EN el cuadro 1; otra, cuadro 6, inmediatas a la puerta general. Muy baratas. Informan Teléfono F-3022. Suárez

BOVEDA CON OSARIO, PAREDES concreto, tapas mármol italiano de seis centímetros: $110.00; bóveda con osario, marco y contramarco media caña, en $210.00. Félix Rodríguez, calle Doce número 229: F-6258.

PANTEON ORILLA CALLE, DOS bóvedas, todo forrado de mármol, en $400.00. Félix Rodríguez: F-6258.

53 AUTOMOVILES y ACCESR.

PARTICULAR VENDE BUICK 1936, baúl vestidura cuero, 6 ruedas tipo chico completamente nuevo, 12.000 kilómetros recorridos, todo de fábrica, 765 pesos. Calle 2 esquina a Línea. Vedado. Ceferino.

SE VENDE UN BOTE DE REMAR «Simple» con sus remos, precio solamente cuarenta pesos. Informes: San Rafael 84 bajos, M-1293.

SE VENDE FORD 1934, TIPO VICTORIA, informes, garage frente Correos.

SE VENDE FORD SEDAN 1931, 2 puertas, garage Federal, San Lázaro entre Galiano y Blanco.

POR ASUNTO FAMILIAR SE VENDE Buick 1934, Graham Paige 1935, y Buick 1931, nuevos completamente; buena oportunidad. Línea 75, esquina a Dos, Vedado.

SE VENDE FORD V-8, CUATRO puertas, de Luxe, del 34 en muy buenas condiciones, verlo Corrales 1 esquina a Egido 11 y media a 1 y media. M-2823 y F-2726.

SE VENDE UN CHEVROLET DEL 30, muy barato, con ruedas modernas. Se venden piezas de Marquette, nuevas y de uso. Oquendo número 2, garage. Benjamín.

VENDO "PONTIAC"

Sedán, dos puertas, perfecto estado. Véalo y ofrezca. Se lo llevo a su casa. Lo doy por motivo de embarque. Su dueño: A-9173.

SE VENDEN 4 CHEVROLETS DE 2 y 4 puertas del año 30 y 31. Precios razonables. Informes. Marina, 12. Garage y al Teléfono U-1516.

VENTAS

53 AUTOMOVILES y ACCESR.

APROVECHE GANGA: FORD Y chevrolet del 1931, de cuatro puertas, cerrados, en execelentes condiciones. Se venden por necesitar efectivo, garage «La Cooperativa», Blanco casi esquina a San Lázaro. Jacobo.

FORD 29 CUATRO PUERTAS $160 otro 30, $260; otro dos puertas, 225 pesos; Chebrolet 34, Estandart, $395, dos puertas y otros, hago cambios. Reina 24 M-4366, Braña.

CONTRATISTAS: VENTA CAMION volteo Brockway. Torre de hierro, distribución concreto, canales, embudos, etc. Mezcladora de concreto. Winche de vapor, eléctricos, gasolina. Precios razonables. M-3193. 8 a 12 a.m. y 2 a 6 p.m.

54 MAQUINARIAS

IMPRESORES. ¡MAGNIFICA OPORTUNIDAD! Vendemos una Prensa de Rotación tamaño Gaceta, otra Chanler etc. Price No. 5, otra No. 2, una Chandler Gordon No. 2, una cosedora Rasbak, una máquina de redondear esquinas, todas en perfectas condiciones mecánicas. Véalas en «La Comercial», San Ignacio y Muralla. Teléfono A-7344.

TORNO GRANDE MARCA CINCINATTI de veinte pulgadas, de plato por diez piés entre punto semi-rápido, se vende por necesitar uno más chico. Cárdenas 21 entre Corrales y Apodaca.

BOMBAS: SOLO CUARENTA Y CINCO pesos le cuesta una bomba Neptuno, nueva, acoplada a motor, por menos precio compra lo mejor. La Casa de los Motores, Egido 39.

CARPINTEROS

Gran existencia de maquinarias modernas, montadas en cajas de bolas; cepillos, garlopas, trompos con mesas levantables y fijas, sinfines, sierras para calar, sierras circulares con mesa inclinable, machimbradoras, barrenadoras dobles, tarugueras, tornos, prensas para enchapar, espigadoras, escoplos, achaflanadoras y sierras circulares de carro. Informes: José Vidal. Cuba número 3. Telf. A-9643.

OPORTUNIDAD: SE VENDEN DOS aparatos de acetileno para soldadura autógena, completamente nuevos. Precios increíbles; y regulador de oxígeno. Verlos: Obrapía 11 y 13, almacén.

VENDO CHUCHO FERROCARRIL casi nuevo, caldera, motor vapor, M-2029. Mosquida.

GANGAS, MOTORES ELECTRICOS, Motocicletas reparto, pedestales, contadoras, molino café, maíz, tostador café cien libras, radios, lámparas bronce, mñquinas escribir sumar. Egido 18 teléfono A-9192. Compro, vendo, cambio.

«EL CENTRAL»: COMPRA Y VENTA de maquinarias. Vendemos alternadores 5, 19, 35 kilowats, 220 watis 3 faces, motores eléctricos: ¼, ½, 1, 2, 3, 5, 7½, 10, 15, 20, 50 HP. 110, 220 y 440 walts; motores de petróleo: 2, 4, 8, 10, 25 y 50 HP., Diessel y semiDissel; motores gasolina: ½, 1, 2, 3, 4 y 6 HP.; molinos de sal y maíz, pedestales, transmisiones y poleas, bombas de agua, centrífuga y de pistón de todas medidas. Cristina 38-D., esquina a San Felipe: X-1615. V. Sánchez.

56 MUEBLES y PRENDAS

REALIZAMOS: MESA, LIBRERO, paraban japonés, preciosos cuadros, cortinas, utensilios de cocina y cristalería, dos transformadores 110 y 220 volts, escalera de pie, juego fino tocador, juego dominó y tablero, etc. etc. Palace Apartments, Apto. 601, G y 25 de 3 a 7.

FAMILIA VENDE REGIO COMEDOR renacimiento estilo bargueño; lujoso cuarto caoba, último estilo 125 pesos. Leving-room $70, Recibidor renacimiento; lámpara madera, renacimiento $25. Salud 54 Escobar y Lealtad.

MUEBLES EN GANGA

Juegos de cuarto Arte moderno: $4.00 mensuales; comedor, caoba, último estilo: $3.00 mensuales; sala a recibidor, modernísimo: $3.00 mensuales; juego de cuarto tres cuerpos, caoba, últimas creaciones: $5.00 mensuales. Precios muy bajos.

"LA EMINENCIA" NEPTUNO 188
Entre Gervasio y Belascoaín, U-2427

FAMILIA VENDE LUJOSO CUARTO tres cuerpos, último modelo, caoba butacón tiradores carey $125, regio comedor renacimiento, cueros repujados $75, recibidor fino $25, lámparas. Concordia 127 Belascoaín y Gervasio.

SE VENDE EN 80 PESOS JUEGO sala caoba tapizado nuevo y 1 espejo oro. Calle 8 entre 3 y 5. Casa Dr. Pagés. Reparto Miramar.

VENDO CUARTO ARTE MODERNO 28, otro $40, uno finísimo Enchape 3 cuerpos. Sala, comedor, último tipo radio Víctor 1936 onda corta $45 Monte 384 y San Joaquín.

VENDO, POR EMBARCAR, TODOS los muebles de mi casa: vajilla de 11 piezas, porcelana Sajonia; servicio copas Bacarat para doce personas; comedor Renacimiento Español, caoba tallada, con lámpara central, velón y "appliques" de bronce, tapiz, alfombra y platones; despacho estilo 'misión" caoba maciza, y piel de búffalo; dos dormitorios; cuadros, objetos de arte; loza mexicana para lunch y té; lámparas de Bacarat, bronce y madera tallada. Pueden verse de 11 a 1 y de 3 a 6 en Patrocinio y Juan Delgado, reparto Mendoza, Víbora. (Las guaguas de las rutas 15 y 53 lo dejan en la esquina).

VENDO JUEGO CUARTO MODERNO, 3 cuerpos, $35, otro caoba butacón, juego comedor, sala caoba moderno, $30, lámparas, radios. Jesús del Monte 27, altos cerca esquina Tejas.

JUEGO CUARTO 3 CUERPOS, $30; otro 3 cuerpos grande, $40.00; otro 3 cuerpos caoba muy elegante, $75.00; sala 9 piezas $32.00. Escaparatico, 6 pesos. Varias piezas sueltas, baratas. Maloja 81.

OBJETOS DE ARTE

Muebles chinos y de «Boulle». Gran surtido en adornos propios para regalos: lámparas, cuadros, porcelanas, figuras de bronce y marfil, etc.

"LA PREDILECTA"
San Rafael esquina a Oquendo, (al lado del bar). Telf. U-2530.

FAMILIA VENDE MAGNIFICO JUEGO de cuarto, caoba, moderno; lujoso comedor, estilo Inglés; sala y radio RCA. Todo nuevo. San Miguel 97, bajos, entre Lealtad y Campanario.

SE VENDE ELEGANTE JUEGO SALA caoba tallada color nogal. Moderno, $40 grande. Benavides No. 13 Luyanó.

VENTAS

56 MUEBLES y PRENDAS

JUEGO DE CUARTO NUEVO

Todo en caoba seca, escaparate tres cuerpos, chiforrober, preciosa coqueta, 2 mesitas, etc. Se liquida $92.00, vale $170.00. Comedor renacimiento $65.00. Buró de Ocultación. Sitios 118 esquina Lealtad 3 cuadras después Reina.

SE VENDE UN JUEGO DE COMEDOR de caoba, una división de madera y cristal, 4 y medio por 2 y cuarto M. Monte 50 (altos).

VENDO PRECIOSO CUARTO TRES cuerpos, caoba, última moda, comedor Renacimiento, con cueros policromados, sala estilo inglés, living-room, tapizado y rejilla, recibidor, arte moderno, lámpara, bastidor muelles Simmon. Prado 27, altos.

DESEO VENDER MI JUEGO DE cuarto, 3 cuerpos, moderno; doy menos de $40.00; el otro está completamente nuevo su barniz; luna $80. Embarco, Benjumeda 11, dos cuadras Belascoaín.

POR EMBARCAR, VENDO JUEGO de cuarto, caoba, con bronce, 10 piezas; cuadros, pareja, al óleo. Para verlo, de 12 a 2 y de 6 en adelante. Habitación amueblada en Animas número 110, bajos.

SUNTUOSO COMEDOR, RENACIMIENTO, 12 piezas, cueros repujados; costó $575.00, lo doy mucho menos mitad, También juego sala, moderno, San Rafael 141-B, entre Soledad y Oquendo.

VENDO UNA NEVERA, ALGUNOS muebles y objetos de arte. Calle 23 No. 433 entre 6 y 8 altos.

EMBARCAMOS. VENDO MUEBLES. Cuarto tres cuerpos (nueve piezas) comedor (moderno) chifforrobe, máquina escribir Underwood No. 5. Escaparate-lunas, (chico), camas, sillones portal, biombo-chino, transformador. Varios objetos. Tome ruta 7, baje frente Cuartel militar (Cotorro).

MUEBLES EN GANGA

Juegos cuarto: $30.00: idem, 3 cuerpos: $40.00, sala: $15.00; comedor: $30.00; escaparates: $9.00; con lunas: $15.00: mesas correderas: $4.00; aparadores: $6.00; 6 sillas y 2 sillones: $10.00; neveras: $10.00: máquinas de coser y escribir. Se cambian y compran toda clase de muebles, pagando más que nadie.

LA PRINCESA, SAN RAFAEL 107, entre Escobar y Gervasio: U-5926

VENDO POR EMBARCAR JUEGO de living room, piano, radio, lámpara, juego de comedor y de cuarto, 15 esquina a 20. Segundo piso. Apartamento E, Vedado.

"LA NACIONAL"
Dinero por joyas y muebles
COMPRA Y VENTA
MUEBLES PARA OFICINA
Distribuidores de los muebles de acero "Steel-Age"
EQUIPAJES,
BAULES Y MALETAS
Surtido completo
Registradoras "NATIONAL" con garantía mecánica
"LA NACIONAL"
Villegas 93, entre Teniente Rey y Amargura: A.9915

ME URGE VENDER, POR QUITAR mi casa: juegos de recibidor, de comedor, y otro de cuarto, de tres cuerpos, completamente nuevo. Virtudes 100, entre Escobar y Lealtad.

"LA HONRADEZ"
MUEBLES MODERNOS
Nuevos y usados, se venden a plazo y contado, muy baratos.

También cambiamos y alquilamos. No compre sin visitar esta casa.

Máximo Gómez 85, entre Aguila y Amistad A.7795

DESEO VENDER MI JUEGO DE cuarto, 3 cuerpos, moderno; doy menos de $40.00; el otro está completamente nuevo su barniz; luna $80.00, embarco. Benjumeda 11, dos cuadras Belascoaín.

LAMPARAS

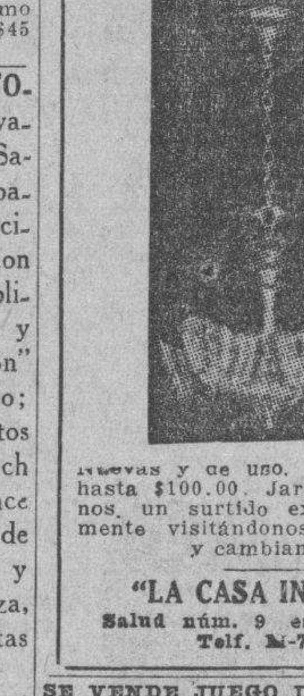

nuevas y de uso, desde $0.90 hasta $100.00. Jarrones y adornos, un surtido extenso. únicamente visitándonos. Compramos y cambiamos.

"LA CASA INGLESA"
Salud núm. 9 esq. a Rayo. Telf. M-7179.

SE VENDE JUEGO DE RECIBIDOR, lámpara, etc. modernos, juego de cuarto raíz de tuya con bronces, escritorio Luis XV, todo baratísimo. Edificio Menéndez. Baños entre 17 y 19 apartamento 104.

ANTIGUEDADES y OBJETOS

De Arte: crucifijos de tallas admirables, cuadros de mérito, bandejas, juegos de café, cubiertas, candelabros, escribanías, jarras, palanganas y otras cosas. Toda plata legítima. Alhajas antiguas y modernas en profusión, a precios reducidos.

CARBALLAL HERMANOS
San Rafael 138, entre Gervasio y Belascoaín. Telf. U-5744

VENDO JUEGO CUARTO DE USO, seis piezas; precio reducido, por embarcar. Véalo Santos Suárez, 94, entre San Julio y Durege.

JUEGO DE CUARTO 3 CUERPOS, de caoba en muy buenas condiciones, se vende muy barato, calle 8 No. 11 esquina a Dolores. Lawton.

MUEBLES A PLAZOS

Y al contado. Casa Hierro, Compostela y Merced. Precio de liquidación desde los más modestos hasta los más lujosos. Tomamos muebles usados, en fondo. Vea nuestra exposición: M 1220. Alquilamos muebles.

SE VENDE JUEGO DE CUARTO DE caoba, $40, Jústiz No. 3, Apartamento No. 5.

U-3322 CAMAS DE OPERADOS, SILLONES inválidos, compro y alquilo, championer y demás útiles de profesionales y oficina. Casa Fernández, Neptuno 161. U-3322.

JUEGO CUARTO, $20.00; OTRO, 3/c. grande, muy lindo; sala, 9 piezas $28.00; escaparate, $6.00; cama, $4.00; otras piezas sueltas, baratas. Maloja, 81.

FAMILIA VENDE MODERNO JUEGO de cuarto, caoba, de lujo; magnífico juego de sala, moderno; radio RCA. San Miguel 97, bajos, entre Lealtad y Campanario.

VENTAS

56 MUEBLES y PRENDAS

MUEBLES A PLAZOS

Juegos cuarto: $8.00 fondo; sala: $5.00 fondo; comedor: $8.00 fondo. Cambiamos muebles. Tomo en fondo. Precios sin competencia.

"LA VICTORIA", Monte 193. Telf. M.7458.

¡CAMBIE SUS MUEBLES!

En Neptuno y Soledad: juegos muy lindos, para cuarto, comedor, sala o recibidor y piezas sueltas. Precios muy bajos.

A PLAZOS COMODOS
Al contado, gran liquidación. También compramos y admitimos muebles usados como fondo. Recorte este anuncio y visítenos.

Neptuno núm. 235, esq. a Soledad. Compramos máquinas "Singer": Telf. U.1360

POR EMBARCAR VENDO RADIO GENERAL-Electric, nueve tubos, gabinete grande, en $25.00, o cambio por dos maletas grandes de buena clase. Juego de cuarto, seis piezas, tapas cristal, color marfil, en $28.00. Animas, 145, altos. Teléfono U-2202.

VENDO BARATO LIBRERO, ESPEJO grande de baño y uno de sala, gabinete dos puertas y alfombra de goma, hermosos cuadros de sala, mesa caoba pequeña y dos sillas tapizadas, cuero plegadizas. Véalos de 3 a 7 en Palace Apartaments, Apto. 601 G y 25. Vedado.

La famosa nevera eléctrica «Apex», el radio «Colonial» y los modelos exclusivos de muebles, especialmente enchapados, que fabricamos en nuestros talleres, no tienen competencia en precio y calidad. Grandes rebajas durante este mes, al contado y a plazos.

LA CASA "RUISANCHEZ"
Angeles y Estrella. Teléfono: M-2024. Sucursal: mueblería y joyería «La Colonial», Reina 111. Teléfono: A-3921. (En «La Colonial», se compran y cambian muebles, prefiriendo los de lujo).

HABITACIONES GRANDES, MODERNAS, en casa de orden y moralidad, cerca de la Universidad, Zanja casi esquina a Oquendo.

OBJETOS ARTE JOYAS

A precios increíbles liquidamos: Figuras de bronce y marfil, porcelanas lámparas y frigidaire, relojes de pared y pie, gobelinos, juegos de cubiertos de plata, de café, objetos de plata, muebles antiguos y modernos. También tenemos un surtido enorme de joyería fina.

LOS TRES HERMANOS
Consulado núms. 94 y 96
Telf. M-3534

VENDO GRAN COMODA FRANCESA linda lámpara de cristal, regio juego de cuarto, todo tallado, y otros muebles y objetos de arte. Calle 8, No. 8, entre 3 y 5, Vedado.

SE VENDE UN JUEGO DE COMEDOR en magníficas condiciones, precio $200. Villa Carmen calle 21 entre 4 y 6, Vedado.

Muebles Baratos

Liquidación permanente de Radios, Juegos de Sala. Cuarto y Comedor. A VERDADEROS PRECIOS DE GANGA

VENGA A VERNOS EN SEGUIDA

AHORRARA DINERO, FACILIDADES DE PAGO, TOMAMOS SUS MUEBLES A CAMBIO

"LA CASA LOPEZ"
BELASCOAIN 76 ENTRE JESUS PEREGRINO Y POCITO.
TELEFONO: U-1541

SE VENDE O SE ALQUILA EQUIPO Webster Electric, acabado de recibir. Propio propagandas sincronizadas. Precio sumamente económico. Informes y demostración por nuestro teléfono M-2745.

URGE VENTA: UN JUEGO SALA, escaparate, chifonier, nevera, filtro, armario, dos grandos cuadros al óleo, uno más pequeño, un reloj de pesas y varios objetos más en San Lázaro 335 entre Infanta y Basarrate, de 1 a 5.

SALUD 11
POR BALANCES

Juegos de cuarto: $25.00; sala: $10 00; comedor: $40.00; recibidor: $25.00; escaparates: $13.00; camas: $3.00; sillas: $1.00; sillones: $1.50; radios, lámparas y neveras.

Muebles de oficinas
Juegos finos de despacho, burós, libreros, cajas de hierro, contadoras, rejas y sillones de barberos.

Pianos, equipajes, batidoras-dulcería, sillas de café y mesas

Visite esta casa y compare precio Compro, cambio y vendo.
Salud 11: M-9136.

VENTAS

56 MUEBLES y PRENDAS

GABINETE DE OPTICA "Versalles" PRADO No 109
TELEFONO A-6613

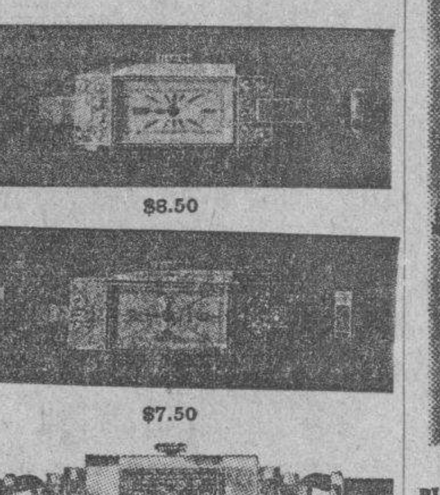

$8.50 — $7.50 — $5.00

Estos preciosos modelos con máquinas garantizadas, pueden ser solicitados desde cualquier parte de la Isla, mandando 20 centavos más para franqueo, a la joyería y óptica Versalles, Prado 109. Telf. A-6613, Lorenzo del Toro.

FAMILIAS: VENDO REGIO JUEGO de cuarto original, completamente nuevo, con butacón; y otro, muy chico, nuevo también, por la mitad de su valor; uno de comedor y otro de sala, de espejo colgado. También varias lámparas, San Rafael 143, letra E., entre Soledad y Aramburo.

SE VENDEN BARATAS VARIAS piezas muebles de mejor calidad. Se pueden ver de 6 a 10 p.m., en calle 10 No 16, altos, Vedado.

57 UTILES de OFICINAS

SE VENDE UNA MAQUINA DE ESCRIBIR «Oliver», portátil, casi nueva Rodolfo Lusso. Calle 25 No. 3.

MAQUINAS UNDERWOOD DE 25 pulgadas. Vendo mimeógrafo Edison 77, muebles para oficina, archivos, armarios acero, cajas de hierro, divisiones, tarjeteros Kardex. Compostela 43, entre O-Reilly y Progreso: M-8081.

MAQUINAS ARCHIVOS

BUROS
CAJAS
PUPITRES
Y MATERIALES DE COLEGIO

DINERO Y JOYAS
FLUSES Y CAPAS A $2.00.
Procedentes de Subasta.
LA HISPANO CUBA
MONSERRATE 39 y Parque SAYAS
TELEFONO A-8054

CASA PARTICULAR, VENDO RADIO Majestic, 12 tubos, dos bocinas, control sicrosilente, preciosísimo gabinete, perfecta tonalidad musical. Costó $225.00. Véndolo: $37.00, Apodaca 46, bajos, esquina a Suárez.

VENDO MUEBLES DE OFICINA: máquinas de escribir, sumar y calcular, archivos, juegos recibidor, libreros, armarios, sillas giratorias, mimeógrafos. Progreso 3, entre Villegas y Aguacate: M-8638.

58 LIBROS e IMPRESOS

VENTA DE OCASION. PIEZAS DE Música moderna americana, Folios 1937, fox trots, valses y clásicos, también libros de estudio para piano. Venga de 3 a 7 en Palace, Apartaments Apto. 601 G y 25 Vedado.

LIBROS Y MODAS

Liquidación, con grandes descuentos, de libros de importación europea. Libros de enseñanza elemental y superior. Revistas de modas en general. Agencia exclusiva, «La Femme Chic a París», «Chic Parisién» y todas sus publicaciones, las mejores del mundo. Pídalas a esta librería. Compra y venta de libros antiguos en general, con y sin grabados. Cubanos, o que traten de América, se prefieren. Librería Albela, Belascoaín y San Rafael. Telf. U-5783 Apartado 511. Habana.

59 RADIOS

VENDO MI RADIO MAJESTIC DE gabinete, en perfecto estado, lo doy barato. San Rafael 152 (bajos) entre Oquendo y Soledad. No trato con especuladores.

VENDO RADIOS USADOS PRACTICAMENTE nuevos desde $8, Majestic $20.00, Víctor, 1937, Atwater Kant gabinete 4 bandas $55. Philco y otros. Radios Grunow Philips 1937 nuevos desde $4 mensuales. Aceptamos radios usados. Calzada Jesús del Monte 27, una cuadra Esquina Tejas.

A PARTICULAR, VENDO RADIO marca RCA., elegantísimo gabinete, soberbia nota musical, prácticamente nuevo. Costó $225.00. Véndolo: $26.00. Infanta entre San Miguel y Neptuno, pasaje, departamento 19.

RADIO GABINETE 10 TUBOS 5 bandas todas ondas, completamente nuevo, lo vendo baratísimo. Calle 4 entre 11 y 13 departamento 8, Pasaje J.F. Sr. Vázquez. La Sierra.

GANESE UN RADIO

Tráiganos dos personas que deseen comprar un radio y regalaremos a usted este aparato.

J. L. STOWERS,
San Rafael 29

60 INSTRMENTOS de MUSICA

PRECIOSO PIANO AMERICANO, vendemos completamente nuevo, grandes voces y piezas de música moderna y libros de estudio, verlo de 3 a 7. Palace Apartments Apto. 601, G y 25, Vedado.

FAMILIA PARTICULAR VENDE EN $65, precioso y moderno piano marca Jhon L. Stowers, garantizado de comején, voces de concierto. San Anastasio 1 esquina Pocito, Víbora.

VENDO PIANO AMERICANO, TIPO pianola de espléndida voz, funcionando correctamente, se da barato. San Rafael No. 88 entre Escobar y Lealtad.

VENTAS

60 INSTRMENTOS de MUSICA

LA PREDILECTA
LA CASA QUE NO COBRA EL LUJO

GRAN OCASION
PIANOS DESDE $4.00 MENSUAL EN ALQUILER, DESDE $2.00
Tenemos el mejor surtido de las afamadas marcas europeas y americanas Steinway, Rönisch, Blutner, Mehlin, Fischer, y otros
GRANDES FACILIDADES DE PAGO
SAN RAFAEL Y OQUENDO (al lado del Bar)

VENDO GRAN PIANO ALEMAN, nuevo, de paquete y sin estrenar, propio para persona de gusto, artístico, muy elevado. Véalo y convénzase. Muy barato. Dragones, frente al teatro Martí.

ANTES DE COMPRAR SU PIANO, visite «La Internacional». Esta casa cuenta con un surtido de pianos alemanes y americanos, de las más famosas marcas. Facilidades de pago, San Rafael 57, esquina a Campanario: A-6100.

AFINADORES

$2.00 SOLAMENTE LE CUESTA afinar su piano, poniéndole cuerdas gratis siendo pocas las rotas. Reparaciones baratísimas. Oiga tocar al afinador lindas piezas. Oscar, teléfono X-1049.

AFINE SU PINAO POR $2.00, CON toda garantía y seguridad. Manuel Domínguez afinador-mecánico, graduado en la Escuela «Danguard», de New York, Taller de Reparaciones. Dragones entre Prado y Zulueta. Teléfono M-3040.

61 DE ANIMALES

CACHORROS POLICIAS LEGITIMOS de cuarenta días de nacidos, se venden en Patrocinio No. 10 esquina a Felipe Poey, tren de lavado.

VENDO YEGUA TIRO Y MONTA, 3 años raza hocicosa, castaña, patas y hocico blanco, mansa $10.00. Reparto San José, San José No. 8.

PERRA BOSTON TERRY, LEGITIMA, deseo cruzarla con uno de igual raza; cedo parte de la cría, Informes M-2090, Salvador.

ANIMALES. —EN $250.00 VENDO 6 Vacas y un toro, 4 en producción. Juan Delgado No. 12. Cano.

CANARIOS HAMBURGUESE. —POR no poderla atender realizo cría. Machos desde $1.50, hembras $1. Serrano 52 entre Santa Emilia y Zapotes.

VENDO A PRECIO DE SITUACION: mulos, carros y arreos, de todas clases; caballos, mulos de monta y Pony, 4 potros sementales, 7 y media cuartas, bonito color; 40 mulos criollos, domados, de monta y carreros; carros cerrados, para lecheros; y un burro semental, criollo; una cesta de mimbre, con sus arreos, montura y una Pony. Domingo Jarro, Marina y Atarés, Jesús del Monte: X-2876.

62 OBJETOS VARIOS

SE VENDE UNA CARRETILLA NUEVA y barata preparada para granizado. Informan: calle A. No. 275, entre Zapata y 33 Vedado. Antonio Pereira.

REINA 56

Remato varias vidrieras, un frigidaire de 4 puertas, 4 neveras, una cocktelera, varios armatostes y vidrieras de uso. Se hacen vidrieras a la medida. Visítenos y se convencerán.

TOSTADOR CAFE CHEMINEA DE 50 piés por 6 pulgadas. Los doy a mitad de precio. Telf. U-3837.

SE VENDE VIDRIERA MOSTRADOR de metro y medio de largo completamente nueva, también se vende un paraván de madera y cristal. 11 No. 241 entre F y G. Vedado.

LANCHA DE CARERA, VENDO, 23 piés de eslora, Motor marino 30 H. P. magnífico estado, $350, pruébela, lado derecho Puente Pote, preguntar Eladio, Calzada y 22.

PESAS Y BALANZAS. PARA COMERCIOS, industrias, familiares, correos, clubs, ganado, caña, ingenios, laboratorios, hospitales, públicas Trasbordadores para caña de acero estructural con romana de peso neto aéreo. Venta y servicio organizado en todo el país. Teléfono A-7807 General Equipos, S. A. Habana y Chacón.

SEMILLA DE HIERBA DE GUINEA La garantizo como la mejor de Camagüey. Rogelio Barrios, 10 No. 11, entre D y E. Batista.

SE VENDE UN LOTE DE MADERA procedente de cajones, Avenida 6 entre 10 y 11. Ampliación Almendares. Se da muy barato.

VIDRIERAS CONTADORAS. MOLINOS CAFE HOBART.

Mesas de Vitrolite, sillas banquetas, mármoles, exprimidores jugo, pasteleras, caja caudales, pesas, neveras rebanadora jamón, contadoras National, enseres comercio. Compro cambio y vendo.

VIDRIERAS DE USO
Todos tamaños y formas siempre en existencia, de oportunidad, mostradores y armatostes. Reparamos, cambiamos y construímos. Cano, Habana 116½, entre Amargura y Teniente Rey.

Dinero-Hipotecas.

63 SOLICITUD

DESEO TOMAR $6,000, AL 8 POR ciento en primera hipoteca, sobre mi propiedad, situada en la calle Virtudes próxima a Galiano. Mide 10 por 26. Cnstrucción moderna, de dos plantas, en magníficas condiciones. Valorada en $22,000. Informes: Quintana e Hijo, Chacón 23: M-8182.

SE VENDE CREDITO HIPOTECARIO, de $8,000, que renta el 9 por ciento. Sin intervención de corredores. Informes: Telf. F-7170.

DINERO EN HIPOTECA. — TENGO varias partidas para colocad con buenas garantías. José Serra Amador. Notaría de Castellanos. Reina 59.

64 OFERTAS

DOY $500 EN HIPOTECA SOBRE edificio 12 por 100 anual. Dr. Mederos. Campanario 88, altos.

SE COLOCAN $16.000 EN PARTIDAS de $500 en adelante. Informan en Amistad y San José (Carnicería) de 6 a 7 p.m. solamente.

DOY DINERO EN HIPOTECAS AL 7%. Operación en 24 horas, también sobre bóvedas, alquileres casas, etc. Compro casas. Alberto Cuervo, Metropolitana. 342, M-2808. O-Reilly y Aguacate.

Dinero-Hipotecas.

64 OFERTAS

SE TOMA PRESTAMO $550 GARANTÍA, varios camiones uso, y $5.000 accesorios automóviles y camiones nuevos. Se da la prenda, buen interés. Alberto Cuervo, Edificio Metropolitana, 342, M-2808.

FACILITO DINERO SOBRE BOVEDAS y panteones, desde 50 pesos. Mucha reserva. Firma en el día. También hipotecas, desde 300 pesos. Informes: J. Llanes, Sitios 42 esquina a San Nicolás. Telf. M-2632.

DINERO

Doy grandes y pequeñas cantidades en primera hipoteca desde el 7 por ciento en adelante, para La Habana y sus barrios. Compro y vendo casas, solares y créditos hipotecarios. Compro y vendo Bonos y Acciones.

Julio C. Granda
Obrapía 33. Telfs. M-5921 y FO-1668

DINERO

No pierda tiempo. Cuando necesite tomar dinero en hipoteca o pagarés, vea a M. Fernández, San Ignacio 50. Teléfono M-9272. De 2 a 5. Operación rápida y absoluta reserva.

GANGAS PERMANENTES. — INVIERTA ahora, luego será tarde, no juegue, decídase. Vendo casa y terreno. Ganga, le compro la suya en 24 horas, facilito dinero Hipoteca rápido dígame lo que usted desea y su problema dejará de serlo. Maximino Martínez, Durege No. 11 I-3173.

65 BONOS y VALORES

COMPRO BONOS Y ACCIONES DEL Banco Asturiano, Compañía Cubana de Electricidad, Bonos Centro Gallego. También se pignoran. Compro y vendo Bonos y Acciones de todas las Compañías, cotizables y no cotizables en la Bolsa. Manuel Piñol, Obrapía núm. 17.

66 GIROS y LETRAS

CAJAS RESERVADAS

Las tenemos en nuestras bóvedas, construídas con todos los adelantos modernos y las alquilamos para guardar valores de los interesados. En esta oficina daremos todos los detalles que se deseen.

N. GELATS Y COMPAÑIA
106 Aguiar 108. esq. a Amargura.

PARA LAS DAMAS

67 PELUQUEROS

PACO, EX-PELUQUERO DE LLORENS y de «Ray-Ja» se ofrece a domicilio. Especialidad en permanentes sin corriente (sin aparatos ni electricidad). Tintes Imedia, Komol, Inecto, melenas, etc. U-5420.

ROMAN PEREZ, EX-PELUQUERO de «El Encanto», va a domicilio. Permanentes sin corriente: $2.00; melenas: 30 centavos; dos: 50 centavos; corte y ondulación al agua: 40 centavos; Marcel: 50 centavos. Telf. U-6002

70 INTERES PARA LAS DAMAS

PARA LAS DAMAS INVENTO MARAVILLOSO

Cabello hermoso, abundante, sin canas ni caspa, ligeramente ondulado, se obtiene a los pocos días de usar la famosa AGUA DE COLONIA «CONDAL». Producto sin rival, para la vitalidad del cabello. Probar, es creer. Resultados sorprendentes. Ventas en droguerías: Sarrá, Johnson, Taquechel, La Americana. Tiendas: El Encanto, La Isla de Cuba, El Chalet, La Casa Wilson y casas bien surtidas. Ojo con las imitaciones. No es legítima COLONIA «CONDAL», si el frasco no lleva la etiqueta color naranja.

SEÑORAS Y SEÑORITAS

Existe un medicamento exclusivamente para las mujeres. Se llama: gotas «Metrol». Tomando las gotas «Metrol», desaparecen los dolores y se regulariza el período menstrual. Las gotas «Metrol», son de efecto seguro en las suspensiones de 30 a 60 días. Pidan prospectos. Depósito: farmacia del doctor Mata. San Lázaro 402. Habana. Telf. U-6815.

POR UN PESO SE HACE EL VESTIDO que quiera. Por 50 centavos, corto y entallo. Se dan clases de corte y costura. Manrique 28, casi esquina a Animas.

MME. KUZMA: EXMODELISTA DE las principales casa de París y Viena. Creadora de sombreros y vestidos. Reformo toda clase de sombreros, desde $1.00; nuevos, a $2.50. Hacemos vestidos a medida, San Rafael 41-B., altos, entre San Nicolás y Manrique.

SEÑORA: NI REGALE, NI BOTE SU sombrero, sin verlo Celestina. Tiño, reformo, plancho y engomo: 30 centavos. Hago modelo que desee. San Rafael 41, una cuadra Ten Cent.

NUEVA OFERTA, OFRECE LA ZAPATERÍA La Luna, para el verano, limpieza blanco, $0.10; pasamos a domicilio, gomas de señora $0.25; caballero $0.35. Compramos zapatos usados. F-3164.

CORTE MODERNO NACIONAL
SISTEMA "MENDEZ"

Puede hacerse profesora en poco tiempo, por el más moderno de los sistemas, basado en últimas modas de París. Enseñanza que brinda y garantiza su autora, señora Méndez, en la Central, Neptuno 81, altos, a domicilio y por corespondencia. Cursillos de tres meses para las que deseen aprender vestidos por figurín, ropa interior, abrigos, trajes sastre, ropa de niños o caballeros. Enseñanza completa por ajuste. Moldes a medida, de todas clases. Se cortan y entallan vestidos. También se confecciona. Estricta moralidad: M-6461.

VELLOS

Extirpación definitiva de los vellos de la cara, muslos, piernas, etc. Tratamiento garantizado. Sra. Alexander, calle Tercera número 381, entre Dos y Cuatro, Vedado.

ROSAS Y FLORES ARTIFICIALES

Enceradas o sin encerar, perfectamente imitadas, que parecen naturales, propias para regalos. Se reciben órdenes en M. número 126, altos, entre Línea y Trece, Vedado. Telf. F-4065.

MODISTA
Rosalía HERNANDEZ
San Rafael 152-B, bajos
esq. Oquendo: U-3127
Dobladilo de ojo a 2 cts. vara
Forramos hebillas a máquina.
Precios muy económicos
Plisados de todos tamaños bordados, festones y ojetes en colores. Forramos botones. Hacemos vestidos de alta costura y económicos.
TENEMOS MENSAJEROS

SISTEMA MACHADO 1936

Academia Nacional de Corte. Sistema Machado, método 1936. El más rápido y fácil de aprender. Estudiando este valioso método en su casa ustedes aprende en dos meses con título de profesora. Se venden métodos y se dan clases gratis por correspondencia. Pida informes a la inventora, señora Francisca Machado. San Lázaro 316, Habana.

M.E.C.D. 2016

PARA LAS DAMAS

70 INTERES PARA LAS DAMAS

MODISTA-ZURCIDORA. ZURCIDOS semiinvisibles especialidad telas gruesas trajes de caballero y señora precios económicos. Blanco 1, bajos, entre Malecón y San Lázaro.

ENSEÑANZAS

75 PROFESORAS y PROFESORES

GARANTIZO USTED HABLARA INglés en breve tomando clases individuales conmigo. Aseguro enseñanza gramática rápida, perfecta. Especialidad conversación perfeccionamiento. Competente profesora americana Galiano 93, altos.

INGRESO EN LOS INSTITUTOS, Universidad, Escuelas Comercio, Militar y Naval. Contabilidad. Inglés, Taquigrafía. Clases por el Dr. Isidro Pérez Martínez. 5a No. 27 Vedado. F-5174.

SEÑORA PRACTICA EN LA ENSEñanza se ofrece a las familias para instrucción elemental, dibujo y música a niños pequeños, puede ser útil en Colegio. Inmejorables recomendaciones. Infanta 102 A, primer piso. Teléfono U-1149.

$1.40 MENSUAL: 8 ASIGNATUras, todas inclusive, inscribiéndose hoy, último día. Aproveche: Inglés, Taquigrafía, Teneduría, Mecanografía, Aritmética y Caligrafía. Profesor Tizol, San Rafael 87-A., esquina a Escobar: U-3782.

BAILES MODERNOS "TOMASIN"

Profesor de moda. Signifíquese bailando Son, Fox, Tango. Enseño rapidez, elegancia, seriedad, garantía. Voy a domicilio. San Nicolás 264, dos cuadras Monte.

PROFESOR DE LA NORMAL DE Madrid. Ingreso en el Instituto y Normales. Academia Militar. Taquigrafía y Mecanografía al tacto. Novísimos sistemas didácticos. Sr. Pedrós, L. No. 164 Tlf. F-4124.

INGLES. —PROFESOR SOLOMON. Graduate of the British American College Canada y profesor de varios colegios de la Habana, enseña bien y pronto. Conversación, Bachillerato, Comercio. Compostela 66, altos. Teléfono A-6131.

"HAVANA BUSINESS ACADEMY"

Eficiente preparación en español e inglés para los negocios. Taquigrafías Pitman Gregg. High School. Profesores especializados. Esmerada enseñanza del inglés en grupos de pocos alumnos. Clases especiales para adultos. Línea 213. F-3043.

PROFESORAS DE INSTRUCCION, música, taquigrafía, mecanografía e inglés, clases a domicilio diurnas y nocturna. Especialidad en preparar alumnos a ingreso de Normales e Instituto, en ambos idiomas. Teléfono F-4401.

MISS CHRISTIAN, CLASES PRIVAdas y colectivas Inglés, Francés, a domicilio y en mi casa. Preparo alumnos para examen. San Miguel 63, entre San Nicolás y Manrique. Llame 5960 por la mañana.

PROFESORA INGLESA, DE LONdres, tiene algunas horas libres para clases particulares y colectivas. Llame a la Srta. Clara. Telf. U-5712.

INGLES. PROFESOR AMERICANO, con títulos de dos Universidades, Ex-Catedrático Instituto Militar. Método rápido práctico moderno. Duncan Thomas. San Rafael 37, altos, departamento 24. M-2645.

PROFESORAS TITURARES OFREcen servicios a domicilio y en su Academia, para Primera y Segunda Enseñanza: Inglés, Francés, Español, Taquigrafía Pitman, Mecanografía, Piano y Labores. Referencias honorables: F-4761 después de las 2 p.m.

BAILES ULTRAMODERNOS Y CONGA

De salón y taps, enseñado por Maurice y Srta. Santander, profesores de New York, habiendo actuado en Cuba: Hoteles Nacional, Presidente, Sevilla y Sans Souci. Tango parisión, rumba, son, fox, pasodoble y bailes teatrales. Enseñanza rápida y privada, a damas y caballeros. Lealtad 153, altos, entre Reina y Salud.

OBSEQUIO DE LA ACADEMIA DE COMERCIO

LUIS B. CORRALES

Los que presenten quince centavos en sellos, recibirán una Aritmética Mercantil práctica. Clases: Teneduría de libros Taquigrafía, Ortografía, Inglés. Clases de Mecanografía. $1.00 mensual, una hora diaria. Clases individuales, Lealtad 141 entre Salud y Dragones

INGLES, TAQUIGRAFIA, (INGLESA y española). Teneduría, Cálculos Mercantiles Aritmética, Algebra, Caligrafía, Mecanografía y Ortografía. $6.00 mensuales, a domicilio, por el profesor F. Heltzman, Monte 103, altos. M-9247.

PROFESOR DE BAILES

Precios módicos. Enseñanza rápida: Son, Fox, Tango. Blues, etc., etc. Doy clases a domicilio. Imael Servelló, Cárdenas número 3, segundo piso.

ESTUDIO LUCILLE, ENSEÑA BAIles acrobáticos: taps, blue, son y rumba. Cultura física Stetching Limebring. Malecón 339. Telf. U-2238.

¡SE SOLICITAN 500 ALUMNAS PARA APRENDER CORTE Y COSTURA, ABSOLUTAMENTE GRATIS!

Por el sistema «Alemany». Inventora: Sra Alemany. Directora: Srta. Delia. Aprenda Corte y Costura y hágase profesora titular. Absolutamente gratis se darán clases por espacio de **OCHO CLASES**, presentando este anuncio en la Central, San José 9. A primera prueba el traje le queda a su gusto. Sucursales por profesoras graduadas numerosas: Sra. De Alfonso, San Miguel 69, por Manrique; Srta. Hortensia Atocha 6, Cerro; Sra. de Orfila, Luz 26; Srta. M. Luisa, Telf U-5494; Sra. Matutina, A. Ramírez 18, frente a la quinta de Dependientes; Sra. de Cano, Carmen 17, Santiago de Cuba; Sra. de Landa, Consulado 93; Srta. Ofelia Chacón, Angeles 16, Santa Clara; Srta. Elena Santo Tomás 4, Cerro; Srta. Felicidad, Paradero Orfila, Marianao; Srta Josefina, 22 y Baños, Vedado; Sra. Otero, San Francisco 62; Sra. Zoila, Sitios 181; Sra. Mercedes, Apodaca 71 segundo piso. Damos clases a domicilio y cortamos moldes a medida.

ENSEÑANZAS

75 PROFESORAS y PROFESORES

GUITARRA, PIANO. —PLAN DE lindas piezas graduadas, clásicas y populares. También acompañamientos. Jesús María, esquina Habana, enfrente 52. Estudio «Arteche».

"SAN ELOY"

Colegio y Academia. Fundado en 1907. Primera y Segunda Enseñanza, Preparatoria, Bachillerato, Comercio, Idiomas, Cultura Física. Cursos preparatorios especiales. Admitimos pupilos, medio pupilos y externos. Quinta Menocal, Samá 31. Marianao. Telf. FO-7462. Pida prospectos.

76 COLEGIOS

COLEGIO "EMPRESA"

PENSION PARA PUPILOS: $10.00

Con derecho a las clases de Enseñanza Superior e Inglés. Alimentación buena y abundante. Amplios patios para recreo y deportes. Calzada de Luyanó 86, (Quinta «Campo Alegre»). Pida prospecto: Telf. X-1422.

A LAS SRTAS. UNIVERSITARIAS

Brinda el colegio «Eloísa Sánchez», espléndida residencia: higiene, moralidad, confort, Calzada de Columbia y Avenida Truffin. Telf. FO-1620. Comunicación directa Universidad, por ruta 22, por Omnibus Cubanos y tranvías.

COLEGIO Y ACADEMIA COMERCIAL "SAN RAFAEL"

JESUS MARIA 91

Entre Compostela y Picota. Este es el Centro Educativo más grande, más serio e indiscutiblemente, el mejor de toda la Habana vieja. Nuestras cuotas son muy moderadas. Véalas: Colegio, desde UN PESO hasta TRES PESOS, según el grado. Medio-pupilo: $7.00. Academia Comercial UN PESO por cada Asignatura. No importa que usted viva lejos: nosotros le compensamos con nuestro buen trabajo, el pequeño sacrificio que usted hace.

77 ACADEMIAS

ACADEMIA "BRAVO"

NUEVOS CURSILLOS DE BACHILLERATO

Especialidad: Bachillerato, Comercio, Taquigrafía, Mecanografía, Idiomas, Ortografía y Correspondencia. Ingreso: Escuelas Ingenieros, Veterinaria, Comercio, Normales, Cadetes y Aviación. Clases por ex Catedráticos del Instituto de Primera Enseñanza, por doctores en Pedagogía y maestros normalistas. Cuotas: Bachillerato: $5.00 y $6.00. Aviación y Cadetes: $5.00. Servicio de ómnibus a domicilio. Pupilos, medios pupilos y externos. Neptuno 198 y 199, (dos edificios): U-2627.

ACADEMIA "RABIÑA"

EL NUEVO CURSILLO COMIENZA EL DIA 10 DE ABRIL BACHILLERATO

Clases individuales: Inglés, Francés, Alemán, Taquigrafía «Pitman» y «Gregg», Mecanografía, Ortografía, Teneduría de Libros, Correspondencia Comercial y Aritmética. TAMBIEN CLASES POR CORRESPONDENCIA. Ingreso E. de Ingenieros, Arquitectos y Veterinaria. Curso de Procurador. **Pida prospectos: Neptuno 80, altos, esquina a Manrique: M-7849 y A-9222.**

ACADEMIA "GREGG"

Taquigrafía, Mecanografía Inglés, Comercio. Clases por correspondencia. Representación de colegios americanos al alcance de todas las fortunas. Precios razonables. Profesores: Richardson, Salmon y Cifre. Manzana de Gómez 514. Telf. A-9798.

Interés General.

GOTAS SUBLIMES

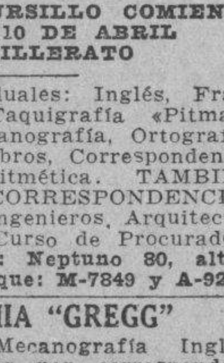

Sin rival para las canas. 19 años de éxitos. Loción vegetal, Higiénica, Inofensiva, económica. Unico restaurador del cabello, científico que obra directamente sobre los cabellos blancos, devolviendo el color exacto, hermoso y perfumado en siete días, haya sido rubio, castaño o negro. Evita el progreso de las canas, sin las molestias de las tinturas. Se aplica como loción. No mancha. Se verá libre de las canas por un año. Precio: $2.50; al interior: 20 centavos. Pídalas en «El Encanto», «Los Precios Fijos» y peluquerías San Miguel y Hotel Inglaterra. Droguerías Taquechel, Sarrá, Johnson, La Americana y farmacias. Su representante: Ramón Gualda, San Miguel 38; A-9986.

PROPIETARIOS

El servicio de garantía «Standard», le reintegra el importe del alquiler de su casa que el inquilino deje de pagarle. Pida informes al bufete «Standard», Cuba 49, edificio «Ariosa» quinto piso. Telf. M-2791.

IMPORTANTE. POR EL 20 POR 100 de comisión me hago cargo del cobro de pensiones de censos atrasados, supliendo los gastos del juicio. Informa Dr. Muñoz, Habana 72, altos. Teléfono M-3948.

SORDOS

Véanos y con poco dinero adquirirá un aparato que le permitirá oír. Venga a probarlos y se encantará. Dejando su importe, se lo damos a prueba. San Rafael 138, joyería, entre Belascoaín y Gervasio.

CARBALLAL HERMANOS

U-5744

COMERCIANTES PARA SUS LICENcias, impuestos, multas y recursos acuda a nuestras oficinas que serán atendidos sin demora. Consultoría Central: Director, Dr. E. Lamar, Manzana de Gómez 251 M-7499

ALQUILERES

79 HOTELES

HOTEL "PACKARD" PRADO No. 3

Habitaciones con baño privado, hermosamente amuebladas. Magnífica ventilación. También comidas excelentes. Desde $12.00 semanales residencia ideal para el verano.

ALQUILERES

79 HOTELES

"HOTEL MIRAMAR"

Viva y coma como en su propia casa. Con motivo de haberse terminado la temporada invernal, ofrecemos habitaciones con baño privado a nuevos precios. Apresúrese en separar su habitación. Malecón número 1 esquina a Prado. A-9286.

HOTEL "ROMA"

SUCESORES DE DIEGO S. FRANCHI

O-Reilly esquina a Aguacate. Situado en el centro Comercial. Lujosas y frescas habitaciones. Comida exquisita en el Roof. Visite el Hotel «Roma» y convénzace. Teléfono M-6944

HOTEL BIARRITZ RESIDENCIAL

Prado 99, frente al Capitolio, para matrimonio sin niños, exclusivamente. Acabamos de inaugurar el nuevo roof-garden y su moderna cocina. Hermosas y ventiladas habitaciones, baño privado y closets. Ascensor día y noche. Comida a la carta. Confort y limpieza. Estricta moralidad.

HOTEL "COLONIAL"

San Miguel 62, casi esquina a Galiano

Residencia para familias. Apartamentos y habitaciones con baño privado, elevador día y noche. Restaurant en el octavo piso. Cocina criolla y española, con carta. Moralidad: A-6958.

Hotel Roosevelt

AMISTAD Y SAN MIGUEL

$55.00 Matrimonios con tres excelentes comidas. mensuales.

Apartamentos para familias, todos con baño privado. Elevadores día y noche.

HOTEL "REGIS"

Residencia familiar, Prado esquina a Colón: M-3683. Estricta moralidad. Situada en lo más céntrico de la capital. Habitaciones y apartamentos con baño privado, agua fría y caliente y vista a la calle. Cocina de primer orden y servicio esmerado. Precios razonables.

HOTEL "IDEAL ROOM"

PRADO 93 B, (POR PASAJE)

¿Desea vivir en casa tranquila mejor que en su propia casa? Visite esta gran casa, aunque sea por curiosidad. Por dentro la mejor. Precios para matrimonios, con comida y toda asistensia desde $35.00 a $40.00. Hay apartamentos de dos habitaciones con balcón y baño a Prado. Exígense referencias de moralidad y pago.

«CAMPOAMOR»: COMPOSTELA 106, apartamentos de una y dos habitaciones, con baño privado. Agua caliente, con o sin muebles. Comida inmejorable. Moral y seriedad: A-7401.

HOTEL «RADIO». EL MAS CENTRIco de La Habana, Amistad número 15, entre Neptuno y Virtudes. Espléndidas habitaciones amuebladas, con baño intercalado, agua fría y caliente, a precios muy económicos, desde 50 centavos en adelante.

HOTEL PRADO

Prado esquina a Virtudes, mejor y más céntrico lugar, habitaciones con lavamanos y ascensor. Residencia familiar, 2 personas y comidas, $35 a $45. Viajeros $1.25 Pensión completa. Moralidad. M-7660. F Mariño.

HOTEL "VANDERBILT"

Lo más alto, saludable y económico, Neptuno 309, esquina a Mazón. Habitaciones de esquina, con baño privado, propias para quien convenga vivir cerca de la Universidad o de los hospitales Calixto García y Mercedes.

HOTEL SAN CARLOS

EGIDO Y MONTE

PRECIOS ECONOMICOS

Por mes, quincena, semana, con y sin comida. Habitaciones frescas. Apartamentos familiares. Buena comida. Preferido por los viajeros del interior, por hallarse en el centro comercial. Próximo a Muralla y Bernaza.

THE SAVOY

F Y 15.—VEDADO TELEFONO F-6616

Situado en un lugar alto del Vedado. Con fácil y frecuente comunicación, con la Ciudad y Repartos. Rodeado de jardines, con 600 metros de hermosos portales. Las habitaciones tienen ventilación directa, teléfono, baño privado, con agua fría y caliente. Precios moderados, incluyendo tres excelentes comidas. El servicio en mesas separadas, para cada familia.

80 CASAS de HUESPEDES

ALQUILO 2 HABITACIONES, UNA con vista a la calle, con muebles o sin ellos a personas de estricta moralidad con muy buena comida. Calle Morro No. 3, altos, entre Genios y Cárcel.

HUESPEDES "LA MILAGROSA"

Habitaciones grandes y frescas, con baños privados y agua caliente. Con toda asistencia, propias para matrimonios. Comida de primera, a la carta. Absoluta moralidad y orden. Precios de situación. Teniente Rey número 38, altos, esquina a Aguiar. Telf. M-1250.

RESIDENCIA PARA SEÑORITAS

ACADEMIA «SANTA TERESA»

San Rafael 71, entre Campanario y Lealtad: A-6874. Esta Academia situada en lugar céntrico de La Habana. Fácil comunicación con todos los centros de enseñanza, ofrece a las señoras y señoritas, estudiantes del interior, un pensionado cómodo, moral y económico. En la misma, se cursa Bachillerato e Ingreso a distintas Escuelas. Informes: Academia «Santa Teresa».

ALQUILERES

80 CASAS de HUESPEDES

«FLORINDA»: MANSION RESIDENcial para familias estables. Línea esquina a Seis. Telf. F-8788, Vedado.

SE ALQUILAN FRESCAS Y AMplias habitaciones con o sin comida a precios económicos. Malecón 1 esquina a Prado y Malecón 3, primer piso izquierda Miramar. A-9286.

CASA DE HUESPEDES «LA ISLA», Monte 53 altos por Factoría. Exclusivamente para personas de moralidad. Habitaciones con balcón y baño privado. Compañero de cuarto, precios económicos. Teléfono A-9210.

HABITACION CON TODO SERVIcio, agua fría y caliente. Excelente comida. Ambiente familiar, propia para estudiante, Prado 31, altos. Telf. M-3922.

«LA FLORIDA», GRAN CASA DE huéspedes, Bernaza 29, a una cuadra del Parque Central. Se alquilan habitaciones amplias y ventiladas, con baño de agua caliente. Comida exquisita, abundante, a precios de situación.

EL MEJOR PUNTO, PRADO 104: Residencia para familias, habitaciones con vista a la calle e interiores. Pensión completa para caballeros a precios reducidos. Referencias. Moralidad.

CASAS DE HUESPEDES: PRADO 88, casi esquina a Animas, se alquilan habitaciones con comidas, para matrimonios y hombres solos. Precios módicos. Tiene teléfono.

GALIANO, 103, ENTRE SAN JOSE y Barcelona: Habitaciones espléndidas con lavabo, agua caliente en los baños, hermosa terraza. Solo con asistencia. Moral absoluta. M-7380.

ALQUILO 2 HABITACIONES, UNA con vista a la calle, con muebles o sin ellos a personas de estricta moralidad con muy buena comida. Calle Morro No. 3, altos, entre Genios y Cárcel.

CASA DE HUESPEDES: HABITAciones con balcón y todo servicio, agua fría y caliente, excelente comida, moralidad absoluta, una persona desde $18.00. Teléfono M-1236 Neptuno 31, altos.

CASA PARA FAMILIA: PRADO 65. Se alquilan amplias y frescas habitaciones, con balcón a la calle. Comida inmejorable, con toda asistencia. También habitaciones en la azotea, para matrimonio u hombres solos.

SANTA RITA, CASA PARA FAMIlia, restaurante, espléndida habitación, excelente comida, abonados al comedor, agua caliente. Extricta moralidad. Se exigen referencias. O-Reilly 52, por Habana

CASA HUESPEDES 'LA SORTIJA'

Monte No. 15 1er. piso habitaciones baratas con todo el servicio completo. Comida a la española, agua fría y caliente en los baños, lavabo en las habitaciones. Teléfono A-8386.

82 APARTAMENTOS

$12.00 APARTAMENTOS INTERIOres muy cómodos, dos habitaciones, baño, cocina y luz. Agua abundante. Entre dos líneas tranvías, Fernandina y Vigía.

K ESQUINA 21, VEDADO. ALQUILAse moderno y fresquísimo apartamento de esquina con gran vista. Sala, comedor, dos cuartos, baño completo intercalado, etc. Véalo. Informa Encargado.

SE ALQUILAN ESPLENDIDOS apartamentos. C. de Jesús del Monte 618 A y Patrocinio 7. $13.00.

APARTAMENTOS Y HABITACIOnes grandes y ventilados, acabados de pintar ,tranvías y ómnibus por su frente, una cuadra Calzada del Monte, Santos Suárez 16. Alquiler módico.

UN APARTAMENTO CON VISTA A la calle, dos habitaciones, único inquilino. Se dan y exigen referencias. Industria 46, segundo piso. No molesten en el primer piso.

SI USTED BUSCA APARTAMENtos y habitaciones modernas, puntos céntricos, baratos, pase por industria 96, Reina 14 y 19, San José 78, M. Gómez 371, M. Gómez 407, Diez de Octubre 291, Municipio y Rosa Enríquez. Los encargados le enseñarán lo mejor.

EN UNA RESIDENCIA DE LA LOma del Mazo se alquila un bonito apartamento alto compuesto de 2 habitaciones y su baño privado con o sin asistencia. Se exigen referencias. Teléfono I-3477.

MALECON No. 4, ALTOS, SE ALquila para matrimonio dos apartamentos vista al mar. Informa García. M-62..

83 DEPARTAMENTOS

SAN IGNACIO 48, ALTOS, DEPARtamentos y habitaciones independientes, de $22.00 a $8.00, con luz. Para verlos e informes, vea a la encargada.

ALQUILO, MONTE No. 5, DEPARtamento de dos piezas, balcón, muy fresco; habitaciones lavabo, balcón; buenos baños, agua caliente, Casa de orden, buen aspecto. Teléfono A-6601.

ALQUILO EXCLUSIVAMENTE PARA oficinas de asuntos comerciales, espléndida sala con recibidor, Concordia 90, entre Gervasio y Escobar, precios módicos. Informan en la misma.

SE ALQUILA UN DEPARTAMENto en 10 de Octubre y Patrocinio Víbora, con terraza, sala, comedor, cuatro cuartos, baño intercalado, cocina, cuarto y servicio de criados. Las llaves en el café. Informes: A-9539.

ALQUILO HERMOSO DEPARTAmento, dos habitaciones muy frescas, lavabo, teléfono. Casa de moralidad, primer piso, para modista o comisiones, calle Comercial. San Nicolás 76-A., casi esquina a Neptuno.

ALQUILO EN MONTE NUMERO 5, antes hotel «La Purísima», departamento de dos habitaciones con balcón; habitaciones con lavabo y balcón. Abundante agua, fría y caliente. Se exige moralidad Telf. A-6601.

84 HABITACIONES

EN PRADO 54, ALTOS, CASA DE familia de moralidad se alquila una habitación.

ALQUILERES

84 HABITACIONES

NEPTUNO 59, ALTOS, ENTRE AGUIla y Galiano. Casa de modalidad. Alquilo habitación con lavabo a matrimonio sólo, señora o caballero que sean decentes y cumplidores.

SE ALQUILA HABITACION AMUEblada con agua corriente a hombre solo, casa familia honorable. Aguacate 88, 2o. piso.

COMPOSTELA 98, ALTOS, ALQUIlo habitación balcón calle a matrimonio, hombres solos, comida excelente, agua caliente, casa moral, también sirvo cantinas. M-2087.

SEÑORA EUROPEA ALQUILA UNA habitación amueblada con todo confort. Infanta 102 A, entre San José y San Rafael. Sra. Arenas.

SE ALQUILAN EN COMPOSTELA número 75, entre Teniente Rey y Amargura, espaciosos y frescos apartamentos y habitaciones acabados de pintar. Llaves e informes en la misma. Propietario: Francisco Torres, Edificio Pedroso. Aguiar No 65.

OBISPO 54, HABITACION TODA ASIStencia con balcón y lavabo, agua corriente, otra interior excelente comida se sirve a la habitación, hay calentador y teléfono, precio razonable.

ALQUILO HABITACION BALCON casa buena presencia con comida para 2 personas, $27 muebles si lo desea, otra interior no niños U-2202, Animas 145.

FRESQUISIMA HABITACION CON baño privado, balcón a la calle, agua caliente, exquisita comida, con toda asistencia, hay teléfono, precio módico. Belascoaín 64, altos botica, esquina a Salud.

FAMILIA MORALIDAD ALQUILA habitación vista calle, fresquísima propia señora sola o caballero con todo servicio. Indispensable referencias. Belascoaín 50, altos Botica casi esquina a Zanja.

EN CASA PARTICULAR DE FAMIlia honorable, se alquila a señoras o señoritas, espaciosa y fresca habitación, baño anexo, con toda asistencia. Paseo 25, altos, entre Trece y Quince, Vedado.

SE DESEA COLOCAR UNA ESPAÑOla en casa de moralidad, para habitaciones y coser, cose y corta por figurín. Tiene aptitudes para el gobierno de la casa. Prefiere familia americana. Telf. F-3253.

SE ALQUILA AMPLIA Y VENTILAda habitación a hombres solos, con o sin asistencia. Se piden referencias, Aguila 93, tercer piso, entre Neptuno y San Miguel.

ALQUILO HABITACION FRESCA, altos independientes baño privado, con toda asistencia, propia matrimonio, cambiamos referencias, 13 y B. Vedado, frente Colegio La Salle. Telf. F-4176.

SE ALQUILA UNA HABITACION en casa particular a hombres solos o matrimonio sin niños, Crespo 25 altos, entre Trocadero y Colón, no cartel en la puerta.

EN MALECON 6 A SEGUNDO PISO casa familia se alquilan 2 habitaciones vista a la calle, persona sola, $15, matrimonio $30 adelante con toda asistencia.

SE ALQUILAN DOS HABITACIOnes juntas o separadas a hombres solos o matrimonio sin niños con balcones a la calle. Angeles No. 58 esquina a Corrales.

SE ALQUILA UNA HABITACION, hermosa y fresca para hombres solos, baño moderno, agua abundante, casa particular, calle Rastro 1, bajos, entre Tenerife y Campanario.

SE ALQUILAN ESPLENDIDAS HAbitaciones con balcón a la calle, toda asistencia, hombres solos o matrimonio. Belascoaín 26, altos, esquina a San Miguel.

HABITACION VISTA CALLE, MUY ventilada, persona sola, con comida, $25.00; hay teléfono, Villegas 9, altos, Media cuadra Parque Central.

ALQUILO HERMOSAS Y FRESCAS habitaciones todas con balcón a la calle, con comida o sin ella si la desean. Galiano 14, esquina a Lagunas.

VENGA PRONTO: SE ACABAN LAS hermosas habitaciones con vista a la calle en Prado No. 8, esquina a Cárcel. Precios módicos. Todo servicio. M-2216.

MONSERRATE 93, ALTOS, ENTRE Lamparilla y Obrapía: Se alquilan habitaciones con muebles, lavabo agua corriente, a precio de situación. Otros informes, en la misma.

SE ALQUILA UNA HERMOSA HAbitación con balcón a la Plaza del Cristo, y una hermosa sala, piso de mármol propia para un profesional. Lamparilla No. 74.

ALQUILO HABITACION A MATRImonio, señora o señorita, con todo servicio si desea; otra habitación pequeña a hombres solos, con baño independiente. Requena 4, casi esquina a Carlos III, una cuadra de Emergencia: U-2479.

FAMILIA HONORABLE ALQUILA una habitación con toda asistencia, a señora o señorita de moralidad. Calle 4 No. 170 altos, entre 17 y 19, Vedado. Hay teléfono.

ALEGRE, FRESCA, CLARA HABItación, balcón calle, buen baño a personas decentes u oficina. Pocos inquilinos. Tranquilidad. Galiano 57, esquina (y entrada) Concordia 1er. piso. Informamos cocina aparte.

ALQUILO HABITACIONES AMplias y frescas, toda asistencia, agua caliente, exquisita comida, teléfono. Matrimonios o dos compañeros, una habitación si desean. Precios módicos. O-Reilly 86, altos.

EN RESIDENCIA DE FAMILIA DIStinguida, cubana, alquilo a persona honorable habitación amueblada, confortablemente con toda asistencia, baño privado. Servicio refinado. Hay garage Hablamos inglés, Telf. F-4503.

FRENTE AL CAPITOLIO, PRADO 113, se alquilan habitaciones muy ventiladas, interiores, y con vista a Prado, a matrimonios u hombres solos. Vea al encargado en el segundo piso.

SE ALQUILA UNA HABITACION en Escobar 117 (altos) entre Reina y Salud. Casa de familia con toda asistencia. Teléfono A-8124.

EN EL VEDADO EN RESIDENCIA particular se alquila una magnífica habitación y un garage. Se dan y toman referencias. F-5068.

LINDA HABITACION VISTA AL mar, teléfono, elevador, hombre solo pido referencias. Manrique 2 6o. piso departamento 22.

ALQUILERES

84 HABITACIONES

EN CASA PARTICULAR SE ALquila una habitación a hombre solo. Sol 38, azotea, frente a Obras Públicas, se piden informes. Informan en la misma azotea.

FRESQUISIMA HABITACION, BAño al lado, se alquila con o sin comida. Precio módico. Es casa familia. Hay teléfono. Cienfuegos, 33, 2do. piso, esquina Gloria.

HABITACIONES CON BAÑO Y LUZ, en $10.00 mensuales, cerca de la Esquina de Tejas. Informan en el Teléfono M-4128.

ESPLENDIDA HABITACION EN $8, se alquila en el lugar más céntrico de la Habana: Galiano 68, altos, entre Neptuno y San Miguel.

SE ALQUILA UNA HABITACION con baño anexo, con vista a la calle elegantemente amueblada, en casa particular moderna para hombre solo. Concordia, 49 altos entrada por Manrique.

SE ALQUILA EN CASA FAMILIA, habitación amueblada para dos personas, anexa al baño, a hombres solos, se prefieren del comercio. Amistad 110 segundo piso esquina a Barcelona.

EDIFICIO "CUBA", SEIS PISOS,

Empedrado número 42. Se alquilan amplias y ventiladas habitaciones, muy baratas. Elevador, lavabo, luz toda la noche. Orden y moralidad. Telf. M-5115.

ALQUILO UNA HABITACION Y una accesoria con dos departamentos, Compostela ciento cincuenta y seis y medio, esquina a San Isidro.

EN EL MEJOR LUGAR DE LA HAbana Aguila 107, bajos esquina a San Rafael, se alquilan dos espléndidas habitaciones con luz a $15 cada una, a matrimonio sin niños, también se cede lugar en Casa de Modas para perfumes, fantasía, etc. Se exigen referencias.

EN CASA RESPETABLE, 23 No. 275 entre D y E Vedado, se alquila una habitación sin muebles, a señora o señorita. Se exigen referencias.

HABANA 115 ENTRE MURALLA Y Teniente Rey amplia habitación con lavabo a mayores, y una chica a hombre solo.

HABITACION CON LAVABO SE alquila a hombres solos, Gervasio 60, altos.

CASA PARTICULAR ALQUILAN 2 habitaciones juntas o separadas, vista calle hombres solos o matrimonio. Campanario 114, altos esquina San Rafael.

ALQUILO EN ESCOBAR 166, ALTOS entre Reina y Salud, espléndida habitación con balcón a la calle y otra anexa al baño, comida si la desea, hay teléfono.

EN CRISTO 33, SEGUNDO PISO, SE alquilan habitaciones amuebladas con comida, vista a la calle.

GRAN RESIDENCIA FAMILIAR, que ofrece familia Horrutinier Malecón 75, entre Manrique y San Nicolás. Confort, buena alimentación y moralidad. Exigimos referencias. M-7379. Sucursal Santiago de Cuba: Aguilera 28, Telf. 4396.

85 NAVES y LOCALES

EMPEDRADO No. 3 ESQUINA MERcaderes, alquilo esquina bajos propia para oficina de comisionista o establecimiento. Informan la misma.

NAVE DE UNA PLANTA: $40.00, con azotea, 500 metros de capacidad, a media cuadra de los muelles de Tallapiedra, Revillagigedo 120, frente al Cuartel de San Ambrosio. Informes: librería Albela: U-5783.

SE ALQUILA AMPLIA Y COMODA nave, 40 metros de fondo, por 12 de ancho, Aguiar número 112, entre Amargura y Teniente Rey. Llaves e informes: Carlos III número 73. Telf. U-3923.

SE ALQUILA UNA NAVE EN SAN Felipe y Ensenada, superficie ocho cientos metros. Informan X-1633.

SE ALQUILA LA MITAD DE UN local, en la calle más comercial, Neptuno número 132, entre Lealtad y Escobar, Optica. También admito proposiciones para todo el mismo.

PROPIO COMERCIO, INDUSTRIA, depósito, amplio local, Teniente Rey esquina Aguiar con siete puertas ambas calles se da contrato. Alquiler rebajado. Informa: Armando Ruz. M-2943. Oigo ofertas razonables.

SE ALQUILA UNA NAVE CON UN terreno que mide 800 metros, cerca del Mercado Unico, barato. Informan Estévez 58.

ALQUILO AMARGURA 15, ALTOS, y bajos, juntos o separados. Propios los bajos para cualquier comercio o pequeña industria. Admito proposiciones. Informes: Dr. Cruz Chiner. F-2081 de 9 a 2 tarde.

SE ALQUILA UN GRAN LOCAL,

aproximadamente 250 metros cuadrados en primer piso con un frente de 20 metros a la calle Galiano, propio para oficinas, Clubs o Sociedades con entrada independiente. Informan Galiano 49

$30 Gran oportunidad para un buen negocio. Se alquila magnífico local con su cocina, propio para restaurant, Marina número 2, edificio Carreño. Informan en el mismo. Telf. M-6747.

SE ALQUILA NAVE CON VIVIENda, situada en la calle Montoro número 32, próximo a Carlos III. Mide una superficie de 833 varas. Precio: $50.00. También se vende a precio de oportunidad. Informan: Chacón 23, altos, departamento 3: M-8182.

SE ALQUILAN LOCALES PARA COmercio, hay para oficina para vivienda. O-Reilly Nos. 2 y 4 frente al Ayuntamiento. Informa: García. Tel. M-6349.

SE ALQUILA HERMOSO LOCAL, propio para industria o comercio, sito en Obrapía 50. Llaves de 10 de la mañana a 5 de la tarde. Informan F-6359.

ALQUILERES

85 NAVES y LOCALES

MAGNIFICA ESCUELA PARA EStablecimiento. Se alquila en la calle Misión 4, esquina a Economía, con puertas metálicas por ambas calles. La llave en el Café del frente. Informes en Manrique No. 121 entre Salud y Reina de 3 a 5 p.m.

EN LO MEJOR DE LA VIBORA, propio para establecimiento o consulta profesional se alquila Jesús del Monte 632 casi esquina Avenida de Acosta. Portal, sala, saleta, hall, seis cuartos, 2 comedores, 2 baños, patio salida Avenida Acosta, garage M-1607 y A-6699.

BUEN NEGOCIO

Alquilo esquina Avenida Cinco y calle Seis, Buenavista, paradero de las guaguas, Ruta número 9. En los altos hay una buena sociedad, amplio salón con mostrador, armatoste y nevera instalada; y una accesoria con entrada independiente, propia para café, fonda y billares. Se da contrato. Informan: Telf. M-3602 y M-3603.

MAGNIFICO LOCAL PARA COMERcio o industria, muy claro y ventilado, 300 metros doble servicios, alquiler módico. Amargura 51 entre Aguacate y Compostela Telf. A-7769

NAVE DE UNA PLANTA: $40.00, con azotea, 500 metros de capacidad, a media cuadra de los muelles de Tallapiedra, Revillagigedo 120, frente al Cuartel de San Ambrosio, Informes: Librería Albela: U-5783.

87 HABANA

SE ALQUILAN LOS ESPACIOSOS y ventilados bajos de Consulado 78 entre Refugio y Colón, acabados de pintar. Informan: F-3294.

AGUACATE 88, 1er. PISO SE ALquila con sala, recibidor, cuatro cuartos, comedor, baño y servicios criados. Informes 2o. piso.

ALQUILO MODERNOS BAJOS, GERvasio 176 entre Reina y Salud» Sala, recibidor, 4 cuartos, baño intercalado, comedor, cuarto servicio de criados. Precio: $50. Puede verse de 9 a 12 a.m.

SE ALQUILA LA PLANTA BAJA DE la casa Virtudes 110 compuesta de: sala, saleta, tres habitaciones, baño intercalado, comedor al fondo y servicio de criados. Muy atractivo. Teléfono FO-1672.

LEALTAD 85, ALTOS, ENTRE CONcordia y Virtudes. Se alquilan los altos compuestos de sala, 4 cuartos, comedor, cocina y baño completo. Puede verse de 9 a 12 de la mañana. Precio: $45.00 y 2 meses en fondo.

ALQUILO PRIMER PISO, MEDIA cuadra Fraternidad, tres cuartos, sala, comedor, baño, luz y ventilación inmejorable, propio para corta familia. Corrales 26, entrada por Someruelos.

MALECON 62 Y SAN LAZARO 200, entre Galiano y San Nicolás de 55 a 22 pesos, pisos completos y apartamentos de varios tipos. Vea al encargado en el segundo piso.

ALQUILO: CARLOS III NUMERO 79: portal, sala, saleta, tres habitaciones, baño, comedor, cocina, patio, traspatio cuarto, servicio y entrada para criados. Informan: Gran Hotel, habitación 397.

CASA NUEVA: $34.00, PRIMER PIso alto, media cuadra de Monte, Romay 25: sala, saleta, cuatro cuartos, baño intercalado, comedor al fondo y servicio de criados, librería Albela: U-5783.

ALQUILO: CONCORDIA 168, ESQUIna a Aramburo, primer piso, fresca, cómoda y barata: sala, comedor, cuatro habitaciones y demás servicios. Informes: mueblería «El Fénix», Neptuno esquina a Soledad. Telf. U-1360.

ALQUILO HERMOSOS ALTOS:

sala, comedor, cuatro habitaciones. Siempre agua. Precio: 20 pesos. Entrada de la Calzada de Luyanó número 59. Llave e informes, en los bajos.

ALQUILO GLORIA 55 CASI ESQUIna Suárez en $29.00, el cómodo y fresco alto 1er. piso, acabado de fabricar. La llave en la misma. Informan Bernaza 23, Tintorería.

CRISTO, 4: SE ALQUILA CON CUAtro habitaciones, sala, saleta, cocina y dos servicios. Informes en Cristo 33, bajos.

PRINCIPE, 14, ESQUINA A ESPADA se alquila casa alta de tres habitaciones, moderna y ventilada. Llaves e informes en la bodega.

ALQUILO, FRANCO 7, SEGUNDO piso entre Carlos III y Estrella: Sala, recibidor, comedor, tres habitaciones, baño intercalado, cuarto y servicio criados. Informan: M-1420.

ALQUILO NEPTUNO 107, SEGUNDO piso; balcón, sala, cuatro habitaciones, baño intercalado, comedor al fondo, cuarto y servicio criado. $50.00. Leyte Vidal. M-2222.

ALQUILO SAN LAZARO 252, ALTOS Sala, saleta, 3 cuartos ,baño, comedor, cocina y un cuarto en la azotea; puede verse a todas horas.

SE ALQUILA MAZON 34 ENTRE Valle y Zapata, a dos cuadras de la Universidad, casa con sala, comedor, 3 habitaciones, baño, cocina, cuarto y servicio de criados. Llave en la misma. Informan U-5858.

HORNOS Y VAPOR, A UNA CUAdra del Parque Maceo, a $25.00 alquilo casas modernas, con sala, comedor, dos habitaciones y baño completo. Informes: Vapor 5-A. Telf. M-2837.

ALQUILO JOVELLAR 55 1er. PISO modernos, compuestos de sala, tres cuartos, baño intercalado, comedor al fondo, cocina, cuarto y servicio de criado. Informan San Lázaro 41, bajos.

MODERNOS ALTOS ANIMAS 158, entre Escobar y Gervasio, sala comedor, tres habitaciones grandes, baño completo, demás servicios. Informan F-5195 y M-7730.

SE ALQUILA LA CASA UNIVERSIdad esquina a Sierra, frente a Sabatés, propia para fonda por estar rodeada de varias industrias. Informes en la bodega.

ALQUILO ALTOS, SAN NICOLAS 54, al fondo de la iglesia Monserrate: sala, saleta, tres grandes cuartos y uno en la azotea, baño completo, cocina y servicio de criados. Agua abundante, fría y caliente.

ALQUILERES

87 HABANA

SE ALQUILA: VILLEGAS 41, BA[jos] entre O-Reilly y Progreso: $38 con sala, comedor, 3 habitaciones, baño y cocina. The Truts Company Cuba, Obispo 53: M-6917.

TROCADERO, 66, ALTOS, ENtre Blanco y Galiano. Sala, comedor, dos habitaciones, terraza cubierta, cocina, servicios. Muy céntrica, F[res]quísima: $25. Informes: Mendoza Co., Obispo, 63.

SE ALQUILAN LOS ALTOS DE [mo]derna construcción. Calle Zanja [es]quina a Soledad. Con tres habitaciones, terraza y demás comodidades. La llave en la bodega. Informes: Teléfono M-3578.

SE ALQUILA EL SEGUNDO P[ISO]

de moderna construcción, Concordia 48, entre Manrique y Campanario, con 4 habitaciones y demás comodidades. Informan en el mismo. Telf. M-2481.

SE ALQUILA SEGUNDO PISO [al]to de Consulado 24. A media [cu]adra Prado. Sala, saleta, comedor, habitaciones, baño, hall, cocina y servicios criados. Informan en la misma.

ALQUILO: SUAREZ 129-A., ALTOS sala, 3 habitaciones, baño completo y cocina. Llave en los bajos, C[a]número 518: Telf. I-7255.

SE ALQUILAN LOS BAJOS DE

casa Picota 63 con sala, comedor tres cuartos, cocina, baño y servicio de criados. La llave en altos. Informes A-9539.

SOL Y COMPOSTELA, ALTOS PR[e]ciosos y modernos: sala, dos cuartos, baño completo intercalado, calentador, cocina de gas. Llaves en café: 32 pesos. Informes: M-8712.

ZEQUEIRA 12-A., BAJOS

Entre Romay y San Joaquín. Sala, comedor, tres cuartos, cocina y servicios, $29. Llave bodega. Informes Omoa 14 D, M-3225.

ALQUILO $60: INDUSTRIA, 6, PRImer piso, muy claro y fresco: sala, recibidor, 5/4, salón comedor y servicio.

SE ALQUILAN LOS BAJOS GLO[RIA] 174; compuestos sala, saleta-comedor, dos habitaciones, patio y demás servicios. Véalos de 10 a 12 y 3 a [5] solamente.

SE ALQUILA UN PISO EN SAN R[A]fael No. 152 altos. La Colonial. T[elf.] U-1427.

SE ALQUILAN LOS MODERN[OS] bajos de San Joaquín 22 por Velázquez a una cuadra de Monte, sala, comedor, tres cuartos, baño intercalado y cocina de gas.

BARRIO DEL PILAR: SAN JO[A]quín No. 4, entre Estévez y Universidad, se alquila: Sala y saleta de [co]rados, tres cuartos, baño intercalado y cocina. Informan No. 2, altos.

PROXIMA A DESOCUPARSE [SE] alquila en casa particular una [her]mosa sala propia para profesional [u] oficina en Escobar 117 entre Re[ina] y Salud, bajos, pida informes al [te]léfono A-7412.

ALQUILO SEGUNDO PISO: SAN [LA]zaro 219-B., entre Escobar y G[er]vasio. Magnífica casa, con sala, [sa]leta, 4 cuartos, comedor al fo[ndo], magnífico baño intercalado y a[gua] caliente. Informan en el principal.

$22.00: MODERNOS BAJOS, 2 HA[BI]taciones, sala, comedor, baño c[om]pleto intercalado. Agua abundante. Muy frescos. Entre dos líneas tr[an]vía. Vigía y Fernandina.

SE ALQUILAN MAS DE 350 CA[SAS] de todos precios. Pídanos informes. También los domingos. M-2783. A[ni]la, 247, altos, esquina Corrales, [Te]léfono M-2783.

SE ALQUILA 2o. PISO MUY FR[ES]co, sala, comedor, tres habitaciones, baño y servicio criados. Car[ro] letra H. entre Campanario y Lea[l]tad.

SE ALQUILA ACABADA DE F[A]bricar, Carlos III número 79, ba[jos] sala, saleta, 3 habitaciones, baño intercalado, comedor al fondo, cocina, cuarto y servicio de criados. Informan en el Gran Hotel: habitación 3[97].

ALQUILO $34 MERCED 19 BAJ[OS] sala, saleta, 3 cuartos, etc. apartamento independiente con servicio [a] la calle en Muralla 99 por Villeg[as] 2c. piso.

SE ALQUILAN LOS MODERN[OS] bajos, Maloja 164, dos habitaciones, sala, comedor, cocina de gas y baño completo. Informan: Maloja 195, [car]pintería, y Cuba 113. por Jesús [Ma]ría. Sr. Amado. Telf. M-4478.

ACABADO DE FABRICAR ALQ[UILO] lo bajos Condesa 45 entre Escobar y Lealtad toda decorada, sala, recibidor, dos habitaciones, comedor, cocina al fondo. Llave No. 47.

SE ALQUILA EL PRIMER P[ISO] de la calle Cienfuegos esquina Gloria, compuesta de: sala, comedor, 4 habitaciones, cuarto de baño completo, cocina, servicio de criados y patio. La llave en la misma. Informan: teléfono I-5394 y Obispo esquina Compostela (Jovería).

SE ALQUILA EL PRIMER P[ISO] de Zanja No. 74 con 6 habitaciones y demás comodidades. Informes en la misma. Telf. U-3675.

ECONOMICAS

Casas de sala, saleta, comedor, y tres cuartos, baño intercalado, cocina, cuarto y servicio de criados, los mejores lugares de la Ciudad:

Trece y M. (edif. Maine) . $ 2[...]
A. Ramírez núm. 4 . . . . . . [...]
M. Rodríguez y Ave. Acosta [...]
Marina núm. (Carreño) . . . [...]
Genios esq. a Morro, (edif. «Gómez» . . . . [...]
Cuba núm. 29, bajos . . . . . [...]
Inquisidor 11, altos, esq. a Sol [...]
Marina núm. 2 (Carreño) . . [...]
J. del Monte 374, altos, frente a la Iglesia . . . . . . $ 3[...]
Galiano y San Lázaro, altos, por Galiano . . . . [...]

Departamentos de dos y tres habitaciones, baño y cocina:

San Lázaro 222 y 224 . . . . [...]
Amistad núm. 68 (Astor) . [...]
Dragones núm. 12 . . . . . [...]
Marina núm. 2, (Carreño) . [...]
San Ignacio núm. 25 . . . . [...]
Santa Irene 94-E., bajos . . [...]
Calle C. núms. 274 y 278, entre 27 y 28 . . . . [...]
Cerro y Colón, local . . . . [...]
Calle Doce y 23 . . . . [...]

Oficinas Genios esq. a Morro Telf. M-6747

FOLLETIN 66

LOS DOS CAMINOS

RAFAEL PEREZ Y PEREZ

De venta en la librería Wilson, Obispo 52, Telé. M-3850.

yo no he intervenío en ná, como no sea en ayudarle a la cocinera de encá los Condes, porque aquello era la fin der mundo, y pa eso las vísperas de la boa na más, porque pa er día solerne vinieron de un hoté de Sevilla el cocinero y jasta los camareros y to, que eso es decí que les habrá costao un ojo e la cara. Pero pa eso lo tien y lo saben gastá, y no como más de cuatro que con la barciquera llena se van a morí de cara a la paré. De moo y manera, hija, que estoy errengaíta.

—Con tantísimo como yo me hubía alegrao de verlo too... Porque a él, lo ha visto una nacé como aqué que ice, y semenesté sé de piedra pa no tenerle ley... Cuando era chico, siempre que podía ya lo teníamos acá jugando en la plazuela con mi Manué; como que cuando mi hijo vino der servicio, que venía er pobrecito tan estropeao, er primerito que vino a verlo fué él; lo cuá que mi Manué quiso llamarle don Rafaé y jablarle de usté, porque titito lo que está bien, está bien, y no lo consintió el arma mía, que no hay otro en er mundo más sencillo ni con menos pretensiones que él, Dios lo bendiga. Mi Manué, una lámpara pa encima de la mesa de escribí le ha regalao, forjá por él en er tallé, como sabes, está en Sevilla ganando mu güen jorná...

—Como que tie unas manos de oro.

—No es porque sea mi hijo, pero el dirertó de la fábrica está emprendao con él. Y lo que siento es... no ser miyonaria pa haberle regalao jasta la Giralda. Y lo que toca ella, no ma que esa güena idea que ha tenío de queré casarse en er pueblo de su madre y en el mismo altá que se casó eya, dime si no es que tititos los de Guadalveló la pongamos encima de las niñas de los ojos. ¡Y qué no quitaría el hipo, el arma mía, tan retepreciosísima como es!

—¡El arcange San Gravié en cuerpo y arma, hermanita! Yo no pueo explicártelo, porque es cosita que me pongo jecha una canasta de colá; pero te digo que era pa visto. Toa una nube de encaje ende la cabeza jasta los pies, que cuentan que vale un dinerá, porque, según dicen, es una cosa antiquísima... Herencias de los viejos, lo cuá que yo no sé cómo las picaúras lo hayan respetao, porque un pañolito de talle tengo yo en el arca y me lo han puesto talmente una criba. ¡Yo no se pa qué habrá puesto er Señó en er mundo esos bichos! Y alospués, aqué traje de sea, con aquella cola... ¡Jesú, qué cosa ma retepreciosa, hermanita! Como que pa que no sele ensuciara se la tuvieron que levá las dos niñas del jué, que estaban como dos serafines, tititas vestías de blanco, tan chicas y tan bonitas como son, que la más pequeñita casi no podía andá, el angelito...

—Como que no tiene tres años entoavía.

—¡Y si es él... Yo no te sabré decí cómo iba vestío, porque toas las prendas de ahora tien una nombradía mu rara, pero más guapo que un só, el hijo de mi arma, que es cosita que yo me queo bisca cuando lo miro. Qué pareja, hermanita, qué pareja tan cabá!

—Er padrino me han dicho que fué er Conde.

—Había de sé mi señorito, porque le toca a él, pero el mismo don Ramiro quiso que fuá er Conde, Y la madrina ha sido doña Josefa, la de Guzmán er Güeno. Po convidaos... ¡María Santísima! Yo no he visto junta en mi vía más gente de postín y, ¡echa mantilias blancas y trajes de sea, y collares de perlas, y el acabóse, hermanita, porque aun me dura el mareo! Po, ¿y la misa después de las bendiciones? ¿Quién no ha oío a Paquito, er Sochantre, y aqué otro tan guapo que vino de Madrí cuando cantaron «Marina»? ¡Jesú, y qué gargantas y qué gloria de oírlos! Titito er pueblo estaba en la ilesia...

—Titito no estaría, porque lo que toca a la niña de don Bernabé, debía de está escondía en un rincón, pensando en lo que se le iba de las manos.

—¡Que se chince! ¿De ande había de sé ela pa mi niño? Que se case con ese inglé de la lú, que paece una percha.

—Tampoco lo quié la mamá.

¿No?... Po que la ponga en adobo, porque los veinticinco no los cumple y como entre en edá ya veremos quién es er guapo que cargüe con ella.

—Según paece que están argo esbarajustaos. Los negocios se les han torcío un poco...

—Lo mal orquirío se lo lleva el diablo.

—Como que si es verdá lo que se cuenta por el pueblo...

—Miá, Teresa, gorvamos la hoja, que me voy como un punto de media y alospués paso las morás cuando voy a confesarme.

—¿Y pa ande han torao los novios?

—Po lo primerito, cogieron el artomovi y se jueron al Rocío...

—Miá tú qué güena idea.

—¿No verdá que sí? Y empués salieron pa... güeno, pa fuera de España... pa sitios mu relejísimos, anque no se jace en la boa, no se jace a toa hora.

—Po mu rebién que javen de di a verlo to, que ya ice el refrán que lo de no jablan iguá que nosotros.

—El otro otro día tuvo don Ramiro una postá ende ese sitio de ande vienen las moas... ¿Cómo se ice, Urbana?... ¡Ah!, ya: Parí... Parí, de Francia.

—¡Jesú, Jesú, y qué manera de corré terreno! Irán en er tren.

—No. Van en el artomovi que les ha regalao er Magistrao.

—¿Tú vé? Los esgraciaos de los Carabancheles no lo querían por probe y, en cambio, don Vicente, con tan principalísimo como é, y con tanto dinero como tiene, que otro padre no hubiá encontrao hombre güeno pa esa niña, está el güen señó que se le cae la baba.

—Como que lo está. Y tié motivos. Porque, ¿qué más quiere una niña mocita como eya que un hombre de bien, guapo y güen mozo, queriéndola jasta el morí, porque eso é que está chalaíto por eya y con su plaza de registraó que, según dicen, gana los dineros e espuertas. Ahora están trabajando pa vé si pue sé que vaya a Parma e Mallorca pa estar junto con er suegro, porque, como el güen señó no tié otra cosita más que la niña, no se aviene a está sin ella... Pero va a sé difícil porque él es toavía mu joven pa una ciudá que icen que es mejó que Güerva.

—¡Teresa!... ¡Teresa!

—¿Qué hay?

—¿Tiés tila?... Po dame tres perras, deseguía.

—Pero, ¿qué pasa?

—Ná. Que se está muriendo don Bernabé Rubio y a doña Celeonia le ha dao un sopitipando.

—¿Cómo dices, Josefa?

—Po que estaba acabando de comé er pobre hombre y, de repente, se ha caído ar suelo y cuando se han tirao a levantarlo los hijos, estaba ya como un tronco, sin palabra y sin conocimiento. Debe ser una propegía. Ahora ha dío er chofe a buscá a don José Zorrilla, pero milagrito será que se escape.

—Aquí tiés la tila, mujé.

—Ya te la pagaré alospués.

—Anda con Dió... Y si semos güenos pa argo...

—Gracias, hermanita.

—¿Qué te paece, Urbana?

—Na; no me digas na, que jasta me se ha puesto carne de gallina.

Efectivamente: el infeliz don Bernabé Rubio había muerto de un ataque apoplético, como diagnosticó muy bien la portera de su casa. Esta muerte, que al principio no pareció alterar en nada la buena marcha económica de la casa, fué, al cabo de cierto tiempo, de resultados funestos. Doña Celedonia dió en vivir con mayor prodigalidad que nunca; se le había metido en la cabeza la idea de eclipsar a los condes de Guadalveloz y llevaba un tren disparatadísimo, del cual todo el pueblo se asombraba, porque era público y notorio que desde el fallecimiento de don Bernabé el negocio enflaquecía.

La casa empezó a venir a menos. Entonces Caminito, aterrada ante las consecuencias que pudieran derivarse de la inconsciencia de su madre, dió la voz de «sálvese el que pueda» a sus demás hermanos y, sintiéndose por primera vez en su vida egoísta, hizo sus cuentas sin detenerse a pensar si eran o no del gusto de su madre. ¿Acaso doña Celedonia se preocupaba del bienestar y de la felicidad de sus hijos para lo porvenir?

Como quiera que míster Davys continuaba tan enamorado como el primer día y le renovaba continuamente su eterna petición de matrimonio, Caminito le aceptó. Pensó que, de lo contrario, llevaba trazas de irse a poyetón, porque, debido a los humores que corrían sobre la malísima marcha de los negocios, por allí no aportaba un alma. Y Caminito no quería quedarse soltera por nada de grandeza de la madre y a los del mundo. De manera que, en vista de que todas sus amigas se estaban casando—Lucita, con el conde de F...; Vélez la tidueña; Lola Peña, con Paco Vé...; Pepita Zorrilla, con un ingeniero sevillano; las del registrador, con dos muchachos madrileños, respectivamente, y la del notario, con un médico de Huelva muy acreditado—optó por apencar con míster Davys, que, después de todo, tenía buena figura y estaba muy presentable, a pesar de sus cuarenta. Después de su desilusión con Rafael Torres-Arias, Caminito no podía ser feliz; faltaba el amor; pero míster Davys era bueno, afectuoso y tenía una tolerancia infinita para todos los caprichos, manterías y defectos de su mujer.

Al poco tiempo de casada, a doña Celedonia le pasó la hinchazón y quiso hacer paces con el matrimonio, lo cual se avino el caballeroso yerno sin poner un solo reparo. Entretanto continuaba la pendiente desgraciada de la casa. Malos negocios, prodiga...

M.E.C.D. 2016

ALQUILERES

88 VEDADO

VEDADO. SE ALQUILAN DOS BONITOS altos de 4 esquina a 5a con todas las comodidades y terminados de fabricar (sin estrenar) Informes 4 No. 4 entre 3a y 5a (Vedado).

VEDADO. —SE ALQUILA UN GARAGE, calle 11 esquina a 4.

SE ALQUILAN DOS HERMOSOS Y ventilados altos de la calle 23 esquina H, Vedado, precio $55.00 cuatro cuartos, sala, comedor etc. Informan al lado 223, bajos.

VEDADO: ALQUILO CASA CREcherie y 21, acabada de pintar: sala, comedor, 3 cuartos y uno azotea. Informes: Gervasio 118, casi esquina a San Rafael. Llaves en los bajos, bodega: $34.00.

SE ALQUILAN EN $30.00, LOS BAjos de la calle Ocho, entre 19 y 21, letra H., con jardín, sala, comedor, 2 cuartos cocina, baño completo y gran patio de cemento. La llave al lado. Telf. F-5260.

CALLE ONCE NUMERO 127, MODERna y lujosa residencia: jardín, portal, sala, comedor, 3 habitaciones, 2 baños completos, servicio de criados y garage. Llaves e informes: calle L. número 106: F-2124.

ALQUILO ACABADA DE REPARAR, calle 21 número 278, altos, esquina a D., acera de la sombra: sala, 4 habitaciones, comedor, baño completo, cocina de gas y carbón, servicios para criados, derecho al portal y jardín. La llave al lado. Informan: M-2539.

G. Y CALZADA, VEDADO. SE ALquila lujoso chalet con jardín, dos portales, recibidor, sala, biblioteca, comedor, pantry, cocina, baño, cuarto servicio auxiliar con lavabo y garage, con cuarto de chofer, en los bajos; seis cuartos, dos baños, varios closets, recibidor, cancha de handball y torre de observación, en los altos: U-1710. Tavel.

VEDADO. SE ALQUILA CASA DE esquina con jardín, portal, sala, comedor, cocina, cuatro cuartos con baño intercalado, garage, dos cuartos y servicio de criados. C esquina a 29, informan en la misma. Teléfono F-7189.

EN $40.00 SE ALQUILAN ALTOS calle 4 No. 257 entre 25 y 27. Terraza, sala, comedor, hall, 4 cuartos, baño, cocina, cuarto y servicios de criados. La llave en los bajos. Teléfono F-2982.

SE ALQUILAN DOS ALTOS DE TREce 138 entre K y L Informan esquina K.

VEDADO. ALQUILO CASA MODERna, sola planta, 4 cuartos todas comodidades, garage, acera sombra, dos meses fondo. $75.00. F-2670. 27 entre Paseo y A.

CHALET DE DOS PLANTAS PARA personas de gusto. Alquilo Once esquina a F, bajo: Jardín, portal, sala, comedor, pantry, cocina moderna, cuarto y baño criados, baño para visitas y garage. Altos: Recibidor, 5 habitaciones, dos baños lujosos, azotea, lavandería. Aguilera, Mercaderes 27. M-8628. U-6509.

COLINA UNIVERSITARIA: LUJOsos altos, 27 número 78, entre L. y M., con seis dormitorios, en $75.00. La llave en los bajos. Informes: M-3236, horas de oficina.

17 Y F, VEDADO, ALTOS MODERnos, sala, hall, dos habitaciones, una alta y demás servicios. Informes al lado. calle 17 No. 249.

DOS CHALETS UNO PASEO ESQUIna 27, otro 27 No. 351, sala, vestíbulo, comedor, recibidor, 5 cuartos, baños completos, pantry, cocina de gas, garage, cuarto criados, chofer. Llaves al lado. Informes: Ruz: M-2943

MODERNA PLANTA ALTA: CALLE 4 esquina a Línea, entrada por Cuatro, Vedado. sala, hall, tres habitaciones, comedor, cocina, servicio de criados, garage, toda decorada, abundante agua. Para verse de 8 a 11 y de 2 a 4. Preguntar por Carlos.

SE ALQUILA UNA CASA EN LA calle A No. 6, 3 cuartos Vedado, 4 habitaciones, sala, saleta, comedor, y portal. Informan en Edificio La Metropolitana, departamento 837-38. Teléfono M-9233.

VEDADO. 17 ENTRE A Y B, CASA amplia, para numerosa familia, hotel o clínica, con toda clase de comodidades, pisos de mármol, tres baños, acera de la sombra y demás. Precio: doscientos pesos. Informan: FO-7011.

PROXIMA A DESALQUILARSE LA casa de la calle 17 No. 316 altos, entre B y C, Vedado, compuesta de sala, hall, cinco cuartos, cuarto baño, comedor, pantry, cocina, cuarto y servicio criados. Informes en el teléfono: M-6091, Inquisidor 40.

PRECIOSO PRIMER PISO, DE ESquina, frente parque Medina: tres dormitorios, baño intercalado, sala, comedor, cuarto y servicio de criados y garage, calle 25 esquina a D., Vedado.

EN LO MEJOR DEL VEDADO, CAlle 15 entre Paseo y2: Sala, recibidor, comedor, 4 habitaciones, con baño intercalado y closet, cocina, habitación de criados, etc. Informan en la planta baja.

ALQUILO CALLE 23 No. 14, ALTOS, con sala, saleta, tres habitaciones, baño intercalado, hall, comedor, cocina, cuarto criados.

SE ALQUILA CASA MODERNA Y recientemente pintada, con closets en todos los cuartos. Tiene jardín, portal, 5 habitaciones, 2 baños intercalados, terraza al fondo y garage. Informan, Calle 9 No. 24, entre H e I, Vedado.

SE ALQUILA PLANTA VEDADO BAja calle 11 No. 111, muy cerca del Paine, cuatro habitaciones de dormir y demás comodidades. Informan telf. F-1584. Llave en los altos.

SE ALQUILAN LOS BAJOS DISTRIbución modernísima sola de la casa calle Diez número 185, entre 19 y 21, Vedado, distribución modernísima: Sala, cuatro cuartos, dos baños intercalados, buen comedor, pantry, cocina de gas, cuartos de criados y sus servicios, entrada independiente para la servidumbre, patio, jardín, amplio portal, instalaciones para luz, teléfono y timbre, garage. Informan en los altos. Teléf. F-5627.

PISO ALTO, 27 No. 421 ESQUINA 4, Vedado. 4 cuartos, porch, sala, comedor, pantry, cuarto criados, garage, etc. Próximo desalquilarse. Puede verse. Informes: M-7245.

89 CERRO y PALATINO

ALQUILO ALTOS MODERNOS, VElarde No. 25, casi esquina Primeles, sala grande, saleta espaciosa, dos hermosos cuartos, baño completo, cocinas gas y carbón, $22.00. Telf. I-4551.

CERRO, PALATINO Y ATOCHA ALquilo bajos con recibidor, 2 habitaciones, comedor, cocina, baño y patio, muy barato. La llave en la bodega. Informan M-5005.

$12.00 Y $11.00. DEPARTAMENTO, sala, cuarto, comedor, cocina y baño. Otro sala, cuarto, cocina y baño. Edificio moderno y muy fresco. Paradero Cerro. Havana Park 1. Teléfono I-6605.

CALZADA DE PALATINO NUMEro 23, esquina a Armonía. Se alquilan los altos, compuestos de sala, cinco habitaciones, comedor, cocina y baño completo. Puede verse a todas horas. Informes el encargado. Precio $25.00.

90 MARIANAO y sus REPARTOS

SE ALQUILA EN EL REPARTO LA Sierra 6 y 1a. Chalet dos plantas cinco habitaciones y demás comodidades. La llave en frente. Informan FO-3447.

SUSCRIBASE Y ANUNCIESE EN EL «DIARIO DE LA MARINA»

ALQUILERES

90 MARIANAO y sus REPARTOS

SE ALQUILA EN REPARTO ORIENtal, Marianao, cerca del Hipódromo, casa quinta con mucho terreno con árboles frutales y demás comodidades, tres habitaciones, terrazas, glorieta, etc. Por temporada o fijo, con muebles o sin ellos. Precio: de $35.00 en adelante, según condiciones. Sr. Rodríguez teléfono FO-7950.

QUEMADOS DE MARIANAO, A UNA cuadra de General Lee, finquita de 4,000 metros cuadrados, casa mampostería, 3 cuartos, baño intercalado, portal, sala, comedor y garage: $35.000. También próximo a desocuparse, bungalow, doble forro, 3 cuartos, sala, comedor, portal, baño intercalado y cocina, frente a General Lee: $30.00. Llaves, el encargado, General Lee número 3. Informes: M-2863.

AMPLIACION DE ALMENDARES, Marianao, alquilo buena, bonita residencia, tres cuartos y uno alto, garage y demás comodidades, calle Once entre Siete y Ocho. Informes: Miramar y Núñez.

REPARTO LA CORONELA. —A UNA cuadra de la Carretera Central y Calzada Jaimanitas, espléndida casa con 3 baños, 5 habitaciones, 2 salas, etc., garage doble y 8.000 metros, arboleda. Precio: $75.00. Contrato por año. Informan: A-7775.

SE ALQUILA CON O SIN MUEBLES magnífica residencia acera de la brisa, dos plantas; portal, sala, recibidor, salón música, biblioteca, salón de comer, toilet, pantry, despensa, cocina, lavandería, dos garages, tres cuartos criados con baño. Siete habitaciones, dos baños, dos terrazas Para verla de 2 a 5 P. M. Informan en la misma. 16 entre 5a y 7a. Reparto Miramar.

D Y 16, ALMENDARES, JARDIN, portal, sala, galería, cuatro habitaciones, baño, comedor, terraza, pantry, cocina, cuarto y servicio criados, $60. Llave D No. 56 esquina a Fuentes, A-6951.

ALQUILO CASA AMUEBLADA, LO mejor de La Sierra, sala, despacho, 3 cuartos grandes, baño, comedor, garage, 2 cuartos de criados y servicios. Informan: FO-2493.

SE ALQUILA UN HERMOSO CHAlet Ave. 6 entre E y la cerca de Belén Informan F-7008.

ALQUILO LUJOSA RESIDENCIA EN 22 y 3a Avenida Reparto Miramar. Sala, comedor, biblioteca, cocina y pantry. Cinco dormitorios, 2 baños modernos. Tres cuartos y 2 baños de criados. Garage. Informan: Teléfono F-5742.

BUEN NEGOCIO: SE ALQUILA LA esquina de Avenida 5 y Calle 6, Buenavista, paradero de las guaguas Ruta No. 9: En los altos hay una buena sociedad, amplio salón con mostrador, armatoste y nevera instaladas y una accesoria con entrada independiente, propio para café, fonda y billares, se da contrato. Informan: Teléfonos M-3602 y M-3603.

ALQUILO CASA AMUEBLADA. LO mejor de La Sierra: sala, despacho, 3 cuartos grandes, baño, comedor, garage, 2 cuartos de criados y servicios. Informan: FO-2493.

AMUEBLADA O SIN MUEBLES, calle B y 14 reparto Almendares, sala, saleta, living-room, comedor, repostería, cocina. Cinco dormitorios, 2 baños, 2 terrazas, garage doble, cuartos y servicios criados. Teléfono FO-3454.

AMPLIACION ALMENDARES. AVEnida Primera y calle 10, cuatro cuartos, jardín de esquina, portal, sala, comedor, baño de lujo, cocina moderna, pantry, garage, cuarto y servicio de criados. Sin estrenar $55. A-8950 Martínez y Rosado. Amargura No. 1.

SE ALQUILA CASA NUEVA, PROpia para víveres finos, oficina o vivienda: portal, sala grande, cuarto baño, cocina, hall, patio. Calle E. entre 14 y 16. Informes: enfrente. Telf. F-3429.

ALTURAS BUENAVISTA (PROXImo Colegio Belén), alquílanse bonitas casas, $15.00; $18.00. Edificio «Campana», loma apeadero Ceiba, tranvías Vedado-Marianao, entre Línea y Calzada Columbia.

ALQUILASE ESPLENDIDA RESIdencia, amueblada o sin amueblar, en Avenida de Columbia número 19: sala, recibidor, 5 cuartos, 3 baños, hall, comedor, terraza, pantry, biblioteca, garage y doble servicios. Informes: FO-7359.

91 J. DEL MONTE Y LA VIBORA

ALQUILO CASITA EN $8.00 DOS HAbitaciones, cocina, servicio y patio. Calle Tercena No. 7 entre Gertrudis y Josefina.

CORREA 21: JARDIN, PORTAL, SAla, saleta, 4 habitaciones, comedor, baño completo, cuarto para sirviente y servicio, patio y traspatio: $35.00. Dos meses de garantía. No fiador. FO-7822.

SE ALQUILAN BAJOS, CON JARDIN, portal, sala, comedor, 3 cuartos, baño, cocina, cuarto y servicio, arboleda de frutales: $30.00; otra, chica: $15.00. Carmen y Goicuría, Víbora: I-5180. Agua abundante.

10 DE OCTUBRE No. 460, ALQUILO frente al Cine Tosca, sala, comedor, 4 habitaciones, cocina, baño, doble servicio, llave en la ferretería. Informan 21 331, Vedado. Teléfono: F-4645.

SE ALQUILA CORREA 38½, VIBORA con portal sala comedor, 3 cuartos y demás servicios, informa el pintor.

$25.00, ALQUILO DELICIAS 82, ALtos, entre Milagros y Santa Catalina, Víbora: Sala, saleta, cuatro cuartos, dos baños, cocina, calentador. Llave 82, bajos, A-9726.

ACABADOS DE REEDIFICAR, SE alquilan los altos y bajos independientes, calle Luz No. 1, Loma de Chaple, los bajos con sala, saleta, 4 habitaciones, baño, cuarto y servicio de criados y garage. Los altos: terraza, sala, 4 habitaciones, 2 baños, cuarto y servicios de criados. La llave al lado, Luz No. 3, altos. Informes: Teléfono F-5507.

SE ALQUILAN LOS ESPACIOSOS y frescos altos de Estrada Palma 60 esquina a Heredia, con todas comodidades. Informan en los mismos.

SE ALQUILAN LOS ALTOS DE LA casa O-Farrill 35, entre Revolución y Saco, a dos cuadras de la Calzada. Portal, sala, cinco habitaciones, comedor al fondo, baño intercalado. Agua abundante por motor, cuarto y servicio de criados. Acabada de pintar. Alquiler rebajado: $35.00. Llave en los bajos. Informes teléfono F-3504.

VIBORA

Se alquilan los altos de Milagros esquina a Párraga, compuestos de sala, recibidor, seis cuartos, hall, baño, cocina y servicios para criados. Informes: José Rodríguez, «La Dichosa», Obispo y Compostela. Teléfono: M-1804.

SE ALQUILA EN REVOLUCION y O-Farrill en la Víbora, local para bodega, puesto o cantina, las llaves en Revolución No. 7. Informes A-9539.

SE ALQUILA: JESUS DEL MONTE, Quiroga 6, entre Calzada y Delicias: sala, tres cuartos, saleta al fondo, cocina y baño. Mucha arboleda y sótanos: 30 pesos. Telf. U-5258.

SE ALQUILA 10 DE OCTUBRE 255 altos, terraza sala, saleta y 5 cuartos, 2 servicios.

SE ALQUILA EN $23.00, SAN LAZAro 23, entre San Francisco y Milagros, Víbora. Llaves, de 11 a 1.

92 STOS. SUAREZ y MENDOZA

ALQUILO ALTOS CORTINA No. 23 Santos Suárez, interior, salida independiente, gran patio. Informes: I-3969.

SANTOS SUAREZ SE ALQUILA LIbertad entre D-Strampes y Figueroa, sala, saleta, 3 cuartos, baño intercalado, comedor al fondo, cocina, servicio de criados. Informes en la misma.

ALQUILERES

92 STOS. SUAREZ y MENDOZA

SE ALQUILA LA MODERNA, COmoda y ventilada casa calle Encarnación No. 6 entre Dolores y San Indalecio. Informan M-2762.

SE ALQUILA LA CASA SAN BENIGno 43, entre Zapotes y San Bernardino: sala, saleta, cuatro cuartos con baño intercalado, comedor al fondo, cuarto y servicio de criados y garage. En la misma, la llave, de 3 a 6 de la tarde. Informan: Telf. I-3557.

SANTOS SUAREZ: GENERAL LEE, 27, Lujosa casa: Jardín, portal, sala, hall, tres habitaciones, baño intercalado, gran comedor, cocina, cuarto y servicio criados, garage, cuarto chofer. $50.00. Informan: Juan Delgado. 3. Tercer piso.

SANTOSS UAREZ CALLE ZAPOTES No. 71 entre Durege y San Julio, se alquilan dos casitas altas y bajas, 2 cuartos, sala, cocina y baño intercalado.

ALQUILO FRENTE CASA PASAJE Este No. 3 Santos Suárez, propio para corta familia compuesto portal, sala, un cuarto, baño, cocina y comedor, llave No. 7 informes Tejadillo 68, altos. M-1352.

93 LUYANO

LUYANO. —LA CASA CALZADA DE Luyanó 79, altos, esquina a Villanueva, tiene sala, saleta, recibidor, cinco cuartos, comedor al fondo, baño intercalado y cocina, muy fresca. La llave en los bajos. Informes: Arturo Pomar, Agua Dulce y Flores, altos, J. del Monte.

SE ALQUILA UNA CASA EN GUAsabacoa No. 9, altos, Luyanó, con recibidor, sala, comedor, 3 habitaciones, cuarto de criados, baño completo con calentador y cocina. Informan en la misma. A una cuadra de la Calzada de Concha.

SE ALQUILA 1 CASA EN ARANGO 193 moderno, al lado de la bodega de Fomento, de portal, sala, comedor, 2 cuartos, baño completo y todo lo demás. Precio módico.

95 ARROYO APOLO Y CALABAZAR

ALQUILO QUINTA REGIA CASA mampostería, decorada, sala, 2 gabinetes, 5 cuartos, baño, comedor, cocina, 300 frutales en producción a persona de gusto solvente, sola en magnífica esquina, reparto San José, San José 8, ruta 2, bájese bodega San Agustín, se ve la casa media cuadra.

SE ALQUILA ALTURAS DE CALAbazar, lo más fresco de la Habana, regia residencia completamente amueblada, compuesta: sala, saleta, comedor, cinco habitaciones, garage, soberbia cocina, court de tennis, ermita, parque infantil y de recreo, infinidad de árboles frutales, $350 por seis meses, lugar ideal para el verano. Informan: A-9686 de 8 a 12. Edificio Larrea 201.

97 GUANABACOA, REGLA Y CASA BLANCA

LAGUNAS 71 $34.00 TRES HABITAciones, sala, comedor, baño completo, cocina, servicio criados. Informes FO-1365. Llaves bajos 8½ a 5 p.m.

98 ALQUILERES VARIOS

SE RENTA PARTE DE OFICINA $22.00 mensuales, incluye luz eléctrica, teléfono y empleada que mantiene oficina abierta para tomar mensajes, elevador. Cuba 76, (esquina a Obrapía) M-1213.

COTORRO. CARRETERA CENTRAL kilómetro 19, gran casa mampostería con 15.000 metros terreno, 2 baños modernos, 4 grandes habitaciones, hermosísima sala $50.00. Contrato por años. Informan Telf. A-7775

SE SOLICITAN

99 SOLICITUD DE ALQUILERES

SEÑORA SOLA, SOLICITO ALQUIlar un pequeno apartamento de 2 piezas con baño o parte de casa en subarrendamiento, siempre que sea independiente. Llamar teléfono F-5680, de 2 4 p. m.

101 PERDIDAS

ENCONTRADA EN REINA Y LEALtad una chiva con su chivito, a la persona que compruebe que es de su propiedad le será entregada en Reina 131 esquina a Escobar, 2o. piso.

GRATIFICARE DEVOLUCION ESPEjuelos olvidados en Omnibus ruta 9. Obispo 113.

SE HA EXTRAVIADO EN UNA GUAgua de la ruta 27, unos espejuelos armadura clara. Se ruega llamen al F-3515 o calle 17 No. 27, altos, entre J y K. Se gratificará.

108 AGENCIAS DE COLOCACIONES

LA MATANCERA: A.7740

Servimos rápidamente: criadas, cocineras, choferes. Toda clase de servidumbre y empleados de ambos sexos con referencias, Sol número 111. entre Egido y Villegas.

AGENCIA "BEERS"

La Decana de las Agencias mantiene todos los días, el más completo servicio para su numerosa y distinguida clientela, tanto en servicio doméstico, como para oficinas, regida por las más altas y principales normas de sistema y de conducta irreprochable. (Desde 1906), Plaza de la Catedral 16: M-7730.

"LA HABANERA" U.1880

Servimos con referencias, criadas, cocineras, mensajeros de boticas, manejadoras y toda clase de servidumbres de ambos sexos Neptuno 255, esquina a Espada. U-1880.

AGENCIA DE COLOCACIONES «LA Sagüera», F-3295. Servimos rápidamente Criadas, Cocineras, Crauffeures, toda clase de servidumbre y empleados de ambos sexos. Con referencias. en 31 entre 2 y 4. Vedado.

CUBAN AMERICAN EMPLOYMENT. La casa más acreditada en el servicio de cocineros, criados, cocineras, criadas, manejadoras, choferes camareros y oficinas, españoles, jamaiquinos y asiáticos. Consulado 142. Teléfno M-1534.

103 CRIADAS y CRIADOS

SE SOLICITA UNA CRIADA ESPAñola para corta familia para todos los quehaceres de la casa menos cocinar. Sueldo: $18.00. Calle 17 No. 398 altos entre 2 y 4. Vedado. Informan después de las diez.

SOLICITO UNA CRIADA ESPAÑOLA, limpia y trabajadora, para todos los quehaceres de una casa de corta familia. Sueldo: $12.00. Calle M. número 263, entre San Lázaro y Jovellar.

SE SOLICITA UNA MUCHACHA PAra todo el servicio de corta familia. No duerme en la colocación. Sueldo: doce pesos. Obrapía 65 2o. piso.

SE SOLICITA UNA ESPAÑOLA, O blanca del país para criada de mano, que duerma en la colocación. Sueldo, $10.00 y uniformes. Oficios 17, altos del Almacén.

SOLICITO CRIADA ESPAÑOLA DE mediana edad, con referencias, que sepa servir bien la mesa y duerma en la colocación, $15.00 y uniformes. Vedado, calle 15 No. 380, entre 2 y 4.

SE SOLICITA UNA CRIADA PARA habitaciones, que sepa lavar y planchar ropa fina de señora. Se exigen buenas referencias. Informan, de 9 a 12 a. m., en Corrales número 1, esquina a Egido.

SE SOLICITA UNA CRIADA PARA limpiar, cocinar y lavar alguna ropa de seda. Si no sabe su obligación, que no venga. Sueldo: $15.00. Telf. F-3944.

PARA JUAN DELGADO 174, SANtos Suárez, cocinera, hacer limpieza. Corta familia. Dormir en la colocación. Sueldo: ocho pesos.

PARA LOS QUEHACERES DE UNA corta familia se necesita una criada Gervasio 30, altos.

SE SOLICITAN

103 CRIADAS y CRIADOS

DESEA COLOCARSE UN JOVEN español de criado de manos o jardinero. Tiene buenas referencias de las casas que trabajó. Llamen al teléfono F-6115

SE SOLICITA UNA ESPAÑOLA DE mediana edad para la limpieza y ayudar en la cocina. Sueldo: 8 pesos. Gervasio 5, después de las 9.

SE SOLICITA CRIADA DE MANO, blanca, joven, de buena presencia, que sepa servir a la rusa. Sueldo: $15 uniformes. Informan Calle 15 No. 315, Vedado.

SOLICITO CRIADA DE MANO SEpa trabajar, sea formal y saludable, $12 y uniformes. O-Farrill 120, esquina D-Strampes, Víbora, Rutas 15 o 53.

SE NECESITA CRIADO DE MANO español con referencias, 5a Avenida esquina 28 Reparto Miramar.

SE SOLICITA CRIADA PARA LAvar, hacer los quehaceres y manejar dos niños. Que tenga referencias y duerma en la colocación. Sueldo: 12 pesos y uniformes. Informan: Telf. FO-1968.

SE SOLICITA UNA MUCHACHA ESpañola, para la limpieza. Que tenga referencias. Sueldo: 15 pesos. Informes: calle Ocho número 194, bajos.

SE SOLICITA UNA CRIADA DE mano española, que entienda de cocina. Traigan referencias, 10 de Octubre 503, altos, esquina a Pocito.

104 COCINERAS y COCINEROS

SE SOLICITA UNA BUENA COCInera y repostera para limpiar y atender los quehaceres que tenga buena presencia y duerma en la colocación. Sueldo $25.00. Familia americana, calle 22 entre Ave. 5 y 7. Miramar.

SOLICITASE BUENA COCINERA, formal, duerma colocación. Sueldo 12 pesos. Teléfono F-6729.

SE SOLICITA UNA SEÑORA, DE mediana edad, que sea cocinera y ayude algo a la limpieza. Tiene que dormir en la colocación. Informes: Telf. I-5104.

SOLICITO COCINERA ESPAÑOLA que sepa su oblicgaión y que tenga referencias de las casas que trabajó. Sueldo, según aptitudes. Tiene que dormir en la colocación. Carmen esquina a D-Strampes. Ruta 15 Juan Delgado, Santos Suárez.

SE NECESITA COCINERA QUE SEpa su oficio, con referencias y que duerma en la colocación. 19 No. 145 esquina a K, Vedado.

SE DESEA PARA COCINAR Y AYUdar en alguna limpieza, una joven que tenga referencias y sepa sus obligaciones, $17.00 y uniformes. Calle H esquina a 13, Casa los Pinos. Vedado.

SOLICITO UNA CRIADA ESPAÑOla, de mediana edad, para cocinar y limpiar. Calle Quince número 227, entre F. y G., altos, Vedado.

SE SOLICITA UNA ESPAÑOLA PAra cocinar, limpiar y atender los quehaceres de una casa chica, que duerma en la colocación y que tenga referencias. San Mariano letra H entre Calzada y Buenaventura Víbora.

SE SOLICITA UNA JOVEN CUBAna, para cocinar y limpiar casa pequeña. Que duerma en la colocación. Castillo 22, altos, entre Monte y Cádiz.

SOLICITO UNA ESPAÑOLA, DE mediana edad, para cocinar. Que tenga buenas referencias y duerma en la colocación. Cienfuegos 22, segundo piso. Se paga buen sueldo.

105 MANEJADORAS

SOLICITO BUENA MANEJADORA para una niña de 2 años, que ya tenga práctica con niños de mediana edad, con referencias de casas donde haya servido. Sueldo: $10.00 y uniformes. Calle 25 No. 307 entre B y C. Vedado.

SE SOLICITA UNA ESPAÑOLA, O blanca del país para criada de mano, que duerma en la colocación. Sueldo, $10.00 y uniformes. Oficios, 117, altos del Almacén.

114 AGENTES y VENDEDORES

NECESITAMOS VARIOS HOMBRES mayores de edad, con referencias, que sepan las cuatro reglas, para emplearlos en compañía americana con cargos bien retribuidos. Preguntar por Mr. Frank, en Bernaza No. 3 altos, entrada por la Real Silk, el próximo lunes día 29 a las 3 p.m. No tratamos este asunto por correspondencia.

VENDEDORES, GANE MUCHO DInero, vendiendo chicles con bolas abanicos, pitos, calcomanías de animales y frutas en colores. Muestras 5 sellos rojos. Roberto Fernández, apartado 2437.

LO MAS MODERNO EN MAQUINAS de calcular. Máquina «Barrett» portátil. Suma, resta, multiplica, divide. Pesa siete libras. 10 teclas. Capacidad 9.999.999.99. Mide 5 pulgadas ancho 8 largo. Garantía absoluta. Ideal para pequeños comercios. Rendimiento como máquinas grandes. Precio reducido. Solicito agentes. B. Azcona, Apartado 2577. Habana.

GANE DINERO FACILMENTE, VENdiendo artículos para señoras. Diríjase a «La Luna de Oriente», Muralla número 12-A., entre San Ignacio y Cuba, de 5 a 6 p. m.

115 OFICINISTAS

NECESITO UNA MECANOGRAFA-Taquígrafa para oficina, sueldo: $45. También necesito una dependienta para una revista, y otra para una sombrerería. Informan: Compostela 58, agencia.

116 SOCIOS

SOCIO PARA FONDA, EN CALZADA del Monte, solicito, aunque sea poco dinero. Que sea persona laboriosa y honrada. Más informes: Fernández. café «Independencia», Belascoaín y Reina.

SE SOLICITA UN SOCIO QUE APORte algún capital, para ampliar negocio noble y acreditado. Informes: Neptuno 131, bajos, entre Lealtad y Escobar.

PARA UNA NUEVA INDUSTRIA, patentada y de gran utilidad, se desea un socio con 3 o 4 mil pesos en efectivo, darán razón en Santos Suárez, Gómez y Santa Emilia de 8 a.m. a 6 p.m

SE SOLICITA UN SOCIO CON UN capital de 500 pesos; y otro, con ocho mil pesos, para entrar en negocios de grandes utilidades. Hace lo mismo si fueran activos o no. Vendería también unas patentes. Escriban a L. de Donatis, Obrapía 99.

117 SOLICITUDES VARIAS

DEPENDIENTA SE SOLICITA QUE sea bien lista y con bastante disposición para vender sombreros de señoras. Informan: Casa de Modas Núñez, Amistad 50.

SOLICITO PERSONA COMPETENTE para llevar con dignidad la representación de sociedad antigua y prestigiosa en visitas metódicas a personas solventes de la Habana. Buena retribución. Habana 45. Horas hábiles.

SE SOLICITAN HOMBRES, DE 18 a 22 años, que sepan Aritmética Mercantil. Si no sabe, no se presente. Viernes, de 9 a 11 a. m., Habana 62, altos, por Tejadillo.

NECESITO HOMBRE O MUJER CON garantía para encargado de casa de inquilinato. Informan en Indio 27, Tintorería. Se le da habitación y sueldo. Sr. Pereda.

DISTRIBUIDORES. PARA LAS PROvincias de Pinar del Río, Habana, Matanzas y Santa Clara, que puedan comprar al contado artículo del ramo de víveres, muy conocido y fácil venta, se necesitan. Escribir al Apartado 1382. Habana, para más informes y proposiciones.

SE SOLICITAN

117 SOLICITUDES VARIAS

SE BUSCA TAXIDERMISTA DE EXperiencia y gusto artístico para trabajos continuos en su casa. Teniente Rey 15, bajos.

SALGO PROXIMAMENTE PARA EL interior; admito proposiciones de gestiones, cobros, ventas, comisiones, etc. Viajante Clasificado de la Marina.

SE OFRECEN

118 CRIADAS y CRIADOS

SE DESEA COLOCAR UN BUEN criado de mano español práctico en el trabajo con buenas referencias de familias distinguidas. Teléf. M-8633

CRIADO DE MANO ESPAÑOL DE mediana edad se ofrece para casa particular, práctico en servicio de comedor, tiene referencias. Aguila 75 Tintorería, teléfono A-0347.

CRIADO FINO PENINSULAR, SE ofrece a casa de familia, práctico en todo lo que requiere un servicio fino, plancha ropa de caballero, tiene referencias de familias distinguidas. Teléfono M-4157.

DESEA COLOCARSE CRIADO DE mano español experimentado en todo servicio fino, sin pretensiones y con esmeradas referencias de buenas casas. Voy a cualquier punto. Teléfono M-1959.

SE DESEA COLOCAR UNA JOVEN española, para cuartos o comedor. Sabe servir la mesa a la rusa, española, etc., etc. Tiene buenas referencias. Telf. F-6253. Ubaldina Janeiro.

SE DESEA COLOCAR UNA JOVEN española para cuartos o criada de manos es formal y tiene referencias. Va al campo teléfono F-2375.

DESEA COLOCARSE UNA JOVEN española de criada de manos o manejadora, tiene referencias. Informan Teléfono FO-7982

DESEA COLOCARSE UNA MUCHAcha de mediana edad, criada de mano o matrimonio solo, cocinar y limpiar, tiene referencias y sabe su deber. F-6260.

SE OFRECE ESPAÑOLA PARA CRIAda de cuartos, sabe zurcir ropa, también cocina y limpia a matrimonio solo, sabe repostería. FO-7509.

SE DESEA COLOCAR UNA JOVEN española para cuartos o para criada de manos y tiene buenas referencias. Teléfono U-1251.

DESEA COLOCARSE UNA JOVEN de color para el quehacer de un matrimonio solo, tiene referencias, U-6787 y otro para cocinar 15 para arriba sobe su trabajo.

SE OFRECE COCINERA ESPAÑOLA para corta familia, sabe cumplir con su obligación teléfono M-9438.

SE OFRECE SEÑORA ESPAÑOLA para limpieza por horas o lavar ropa en su casa. Teléfono F-6244.

SE DESEA COLOCAR UNA ESPAñola de mediana edad para cuartos es formal y trabajadora, sin pretensiones. Teléfono FO-1733.

SE DESEA COLOCAR UN JOVEN español, de criado de mano o para cuidar enfermos. También entiende de mecánica. Informes: Telf. U-7694.

SE DESEA COLOCAR UNA JOVEN española, para criada de mano o manejadora. Tiene referencias. Telf. F-6234.

SE DESEA COLOCAR UNA MUCHAcha española, para criada de cuartos o comedor. Sabe cumplir con su obligación: F-5084.

SE DESEA COLOCAR UNA JOVEN española, de criada de mano o de cocinera. No duerme en la colocación. Informes: M-8778.

SE DESEA COLOCAR UNA ESPAÑOla, de mediana edad, para todo el servicio de la casa. Es sola y duerme en la colocación. Telf. I-3969.

SE DESEA COLOCAR UNA MUCHAcha española, de mediana edad, para criada de mano o de cuartos. Sabe trabajar muy bien. Tiene referencias. Telf. M-5381.

SE DESEA COLOCAR UNA JOVEN española, para habitaciones. Sabe coser y planchar ropa fina, o para toda la limpieza, si es casa chica. Telf. F-2722.

SE DESEA COLOCAR UNA ESPAñola, de mediana edad, para criada de mano, cuartos o comedor, sirve a la rusa y es práctica en todo trabajo fino. Tiene buenas referencias y es de confianza. Desea buen sueldo. Informes: I-6263.

SE DESEA COLOCAR UN JOVEN español, de criado de mano u otro servicio. Hace poco que vino de España. Tiene buenas referencias. Informan: San Lázaro 127. Telf. M-5028.

SE DESEA COLOCAR UNA JOVEN española, para criada de mano o de comedor. No le importa cocinar si es corta familia. Tiene referencias. Telf. M-4403.

SE DESEA COLOCAR UNA MUCHAcha de 30 años, para coser, sabe cortar por figurín y bordar, práctica en ropa de niños. Puede atender alguna habitación. Tiene buenas referencias y desea buen trato. Telf. M-4293.

SE DESEA COLOCAR UN JOVEN de 23 años, para jardinero o segundo criado. Telf. FO-1212.

SE OFRECE UNA JOVEN ALEMAna, para criada de mano o de cuartos, lava y plancha ropa fina, o para comedor, sirve a la rusa. Tiene buenas referencias y habla perfectamente el castellano. Llame: A-9838.

SE OFRECE UNA JOVEN MESTIZA, para limpiar por horas. Tiene buena presencia y referencias. Telf. F-3461.

SE DESEA COLOCAR UN JOVEN de color, para criado, pinche o jardinero. Tiene buen carácter y buenas referencias. Informes: Paseo 6, entre Tres y Cinco: F-3164.

SE OFRECE UN MAGNIFICO CRIAdo de mano. Lo mismo para ayuda de cámara, muy práctico en ambas cosas, por llevar años en el ramo. No le importa salir fuera de La Habana. Para más informes, pregunte por Fernando en Casa «Potín»: M-3944.

SE OFRECE UNA ESPAÑOLA, PARA cuartos y vestir señora, está acostumbrada al servicio fino de buenas casas. Tiene quien la recomiende. Informes: Telf. F-3702.

SE OFRECE UNA ESPAÑOLA, PARA criada o manejadora, es muy trabajadora. Lleva tiempo en el país. Tiene referencias y duerme o no en la colocación. Va a los repartos, si pagan los viajes. Telf. F-3262.

SE DESEA COLOCAR UNA ESPAÑOla, para criada de mano. Sabe cocinar. Tiene referencias. Sueldo: 12 pesos en adelante. Informes: San José 52, habitación 8, o en San Nicolás 38, bajos, frente al tren de lavado.

SE DESEA COLOCAR UNA CRIADA de mano. Tiene referencias de las casas donde ha servido. Duerme o no en la colocación. Informes: A-7740.

SE DESEA COLOCAR UN JOVEN español, de criado de mano o para el comedor, con buena familia. Tiene referencias de las mejores casas de La Habana. Telf. A-9731.

BUEN CRIADO DE MANO, JOVEN, español, muy trabajador y humilde en todo su cumplimiento, desea prestar su mayor servicio a familia honorable. Tiene muy buenas recomendaciones de donde ha trabajado, sirve bien la mesa a la rusa. Ha estado con muy buenas familias y es muy práctico en todo el esmerado servicio. Informes: Telf. A-9358.

SE DESEA COLOCAR UNA ESPAÑOla, de criada de mano o de cuartos. Tiene buenas referencias. Telf. A-8971.

SE DESEA COLOCAR UNA MUCHAcha española, de criada de mano. Tiene referencias. Telf. A-9552.

SE OFRECE UN JOVEN ESPAÑOL, para criado, sirve cualquier mesa, hace toda clase de cocktails y plancha ropa de hombres. Tiene buenas referencias. Telf. F-6248.

SE DESEA COLOCAR JOVEN ESPAñola para criada de mano o cuarto o coser; tiene referencias. Informan Teléfono M-1147.

SE OFRECEN

118 CRIADAS y CRIADOS

JOVEN ESPAÑOL DE BUENA PREsencia desea colocarse de sirviente de comedor, sabe servir a la rusa, también hace coteles. Telf. M-4145.

SE DESEA COLOCAR UNA JOVEN española de criada de mano o de cuartos, desea familia seria, tiene buenas referencias. Teléfono U-2329.

SE OFRECE UN JOVEN CRIADO japonés práctica en todo servicio, tiene buenas referencias. Teléfono: A-9814.

SE DESEA COLOCAR UNA MUCHAcha de 30 años para coser, sabe cortar por figurín y bordar, práctica también en ropa de niños, puede atender alguna habitación. Tiene buenas referencias. Desea buen trato. Teléfono M-3339.

SE DESEA COLOCAR UNA ESPAñola de mediana edad, de criada de mano o cocinera, tiene referencias. F-6025.

JOVEN ESPAÑOLA DESEA COLOcarse de criada de mano o cuartos; tiene buenas referencias. Teléfono: U-6714.

JAPONES JOVEN, DESEA COLOcarse para criado de mano; sabe bien su trabajo criado; tiene buenas recomendaciones. Teléfono A-9814.

SE DESEA COLOCAR UNA JOVEN española, para criada de mano o de cuartos; tiene referencias. Teléfono F-6275.

SE DESEA COLOCAR UNA JOVEN española para criada por horas o para lavar. Teléfono F-6275.

SE DESEA COLOCAR UNA COCINEra española de mediana edad, entiende de repostería, sabe cumplir con su obligación y tiene referencias. Teléfono F-3174.

JOVEN ESPAÑOLA, DESEA COLOcarse para criada de cuartos o manejadora; tiene buen carácter y desea buen trato. Teléfono F-6079.

SE OFRECE UNA ESPAÑOLA PARA cocinera y ayudar algo en la limpieza; lleva tiempo en el país; no se coloca menos de 20 pesos; hace dulces. Teléf. F-9108. Vedado.

UN JOVEN ESPAÑOL SE DESEA colocar de criado de manos para consultorio médico o portero, tiene buenas referencias, en la misma otro para jardinero. Telf. F-4443.

DESEA COLOCARSE UNA MUCHAcha española de criada de cuartos sabe lavar, planchar ropa fina y coser algo o para criada de mano. Tiene referencias. Telf. F-3719.

SE DESEA COLOCAR UNA JOVEN española para comedor o de criada de manos; tiene buenas referencias. Teléfono M-4546.

SE DESEA COLOCAR UNA JOVEN española para criada de mano o cuarto; es seria, trabajadora, cumple con su obligación, tiene buenas recomendaciones. Teléfono U-6316.

SE COLOCA UNA ESPAÑOLA PARA criada de manos, en casa de moralidad; tiene buenas referencias. Informan Teléfono U-5225.

DESEA COLOCARSE UNA MUCHAcha española de criada de cuartos, o criada de mano; tiene buenas referencias. Teléfono F-6010.

DESEA COLOCARSE UNA ESPAÑOla para criada de mano o para cuartos. Informan: F-6277.

SE DESEA COLOCAR UNA ESPAñola para criada de manos; entiende algo de cocina; tiene referencias. F-3315.

SE OFRECE JOVEN DE COLOR PAra criado de mano o jardinero. Si es para el campo puede ir, tiene referencias. Telf. FO-2644.

SE OFRECE PARA CRIADO DE mano, camarero mozo de limpieza, joven blanco experto servicio doméstico, sabe servir mesas. Tiene referencias, honrado y cumplidor. Informan en Aguila 231 Telf. M-1149.

COMPENT HEARD WORKINK GIRL need pussion as hand made or nurce mad know abont coocking as good refference. FO-2644.

SE OFRECE UNA BUENA COCINEra y una criada o manejadora inglesa. También una joven del país para manejadora o criada. Buenas referencias. F-6022.

SE DESEA COLOCAR UNA ESPAñola para criada de mano sale para los repartos, sabe cumplir con su obligación y tiene buenas referencias. Teléfono I-7464.

MUCHACHA SERIA Y TRABAJADOra se coloca para cuartos o comedor; tiene referencias, sabe cumplir con su obligación. Teléfono M-5011.

JOVEN ESPAÑOLA, DESEA COLOcarse de criada de manos; es formal y trabajadora; tiene buenas referencias. Teléfono U-7078.

SE DESEA COLOCAR EN CASA DE moralidad una joven del país, experta en el servicio fino, muy competente; educación esmerada y capacidad, tengo pretensiones de sueldo, si no abonan pasajes no me presento. Detalles por el Teléfono I-7232, de 8 a 6.

SE OFRECE ESPAÑOLA PARA MAnejadora o criada. Lleva tiempo en el país. Tiene referencias. Sin pretensiones. Duerme o no en la colocación. Va a los repartos si pagan viajes. Telf. F-3262.

SE DESEA COLOCAR UN CRIADO español, de mediana edad, en casa particular, es fino y sin pretensiones, sirve a la rusa y plancha ropa de caballero. Lo recomienda la familia con quien estuvo más de un año. Telf. M-4594.

SE DESEA COLOCAR UNA JOVEN blanca para limpiar y cuidar niños; tiene referencias; llamen al Teléfono U-3202. No duerme en la colocación.

SE COLOCA COCINERA REPOSTEra inglesa de color, sabe cocinar al estilo americano, del país y algo de la cocina francesa. Tiene buena recomendación. Llamar al Telf. F-3022

CRIADO DE MANO ESPAÑOL DE mediana edad se ofrec para casa particular, práctico en servicio de comedor, tiene referencias. Aguila 75, Tintorería. teléfono A-0347.

DESEA COLOCARSE UNA MUCHAcha española para criada de cuartos o comedor, o manejadora, tiene referencias no menos de 18 pesos. Informan Telf. U-5470.

119 COCINERAS y COCINEROS

SE OFRECE EXCLENTE COCINEro y repostero joven chino, cocina muy bien, buena apariencia y tiene referencias, desea casa cubana o americana, siempre limpio en la cocina. Informan: A-9600, San Nicolás 95.

COCINERA DE COLOR DESEA COlocarse. Tiene buenas referencias. Informan de 10 a 12. Telf. F-4004.

COCINERO Y REPOSTERO ESPAñol desea colocación en casa particular o comercio, no tiene pretensiones, es muy limpio y formal, tiene buenos informes de buenas familias. Informan Telf. M-4432.

SEÑORA ESPAÑOLA DESEA COLOcarse de cocinera, o para cocinar y limpiar, duerme en la colocación, tiene referencias. Informan Teléfono U-2768.

SE DESEA COLOCAR UNA COCINEra repostera, tiene buenas referencias. U-6637.

BUEN COCINERO Y REPOSTERO joven chino desea colocarse en casa particular sabe cocinar bien criolla, española y americana, muy limpio, tiene buenas referencias y sabe cumplir con su obligación. Informan: M-4503.

SE DESEA COLOCAR UNA BUENA cocinera, de color. Sueldo: no menos de 15 pesos. Telf. M-4611.

SE DESEA COLOCAR UNA COCINEra inglesa repostera, sabe cocinar criolla y americana. Telf. F-6093.

SE DESEA COLOCAR UNA COCINEra repostera española, entiende de pastelería, con referencias. Teléfono F-6142.

SE OFRECEN

119 COCINERAS y COCINEROS

SE DESEA COLOCAR UNA ESPAñola, de cocinera, o para cocinar y limpiar. Tiene buenas referencias y duerme en la colocación. Telf. F-6014.

SE DESEA COLOCAR UNA JOVEN de color, para cocinar, sabe de repostería. Tiene referencias. Sueldo: de $20.00 en adelante. Telf. F-4249.

SE DESEA COLOCAR UNA COCINEra de color. No le importa hacer alguna limpieza, si es corta familia, para criada, manejar o lavar. Informan: F-7261.

ENGLISH SPEAKING WOMAN SEEK employment with english speaking family as general worker. Has reference. Telf. M-1229. Ethel.

SE DESEA COLOCAR UNA ESPAñola, de mediana edad, para cocinar. Entiende de repostería y sabe trabajar. Informes: Peñalver letra A., esquina a Ayestarán: U-7051.

SE DESEA COLOCAR UNA JOVEN española, para cocinar y limpiar a corta familia. Tiene referencias y prefiere dormir fuera. No se coloca por poco sueldo: A-7176.

SE OFRECE COCINERA INGLESA es repostera sabe hacer compras, tiene buenas referencias. Buen sueldo. teléfono M-1751.

SE DESEA COLOCAR UNA BUENA cocinera, paninsular, lleva tiempo en el país y sabe cumplir con su obligación. Tiene buenas referencias. Lo mismo trabaja en La Habana que para los repartos. Informes: Teniente Rey y Villegas, altos del café.

SE OFRECE UNA COCINERA, PARA la cocina sólo, es experta en todo el servicio y ayuda algo a la limpieza, pero no sirve la mesa. Tiene referencias y va al campo: M-3596.

SE OFRECE UNA ESPAÑOLA, DE mediana edad, para cocinar y limpiar siendo corta familia, o para criada de mano. Informes: Obispo 67.

SE DESEA COLOCAR UNA BUENA cocinera y repostera, española. Tiene buenas referencias. Informan: Telf. F-2959.

SE OFRECE UNA COCINERA ESPAñola, duerme en la colocación. En la misma, una señora cubana, para cocina sencilla: F-2405.

SE DESEA COLOCAR UNA ESPAñola, para cocinar, sabe de repostería y no le importa ayudar a la limpieza. Tiene referencias. Sueldo: de 15 pesos en adelante: M-2183.

SE DESEA COLOCAR UNA SEÑORA española, para cocinar y ayudar a la limpieza. No le importa dormir en la colocación. Telf. FO-1022.

COCINERO CHINO, COCINA CRIOlla y española, sabe hacer dulces, vive en Salud No. 5, altos. Tiene buenas referencias. Teléfono A-7602.

ESPAÑOLA MEDIANA EDAD, DEsea colocarse, cocina criolla y española, hace dulces, cocina bien y ayuda pequeña limpieza. Villegas 87, entrada por Amargura.

SE OFRECE EXCELENTE COCINEzro joven chino, cocina muy bien buena apariencia. Informan: A-9600, San Nicolás 95, casa cubana o americana.

SE DESEA COLOCAR UNA ESPAÑOla de mediana edad para cocinar solo o para cocinar y limpiar para un matrimonio solo, es limpia y de confianza, sabe cumplir con su obligación. El teléfono es FO-2626, Buena Vista.

COCINERA REPOSTERA SE COLOca, tiene buenas recomendaciones de las casas que ha trabajado. Llamén al teléfono FO-2758

COCINERA REPOSTERA ESPAÑOla de mediana edad sabe de cocina fina, y sabe hacer plaza, sueldo de 20 pesos en adelante, es para la cocina solamente. Telf. M-9609, Reunión No. 10.

UNA COCINERA DE COLOR, DEsea colocarse para cocinar solo. Sabe hacer dulces y tiene recomendaciones. Desea que sea en el Vedado o Reparto. No trabaja menos de 15 pesos FO-2852.

SE DESEA COLOCAR SEÑORA ESpañola, para cocinar y ayudar a la limpieza, no le importa dormir en la

COCINERO REPOSTERO ESPAÑOL joven muy práctico en la cocina, desea colocarse casa particular, cocina criolla, española, francesa y repostería. Buenas referencias, pretensiones de situación. M-7730. Casa Beers. Manuel.

SE OFRECE COCINERO ESPAÑOL, mediana edad con informes, limpio hace toda clase de dulces, al mismo tiempo un ayudante adelantado, joven de color. Informan al teléfono M-4797.

SE DESEA COLOCAR UNA COCINEra del país, blanca; sabe hacer dulces, tiene cartas de recomendación, no duerme en la colocación, no hace plaza. Teléfono M-9719.

SE DESEA COLOCAR UNA ESPAÑOla para cocinar y limpiar o cocinar solamente, no me coloco por $15.00. Duermo en la colocación; tengo referencias. Teléfono M-3411.

SE OFRECE JOVEN ESPAÑOLA para cocinar y limpiar, a corta familia, o para criada de mano. Menos de $15 no se coloca. Teléfono I-6445.

SE DESEA COLOCAR JOVEN ESPAñola para criada de mano; sabe servir a la rusa, va a los repartos, tiene referencias. Informan: F-6009.

DESEA COLOCARSE UNA BUENA cocinera española de mediana edad, a la española y criolla; sabe de repostería; no duerme en la colocación. Teléfono A-9153.

ESPAÑOLA, GENERAL COCINERA-repostera, desea colocarse en casa de moralidad, exclusivamente para la cocina. Informan Calle 9 No. 11, entre J y K, Vedado. Teléfono F-6150. Prefiere el Vedado.

DESEA COLOCARSE UNA JOVEN española para cocinar y limpiar, a corta familia. Informes Teléf. U-5470.

SE DESEAN COLOCAR DOS ESPAñolas de mediana edad, una cocina y ayuda a la limpieza; y la otra para criada de mano. Va los repartos. Buenas referencias. M-4645.

SE OFRECE UN COCINERO REPOStero español, sin pretensiones, en casa particular o comercio; hace toda clase de pastelería; cocina española, francesa y americana; es hombre sólo, sale al campo; tiene buenas referencias. Teléfono M-5678, Obispo 81. Bodega.

DESEA COLOCARSE COCINERA repostera, de color, habla inglés y español; cocina criolla y americana. Duerme fuera; llamen F-6279.

SE DESEA COLOCAR UN COCINEro español, de mediana edad, muy aseado y cumplidor. Comida variada a la criolla y española, agradable sazón. Sabe de repostería y pastelería. Es hombre solo y ha trabajado en el campo. Lleva tiempo en el país y no tiene inconveniente en salir a las afueras. Informes: M-5425.

JOVEN CHINO BUEN COCINERO, cocina a la criolla, española y americana, repostero. Vive en Dragones 39 A. Telf. A-8644.

EXCELENTE COCINERO REPOStero asiático, sabe cocinar criolla, española y americana, tiene recomendaciones, desea colocarse casa particular. Informan calle San Rafael 76 esquina Lealtad de 9 a 11 y de 2 a 4, preguntar Alfredo.

UN COCINERO REPOSTERO DE color de mediana edad de la república Dominicana, desea colocarse en casa particular, sea cubana o americana, tiene buenas referencias de las casas que ha trabajado y desea buena casa de moralidad. Telf. FO-2651.

COCINERO REPOSTERO ESPAÑOL 32 años edad, sin pretensiones, desea colocarse en casa particular, sabe hacer toda clase de comidas, dulces y helados y hacer plaza, ha estado cuatro años en casa del Dr. Claudio Mendoza, tres años en casa del Sr. Andrés Pereira. Informan Amistad 120, teléfono A-0515.

COCINERO ESPAÑOL, DESEA COlocarse para cocinero en casa particular, casa de huéspedes u hotel; sabe cocinar española, criolla y americana, Especialidad en repostería. Teléfono M-4167.

SE OFRECEN

120 MANEJADORAS

UNA MUCHACHA INGLESA DE buena apariencia desea colocarse de manejadora o criada de mano. FO-7522

SE DESEA COLOCAR UNA ESPAÑOla, para manejadora o criada de cuartos. Sabe lavar y planchar. Prefiere matrimonio solo. Informes: Santa Clara 16: M-4896.

SE OFRECE UNA MANEJADORA blanca, experta, con 19 años de práctica entre niños. Tiene buenas referencias de las casas que ha trabajado. No se coloca fuera del Vedado. Sueldo: $15.00. Informes: Telf. M-4637.

SE DESEA COLOCAR UNA SEÑORA de mediana edad, para manejar niño, desde un año a cuatro. Sale al extranjero. Tiene buenas referencias. Telf. XO-1562.

JOVEN ESPAÑOLA CON REFERENcias de las mejores familias de la Habana, con bastante práctica en niños, desea colocarse. F-3953.

SE OFRECE JOVEN INGLESA, DE manejadora, o de camarera; tiene referencias. Informan: F-5256, Teresa.

UNA INGLESA DESEA COLOCARSE de manejadora, cocinera, tiene práctica y referencias, desea corta familia. Teléfono M-5170. Hilda.

REFINED ENGLISH SPEAKING, coloure young woman seeks work as quose will ys to the Reparto references wages froom $20 up. Telf. F-2911.

SE OFRECE JOVEN DE 16 AÑOS parda del país, formal y trabajadora con buenas referencias para manejadora o criada de manos, no tiene pretensiones. Informan FO-1077.

SE DESEA COLOCAR UN JOVEN serio y formal sin pretensiones en una oficina o en una tienda, sabe mecanografía y las cuatro reglas, perfectamente. Informan por el teléfono M-1125.

122 INSTITUTRIZ

INSTITUTRIZ ALEMANA, HABLA inglés, francés, castellano. Tengo las tardes disponibles. Telf. F-3120.

123 COSTURERAS y MODISTAS

MODISTA DE TRAJES FINOS, DEsea trabajar por días, semanas o meses, en casa particulares. Sueldo módico. Tiene referencias. Telf. M-2872

125 CHOFERES

DESEA COLOCARSE UN BUEN chauffeur experto en toda clase de máquinas y mecánica, sin pretensiones y con esmeradas referencias de buenas casas. Teléfono M-1959.

ESPAÑOLA MEDIANA EDAD, DEsea colocarse para manejadora o cocinar y limpiar a matrimonio solo, sabe cumplir y tiene referencias. Teléfono F-3194.

SE DESEA COLOCAR UN JOVEN español, de chofer, sin pretensiones. Tiene buenas recomendaciones de donde ha trabajado. Telf. F-5262.

SE DESEA COLOCAR UN JOVEN mestizo, de chofer. Tiene buenas referencias y sabe cumplir con su obligación. Informan: Telfs. F-2549 y X-2083.

CHOFER DEL CAMPO, DE COLOR, desea colocarse, tiene buenas referencias, llame al teléfono U-9755.

UN JOVEN DE COLOR DESEA COlocarse de chofer o criado de mano, habla el inglés y tiene buenas referencias. Informes: F-3164 preguntar por Eustaquio. Paseo No. 8, Vedado.

SE OFRECE JOVEN DE COLOR, DE chauffeur, . mecánico, buenas referencias, práctico, para particular, o comercio. Informan M-5121.

SE OFRECE CHAUFFEUR CUBAno experto en manejo toda clase de máquinas y mecánicas, referencias de años. Salgo a cualquier lugar. Soltero, Aguila 231: M-1149. Entendido en jardines.

SE OFRECE CHAUFFEUR MECANIco, español, 14 años práctica en sola casa. Sueldo $40. Informan Teléfono M-1534.

SE DESEA COLOCAR UN CHAUFfeur español para casa particular tiene buenas referencias, sabe manejar toda clase de máquina. Teléfono F-4443.

CHOFFER BLANCO CON 15 AÑOS de práctica desea colocarse en casa particular y con referencias donde trabajó. 5a 110, esquina 10, Vedado. F-3019.

126 JARDINEROS

JOVEN JARDINERO JAPONES. DEsea colocarse en casa particular o finca. Informan teléfono A-9814.

JOVEN DE 23 AÑOS, DESEA COLOcarse jardinero segundo criado. Teléfono FO-1212.

129 OFICINISTAS

EXPERTO TENEDOR LIBROS, TIEne horas desocupadas. Antiguo empleado bancos. También administración bienes. Las mejores garantías. Inglés y mecanografía a perfección. Llamar FO-2313.

DESEA COLOCARSE UNA JOVEN experta mecanógrafa, para oficina o casa comercial, con mucha práctica, sin pretensiones o para dependienta, telefonista, Consultorio. Tiene buena presencia y referencias. Teléfono: M-1959.

MECANOGRAFA, DESEA COLOCARse, con mucha práctica. Informes: M-1047. Prado 63, altos.

TENEDOR DE LIBROS, EXPERTO en cálculos y aritmética mercantil ofrece sus servicios por horas o por meses. Tiene conocimientos de agente comercial y larga experiencia en asuntos de oficina. También por una pequeña cuota puede llevar la contabilidad de casas de comercio chicas, que requieran una hora o dos horas diarias. Reserva absoluta, garantías comerciales. Telf. FO-2639.

TAQUIGRAFO INGLES- ESPAÑOL, experto corresponsal, con oncee años de experiencia en buenas Compañías Americanas. Conocimientos de oficina en general. Llame Telf. F-3040. Muy buenas referencias.

121 OFERTAS VARIAS

DESEA COLOCARSE UN JOVEN, buen camarero para hotel o elevador, o para dependiente o ayudante cocina, sin pretensiones y buenas referencias. Teléfono M-1959.

UNA MUCHACHA DESEA COLOCARse para cuidar persona de edad, es amable, cubana, tiene referencias buenas, informan teléfono A-9715. Prefiere familia formal y de buen trato.

SE OFRECE UN MATRIMONIO ESpañol, ella para cocinera, sabe coser, él para servir a la mesa, habla bastante inglés, sabe hacer coteles. tiene referencias. Para más informes dirigirse a San Ignacio 86 esquina a Sol.

SE OFRECE UNA ENFERMERA, con excelentes referencias, para asistencia a domicilio, informan en el teléfono X-1686.

SEÑORA COMPETENTE EN ALTA costura, desea colocarse como dama de compañía o viajar. Lo mismo toma un cargo como ama de llaves. Tiene recomendaciones. Telf. M-2750.

MATRIMONIO CUBANO BLANCO SE ofrece para encargado casa apartamentos, él conoce electricidad e instalación. Gervasio 146 o de 3 a 6. Telf. F-6094. Almuiña.

SE OFRECE JOVEN CUBANO PAra atender consultorio o bufete. Tengo práctica en oficina, no tengo pretensiones. Buenas referencias. Informes M-1149 Aguila 231.

SE DESEA COLOCAR UN JOVEN cubano; habla inglés; para camarero o cantinero, casa comercial o particular, Diríjase a Municipio 6a., Luyanó.

FARMACIA, PRACTICO COMPEtente, habla inglés correctamente, referencias inmejorables, solicita plaza en casa seria. Telf. F-3259.

M.E.C.D. 2016

EL EMBAJADOR AMERICANO DAVIS DICE EN LONDRES QUE NO CREE OPORTUNA POR EL MOMENTO UNA CONFERENCIA PARA LIMITACION DE LOS ARMAMENTOS

Londres llama a su servicio al organizador de convoyes

El contralmirante de administración Manisty vuelve al servicio activo. No se hizo público el nombramiento. Londres quería organizar otra vez el servicio de convoyes mercantes.

LONDRES, marzo de 1937.—El Almirantazgo británico ha vuelto a llamar al servicio activo a un contralmirante de administración retirado, y, hecho muy significativo, la disposición se ha mantenido en secreto.

Se trata de Sir Eldon Manisty. La razón que habría llevado al Almirantazgo a no dar publicidad a la reincorporación al servicio activo de este jefe podría buscarse en el hecho de que él fué quien organizó y tuvo a su cargo los convoyes de buques mercantes, custodiados por unidades de guerra, que salvaron a Inglaterra de la derrota y del hambre en 1917.

Se recuerda que la campaña submarina iniciada por la escuadra alemana estuvo a punto de hacer capitular a Inglaterra. Bastará recordar las cifras correspondientes al tonelaje hundido por los submarinos en los cuatro primeros meses de ese año para darse una idea del valor de la labor cumplida por el contralmirante Manisty:

1917	Ingleses	Aliados	Neutrales	Total
Enero	104.000	62.000	116.000	282.000
Feb.	156.000	77.000	131.000	464.000
Marzo	283.000	74.000	149.000	506.000
Abril	513.000	133.000	185.000	831.000

El sistema de convoyes

Los aliados, e Inglaterra especialmente, iban derechos al desastre, y fué en esas circunstancias que se decidió poner en práctica el sistema de convoyes, esto es, de cierto número de unidades mercantes custodiadas por cruceros y destructores.

Manisty, que ostentaba en aquel entonces el grado de Pagador de la Flota («fleet palmáster»), grado que fué luego denominado, al equipararse los títulos militares, Capitán de Fragata de Administración, fué colocado al frente del servicio de convoyes del Almirantazgo.

En su libro «La crisis de la guerra naval» dice el almirante Jellicoe: «Su misión (de Manisty) consistía en llevar las medidas necesarias para hacer efectiva la coordinación de las operaciones de cargar y descargar los buques portadores de provisiones, de asegurar su protección en alta mar, y de dirigir todo lo relativo al transporte marítimo».

En otras palabras, Manisty era responsable, frente a los ataques de toda la flota submarina alemana, de asegurar el aprovisionamiento regular de las fuerzas militares y de la población civil de las islas británicas.

Manisty reveló estar dotado de cualidades excepcionales para una misión tan delicada y de tanta responsabilidad, y recibió, en recompensa, las más altas distinciones de que puede ser objeto un oficial del cuerpo «no combatiente» de la armada británica. Si hubiera pertenecido al cuerpo general, Manisty hubiera ascendido sin duda al grado de almirante y se le hubiera puesto al frente de alguno de los grandes puertos militares, tales como Fortsmouth, Devonport o Chatham.

Siendo, en cambio, del personal administrativo, Manisty fué ascendido a Capitán de Navío de Administración y hecho jefe del servicio de contabilidad de la escuadra, único cargo que lleva anejo el grado de Contralmirante de Administración en el servicio activo. En ese cargo pasó Manisty tres años, pasando a revistar en retiro a la edad de cincuenta y cinco años, hace cinco.

Ahora Sir Eldon Manisty ha sido llamado nuevamente al servicio activo; empero, esta vez no se ha hecho cargo del servicio de contabilidad, sino de otra misión, nada difícil de adivinar. En muchos círculos se considera este nombramiento otro «mensaje con letras de fuego», heraldo de próxima catástrofe.

H. J. SARGINT

Derechos reservados a DIARIO DE LA MARINA por North American Newspaper Alliance.

CAMPAÑA CONTRA LOS EXTREMISTAS EN ESTADOS UNIDOS

WASHINGTON, abril 1. (Exclusivo.) El comité de reglamento de la cámara de representantes aprobó hoy la resolución del diputado Dickstein de New York, pidiendo una investigación congresional de las actividades de los comunistas, y otros grupos subversivos en los Estados Unidos.

Dickstein informó al comité que los agentes nazi están organizando unidades militares de los «Storm Troopers» quienes juran lealtad a Hitler y se comprometen a ayudarlo en caso de guerra.

LUTO EN LA INDIA AL ENTRAR EN VIGOR LA CONSTITUCION

La huelga general y manifestaciones numerosas de protesta han recibido la concesión de autonomía limitada

Aunque el día ha transcurrido más tranquilo de lo que la Policía esperaba, el futuro de los Gobiernos autónomos es la causa de graves preocupaciones para las autoridades

CALCUTA, India, abril 1. (AP).—La India asumió hoy la forma de gobierno autónomo con una huelga general y grandes manifestaciones de protesta.

No hubo actos de violencia, pero millones de personas observaron duelo y protestaron contra la nueva Constitución que concede cierta autonomía a once provincias. Hubo arrestos en distintos centros a causa de las manifestaciones públicas de protesta.

Jayaprakash Narain, secretario del partido del Congreso, fué uno de los arrestados por organizar una manifestación en Patna, ignorando la prohibición de la policía.

Los estudiantes de la Universidad se pusieron de pie un minuto en las aulas al objeto de expresar, sus simpatías al Hartal, o suspensión del trabajo, decretado por el partido del Congreso, como protesta contra una independencia limitada.

La mayoría de los establecimientos cerraron sus puertas en Delhi y 25 personas fueron arrestadas por participar en manifestaciones contra el nuevo régimen. También hubo huelga en Calcuta, Poona y Lahore.

Aunque el día transcurrió más tranquilo de lo que esperaba la policía, el futuro de los gobiernos autónomos no está claro y es causa de grave preocupación para las autoridades.

Los partidos moderados que controlan las legislaturas de las cinco provincias restantes han formado gobiernos. Estas provincias son las de Bengal, Sind, Assam, Punjab y el Noroeste.

En las provincias dominadas por los miembros del partido del Congreso, se han formado gobiernos de coalición, por negarse a hacerlo los indepentistas.

Los coalicionistas han anunciado un programa en que se promete el mejoramiento de las masas y el alivio del desempleo con el objeto, según todos los indicios, de contrarrestar las promesas hechas por el partido del Congreso.

El partido del Congreso tratará acerca de su futura acción en una conferencia que celebrará el 10 de este mes.

Los observadores están seguros de que los actuales ministerios constituídos en las once provincias serán derribados en la primera votación legislativa, y entonces los Gobernadores volverán a invitar al partido del Congreso a que forme gobiernos.

Burma, que por espacio de muchos años formaba parte de la India, se convirtió hoy en un estado independiente dentro de la comunidad británica y Sir Archibald Cochrane fué designado Gobernador del mismo.

La pequeña base petrolera y carbonera de Aden, en el extremo sur de la Península arábica, también ha sido separada de la India y se ha convertido en una colonia de la corona.

CULMINO EN EL FRACASO LA HUELGA DECLARADA POR ESTUDIANTES MEXICANOS

CIUDAD MEXICO, abril 1. (AP.)—La huelga de estudiantes, en la cual participaron según unos tres mil alumnos y según otros sesenta mil, terminó hoy, después de doce días, acordando los huelguistas someter sus demandas al Presidente Lázaro Cárdenas.

Espérase que mañana vuelvan a abrirse las escuelas, debido al acuerdo de los huelguistas de someter sus diferencias con los directores de la Sociedad de Beneficencia Pública al Presidente Cárdenas.

LOS JUDIOS DE BUENOS AIRES PIDEN MEDIDAS CONTRA SUS ENEMIGOS

BUENOS AIRES, abril 1ro. (AP.).—Una delegación de las asociaciones judías de Buenos Aires ha pedido al Jefe de la Policía, general Juan Vacarezza, que adopte medidas para poner fin a la campaña antisemita que se observa en esta capital.

Se quejaron de que se han pegado gran número de pasquines por las vallas, por una organización que se titula «Acción Nacionalista Argentina», en los cuales se habla de «la explotación» de la Argentina por los judíos.

EL INTIMO COLABORADOR DE ROOSEVELT

James Roosevelt, hijo del presidente de los Estados Unidos, fotografiado en compañía del gobernador Rivers, de Georgia (derecha) y del Juez Fortson (izquierda), durante un banquete en que el joven Roosevelt defendió la política de su padre con relación a la propuesta reforma de la Corte Suprema.

La tensión creada por la guerra civil española y las sospechas de Europa hacen imposible el desarme

Se reconoce en Londres que Francia y la Gran Bretaña verían con gusto que EE. UU. tomase la iniciativa para el desarme, pero, por ahora esas naciones siguen armándose

LONDRES, abril 1. (AP).—Norman H. Davis, Embajador de los Estados Unidos, dijo esta noche que tratará acerca de la cooperación económica y pacifista del mundo con los estadistas británicos, pero agregó que el momento no es oportuno para una conferencia internacional de desarme.

La tensión creada por la guerra civil española y las sospechas que existen en Europa, hacen impracticable el desarme por ahora, aseguró.

La negativa que ha dado el Embajador a los rumores relativos a que los Estados Unidos, tenían la intención de proponer una conferencia de armamentos ahora, ha coincidido con las declaraciones que hizo el Secretario Hull en Washington.

La aparente cordialidad que manifiestan Italia y Alemania ha inspirado a Francia y la Gran Bretaña a proponer que sean retirados los voluntarios extranjeros de la guerra civil española.

Un funcionario del Ministerio de Estado francés confesó que el gobierno «abriga la esperanza de que la guerra civil española no comprometerá la paz de Europa».

Dentro de varios días estará aplicándose un plan efectivo para el control de la neutralidad, en opinión de franceses e ingleses. Algunos observadores creen que el nuevo esfuerzo para retirar a los voluntarios extranjeros se inspira en las noticias de disensiones y rebeliones contra los italianos que combaten en el ejército nacionalista.

Algunos oficiales franceses anticipan la retirada de los extranjeros de España, pero creen que los italianos que se hallan en el ejército nacionalista intentarán una o más ofensivas antes de aceptar su regreso a Italia.

Davis ha notado un ligero relajamiento de la tensión española y expuso el criterio de que la guerra civil española ejercía cierta influencia en toda Europa.

El Embajador, que se encuentra en esta capital para asistir a la conferencia internacional azucarera que inicia sus sesiones el lunes, dijo que se propone tratar de todas las cuestiones relacionadas con la política exterior americana: cooperación económica, paz y desarme.

Reiteró que la más importante de esas tres cuestiones, es por el momento, la economía y expuso la necesidad de que se reduzcan las trabas arancelarias como paso de avance hacia una posible restricción de los armamentos en lo futuro.

«El hecho de que la Gran Bretaña, se haya embarcado en un enorme programa de rearme no significa que no esté dispuesta a reducir sus armamentos», dijo Davis.

Se acepta en esta capital que Francia y la Gran Bretaña verían con agrado que los Estados Unidos tomaran la iniciativa hacia el desarme, siempre y cuando lo considerase factible.

Pero por el momento, ambas naciones están muy ocupadas con la situación española y los peligros que acechan a la paz de Europa, al mismo tiempo que desarrollan vastos programas de armamentos navales, terrestres y aéreos.

Una de las causas del malestar europeo, según se dice en los centros autorizados, ha sido eliminado en gran manera con las declaraciones que hizo el Primer Ministro Mussolini a su regreso a Libia.

Si el Duce deseaba realizar un movimiento decisivo para ayudar al régimen nacionalista español, lo hubiera hecho en ese instante.

También se considera una nota conciliadora por parte de Italia, la declaración que se hizo ayer en Roma, referente a que ese país respetará el pacto de no intervención mientras sea respetado por los demás países.

La opinión francesa con respecto al voluntariado extranjero en España, según los cablegramas de París es como sigue:

Francia desea obligar a sus nacionales que se encuentran en España a que regresen al territorio; algunos ya han depuesto las armas voluntariamente.

Varios líders de la Cámara de los Diputados francesa indicaron que Francia pedirá formales garantías a los Estados Estados Unidos, para que la defienda en el caso de ser atacada, como precio para aceptar cualquiera proposición de desarme que haga Washington.

LA REINA ENFERMA

La célebre reina madre, María de Rumanía, de quien se dijo en días pasados que había sido envenenada. Esta información fué desautorizada, y se explicó que sufría de una enfermedad intestinal común y corriente. (Foto Acme-Editors Press.)

ACTUALIDAD INTERNACIONAL

Hoy se inauguran las conferencias de la Pequeña Entente; el interés de esta reunión de los Estados que se han engrandecido con los despojos del Imperio Austro-Húngaro es interesante, por el hecho de conferenciar poco después de haber suscrito Yugoeslavia un acuerdo con Italia en que se reconocen las fronteras actuales; como el pacto de la Pequeña Entente no busca otra cosa sino el mantenimiento del actual statu, el mencionado convenio no será para Rumanía y Checoeslovaquia sino el inicio de una era de acercamiento con Italia; por lo demás, hay algo más interesante que la conferencia pudiera tratar es el pacto ruso-ruso y el pacto ruso-checoeslovaco, a los cuales no se ha unido el régimen de Belgrado. También es de interés el convenio con Bulgaria, del cual viene a ser consecuencia el pacto con Italia. La reunión de los dos hermanos eslavos con la aceptación de las fronteras macedónicas actuales por los búlgaros, que hacía punto fundamental de su política el irredentismo de esa región, es una victoria del Gabinete Stoyadinovitch; y el que, mediante Italia, aceptase Albania la situación presente, despreocupándose por el momento del problema de la frontera de Bosnia, no es menos halagador para la Pequeña Entente. Los principios que inspiraron el tratado de acción común de las tres naciones se mantienen intactos.

*

Siguen las operaciones militares en los sectores de Eibar y Villarreal, en el frente vasco, sin que aún se haya llegado a una **acción resolutiva**, la guerra se efectúa en país montañoso, con todas las complicaciones que esto representa; hay que conquistar no simplemente posiciones, sino las posiciones con sus apoyos, las crestas subsidiarias, lo valles intermedios, los pasos de comunicación. Por uno de los frentes, por la zona de Zumárraga, los nacionalistas buscan libertar la presión de la hueste bilbaína que ejerce enorme presión sobre Vergara, y a la vez despejar el camino Vitoria-Vergara, que es una de las rutas estratégicas principales de esa zona. Esa calzada, además, está amenazada por Monte dragón. La ofensiva, ejercida con particular presión sobre Elgueta, busca, por otra parte, abrir el libre tránsito por el valle del Deva, a la altura de Placencia de las Armas. En conjunto, pues, las operaciones contemplan como objetivo más que una ofensiva contra Bilbao, asegurar para las tropas de Mola la seguridad en el país comprendido entre Vergara, Placencia y Archevaleta. Por tanto, Eibar, Elgoibar, Elgueta y más largo término, Durango, están comprendidas dentro del plan de operaciones, con el propósito, que viene buscando desde hace varios meses, de arrojar a las milicias de Euzkadi sobre Guernica.

Así se explica que se insista en disparar un ataque sobre los montes en que se apoya militarmente el paso de Urquiola, en la región montañosa que hace la separación de las provincias de Alava y Vizcaya, también por este lado se ejerce presión contra Ochandiano, a 17 kilómetros de Durango.

*

Eibar viene resistiendo desde principios de septiembre; sus apoyos del monte Aoiz, a 1,041 metros, favorecen considerablemente a los defensores; si esas crestas se perdiesen, quedaría expedita la vía hasta la misma Durango, que, de ese modo sería volteada por el noreste y el sur. En aquel dédalo de montañas, repetimos, la guerra es dificilísima y no es posible juzgar de la importancia de las operaciones y los avances sino por la lista de las poblaciones ocupadas; en algunos de esos valles, el repliegue tiene, en el momento oportuno, más valor táctico que una resistencia y aun que un avance, hecho improductivo si no se toman todas las crestas del sistema.

Hasta ahora, la ocupación por los nacionalistas de la montaña de Asencio los coloca a la vista de Ochandiano, a cinco kilómetros al norte de Ochandiano, en el camino de Durango a Vitoria, lo cual supone una penetración aproximada de un par de kilómetros en las líneas vascas; por este lado, sin embargo, Durango está defendida en avanzadas por dos elevadas montañas; una de 1,261 metros y otra de 1,033, que cubren perfectamente los 19 kilómetros que hay desde la montaña de Asencio.

Por todas estas consideraciones, hay que esperar que ocurra nada espectacular en muchos días en esa región alpestre que tiene a Durango como centro.

J. L. M.

De la conferencia efectuada anoche saldrá la solución del conflicto de los mineros americanos, o la huelga

Técnicamente, la suspensión de los trabajos en las minas de carbón ha comenzado ya y los obreros esperan tan sólo para decidir a conocer el resultado de la aludida reunión

NUEVA YORK, abril 1o. (AP.)—La nación se halla amenazada por una huelga de 400,000 mineros que paralizaría la producción del carbón, mientras, por otra parte, aumenta el malestar en la industria del automóvil.

Técnicamente, la suspensión de los trabajos en las minas de carbón ha comenzado ya, y solamente esperan los obreros el resultado de la conferencia que se celebrará esta noche en Nueva York, para declarar el paro oficialmente. Todo parece indicar que los representantes obreros y las empresas no llegarán a un acuerdo y que la paralización de las minas será inevitable.

Más de 17,000 empleados de la General Motors Corporation se han sumado temporalmente a la huelga de brazos caídos de la industria del automóvil, en Michigan. Los directores de los gremios, sin embargo, procedieron rápidamente a la evacuación de las fábricas y a hacer los preparativos para la reanudación del trabajo.

A causa de las huelgas hay más de 90,000 obreros del automóvil en paro en Michigan.

El Gobernador Frank Murphy esperaba reanudar en Detroit las conferencias con Walter P. Chrysler, presidente de la Chrysler Corporation, y John L. Lewis, presidente del Comité para la organización industrial.

El representante republicano Taber acusó al Presidente Roosevelt de carecer de «coraje y patriotismo» par aresolver la crisis de las huelgas.

El senador Byrnes, demócrata, pidió una «declaración de política nacional» contra las huelgas de brazos caídos, pero el representante Harlan las defendió, diciendo que son «las más inofensivas» de «todas las medidas que han tomado los obreros».

El representante Short, contestando, al parecer, al Gobernador Murphy, quien declaró el miércoles que no es partidario del uso de la fuerza contra las huelgas, aseguró que «es mejor derramar un poco de sangre» que «estimular esta forma de violencia ilegal que conducirá a la efusión de mucha sangre».

Si se decretase la huelga en las cuencas mineras es probable que intervenga el Presidente Roosevelt

NUEVA YORK, abril 1. (AP).—Si las diferencias entre las empresas mineras del carbón y sus obreros no se solucionan pronto es posible que intervenga en el conflicto el Presidente Roosevelt.

En los centros bien informados se cree que, debido a que solamente hay carbón en la bocamina para atender a las necesidades de la industria durante treinta días, puede esperarse que el Presidente se decidirá a intervenir para evitar los daños que pudiera causar al país una huelga.

El paro comienza teóricamente a las doce de la noche, por no llegar a un acuerdo los patronos y los obreros y haber expirado en ese momento los antiguos contratos de trabajo, pero prácticamente no comenzará hasta mañana por la mañana, a menos de que se notifique a los trabajadores de que, para entonces, se ha aprobado un nuevo contrato.

Edward F. Mc Gradi, Subsecretario del Trabajo, dijo que «ofrecería los servicios del Gobierno Federal» en el caso de que las negociaciones de hoy resultaran infructuosas, pero se negó a decir si propondrá la prórroga de los contratos vencidos hasta tanto se terminen las negociaciones.

Los mineros piden un aumento de 50 centavos sobre el salario que perciben actualmente de $5.50 y un aumento de nueve centavos en la tonelada de extracción y tiro, así como que se les abone salario y medio por el tiempo extra.

Originalmente habían pedido también, pero lo retiraron después, la semana de treinta horas, dos semanas de vacaciones con sueldo y una garantía de 200 días de trabajo cada año.

Se sabe que las empresas están dispuestas a acceder al aumento de 50 centavos, pero se oponen terminantemente al pago de salario y medio por el tiempo extra así como al aumento de nueve centavos por tonelada.

La comisión que tiene a su cargo las negociaciones estuvo reunida cerca de dos horas esta tarde y después acordó volver a reunirse a las nueve de la noche.

ROOSEVELT Y WHEELER REITERAN SU CRITERIO SOBRE LO DEL SUPREMO

WASHINGTON, abril 1ro. (AP.).—El Presidente Roosevelt y su viejo aliado, el senador Wheeler, de Montana, se atacaron hoy con respecto al conflicto que ha suscitado el plan del Ejecutivo de reformar el Supremo.

Mr. Roosevelt sostuvo que una interpretación liberal de la Constitución es necesaria para permitir que el Gobierno federal resuelva los problemas de estos tiempos, mientras el senador por Montana sugirió para resolución del Ejecutivo para reorganizar el más alto tribunal se aprobara, sería un mito la independencia del mismo.

Ambos hicieron estas manifestaciones, aunque sin estar presentes, con motivo de la celebración del quincuagésimo aniversario de la creación del Comercio Inter-Estados.

Las opiniones de ambos se expresaron en cartas de Roosevelt y de Wheeler a las cuales se dió lectura.

Políticos nipones quieren acabar con el régimen militar

TOKIO, abril 1. (The N. Y. Herald Tribune). — Irritados por la disolución de la Dieta, ayer, medida que se considera inconstitucional, los principales partidos políticos japoneses, el Minseito y el Seiyukai, se están preparando para librar una fuerte campaña política contra el gobierno del premier, general Senjuro Hayashi, con el propósito de causar su caída. El premier Hawashi ha indicado que en caso de que las elecciones sean adversas a su gobierno él dimitirá.

Es cada vez más evidente que la acción del gobierno, al disolver la Dieta, no fué instigada tanto por el hecho que la Cámara Baja no aprobase los proyectos del gobierno, como por el deseo de castigar a los políticos por su oposición durante la legislatura. Esta acción acentúa de nuevo el conflicto que existe entre los militares y los partidos políticos.

Los miembros del Parlamento del Partido Seiyukai, en una reunión celebrada ayer, bajo la presidencia del líder Kunimatsu Hamada, cuyo ataque contra el Ejército causó la caída en enero del gobierno de Hirota, resolvieron mantenerse unidos para «aplastar al gabinete de Hayashi».

Chuji Machida, presidente del Minseito, partido mayoritario en la Cámara de Representantes y hacia el cual el gobierno se ha inclinado en busca de apoyo, declaró ayer en un mitin de su partido que el gobierno había disuelto la Dieta para «castigar a los partidos políticos».

Se cree que el reparto de un gran crédito para auxilios influiría en el Senado a favor del plan Roosevelt

Se afirma que el Presidente está a punto de solicitar un crédito de mil millones de dólares para auxilios y que, con motivo del reparto, ganaría la batalla con el Supremo

WASHINGTON, abril 1. (AP.)—La sugestión de que un proyecto de ley para la distribución de auxilios puede influir en los votos del Senado a favor del plan del Presidente Roosevelt para la reforma del Tribunal Supremo provocó hoy una animada disputa entre dos demócratas de la Comisión de Justicia de la Alta Cámara.

La sugestión, que la hizo primeramente John T. Flynn, economista y escritor, en sus declaraciones contra la medida, fué repetida por el senador Burke, enemigo del proyecto, e inmediatamente desmentida por el senador O-Mahoney.

Burke dijo que un «alto funcionario del gobierno» le había dicho que el Presidente estaba a punto de solicitar un nuevo crédito de mil millones de dólares para auxilios, y que con motivo de la distribución de esa suma, el Senado perdería la batalla contra el proyecto de reforma de los tribunales.

Agregó que era fácil de comprender que los miembros del Congreso se mostrarían tímidos en su oposición a cualquiera que controlase un crédito de tal consideración, pero antes de que pudiera terminar sus manifestaciones, O-Mahoney le interrumpió con indignación.

«Deseo expresar el disgusto que me producen manifestaciones de esa clase, lo mismo del testigo que del senador de Nebraska», dijo:

El debate terminó rápidamente en la Comisión, pero volvió a surgir cuando en un receso Burke dijo que «todos los alcaldes y gobernadores» han de considerar que sus comunidades tendrían más derecho a participar en esos auxilios si los senadores de las mismas votasen a favor del proyecto de Roosevelt.»

Combatiendo ese criterio O-Mahoney declaró que «esas personas no se venderían más que el senador de Nebraska».

«Cree usted realmente que cualquier miembro responsable del Congreso o gobernador o alcalde va a ser influenciado», preguntó O-Mahoney.

«¿Y por qué no?» replicó Burke. «Hay muchos que no tienen firmes convicciones. Desde luego que no lo serán los que tengan firmeza en sus propias convicciones.»

«Tengo un concepto más alto de los funcionarios americanos que usted», agregó O-Mahoney.

«Cree usted que el proyecto de auxilio no afecta a la situación?» replicó Burke.

«No lo creo absolutamente, declaró O-Mahoney. «Cualquiera sugestión en tal setnido por parte suya hace más daño a esta lucha por el proyecto que cualquiera otra cosa que usted pueda hacer.»

Quezón desistió de su proyectada excursión a Cuba

WASHINGTON, abril 1ro. (AP.).—El Presidente de las Filipinas, Manuel Quezón, dijo hoy que no está seguro de asistir a las fiestas de la coronación del Rey Jorge VI de Inglaterra, como había pensado.

«La Comisión conjunta de expertos que estudiará las futuras relaciones entre los Estados Unidos y las Filipinas, será designada en breve, y deseo estar a mano, cuando comience a laborar», agregó.

De todas maneras se han separado pasajes para Quezón y varias personas de su séquito para el 28 de este mes, diciendo uno de sus acompañantes que el Presidente de las Filipinas pudiera visitar distintos países europeos antes de regresar a Manila.

En los centros informados se dice que el Departamento de Estado ha planteado distintas cuestiones con respecto al propósito de Quezón de asistir a la coronación de Jorge VI, debido a que las Filipinas se hallan todavía bajo la soberanía de los Estados Unidos.

Quezón dijo a los repórters que su próxima visita a México es «un viaje de turista», y añadió que esperaba ir a Cuba antes de regresar a Washington; pero que ha cambiado de idea, por tener que ir a la Universidad de Georgetown, el 17 de este mes,

Mr. Hull indica a las naciones el remedio para salir del caos en que actualmente está sumido el mundo

Un periódico recomienda a Inglaterra el aislamiento de las naciones europeas acercándose más a los Estados Unidos, nación común en ideales, tradiciones, sangre e instintos

WASHINGTON, abril 1. (AP.) — Los Estados Unidos han indicado indirectamente a Europa que continuará el caos mundial a menos de que las naciones cambien de política.

El secretario Hull sostiene que para restaurar el orden internacional es necesario lo siguiente por parte de las naciones:

Restablecer el derecho internacional.

Revivir la moralidad internacional y la santidad de los tratados.

Retornar al principio de la no intervención en los asuntos de todas las naciones, grandes y pequeñas.

Adoptar una política económica basada en justos métodos comerciales.

El secretario Hull hizo estos pronunciamientos en una conferencia con los representantes de la prensa, contestando a las preguntas que se le hicieron acerca de si Norman H. Davis, actualmente en Londres, trataría con los estadistas europeos acerca de la idea de una conferencia internacional para aliviar los presentes males.

Declaró que Davis, conocido como el Embajador de Roosevelt, está en Londres para representar a los Estados Unidos en la Conferencia internacional del azúcar, añadiendo que este país no proyecta ahora ninguna Conferencia económica o del desarme.

El «Evening Standard» recomienda al gobierno inglés que se aisle de las restantes naciones europeas

LONDRES, abril 1. (AP.) — El «Evening Standard» recomienda hoy al gobierno británico que adopte una política de aislamiento del resto de Europa y que aumente su cooperación con los Estados Unidos.

Tratando de la visita a Washington de Lord Tweedmuir, Gobernador general del Canadá, el periódico dice que el Canadá es «el intérprete natural de la Gran Bretaña, y de los Estados Unidos entre sí.»

Declara que solamente hay dos alternativas para el aislamiento de la Gran Bretaña de los países continentales, que son:

Primera: Una política basada en la Liga de las Naciones, que está «muerta».

Segunda: Una política de alianzas europeas, que es «impracticable».

Los Estados Unidos, añade el periódico, «es la nación que participa de nuestros ideales, tradiciones, sangre, hábitos e institnos.»

Protesta italiana por la actitud de la prensa inglesa

La manera de tratar de la cuestión de Etiopía ha causado resentimiento

ROMA, abril 1. (The N. Y. Herald Tribune).—Un artículo de Virgilio Gayda, en el «Giornale d'Italia» protesta contra lo que él califica de noticias falsas de la prensa inglesa sobre la situación italiana en Etiopía. Se muestra particularmente irritado por la sugerencia inglesa de que hubo algo oculto y misterioso en las medidas adoptadas por las autoridades italianas en Addis Abeba después del asesinato frustrado del virrey Rodolfo Graziani. Indica Gayda que un comunicado oficial de febrero 23 que reprodujo toda la prensa del mundo, dijo claramente que «todas las personas que poseían armas, ya en su persona, ya en sus hogares, fueron ejecutadas y que se había instruído procedimiento criminal contra el resto».

Gayda asegura que el criminal atentado contra el virrey de Etiopía exigió un ejemplar castigo y que éste fué rápido y severo, pero justo.

Gayda ataca las informaciones de ciertos diarios ingleses que aseguran que doscientos indios y musulmanes, súbditos ingleses, han sido expulsados de Etiopía. Agrega que sólo se expulsaron dos somalis de incierta ciudadanía. Gayda asegura enérgicamente que la firma comercial de Mohamed Alí, la que fué hallada culpable de espionaje y ordenada a retirarse de Etiopía, ha sido tratada así por tener el Gobierno italo indubitales pruebas de su delito, pero que había preferido cerrar los ojos antes que crear un incidente internacional.

BOMBARDEA LA AVIACION NACIONALISTA LAS POSICIONES ROJAS DE LAS CERCANIAS DE GIJON

GIJON, abril 1. (UP).—Diez aviones nacionalistas bombardearon hoy las posiciones de Agüera, sin causar daños de importancia. La artillería republicana hizo saltar los polvorines de Monte Aguilero, en el sector del Escamplero.

Mercado de Valores

PARIS, abril 1o. (The U. Y. Herald Tribune.)—La sesión de la Bolsa hoy fué caracterizada por un completo cambio en la tendencia del mercado, con el resultado de que la mayoría de los valores sufrieron pérdidas. Al principio el mercado mostró un tono bastante satisfactorio, pero pronto comenzó a declinar.

La Bolsa fué influenciada por la fuerte baja de acciones de Río Tinto, que perdieron doscientos cuarenta y cinco puntos, después de haberse recibido rumores desfavorables sobre la situación española. Casi todas las principales acciones bajaron en simpatía con Río Tinto.

BERLIN, abril 1o. (The N. Y. Tribune.)—El tono de la Bolsa fué irregular e inactivo hoy. En muchas secciones del mercado se registraron pequeñas bajas. Hacia el cierre la sesión mejoró de tono pero las negociaciones continuaron extremadamente limitadas.

NUEVA YORK, abril 1o. (The N. Y. Herald.)—Eurico Penteado, representante del departamento nacional del café del Brasil y director del Buró Pan Americano del Café en Nueva York, saldrá mañana en el "Conte Di Savoia" para hacer un recorrido extenso de los mercados cafeteros de Europa.

Durante dos meses la ausencia de Penteado en el Buró del Café aquí estará a cargo de Miguel Samper, representante en Nueva York de la Federación Nacional de Cosecheros de café de Colombia.

LONDRES, abril 1o. (The N. Y. Herald Tribune.)—Como quiera que mañana terminan las cuentas de tres semanas los corredores en el mercado de valores hoy se mostraron inclinados a abstenerse de las negociaciones cerrando la Bolsa con marcada irregularidad en el movimiento de precios.

Ultima pena a un soldado mexicano que mató a otro

Roberto Fierro acusado de criticar al Gobierno por una compra fraudulenta

CIUDAD MEXICO, abril 1 (AP). El Tribunal Supremo confirmó hoy la sentencia de muerte dictada contra el soldado Juan Alava Ruiz, del Ejército mexicano, por haber dado muerte a un compañero suyo hace meses.

A menos de que el Presidente Cárdenas perdone a Alva Ruiz, será el primer soldado que se fusile en los dos años o más que desempeña el cargo Lázaro Cárdenas.

CIUDAD MEXICO, abril 1 (AP) El coronel Roberto Fierro compareció hoy ante un consejo de guerra.

Se le acusa de haber criticado a los jefes del Departamento del Aire con respecto a los aeroplanos que compró México recientemente en los Estados Unidos.

Fierro calificó de «fraude» la compra.

FUERON AVIONES, NO BARCOS, LOS QUE BOMBARDEARON A CEUTA

GIBRALTAR, abril 1. (UP).— Se ha podido precisar que el bombardeo de Ceuta fué ejecutado por los aviones rojos, no por la Armada, como se había dicho en los primeros momentos. Desde Gibraltar, las autoridades navales británicas asistieron a todos los incidentes del bombardeo.

CLAUSURARAN LOS CLUBS Y ENTIDADES DE ESTUDIANTES UNIVERSITARIOS POLACOS

VARSOVIA, abril 1. (AP.)—Wojeich Swietoslawski, ministro de Educación, ordenó esta noche la disolución de todas las sociedades y clubs de estudiantes de las universidades polacas que tengan carácter político.

La orden, que afecta a todos los grupos sin distinción de matices políticos, se basa en los informes que tiene el Ministro de que dichas sociedades y clubs de estudiantes no son más que centros donde se fomenta el malestar y se origina la agitación contra los judíos.

Como resultado de esta orden se espera que las Universidades, actualmente clausuradas, reanuden sus clases a fines de abril.

Chiang Kai Shek trata de unificar a toda la China antes de afrontar la liberación del yugo del Japón

Los observadores dicen que el Generalísimo Chiang trata de eliminar posibles conflictos internacionales antes de recobrar la parte Norte de China de manos japoneses

(Por Víctor Ken)

SHANHAI, Abril 1o. (The N. Y. Tribune.)—En una serie de importantes conferencias celebradas en Hangcow con los líderes de la dudosa "provincia fronteriza" Chiang Kai Shek está tratando de unificar a China totalmente como paso preliminar para la liberación del norte de China de toda la influencia nipona. El Generalísimo Chiang conferenció con el general Yan Hu Cheng, a quien se atribuye ahora la principal responsabilidad en el levantamiento de Sian Fu en el cual fué secuestrado Chiang Kai Shek, mismo, y con el general Yu Hsueh-Liang Jefe actual de las tropas que antes comandara el Mariscal Chang Hsueh Liang.

Se dice que el general Yu será nombrado comisario pacificador de las provincias de Honan y Anhwei. El Mariscal Chang participará pronto en una conferencia con el generalísima Chiang y entonces será nombrado para un muy alto cargo del gobierno. El general Han Fuchu, gobernador de la provincia de Shantung, quien recientemente amenazó con apoderarse de los aviones japoneses que volasen sobre y aterrizasen en Shantung, también se dirige a conferenciar con el Generalísimo.

Los observadores dicen que el Generalísimo Chiang persigue un programa quíntuple para eliminar posibilidades de conflictos internacionales en China antes de tratar de recobrar la China del Norte de manos de los japoneses.

Comprende este programa primero, la solución del reciente mal entendimiento entre Nankin y los líderes de la provincia de Szechwan, esto se cre eahora prácticamente logrado mediante las apropiaciones de Nankín para gastos militares y otras clases en favor de la provincia de Szechwan.

Segundo, un completo acercamiento entre Nankín y los líderes de la provincia de Kwangsi, cuyos líderes todavía demuestran gran tibieza hacia el gobierno central de Nankín.

Tercero, la creación de un frente unido, dirigido por Ninkín, entre las provincias de Shantung, Honan, Shansi, el área de mayor influencia japonesa en el norte de China, para detener la penetración nipona.

Debe notarse que las tropas bajo el mando del Mariscal Chang, de sentimientos muy antijaponeses, están siendo transferidas a Honan, Anhwei, donde formarán una fuerte barrera entre el norte y el centro de China.

Cuarto, la solución de la situación que recientemente surgió en la provincia de Kansu, donde las tropas se apoderaron del gobierno después del traslado del general Yu a la China Central. Se cree que esto será fácilmente solucionado apenas Nankín nombre un nuevo gobierno.

Quinto, el logro de una solución definitiva en el conflicto entre Nankín y los comunistas chinos. Las recientes negociaciones entabladas a este propósito, continúan progresando amigablemente.

M.E.C.D. 2016

SUPLEMENTO DIARIO EN ROTOGRABADO

DIARIO DE LA MARINA

ACTUALIDAD NACIONAL E INTERNACIONAL

LA HABANA, VIERNES, 2 DE ABRIL DE 1937

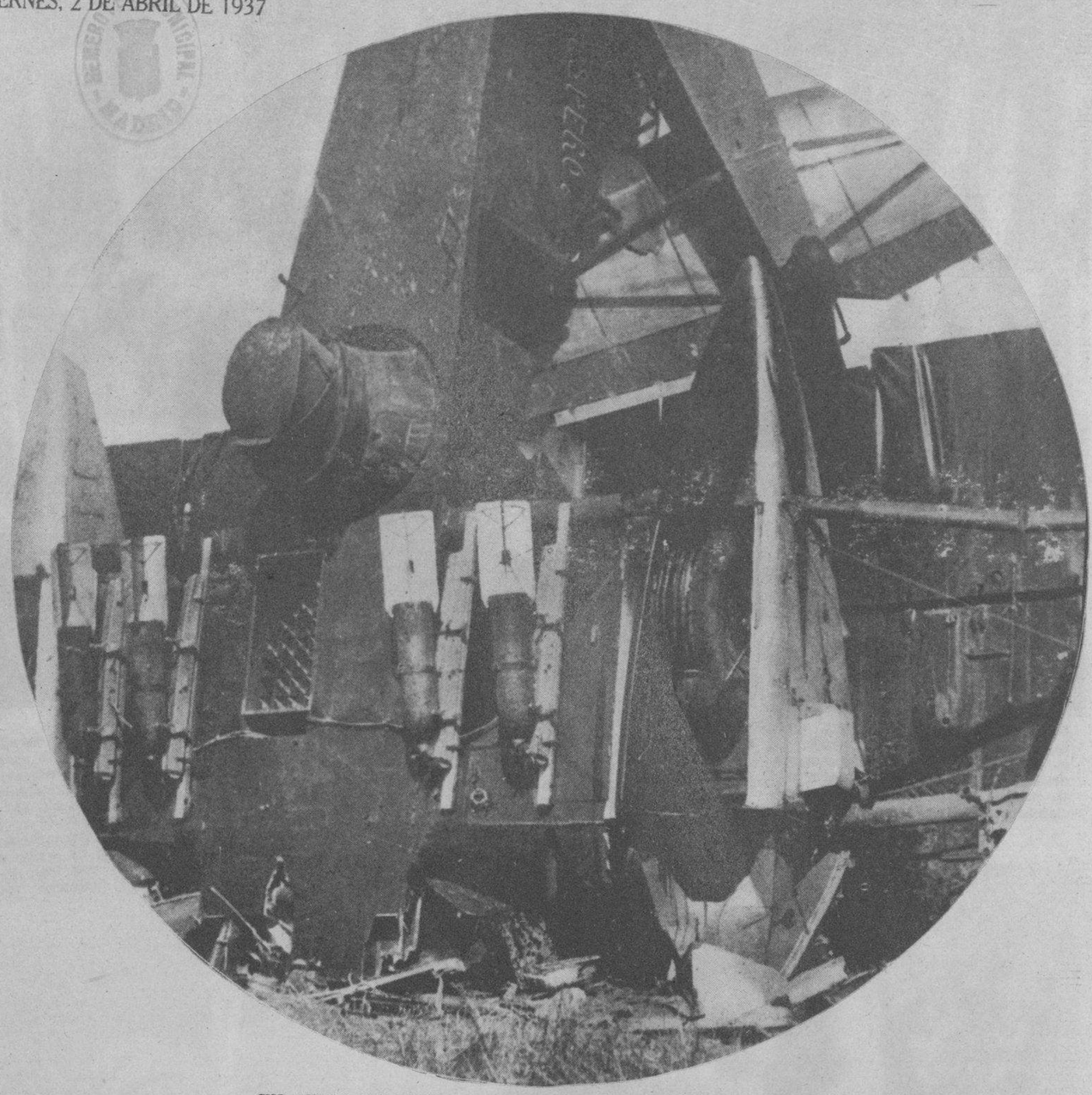

UN AVION MARXISTA, de manufactura francesa, retratado después de haber aterrizado, destrozándose, en territorio nacional. Cuatro de los torpedos quedaron en la forma que se aprecia en la foto (Foto Wide)

UN GRUPO de Requetés rezando el Santo Rosario en las trincheras de la provincia de Alava (España) (Foto J. Heredia, Requeté de Alava, 7a. Ca.)

EL DR. LUIS Machado, pronunciando su elocuente discurso de clausura, en la sesión celebrada anteayer, con motivo de la Primera Conferencia Regional del Caribe. En la presidencia: los doctores Navarrete, Gárate, Herrera y otros rotarios (Foto D. M.)

EN EL HOTEL Nacional se celebró un suntuoso baile como epílogo de los festejos organizados para celebrar la Primera Conferencia Regional del Caribe. En el grupo aparecen los señores Herrera, Manier, Galigarcía, Fermín Loredo, Valdés de la Paz acompañados de sus respectivas esposas (Foto D. M.)

UN CONTINGENTE excepcional de turistas, desembarcó ayer en la Habana, produciendo en nuestros muelles inusitada animación. Por medio de la imagen, tienen aquí nuestros lectores cinco aspectos que comprenden la entrada y amarre de varios buques —el "Columbus", "Empress of Australia", "Kings-Holm" y "Pilsudski—de turismo (de arriba abajo), y distintos grupos de turistas, unos en las lanchas que les condujeron a tierra, y otros al desembarcar en los muelles (Fotos D. M.)

M.E.C.D. 2016

BANDERAS latino-americanas, que representan a los países invitados a la gran Exposición Panamericana y de Texas. Aparecen con el Mayor de la ciudad, George Sergeant, al proclamarse recientemente la Semana Panamericana en Dallas. La Exposición se abrirá en junio próximo. La simpática Rosa Elena Domínguez, hija del Cónsul de México, obsequió un "sarape" al Mayor (Foto Wide)

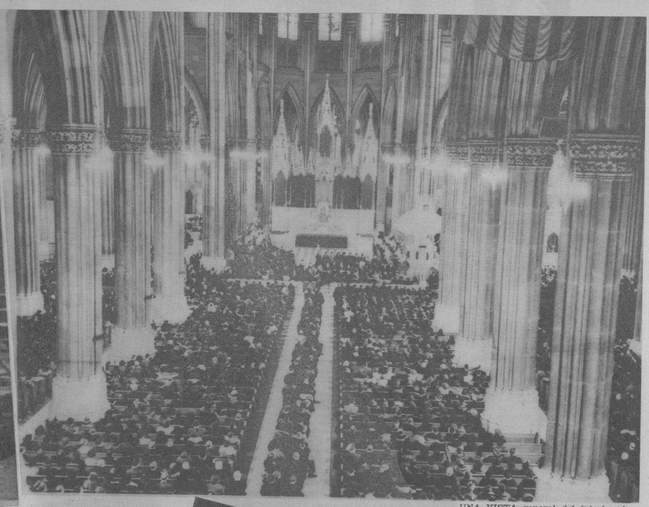

UNA VISTA general del interior de la famosa Catedral de San Patricio, de New York, repleta de público católico durante las pasadas "estaciones" de la Semana Santa (F. Wide)

CATALINA Canova, tocada a la antigua usanza española, es la bella muchacha elegida Reina de San Agustín, "un día en España", festival llevado a cabo bajo los auspicios del St. Agustine Garden Club (Foto Wide)

R. L. THOMAS Royal Mail, vencedor en la novena carrera del Gran Steeplechase Nacional de Aintree (Inglaterra), aprisonado por sus admiradores después de su magnífica victoria, el pasado 19 de marzo. Se estima que concurrieron a estas carreras cerca de medio millón de espectadores, con inclusión de los Reyes de Inglaterra (Foto Wide)

ESTE SEÑOR Harry Williams, puede decir: "Yo soy un tío con todo el bigote", en vez de "toda la barba", como dicen los castizos. Estos cordeles de pelo natural que exhibe migadas. Y Williams se pasea por Londres tan orondo, pues a veces—en los días de temporal—le sirve para atarse el sombrero (Foto Wide)

MUSSOLINI y los niños. En Zitlan, posesión italiana del Norte de Africa, el Duce buscó la sonrisa de los niños, que le saludaron llevando sus banderitas italianas, el pasado 18 de marzo. Mussolini recibió un grandioso homenaje a su llegada a aquella localidad (Foto Wide)

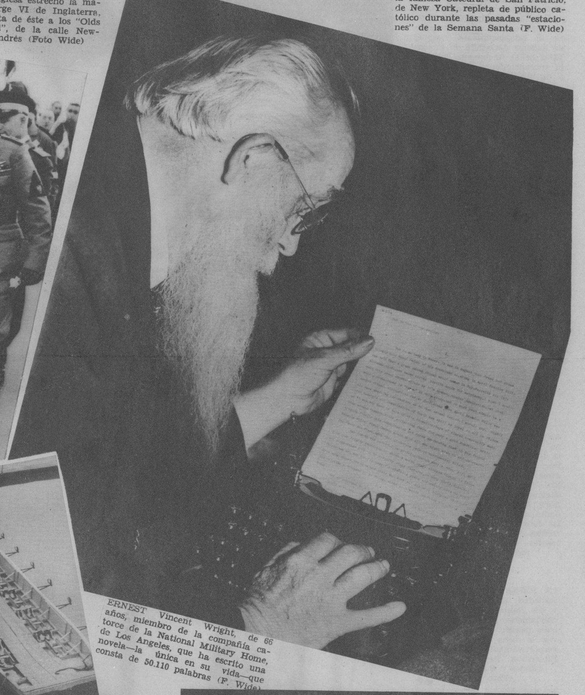

UNA DAMA inglesa estrechó la mano del rey Jorge VI de Inglaterra, durante la visita de éste a los "Olds Tenants Hostel", de la calle Newburn, de Londres (Foto Wide)

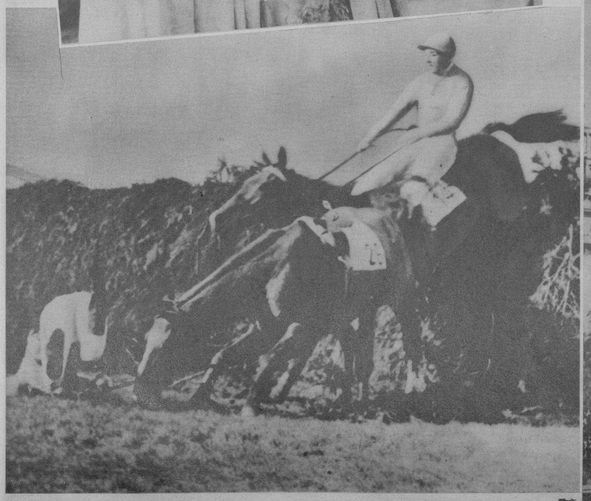

...Y TAMBIEN en Aintree (Inglaterra) hubo sus accidentes. Aquí se ve al jockey Parker besando el suelo como consecuencia de un salto de su caballo, en el National Steeplechase, donde venció "Royal Mail" (Foto Wide)

BARCELONA ha dedicado esta estatua al "Soldado Catalán". A su inauguración se asoció el Presidente de la Generalidad, concurriendo numerosos afiliados del Partido Socialista Unido de Cataluña, cuyo símbolo comunista se ve en la bandera (Foto Wide)

MR. NEVILLE Chamberlain, Canciller del Exchequer, medio hermano de Sir Austen Chamberlain y Lady Chamberlain, retratado a la izquierda de esta última durante la ceremonia llevada a cabo en St. Margaret's Church, de Londres, por el alma de Sir Austin, fallecido en la capital de la Gran Bretaña (F. Wide)

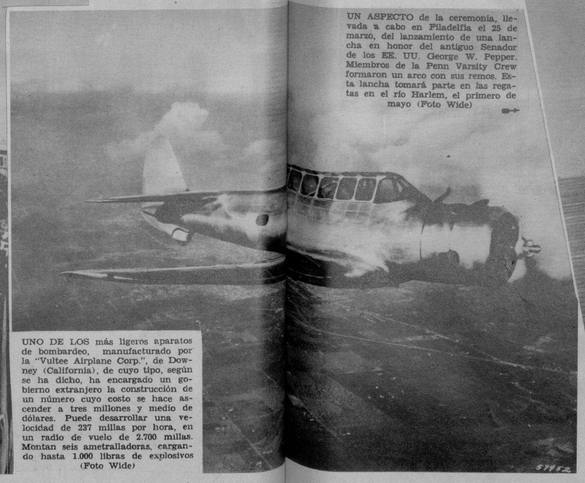

UNO DE LOS más ligeros aparatos de bombardeo, manufacturado por la "Vultee Airplane Corp.", de Downey (California), de cuyo tipo, según se ha dicho, ha encargado un gobierno extranjero la construcción de un número cuyo costo se hace ascender a tres millones y medio de dólares. Puede desarrollar una velocidad de 237 millas por hora, en un radio de vuelo de 2.700 millas. Montan seis ametralladoras, cargando hasta 1.000 libras de explosivos (Foto Wide)

UN ASPECTO de la ceremonia, llevada a cabo en Filadelfia el 25 de marzo, del lanzamiento de una lancha en honor del antiguo Senador de los EE. UU. George W. Pepper. Miembros de la Penn Varsity Crew formaron un arco con sus remos. Esta lancha tomará parte en las regatas en el río Harlem, el primero de mayo (Foto Wide)

DINO Grandi (de Italia) y Von Ribbentrop, Embajador de Alemania en Londres, aparecen juntos a la salida de una de las últimas sesiones del Comité de "No intervención", de Londres, donde se discutió la participación de los países europeos en la guerra civil española (Foto Wide)

ERNEST Vincent Wright, de 66 años, miembro de la compañía cazatorpedera de la National Military Home, de Los Angeles, que ha escrito una novela—la única en su vida—que consta de 50.110 palabras (F. Wide)

M.E.C.D. 2016

Porque aprecian la importancia de la pulcritud, millones de mujeres acogen este producto exento de grasa para la

HIGIENE FEMENINA

Cada uno en su tubillo de cristal

ZONITORS, blancos como la nieve, antisépticos, *sin grasa*, emolientes—inofensivos a los tejidos, listos para usarse sin necesidad de mezclas o aparatos incómodos. No tienen olor—y son un desodorante ideal.

No hay positivamente nada que iguale a Zonitors en limpieza y fácil aplicación y que, sin embargo, mantenga ese eficaz y prolongado contacto antiséptico que los médicos recomiendan.

Zonitors encarnan el universalmente famoso principio antiséptico Zonite, que tanto favorecen los médicos por su potencia antiséptica y porque no hay el peligro de "quemar" los delicados tejidos.

Direcciones completas en cada paquete. De venta en todas las boticas. Envíenos el cupón y recibirá folleto informativo gratis.

Zonitors para la HIGIENE FEMENINA

Blancos como nieve—sin grasa.

Zonitors, Chrysler Bldg., N. Y. Envíenme en sobre sin membrete, su folleto gratis titulado "La Nueva Técnica en Higiene Femenina".

7RS36

Nombre.....

Dirección.....

EMPLEADAS de la cadena de los establecimientos Woolworth, pertenecientes a la tienda de 5 y 10 de la calle 14, de New York, que han elegido como dormitorio el establecimiento, después de haberse declarado en huelga. Estas bellas huelguistas solicitan el reconocimiento de su Unión y un mínimum de sueldo de 20 pesos semanales (Foto Wide)

FRENTE a la Iglesia Bautista de New London (Texas), donde se llevó a cabo una ceremonia religiosa por el alma de los niños muertos en la explosión de la Escuela Consolidada. En la foto vense muchos de los féretros de los niños muertos, cubiertos con sendas ofrendas florales (Foto Wide World)

ANTEAYER, en el Hotel Nacional, tuvo efecto el almuerzo que la Unión Nacional de Empresarios Cinematográficos de Cuba ofreció a Mr. Joseph Schenck, Mr. J. Payly, Mr. y Mrs. Wertsheimer y a la señorita Matilde Abril. Mr. Schenck es vicepresidente de la 20th Century Fox. La foto muestra a los concurrentes al expresado acto, momentos antes de sentarse a la mesa (Foto D. M.)

AL ACTO de tomar posesión el ingeniero Jorge Luis Echarte, de la Jefatura de Obras Públicas del Distrito de la Habana, concurrió un gran número de personas, entre las cuales se encontraban casi todos los ingenieros y arquitectos que desempeñan cargos en la Secretaría de O. P. En el centro, el ingeniero Echarte con los ingenieros Varela, Puente, Díaz, R. Echarte, Caminero, González y otros (Foto D. M.)

LA REINA de Simpatía de la Sociedad Estudiantil Cervantes y sus Damas de Honor, fueron cálidamente agasajadas el miércoles pasado en los nuevos salones de dicha entidad. Son ellas, respectivamente, las señoritas Florentina Rey, Amparo Fernández y Soledad Villalba (Foto D. M.)

EN PITTSBURGH se llevó a cabo, por las autoridades, una minuciosa investigación para determinar las causas del siniestro de aviación, producido por la caída del avión de la T. W. A., en el cual perecieron trece personas el pasado 25 de marzo. Parece haberse llegado a la conclusión de que el hielo acumulado en las alas y en el control, produjo la hecatombe (F. Wide)

MOMENTO en que, después del feliz salto desde lo alto del puente San Francisco-Oakland —de 180 pies de alto—, era sacado del agua el nadador profesional Ray Woods (Foto Wide)

RAY WOODS, nadador profesional, echóse al mar desde el puente San Francisco de California-Oakland. La altura es de 180 pies. Aquí se le ve ya en el aire, después de lanzarse (Foto Wide)

M.E.C.D. 2016