1A SECCION 1

SERVICIO DE ASSOCIATED PRESS
Esta queda autorizada para usar nuestro servicio y noticias de información.
HILO DIRECTO CON NUEVA YORK

DIARIO DE LA MARINA

El DIARIO DE LA MARINA es el periódico más antiguo de Cuba. Fué fundado en el año mil ochocientos treinta y dos.
SERVICIOS ESPECIALES DE ESPAÑA

1A SECCION 1

AÑO CV.—NUM. 58 | ACOGIDO A LA FRANQUICIA POSTAL | LA HABANA, MARTES, 9 DE MARZO DE 1937.—SANTOS DAGOBERTO Y CATALINA DE BOLONIA | TIEMPO PARA HOY: VARIABLE | PRECIO: 5 CENTAVOS

ANOCHE ESTABA EL EJERCITO DEL GENERAL FRANCO A LAS PUERTAS DE GUADALAJARA

(COLUMNA DOS)

Hundió a cañonazos el crucero "Canarias" al "Mar Cantábrico" que llevaba gran cantidad de armas para los marxistas españoles, que fueron adquiridas en México por dos millones y medio de pesos

IMPRESIONES

En estos días se ha armado bastante revuelo con el Tratado Comercial entre Cuba e Inglaterra.

Nosotros seguimos la tradición invariable del DIARIO DE LA MARINA de no opinar sobre problemas vitales de la nación sino después de un estudio frío y sereno del problema. No nos gusta improvisar ni tampoco dejarnos contagiar por el ambiente, entre nosotros tan agitado y variable.

En primer término, veamos la situación económica. Según los datos estadísticos, Cuba le vende a Inglaterra cerca de 21 millones de pesos y le compra a Inglaterra 5 millones. Otro dato que acusa la estadística: 90% del tabaco torcido que Cuba exporta es vendido a la Gran Bretaña, y la cuarta parte del azúcar que Cuba produce, también es vendido a esa nación.

Estos datos evidencian que la Gran Bretaña es, después de los Estados Unidos, el cliente más importante de Cuba.

Debemos hacer un tratado comercial con la Gran Bretaña? En realidad, si los ingleses quisieran ponernos en esta situación y no nos pasen a cambiarla, sería mejor siguiéramos como estamos actualmente, o sea, vendiéndoles 21 millones de dólares y no comprándoles por más que 5. Esto, desde luego, es evidente. Pero una cosa piensa el bayo... situación, no obstante, parece haberse planteado en el terreno de que la Gran Bretaña desea formar y definir su situación económica con nosotros por medio de un tratado, obteniendo algunas ventajas en cambio del comercio que proporcionar a la República de Cuba. Así las cosas, había que hacer un tratado con la Gran Bretaña, o exponerlos a que ésta dedicase la posición que ocupan los productos cubanos al desarrollo comercial de sus dominios o a otras naciones, como el Canadá y Santo Domingo. Esto sería relativamente grave para nosotros, porque ya sabemos lo que ocurre con el azúcar, que una vez que se le cierra la puerta, no se le vuelve a abrir. El ejemplo de Java que, al quedarse sin el mercado de la India, ha dado que reducir una producción de cerca de tres millones de toneladas a menos de un millón, es una prueba evidente.

En cuanto a nuestra segunda industria, yo presumo que a nuestros vecinos les preocupará que un cambio ligero en los aranceles ingleses disminuya el consumo del tabaco torcido en la Gran Bretaña. Esta preocupación la fundo en la amarga memoria que deben de tener de lo que aconteció en los Estados Unidos, donde están virtualmente desplazados.

La iniciativa de este concierto económico, o sea, el memorándum primitivo fué presentado por Inglaterra; es decir, que había que afrontar el problema, y no soslayarlo dándole con la puerta en las narices a los del Foreign Office, pues ya sabemos que los ingleses son tardos en reaccionar, siempre reaccionan bien y fuerte.

En materia de negocios no valen simpatías ni la buena voluntad. Los negocios son los negocios.

Al tratar Cuba con Inglaterra, ésta parece haber pedido algunas compensaciones protectoras de sus negocios de exportación, como son los capitales invertidos en ferrocarriles y los seguros, aparte de cualquier concesión arancelaria que pudiera hacerse. ¿Puede Cuba negarse rotundamente a hacer ninguna concesión a Inglaterra en un Tratado en que ella va ocupando la posición del que no compra más que millones frente a 20 millones que vende a la otra parte contratante? Sinceramente que Cuba, en estos momentos por lo menos, podría permitirse el lujo de ser muy liberal en concesiones, ya que se está beneficiando fuertemente en su economía con el comercio inglés.

En lo relativo a los transportes, creemos que lo que promete el Gobierno es que mirará con simpatía los memorándums que le presenten los Ferrocarriles Unidos. Si no hace más que esto el Gobierno cubano, en realidad ofrece bien poco, pues lo único que se colige del ofrecimiento es que le prestará atención y consideración a las solicitudes que le haga esa empresa inglesa. Con el Manual de Carreño a la vista, creo que sea difícil entender que esa cláusula no es sino una cláusula de cortesía, sin mayor alcance de compromiso, dentro de un criterio de buena fe entre ambas partes.

En lo que atañe a los seguros, es decir, que estas compañías constituyen en la economía de Inglaterra un factor importantísimo, y pesan extraordinariamente en su política arancelaria nacional. En el Tratado se habla de no perjudicarlas, al menos durante la vigencia del Tratado que, como leemos en su texto, no tiene duración más que nueve meses, aunque habiéndose concertado por un año y habiendo transcurrido ya tres meses de este año, sólo le restan nueve.

No sabemos si ha sido posible obtener más ventajas de Inglaterra en lo que respecta a este particular. Esto depende de lo que piensen también los ingleses, porque el Tratado no se puede hacer sólo con lo que piensen los cubanos.

Cualquiera que sea la cláusula del Tratado más o menos protectora del ahorro de las compañías de seguros en Cuba, el corto tiempo de duración de

PADECE HAMBRE MADRID

AGOTADAS LAS ULTIMAS RESERVAS DE ALIMENTO PARA CIVILES Y TROPAS

COINCIDE CON LA MAGNA AVALANCHA NACIONALISTA

Por ANTONIO DE RIPOLL

SEVILLA marzo 8. (Exclusivo). El ejército nacional está a las puertas de Guadalajara esta noche, anunció el general Queipo de Llano por la emisora de Jerez de la Frontera.

Según se desprende de los partes publicados por ABC aquí, cuatro columnas se unieron a las tropas que combatían en el sector de Brihuegas y como un alud arrollaron a los marxistas en ese sector, avanzando más de 20 kilómetros hasta casi Guadalajara.

Este ataque repentino hace creer que el general Franco ha variado el sistema de ataque y ahora reconcentra fuerzas en el lado más débil del enemigo, que es por Guadalajara.

El avance pondrá a Guadalajara en manos de los nacionales, quienes podrán completar el cerco de Madrid.

Es sabido que la evacuación de la ciudad no se ha llevado a cabo con la rapidez que el general Miaja hubiera querido y que actualmente no hay alimentos ni para la población civil ni para los combatientes.

Con la terminación del cerco en vísperas, en vista de este movimiento envolvente, se espera la capitulación de Miaja de un momento a otro.

Queipo de Llano informa que en Oviedo los marxistas han sufrido un total de 14.000 bajas esta semana pasada.

En un sector solamente, dijo Queipo, los defensores contaron 400 cadáveres de asturianos.

«Como no tienen hospitales para sus numerosos heridos—dijo—éstos van muriendo como ratas».

Mientras que la nueva ofensiva por Guadalajara fué completamente victoriosa, los asaltos practicados hoy en El Pardo dieron por resultado la toma de varias trincheras dijo Llano.

El general agregó que había recibido informes de sus agentes en Gibraltar de que Largo Caballero y el resto del gobierno marxista de Valencia se han embarcado en un buque ruso, con destino ignorado.

Agregó que en un ataque por sorpresa, los defensores de Oviedo arrebataron las alturas del Monte Verruga, al enemigo haciéndole más de 300 bajas a los marxistas.

El hambre agrava la situación

MADRID, marzo 8. (Exclusivo).—«La Política» da cuenta de grandes concentraciones nacionales en el sector del Pardillo y hacia Cifuentes. Este pueblo fué bombardeado hoy por trimotores de Franco. El periódico dice que han llegado 18.000 soldados al frente de Madrid en estos días.

Sin negar la posibilidad de los refuerzos, el general Miaja ha dicho que espera una ofensiva en mayor escala que ninguna otra, de un momento a otro.

Habla de un ataque por el lado de La Toja y asegura que sus milicianos rechazaron el ataque en los Almendrones.

Reina en Madrid nerviosidad extrema entre los corresponsales extranjeros, los que creen que la ciudad está próxima a caer, en vista de que no hay más alimentos.

Queipo confía en que para San José, Madrid habrá caído

SEVILLA, marzo 8. (Havas).—El general Queipo de Llano, hablando hoy ante el micrófono, enunció que las tropas nacionalistas quebrantaron la resistencia de las fuerzas gubernamentales en el frente de Sigüenza, tomando a las aldeas Quemada, Almadrones, Castellón de Henares y Marañón.

Agregó: «El final se encuentra cercano; no hay por qué dudar; antes del 15 de este mes nos encontraremos en Madrid. La ofensiva se ha desatado; lo mismo que dije antes lo confirmo ahora: el día 15 entraremos en Madrid. La fiesta de San José la celebraremos con un gran acto católico en la capital nacional, como él se merece. La capital estará además, completamente tranquila, limpia de las hordas marxistas.»

Miaja recibe órdenes de replegarse

LISBOA, marzo 8. (Havas).—La estación de radio del Gobierno portugués comunica el rumor de que el general Miaja ha recibido la orden de replegarse de Madrid escalonadamente, en dirección de Cuenca.

De la frontera española informan que los nacionalistas tomaron a Guadalajara y avanzan sobre Alcalá de Henares

HENDAYA, Frontera franco-española, marzo 8. (UP).—Las noticias que se reciben procedentes de la frontera española dan cuenta de que los nacionalistas se han apoderado de Guadalajara y continúan el avance sobre Alcalá de Henares.

Fuertes combates en Guadalajara y el Jarama

MADRID, marzo 8. (Havas).—Se informa por la Junta Delegada de Defensa que los nacionalistas están efectuando una serie de operaciones enérgicas, muy duras, en el frente del Jarama; el ataque se desenvuelve con cierta condundencia, con pérdidas importantes por ambas partes. Las operaciones, que se iniciaron en las primeras horas de la tarde, terminaron a las 4 p. m.

Posteriormente, los republicanos contratacaron violentamente, durante dos horas.

Se reconoce también en el parte, que los nacionalistas están batiendo con fiereza las líneas en el frente de Guadalajara, con pérdidas muy importantes. En la acción participaron los tanques por ambas partes.

EXIJA el Suplemento en ROTOGRABADO con esta EDICION

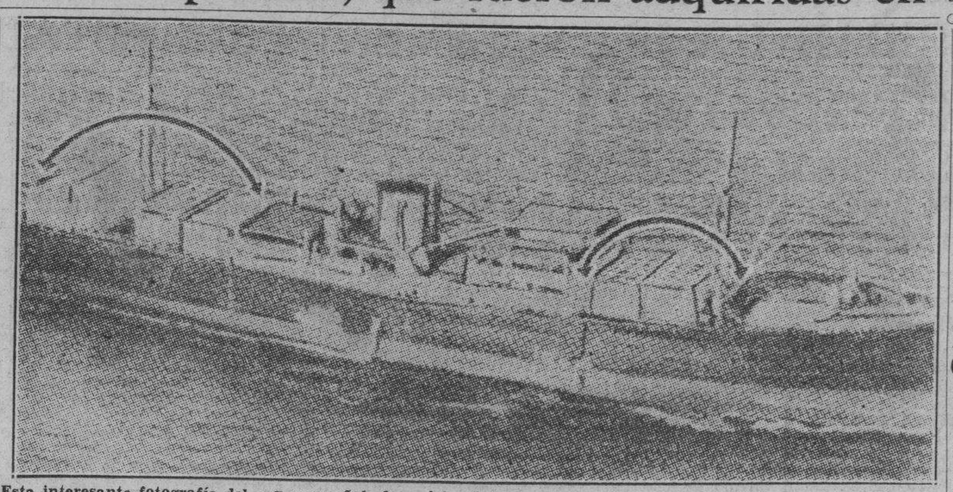

Esta interesante fotografía del vapor español al servicio de la causa marxista «Mar Cantábrico», fué tomada momentos antes de abandonar el puerto de Nueva York con un cargamento de aviones, máscaras y material de guerra destinado a los rojos, para dirigirse a México, donde completó su cargamento con armas y municiones vendidas al Frente Popular por el Gobierno de Lázaro Cárdenas.

TEMBLO LA TIERRA EN SAN FRANCISCO

LA TRAGEDIA DE 1906 REVIVIO EN MUCHOS ANIMOS

Durante cuatro horas hubo pánico en la ciudad, aunque el temblor no fué intenso

SAN FRANCISCO, marzo 8. (AP).—Un temblor de tierra, que no llegó a tener la intensidad del que arrasó a San Francisco en 1906, se registró aquí esta madrugada, dejando señales de su paso por las ciudades situadas al este de la bahía.

Numerosas ventanas se hicieron añicos, muchas chimeneas se derrumbaron así como las tongas de víveres de los almacenes en las áreas del este de la bahía que comprenden Oakland, Berkeley, Alameda, Albany y Richmond.

No hubo heridos y hasta ahora no se ha hecho el cálculo de las pérdidas materiales.

El primer temblor, seguido de otros menos intensos durante un período de cuatro horas, ocurrió, según el sismógrafo de la Universidad de California, a las 2:31 de la madrugada, hora del Pacífico. También se registraron sacudidas más suaves a las 2:53, 3:41 y 6:56, según declaraciones del profesor Perry Byerly, sismólogo de la Universidad.

Cree este hombre de ciencia que el espicentro estaba «a unas veinte, y acaso, 14 millas», siendo el terremoto de quinta o sexta intensidad, comparado con el de 1906, que fué de décima intensidad y provocó incendios que destruyeron prácticamente la ciudad de San Francisco.

Los funcionarios encargados del puente entre San Francisco y Oakland, el mayor del mundo sobre una bahía, dicen que la estructura de 8 y cuarto millas no ha sido afectada por los temblores.

El puente de Golden Gate, que está a punto de terminarse a la entrada de la bahía, tampoco recibió daños, según dijeron los funcionarios, después de una inspección.

Millares de personas que viven a ambos lados de la bahía, despertadas por la primera sacudida, abrumaron las redacciones de los periódicos y las estaciones de policía con mensajes telefónicos, inquiriendo detalles.

El doctor Albert J. Newlin, sismólogo de la Universidad de Santa Clara, a 50 millas al sur de esta ciudad, fijó el epicentro a lo largo de Hayward, probablemente bajo la porción sudoeste de la bahía de San Francisco, que se extiende cerca de 50 millas hacia el sur.

DETROIT, marzo 8. (AP).—Se sintieron temblores de tierra en la parte Sureste de Michigan, hoy temprano.

Las sacudidas despertaron a muchos residentes dentro de un radio de 50 millas alrededor de Detroit.

También se sintieron temblores de tierra en Indianopolis, Indiana, en Louisville y Lexintone, en Kentucky.

No se han reportado víctimas.

El Presidente, el Coronel Batista y el Secretario del Trabajo celebraron anoche larga entrevista en Palacio

Departieron incidentalmente sobre los problemas nacionales, especialmente de los de carácter social. La semana próxima emprenderá el Presidente el viaje a Santa Clara y Camagüey

El coronel Fulgencio Batista, jefe del Ejército Constitucional, estuvo conferenciando con el Presidente de la República, coronel Laredo Bru, ayer, en Palacio, desde las cinco y treinta minutos de la tarde hasta las diez y media de la noche.

Concurrió a esta entrevista el Secretario del Trabajo, Dr. Juan Miguel Portuondo Domenech.

En los momentos en que el jefe del Ejército abandonaba la mansión palatina, fué abordado por los periodistas a quienes manifestó lo que sigue:

He salido de la Ciudad Militar con el propósito de probar un nuevo automóvil y refrescar, de paso, la mente y el espíritu, algo agobiado por el exceso de trabajo, y estimé propicio el momento para venir a saludar al Presidente de la República. Por lo tanto, mi visita, no tiene trascendencia alguna, pues como dije a raíz de la toma de posesión del coronel Laredo Bru, vendré siempre a Palacio como a mi casa, por lo que nadie debe extrañarse de verme aquí frecuentemente.

—Cuando ya me encontraba departiendo con el Presidente, hizo su aparición —grata, desde luego— el doctor Portuondo Domenech, y entonces, reunidos los tres, comentamos largamente los problemas nacionales, sobre todo, aquellos de carácter social que tanto interesan a gobernantes y gobernados. La conversación se fué alargando, y fuimos invitados a la mesa del Presidente; es así como hemos llegado hasta la noche charlando sobre todos estos asuntos, pero sin que hubiera un interés marcado en ninguno de ellos particularmente.

En relación con el proyectado viaje a las Villas y Camagüey, dijo que el Presidente y él habían cambiado impresiones respecto al particular, esperando hacer la excursión a fines de la próxima semana.

El Presidente y el jefe del Ejército en su viaje, visitarán las ciudades de Santa Clara, Camagüey, Ciego de Avila y otras.

Tratarán en breve el Plan Roosevelt sobre el impuesto

Dentro de una semana o diez días comenzarán a informar públicamente de este asunto

WASHINGTON, marzo 8. (AP).—Uno de los jefes del bloque azucarero del Congreso, predijo hoy que en breve se estudiarán las proposiciones que ha hecho el Gobierno acerca del azúcar.

El representante Fred Cummings, demócrata de Fort Collins, Colorado, presidente del bloque azucarero congresional, declaró que espera que la Comisión de Agricultura de la Cámara, a la que pertenece, inicie una información pública dentro de una semana o diez días.

Agregó que tiene entendido que los partidarios del impuesto al azúcar, propuesto por el Presidente, han acordado que se deje a la Cámara la prioridad en la discusión del proyecto.

Coopera la Secretaría de Gobernación con la del Trabajo a la repatriación de los extranjeros que están en Cuba

Ha ofrecido el Dr. Giménez Lanier $5,000 a su colega para destinarlos al reembarque de haitianos y jamaiquinos. En esta semana se inician las obras en el Vivac habanero

No concurrió el Secretario de Gobernación, doctor Giménez Lanier, a su despacho en horas de la mañana de ayer, por haber asistido al Consejo de Secretarios que se reunió en sesión extraordinaria; pero sí lo hizo por la tarde, poco después de las tres, consagrándose al despacho de diversos asuntos hasta las siete y media de la noche, haciéndolo, principalmente, con el jefe del Negociado de Licencias de Armas, señor Antonio Pérez Reyes; el Director de Personal, Bienes y Cuentas, doctor Mario Palacio de la Cruz, y el Subdirector del Negociado del Registro de Extranjeros, señor Francisco Muñoz. También concurrió a esa misma hora a su despacho el doctor Juan Rodríguez Pintado, Subsecretario de Gobernación, para tratar asuntos de su competencia.

La repatriación de los extranjeros

Los reporters abordaron al doctor Giménez Lanier cuando se disponía a abandonar su despacho.

Después de advertir a sus interlocutores, que no había crisis alguna en el Gabinete y que nada había tampoco sobre su rumorada renuncia ni sobre su pase a la Secretaría de Justicia ni a ninguna otra, dijo que tenía algo más importante que exponerles.

Y sacó de su cartera los datos para facilitarles la información; éstos son los de que ha ofrecido al Secretario del Trabajo, doctor Portuondo Domenech, la suma de 5.000 pesos, proveniente de la recaudación del Registro de Extranjeros, la que unida a la anterior concedida de ese mismo capítulo, permitirá continuar la repatriación de los extranjeros, jamaiquinos y haitianos especialmente.

La construcción del vivac de la Habana

Otra información de importancia ofreció a los reporters el doctor Giménez Lanier: la de que en esta misma semana comenzarán las obras para la construcción del vivac de la Habana, que terminarán en un período no mayor de setenta y cinco días. Esas obras se llevarán a cabo con dinero propio de la Secretaría, sin necesidad de ningún crédito extraordinario, y como se recordará, la necesidad de las mismas fué apreciada por los doctores Lanier y Manuel Castellanos, en la visita que hicieron al actual vivac hace poco.

Ambos pudieron apreciar entonces las lamentables condiciones del vivac, que no es más que un túnel, carente de las exigencias más elementales de la higiene, impropio de la capital de la República.

Las obras se realizarán con la cooperación del supervisor de la cárcel, capitán Ramón Gutiérrez Velázquez, que ha conferenciado con el doctor Giménez Lanier en diversas ocasiones, y que le sometió a su consideración el memorándum sobre la construcción del vivac, que ha sido aprobado por el Secretario.

Constará al vivac de diversos departamentos, ventilados y sanitariamente preparados, como conviene a la capital de la nación.

EL BARCO NACIONALISTA SALVO A LOS NAUFRAGOS TOMANDOLOS PRISIONEROS

VARIOS DIAS ESTUVO RONDANDO POR LOS MARES ESPAÑOLES, TRATANDO DE ELUDIR LA VIGILANCIA DE LA FLOTA DE FRANCO, PERO A UNAS NOVENTA MILLAS DE ELLAS Y, VICTIMA DE UN FORMIDABLE CAÑONEO, SE INCENDIO, HUNDIENDOSE INMEDIATAMENTE

LAS SEÑALES DE AUXILIO DADAS POR EL «ABA» PARA QUE FUESEN A SALVAR AL «MAR CANTABRICO» SE INTERPRETARON AL PRINCIPIO COMO QUE ERA AQUEL EL NAUFRAGO

LONDRES, marzo 8. (AP.)—El mercante socialista español "Mar Cantábrico", que salió de Nueva York el 6 de enero, el mismo día en que el Congreso americano aprobaba una ley para impedir que su cargamento de armas y municiones llegara a España, fué hundido hoy frente a las costas españolas, cuando estaba a punto de terminar su misión.

En el Golfo de Vizcaya tropezó con el crucero nacionalista "Canarias", una de las unidades de la escuadra de Franco, que estableció desde hace tiempo un bloqueo de los puertos rojos, para impedir que reciban armas, municiones y aeroplanos.

Bajo el fuego de los cañones del crucero "Canarias", el mercante "Mar Cantábrico" se incendió a 90 millas de la costa española.

Un breve informe procedente de un destroyer inglés llegó esta noche al Almirantazgo, creyéndose en los primeros momentos que el buque que se había ido a pique era un buque inglés de pasaje que se dirigía a puertos británicos desde Africa.

El informe del comandante del destroyer inglés "Echo" al Almirantazgo dice:

"He estado en comunicación con el crucero español "Canarias", el cual me comunica que el vapor "Mar Cantábrico" se ha hundido y que tiene a bordo a la dotación de dicho buque".

El mensaje se ha interpretado en el sentido de que toda la tripulación del «Mar Cantábrico» fué salvada del naufragio, pero se ignora la suerte que hayan corrido los tripulantes a bordo del crucero.

El «Mar Cantábrico», de 6.632 toneladas, llevaba una tripulación de cuarenta hombres al mando del capitán José Santa María, y salió de Brooklyn para Veracruz, México, el 6 de enero. Calcúlase que recibió a bordo municiones por valor de $2.700.000.

Cuando salió de Veracruz el 19 de febrero se anunció que iría a Barcelona. En los círculos marítimos de esta ciudad se dijo más tarde, sin embargo, que había recibido instrucciones de descargar los armamentos en Bilbao, en la costa de Vizcaya.

Se temía entonces que no pudiera romper el bloqueo establecido por los nacionalistas cerca del Estrecho de Gibraltar y se anunció, a poco de salir de Veracruz, donde estuvo cinco semanas cargando municiones, que la flota de Franco trataría de encontrarlo.

No se sabe si el «Mar Cantábrico» pudo llegar a Barcelona o a otro puerto español, creyéndose en los centros navieros que haya estado días y días rondando por las costas españolas en espera de la oportunidad de burlar a los buques nacionalistas.

Cuatro destroyers ingleses, el «Echo», el «Eclipse», el «Encounter» y el «Escapade», que habían abandonado sus bases en dirección al Golfo de Vizcaya cuando interceptaron los primeros mensajes de auxilio en los que se daban las iniciales de un buque inglés, regresaron esta noche a sus puertos.

La confusión acerca de la identidad del buque hundido se debió, según parece, a que el barco inglés «Adda», que se dirigía a Liverpool desde el Africa Occidental, había visto al «Mar Cantábrico» envuelto en llamas y envió los mensajes SOS, dando sus propias letras de llamada, informando a todos los barcos que navegaban por el Atlántico oriental que algún buque había sido «bombardeado», estaba ardiendo y se hundía en el Golfo de Vizcaya.

Durante algún tiempo se temió que el vapor gemelo «Adda», había sido hundido, pero la empresa propietaria se puso en comunicación con el capitán y se enteró que seguía viaje de Plymouth a Liverpool.

LONDRES, marzo 8. (AP.) El Almirantazgo británico, después de publicar el mensaje del destroyer **Echo**, que identificó al «Mar Cantábrico», cerró esta noche y no facilitó, por tanto, más noticias.

Los oficiales de Marina de San Juan de Luz, Francia, dieron cuenta esta mañana que un buque armado del Gobierno socialista fué hundido por el «Canarias» en la región de donde procedían las llamadas de auxilio.

El comandante de la estación naval francesa de Rochefort informó haber interceptado un mensaje enviado por el vapor inglés «Adda» al «Canarias» pidiéndole que se mantuviera cerca hasta que pudieran llegar los buques de guerra ingleses.

LONDRES, marzo 8. (Havas).—Los periódicos dan detalles acerca del buque desconocido que se hallaba en peligro en el Golfo de Vizcaya.

Cuatro torpederos ingleses a una velocidad de 36 nudos, un torpedero francés, varios remolcadores de Brest y Rochefort y un potente remolcador holandés, establecieron una verdadera competencia de velocidad, luchando con un temporal, para llegar al sitio de donde un barco, cuyo nombre y nacionalidad no daba a conocer en sus mensajes, corría peligro.

El primer radiograma interceptado por la estación inglesa de Portshead, Somerset, decía: «Hemos sido detenidos por un buque de guerra desconocido. Posición, cien millas al Norte de Bilbao. Estamos en peligro. Envíennos auxilio.»

El mensaje en cuestión fué retransmitido por el paquebot griego «Mont Athos», a las 2.47 de la tarde, agregando que lo había recibido del trasatlántico inglés «Ada».

El citado buque británico ha comunicado, sin embargo, que todo iba bien a bordo.

A las 3.30 de la tarde, muchos radiotelegrafistas amateurs escucharon el siguiente radiograma: «Somos bombardeados por un buque de guerra desconocido y nos hundimos.»

A las 3.35 de la tarde la estación de radio inglesa de Ushant recibió el siguiente mensaje:

«Somos bombardeados en el Golfo de Vizcaya por el buque de guerra «Canarias». Tenemos fuego a bordo, necesitamos auxilios.»

En Londres, algunos minutos más tarde, a las 3.55 p. m., la estación inglesa de Lands End interceptó un nuevo mensaje que decía:

«S.O.S. Latitud 45 grados 10 minutos Norte; longitud 3 grados 20 minutos Oeste. Fuego a bordo».

Poco después, la Compañía de Seguros Marítimos El Lloyd, recibía un telegrama de Burdeos, informando que las autoridades francesas de dicho puerto habían interceptado el siguiente mensaje, procedente de un barco desconocido:

«En peligro. Bombardeados a distancia por un buque de guerra desconocido. Fuego a bordo. Nos hundimos lentamente.»

Después de estos mensajes no se volvieron a recibir más noticias del buque en peligro.

Cual era la carga del «Mar Cantábrico»

VERACRUZ, marzo 8. (AP).—Se ha publicado aquí que el vapor español «Mar Cantábrico», que zarpó de este puerto el 19 de febrero llevaba a bordo 800 toneladas de carga; aparte de los aviones que había traído de Nueva York llevaba 11 millones de cartuchos de bala expansiva, 50 cañones de campaña de 120 mms., fusiles, ametralladoras, bombas de mano, etc., además de seis piezas de artillería que formaron parte del armamento del cañonero mexicano, «Anahuac», que se hallaban en San Juan de Ulúa.

Además de la tripulación, viajaban en el barco un español, dos italianos y dos norteamericanos que habían venido desde Nueva York en camión trayendo el material de guerra, cuatro miembros de la Juventud Socialista de México y 13 voluntarios españoles procedentes de Veracruz.

El «Canarias» está en el Cantábrico

GIBRALTAR, marzo 8. (Havas).—Se ha sabido que los cruceros «Baleares» y «Almirante Cervera» se encuentran anclados en el puerto de Algeciras y que el «Canarias», opera en aguas del Cantábrico.

EL EMBAJADOR CAFFERY EMBARCA HOY

A las diez de la mañana de hoy, por la vía aérea, saldrá rumbo a Miami el Embajador de los Estados Unidos en Cuba, Mr. Jefferson Caffery.

Como se sabe, el Embajador Caffery va en uso de licencia. De Miami seguirá viaje a Washington.

Distintas representaciones oficiales acudirán a despedir al distinguido diplomático.

HAN CONDENADO A MUERTE AL GRAN PINTOR ZULOAGA

GIBRALTAR, marzo 8. UP. El general Gonzalo Queipo de Llano, jefe de las fuerzas nacionalistas del sur de España, informó hoy por radio que el gobierno de Bilbao ha condenado a muerte al ilustre pintor vasco Ignacio Zuloaga.

LA SESION DE AYER EN LA CAMARA

La Cámara de Representantes, en la sesión ordinaria de ayer, acordó discutir esta tarde dos mociones importantes.

Una, relativa al Tratado Comercial con Inglaterra, y la otra, solicitando del Senado resuelva el recurso de inconstitucionalidad presentado a dicho Cuerpo por el doctor Dorta Duque sobre la destitución del doctor Miguel Mariano Gómez como Presidente de la República.

Quedó en suspenso la cuestión del sorteo de los congresistas.

No hubo quórum para la sesión extraordinaria convocada para debatir el proyecto de ley de los alquileres.

(La información completa de la Cámara aparece en la página tres).

Instruído de cargos el Presidente del Instituto del Café

Aseguró en el Juzgado que no conocía la confabulación que ha sido denunciada

El señor Alfredo Thoureau Casado, Presidente del Instituto del Café, concurrió ayer al Juzgado de Instrucción de la Sección Primera para instruirse de los cargos que le resultan en la causa seguida por confabulación para alterar el precio de las cosas.

Comenzó negando los cargos que se le imputan, agregando que no era cierto que el 25 por ciento del grano se reservara para después de que se terminara la existencia en plaza, alterar el precio. Dijo por último que todo el café que recibía el Instituto lo distribuía entre los tostaderos y detallistas, ignorando, por tanto, si se acapara o no.

Una vez que terminó de declarar el señor Thoureau, se dispuso que continuara en libertad.

Anoche emprendió viaje de regreso de la región oriental, el Secretario de Educación, Dr. Fernando Sirgo

Pronunció cariñosas palabras al despedirse de Santiago de Cuba. Se efectuó anoche la Primera Convención de los Auxiliares del Poder Judicial, en aquella rica provincia

SANTIAGO DE CUBA, marzo 8. DIARIO, Habana.—Esta noche abandonó Oriente el Secretario de Educación, doctor Fernando Sirgo, después de visitar los distritos escolares de Holguín y Tunas, donde se efectuaron distintos actos en su honor. En la primera de esas localidades dejó implantadas las medidas necesarias para que funcione allí un Instituto de Segunda Enseñanza. Gentilmente, el doctor Sirgo se despidió del pueblo oriental con estas palabras:

«Aprovecho la gentileza de los corresponsales de la prensa para ofrecer mi despedida momentánea a la provincia de Oriente, de la que me llevo el mejor recuerdo, dejándole mi acendrada devoción. Agradezco a todos mil gentilezas, particularmente a las autoridades, entre ellas al Gobernador Pérez André y al Teniente Coronel Diego Rodríguez, que han contribuído a mi misión con celo extraordinario. La prensa también ha cooperado a mis propósitos y los profesores y alumnos, a quienes toca terminar felizmente esta era ya iniciada de reconstrucción nacional, se han mostrado cordiales compañeros unos y magníficos amigos los otros. Una vez más toca a Oriente ser guía de los destinos nacionales.»

Estas frases del Secretario Sirgo han sido muy bien recibidas por la opinión oriental.

CAMAGUEY, marzo 8. DIARIO, Habana.—Desde las primeras horas de la tarde de hoy se encuentra en esta ciudad, en compañía de su señora esposa, y procedente de Santiago de Cuba, el Secretario de Educación, a quien también acompañan en su viaje varios funcionarios. Esta tarde se efectuó en honor del doctor Sirgo una parada escolar, en la plazoleta del Instituto. Concurrieron a la misma todos los niños de las escuelas de esta ciudad, al frente de los cuales iban el Superintendente General, señorita Isabel Garcerán, inspectores y maestros. Esta noche se ha ofrecido al doctor Sirgo, en el hotel «Camagüey», un banquete que ha resultado lucidísimo. Mañana visitarán al Secretario varias comisiones que le pedirán la pronta reapertura del Instituto.—**Hernández Jorge**, corresponsal.

Convención de Auxiliares

Se ha efectuado hoy la primera Convención de Auxiliares del Poder Judicial, bajo la presidencia del señor Carlos M. Gorgas. Asisten muchos compañeros de Holguín.

Después de una ofrenda floral frente a la estatua de Calixto García, se ofreció un ponche de honor en el hotel «Venus».

Por la noche tuvo lugar un banquete de despedida, en el «Ritz».

García, corresponsal.

Suscríbase cómodamente al **DIARIO DE LA MARINA,** *llamando a los teléfonos:* *M-7911 - M-7912 M-7913 y M-7915*

M.E.C.D. 2016

A partir del próximo Domingo 14 de Marzo, las "Ediciones Dominicales Gigantes" del **DIARIO DE LA MARINA,** *sólo se distribuirán entre los suscriptores. No se venderán en la calle. ---- Precio de la suscripción mensual:* **$1.30**

CREA EL CONSEJO TECNICO DE SALUBRIDAD UN DEPARTAMENTO DE ESTADISTICA EPIDEMIOLOGIC

SEÑALADO PARA HOY EL JUICIO CONTRA LOS ACUSADOS POR LA AGRESION AL ABC EN 1934

En el simulacro de incendio en el Cano no se quemaron las casas por la rápida llegada de los bomberos

Tres mujeres fueron lesionadas por hombres en el pueblo de Marianao. Le cayó a un obrero una piedra enorme cuando la estaba extrayendo de una fosa

MARIANAO, marzo 8.—Con el mayor orden y entusiasmo se verificaron ayer, en el pueblo del Cano, las fiestas que se habían anunciado en beneficio del Cuerpo de Bomberos de Marianao: la revista militar, a la que asistieron varias escuelas y el simulacro de incendio, al que acudieron las principales autoridades, los bomberos de Guanabacoa y otros lugares. Las casas destinadas a ser quemaas, no tuvieron tiempo de ser pasto de las llamas, por la rapidez con que actuaron los bomberos. El material de incendio demoró de Marianao al Cano siete minutos y cinco la ambulancia, que era guiada por González.

Escalaron una casa para robar

En la Jefatura de Policía denunció Wikie Frank, natural de Inglaterra, de 33 años de edad, que personas desconocidas escalaron su domicilio en la Avenida de Las Palmas, hurtándole de una de las habitaciones altas 25 pesos en billetes, y una cartera que contenía documentos de importancia.

Golpeada por un amigo

En el Centro de Socorros, fué asistida por el Dr. Calves, Caridad Collazo Ulanga, natural de San Antonio de los Baños, de 21 años y residente en la calle Padres 18. Declaró que las lesiones que presentaba se las causó un amigo suyo nombrado Alejandro García León, vecina de Padres, s/n., por negarse ella a continuar las relaciones con él.

Denuncia de maltrato

También fué asistida por el mismo médico, Hilda Hernández Medina, de 17 años, vecina de Ríos, 6, de lesiones diseminadas por el rostro, las que le causó su novio Manuel Fraga Peñalver, con los puños, por negarse a seguir las relaciones. La Policía busca al agresor, que se dió a la fuga.

Le hurtaron una yegua

Isabelino Martell Domínguez, vecino de Almendares 23, dió conocimiento a la Policía que del patio de su casa le habían hurtado una yegua valorada en cien pesos. No tiene sospechas de persona alguna.

Riñeron en la Playa

El vigilante 957, Juan Pimienta, condujo al prescinto a Roberto Casanova Pérez, natural de la Habana, de 26 años, residente en B entre Miramar y Fuentes, y a Margot Soler Fernández, de la Habana, de 23 años y vecina de Concha y Cristina. Esta presentaba lesiones de carácter leve en la cara. Declaró el vigilante que en la Playa de Marianao la Soler formaba un fuerte escándalo, diciendo que había sido maltratada por Casanova, pero el vigilante dice que el acusado se apeó de un tranvía momentos después, diciendo que ignoraba todo lo ocurrido. Margot vejó al vigilante por lo que fué recluída en el Vivac por no prestar fianza de 25 pesos.

Mordida por un perro

Julia González López, natural de la Habana, de 31 años de edad, y domiciliada en Santa Julia, 14, fué asistida de varias heridas en el muslo izquierdo que le causó un perro callejero en la calle Almendares.

Le cayó una piedra en la cabeza

En el Hospital Militar de Columbia, fué asistido de lesiones graves en la cabeza y de una herida en la región costa lumbar, Luis Zayas Hernández, natural de Piñar del Río, de 44 años, vecino de Santa Petronila, 42. Declaró que hacía una fosa en la calle Petronila, 44, y al subir una piedra amarrada a una soga, se desprendió al llegar a la superficie, cayéndole encima. Fué trasladado al Hospital «Calixto García».—A. Martínez, Corresponsal.

ARMONIAS

EL PORVENIR DEL NEGRO EN LOS ESTADOS UNIDOS

¿Qué porvenir aguarda al hermano negro en los Estados Unidos? ¿Está destinado a desaparecer a través del cruzamiento con los individuos de la raza caucásica que lo rodean? ¿Logrará desenvolverse al extremo de crear una potencialidad económica que lo haga independiente en cierto sentido, pero que no por ello deje de ser parte integrante de la población de los Estados Unidos? ¿Se convertirá en un paria como ciertos hindúes, vegetando en la miseria, ignorante, depravado y despreciado? ¿Se cansará de luchar, recogerá sus bártulos emprendiendo en seguida el viaje de regreso al Continente Negro, o por el contrario, los nórdicos, desesperando de encontrar otro medio para desembazarse de él, lo acomodarán en una zona del país, separándolo definitivamente de los blancos, sin privarle de su ciudadanía en la Tierra de la Libertad?

Estas interrogaciones interesan al mundo entero por lo que para el mundo son los Estados Unidos. Y a Cuba singularmente por nuestras estrechas relaciones con aquel país, y porque aquí tenemos un «problema negro» parecido al de allá en muchos extremos y que en otros muchos no se le parece.

Se hace estas dramáticas preguntas el conocido periodista afroamericano George S. Schuyler, eminente entre los buenos escritores negros y blancos de su país, en uno de sus habituales y bien pagados artículos de «The American Mercury», de New York, reproducido en el número nueve de la revista «Ultra», que dirige nuestro doctor Fernando Ortiz.

Hay bastante desorientación entre los cubanos respecto a la situación del negro en los Estados Unidos. Ciertos blancos exageran su desgracia y ciertos afrocubanos se hacen la ilusión de que aquel negro, a despecho de su postergación social y de la limitación práctica de sus derechos civiles y políticos, tiene sobre el negro cubano la ventaja de poseer una solidez y prosperidad económica capaz de resolverle tales inconvenientes y de sobrarle para invertir en Cuba capital suficiente con que ayudar a los negros de acá a ponernos a flote. Uno y otro errores hallarán corrección en las conclusiones alcanzadas por Mr. Schuyler en este artículo que es un análisis objetivo de la situación avalado por el propio crédito del autor y por la probidad de una revista como «The American Mercury», tan exigente.

Extractando, copiando y sintetizando, lo dicho por Mr. Schuyler es como sigue:

En realidad, la discriminación contra los negros es en los Estados del Sur más extremada en nuestros días que en los que mediaron entre la Guerra Civil y la Guerra Mundial, y mientras ellos adquieren mayor sensibilidad y un sentido claro de lo que representa la unión en la lucha, los blancos continúan mirándolos con odio unas veces, con indiferencia otras, con piedad y disgusto en no pocos casos.

En la actualidad se encuentran los Estados Unidos en una situación muy parecida a la existente en los Estados del Sur antes de la Guerra Civil. Asistimos a la transformación de la independiente clase media formada por pequeños comerciantes, industriales, etc., en hombres que viven de un salario, de un jornal, que les llega a través de un grupo de individuos monopolizadores de todas las actividades; grupo que representa en nuestros días el «role» que correspondió a los explotadores de esclavos en el Sur.

En tanto adelanta este proceso, unos y otros consideran al negro como el detritus, el fango de la democracia. A medida que la separación entre el blanco rico y el blanco pobre se agranda, nos damos cuenta de que éste no ha de tardar en encontrarse en la misma posición de sus ascendientes en el Sur, que estando desposeídos de todo bien material, satisfacían su ego proclamando que eran libres, blancos y mayores de edad.

Parece seguro y definitivo que la población negra no se marchará de los Estados Unidos al Africa. Los afroamericanos—que son americanos ante todo—tienen tan pocos deseos de volver al Africa como los judíos americanos de instalarse de nuevo en Palestina. El negro americano no tiene en común con el Africa otra cosa que el color, y, como se vió en la Guerra Mundial, la igualdad de pigmentación no basta para unir a los hombres borrando por sí sola otras diferencias. Por lo demás, los africanos no recibirían con agrado a los afroamericanos. Todo lo cual se ha mantenido siempre en esta columna del DIARIO.

Tampoco parece posible que los blancos permitan la concentración de todos los negros en un solo Estado. Tal medida sería tan difícil de implantar, tan burlada y tan impopular como la Ley Seca, aun en el caso harto increíble de que los negros la aprobasen.

La solución bi-racialista o de la doble economía, es confortante, pero ilusoria. Consiste, (y tiene muchos partidarios blancos y negros), en que los negros lleguen a crear una economía propia, un mundo de negocios suyo, que debe ir acompañado de una superestructura social.

Sin poseer en conjunto más que DOS MIL MILLONES DE DOLARES en propiedades diseminadas por el territorio nacional, sin tener apenas capital que invertir, sin experiencia en las finanzas, sin técnica comercial e industrial, ¿cómo podrán los negros de aquel país levantar esa potencialidad económica luchando con las «cadenas» de almacenes y establecimientos de toda índole, y con las enormes organizaciones financieras creadas y manipuladas por la plutocracia blanca?

El redactor de esta sección recomienda como respaldo de esta tesis que tantas veces ha sustanciado él también, la obra de Spero y Harris titulada «The Black Worker».

¿Resolvería el afroamericano su problema «mestizándose» con la población nórdica? Los esfuerzos para mantener la separación no se han debilitado, ni es presumible que dentro de los próximos veinte años mejoren allí las relaciones entre negros y blancos. En veinnueve Estados rigen leyes que prohiben los matrimonios inter-raciales y se gestiona afanosamente lo mismo en otros seis.

Los negros, a su vez, han efectuado un importante cambio de actitud Han hecho suya, han copiado, digamos mejor; la conducta de los blancos en lo que respecta a las uniones inter-raciales, venciendo al hacerlo sus más secretos anhelos.

Este nuevo aspecto de la cuestión se ha producido, sin duda alguna, en su afán de protegerse. De este modo, los enamorados que se colocan al margen de los prejuicios raciales tienen ahora que luchar no sólo contra la discriminación de los blancos, sino también contra la de los negros. La concubina negra, que hasta ahora hace poco era celebrada entre los suyos como una sacadora de dinero («gold-digger»), comienza a ser rechazada por los de su propia raza, que la condenan al ostracismo, al aislamiento más completo. Y al mismo tiempo—agrega el autor—que los negros gastan millones en el empeño de blanquearse la piel y desrizar sus cabellos, con mayor devoción defienden su integridad, su pureza racial; y asegura que esa defensa a todas luces aumentará de hora en hora, en tanto los blancos no modifiquen su conducta. Bien, pero a la vez podrá esperarse que desaparezca el irónico prurito de blanquearse el cutis y plancharse el pelo.

La formación del mestizaje que antes era mayormente del hombre blanco y la mujer oscura, ha cambiado, según Mr. Schuyler, incluyendo ahora a la mujer blanca también. El rápido avance del industrialismo—afirma—ha modificado en gran proporción el estado económico de la mujer americana, que desde hace tiempo se encuentra en condiciones de subvenir económicamente a sus propias necesidades, y sería absurdo pensar que en estas condiciones, esta mitad de la especie humana dejara de tener influencia en las relaciones entre las razas y en el crecimiento y desarrollo de la población mestiza.

Se complace en consignar que la tirantez de relaciones entre negros y blancos en los Estados Unidos ha de ser transitoria. Escritores, oradores, educadores y hasta políticos rara vez se expresan en nuestros días de la manera absurda que se acostumbraba a tratar de los negros. Esta nueva modalidad del pensamiento blanco, unida a la indsutrialización del Sur, a la rápida urbanización de los Estados Unidos, a la disminución del analfabetismo, al abaratamiento de los medios de transporte y al declinar de la influencia de las sectas evangelizadoras que tanto vigor dieron a los prejuicios raciales, hacen nacer en su ánimo una gran esperanza en lo que al futuro del negro respecta.

Estas son textualmente sus palabras finales:

«Para satisfacción de todos, el negro viene demostrando su tendencia a la paz, su paciencia, su buena voluntad, su deseo de mejorarse y, sobre todo que olvida las injusticias de que se le ha hecho víctima, su deseo, por último, de dedicarse a sus negocios aceptando la mala carta que le ha correspondido... Los negros, en efecto, en el curso de los últimos años de este siglo, han comprendido admirablemente su verdadera situación, de la cual no han podido evadirse, pero han irradiado de su espíritu mucho de su rencor y de su amargura, dedicándose a perfeccionarse, preparándose debidamente con el auxilio de la autocrítica y del examen sereno de sus posibilidades.»

Bueno, pero en el concepto del redactor de esta sección, entre esas posibilidades está la de laborar con los blancos revolucionarios para superar la situación económica que el autor empieza reconociendo como restablecida en peores condiciones que las que prevalecían antes de la Guerra Civil, y con ellas las sociales, civiles y políticas. Mr. Schuyler ha omitido, por rara casualidad, considerar la inquietud político-social del afroamericano inquietud que si no es todavía ta nradical e intensa como algunos quieren hacernos ver, existe sin embargo, en condiciones de tomar mucho cuerpo e influir grandemente en bien o en mal sobre el futuro del negro en los Estados Unidos.

Gustavo E. URRUTIA.

EL TRIBUNAL DE URGENCIA NO HALLO PRUEBAS PARA CONDENAR A 30 AUTENTICOS ACUSADOS

Favorable al soldado Caraballo el juicio que se le sigue por parricidio frustrado de su esposa, a la que dió a tomar una bebida con veneno. Pena de muerte para dos individuos

Por segunda vez está señalado por la Sala Cuarta de lo Criminal de la Audiencia el juicio del proceso contra Paulino Pérez Blanco y Evelio Torres por los sangrientos episodios del 17 de junio de 1934, conocidos por «la masacre abecedaria» y que son tan del dominio público que no hay necesidad de repetirlos. Para ambos procesados piden el fiscal y el acusador particular, doctor Manuel Pellón, pena de muerte por cada uno de los delitos consumados de asesinato, y pena de reclusión temporal por cada uno de los de asesinato frustado, además de otras diversas por lesiones, disparos y atentado a agente de la autoridad. Son defensores, por Pérez Blanco, el doctor Raúl Fernández Fiallo, y por Torres, el doctor Angel Alberto Giraudy, exmagistrado del Tribunal Supremo y de la Audiencia y abogado en ejercicio, hoy. El juicio, que es ante un tribunal de 5 magistrados, dada la petición de pena de muerte que hacen a dichos acusados, puede comenzar esta tarde y ocupará la atención de los juzgadores por varias sesiones, pues es muy abundante y prolija la prueba que ha de practicarse.

No se ha podido determinar la culpabilidad del soldado Caraballo acusado de parricidio frustrado de su esposa

La Sala Primera de lo Criminal de la Audiencia comenzó ayer por la mañana el juicio contra el soldado del Ejército Constitucional, Facundo Caraballo, al que se acusa de haber pretendido dar muerte a su esposa, Francisca Peña, en su casa de Casablanca, el pasado año, echando veneno—arsemito de cobre—en una botella de refresco cuyo contenido ella había de ingerir. Por ello, el fiscal doctor Oscar Barinaga, pide que se le imponga diez y siete años, cuatro meses y un día de reclusión, defendiendo el doctor Mario de Franco Beoto, que mantiene conclusiones de absolución. En la sesión de ayer, las pruebas fueron favorables para Caraballo, pues no lo acusó su citada esposa ni la hermana de la misma, nombrada Luisa Peña, por el contrario, lo defendieron, abonando a su favor, también los demás testigos. El acto se suspendió para continuarlo el día 17 del actual.

El pago de febrero a los Jubilados y Pensionados del Poder Judicial

La Comisión de Jubilados y Pensionados del Poder Judicial, acordó, en su sesión de ayer, presidida por el doctor Rogelio Benítez de Cárdenas, presidente del citado organismo, pagar el pasado mes de febrero el setenta y siete por ciento de los respectivos alcances a los jubilados y pensionados. Estos podrán concurrir, a partir del próximo lunes, 15, a la Secretaría de la reptida Comisión, a cargo del señor Gibert, a hacer efectivos sus cheques.

Absueltos los treinta auténticos acusados de asociación ilícita

El Tribunal de Urgencia juzgó y absolvió ayer a los treinta acusados de asociación ilícita y reunión no pacífica, miembros del Partido Revolucionario Cubano,—auténtico —. Son dichos acusados: Ciro Quintana Lima, Felipe Regino Donato, Gustavo Moraleda Rey, Carlos Santos Vizquerra, José Antonio Martínez Sueiras, Juan Pérez Fernández, Sergio Pérez Menéndez Ulpianoll I. Martín Alfonso, Pedro Cruel Villaverde, Luis Suárez Díaz, Arturo Cortiña Galiano, Tomás Camacho Justiniani, Pedro Parra, Francisco González Hernández, Dagoberto Hernández Castello, Armando Padrón Cárdenas, Esteban Oliva García, Carlos Conde Agüero, Teobaldo Gou Seijas, Fidelio Durán González, Camilo García Menéndez, Miguel A. Rodríguez Rodríguez, Ramón Granados Navarro, Benito O-Farrill O-Farrill, Joaquín Fernández Sosa, Leonardo Ricumet Ramos, Francisco M. Crespo Molina, Ricardo Hernández Rabelo, Angel Valdés Fundora y Justo González Oliva. Fueron defensores los doctores Rodolfo Méndez Peñate, José Agustín Martínez, Calixto Massó y Juan A. Michelena, quienes desarrollaron amplia labor en favor de sus respectivos clientes.

El citado Tribunal suspendió ayer, una vez más, el juicio contra Guillermo Ara Alonso y Ernesto Bordenave García, por el atentado terrorista a la familia Valledor, en Santos Suárez. Lo señaló, nuevamente, para pasado mañana, jueves día 11.

Los casos que hay señalados para hoy

Contra Roberto Arce, por asalto y robo a un cobrador en Luyanó—continuación—; y Antonio Alvarez Lezcano, Columba Morales Escudero, Ezequiel Muñoz Navarro y Blanca Rodríguez, por tenencia de armas.

Pena de muerte para dos acusados de robo con homicidio en La Ceiba

El fiscal del Tribunal de Urgencia, doctor Gilberto Mosquera, formuló, ayer, conclusiones provisionales en el proceso seguido a Isidro Liñeiro y Cándido Herrera, por robo con ocasión del cual resultó el homicidio del asiático Luis León, en la finca «Ojo de Agua», en La Ceiba, Marianao. Están acusados dichos sujetos de haber dado muerte a León a botellazos, sorprendiéndolo en su establecimiento y apoderándose de $3.00 que guardaba. Este juicio ha sido señalado para mañana día 10. Defienden a los encausados, los doctores Gerardo de Villiers y Armando Rabell.

Condenado sólo a 30 días de arresto por amenazas, un individuo acusado de haber cometido un asalto y robo

Félix Escobar (a) Acerina cumplirá 17 años por la muerte de Clemente Hernández, «Miracielo». Resuelve el Supremo un caso de exigencia de dinero, que fué mal planteado

Guy Harris, acusado de asalto y robo a la casa de préstamos situada en Neptuno, 136, ha sido absuelto por la Sala Cuarta de lo Criminal de la Audiencia, del expresado delito —por el que el Fiscal le pidió fuerte pena de presidio mayor— y condenado a sólo treinta días de encarcelamiento por amenazas simples al propietario del establecimiento, conforme a los pedimentos que hiciera al Tribunal el defensor, doctor Mario de Franco Beoto. Como se sabe, Harris fué condenado no hace mucho tiempo a la pena de dos años y seis meses de prisión por el Tribunal de Urgencia habanero, por los delitos de asociación ilícita y tenencia de arma en este mismo asunto, por lo que sobresale, sin duda alguna, el éxito que anotamos del doctor Franco Beoto en la Audiencia.

Los juicios orales celebrados en la Audiencia, ayer

Contra Mohamed Alí Chibif, por introducción fraudulenta de mercancías; Bernardo Alfonso Díaz, por tentativa de robo; Atilano Mediavilla, por introducción fraudulenta de mercancías; María Gutiérrez, por corrupción; Aurelio Díaz Díaz, por tentativa de robo flagrante; Luis González Martínez, por daño a la salud pública, flagrante; Carlos Fuster Gómez, por drogas; y Marcelino Piedra, por rapto. Contra todos mantuvo el Fiscal la acusación.

Las últimas sentencias dictadas por la Audiencia.—Condenado a diez y siete años por homicidio

Félix Escobar, conocido por diversos nombres y por el alias de «Acerina», matador de Clemente Hernández, llamado «Miracielo», ha sido condenado por la Sala Segunda de lo Criminal a diez y siete años, cuatro meses y un día de reclusión, por homicidio con agravante de reincidencia.

Otras sentencias han sido: Apolonio González Arrastia, por expendición de monedas falsas, a seis años de presidio correccional; Braulio Armando Oviedo, por robo, a cuatro años y dos meses; Manuel Rivero Amoedo, por drogas, a seis meses de arresto y multa de 500 pesos; Domingo Aguilar Alonso y Lorenzo Arce, por falsedad en documento privado, a seis meses de reclusión cada uno; Manuel Font, llamado «Paluchero», por drogas, a cuatro meses de arresto y multa de 300 pesos.

Sin lugar la demanda de un obrero contra una compañía azucarera

La Sala de lo Contencioso-administrativo y de Leyes Especiales del Tribunal Supremo, con la ponencia del Magistrado doctor Carlos M. Piedra, ha confirmado la sentencia dictada por la Audiencia de Santa Clara que declaró sin lugar la demanda incidental sobre pago de indemnización por accidente en el trabajo seguida por José Domínguez Fernández, del comercio de esta capital, contra la Compañía Azucarera Atlántida del Golfo, con domicilio en esta ciudad, a la que, en consecuencia, se absuelve de la demanda.

Gana un pleito la Compañía N. de Alimentos

La Sala Segunda de lo Civil y de lo Contencioso-administrativo de la Audiencia ha declarado con lugar el recurso interpuesto por la Compañía Nacional de Alimentos contra resolución dictada por el Alcalde Municipal de la Habana en 23 de julio de 1935, que había declarado sin lugar el recurso de reforma establecido contra la de 24 de mayo de ese año acerca de la forma de determinar la cuota por el volumen de las ventas. Al declarar con lugar el recurso, la Audiencia anula la resolución del Alcalde y se declara subsistente para la Compañía el proyecto de reparto realizado en 22 de marzo de 1935, sin perjuicio de lo establecido en el Artículo 91 de la Ley de Impuestos Municipales. Representó a la Compañía recurrente el procurador Arístides Vega Corominas y fué dirigida por el doctor Héctor F. Betancourt.

El caso contra tres acusados de exigencia de dinero

La Sala de lo Criminal del Tribunal Supremo declara mal planteada la cuestión de competencia entre el Tribunal de Urgencia y el Juez de Instrucción de la Sección Quinta, proclamando que no debió darse cuenta de la misma, y para dar término a la cuestión anómala indica al Tribunal de Urgencia que devuelva el testimonio al Juzgado para que resuelva lo que en su sentir proceda de acuerdo a derecho.

Del testimonio de lugares aparece que la Policía Judicial puso a la disposición del Presidente del Tribunal de Urgencia de la Habana a los acusados Benito Cabrera Díaz (a) «Titico» o «Tata»; Ernesto Bartón (a) «El Americano», y Eugenio Bruzón, por que dichos individuos venían haciendo exigencias de dinero a Alberto Naverón Curbelo, empleado de la Secretaría de Comunicaciones, expresando que, de no acceder, lo matarían. El expresado Tribunal de Urgencia remitió al Juzgado testimonio de lugares para conocer del delito de amenazas, dejando a los detenidos a su disposición, pero el Juez, inconforme, devolvió las actuaciones y dejó nuevamente los detenidos a su disposición por estimar que el Tribunal había dictado sentencia absolviendo a los acusados. Ello dió pie a que Urgencia sometiera la cuestión al Tribunal Supremo, que al resolver proclama que se desprende claramente que no ha surgido una verdadera cuestión de competencia, puesto que ésta sólo puede brotar o formarse si un organismo jurídico con razonamientos o fundamentos legales se abstiene de conocer un asunto, por conceptuar que le pertenece a otro, y éste en idéntica, razonada o fundada forma, no lo admite por ser de opinión que no le está asignado y consecuentemente, no cabe resolver la que resulta formulada en este caso, por cuanto traería consigo que la Sala del Supremo terciara en una contienda que no le está sometida por la ley.

Hace responsable la Secreta al chofer Valeriano Marrero, de las lesiones que sufrió la Srta. Freyre, en el Vedado

Después de arrollarla, derribó un muro con su auto. Se acusa a una mujer de haber herido grave de un balazo a un campesino en San Luis, Pinar del Río. Otros informes

El Buró de Homicidio ha llegado a conclusiones definitivas sobre las lesiones graves sufridas por la señorita Silvia Freyre Llovet en la esquina de 23 y H, Vedado, a las 9 de la noche del 9 de febrero último. El detective investigador, en el informe elevado al jefe de la Secreta, Comandante Eugenio Menéndez, afirma que el autor lo fué el chauffeur Valeriano Adalberto Marrero Morales, vecino de Calzada, San Miguel del Padrón, que actuó imprudentemente.

Relata el detective que Marrero guiaba el ómnibus chapa 55142 de la Cooperativa de Omnibus Aliados y trató de pasar por la izquierda en la expresada esquina de 23 y H, por ir otro ómnibus delante del suyo, que iba por la derecha, entre las paralelas del tranvía y la acera, yendo también delante un tranvía; ello no impidió que continuara la marcha más hacia la izquierda, sin advertir que la señorita Freyre, que es vecina de 21 número 197, se encontraba de pié en la esquina de 23, sobre la acera, a la que subió el vehículo manejado por Marrero, arrollando a aquélla y causándole diversas lesiones, continuando la marcha velozmente el chauffeur, yendo a chocar contra la reja de un jardín, a diez y seis metros de distancia, derribando el muro que servía de base a la reja y rajando la columna de cemento de la misma. Todo ello lo corrobora con las declaraciones de los testigos presenciales.

Lo hirió la señora Leonor Cabrera

También el referido Buró de Homicidios ha informado sobre el hecho de sangre ocurrido en la finca del barrio la Llanada, término de San Luis, Pinar del Río, donde resultó herido de gravedad el campesino Eustaquio Morales Carrillo. Dice el deterctive que el 24 de febrero último Eustaquio repasaba tabaco en la expresada finca, con su hermano Gerardo y con Venancio Castañeda; en esos momentos se escucharon detonaciones de arma de fuego, siendo alcanzado Eustaquio el que fué recluído en el Instituto Clínico de Pinar del Río, y sometido a intervención quirúrgica. Los disparos fueron hechos por la señora Leonor Cabrera y Aguilar, con un revólver Colt, calibre 32, para probar el arma, imprudentemente, hiriendo a Morales, aunque ella declaró que disparó contra unos pollos q. estaban en el patio de la casa donde vive, lo cual no parece probable dada la dirección de los disparos, que es mucho más alta que aquella en que pudieran estar los pollos.

Sustraía barro en piedra

La Secreta, ocupó ayer, en una cubeta en la Escuela San Alejandro bastante cantidad de barro en piedra, del que se utiliza para los estudios en ese plantel de pintura y escultura. El servicio lo prestó a virtud de denuncia de Manuel Frige Valdés, que participó que el mozo de limpieza de la escuela Julio Valido Amor, venía sustrayendo el barro. Se dió cuenta al Juzgado Correccional de la Tercera Sección, con presentación del acusado, que deberá comparecer a juicio.

El robo en casa de Baranda y Rego

La repetida policía Secreta ha investigado sobre el robo en el establecimiento de sombrero de los señores Baranda y Rego, sito en Neptuno, 31. De esas pesquisas han determinado los agentes que los autores amarraron una soga a un tubo que existe en la azotea, bajando por aquella hasta el patio de la casa, donde tomaron una escalera, poniéndola bajo una lucera, la que desprendieron a martillazos, penetrando por el hueco producido y con unas pinzas especiales sustrajeron una pequeña caja de metal que estaba en la caja contadora y que contenía tres mil pesos, importe de la venta del día. Los autores, después de consumado el robo, salieron de la casa sin ser vistos, si bien la Secreta, ha sabido que uno de los autores es de estatura baja, trigueño de acento extranjero, al parecer italiano o polaco que se dedica a enrejillar sillas, el cual días antes había adquirido sogas y rejillas en la ferretería Los Dos Leones, guardando analogía la soga que se expende en ese establecimiento con la ocupada por la Secreta en el lugar del hecho

Arresto de un reclamado

El Sargento Mariano Faget, procedió al arresto del doctor Santiesteban y Garcini, vecino de Avenida de los Aliados en Alturas de Almendares, con motivo de encontrarse reclamado por el juzgado de instrucción de Isla de Pinos, a cuya autoridad se dió cuenta de su captura.

Una denuncia

José Pérez Capote, vecino de Calzada número 38, en el Vedado, denunció en la Sección de Investigaciones, que su empleado Manuel Pi Menéndez, se apropió de la suma de ochenta y dos pesos que cobró de alquileres de un edificio del cual está hecho cargo, desapareciendo.

Falsos inspectores de Sanidad fueron presos en la Víbora

Se dedicaban a atracar a los comerciantes, según ha comprobado la Policía

Enrique Guevara de la Vega, de 39 años de edad, vecino de Octava 5, y el chauffeur Rafael Díaz García, que reside en San Benigno sin número, fueron arrestados ayer tarde por el capitán González Viton, al mando de la Duodécima estación, por dedicarse, ambos individuos, a estafar al comercio establecido en la Víbora, haciéndose pasar como inspectores de la Secretaría de Sanidad.

Según aparece de las actuaciones iniciadas al efecto, los acusados se presentaron en la bodega que está situada en la esquina de Juan Bruno Zayas y Freyre de Andrade, y le exigieron a su propietario, Antonio García Fernández, cierta cantidad de dinero, por supuestas infracciones sanitarias.

También fueron víctimas de dichos individuos otros comerciantes de dicha barriada, por los que fueron reconocidos.

En poder de Guevara se ocuparon doce pesos en efectivo, un carnet y una chapa de cuando desempeñaba el cargo de inspector de dicha Secretaría, en el cual fué declarado cesante.

Ambos acusados fueron puestos a disposición del juez de Instrucción de la Sección Quinta.

Ocupación de un revólver

Blanca Rodríguez, natural de la Habana, mayor de edad y vecina de Amistad número 9, fué detenida por el vigilante 2245, R. Veiga, de la Sección del Turismo, con motivo de haberle ocupado un revólver que guardaba en su domicilio, careciendo de la correspondiente licencia. La acusada fué enviada a la Cárcel de Guanabacoa, a disposición del Tribunal de Urgencia.

"VIRILVITAM"

HOMBRES:

¿Por qué resignarse a que se apoderen del organismo antes de tiempo la falta de lucidez y de ánimo, el ocaso de la **virilidad** y de la sana alegría? ¿Por qué no combatir la vejez prematura, el prematuro agotamiento físico, mental y **sexual** con la misma naturalidad que combatimos otro mal cualquiera?

Tabletas "VIRILVITAM" Dr. R. Weiss, Berlín-Alemania, corrigen los trastornos endocrinos y restablecen firmemente la energía corporal, mental y **sexual** tanto en personas **jóvenes** como en las de más **edad.**

Solicite Ud. folleto científico, gratis. Se envía en sobre cerrado y sin anuncio. Diríjase a Representante del Dr. Weiss, Apartado 117, Habana.

PARA CONOCER, EN CUALQUIER MOMENTO EL NUMERO DE CASO INFECCIOSOS EN LA REPUBLI

Al efecto, se adquirirán unas máquinas automáticas, como las que existen en las oficinas de salubridad de otros países Continúan funcionando la Escuela Sanitaria en el Inst. F

En su sesión de ayer, el Consejo Técnico Nacional de Salubridad Pública, tomó importantes acuerdos, entre ellos el de crear, lo antes posible, un departamento de Estadísticas Epidemiológicas igual a los que existen en los países más avanzados en higiene pública.

En dicho departamento, por medio de unas máquinas especiales —que se adquirirán—manipuladas por personas expertas, en cualquier momento podrá conocerse el número de casos de cualquier enfermedad no sólo en tal o cual pueblo o ciudad, si no en una provincia o en toda la República a la vez, figurando en las relaciones sexos, edades, razas, etc.

Quedó aprobado el horario del Curso Especial de la Escuela Sanitaria que funcionará en el Instituto Finlay, para Delegados Médicos del Servicio de Salubridad y el cual lo están tomando, hasta ahora, los doctores Rafael Calvó, Alberto Maza, Francisco Ortega y Angel Gregorio Alayo.

El Horario en cuestión es el siguiente:

Lunes: 9 a. m., ingeniería sanitaria por el ingeniero E. Cosculluela; 2 de la tarde: diagnóstico de enfermedades infecciosas, por los doctores Guillermo Lage, Domingo y Recio; martes: 8 a. m., malaria, por los doctores Carr, Nogueira y Fernández e ingeniero Magoon; 3 p. m.: el mismo tema por los propios médicos. Miércoles: 6.30 a. m., sanidad marítima y aérea, por los doctores Roberts y Abello; 3 p. m: epidemiología, doctor Recio. Jueves: 8 a. m., ingeniería sanitaria, ingeniero E. Cosculluela; 3 p. m.: diagnóstico de enfermedades infecciosas, por los doctores Lage, Domingo y Recio y sobre piel y frambesia, el doctor Vicente Pardo Castelló. Viernes: 8 a. m., administración sanitaria, por el doctor López del Valle; 10 a. m.: legislación sanitaria por los doctores Piñeiro Jr., y Andrés Rivero Agüero; 3 p. m.: sanidad rural, por los doctores Randín y Machado. Sábado: 8 a. m., estadística, doctor Martínez Fortún; 10 a. m.: economía y contabilidad doctor Rodríguez y señor Frías.

El Curso Especial durará se manas, y después, durante dos los doctores A. Díaz Albertini mundo de Castro, Manuel G Hernández, Rogelio Rodríguez quín y Federico Grande Rossi de los alumnos explicaciones lo que hayan aprendido.

Igualmente acordó el Consej nico de Salubridad, conceder tic las Fuerzas Armadas, corona tista, el uso de la medalla del sejo.

Una anciana hi con una jarra a hombre, en un

Ha declarado que aquél le había dirigido un pir vejaminoso ante el p

En el Primer Centro de S fué asistido de una herida de rácter leve en la cabeza, Jua tonio Prieto Teniente, de 55 a edad y vecino de Aguacate, la ocasionó al agredirlo con rro Carmen Valdés Díaz, de de edad, que fué detenida vigilante 1784, J. Vera, quien vino.

Una vez en la Estación de cía, declaró la anciana Valdé que al pasar por junto a Juan nio, que se encontraba estac en la barra situada en Revilla y Monte, éste le dirigió un pir mal gusto, por lo que para c su atrevimiento, le había da un jarro en la cabeza.

Por su parte, el acusado ale se había dirigido a ella en correcta, no explicándose la a de que fué objeto.

Del hecho se le dió cuenta autoridad judicial correspondie

Un reclamado

Los vigilantes 2206 y 1499, dieron a la detención de Ramó batés y Viner, vecino de Ger Zanja, altos, por estar reclama el juez correccional de la S Tercera, siendo remitido al vi

Una nave situada en Concha y Luco la barriada de Luyanó estuvo a pu de ser destruída ayer por las llam

En la misma existe un depósito de materias inflamables, las que estaban trasegando cuando ocurrió el princip de incendio. Tiene un seguro de diez mil pesos

Un principio de incendio tuvo lugar ayer tarde en una nave que está situada en Concha número 21, esquina a Luco, en la barriada de Luyanó. De no haber sido por la oportuna intervención de los bomberos, las llamas hubieran tomado mayor incremento, destruyéndola por completo.

En ese local, por la calle de Concha, se halla establecida la Compañía Nacional de Transporte, y por la de Marina, un depósito de aceites minerales, propiedad del señor Marcelino E. Freyre Canelles, de 41 años de edad y vecino de Obrapía 41 y del cual es tenedor de libros y encargado Antonio Gutiérrez Barceló, de 34 años y con domicilio en Arango y Fomento.

Serían las cuatro de la tarde, cuando llegó al depósito el camión 68250, conducido por el chofer Oscar Rodríguez Hernández, vecino de Manuel de la Cruz número 39, comenzando a descargar 710 galones de luz brillante, que eran depositado en dos enormes tanques situados sobre el piso, en un ángulo de la nave. De pronto, sin que los allí presentes pudieran evitarlo, comenzó a arder dicho combustible, quemándose parte del mismo, así como la puerta de madera que sirve para cerrar el depósito, no así las latas que había en el camión, que fueron trasladadas rápidamente a la parte exterior.

Antonio González Santely, natural de España, de 27 años de edad, vecino de San Benigno letra D., es el encargado del depósito y se encontraba realizando el trasiego. No se explica cómo se produjo el incendio, sufriendo en el accidente quemaduras de carácter leve en ambos pies.

Desde los primeros momentos se presentaron en el lugar del hecho, el comandante Serra, Inspector del Cuartro Distrito; el capitán Montesino, al mando de la Oncena Estación, el teniente Tomás González, el sargento Santiago de la Torre, el cabo Andrés Gómez Gómez y los vigilantes 2214, 1483, 1608 y 2183, tomándose todas las precauciones debidas para evitar posibles degracias, caso que se incendiaran los miles de galones de dicho combustible depositados en los mencionados tanques.

También se personó en el depósito el doctor López Contellas, Juez de Instrucción de la Sección Quinta, asistido del secretario judicial señor Rojas, realizando en el mismo una inspección ocular.

El coronel Angel Lozano, jefe del Cuerpo de Bomberos, formuló graves acusaciones contra el señor Freyre Canellas, propietario del depósito, por no tener soterrados los tanques de dicho combustible como se le ordenó que hiciera.

El acusado dijo que acababa de llegar a su comercio, y, encontrándose en la oficina, le avisaron que se había declarado un incendio, por lo que con sus empleados trató de sofocar las llamas, sin que lo lograra, ignorando cómo tuviera lugar el hecho, que ocurrió cuando se envasaba dicho combustible para trasnportarlo al campo. Agregó que desde hace dos años tiene asegurado el negocio en la suma de di

A partir del próximo Domingo 14 de Marzo, las "Ediciones Dominicales Gigantes" del **DIARIO DE LA MARINA**, *sólo se distribuirán entre los suscriptores. No se venderán en la calle. ---- Precio de la suscripción mensual:* **$1.30**

L CONSEJO SUPREMO UNIVERSITARIO PIDE LA LIBERTAD DE TODOS LOS ESTUDIANTES ENCARCELADOS

A CAMARA DISCUTIRA HOY LA MOCION SOBRE EL TRATADO CON LA GRAN BRETAÑA

(EN ESTA PAG., COLUMNA TRES)

Director de Higiene Escolar hizo nteresantes sugerencias a favor del niño, en la Cámara de Representantes

eresó el establecimiento del Carnet de Salud para los maestros, conserjes y personal de las Escuelas Públicas y privadas; el seguro del maestro y creación de dispensarios

ormó en la Cámara de Repre- ntes, con motivo de la proposi- de ley presentada por la repre- nte doctora María Gómez Car- ll para la «defensa del niño y l escentes cubanos», el doctor Aní- Herrera y Franchi de Alfaro, di- r del Negociado de Higiene Es- r de la Secretaría de Educación. s de los elementos que en nuestro más se ha ocupado de los pro- as de higiene escolar, en rela- con los cuales presentó intere- simas sugestiones para ser in- as en el proyecto de ley.

refirió en su información el doc- Herrera a la necesidad urgente de blecer el carnet de salud obligato- para maestros, conserjes y perso- de las escuelas, tanto públicas co- privadas de la República, el que será renovado periódicamente, rá así proteger a nuestros niños de posibles contagios a que están ex- stos.

bre ese asunto señaló la iniciati- del Consejo Nacional de Tubercu- en el sentido de examinar pe- ciódicamente a todos los maestros, nserjes y personal de la escuela, medida en la campaña que con- la peste blanca desenvolverán en las escuelas de la República; ña que dijo que podía comple- con un examen general deta- y riguroso para controlar, ade- de la tuberculosis, todas las en- edades contagiosas.

El seguro del maestro

tre sus sugerencias, el doctor rera hizo hincapié en la necesi- de establecer el seguro del maes- enfermo, ya que no puede, con reducido retiro que recibe, afron- los gastos propios de la vida y de la enfermedad que sufre. Por propuso que ese seguro fuera una sión adicional al retiro, para así dar la debida protección y apo- a quienes consagran su vida a la ñanza.

Las casas-escuelas

ramente expuso el director de ene Escolar el pavoroso panora- que ofrecen los locales en donde instaladas la mayor parte de stras escuelas públicas. Señaló en el departamento de Higiene ular se tienen los antecedentes so- el estado higiénico sanitario de s las escuelas cubanas, que re- francamente deplorable en el yor número, y significó que el se- tario de Educación, doctor Fer- ndo Sirgo, está prestando a este sunto la atención que requiere, pero e, desde luego, sin crédito suficien- difícil será que se llegue algún día lo que resulta de una necesidad en defensa del niño que es ofrecerle asas-escuelas en locales adecuados, n la debida ventilación, iluminación capacidad; es decir, que reúnan las ndiciones de carácter pedagógico cesarias y que tengan los niños tio suficiente para sus ejercicios y pansión en sus horas de recreo.

Creación de dispensarios

Refiriéndose a la inspección médi- escolar, hizo un rápido bosquejo la importancia que a esos servi- s se le viene concediendo en el or- desde hace siglo y medio. Expuso no Inglaterra dedica un millón y dio de libras esterlinas para las ciones de la higiene escolar, cuyo rtamento cuenta, además, con 6 clínicas y 390 hospitales para nder a los niños reportados de las uelas, y en relación con Alemania importancia que se le concede al tiones que presentó.

servicio dental, dijo que se ha acordado elevar a 750.000 marcos mensuales, o sea a unos nueve millones de marcos anuales, el crédito para la atención de las bocas de los escolares alemanes de zonas rurales, por medio de clínicas dentales ambulantes.

En relación con estos aspectos señaló la necesidad de mejorar los servicios de higiene escolar, aumentando el número de médicos, dentistas e inspectores, así como el de enfermeras, creando el tipo de visitadoras sociales. Para completar esta labor interesó el establecimiento, en cada capital de provincia, de un dispensario de Higiene Escolar, como el que funciona actualmente en la Habana, con los servicios de especialistas, laboratorios, suministro de medicinas, etcétera, y de otros más modestos en los demás términos, para así reformar los servicios que la Secretaría de Sanidad y Beneficencia y los municipios de la República ponen a disposición para el debido tratamiento de los escolares reportados por los médicos inspectores y que actualmente resultan insuficientes.

Campaña anti-parasitaria

Siempre dentro del marco de la defensa del niño, que era el motivo de la información, el doctor Aníbal Herrera apuntó la necesidad de emprender una campaña anti-parasitaria en toda la República, pero dijo que era necesario tener en cuenta, para que resulte efectiva, que no basta el examen de laboratorio, ni aun invertir crecidas sumas de dinero en suministrar medicamentos para combatir ese mal, ya que es fundamentalmente necesario desterrar los focos de infección para evitar así el peligro de las reinfecciones, en cuyo extremo se refirió a la necesidad de una legislación que exija la instalación de las letrinas sanitarias en todas las viviendas rurales de la República, y que éstas se encuentren situadas en condiciones que no contaminen los pozos de agua de la zona.

Labor de divulgación

Terminó su interesante información el doctor Aníbal Herrera refiriéndose a la campaña de divulgación de preceptos higiénicos que se desenvuelve con toda brillantez en todos los países, muy especialmente en los Estados Unidos, y a este respecto expuso lo que en Cuba se ha podido hacer contando con la valiosa cooperación de maestros abnegados, amantes defensores del niño, cuya obra anónima debe siempre destacarse en cuanto vale. Una valiosísima colección de cartelones dibujados por las alumnas de la escuela número 42, todos sobre tópicos de higiene, fué presentada por el doctor Herrera a los concurrentes ayer a la Cámara.

Sobre este particular dijo que ya que en Cuba no podemos disponer de los créditos suficientes de ese tipo de propaganda, nuestros niños debidamente orientados por sus maestros, demostrando que asimilan bien los consejos que les dictan los médicos-inspectores de Higiene Escolar en sus visitas a las aulas, realizan esa clase de trabajos, dignos de todo encomio, y así tapizan sus paredes con cartelones alusivos, que les sirven de orientación para el más estricto cumplimiento de los preceptos de la higiene en la defensa de su salud.

Muy felicitado fué el director de Higiene Escolar, doctor Aníbal Herrera, Jr., por las interesantes sugestiones que presentó.

LA PRINCIPAL INDUSTRIA DEL URUGUAY -GANADERIA-, TUVO EN 1936 GRAN FLORECIMIENTO

Concertó esa nación varios Convenios comerciales con las ventajas consiguientes. El balance de Enero a Septiembre arroja un saldo favorable para Uruguay de diez millones

El Ministro de Cuba en Montevideo, señor Luis Rodríguez Embil, ha informado a la Secretaría de Estado que a mediados de 1936 se iniciaron ciertos síntomas que denotaban una reacción de la política comercial en ese como en la mayor parte de los otros países, en relación con el régimen de «bastarse a sí mismo» y de «comprar a quien nos compre». En la Conferencia Interamericana de Paz celebrada en diciembre en Buenos Aires, del mismo modo que en el acuerdo tripartita anterior (agosto) entre Francia, Gran Bretaña y Estados Unidos, se expresó clara y reiteradamente la idea de abandonar, a medida que ello sea posible, la política impuesta por el nacionalismo económico que presidió en los años anteriores las relaciones comerciales de carácter internacional.

Durante el año de 1936, el Uruguay concertó convenios con Inglaterra, Bélgica, Canadá, Checoeslovaquia y Suecia. El Comercio exterior ofreció cifras favorables en cuanto al volumen total de la exportación como de la importación. El balance de las sumas hasta ahora conocida y publicadas, o sean las correspondientes a los meses de enero a septiembre, arrojan un saldo favorable de diez millones 134.000 pesos uruguayos.

La industria en el Uruguay durante el año de 1936

La principal industria del Uruguay, o sea la de ganadería, alcanzó extraordinario florecimiento en 1936, según el mismo fuuncionario, por los precios a que se vendieron las carnes, así como la cosecha lanar. En relación con esta industria hay que destacar: la creación del campo experimental de la Sección de Fomento Ganadero para la lucha antituberculosa en el ganado lechero; la organización de planes y acción conjunta de profilaxis santaria con los países fronterizos.

Los servicios a cargo de la sección de Marcas y Señales inscribieron 762 marcas de ganado.

La avicultura se desarrolló de manera notable. Se ha aplicado la Dirección de Agricultura a la tarea, entre otras, de realizar una cuidadosa selección, mejorando la calidad de las aves, así como de los huevos, por medio de concursos y expesiciones. Estudia asimismo con gran atención la alimentación económica y la colocación de productos avícolas en los distintos mercados, sistema de crías, de exportación, etc.

Negociado de Contabilidad Consular

El Jefe del Negociado de Contabilidad Consular, de nuestra Secretaría de Estado, señor David Masnata, informó que se han remitido al Tesoro General de la República, por recaudaciones consulares, la suma de 236 mil 815 pesos con 69 centavos, correspondiente a los días del 1 al 6 de marzo de 1937, ambas fechas inclusive.

Ocupó toda la sesión extraordinaria del Consejo de Secretarios de ayer, el proyecto de Convenio con Chile

Se repartieron copias del informe del Secretario de Hacienda entre los miembros del Gabinete para que lo estudiaran. Concedida una licencia al General Montalvo

El Secretario de la Presidencia Dr. José E. Bringuier informó a los repórters que por el Jefe del Estado, había sido dictado un decreto concediendo veinte días de licencia al General Rafael Montalvo, Ministro de Defensa, quien se trasladará a los Estados Unidos.

De la Cartera del General Montalvo se hará cargo interinamente el Secretario de Estado doctor Remos.

Lo que dice el General Montalvo

Dando cuenta de su licencia manifestó el general Montalvo, saldrá en breve para Filadelfia al objeto de hallarse al lado de su sobrina la señorita Vicenta Luaces, que se encuentra en dicha ciudad padeciendo de un grave ataque apendicular que requiere inmediata intervención quirúrgica.

—Hago esta declaración— dijo el Secretario— para que en torno al mismo no se tejan especulaciones fantasiosas. Mi viaje es para asuntos de familia y nada más.

El Consejo de Secretarios

A las once de la mañana comenzó la sesión del Consejo extraordinario.

Al respecto del mismo informó del siguiente modo el Secretario de la Presidencia doctor José E. Bringuier:

—Se trató por el Consejo, ampliamente, sobre el Convenio Comercial con la República de Chile.

Sobre dicho Convenio el Secretario de Hacienda presentó un informe, acordándose distribuir copias del mismo entre los señores Secretarios a fin de que una vez estudiado se lleve de nuevo el asunto al Consejo para considerarlo nuevamente.

No habiendo otra cuestión de que tratar se levantó la sesión.

Para dar las gracias

El Presidente del C. N. D., doctor Santiago Verdeja y su hermano Octavio concurrieron ayer a Palacio a darle las gracias al Jefe del Estado por las atenciones recibidas de éste, con motivo del fallecimiento del doctor José María Verdeja, padre de los citados visitantes.

No hay renuncia

A preguntas de los repórters el Presidente de la República, contestó del siguiente modo, refiriéndose a la versión sobre la posible renuncia del Secretario de Obras Públicas:

—Me sorprende esa noticia en los momentos de existir la más completa armonía entre este Ejecutivo y el ingeniero señor José Antonio Casas, cuyos servicios al frente del Departamento de Obras Públicas son de los más estimados por su eficiencia y probidad.

El Secretario de Comercio

El señor Raúl Zárraga, Secretario de Comercio, informó a los periodistas haber estado enfermo durante cinco o seis días.

Dijo que estaba esperando algunos documentos del Secretario de Agricultura sobre producción, consumo e importación del arroz.

Hablando del Censo Comercial manifestó que se encuentra en suspenso por falta de crédito para hacerlo, pues al tomar posesión de su cargo solo había tres mil pesos para atender a ese asunto, los cuales habían sido gastados.

El Secretario de Estado

El doctor Juan F. Remos, Secretario de Estado, al dar cuenta a los periodistas del acuerdo del Consejo que acababa de celebrarse para tratar del Convenio Comercial con Chile, dijo que el Concierto se está estudiando detenidamente, esperándose para completarlo datos muy necesarios de la Comisión de Aranceles.

—Cuba— dijo el Secretario— puede venderle a Chile tabacos y azúcar a cambio de ajos, garbanzos etc., que nos enviaría aquel país.

Refiriéndose luego a la anunciada reunión de Secretarios y Congresistas manifestó que ella tendrá por objeto estrechar las relaciones entre el Gobierno y el Congreso y estudiar conjuntamente las leyes sociales y económicas necesarias al país.

UNA NUEVA DISTRIBUCION DE PLAZOS PARA EL PAGO DE LA MATRICULA EN EL ALMA MATER

Se crea una Comisión de similaridad de títulos para estudiar los expedidos por planteles privados de Segunda Enseñanza. Tomó posesión el Rector Ingeniero Cadenas

Ayer celebró el Consejo Supremo de la Universidad su primera reunión, inmediatamente después de quedar constituido, tomando tres acuerdos de importancia.

El primero de ellos, a instancias del Rector del Alma Máter, ingeniero José Manuel Cadenas, fué el de pedir a los poderes públicos la libertad de los estudiantes presos.

Los otros dos fueron: la creación de una comisión de similaridad de títulos, para que acepte o rechace los títulos expedidos por las escuelas privadas de Segunda Enseñanza, según que en esos planteles se hayan cursado o no, con la misma extensión, asignaturas que se estudian en los centros oficiales del Estado; y la declaración de que no se puede alterar el costo de la matrícula, por haber sido fijado en los Estatutos y tener que ajustarse a lo determinado por las facultades en cuanto a la matrícula de laboratorio.

Se ha hecho, sin embargo, una nueva distribución de los plazos para facilitar el pago de la matrícula.

De acuerdo con esa distribución la matrícula de las Escuelas de Filosofía y Letras y Derecho se abonará en tres plazos: uno de 15 y dos de 10; la de Medicina se abonará en tres plazos de 15 pesos cada uno; y la de las demás en dos plazos de 15 y uno de 10 pesos, que será el último.

En esta forma el primer plazo en todas las escuelas ascenderá a 15 pesos, o sea 5 pesos menos que el que se había fijado.

Teniendo en cuenta que la mayor parte de los estudiantes han abonado en el pasado curso dos plazos de su matrícula o sea 13 pesos, el pago que tendrán que hacer es de 2 pesos solamente.

A los estudiantes que hubieran abonado en el curso anterior 20 pesos, se les tendrá en cuenta la diferencia para cuando vayan a abonar el segundo plazo.

La comisión de similaridad, que funcionará como las creadas para los títulos extranjeros, será integrada por profesores de las escuelas de Filosofía y Letras y Ciencias.

Se nombrará de un momento a otro.

Todos los martes se reunirá el Consejo

El Consejo Universitario celebrará sesiones ordinarias todos los martes, a las diez a. m., es decir una vez cada semana.

En casos de urgencia, celebrará sesión extraordinaria.

El Rector podrá convocarlo siempre que lo estime conveniente.

Una circular del Rector a los Decanos

Ayer pasó su primer circular a los decanos el nuevo Rector de la Universidad, ingeniero José Manuel Cadenas.

En ella les ordena que envíen al departamento de Información e Intercambio Cultural, para su publicación en el Boletín Universitario, todos sus decretos y resoluciones.

ACTO CULTURAL, HOY, EN EL «LYCEUM»

A las cinco y media de la tarde de hoy tendrá efecto en el «Lyceum» la anunciada conferencia de Luis Amado Blanco sobre «Biología de la Moda».

Antes de esa disertación, la doctora Camila Henríquez Ureña dará lectura al trabajo de Amado Blanco «El Poema Desesperado».

Sobre dicho poema leerá unas cuartillas nuestro talentoso compañero de redacción doctor Francisco Ichaso.

De un momento a otro el boletín y la Revista de la Universidad reanudarán su publicación.

Vengo con la frente alta a cumplir con el deber,—dijo el Rector Cadenas

Después de su toma de posesión ayer, ante el Consejo Universitario, pronunció unas breves palabras el nuevo Rector del Alma Máter, ingeniero José Manuel Cadenas, declaró que hoy como ayer tomaba posesión con la frentea lta, satisfecho del deber cumplido y de haber procedido siempre con justicia.

Tuvo algunas palabras para el estudiantado, manifestando que resultaba lamentable que durante su actuación al frente de la Comisión Profesoral se hubiera especulado sobre la posición que asumiría en relación con el mismo.

No han faltado los mal intencionados— agregó— encargados de propalar la especie de que he de situarme frente al estudiantado, como tampoco han faltado quienes me crean lo suficientemente tonto para pretender la estructuración de una Universidad moderna sobre una base tan falsa.

He entendido siempre y seguiré entendiendo en el futuro—dijo—que es indispensable una absoluta armonía entre profesores que enseñan y estudiantes que estudian para que pueda existir una Universidad.

La armonía—continuó el Rector Cadenas—debe tener como base tres condiciones: Honradez, Justicia y mutua comprensión, porque de otra manera sería imposible obtenerla.

Finalizó su discurso pidiendo a todos, profesores y estudiantes, que hicieran un último y supremo esfuerzo, para cuando llegue la hora de la victoria, nadie pueda reclamar para sí los laureles, porque el triunfo será de todos.

Sus últimas palabras fueron selladas con una verdadera ovación.

Entrega de la Comisión Profesoral

A las once de la mañana, ante una concurrencia numerosa de profesores y estudiantes, hizo entrega de la Universidad de la Habana al Consejo Supremo, a nombre de la Comisión Profesoral, el Presidente de la misma ingeniero José Manuel Cadenas.

Inmediatamente después el ingeniero José Manuel Cadenas tomó posesión del Rectorado, ante el Consejo Universitario, jurando solemnemente respetar y hacer respetar las leyes y la Constitución del país y cumplir y hacer cumplir los Estatutos universitarios.

También juró asimismo su cargo el vicerrector del Alma Máter, doctor Rodolfo Méndez Peñate.

Una vez hechos los juramentos el ingeniero Cadenas y el doctor Mendez Peñate se estrecharon cordialmente la mano tributándoles la concurrencia a ambos numerosos aplausos.

Los estudiantes no regatean el aplauso a Cadenas—dice Palomares

El estudiante Francisco Palomares, del Comité Estudiantil Universitario, declaró ayer a los reporters universitarios que los estudiantes nunca habían hecho causa de intereses mezquinos, por lo que no regateaban el aplauso al rector Cadenas, cuando manifestaba sus principios de armonía entre estudiantes y profesores, única forma de lograr una universidad mejor.

Toman posesión Miyar y Vila

En la tarde de ayer tomaron posesión ante el Rector de la Universidad, ingeniero José M. Cadenas, los doctores Ramón Miyar y Hernández Vila, electos Secretario y Vicesecretario del Alma Máter.

La Cámara tratará hoy una moción sobre un recurso de inconstitucionalidad, y otra sobre el Tratado con Gran Bretaña

No hubo ayer sesión extraordinaria para la Ley de Alquileres. Tampoco recayó acuerdo sobre el sorteo de los congresistas. La minoría concurrió al hemiciclo y se produjo un movido debate

A las tres de la tarde fué abierta la sesión de ayer en la Cámara de Representantes.

Ocupó la Presidencia el doctor Martínez Fraga y las Secretarías los señores Ochoa y Heras.

Al pase de lista-reiterado- respondieron 90 congresistas.

El grupo minoritario casi en pleno estuvo presente.

Explicando esta actitud el señor Suárez Rivas dijo que la minoría había concurrido al hemicicio y se disponía a seguir concurriendo a fin de facilitar la aprobación de leyes de conveniencia pública, opiniéndose a las de otra índole.

Añadió que la minoría no aceptaba en la mesa el cargo de Secretario que los mayoritarios le habían ofrecido.

El nuevo líder del Conjunto señor Ferrer Morejón hizo ayer su debut como tal líder pronunciando un largo discurso de tonos castelarianos para refutar algunos conceptos de Suárez Rivas.

Quintana y Suárez Fernández intervienen el debate al referirse el señor Ferrer al status de la Cámara, diciendo que la mayoría es circunstancial, debido a que los votos para formarla también fueron circunstanciales.

López Blanco usa de la palabra y dice que no existen mayoría ni minoría en la Cámara y que la actual mesa es el producto de la anarquía de los comités parlamentarios, que al cabo de ella se persuadieron de la necesidad de organizar dicha mesa.

Algunos representantes interrumpen al doctor López Blanco, pidiéndole que explique sus palabras relativas a la **anarquía de la Cámara**

Fernández Supervielle define los conceptos mayoría y minoría desde un punto de vista doctrinario y asegura que ninguna de ellas existen en la Cámara.

López Blanco habla entonces para responder a los minoritarios que deseaban explicaciones a propósito de la anarquía cameral.

Manifestó: «Yo no dije, señores, que la Cámara está anarquizada, sino que el evento histórico del 24 de diciembre, pasado destruyó la armonía que dentro de un regimiento como el nuestro esencialmente de partidos reclama el contenido de la Cámara. Esto es: que los comités parlamentarios expresen los partidos políticos en ella representados».

La aclaración del doctor López Blanco satisfizo la curiosidad de la minoría.

Pero esto no amaina el debate político sino que arrecia violentamente cruzándose entre los bancos de la derecha y de la izquierda frases ríspidas y cargadas de acidez.

En la polémica toman parte los señores Márquez Sterling, Suárez Rivas, Suárez Fernández, López Blanco, Yebra, Fernández Supervielle, Quintana, Ferrer Morejón y otros más.

La destitución del doctor Miguel Mariano Gómez se hace tema del debate y a propósito de esta cuestión se pronuncian discursos fogosos por los congresistas de uno y otro bando.

Los minoritarios sostuvieron que no había motivos políticos ni razones jurídicas o constitucionales para la destitución.

Se hace historia de los partidos históricos aún vigentes y de la Coalición Tripartita, que llevó a la Presidencia de la República al doctor Gómez.

La sesión es prorrogada hasta las seis de la tarde, con objeto de continuar el debate.

Como ha vuelto a plantearse el problema de las minorías y las mayorías, el doctor Fernández Supervielle vuelve a usar de la palabra para sostener otra vez que en la Cámara, no hay sino dos grandes grupos. Dijo que la mayoría la constituyen el partido o los partidos de Gobierno y la minoría el partido o los partidos de oposición.

Añadió que actualmente en la Cámara no hay mayoría ni minoría, sino grupos circunstanciales más o menos numerosos.

Terminada la polémica política se procedió a aprobar las actas correspondientes a la sesión anterior.

Se dió cuenta con un mensaje del Ejecutivo dando cuenta de una transferencia de crédito verificada en la Secretaría de Hacienda.

Se leyó una comunicación del Comité Parlamentario Liberal del Senado dando cuenta de la renuncia del señor Enrique Recio, como Presidente de dicho Comité.

Fué aprobada una licencia de quince días al representante Francisco López.

Se da cuenta con una moción presentada por el señor Portocarrero en el sentido de que por la Cámara se le pida al Senado, que adopte una Resolución opuesta al proyecto del Tratado Comercial con la Gran Bretaña.

El señor Portocarrero usó de la palabra manifestando que desde el lunes anterior, debió resolverse la cuestión planteada por su Moción, pero la falta de quorum ha venido impidiéndolo.

Solicit que sea incluída en la Orden del Día de hoy, martes, para que se discuta urgentemente.

Carbonell, replica que ese asunto sólo al Senado, compete.

Responde Portocarrero diciendo que la Cámara puede invitar al Senado a adoptar Resoluciones Conjunas sobre cualquier problema, como en el caso del Convenio con Inglaterra.

A propuesta del Presidente se acordó repartir copias de la moción y tratarla hoy, martes, con toda preferencia.

El señor Suárez Rivas solicitó entonces que conjuntamente con la del señor Portocarrero se ponga a debate esta tarde la Moción de que es autor y mediante la cual la Cámara se dirigirá al Senado, urgiéndole a resolver sobre el recurso presentado a dicho Cuerpo por el doctor Dorta Duque, referente a la inconstitucionalidad del acto del Senado, que constituído en Tribunal de Justicia, destituyó como Presidente de la República al doctor Miguel Mariano Gómez.

El señor Penabaz apoya la Moción y dice que no obstante el tiempo transcurrido desde que le fué elevado el recurso el Senado no lo ha proveído ni fallado.

Agrega que este asunto planteado por el señor Suárez Rivas, debe ser tratado por la Cámara en la sesión de hoy.

A propuesta del Presidente fué acordado incluir la Moción en la Orden del Día de esta tarde.

Se da cuenta con las proposiciones y proyectos de ley a considerar y queda sobre la mesa una cuestión surgida sobre dos proyectos relativos a las pensiones y jubilaciones de veteranos.

El señor Suárez Rivas propone seguidamente que se pase a la Comisión de Asuntos Constitucionales el proyecto del Senado estableciendo el sorteo de los Congresistas para el disfrute de sus períodos de elección.

Añade que el proyecto deberá volver a la Cámara el lunes, para ser discutido con o sin dictamen de la Comisión.

Suárez Rivas grita: «Lo que le ocua S. S., es que le tiene miedo al sorteo».

Pardo Jiménez: Lo que ocurre es que yo soy un hombre sincero.

(Aplausos en los bancos de la mayoría).

Entre Pardo Jiménez y Suárez Rivas se cambian frases muy agrias.

Muchos hablan a la vez y el Presidente llama al orden con la campanilla.

Carlos Palma señala el reloj y dice que van a dar las seis, hora indicada para el comienzo de la sesión extraordinaria convocada para resolver la Ley de los Alquileres.

El Presidente anuncia que se dará principio a la sesión extraordinaria.

Los minoritarios abandonan sus bancos y algunos de la mayoría los imitan.

Se pasa lista. Responden 77 representantes y cae la sesión.

Muchos dueños de ómnibus urbanos han sido multados

Mantienen los carros en un estado antihigiénico. Serán retirados de la circulación

El Secretario de Comunicaciones ha resuelto favorablemente los expedientes de multas elevados por el director de Transporte señor Francisco Alomá, en relación con las investigaciones practicadas por inspectores en las rutas 2, 5, 32, 31 y 76, imponiendo las multas correspondientes por infracción del decreto No. 800.

En los informes elevados se habla también al desastroso estado en que se encuentran las carrocerías de los ómnibus de dichas rutas, en su gran mayoría, los que ofrecen serios peligros para los pasajeros y para el tránsito.

Los ómnibus que se ha propuesto su retirada de la circulación, son los que corersponden a las chapas siguientes: 56.821, 56.998, 55.905, 56.293, 54.486, 57.163, 55.912, 55.639, 55.495, 55.758, 56.024, 56.786, 56.382 y 56.145.

Nueva oficina local

Ha quedado abierta al servicio público y oficial la oficina local de Comunicaciones de Caña, provincia de Pinar del Río. Dicha oficina prestará servicios telegráficos hasta las 8 de la noche.

No ocurre novedad a los cubanos que se hallan en España

Entre los muchos cables recibidos no hay noticias malas. Embarcan para Cuba

En la Secretaría de Estado se recibieron ayer varios cables de distintos cónsules radicados en España, relacionados con la situación y otros detalles de compatriotas que allí se encuentran o que lograron abandonar ya aquel territorio.

La relación de cables es la siguiente:

Madrid.—El encargado de Negocios de Cuba, Lcdo. Manuel S. Pichardo, informó que desea aclarar la residencia de María Clara Rodríguez; que María L. Zubilaga está bien y atendida, y que la familia de la esposa de Hernández Ortega se encuentra perfectamente.

Barcelona.—El cónsul general de Cuba, señor Leopoldo Dolz, informó que se desean noticias de la viuda de Oropesa.

Vigo.—El cónsul de Cuba, Sr. Luis Bas Molina, dió cuenta de que Esperanza Malpica y Jesús Hernández embarcaron el día 4 en el «Iberia».

Santander.—El cónsul de Cuba, señor Andrés Abela, informó que Manuela Lambarri y todos bien; que Manuel Gómez no cobró el giro y lo devuelve, y que José Martínez Barreda embarcó para Francia.

NIEGA UN DETENIDO HALLARSE RECLAMADO POR LA JUSTICIA

El vigilante Mario Trujillo, de la policía de Marianao, arrestó a Ramón Luaces Casa Leal, de 43 años, barbero y vecino de Real 46, por reclamarlo el Juez Correccional en un juicio que tiene pendiente con el nombre de José González; pero el detenido niega tener deuda alguna con la justicia.

El agente Trujillo afirma que se trata de la misma persona reclamada.

El vigilante Rodolfo Martínez, arrestó a José Cousiño González, de 59 años y de Rosendo Collazo 39, reclamado por el mismo juzgado en el juicio 473 de este año.

Chile compraría a Cuba una cantidad considerable de tabaco a merced al Tratado comercial que se proyecta

La Cancillería se muestra optimista en relación con el problema suscitado por el Convenio con Inglaterra. El Ministro británico llevará sus cartas a la Stría. de Estado

El doctor Miguel Angel Campa, subsecretario de Estado, charló ayer con los reporters encargados de la información de ese sector.

Dijo que si en el Consejo de Secretarios que se estaba celebrando en aquellos momentos, quedaba aprobabado el proyecto de tratado comercial con Chile, este convenio sería firmado en la mañana de hoy en la Cancillería.

De conformidad con lo anunciado hace algún tiempo, la hermana República chilena se compromete, por medio de dicho tratado, a conceder beneficios a distintos productos cubanos.

Entre esos productos figura el tabaco, del cual adquirirá Chile una apreciable cantidad.

También pudimos conocer que, de acuerdo con la nota oficial ofrecida a la prensa en días pasados, de la cual se hizo eco el DIARIO DE LA MARINA, la Cancillería ha informado al Senado de la República—por solicitud del mismo—que no se está negociando convenio alguno con el Japón, y que solamente la Legación de ese país se había interesado en conocer por medio de qué condiciones pudiera acogerse a la tarifa mínima del arancel.

Interrogado el doctor Campa por los periodistas acerca de la situación en que se hallaba el tratado comercial con Inglaterra—objeto de intensa discusión—declaró que tenía la impresión de que el problema suscitado tendría una satisfactoria solución.

Aprovechó este aspecto del tema anglo-cubano el subsecretario de Estado para manifestar que había recibido notificación de una visita del nuevo ministro inglés en Cuba, mister Watson.

El distinguido diplomático llevará el próximo jueves a la Cancillería las copias de las cartas credenciales, con objeto de que, como es de ritual, se le señale la fecha de presentación de las mismas ante el presidente de la República.

El doctor Remos, secretario interino de Defensa

El secretario de Estado, doctor Juan J. Remos, fué designado ayer secretario interino de Defensa. Como se informa en otro lugar de esta edición, el general Rafael Montalvo, que ocupa dicha cartera en propiedad, disfrutará de una breve licencia.

Numerosas cartas de naturalización fueron firmadas

Más de cien cartas de naturalización fueron firmadas ayer, a primera hora, por el doctor Remos. Se trata de aquellas que fueron concedidas después de su toma de posesión en la cartera de Estado.

Dentro de cinco días serán entregados dichos documentos a las personas interesadas.

Visitó la Cancillería el general Montalvo

El general Rafael Montalvo, ex secretario de Estado y actualmente de Defensa, visitó las oficinas de la Cancillería al mediodía de ayer.

Sostuvo breve conferencia con el doctor Campa, subsecretario del ramo. De la entrevista no se ofrecieron noticias.

Pierden dinero actualmente las Compañías de gasolina, según informan los peritos

Los peritos solicitados por el Juez de Instrucción de la Sección Primera al Secretario de Agricultura, para que rindieran un informe sobre la venta de gasolina, enviaron ayer al juzgado el producto de sus investigaciones.

Dicen en el informe los peritos señores Manuel Balbí y Marcelino Delgado, que la Standard Oil, vendiendo la gasolina a 23 centavos galón, pierde dinero y que dándola a 25 centavos galón, las empresas Shell Mex y Sinclair Oil, pierden también dinero en esas ventas, pero la Standard gana una insignificancia.

Los referidos peritos exponen además que las citadas compañías de gasolina no pueden continuar vendiendo a los detallistas la esencia al precio de 25 centavos, pues sería la ruina de aquéllas.

or un decreto firmado ayer tarde se spone la exportación del quince por ento del café descascarado retenido

de la cosecha de 1936 a 1937. Con esta disposición se complementan las medidas de urgencia que ha tomado el Gobierno. Se reorganiza administrativamente el ICEA

n las últimas horas de la tarde ayer el Presidente de la República a propuesta del Secretario de cultura, Ingeniero Amadeo López Castro, firmó un Decreto, dispo- do la exportación del quince por to de la cuota de café que estaba nido, conforme a disposiciones riores. Con esta medida se comple- almente la legislación de urgen- que necesitaba la industria y co- do caficultores, por lo cual puede ciarse que definida esta cuestión, del precio de venta y fijación de cosechas, se entrará ahora en un n período de reorganización ad- strativa del Instituto Cubano de bilización del Café, para el mejor s rápido desarrollo de las me- s de defensa que está realizando actual Gobierno en favor de esa eza nacional.

e aquí el Decreto sobre la expor- n, anteriormente mencionado:

Por cuanto: el 30 por ciento de a una de las clases de café des- ado o descascarado, de la cosecha 1936 a 1937 fué retenido por el Ar- lo X del Decreto No. 2485, publi- en la «Gaceta Oficial» Extraor- aria No. 325, de 9 de septiembre 1936, y ese café retenido se dividió el Artículo XI del expresado De- o en dos cuotas iguales, una de o sea el 15 por ciento de libre rtación por su propietario, y la o sea el 15 por ciento restante, da retenida, sustraída al consu- nacional y se dispuso que no po- ser exportada hasta que lo per- era el Instituto Cubano de Esta- ización del Café.

Por cuanto: el Instituto antes ex- resado, ha solicitado del Poder Eje- tivo, que disponga la exportación café correspondiente a la cuota ntida del 15 por ciento de la cose- de 1936 a 1937, cuya exportación ede ser permitida, fundando la tud en que a juicio de dicho tituto existe el café necesario pa- el consumo nacional.

Por cuanto: la mayoría de los ca- ficultores y otros interesados en la ustria y comercio del café ha so- tado reiteradamente, que se des- ga la exportación el 15 por cien- retenido, antes mencionado, a fin que de la nueva cosecha no sea necesario segregar más del 30 por ciento y que los caficultores reciban el beneficio de precios remunerativos, medida que al Gobierno parece acertada y cuya adopción, con otras ya tomadas deben redundar en beneficio de los caficultores, y, en general, de todos los interesados en la producción, industria y comercio del café.

Por tanto: en uso de las facultades que me están conferidas por la Ley, oído el Instituto Cubano de Estabilización del Café, a propuesta del Secretario de Agricultura,

RESUELVO:

Artículo I.—El 15 por ciento de cada una de las clases de café, despulpado o descascarado, de la cosecha de 1936 a 1937 retenido por el Artículo XI del Decreto No. 2485, publicado en la «Gaceta Oficial» Extraordinaria No. 325, de 9 de septiembre de 1936, que ha quedado sustraído al consumo nacional, será dedicado a la exportación, integrando esta cuota, quedando sujeto a las disposiciones que la regulan.

Artículo II.—A todos los efectos legales, las guías-certificados de identidad de dicha cuota retenida quedan sujetos a la misma tramitación que los correspondientes a la cuota de exportación.

Artículo III.—Se derogan las disposiciones que se opongan al cumplimiento del presente Decreto, que regirá desde su publicación en la «Gaceta Oficial» de la República, quedando encargados del cumplimiento del mismo el Secretario de Agricultura y el Instituto Cubano de Estabilización del Café en lo que a cada uno concierne.

Dado en la Habana, a los ocho días del mes de marzo de 1937.

FEDERICO LAREDO,
Presidente.

Amadeo López.
Secretario de Agricultura.»

POR UN AUTOMOVIL

Raúl Regueira Blanco, de 4 años de edad, sufrió lesiones de carácter menos grave, al ser arrollado en Infanta y Universidad por el auto 31.541, que conducía Ignacio Echenique Báez, vecino de Zanja 130.

M.E.C.D. 2016

COJA UN RESFRIADO

Cuando el nene estornude o dé otras señales de estar en peligro de resfriarse—no se atolondre Ud. dejando que el resfriado se le desarrolle y se convierta en bronquitis, pulmonía o algo peor. Evítelo!

Pronto! Ponga Ud. al niño unas pocas gotas de Vick Va-tro-nol en cada ventanilla de la nariz. Va-tro-nol es la asombrosa fórmula nueva descubierta por los laboratorios Vick, especialmente para la nariz y la garganta—*donde empiezan 3 de cada 4 resfriados.*

Va-tro-nol hace desaparecer rápidamente esa sensación de tupidez y ese deseo constante de estornudar. Su medicación confortante llega rápidamente hasta las regiones profundas de los conductos nasales. Despeja la cabeza al instante, mitiga la irritación, y estimula la propia obra de la Naturaleza en abortar el resfriado en su período más primario. Usado a tiempo, evita muchos resfriados malignos del todo.

Un producto aliado del Vick VapoRub —famoso ungüento vaporizante para quitar los resfriados.

VICK VA-TRO-NOL

FARMACIA DROGUERIA DE "JOHNSON" DE TURNO LOS LUNES
obispo Nº 30 TELEFONO-A-2129.

LA MAYOR 35 EDIFICIOS 700 EMPLEADOS SARRA DROGUERIA ABIERTA TODOS LOS DIAS TODA LA NOCHE LOS MARTES A-8026 A-3641

FARMACIAS DE TURNO HOY MARTES

DESDE BAHIA A PASEO DE MARTI

Compostela No. 163	A-9555
Animas No. 1	M-5557
Teniente Rey No. 41	A-8026
Tejadillo No. 88	M-1120

DE PASEO DE MARTI A BELASCOAIN

Manrique No. 7	M-4231
Reina y Manrique	M-1229
San Lázaro No. 203	A-4268
Escobar y Virtudes	M-2788
Consulado y Colón	M-4640
Figuras y Lealtad	M-4564
San Nicolás y Rayo	M-1080
San Miguel y Lealtad	U-6742
Monte No. 172	M-4148
Corrales y Cienfuegos	A-7836
Aguila y Barcelona	M-4517
Aguila No. 180	M-5353
Vives No. 139	
Salud y Gervasio	M-5410
Neptuno No. 59	M-4170

DE BELASCOAIN A INFANTA

Infanta y Concordia	U-7070
Infanta y Estrella No. 59	U-6668
Carlos III y Oquendo	U-6830
Concordia y Oquendo	U-6841
Monte entre Romay y San Joaquín	M-4128
Príncipe No. 19	U-7097
San José No. 122	U-2507

VEDADO.

17 entre J e I	F-6092
17 No. 453	F-6193
Calzada y 10	F-6262
23 No. 257	F-4044
23 No. 381	F-6127
Zapata y B	F-6007

VIBORA

10 de Octubre y Chaple No. 444	I-7700
10 de Octubre No. 600	I-5067
Carretera de Managua y Valiente	I-5342
San Francisco y Lawton	I-2326
Santa Catalina y Luz Caballero	I-5755
16 y Tejar (Lawton)	X-2318

JESUS DEL MONTE Y SANTOS SUAREZ

10 de Octubre y Municipio	X-1717
10 de Octubre y Santa Emilia	I-7576
San Leonardo y Flores	I-7476
San Julio y Zapotes	

LUYANO

Rosa Enriquez No. 50	X-2333
Fábrica y Herrera No. 54	X-1466

CERRO

Calzada del Cerro No. 59 esq. a Patria	M-5136
Churruca No. 16	I-7440
Florencia esquina a San Quintín	I-7485

NOTA.—Este grupo deberá prestar servicio público todo el día y la noche de los domingos siguientes: Febrero 7; Marzo 21; Mayo 2, Junio 13; Julio 25; Septiembre 5; Octubre 17; Noviembre 28.

Estos turnos han sido acordados en cumplimiento de lo dispuesto en el Art. VI del Decreto Ley No. 2684 de 7 de Noviembre de 1934.

CRONICA HABANERA

DEL COUNTRY CLUB

Animadísimo, como siempre, resultó el té bailable del domingo último en el Country Club.

En aquella hermosa terraza, tan llena de bellezas naturales, se congregaron diversos parties.

La orquesta del profesor Brito amenizó el programa, bailándose hasta las ocho y media de la noche, con inusitada alegría.

Entre otros parties, recordamos los siguientes:

El doctor Luis N. Menocal y su gentilísima esposa Alicia Nadal, con Pancho Juarrero y Gloria Erdmann de Juarrero, Mr. y Mrs. Ernest Stewart y Mr. y Mrs. Gilbert Smith.

El embajador de los Estados Unidos, Excmo. señor Jefferson J. Caffery, se reunía en otra mesa con mister y mistres Northam L. Griggs, mister y mistres Charles H. Ford, Edelmira Sampedro, Loló Vinent, Elizarda Sampedro, Carlos J. Warner y el doctor Carlos N. Párraga.

En la mesa del doctor Gustavo Sterling, tres parejitas: Ena Senior y Leopoldo de Goicoechea, Conchita López Bosque y Francisco Alvarez, y Ofelia López Bosque y Gavin Wittset.

El marqués y la marquesa de Tiedra se hallaban en otra mesa con el doctor Henry Dolz y su bella esposa Dulce María Castellanos.

Dos parejitas en un party:
Peggy Smith y
John Gosselin,
Helen Tompson y
Carlos Martín.

El señor Frederick Snare, presidente del Country Club, reunía en su mesa a Mrs. Frederick Snare, Jr., Mr. Juggan, Mrs. Bartow, Col Popham, Mr. y Mrs. Williard V. King, Mr. y Mrs. Ralph Rainford, Carlos Martínez y señora y la señorita Luisa Carlota Párraga.

La gentil dama Henriette Le Mat de Labarrere, con sus lindas hijas Maitá y Madeleine, y dos oficiales de la Marina francesa, Aspirant Granry y Aspirant Détrie L. V. Ferté.

Raúl Barrios y Gloria Castellá de Barrios, con Mr. y Mrs. Henry Alker.

Mr. y Mrs. Clarence L. Marine, y Mr. y Mrs. Gaetano Todaro.

Mr. y Mrs. G. Sutton, Mr. y mistres T. J. Lambert.

El doctor Pedro Montalvo y su distinguida esposa Carmelina Tarafa, se encontraban en otra mesa con Teodoro Bassin y Bebé Solar de Bassin, Luis Beltrán y Nena Nodarse de Beltrán, y Alex M. Roberts y Mary Gutiérrez de Roberts.

La linda Carola Panerai y el joven Armando Acosta.

María Matilde Aróstegui, A. Hurst, Nena Acevedo, Martín Aróstegui, Nena Estrada Palma y Jorge Acevedo.

Félix Riera y Julia Riera, y Guillermo Tous y Toñita Oliver.

Mrs. Francis T. Coxe, Panchito Cuéllar y Josefina de León de Cuéllar, doctor Julio García Sevilla y Katty Brito de García Sevilla.

Por último, un party animadísimo, con el doctor Raúl Cowley y señora Emma Recio, Adalberto Gómez del Campo y señora María Bacardí, Ramiro Collazo y señora Nena Moré, la señorita Miguelina de la Campa y el doctor Juan Luis Rodríguez, y la señorita Patricia Mencía y el doctor Eduardo Espinosa.

DE REGRESO.—El querido compañero Ricardo Villares, director del popular «¡Alerta!», regresó anteayer de Miami, en compañía de su joven y bella esposa Nena Fernández.

Los señores de Villares disfrutaron en la vecina ciudad los primeros días de su luna de miel.

Sean bienvenidos.

POSTRER TRIBUTO.—Con un nutrido acompañamiento, en el que la sociedad habanera se hallaba dignamente representada, fueron conducidos ayer por la mañana, hasta el cementerio de Colón, los restos mortales de la que en vida fué noble y virtuosa señorita María Luisa Toñarely y Mendizábal.

La señorita Toñarely, que pertenecía a una de nuestras más prestigiosas familias, dejó de existir tras una larga enfermedad, para combatir la cual fueron agotados todos los recursos de la ciencia.

Entre sus familiares que la lloran inconsolables, cuéntase su hermano, el querido doctor Ignacio Toñarely, figura de gran prestigio en nuestro mundo médico.

Llegue hasta él nuestro pésame, sentidísimo.

OPERADO.—Ha sido sometido a una delicada intervención quirúrgica en el Instituto Clínico de la Habana, el ex coronel del Ejército Nacional, Rafael del Castillo.

Dicha operación le fué practicada por el notable cirujano doctor Vicente Banet, que prestigia el cuerpo facultativo de aquel renombrado centro benéfico.

Hacemos votos por el restablecimiento del enfermo.

DE VIAJE.—Ayer noche embarcó para los Estados Unidos, de donde seguirá viaje a su país, el señor Takaharu Ito, encargado de Negocios del Japón en Cuba.

El distinguido diplomático, que abandona definitivamente nuestra capital por orden de su Gobierno, que lo traslada, iba acompañado de su gentil esposa y de su graciosa hijita.

Un saludo de despedida.

BODA PROXIMA.—Para el día 15 de marzo se ha fijado la boda de la encantadora señorita Josefina Lorenzo Fernández con el señor Gerardo del Olmo.

Dicha ceremonia tendrá efecto en la iglesia de la Caridad.

Si desea suscribirse al DIARIO DE LA MARINA y tener derecho a recibir las **EDICIONES GIGANTES**: llame a los teléfonos: M-7911, M-7912, M-7913, y M-7915.

En lo que resta del mes
PRECIOS ESPECIALISIMOS

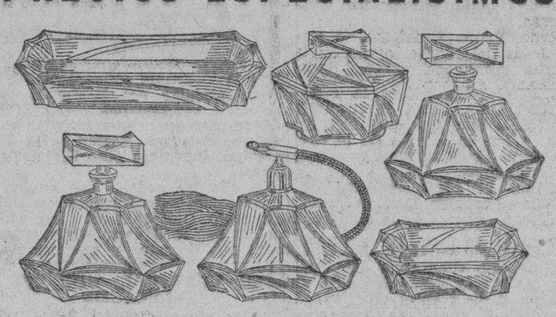

Preciosos Juegos de tocador, compuestos de SEIS piezas y en los colores: ROSA, AZUL, HUMO y AMBAR, a **$5.00**

Antes de hacer sus compras, CONOZCA NUESTROS PRECIOS
(Servimos órdenes al interior).

Casa Versalles
VALLE Y CIA, S. EN C.
NOVEDADES PARA REGALOS
NEPTUNO 24 (ENTRE INDUSTRIA Y CONSULADO) TELEF. M-9374

TODAS LAS FUERZAS VIVAS DEL PAIS COOPERARAN A PREVENIR LOS ACCIDENTES

El Consejo Nacional para la Prevención de Accidentes no ceja un solo momentos momento en su noble empeño de reducir hasta donde humanamente sea posible el número de las desgracias que, unas veces por imprevisión y otras por ignorancia, vienen sucediéndose a diario tanto en la vía pública como en las industrias y en el hogar, ocasionando numerosas víctimas en todas las clases sociales.

Como complemento de la intensa campaña educativa que viene desarrollando para lograr su meritísimo objetivo, propónese ahora el Consejo celebrar la «Semana de Seguridad», con la cooperación del Gobierno y de todas las fuerzas vivas del país, realizando un esfuerzo máximo para inculcar en todos los ciudadanos hábitos de prevención contra las asechanzas que nos depara la vida moderna.

Así se acordó en la sesión-almuerzo efectuada el sábado último por la Junta Directiva de dicho Consejo Nacional, en la que estaban presentes los doctores Julio Fuentes, G. M. Magalhaes, P. K. Stiles, Héctor Dubrocá, José Reyes, ingeniero I. T. Cabrera, G. K. Stiles, Oscar Sigarroa y T. M. Victory, que la presidía.

Dicha «Semana de Seguidad» tendrá lugar, según se nos ha informado, en el entrante mes, y de su organización se han encargado destacadas personalidades del Gobierno, la Industria, el Comercio, la Prensa diaria y expertos en todas las cuestiones relacionadas con la prevención de accidentes.

Los miembros del Consejo abrigan la esperanza de que con la promulgación del nuevo Reglamento de Tránsito, la «Semana de Seguridad» y la intensificación de la campaña que viene realizando se contendrá en sus justos límites el número de accidentes que, en nuestro país, según lo demuestran las estadísticas, alcanza cifras aterradoras sin paralelo en el resto del mundo.

AUTOMOVILES CIRCULADOS

Por transitar con exceso de velocidad, fueron circulados ayer por la Policía, los vehículos siguientes:

Segunda Estación: 14.505.
Tercera Estación: 31,815.
Quinta Estación: 31,473.
Novena Estación: 8,285.
Oncena Estación: 13,947, 31,610; ómnibus: 18, 80, 111, 848, 656, 55,724 y 55,655.
Duodécima Estación: ómnibus 1, Ruta Especial y 116, Ruta 4.
Décimatercera Estación: 56,765.
Décimacuarta Estación: 40,083; ómnibus 119, 128, 17, 834, 852; autos 10,841, 7,454, 86,865, y F-41,960, chapa americana.

EN EL MATADERO

Trabajando en el Matadero de Luyanó, se produjo quemaduras de carácter grave en el ojo izquierdo, José Joaquín Arencibia y Yera, vecino de Serafines 16.

GRACIAS A TI, PEPSODENT HICE LAS PACES CON MI NOVIO

NO obstante limpiarse los dientes a diario—¿no se siente usted a menudo decepcionada al ver cómo queda su dentadura a pesar del cepillo? No sea usted como la muchacha de estas ilustraciones. No tema sonreirse. USE PEPSODENT.

La causa de una dentadura opaca es la película que la cubre y absorbe partículas de alimento y gérmenes, formando una capa espesa y viscosa. Por eso los dientes pierden todo su brillo y atractivo.

Hay hoy un medio para librar a la dentadura de esa película que la hace grisácea y sucia: la pasta dentífrica Pepsodent. Por eso se la llama pasta dentífrica *especial* para eliminar la película.

Usela y compruébelo usted misma. Vea cómo sus dientes quedan más limpios y se ven más blancos y más brillantes que nunca. ¡Vea cómo la película cargada de microbios desaparece! Y le entrarán deseos de sonreir todo el tiempo para mostrar al mundo entero su dentadura reluciente y espléndida.

PEPSODENT *la Pasta Dentífrica Especial para Eliminar la Película*

Copy No. 6-18-S —L9009—finished 6 in. x 5½ in. Spanish News, Spring, 1936 J2818—4

EN EL DISPENSARIO TAMAYO FUNCIONA EL CONSULTORIO DE LA HIGIENE INFANTIL

Dicho servicio, en lo sucesivo, estará a cargo del Director de Beneficencia, doctor Antonio de la Riva, esperando que se mejore en todas las provincias. La vivienda del campesino

El doctor López del Valle, Jefe Local de Sanidad, después de una entrevista celebrada con los doctores Ramos y Rivas, Directores de Sanidad y de Beneficencia, respectivamente, hubo de presentar un detenido informe para la organización del Servicio de Higiene Infantil de la Jefatura Local de la Habana.

En ese dictamen, el doctor López del Valle declara resuelto el problema relativo a los Consultorios de Higiene Infantil para la asistencia de los niños enfermos, al conectarlos con el Servicio de Información que en el Hospital «Calixto García», dirige el Profesor Clemente Inclán.

Pero la parte relacionada con la Higiene Pre-natal o sea la atención y cuidado y enseñanza higiénica de las embarazadas es a la que el doctor López del Valle se refiere en su plan, que está redactado de conformidad con los doctores Zamora, Ramos y Rivas y de acuerdo con el propósito del primero, se establecerá una Oficina de Higiene Infantil en el Dispensario Tamayo, que funcionará en horas de la mañana y donde serán atendidas las señoras embarazadas, se establecerá la Gota de Leche y el Servicio de Leche Modificada.

Los doctores Rivas y López del Valle recorrieron ayer las nuevas obras de instalación en el edificio de la Secretaría de Sanidad, oyendo a las madres que se atienden en Higiene Infantil y resolviendo los problemas urgentes del momento.

Tenemos entendido que el doctor Zamora ha de reunir, en breve, a los Directores del ramo y al jefe Local de la Habana para dar un gran impulso a los servicios de Higiene Infantil en toda la República.

El doctor Rogelio Rodríguez Barquín tuvo a su cargo el traslado de las oficinas de Higiene Infantil y Desinfección.

El Jefe de la Sanidad ha dado las instrucciones necesarias a los doctores Delio Hernández y Gustavo Vidal, para que organicen la campaña de mejoramiento de la vivienda del campesino; la lucha antiparasitaria, etc., estableciendo laboratorios en las oficinas de las jefaturas locales las que tendrán la responsabilidad del estado sanitario de sus respectivas zonas, dotándoseles de los elementos indispensables para su mejor funcionamiento.

Igualmente se hará una intensa campaña de divulgación sanitaria en todos los rincones de la Isla.

Conferencia a los barberos

Mañana, miércoles, a las ocho de la noche, en el local del Instituto «Finlay», tendrá lugar la primera conferencia a los barberos, a cargo del doctor Vicente Pardo Castelló, quien tratará sobre «enfermedades parasitarias de la piel y del cuero cabelludo más frecuentes en Cuba; manera de conocerlas y evitarlas».

La próxima conferencia estará a cargo del doctor Horacio Abascal, que tratará sobre la avariosis.

Arrojo de 2,500 litros de leche

El Director de Sanidad tuvo conocimiento ayer de que el Jefe Local de Holguín, procedió al arrojo de 2,500 litros de leche de vaca de procedencia clandestina; el Jefe Local de Puerto Padre, dió cuenta de haber sido condenado por el Juez Correccional, a $31.00 de multa el expendedor de leche Antonio Cruz; y por el Jefe Local de Guantánamo, ha sido acusado Manuel Almendrall, por comprobarse que vendía leche de vaca en mal estado.

Estado de las epidemias

Un nuevo caso de Poliomielitis Anterior Aguda se registró ayer en la ciudad de Ciego de Avila, por lo que existen tres casos de dicha enfermedad; así como 6,348 casos de Paludismo y 122 de Fiebre Tifoidea.

Importante boletín para información de los campesinos

Por el Secretario de Agricultura ha sido comisionado nuestro compañero en la prensa, señor Rodolfo Arango, Agrónomo Jefe del Servicio de Publicidad del Departamento, para redactar y editar un «Boletín de Información Agrícola», con el objeto de mantener interesada en los problemas agrícolas a la población campesina.

Contendrá dicho Boletín, entre otras informaciones, una reseña del estado o situación de las cosechas precios de los productos vegetales que se subastan o se venden privadamente en los Estados Unidos de Norte América y otros mercados consumidores; precios y noticias sobre el mercado local y extranjero de la miel, cueros, tabaco y cuantos productos interesen al cosechero cubano; modo de establecer relaciones entre los productores y los compradores, con el propósito de que el agricultor pueda ofrecer ampliamente su producción.

Para obtener esa publicación basta con dirigirse al señor Arango, Departamento de Publicidad, el que atenderá toda solicitud que se le haga.

Marcas de ganado

Han solicitado marcas como ganaderos mayores los señores José Chaman Mola, Fernando Perdomo Valverde y Delmiro Hechevarría y, como ganaderos menores, los señores Humberto Rodríguez Viamontes, Víctor Masden Pimentel, Tomás Obregón, Marcelino Rodríguez, Vicente Clara, José Enrique García Bergolla, Santiago Estévez, Francisca V. Urquiaga de Ampudia y Benicio Rodríguez.

IMPRIMIERON LA «GUARACHA» SIN SU PERMISO

Bienvenido Julián Gutiérrez, vecino de Salud 201, denunció en la Judicial que había visto publicado en una revista de esta capital la letra de una «guaracha» suya que tiene inscripta en el Registro de la Propiedad, titulada «Don Ramón», y con ello estima se cometió un delito. Estima que debe ser responsable del mismo un señor nombrado Montelier, que tiene oficinas en Merced 85, al cual no autorizó para esa publicación.

OMNIBUS LA CUBANA

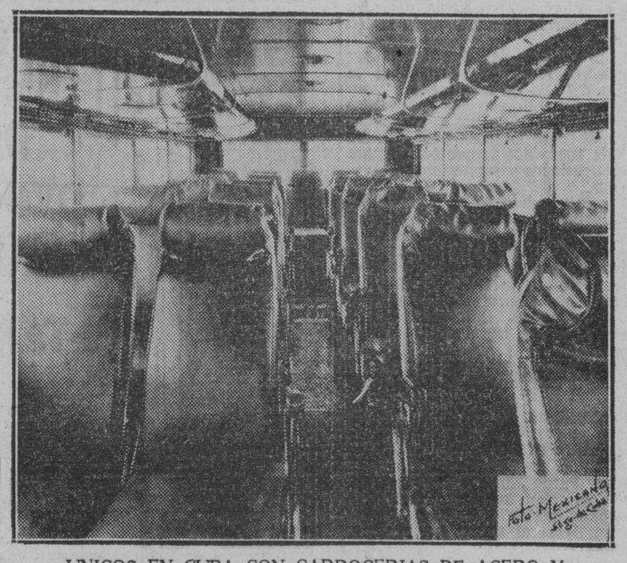

UNICOS EN CUBA CON CARROCERIAS DE ACERO Y CRISTALES INASTILLABLES
5 SALIDAS DIARIAS
TERMINAL EN HABANA: HOTEL NEW YORK, DRAGONES 16 (AL LADO DE LA CUBAN TELEPHONE)
TELEFONO A-7166
SALEN DE HABANA Y DE SANTIAGO
4.30 A. M. — 7.00 A. M. — 11.00 A. M. — 3 P. M. — 10.00 P. M.

Dolor de Cintura

Una advertencia de que sus riñones no funcionan normalmente

¿Cuántas veces habrá usted pensado que sus dolores de cintura provenían del excesivo cansancio y que había abusado de sus fuerzas? No se engañe. Esos dolores sordos o punzantes son una advertencia de la naturaleza que señala desórdenes que pueden dañar seriamente su salud.

Si usted continúa descuidándose, se expone a padecimientos mayores. Aun más, permitirá que ciertos venenos, como el ácido úrico, invadan su cuerpo, porque sus riñones no están capacitados para eliminarlos. Este ácido úrico formará cristales que se alojarán en las coyunturas, produciendo dolores reumáticos y puede llegar a originar inflamación de la vejiga o cálculos.

No permita que los dolores de cintura le atormenten, cuando las Píldoras De Witt para los Riñones y la Vejiga pueden proporcionarle alivio seguro. Usted podrá observar su acción a las 24 horas de haberlas tomado. Adquiera un frasco de Píldoras De Witt en la farmacia o droguería.

PILDORAS **DeWITT** para los Riñones y la Vejiga

Varios problemas portuarios sin resolver todavía

Firmó un Convenio de trabajo con aumento de un cuatro por ciento de jornal. Reposiciones

A los distintos jefes de Bolsas de Trabajo, ha enviado la Comisión Técnica de Control de Bolsas, a cargo del señor Helio Medel, una Circular ordenándoles hagan saber a los patronos que inmediatamente deben participar a dichas oficinas por medio de sus respectivas declaraciones juradas, las altas y bajas que, con carácter provisional o permanente, ocurran en el personal a sus órdenes sea cual fuere la condición del mismo.

Para cumplir la anterior disposición ya se han venido dando plazos, pero ahora los patronos tendrán que cumplir ese precepto sin demoras de ninguna clase, considerándoseles como infractores a los que la infrinjan.

Convenio de trabajo

El Jefe del Negociado de Asuntos Marítimos de la Secretaría del Trabajo ha informado desde Caibarién, donde se halla, haber quedado concertado un convenio de trabajo entre el Sindicato de Jornaleros y los patronos de dicho puerto, obteniéndose un aumento de un cuatro por ciento en los jornales de los primeros.

El propio funcionario se encuentra ahora tratando de resolver el conflicto que mantienen los estibadores y los patronos de Caibarién, esperando su solución favorable dentro de pocos días.

Recurso sin lugar

Por Decreto de ayer el Jefe del Estado ha declarado sin lugar el recurso de la alzada interpuesto por el señor Porro Orfila, en representación de la Compañía Cubana de Electricidad, contra la reposición de los siguientes empleados de dicha empresa, a los cuales hay que reponer inmediatamente:

Lucía Lavastida Díaz, Raúl Quevedo Darcutt, Mariano Albertini Pons, Alfredo Lima Cabela, Miguel Ramos Ramos, Aurelio A. Barrios, Gabriel Gascué Zubiaga, Alfredo Gutiérrez Sandomingo, Tomás B. Ramírez, Mario Oliva Valdés, Aurelio Montero Antonio Talavera Peña, Eduardo M. Betancourt Almeida, Luis Samper Santana, Juan Reyes Falcón, Luis Ramos Fuentes, Agustín Oliva Valdés, Everacio Castañeda Lescano, José A. Gómez del Sol, Manuel Grau Medina, Constantino León Expósito, Isabel Iglesias Rodríguez, Rogelio Martiénez Díaz, Agustín Miranda Falcón, Luis Muñoz Ponce de León y Luis Barreras Herrera.

RIÑA

Los menores Arturo Sobrino Piñeiro, vecino de Industria 64, bajos y Reinaldo Pérez Roca, con domicilio en Industria 39, fueron detenidos por el vigilante 2218, con motivo de haberlos sorprendido en los momentos que sostenían una riña en la esquina de Colón e Industria, ocasionándose ambos lesiones de carácter leve, de las que fueron asistidos en el primer Centro de Socorros.

CONFIRMO EL SUPREMO UNA SENTENCIA DE LA AUDIENCIA QUE ABSUELVE A UNA EMPRESA

El Juzgado había declarado con lugar la demanda que versó sobre nulidad del procedimiento hipotecario que siguió la referida entidad contra determinadas personas

La Sala de lo Civil del Tribunal Supremo ha notificado ya la sentencia por ella dictada bajo la ponencia del magistrado doctor Carlos M. de la Torre González Llorente, en la litis planteada en juicio declarativo de mayor cuantía seguido en el Juzgado de Primera Instancia del Centro, por René Guerrero Ramos, empleado de esta capital, como cesionario de Andrés Cobo Pérez y de Francisco, María y Antonio Cobo Fernández, contra la Compañía de seguros mútuos contra incendios «El Iris», de esta ciudad, y contra Alberto Alvarez Romay, versando el pleito sobre nulidad del procedimiento hipotecario seguido por dicha entidad contra los referidos cedentes.

El Juzgado declaró la demanda del señor Guerrero con lugar y declaró nulo y sin valor ni efecto alguno jurídico, el procedimiento combatido, e igualmente nulo y sin valor alguno el acto de remate celebrado en la subsiguiente adjudicación efectuada a favor de la compañía «El Iris», acreedora, así como la inscripción que puede y debe haberse producido a favor de la compañía en el Registro de la Propiedad.

Pero la Audiencia revocó el fallo del juez, dando la razón a la entidad demandada, a la que absolvió, con las costas de la primera instancia de cargo del actor en este juicio y las de la segunda en la forma ordinaria. (Sentencia 231, de 21 de diciembre de 1936).

Y el Supremo, dando la razón, también, a la expresada compañía «El Iris», que estuvo representada por el procurador Celestino Veiga y dirigida por el doctor Antonio García Hernández, confirma lo hecho por la Audiencia, bajo los siguientes fundamentos:

«Considerando: que el recurrente ha aceptado en el presente juicio el carácter de presidente de la compañía «El Iris», que se atribuyó Antonio Larrea y Lobera al otorgar el poder con que compareció en estos autos, a nombre de dicha compañía, por él demandada, el mandatario que la representa, así como las facultades de aquél para el acto en que intervenía, puesto que no impugnó su personalidad, ejercitando los recursos legales correspondientes.

Considerando: que en este caso el reconocimiento de esa personalidad, aún siendo posterior le impide combatir con éxito, como insuficiente, ese mismo poder utilizado en el procedimiento hipotecario cuya nulidad, por tal deficiencia se pretende, pues resultaría contradictorio imponer esa nulidad, con la indemnización de daños y perjuicios que, como derivada de ella, también se solicita, a quien no está representada legítimamente en el pliego, y no ha sido, por tanto, oída y vencida en el pleito, lo que equivaldría a incurrir en la misma falta que se denuncia, por la que exigen sanciones civiles, siendo por ello imprecedentes los tres primeros motivos del recurso.

Considerando: que igual suerte corren los motivos quinto y sexto, porque la obligación impuesta por uno de los preceptos hipotecarios que se mencionan, de acompañar con el escrito inicial del procedimiento los comprobantes de la personalidad, lo que se cumplió acompañando el poder, no se opone a que, mediante la aplicación de una doctrina legal, se dé por reconocida una personalidad que estuviere defectuosamente acreditada, y porque son cosas muy distintas, que el recurrente confunde, la subsanación tardía de una personalidad no justificada a tiempo, y la existencia de actos de aceptación de la misma que no permiten sin impugnación ésto, aparte de que la doctrina invocada se refiere al propio juicio, no a otro distinto, en el que lo que hay que justificar no es que en el anterior no se acreditó la representación ostentada, sino que se carecía de ella.

Considerando: que en el motivo séptimo, se sostiene que tomó parte en la subasta, el mencionado Antonio Larrea y Lobera, en representación de la ejecutante, atribuyéndose el carácter de presidente de la Compañía «El Iris», y que, fuera presidente de la entidad, estaba facultado para actuar, lo hizo en ese acto, pero su carácter se lo reconoció el juez, según se tiene dicho; y, como de la certificación a que se refiere la sentencia recurrida documento público no limitado aparece que el Consejo de Dirección de esa compañía, autorizó expresamente a ese mencionado Antonio Lobera, para concurrir al acto de subasta, en representación de la ejecutante, y mejorar las posturas, pedir la adjudicación por el tipo de condiciones que estime conveniente; es visto que, el motivo en cuestión también resulta improcedente.

Considerando: que aparte de ser aplicable a los procedimientos hipotecarios, lo dispuesto en el artículo mil quinientos seis de la Ley de Enjuiciamiento Civil, es lo cierto que en el caso de autos, no se da la situación prevista en el mismo, pues la postura a que se contrae el recurrente, hecha en la tercera subasta, fué bien declarada inadmisible, atendiendo a la naturaleza de las alteraciones de las condiciones de la subasta que se pretende, por lo que también debe desestimarse el motivo cuarto.

Considerando: que la sexta recurrida no niega al actor el derecho que, como ejecutado, le concede el artículo ciento setenta y seis del Reglamento de la Ley Hipotecaria para formular las reclamaciones que estime oportunas, en relación al procedimiento hipotecario, incluso los que versen sobre la nulidad de las actuaciones, ni tampoco de resolver las que, en ejercicio de ese derecho formuló en el presente juicio, puesto que lo que hace es dilidirlas en sentido contrario a lo que se pretende en la demanda, pues rando que no tiene la acción ejercitada por los fundamentos que se indican procedentes, por lo que estimo, de desestimarse, el motivo, adicionado en la ampliación.

VENDEDORES Y VICIOSOS DE DROGAS, ARRESTADOS ANOCHE POR LA POLICIA

Miembros del Servicio de Inteligencia Militar procedieron a la detención de tres individuos que se hallaban vendiendo ayer cigarros de marihuana a los viciosos.

Nómbranse los acusados Ignacio Ayala Pérez, de 21 años de edad, vecino de Gervasio número 182, en quien fué arrestado en Marqués González, cuando entregaba a los viciosos para vender cigarros de marihuana; José Eng, de 38 años, y vecino de Salud número 85, en quien se le ocuparon varios papelillos de morfina y a Flora Rodríguez, de 36 años, domiciliada en Zanja número 110, la que se hallaba sentada en la puerta del solar «La Francesa», de Zanja y Oquendo, proporcionándole a un vicioso que se disponía a fumar un cigarro de la yerba marihuana.

Todos los detenidos fueron puestos al vivac, acompañándose las actas, los alcaloides y cigarros ocupados, a disposición de los tribunales correspondientes.

LA CRECHE DE MARIANAO

En el edificio que ocupa actualmente el hospital «4 de Septiembre», en la calle de Almendares, se instalará la creche de niños pobres del término.

La señora Conchita Suárez de Acosta, presidenta de las Damas de la Cruz Roja de Marianao, está haciendo gestiones con el fin de que sean terminados cuanto antes los trabajos para la instalación del plantel, para lo cual la calle Almendares será arreglada desde la calle Real hasta el reparto Nogueira.

Los fondos destinados a la creche se encuentran depositados en el Banco de este término.

UN ENFRIAMIENTO OCASIONA UN CATARRO MAL CUIDADO CAUSA ESTRAGOS.
UN FRASCO DE "GRIPPOL" TOMADO A TIEMPO CONJURA ENVIDIOSOS TODOS ESTOS MALES.
"LABORATORIO BOSQUE" TEJADILLO 36. HABANA.

APRENDA INGENIERIA DE FUERZA MOTRIZ

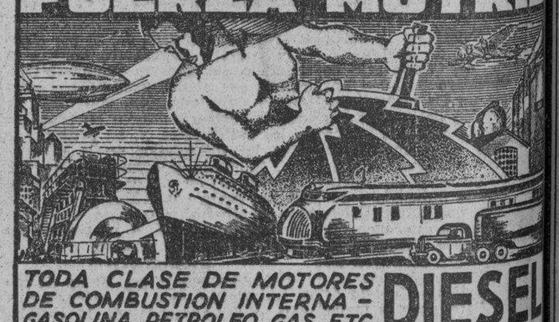

TODA CLASE DE MOTORES DE COMBUSTION INTERNA — GASOLINA, PETROLEO, GAS, ETC. DIESEL

Con el advenimiento de los motores DIESEL de funcionamiento económico asombroso, la producción de la energía mecánica que mueve las ruedas de la Industria está experimentando una transformación y desarrollo imprecedentes, muy en particular en los países de habla española, donde la demanda de hombres debidamente preparados es cada vez mayor.

Estudio Fácil y Al Alcance De Todos

Nuestro método de enseñanza es el más práctico y moderno que existe para aprender la INGENIERIA DE FUERZA MOTRIZ, abarcando toda clase de motores desde los más rudimentarios de VAPOR y COMBUSTION INTERNA, hasta los modernísimos motores DIESEL, usados en la Agricultura, en la Minería, en los Ferrocarriles, en la Aviación, en la Marina, etc.

¡Eleve su posición a la altura de los tiempos en que vivimos!

Pida Hoy Mismo mi Libro GRATIS

Todo este Edificio dedicado exclusivamente a la enseñanza Técnico-Práctica, oral y por correspondencia, en Inglés y en Español.

ENVIE ESTE CUPON

Sr. J. A. ROSENKRANZ, Presidente,
NATIONAL ENGINEERING SCHOOLS
4006 So. Figueroa Street
Los Angeles, Calif. E. U. A.

Sírvase enviarme, su Libro Ilustrado GRATIS, descriptivo de las Oportunidades en la Ingeniería de Fuerza Motriz. Dpto. PP-31

Nombre _____ Edad _____
Dirección _____
Población _____ Edo. o Prov. _____

M.E.C.D. 2016

LA HACIENDA COMENZARA EN BREVE EL ESTUDIO DE LOS NUEVOS PRESUPUESTOS NACIONALES DE 1937-38

LA REBAJA SERA SOLO DE DOS O TRES MILLONES Y NO DE 10, COMO SE DIJO EN UN PRINCIPIO

Positiva esa reforma las buenas recaudaciones del Estado que permite asegurar que pasarán de setenta millones. Con los funcionarios de Hacienda, actuarán los delegados

El Secretario de Hacienda se propone llevar a cabo en lo que resta del mes actual el estudio de los próximos presupuestos, con el fin de dar por ultimado dicho trabajo antes de el mes en que deberá ser enviado al Congreso para su estudio y aprobación.

Existe la impresión de que no se han rebajados los diez millones de pesos que en un principio se dijo, pues se espera que la recaudación del presente ejercicio económico exceda de los setenta millones. Entonces, la baja será solamente de unos dos o tres millones; la reducción se hará en partes proporcionales en todas las secretarías.

El estimado de recaudación para el presente año económico se calcula en setenta millones, sin incluir el señoreaje de la plata cubana acuñada, ascendente a veinte millones de pesos y de la que ha recibido ya el Gobierno más de la mitad.

El Secretario de Hacienda, deseoso de que el estudio de los presupuestos sea científico, ha sugerido a cada Secretario la necesidad de que designe un representante, para que con los funcionarios de Hacienda contribuya a redactar el anteproyecto de presupuestos correspondiente al año fiscal 1937-1938.

La Dirección General de Contabilidad ha hecho ya sugerencias acerca de la forma en que esas rebajas podrán llevarse a efecto, las cuales serán estudiadas por los Delegados en su oportunidad.

Sobre el funcionamiento de la comisión de Reforma Tributaria, mantiene el Secretario de Hacienda la idea de que el informe de la misma sea concienzudo, para lo que estima preciso que se le dé todo el tiempo necesario, procurando que las oficinas fiscales faciliten cuantos datos sean solicitados con ese objeto.

La recaudación

La recaudación del Estado por todos conceptos el día 6 del corriente mes asciende a $272,b55.69. Desde comienzo del año económico hasta el expresado día, han ingresado en la Tesorería General de la República, $52. 691,144.71.

Reclama haberes pendientes

La señorita Antonia Ma. del Rosario Chao Pagola, hermana del señor José Pagola, empleado que fué de la Aduana de la Habana fallecido el 22 de diciembre del pasado año, se ha dirigido al Secretario de Hacienda en un escrito, a fin de que le sean abonados los haberes pendientes de pago de su difunto hermano y las dos mensualidades a que se refiere el Art. 52 de la Ley de Servicio Civil.

A cargar azúcar

Los consignatarios del vapor danés «Martín Goldsmidt», han informado a la Secretaría de Hacienda, la salida de dicho vapor el día 6 del puerto de New Oorleans, en lastre, para el puerto de Cárdenas, donde tomará un cargamento de azúcar de esta zafra, con destino a los Estados Unidos de América.

También informa el Administrador de la Aduana de Cienfuegos la llegada a aquel puerto del vapor noruego «Somertad», con un cargamento de petróleo combustible, consignado al señor E. Mazarredo.

Peritos en una causa

El Subsecretario de Hacienda ha ordenado al Administrador de la Zona Fiscal de Santiago de Cuba, que expida boletas de pasaje de regreso de los peritos agrimensores de la Sección de Bienes del Estado de la Secretaría, los que fueron a dicha ciudad para informar como tales en la causa criminal que se sigue en el Juzgado de Instrucción, por usurpación de terrenos de la finca «Domingo», propiedad del Estado cubano.

COMO VE EL PROBLEMA DE ESPAÑA UN FAMOSO ESCRITOR DE HONDURAS

El gran escritor hondureño, Mario Ramírez, después de leer un número de nuestro diario, le ha enviado una cariñosa carta al cónsul general de su país en la Habana, el culto caballero señor Néstor Bermúdez. De esa misiva son los dos bellos párrafos que reproducimos a continuación:

Tegucigalpa, República de Honduras, 16 de febreros de 1937.

«Me he recibido el «Diario de la Marina» y he recortado lo más interesante y se lo he enviado a la prensa en general. No sabes con qué placer leo «Diario de la Marina», pues va siendo con mi ideología, respecto a la guerra de España.

Para mí no se explica que la civilización rusa pueda destruir la crisis de España, que aún con estos estacionarios representa un mundo inmarcesible. El Occidente no puede sustituir su cultura con la negra bolshevique. Más bien parece que las hordas soviéticas procuran imitar la barbarie de Gengis-Kan. Yo no he podido caer en las redes de ese socialismo, cuyo medio de infiltrarlo es la destrucción. Me parece a veces que una enfermedad ha apoderado de esas gentes antes, con hidrofobia y caquexia. No concebir que el triunfo de una doctrina sólo se puede realizar derrando una parte de la humanidad. Escribiré un artículo demostrándole a los cubanos que en nuestros países la ideología soviética no ha tenido ningún influjo, y que más bien es vista con pánico».

666 Domina el PALUDISMO en tres días. CATARROS en un día. Polvos - tabletas Nueve Ungüento Gotas para la nariz. Tónico y Laxante

Max FACTOR

genio del Make-Up en Hollywood, por el triunfo de su labor embellecedora en la sociedad cubana, brinda a ésta la visita de su mas valiosa colaboradora, en sus estudios de Make-Up en Hollywood, Miss Dolly Duveen, para dar conferencias, demostraciones prácticas de Make-Up, y consultas sobre armonías de colores y cuidado científico del cutis.

Eduardo Acosta Rodríguez,
Representante general en Cuba de Max Factor y Co.

Lugares y horas donde se hará esta labor de belleza, aparecerán en los anuncios individuales de los establecimientos donde actuará.

ESTADO DEL TIEMPO

Nota del mediodía del lunes:

Hay bajas presiones desde Cuba y porción oriental del Golfo de México, hacia el Norte, sobre el tercio oriental de los Estados Unidos y Atlántico directamente adyacente. Le siguen altas presiones que cubren gran parte del resto de los Estados Unidos.

Pronóstico para hoy, martes:

Mitad occidental: Tiempo variable; ligero descenso en las temperaturas, vientos flojos a frescos variables, probablemente del Noroeste al Norte; posibilidad de algunos nublados y lluvias.

Mitad oriental: Buen tiempo; iguales temperaturas; vientos del Nordeste al Sur, flojos a moderados.

Observatorio Nacional.

QUEMADO DE GRAVEDAD UN NIÑO

En el centro de socorro fué asistido de quemaduras graves diseminadas por la cabeza y tórax, Jorge Rivero Alvaró, de 16 meses de edad, y vecino de Luisa Quijano 14. Su hermano Julio, de los mismos apellidos, que lo condujo al centro benéfico, declaró que el niño se acercó al fogón, tirando de un recipiente que contenía agua hirviendo, vertiéndoselo por la cabeza.

VARIOS RECLAMADOS DETENIDOS

Los vigilantes Carlos Valdés y R. Martínez detuvieron a José Cousiño González, reclamado en la causa 413 de 1937; José Ramón Linares y Cosa del Val, natural de Caimito, de 46 años, que también usa el nombre de José González, reclamado en la causa 46 de 1937, señalándosele cien pesos de fianza, que no prestó, por lo que ingresó en el vivac; Fernando Barrios Chacón, en el juicio 653 de 1937, y Miguel Cantorcel Valladares, en la causa 399 de 1937, señalándoseles fianza de 25 pesos, que prestaron, quedando en libertad.

EN UNA PANADERIA

José Vicente Armiña, vecino de Neptuno 55, sufrió lesiones de carácter grave en el brazo derecho, al estar trabajando en la panadería situada en Neptuno y Aguila.

CRONICA HABANERA

GLORIA GUERRA DE BERUFF MENDIETA

Se engalana esta sección con un retrato de la señora Gloria Guerra, la bella y gentilísima esposa del popular Alcalde habanero, doctor Antonio Beruff Mendieta, alma principal de la inolvidable fiesta del sábado en el Teatro Nacional a beneficio de la Corporación Nacional de Asistencia Pública,

La encantadora dama, que, como siempre, brindó su más entusiasta cooperación, luce aquí el traje de la época 1830, que tan admirado fué en aquella suntuosa fiesta.

Un saludo cordial para nuestra bella Alcaldesa.

SIMPATICO ALMUERZO.—Julia Morales y Zaldo, la distinguida y gentil señorita, ofreció ayer un almuerzo en el Yacht Club.

Ello fué para obsequiar a un grupo selecto de sus amigas.

Alrededor de la mesa, que aparecía bellamente decorada con flores por los artistas del reputado jardín "El Fénix" se sentaron además de la señorita Morales y su hermana Elvira las siguientes señoras.

Maggie Orr de Aróstegui, Salomé Santamarina de Machín, Josefina Barraqué de Sabatés, Elena Pollack de Aguilera y Bebita Alonso de Belt.

Rosa Perdomo de del Valle.

María Luisa de la Torriente de Sandoval, Carmen Martínez Pedro de Gamba, María Antola Alonso de Aspuru.

Minita Argiieleis viuda de Hill.

Alina Sánchez de Carrillo.

Ofelia Larrea de Colmenares, Hilda Sarrá de Mejer, Teddy Carrillo de Sánchez y Margot del Monte de Cruz.

Después del almuerzo se jugó bridge.

BAUTIZO ELEGANTE.—En la espléndida residencia que ocupan en el Vedado el general Pablo Mendieta y su dsitinguida esposa Concha Lizaur se llevó a efecto ayer tarde el bautizo de su primer nieto, un hermoso niño, hijo del doctor José Ramón Gutiérrez, joven y talentoso letrado y de su bellísima esposa Conchita Mendieta.

El acto fué presenciado por un concurso selecto de familiares y amigos íntimos.

Y se llevó a cabo ante un precioso altar que manos primorosas levantaron en la sala de la casa.

Aparecía cubierto por rico damasco rojo sobre le que se advertía una imagen de San José y un valiosísimo crucifijo y dos magníficos candelabros de bronce, reliquia de la familia.

El adorno floral, que estuvo confiado a la "Casa Trías", el acreditado jardín del Vedado, era todo a base de azucenas y nardos blancos que se distribuían en búcaros y en jardineras.

El Rvdo. Padre Rodríguez, Párroco de Jesús del Monte, ofició en la ceremonia secundado por el Rvdo. Padre Pablo, Párroco del Vedado.

Fueron los padrinos el general Mendieta y la respetable dama Josefina López viuda de Gutiérrez, abuela paterna del neófito, al que se le impusieron los nombres de José Ramón.

Durante el acto al igual que en todos los bautizos de la familia Mendieta se hizo uso de una palangana y jarra de plata, de gran valor, que ha venido perteneciendo a la familia Lizaur durante cinco generaciones.

Después de la ceremonia la concurrencia pasó al comedor donde se sirvió un exquisito buffet.

LA SEÑORA DE RODRIGUEZ LEON.—Se halla recluída en la clínica Bustamante Núñez, en el Vedado, la señora Estela Agramonte de Rodríguez León, quien recientemente tuvo un hermoso niño.

La gentil dama fué asistida por el ilustre ginecólogo doctor Alberto S. de Bustamante.

Enhorabuena.

SEDAS NUEVAS para la Primavera!

Las colecciones ultimamente recibidas, que están gustando sobremanera, han sido marcadas con sujección a nuestras proverbiales normas de economía. Cualquiera puede, mediante un pequeño desembolso, adquirir un corte de estas primorosas telas. Observe estos precios:

Chiffones franceses de seda vegetal, con bellos estampados sobre fondo blanco y de tonos claros.
Las cuatro varas 2.98

Chiffones y Georgette, en diseños de gran novedad, con estampaciones originales sobre fondos blancos y negros.
Las cuatro varas 3.92

Crepé Malador estampado, a cuadros, flores, óvalos y muchos otros motivos de gran fantasía.
Las cuatro varas 3.40

Crepé Caprice, francés, con estampaciones grandes sobre fondo blanco, amarillo, azul, rosa y rojo.
Las cuatro varas 3.80

Acuda usted a verlas y solicite también que le muestren las novedades recibidas en Bolsas, Perfumes, Vestidos, etc.

fin de Siglo
san rafael y aguila, tels: m-5991-92-93

"Tú puedes llamarme por teléfono"

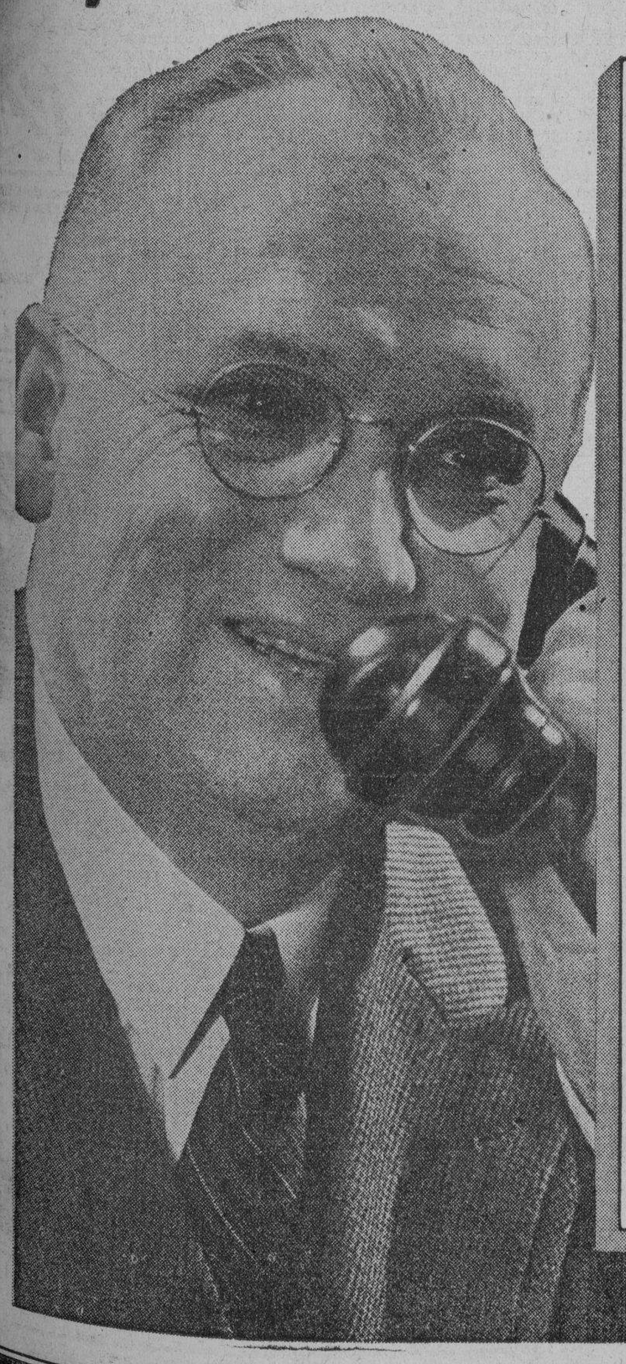

"TU puedes llamarme por teléfono"... usted lo dice continuamente a sus amistades. Hay esa afirmación en su voz, porque usted puede confiar en el servicio que le ofrece su teléfono. Usted llama a un número determinado y una persona le contesta—al otro lado de la calle o al otro extremo de la Isla o en cualquier parte del mundo. Resulta tan fácil hacerlo!—usted lo ha venido haciendo por años y su uso frecuente ha disminuido en su ánimo lo que pudiéramos llamar el misterio del teléfono.

No obstante, el misterio aumenta—porque el progreso telefónico no tiene fin. Cada día el servicio es más rápido, más claro y más preciso. Se establecen mejoras cada año y las cosas que antes nos parecían imposibles, resultan ahora realizables. Mañana observaremos mayores adelantos.

Ese es el espíritu de esta compañía, que proporciona el mejor servicio telefónico del mundo.

Durante los últimos treinta años la Cuban Telephone Company, ha venido dando al pueblo de Cuba periódicas noticias del desarrollo de su sistema, llevando sus líneas a los rincones más apartados de nuestra Isla, construyendo en pueblos y ciudades modernos edificios con destino a sus oficinas y equipos, y hoy la Habana, cuenta con el más eficiente servicio telefónico del mundo.

Esto no ha sido obra de milagros; sino el resultado de labor constante durante los últimos treinta años. El tiempo ha demostrado el valor de nuestro plan de operación.

Rápido, seguro y universal es nuestro servicio, que le permite a usted hablar con todos en todas partes y decir con seguridad:

"Tú puedes llamarme por teléfono"...

CUBAN TELEPHONE COMPANY

NADA DA TANTO POR TAN POCO

Si desea suscribirse al DIARIO DE LA MARINA y tener derecho a recibir las **EDICIONES GIGANTES:** llame a los teléfonos: M-7911, M-7912, M-7913, y M-7915.

JOYERIA "LE TRIANON"
NUEVAS REMESAS
Ya están llegando las recién adquiridas por nuestro experto comprador permanente en Europa.
La Casa de los REGALOS ARTISTICOS.
Salvador Fondón: Galiano 91

El Negociado de Pagaduría de Obras Públicas acopla los datos para el pago de los jornaleros más atrasados

Piden la recepción de las obras de El Caney a Ramón de las Yaguas Denegación de solicitudes para la cesión de casillas de peones camineros. Se investigará una denuncia formulada

Atendiendo a una denuncia de vecinos de Oriente, el secretario de Obras Públicas ha dispuesto se investigue si las compañías de transporte por Expreso, con perjuicio de la carretera Central, cargan sus vehículos con pesos que exceden a los permitidos y si marchan a grandes velocidades.

Acoplando datos para el pago de jornales

Cumpliendo instrucciónes del secretario, el negociado de Pagaduría y Colecturía Central está acoplando los datos necesarios en relación a las quincenas de jornales atrasados a los trabajadores de varias obras, especialmente de las de reparación de carreteras, para proceder a su pago.

Un inspector a revisar las obras

Para la supervisión de las obras del puente «Cauto Cristo», que están en ejecución, será designado un inspector. Dichas obras se llevan a cabo en el kilómetro 816 de la carretera Central, en Oriente. Los trabajos corresponden al raspado y pintura de dicho puente.

Recepción de obras en la ruta del Caney

Por la Jefatura del Distrito de Oriente se ha solicitado telegráficamente de la Secretaría de Obras Públicas la recepción definitiva de las obras realizadas en la ruta del Caney a Ramón de las Yaguas, por lo que la superioridad designará al técnico que ha de representar a la Secretaría en dicho acto.

Denegadas algunas solicitudes de cesión de casillas

Han sido denegadas por la Secretaría de Obras Públicas algunas solicitudes, por las que se interesaba la cesión de casillas de peones camineros, existentes en algunas regiones de Camagüey, para destinarlas a otros usos.

La Secretaría desea mantenerlas al servicio de las carreteras.

La subasta del puente Naranjo

Está en tramitación la subasta de las obras del puente «Naranjo», situado en la carretera de San José de los Ramos a Banagüises, por cuyas obras se han interesado distintas entidades y personalidades de ambas poblaciones.

Noticias de los Juzgados de Primera Instancia

Con lugar un menor cuantía

El señor Juez de Primera Instancia de Almendares, doctor Zaldívar Cordero, ante el Secretario Hermógenes Giménez, dictó sentencia con fecha de ayer en los autos del juicio declarativo de menor cuantía establecido por Francisca Pellicer Rosa contra Pablo Torres y López, declarando con lugar la demanda y en consecuencia condenando al demandado a que en el acto de y pague a la actora la suma de 600 pesos de principal más los intereses legales desde la interpelación judicial.

Sentencia de divorcio

Con fecha de ayer el señor Juez de Primera Instancia del Norte, doctor Nodarse, dictó sentencia por ante el Secretario Jesús Pérez Bustamante, declarando con lugar la demanda de divorcio establecida por Rita Vigiani Severino asistida de su señora madre Rosa Severino contra Aniceto Alvarez Lemus, y en consecuencia disuelto el vínculo matrimonial existente entre ambos cónyuges, condenando en concepto de culpable al demandado.

Pensiones

Por auto de ayer el señor Juez de Primera Instancia del Sur, doctor Justiz Valdés, concedió una pensión a favor de Julio Jorrín, ascendente a 300 pesos anuales en su condición de soldado del Ejército Libertador.

—El propio Juez del Sur dictó auto concediendo una pensión a favor de Bernardo Cantera, ascendente a 300 pesos anuales, en su carácter de soldado del Ejército Libertador.

Divorcio

En el divorcio establecido por Ofelia Eleonora de la Caridad Núñez y Díaz contra Alejandro Leopoldo de la Teja y Castillo, el señor Juez de Primera Instancia del Norte, ante el Secretario Arturo Rauchmann, dictó sentencia declarando con lugar la demanda y en consecuencia disuelto el vínculo matrimonial existente entre ambos cónyuges.

Revocada una sentencia del Municipal del Oeste.

En el rollo formado para conocer de la apelación establecida contra la sentencia dictada por el Juzgado Municipal del Este en el juicio verbal seguido por Crusellas y Cía. contra Julio Valdés, el señor Juez de Primera Instancia del Este, ante el Secretario Diego Rodríguez, dictó sentencia declarando con lugar la apelación y revocando la resolución del tribunal inferior, declarando confeso al demandado a quien se le condena a pagar a la actora la suma de 18 pesos 16 centavos.

Relación de asuntos turnados ayer

Exhortos: De San Antonio de los Baños en accidente de Perfecto Cruz Laroz al Oeste.

De Regla en divorcio por Manuela González López contra José Ojea y Ferreiro al Norte.

De Florida en accidente a Haulok Boynes Martín al Este.

Pensión de veterano: Caridad Martínez Pérez sobre pensión de Pablo Pérez al Este.

Apelaciones: José M. Carvajal e Iglesias contra María T. Rosa Matey y Mercedes Roy y Matey al Norte; Lucila Alvarez García sobre autorización para vender bienes de menores al de Almendares.

Demencia: Clara Pombo Navarro, al Norte; María Hernández Medina al Sur; Guillermo Pita al Centro; Juan Lee al Oeste; Julia Alvarez Sardiñas al Este.

Inscripción de nacimiento: Herminia A. Alonso al Sur; Ada María y José Antonio Ferro y Valdés al Centro; Rufina e Isabel María de Armas y Baro al Norte.

Menor cuantía por pesos: Sebastián Durán y Nicolau contra Samuel Swed al Centro.

Divorcio: María A. Rojo y Lluque contra Domingo Lino Rafael Oliva y Ortega, al Norte.

Rápido alivio para irritaciones de la piel

Cada vez que se rasca el sarpullido, eczema o semejantes afecciones de la piel, Vd. aumenta la irritación y corre el peligro de infectarse la piel. ¿Porqué correr ese riesgo, cuando el Ungüento Resinol tan rápidamente calma la picazón, alivia la irritación y acelera la curación? Aunque Vd. haya tratado otros métodos sin éxito, Vd. hallaría, como millares de otras personas lo han hallado, que el Ungüento Resinol le aliviará. De venta en las droguerías y farmacias. Hoy mismo compre

UNGÜENTO Resinol

INSTITUTO OFTALMICO NACIONAL
CLINICA DE OJOS
DR. ENRIQUE CUELLAR DEL RIO
DIRECTOR OCULISTA
Consultas 9 a.m. a 7 p.m. REINA No. 83. Teléfono M-7766

M.E.C.D. 2016

DIARIO DE LA MARINA

(S. A.)
FUNDADO EN 1832.
(Dirigido hasta 1919 por D. Nicolás Rivero y Muñiz)
DIRECTOR: Dr. JOSE I. RIVERO
ADMINISTRADOR: D. CELSO GONZALEZ
Domicilio Social: PASEO DE MARTI, número 103
Joshua B. Powers, Ins. 220St. 42nd. St. New York City

Editado por la Cía. DIARIO DE LA MARINA, (S. A.), cuyo programa consiste «en la defensa de los intereses generales y permanentes de la Nación cubana, de los especiales de la Colonia Española establecida en la misma y de la unión y armonía entre los diversos elementos que conviven en el país». Art. 1o de los Estatutos.

TELEFONOS DEL DIARIO

Dirección	M-2856
Administración	M-7911
Suscripciones	M-7911
Quejas	M-7911
Clasificados	M-7915
Jefe Redacción	M-1287
Redacción	M-7913
Sports	M-7912
Ag. Guanabacoa	XO-1584

PRECIOS DE SUSCRIPCION

	Territorio Nacional	Extranjero	Países Fuera del Convenio Postal
Año	$ 13.50	$ 17.00	$ 20.00
Semestre	7.00	9.00	11.00
Trimestre	3.75	5.00	6.00
Mes	1.30	—	—
Dominical Semestre	—	5.00	7.00

EDITORIALES

La normalidad universitaria

LA Universidad de la Habana ha elegido ya su nuevo equipo dirigente. Este es un paso de importancia suma hacia la absoluta normalidad académica.

La forma en que se llevó a cabo la elección permite abrigar las mejores esperanzas para el futuro. Hubo entusiasmo en la pugna, pero no recelos ni rencores. No ha intervenido para nada en esta decisión profesoral aquel factor intimidatorio de otros tiempos, que tan funesto ha sido para los intereses de la docencia nacional. Todo indica que el Rector electo y los demás funcionarios juntamente designados con él, contarán esta vez con la colaboración efectiva y entusiasta, no sólo de todos sus compañeros, sino también de todo el estudiantado.

Debemos regocijarnos por la buena marcha de los asuntos universitarios. Los años de anormalidad escolar que ha vivido la República representan un período oscuro en la historia de nuestro pueblo. Durante ellos no hemos vivido plenamente; hemos existido si se quiere, hemos vegetado de mejor o peor manera; pero vivir, en el más noble sentido de la palabra, no es solamente satisfacer las necesidades materiales. Necesitábamos que ese gran foco de irradiación espiritual que es la Universidad volviese a iluminar los pasos de nuestro pueblo por la historia. Necesitábamos reanudar la interrumpida marcha del espíritu que tiene en las actividades escolares su más dilatado campo de ejercicio. Necesitábamos, en suma, recuperar la continuidad de la cultura ,que si bien es cierto que no está toda ella en la Universidad y en los demás centros de enseñanza, es indudable que depende de ellos para acrecer y renovarse.

En breve comenzará el curso académico en la Universidad y en los Institutos de Segunda Enseñanza. Se advierte una gran avidez en toda la población estudiantil de la República. Es necesario, no sólo recobrar el ritmo escolar perdido, sino compensar con una actividad tesonera y fecunda, todo el tiempo gastado en una pugna partidista que no debió haber tenido nunca por asiento al más alto centro docente de la nación. Por fortuna predomina hoy en el estudiantado un elevado espíritu de scholarship. Todo indica que las disensiones políticas no volverán a perturbar la buena marcha de las actividades académicas ni a empequeñecer el ambiente de paz, de serenidad, de culta y equidistante expectación en que debe desenvolverse normalmente la docencia.

Mucho se habla sobre si la política debe ir o no ir a la Universidad. Nuestra opinión en este sentido ya ha sido expuesta reiteradamente. Nosotros entendemos que la política no debe ir a la Universidad, pero sí debe estar en ella. Y debe estar en ella como materia de estudio, de especulación, de trabajo, como ciencia y como arte de intervenir en la gobernación de los pueblos y en las relaciones de éstos entre sí: como actividad ciudadana, en suma, elevada y noble. Para eso tiene la Universidad sus cátedras correspondientes. La libertad que debe presidir su ejercicio es incompatible con todo parcialismo, con toda forma de propaganda sectaria. El maestro es libre para profesar cualquier credo político y para exponerlo en el aula. Lo que no puede hacer, lo que no debe hacer, es tratar de imponerlo a sus alumnos. La libertad bien entendida tiene su límite en la libertad de los demás. La libertad de cátedra es un derecho sagrado, inalienable, a condición de que se ejerza con absoluto desinterés científico. Cuando la cátedra se convierte en tribuna política conspira abiertamente contra su finalidad y se coloca en el extremo opuesto de una cátedra libre.

La política facciosa no tiene por qué entrar en la Universidad. El estudiante mayor de edad puede, en la calle, hacer la política que desee; pero no tiene el derecho de celebrar mítines en las aulas universitarias. El estudiante puede hacer política como ciudadano, no como estudiante. Cuando esto último ocurre, es decir, cuando el joven se prevale de la condición simpática y en cierto modo privilegiada de estudiante para hacer política de partido, está prácticamente ejerciendo coacción sobre los demás.

La masa estudiantil tiene una triste experiencia de lo que significan las pugnas partidistas en el recinto universitario. Tal vez esa experiencia haya sido el único fruto de varios años de desorientación e inactividad. Ojalá sirva ella ahora para garantizar una vida escolar ordenada y libre, disciplinada y armoniosa, normal y fecunda.

Por el urbanismo de la Ciudad

LA Habana ha ido creciendo de tal modo en población, en magnitud y en ornato, que hoy es una de las ciudades más importantes y más bellas de la América española. Muy pocas pueden alardear de un paseo tan espléndido, tan amplio y tan saludable como el del Malecón. Muy pocas pueden contar con barrios extraurbanos tan vistosos y de condiciones naturales tan higiénicas como el de Almendares y el de Miramar. Muy pocas pueden exhibir repartos tan espaciosos, tan guarnecidos de frondosidad y tan saturados de oxígeno como los que se extienden en las cercanías de Marianao. Estas mismas excelencias, ya naturales, ya nacidas de su creciente progreso, deben estimular a cuidarla con mayor esmero a acendrarla cada vez más y a librarla de todo aquello que no sea digno de ella y que la afee y la desdore. Las ciudades, como los jardines y como los hombres, necesitan su cultivo especial que las perfeccione. De ahí que exista en todas las grandes poblaciones un Departamento de Urbanismo que se dedique exclusivamente a todo cuanto pertenezca, no solamente a su limpieza e higiene y a su comodidad, sino también a su aspecto vistoso y a su embellecimiento. Es este Departamento el que se encarga de dar desahogo a la ciudad por medio de parques, de avenidas y de paseos públicos. Es este Departamento también el que cuida de que en esos parques y en esas avenidas no haya nada que estorbe, que redunde en su desdoro y que engendre en los forasteros que los contemplan un desfavorable concepto de la ciudad. Esto, que parece frívolo y baladí, es de suma importancia. Una mujer, por muy bella que sea, pierde mucho de su belleza si anda sucia, desgreñada y con andrajos. Una ciudad, por muchas que sean su importancia y su riqueza, sufrirá mengua en ellas si se advierten incuria y desidia en sus calles, en sus plazas, en sus parques y en todas sus vías públicas, o se trasluce en ellas aquel mal gusto y aquella carencia de sentido estético que trasciende a aldeanismo.

Por eso han merecido francos elogios de la opinión pública las declaraciones que ha dado el Jefe del mencionado Departamento de Urbanismo, señor Emilio Vasconcelos, para que sean demolidos todos los kioskos que existen en los distintos lugares del municipio habanero. Esos kioskos funcionaban ilegalmente. El Decreto 2180 del 24 de Octubre de 1925 había ordenado que desaparecieran. El señor Vasconcelos se ha atenido a él, muy oportunamente por cierto, al ordenar la destrucción de dichos kioskos. No solamente obstruyen éstos las calles y las avenidas; no solamente asemejan pegotes o verrugas de la ciudad, sino que desdicen también, por el abigarramiento con que están construídos y por su falta de limpieza, en su mayor parte, de la cultura y el decoro de la capital de la Isla.

Pero para que esta medida del ingeniero señor Vasconcelos sea completa, es necesario que no se reduzca a los kioskos del municipio de la Habana, sino que la imiten otros municipios de esta provincia. Es verdaderamente lamentable ver en el vecino término de Marianao, cuyas cercanías están tan llenas de bellezas naturales y urbanas, esas hileras de kioskos que recuerdan, por su aspecto, por las riñas y los escándalos que, se prensa diaria, se perpetran allí, los allí, zocos marroquíes. Como deplorable contraste, dichos kioskos se levantan al lado de los espléndidos repartos que constituyen el mejor adorno de la ciudad y cerca de las delicias del Yacht Club, del Club Militar, del Club Miramar y del balneario público.

Son las necesidades del urbanismo las que recomiendan su desaparición. Claro es que ésta ha de ir acompañada, según lo preceptúa el Decreto citado, de la correspondiente indemnización a sus dueños. Así lo exigen el derecho de propiedad y la justicia que han de ser los organismos oficiales los primeros en respetar y en cumplir. No se trata, ni mucho menos, de perjudicar sistemáticamente a ningún propietario. Se trata del cumplimiento de un decreto dado en bien de la belleza, del orden y del buen nombre de esta ciudad.

Al Margen de la Historia

TRES ANECDOTAS

—I—

A raíz de su coronación, Nicolás II, Zar y Autócrata de todas las Rusias, paseaba por los jardines del Palacio de Invierno.

A respetable distancia, patrullaban los miembros de la Policía Especial encargada de la custodia del Emperador.

Un mujik, que trabajaba en el jardín, al ver frente a sí al «Padrecito» se arrodilló devotamente y le dijo:

—Señor, yo quiero pedir una cosa a Vuestra Majestad Imperial.

—Habla —respondió Nicolás II con naturalidad y dulzura. Para oir a mis hijos estoy sentado en el trono de Rusia.

—Yo tengo un sobrino que fué detenido por «nihilista»; pero es inocente, señor. Si Vuestra Majestad Imperial no lo impide, será enviado a Siberia...

—Basta. Cuenta con el perdón.

Pero el mujik no se movió.

—¿Qué más quieres?

—Ver la orden firmada por Vuestra Majestad Imperial.

—¿Es que dudas de mí?

—No. En toda Rusia no hay un solo hombre que se permita dudar de Vuestra Majestad Imperial; pero todos dudamos de sus ministros...

Nicolás II movió tristemente la cabeza. Y advirtió, por primera vez, que era una carga muy pesada la corona de los Romanoff.

—II—

Días antes de asesinar en Sarajevo al Archiduque Francisco Fernando de Hapsburgo, heredero del trono de Austria, Prinzip, el regicida, les dijo a sus compañeros:

—No sé lo que pasará después. Pero no ha de temblarme el pulso cuando dispare sobre el Archiduque.

Tenía razón el asesino... Lo que iba a pasar después —la guerra europea— no podía saberlo nadie, aunque él presintiera que debía ocurrir algo extraordinario.

—III—

Sir Hudson Lowe —el terrible carcelero de Napoleón en Santa Elena— fué escarnecido por los ingleses, después de la muerte del Emperador.

Cuando regresó a Londres, después de asistir a los funerales de Bonaparte, tuvo que sufrir infinidad de desaires.

Una tarde, hallándose en un café, observó que todos los parroquianos se levantaban apresuradamente.

—¿Qué ocurre?, preguntó al camarero.

—No sé. Parece que han visto algo muy desagradable.

—¿Y no me puedes decir lo que han visto?

—A usted, señor.

Sir Hudson Lowe palideció.

—¿A mí?

—Sí. Y créame que si no fuera por no perder mi colocación, mis manos no se mancharían sirviéndole a usted.

—Pero, ¿qué he hecho yo? Ser el guardián de un prisionero de Inglaterra.

—No, —exclamó el sirviente— Inglaterra no le ordenó que olvidara su papel de guardián para convertirse en verdugo.

José SANCHEZ-ARCILLA.

La toma de Málaga o el fin de una pesadilla

BARCELONA «PARAISO» SOVIETICO. TESTIMONIO DE EX-MILICIANOS

De Nuestra Redacción Permanente en París.

(Reproducción Reservada)

La toma de Málaga puso fin a un régimen de terror que no tuvo igual desde el principio de la guerra civil. La desmoralización completa de los defensores precipitó las últimas fases de la batalla.

La fusilería creciente y la crepitación ininterrumpida de las ametralladoras pusieron a la ciudad en estado alerta. Había sido atacada al mismo tiempo por una columna viniendo del sudoeste, en dirección de Torremolinos, y por tres otras columnas viniendo del oeste, del norte y del noroeste. En cuanto al este, la ruta estaba cortada por la toma de Torre del Mar, de suerte que no les quedaban a los rojos sido dos alternativas: pelear o rendirse.

El pánico comenzó al filo de mediodía, cuando llegaron del frente los primeros fugitivos. Se vió a numerosos milicianos, bravos en la matanza de indefensos, pero cobardes en la batalla, deshacerse del fusil, quitarse el uniforme, arrojar las insignias y esperar tranquilamente en sus casas la llegada de las tropas nacionales. Mientras que los exaltados, los «puros», una ínfima minoría, huían por la ruta del este en dirección de Torre del Mar.

Entre tanto, la parte sana de la población, bajo el terror durante largos meses, comenzó a sentirse libre y salió a la calle para aclamar a los vencedores, que no tardaron en aparecer. Como por encantamiento, no se encontró huella alguna de los tiranuelos rojos. Unos habían huído. Los otros victoreaban ruidosamente el paso de las tropas victoriosas.

A la una de la tarde, la ocupación de Málaga no era ya una operación militar, sino una marcha triunfal. Hombres, mujeres y niños llenaban las calles embanderadas.

Como acto final de terrorismo, los rojos se proponían incendiar el barco-cárcel, anclado en el puerto, y en la cala del cual trescientos rehenes estaban apiñados desde hacía largos meses. El empuje irresistible de las tropas nacionales hizo fracasar ese plan diabólico. Los prisioneros fueron libertados y no habían comido desde hacía tres días. Algunos se hallaban heridos. Entre ellos figuraban jóvenes de quince años, hijos de familias burguesas a las que los milicianos exigían rescate regularmente para prolongar la vida de sus seres queridos.

El gobierno de Valencia había dado órdenes a las autoridades de Málaga de intensificar el terror y de hacer el mayor número posible de víctimas. Es lo que determinó al coronel Borthon, comandante de las fuerzas nacionales, a lanzar su fulminante ataque contra Málaga desde las primeras horas del día, a fin de terminar antes del anochecer. Varios millares de inocentes le deben la vida.

Los asesinatos de Málaga alcanzan la cifra de trece mil personas. En Almería, no baja menos de ocho mil víctimas.

Torremolinos, antaño playa elegante vecina de Málaga, ofrece un espectáculo de desolación. Las soberbias «villas» han sido quemadas y pilladas por los comunistas. Los infelices habitantes fueron obligados, bajo la amenaza de las «brownings», a ayudar a los rojos en su obra de degradación sistemática.

La toma de Málaga no deja de producir un efecto moral considerable en todo el sur de España, por cuanto «Málaga la roja», como se le llamaba, protegida por un círculo de montañas, era considerada como inexpugnable. Desde el punto de vista estratégico, Málaga no tiene menos importancia. Es un puerto, es decir, una ventana abierta sobre el Mediterráneo. La victoria es apreciable. En efecto, hasta entonces, las comunicaciones entre Sevilla y Marruecos debían hacerse por Algeciras, lo que causaba serios retardos. La España del Sur puede comunicarse ahora libremente con todo Marruecos.

Desde el punto de vista político, en fin, la caída de Málaga representó una gran derrota para Moscú. En efecto, era la sola ciudad en donde los comunistas reinaban como amos absolutos.

Entre los rehenes libertados por las tropas de Queipo de Llano, figura un eminente médico que, el rostro horrorizado todavía, relató que después de habérsele dejado tres días sin probar bocado, sus carceleros le trajeron un plato humeante que parecía apetitoso. Vaciló, temiendo un lazo. Luego, por orden imperiosa de sus guardianes, comió.

—¡Acaba usted de comer un pedazo de su hijo!—se le gritó en la cara.

Y se le condujo, en efecto, a su hijo, a quien se le había amputado una pierna.

Un industrial francés, cuya familia está instalada en Málaga desde 1712 refirió ante el micrófono de Sevilla cómo los marxistas invadieron su fábrica, patearon la bandera francesa que había izado para su salvaguardia y arrancaron los ojos a uno de sus obreros que quería interponerse.

Y terminó en estos términos su alocución:

—Madres de Francia, que habéis sufrido en 1914: ¡Impedid que vuestro gobierno envíe armas y municiones a esos bandidos!

Antes de ser desalojados de Marbella (puerto de pesca vecino de Málaga), los marxistas destruyeron todo cuanto pudieron. Numerosas tumbas profanadas son testimonio de su vandalismo. Algunos cuerpos momificados fueron exhumados y participaron en los cortejos carnavalescos.

En Barcelona

La vida en Barcelona da una idea del «paraíso» soviético.

Los bancos están abiertos, pero funcionan bajo la égida de los soviets de empleados. Ninguna transacción en las ventanillas del público, pero conferencias en donde palabrean interminablemente los «nuevos patrones».

Las grandes industrias se hallan igualmente en poder de los Soviets, que tienen «meetings» en los patios para decidir la organización del trabajo. La producción es nula.

Además, las materias primas brillan por su ausencia, y en las usinas textiles se trabaja sólo dieciseis horas por semana. En cuanto al pequeño comercio, desapareció totalmente.

La situación se complica por la crisis de papel. Esta es, sin duda, la razón por la que los periódicos rojos, «La Vanguardia», «El Diluvio», etcétera, no se publican sino muy irregularmente desde hace algún tiempo.

La serie proyectada de los nuevos timbres de la Generalidad de Cataluña no pudieron todavía salir a luz. Por lo demás, las diversas agrupaciones revolucionarias no han llegado aún a ponerse de acuerdo sobre el título de la viñeta, cuyo color «rojo sangre» se ornaría con una «estrella» que coronaría (evidentemente!) una hoz y un martillo.

La gasolina o bencina falta. Un decreto de la Generalidad de Cataluña suprimió, con fecha 15 de enero, los taxis y los autos de los médicos, la única corporación que disponía todavía de carruajes particulares.

El carbón falta también. Desde el 25 de enero, un sólo tren, ida y vuelta, hace el recorrido entre Barcelona y la frontera. El corresponsal de «La Independencia Belga» cuenta que es preciso partir a las cinco de la mañana para llegar a las siete de la noche. El trayecto duraba antes tres horas.

El pan, la carne, el arroz, el azúcar, faltan igualmente. Las filas impacientes en las puertas de las tiendas exasperan a los jefes rojos, y el socialista Comorera, Consejero de Abastecimiento, prohibió por decreto, el aglomeramiento de mujeres. Entonces, ¿qué sucede? Los consumidores se reúnen por barrios, organizando expediciones a través de las campiñas, como se produjo ya en Hospitalet, arrabal de Barcelona, y en la provincia de Tarragona, en donde se abastecieron empleando la violencia. Dos inspectores del servicio de víveres, Francisco Cano y Fortunato Bustillo, que intentaron oponerse, sucumbieron en la refriega.

En fin, el bandolerismo se halla en auge. Y es el propio delegado del público que declaró a la prensa:

—Veinte mil malandrines tienen en sus manos a Barcelona, y yo desespero reducirlos por la fuerza!

En su discurso del 21 de enero, en Valencia, el Presidente Azaña, se quejó que esos malandrines «llevarán un fusil en la espalda y que tal arma les sirviese por doquiera de carta de introducción».

Pero ¿quién les distribuyó las armas, si no fué el Gobierno mismo, en el mes de Julio de 1936?

Los que vuelven

La otra noche, en el **Velodromo de Invierno de París**, el diputado Jacques Dorit, presidente del **Partido Popular Francés**, ex-jefe comunista, presentó en persona a un público de cincuenta mil parisienses, a seis de los quince voluntarios franceses que se habían alistado en las tropas españolas gubernamentales y que lograron, al precio de mil dificultades, volver a la tierna natal.

1 —Cobardía de los oficiales.— «Estábamos amenazados perpetuamente por oficiales extranjeros que nos trataban de cobardes, cuando nos batíamos como salvajes». (Raymundo Bravo, que era hasta hace poco secretario de la sección comunista de Port-Vendres).

2.— Horror de la guerra civil... comunista.— Confesión del socialista chino: «Bombardeamos Teruel. Algunos de los camaradas mataron a mujeres, asesinaron a niños».

La voz ahogada por la emoción:

—«Pido que se me perdone. Por lo mismo diré que no son cañones ni municiones lo que necesita España; sino víveres y socorros para las infelices poblaciones».

Esta atrocidad revelada por el voluntario Godolfo: «A un compatriota de Bretaña se le fusiló porque tenía una crucecita en el pecho, recuerdo de su madre».

Declaración de Genet: «Tuve que participar en las expediciones punitivas. Se ejecutó a campesinos (esos campesinos que pretenden defender los comunistas) porque habían conservado algunas legumbres para comer».

3o.—Ingerencia rusa.— Testimonio de Legouze: «En Alicante, el contingente llega, todos los días, sos, esto es, todos los que por filiación comunista, son puestos te. Si por desgracia uno de mete un pecadillo, al día desaparece misteriosamente».

4o.— Hambriento.— Nueva ración de Genet: «Estábamos tados malísimamente. En lugar veres, nos daban a leer panfletos propaganda».

5o.— Voluntad de regresar natal.— Con fuerza e ironía Lagouze hizo el balance: de men, todos los milicianos proclamarlo aquí públicamente helan regresar a sus países tivos. No lo hacen por falta dios. La vida de un hombre dice el reclutador francés ta Andrés Marty, vale 75 el precio de un cartucho.

Para terminar este cornario de España, queremos para nuestros lectores hisparicanos, este significativo «Le Matin» de París, publicado gruesos caracteres en primera en su última edición:

«No hay nada más chocante el espectáculo de los franceses en sus meetings en España: Comparar Madrid Verdún y colocar a los de las barricadas del parque sitario en el mismo plano héroes de las trincheras de mont.

«En primer lugar, Verdún hasta la victoria, mientras ignora hasta cuando resistirá drid. Luego, los hombres en Verdún no asesinaron prisioneros no degollaron henes, no mutilaron pillaron casas, no violaron no profanaron templos, no ron iglesias. Eran soldados, hechores. Formaban una una horda ni una turba,

Paris, febrero 1937.

NO ES PARA MENOS

Por Roseñada

«Licencia de 20 días al general Montalvo; lo sustituye Remos».

—¡Doctor Remos, que delgado se ha puesto usted!
—Figúrese, me paso todo el día dando carreras de Estado para Defensa, y de Defensa para Estado...

Epistolario de OTEYZA

EX LIBRIS LUIS DE OTEYZA

Sr. George H. Earle.

Harrisburg (Estados Unidos).

Muy señor mío:

Múltiples y prolongadas permanencias en la patria de usted habíanme hecho notar cuán poco se conoce allí a la patria mía. Para los Estados Unidos, en estos tiempos modernos, era España casi tan desconocida como hace un siglo para Francia, hace dos para Inglaterra, hace veinte para Roma y hace todavía más para Grecia. Sí; hasta esto último, pues entre los norteamericanos mi país venía a ser una mezcla del Jardín de las Hespérides y de las oscuras regiones del Tártaro. ¡Ni más ni menos como entre los griegos, cuando el Mito se forjó!

Por eso he recibido una tan grande como agradable sorpresa al enterarme de que usted, estadounidense y hasta estadounidense representativo, ya que gobierna uno de los Estados de la Unión, conoce las cosas de España tan exactamente. Tan exactamente, que las conoce mejor que muchos, muchísimos españoles, los cuales sólo por estar al otro lado del Atlántico, algunos hace apenas un par de años, viven engañados respecto a cosa para nuestra patria hoy fundamental. Y es de remarcar que, según he dicho, algunos de esos españoles hace muy poco que están en América, mientras que usted está en América desde que nació, y debe hacer bastante tiempo de esto, porque no se llega al alto cargo que usted ocupa sin haber hecho una larga carrera política.

Usted, empero, señor Earle, habiendo anunciado un cinematógrafo de Filadelfia la película «España en llamas», después de asistir a una prueba para juzgar por sí mismo, prohibió su proyección en la citada ciudad y en todas las restantes del Estado de Pennsylvania, cuyo Poder Ejecutivo desempeña, no es frase estereotipada decir que con indudable acierto.

Y ha fundamentado su prohibición declarando: «Esa película es una propaganda puramente comunista, disfrazada de llamamiento a la Democracia». A lo que todavía ha añadido: «Nosotros, los demócratas norteamericanos, sabemos bien que nada tiene que ver con nuestras ideas ese Gobierno español al que dominan con los comunistas, los anarquistas».

¡Perfecto! No se puede obtener mejor la perspectiva del asunto. «Eso es todo y nada más», que dijo Edgard Allán Poe.

—«Aquel sublime Edgardo
que subió al Paraíso entre un son de campanas
y un perfume de nardo»—,

quien también era norteamericano y también tenía bastante talento. Las ideas democráticas—ni los procedimientos democráticos, ni cuanto a la Democracia se refiere—no tienen nada que ver con el Gobierno—**passer le mot**—que preside el llamado «Lenin español» y ejercen la UGT, la CNT y la FAI. Defiéndase a ese Gobierno—**passer le mot una autre fois**—si se quiere; pero defiéndase desde el punto de vista comunista y sólo desde ahí. Los demócratas no podemos defenderle.

Los demócratas enterados, como usted lo está. Los demócratas como lo fué Miguel de Unamuno, y como lo son Alejandro Lerroux, Gregorio Marañón, Salvador de Madariaga, y como lo soy yo, aunque me esté mal equipararme con estos demócratas ilustres. ¡Que no me está!, pues sólo en clase de demócrata me equiparo. Y así habrá quien me iguale; pero no hay quien me supere.

Por eso, señor Earle, me descorazona la falta de conocimiento de lo que en España sucede, que muestran por América tantos españoles juzgándose más demócratas que yo, y me entusiasma hallar un americano—norteamericano, a mayor abundamiento—que comprende lo que sucede en España, actuando contra ello ¡por ser un verdadero demócrata!

Envío a usted mi adhesión de amigo y de correligionario.

E. s. m.

Luis de Oteyza

La Habana, 9 de Marzo de 1937.

A TRAVES DE LA V

EL NUMERO 13

¡Todo se pierde! Ya nadie se preocupa de las viejas leyes nada ha servido que generaciones enteras hayan laborado en el nimiento de una superstición. La sociedad actual no cree en y ni siquiera muestra inclinación a aquellas creencias caballerosas tan buen tono eran en los salones y en las comidas. Ya nadie cuando se vuelca un salero, ni se conmueve cuando se rompe Las supersticiones—de los ignorantes, actualmente—se circunscriben brujería, a las palmistas y a los curanderos. Las primeras, porque dónde está la fortuna, y los segundos, porque tan la salud, tan para disfrutar del dinero. De manera que las preocupaciones actuales especulativas.

El número 13 ha caído en desuso, pero desacreditadamente embargo, yo lo he conocido con tanto prestigio que a él le debo sentado, de muchacho, en algunas comilonas (así se llamaban, banquetes), tan sólo para hacer el número 14 y destruir el modo que no sólo comía opíparamente, sino que salvaba la vida por ser «trece», había de morir en el año. Esta doble misión no da por los comensales en el valor que tenía, porque, completado no volvían a acordarse de mí.

Y, no obstante, el número 13 ha sido famoso. Los franceses los que lo descubrieron, recuerdan que una de las más tremendas daciones de París tuvo efecto en 1313. ¡El doble 13! que pregonaban tros vendedores de billetes de la Lotería.

¿Qué más? ¿No fué en un 13, y viernes, cuando Carlota Corday a Marat, sin consideración a que estaba bañándose, que entonces mo tomar una medicina?

El 13 de Diciembre de 1907 fué víctima Gabriel D'Annunzio dente que por poco le cuesta un ojo. La historia es larga y por refiero, pero, como ya he dicho, se puso en peligro la vida del

La mala reputación del número 13 viene desde Judas, que completaba, con el Nazareno, esa cifra. Después ha muerto en de gente, y han nacido en ese día del mes, el primer Carnot, Presidente, que asesinaron; el Rey Enrique IV, que también Murat, que fusilaron en 1815, y Alejandro II, a quien hicieron una bomba de dinamita, en 1881. Todo el mundo atribuye a 13 las tribulacionesy desgracias que han caído sobre el pobre Rey de España. ¡Y eso que en otras cosas tuvo una fortuna local!

Es el cuento de nunca acabar, porque habiendo doce «trece» años, es muy fácil caer en ese día nefasto. Para librarse de ello inventa toda clase de conjuras. Por lo pronto, en los hoteles no número 13, porque nadie quiere ocuparlo, y en los barcos por nada vida se toma el camarote 13, aunque lo den baratísimo y tengan «toilette».

Estos son los únicos «resabios» que quedan, porque la gente quier parte que sea, está enterada de la «Jettatura»—que dicen nos—o la «mala suerte»—que decimos nosotros—que posee ese mo número, y no quieren arriesgarse« por si acaso».

Pero repito que fuera de ello esa nigromancia está en decadencia que nada ya subsiste ni se mantiene en pie, desde la torre que suelo llena de pesadumbre, hasta la creencia arraigada por la ruta siglos y que se ha perdido sin sentimiento alguno.

Héctor DE SAAVE

DESDE PAR

IDEAS ESTETICAS DE DON PIO BA

Don Pío está viejo, pobre, anda por París un poco sucio, las uñas un poco negras, los cabellos llegándole al cuello de la camisa, los zapatos polvarientos. ¡Pero qué carácter el suyo! ¡Qué rijosidad intelectual! ¡Qué vitalidad interior!! Físicamente es una ruina, pero moralmente e intelectualmente es una locomotora.

Anoche estuve escuchándole, en el Club Hispanista, una larga charla. Como Unamuno, que era de su generación, Don Pío es verboso, imaginativo, florido. Pero contrario a Unamuno, que era atrabiliario y contradictorio, don Pío es regular en la línea de su pensamiento, claro en la parábola, y va recto a lo que se propone. Echa mano a uno y otro lado de todos los motivos que le salen al paso, pero es sólo para afirmar su idea, para fortalecer su tesis, nunca para embrollarla, como hacía el otro.

¿De qué nos habló don Pío? De nada y de todo. De Estética, de Estilo, de Principios. Mientras hablaba, yo evocaba sus mejores páginas críticas, aquellas en donde llama descarnadamente a Cervantes «filósofo vulgar y llano, espíritu poco simpático». Y aquellas otras en donde dice que Diderot es tan aburrido como Rousseau, que Goethe es antipático, que Hugo es exquisitamente vulgar, que Balzac es una pesadilla, un mal sueño de noche de indigestión, la estupidez, la frialdad, el robo, la quincallería y el mal gusto»; que Flaubert es «un animal de pata pesada cuyo estilo aburre y es más estúpido que Monsieur Homais»... También recordaba que don Pío había dicho que las repúblicas americanas constituían «el Continente Estúpido». Y todavía tenía memoria para acordarme de sus juicios sobre los Goncourt: «Insignificancia e imbecilidad». Sobre Pereda: «El más antipático de los realistas». Sobre Daudet: «Cómico de la legua de obras mediocres». De Clarín: «Como hombre, es un envidioso; como novelista, es triste y pesado; como crítico, nunca dió en el clavo». Y sobre Ruskin, en fin: «El Príncipe de los Rastacueros», etc etc. Y todavía más etc...

¡Gran Don Pío, éste! ¡Y qué vitalidad para decir cosas sutiles y malcriadas!

Su voz es un poco opaca, voz de cómico español. Pero la inteligencia es acerada como una garra de felino, y sobre todo, precisa, exacta, a veces hasta desconcertante. En su divagación de anoche en el Club Hispanista dijo, entre otras cosas:

—A veces el novelista crea un personaje sin ninguna simpatía. Si el personaje se venga, se lleva al propio autor, coge su cama y se vuelve, contra la voluntad del padre ,el tipo simpático de la novela, tipo del traidor, por ejemplo. Pero tos «traidores» no fueron simpáticos» en una novela? En cambio contramos el caso con Victor Hugo se equivocó muchas veces. Algunos de sus tipos son todo lo contrario de como el quiso forjarlos.

Y nos dijo también:

—Hay estilos que son como un cuidado peinado, regado, cortado te recortado y pulido. Pero otro te, en ese jardín, irrumpen cuantas plantas parásitas, que hacen lo que les da la gana, «descomponen» el cuadro. Pero el crítico, el jardinero de su estilo atreve a tocarlas, porque se cree ta de que ellas, y no las otras, son únicas superiores, las únicas santes.

Y también nos dijo:

—El Personaje de Don Quijote reveló inmenso, como Cervantes había soñado. La prueba es la segunda parte, el autor respeto a su propia criatura nos prueba que algunos son autónomos.

Y todavía nos dice:

—Hay leyes en el arte literatura, como si fuesen cas. La columna por ejemplo ne 3.000 años de haber columna los artistas le adornitos de toda clase, cariátides, balconcillos, guirnaldas y otras chucherías. embargo, la columna siempre la más bella. Lo con la literatura: la idea debe estar desnuda, sin cariátides, tonsitos, sin enjoyaduras respetar la forma típica, decce a la ley de la necesidad es la ley de la belleza, cia.

Otras cosas nos charló Don Pío, hombre cáustico, valiente, que dice lo que libertad léxica que impone y en cuya vejez, debieran ejemplo las generaciones Su alma es una columna lida. La Muerte tendrá abajo a golpetazos de

Eduardo Avilés

M.E.C.D. 2016

ASCENDERA A SEIS MILLONES SETECIENTOS MIL PESOS EL PRESUPUESTO DEL MUNICIPIO DE LA HABANA

EL CONTADOR ESTUDIA LAS INCLUSIONES

Se proyecta construir un asilo para pobres en el viejo mercado La Purísima

El Contador Municipal, señor Arnaldo Paz Larrabide, está terminando la confeccióun del Presupuesto Municipal que habrá de regir durante el año económico de 1937 a 1938, en el que se tienen en cuenta, además de la inclusión de más de seiscientos mil pesos aprobados por la Cámara Municipal y Tribunales de Justicia, la plantilla de empleados, gastos urgentes y demás compromisos municipales. Ascenderá a seis millones 700 mil pesos.

Alcalde con la Comisión de Rotulación y numeración

El Alcalde Municipal ha celebrado cambio de impresiones con los miembros de la Comisión de Rotulación y Numeración de las calles y casas del Municipio.

Asilo para pobres en el mercado «La Purísima»

El Secretario de la Administración Municipal con el Jefe de Gobernación hicieron una visita de inspección al antiguo mercado «La Purísima» donde actualmente se están asilando algunos veteranos de nuestra guerra de independencia, por lo que ha elevado un escrito al Jefe de Urbanismo Municipal ingeniero Emilio Moncelos para que estudie la construcción de un Asilo Nocturno en la planta baja de ese edificio, con capacidad para 300 personas de ambos sexos.

Damas de Santa Clara en el campo Deportivo Municipal

El secretario de la administración Municipal, doctor Orosmán Viamontes, ha recibido la visita de cincuenta atletas de la ciudad de Santa Clara que vienen a conocer el Campo Deportivo que construye la administración municipal en el Vedado. Dichas atletas después de concurrir al campo pidieron al Alcalde Municipal que los ayudase cerca de su colega de Santa Clara, para que éste disponga la construcción de uno similar en aquella ciudad, ya que cuentan también con la cooperación del teniente coronel Gómez Gómez, Jefe del Ejército de aquella provincia.

Alcalde y los reparios gremiales

El Alcalde Municipal concurrió ayer tarde al Ayuntamiento desde las primeras horas de la mañana, instalándose en el salón de actos y presidiendo la constitución de los Repartos Gremiales entre los contribuyentes para el próximo ejercicio de 1937 a 1938.

En el doctor Beruff Mendieta viene cooperando en esta labor el doctor Juan Manuel Ferrer, Jefe de la Sección de Apremios y el señor Jordán, Jefe del Negociado de Industria y Comercio. Ayer han quedado constituídos los Grupos correspondientes a Preparadores de Específicos Farmacéuticos, siendo elegido presidente el señor Laureano Pequeño, secretario, Ricardo Sánchez; vocales, Rodrigo Jordán, Durán Quevedo, Gustavo Dirube, Ricardo Antiga, César Rivero y suplentes, Ignacio Sable, Adolfo Kates y Jorge Tomás.

El último concierto de música afrocubana

La Habana espera con real expectación la próxima aparición de la Orquesta de Gilberto Valdés, el músico que ha obtenido un éxito legítimo con sus creaciones cubanas, pues ha sido de las entrañas del pueblo los ritmos folklóricos para sus cantos y bailes populares. El Alcalde, doctor Beruff Mendieta, ha logrado, al producir estos conciertos, despertar una gran curiosidad entre los amantes de buena música. En el concierto del jueves próximo, en el Anfiteatro de la Avenida del Puerto, el joven maestro presentará por última vez, en esta temporada de carnaval, su admirable conjunto y ejecutará: «Tambo», «Sangre Africana», «Ba», y otras nuevas producciones, en las cuales tantos aplausos ha obtenido Rita Montaner y los componentes del coro.

Constituída la comisión del Grupo de Posadas

En horas de la tarde quedó ayer constituído el grupo correspondiente de contribuyentes por el concepto de posadas, para el ejercicio de 1937 a 1938, siendo elegido presidente el señor Jesús Fernández Peñairoa y vocales los señores Agustín Martínez, Luis Pérez Ríos, Santiago Martín, Mariano Fernández, Manuel Valledor, Salvador Rodríguez García; y suplentes, Salvador Reigada, José Cabrera González y Plácido Ordoñez, por haber concurrido 60 de 83 que figuran en el libro registro de contribuyentes del municipio.

Pide nombre correcto

Adolfo Cuevas, vecino de Santa Irene No. 19, Santos Suárez, se ha dirigido al Alcalde Municipal, diciéndole que entenderá de que existe un acuerdo del Ayuntamiento de la Habana, que dispone que los anuncios, carteles, etc., deberán estar escritos correctamente, incurriendo en multas los que así no lo hicieron, hace saber a que los ómnibus de pasajeros de esta capital, tienen un anuncio que dice Omnibus Aliados», cuando debiera decir «Omnibuses Aliados», pues la primera palabra está en singular y la segunda en plural.

Pide descuento del 40%

El ex senador Rosendo Collazo, propietario de las casas de Apartamentos situadas en Avenida de la República No. 258 y Avenida de Antonio Maceo Nos. 249, 250, 254, 256 y 258 se ha dirigido al Departamento de Impuesto poniéndole en conocimiento que viene pagando por cada una de esas casas, la cantidad de $76.45, sin que se le haga descuento adicional alguno y como quiera que esas casas están clasificadas como clase «A», pide que se haga el descuento de 40 por ciento como indica la Ley de Impuestos.

Pide informes una zona fiscal

El Administrador de la Zona Fiscal de Guanabacoa en comunicación recibida en el día de ayer en el Registro General del Municipio, ha solicitado de la Administración Municipal de esta capital se le informe en la cantidad en que se encuentran amillaradas las siguientes casas: Calzada Real de Managua No. 4, Mantilla, Calzada Real de Managua No. 25, Mantilla y solar No. 8 de la manzana No. 50 de la finca «La Lira», Arroyo Apolo de la propiedad de Andrés Milián Milián, y que son necesarios para tomar nota en un expediente que se sigue en dicha Zona Fiscal.

No procede el cobro

El doctor Raulín Cabrera, propietario de las casas 27 de noviembre No. 45; San Lázaro No. 508 y Jovellar No. 27 ha recurrido en alzada ante el Alcalde contra el acuerdo de la Junta de Amillaramiento que ordenó se le cobrara al mismo sobre las mencionadas casas la contribución desde 1934, alegando que las mismas deben cobrarse desde la presentación de las planillas juradas en diciembre de 1936. Estiman injusto esa determinación de la Junta de Amillaramiento y ruega se deje sin efecto.

REPORTAZGOS DE La Luisita

La Frase Histórica

Fragmento de un formidable discurso pronunciado el domingo por el canciller Hitler en Munich, Alemania:

"Rechazo toda razón,
toda actitud o expresión;
rechazo cualquier argucia
y toda maniobra sucia
que demore mi ambición.
Aunque esté en mi contra Rusia,
aunque esté en mi contra Francia
y el mismísimo Japón,
quiero realizar mi ansia
y hoy, sin pretexto ninguno,
satisfago mi real gana
mandando un cable a Purón,
a Monte cientoveintiuno
en la ciudad de La Habana,
para que mande un colchón
donde dormir de un tirón
sin despertar de un jalón
el resto de la semana.
¡Alemanes, qué alegría
lo demás es bobería!"

LA LUISITA
MONTE 121 (esquina a Angeles)
Teléfono. A-8107. Habana.

Ayude a Sus Riñones a Eliminar los Acidos y Venenos

Sus riñones tienen nueve millones de diminutos tubos o filtros que Ud. pone en peligro si toma medicinas ordinarias e irritantes, o si los descuida. Sin que Ud. se dé cuenta, la debilidad de los riñones puede ser la verdadera causa de que Ud. tenga que levantarse repetidas veces durante la noche, de la nerviosidad, vértigos, hinchazón de los tobillos, trastornos de la vejiga, dolores de cabeza y de espalda, reumatismo, dolores en las piernas, ojeras, piel reseca y manchada, acidez, ardor, escozor y pérdida de vigor. ¡No arriesgue! ¡Puede poner en peligro su salud! Consiga pronto la fórmula de un médico, garantizada, conocida con el nombre de Cystex (Siss-Tex). $5.000.00 dólares han sido depositados en el Westminster Bank, de Londres, Inglaterra, para respaldar la garantía de que Cystex le dará nueva salud y vitalidad en pocos días, hará que Ud. se sienta más joven y pondrá fin a sus males en 8 días, o se le reembolsará su costo al devolver la caja vacía. Pida Cystex en la botica.

SON MUCHOS LOS INGRESOS DE ENFERMOS EN EL HOSP. NACIONAL CALIXTO GARCIA

Director: Dr. M. Costales Latatú.

Cirujano de Guardia: Doctor José A. Solís.

Médicos de Guardia: Doctores Miyares y Viamonte.

INGRESOS: Manuel Pérez; Isolda Dolcourt; María Brow; Ricardo Ruiz; Aurelia Díaz; Hilda Munguía, Isabel Iznaga; Juana Díaz; Félix Amable; Carlos Leal; Irene Mederos; Rosa García; Celestina Rivera; Mercedes Serrano; Toribio Camacho; Mario Zayas; Pablo Llaguna; Ramón Fernández; Elena Alfonso; Mario Rojas; Amalia Pérez; Manuel Roja; Venancia Puentes Luis González; Estrella Cárdenas; Alfredo Saladrgas; Irene Cronal; Valerano Domini; Pablo Cruz; Máximo Hernández; Ramón Figueroa; René Díaz; Bernardo Beltrán; Elena Rodríguez; Lutero; Foster; Luisa Leiva; Hortensia Pérez Llerena; Amado Valdés; Luisa Alonso; Evelio Valiente; Carmen Beltrán; Serafina Calderón; Anselmo Rodríguez; Justino Rodríguez; Antonio Mediavilla; Santiago Ortiz; Casildo Acosta; Alberto Portilla; José M. Alvarez; Prío Fernández; Fabiana Deolofeo; Félix González; Margarita Ramírez; Vicente Ferrer; Sixta Cordero; Juan Rodríguez, José Miguel Bufacala; María Rita Jorge; José Belón; Baudilia Estrada; Gonzalo Pequero; Concepción González; Cecil Baquié; Elena Alvarez; Caridad Barrios; Ismael González; Clara Dumás; Felicia Domínguez; Cristina Cruz; Eloísa Armenteros; Eva Valenzuela; Etelvina Ferro; Consuelo García; María Magoriño; María Reyes; Adriana Rodríguez; Primitiva Alonso.

Total: 77 ingresos.

ALTAS: Amparo Muñoz; Luisa Vergara; osefa Hidalgo; Dalia Pérez; Obdulia Lago; Juana M. Alvarez; María Román; Julia Hernández; María J. Ramos; Salomé Gómez; Delia Falero; Estela Verdeja; Nestora Pintado; Julio García; Genaro Nodarse; José J. Eguilor; Antonio Bello Martínez; Matilde Lara; Serafina Calderín; Teresa Martínez; Gabina Camejo; Miguel Angel Pérez; Victoria Barroso; Josefina Mesa; Emma García.

otal: 25 altas.

OPERACIONES: Adelaida Suárez, por el doctor Costales Latatú; Juan Guerra, por el doctor Finlay; Daniel Vaquero, por el doctor Finlay; Avelina Lazo por el doctor Finlay; Roberto Pérez, por el doctor Finlay; Cándida Insia, por el doctor Guerra; María Díaz por el doctor Guerra; Antonio González, por el doctor Miyares; Ricardo Armas, por el doctor Tarafa; Ramón Figueroa, por el doctor Tarafa; Isabel Padrón por el doctor Costales Latatú.

Total: 11 operaciones.

Laboratorio: 163 investigaciones.

¡YA PASARON LAS FIESTAS!

¡SE fueron ya, para no volver nunca, los instantes felices que las fiestas trajeron! . . . ¡Qué profunda tristeza se apodera del espíritu! . . . ¡Qué malestar físico tan grande, qué cansancio, qué abatimiento, qué dolor de cabeza! . . .

Felizmente, Ud. tiene a su disposición CAFIASPIRINA, que es irreemplazable para combatir ese malestar del cuerpo y del espíritu que se siente después de una noche muy alegre. . . .

El producto de confianza
CAFIASPIRINA BAYER
DOLOR DE CABEZA • JAQUECA • NEURALGIA • MALESTARES

CRONICA HABANERA

DEL GRAN CASINO NACIONAL

Brillantez extraordinaria y gran animación revistió la fiesta del sábado último en el Gran Casino Nacional, rendez vous de la sociedad habanera.

Nos referimos a la «Noche Cubana».

¡Qué lindos lucían los salones del Casino, decorados típicamente!

A la entrada y frente a la orquesta, se veían dos preciosos bohíos de guano iluminados con quinqués, de un efecto precioso.

Y en todas las columnas, aleros de guano, y por doquier palmas reales y matas de plátanos, completaban el típico adorno, que mereció elogios innumerables.

El baile estuvo amenizado por las dos mejores orquestas de Cuba: la de los hermanos Castro, bajo la dirección de Manolo Castro, quienes vestían trajes típicos, y el «Conjunto del Ritmo», de Armando Valdespí.

El show fué del agrado de todos.

Ejecutaron preciosas interpretaciones coreográficas la pareja de bailes internacionales Northway y Danilo, la celebrada cantante mexicana Consuelo Quirós, y la exquisita cantante española Maruja González.

También bailó una magnífica pareja de rumba.

Y los hermanos Castro ejecutaron su bello número «Cocktail de maracas».

Los premios donados por el señor Isidoro Abravanel, representante en Cuba de los perfumes Grenoville, que consistían en un frasco de «Ollet Fané» y otro de «Byzance», fueron otorgados, el primero a la señora de Carlos Govea, y el segundo a mistres Brachman.

Entre todos los concurrentes fueron distribuídos sombreros de yarey, claves, marimbulas, maracas, güiros y otros objetos que constituyeron delicados souvenirs del Casino.

Fué una fiesta deliciosa.

Hoy, noche de moda de la serie elegante de los martes, se verá de nuevo muy concurrido el Casino.

Habrá show y baile.

Debutará esta noche el famoso tenor Teny Lawlor, que ha sido la sensación de Miami en la última temporada.

Las reservaciones de mesas pueden hacerse por los teléfonos FO-7420 y FO-7075, a Julio, el caballeroso «maitre d'hote» del Casino.

El precio del cubierto es de dos pesos cincuenta centavos.

La fiesta del sábado en el Casino constituyó un nuevo éxito para el mismo, así como para Cuco Morales, el infatigable «manager social», que a tan gratas noches nos tiene acostumbrados.

Otra felicitación se impone para Enrique Rodríguez, jefe del restaurant, por la exquisita comida que allí se sirve.

He aquí algunos parties.

El doctor Julio Sanguily y su encantadora esposa Caridad Betancourt, con Cuco Morales y Carmen Torroella y Chago Barraqué y Clara Sampedro.

El señor Godoy y Fina Loret de Mola de Godoy.

La señora Luz Monteverde viuda de Goudie con Elsie Goudie y Gaspar Betancourt.

Oscar Sánchez y Teddy Carrillo de Sánchez con Fico Méjer e Hilda Sarrá de Méjer.

El doctor Vidal Morales y señora Silvia Durañona con María Antonia Morales y el doctor Ernesto Marty.

Dos matrimonios jóvenes y simpáticos: el doctor Carlos M. Falla y Julia Sanguily, y Juan Portela y Moraima del Pico.

El doctor Felipe Rivero y su interesante esposa Bebita Díaz Brigman.

Bebito Argüelles y Carmela Sampedro de Argüelles, con la gentil señora Minita Argüelles viuda de Hill y otros invitados.

El señor Aurelio Riverón, representante a la Cámara, y señora Gloria W. de Riverón.

El capitán Belisario Hernández y señora Herminia Nevares, con Orencio Nodarse y señora Estrelita Alonso.

Harry Mayorkas y Juanita Fabián de Mayorkas, con Alex M. Roberts y Mary Gutiérrez de Roberts, y J. Cadenas y Carmen Cadenas de Cadenas.

Joaquín de Posada y Betty Paz de Posada, con Claudio Smith y Clarissa Ruiz de Smith, y la señorita Carina de Posada y Pepe Smith.

El doctor Roberto A. Netto y Margot de las Casas de Netto.

El señor Adolfo Kates y Anne B. de Kates, con Luis Vianello y Adriana Alacán de Vianello, y Mrs. Malcon Masin.

Tomás Lismore y Josefina Jorge de Lismore.

Mrs. E. M. Ash con Blas Canavaccíolo y Alicia Gómez de Canavaccíolo y Miss Betty Ash.

Aurelio Collazo e Isabel Mestre de Collazo.

Juan Joaquín Otero y Modesta de Armas de Otero, con Juan García Rodríguez y señora, y W. H. Price y señora.

El señor Rafael Valiente con los esposos Adalberto Gómez del Campo y María Bacardí de Gómez del Campo.

La señora Chela Robelin de Morales Broderman con Nice Montero y Guy Roger y Margarita Morales y Charles Le Cour Grandmaison.

Las señoras Margarita Benejam de Rodríguez y María C. de Bosch, con dos simpáticas parejitas: Ada Bosch y Miguel de Miguel, y Margot Rodríguez Benejam y Mario Serra Solís.

José Benítez y Esther Heymann de Benítez, y Angel Cambó y Rosario Arredondo de Cambó.

La señora Lolita Caballero de Badell con Zaida Badel y Mario Vicent, y Paula Baldor y Luis Varela.

La señora Tita Moreno viuda de Nodarse con Antolina de Cárdenas y Martín Fantony y Lilita Nodarse y Claudio Remírez, Jr.

El doctor Enrique Cuéllar del Río y su bella esposa Clara Luisa Díaz, con Francisco Cuéllar del Río y Josefina de León de Cuéllar.

Noemí C. de Gil con Laura Besosa y Emilio Gil y Mimí Gil y Carlos de Mena.

El doctor Fidencio Sánchez y señora Nenita Escoto de Sánchez, Fidencio Sánchez Escoto y Lolita Febles de Sánchez Escoto, y Federico Sánchez Escoto y Esther Febles de Sánchez Escoto

La señora de Fabar, con cuatro parejitas: Mary Fabar y Ricardo Ros, Cusa Fabar y José García Montes, Berta Sosa y Andrés Ros, y Lilia López del Rincón y Cuco Cañizares.

El doctor José Barredo Sigler y señora Silvia Espino de Barredo, con Benigno Pérez Norman y Feía García de Pérez Norman, Juan S. Eliakin y Jesse Tió de Eliakin, y Jack Beraha y Mimí Infeld de Beraha.

La señora Matilde Cotera con Bertha Ferrer y Alfredo Menéndez, y Enriquetica Mora y Eugenio Galdós.

René Masvidal y Cusa Carballo de Masvidal, con Fernando Pruna Blanco y Carola Ortiz de Pruna y Eduardo Ortiz y Aída Roqueta de Ortiz.

Mr. J. L. Bayless, Jr., Mrs. Margot Romagosa, Mr. Carlos Paetzold y Mrs. J. L. Bayless.

Mr. y Mrs. Jules Brickman, Mr. y Mrs. Harry Myer, Mr. y Mrs. Lewis Hermann, Miss Betty Adelman y mister Epstein.

Sr. Louis de Urzaiz y señora.

Miss Frances Kane, Mr. Morris Habif y Mr. y Mrs. Harry Schwartz.

Mr. y Mrs. A. M. Rosenthal y mister y mistres Julius Klorfeer.

Mrs. Ruth Metzger, Miss M. Osnos, Mr. D. Goodman y Mr. L. Kallman.

Mr. y Mrs. A. K. Alvin, Mr. y mistres P. Goldsmith, Mr. y Mrs. E. T. Shaw, y Mr. y Mrs. E. S. Newburger.

Dr. y Mrs. J. R. Buchbinder.

Miss Leona Robinson y Mr. Harold Bernstein.

Mr. y Mrs. Hugo Hartenstein, mister y mistres Otis A. Kenyon, y Miss Constance Hartenstein.

Mr. y Mrs. Bertram L. Goldsmith.

Mr. y Mrs. Frederick L. Davies.

Mr. y Mrs. D. S. Mc Manony.

Mr. y Mrs. Ernesto José Goodman, honorable Noah L. Brannstein.

El domingo también se vió muy favorecido el Casino.

Reuniéronse allí numerosos parties de familias distinguidas de nuestra sociedad, así como de la colonia norteamericana y del turismo.

Recordamos estos parties:

Uno ofrecido por el doctor Enrique Guiral y su bella esposa Tomasita Ramos, que celebraba su santo, y en el que se encontraban estos matrimonios: Aurelio García Guerra y Anita Cebrián de García Guerra, Humberto Santo Tomás y Conchita Valdivia de Santo Tomás, Jorge Moya y Rosa Hilda Morejón de Moya, Gerardo Ramos y Angelita Arredondo de Ramos, Claudio Smith y Clarissa Ruiz de Smith, Joaquín de Posada y Betty Paz de Posada, Felipe López González y Otilia Ramos de López González, Anselmo Montero y Mayita del Alamo de Montero, Antonio Ramos y Graziella Jiménez de Ramos, y la señorita Graziella Hermida y Luis Duthil.

Otra mesa, del doctor Tomás R. Yanes, que también estaba de días, y su gentil esposa Manolita Argüelles de Yanes con Raúl Yanes y Esperanza Navarro de Yanes, Justino Arrué y Cecilia Argüelles de Arrué, y la bella señorita Flavia Argüelles y Jesús Villalón.

Ludwig Gans y Myosotis Iduate de Gans y Leo Gans.

El capitán Armando Alejandro López y señora Rosa Marinas, con Alicia Latour y Nick Rodríguez, Anita Mariñas y J. R. Viñas, y Teté Marinas y Norberto Salinas.

Mr. y Mrs. J. H. Kimball, Mr. y Mrs. P. L. Stevens, Miss Claire Stevens, Miss Margaret Stevens y mister John O'Neil.

El señor Julián Gallo y su esposa Carmita Díaz, con la señorita Guillermina Salas y Luis Suao.

Mr. y Mrs. Donald Bridge, Mr. y Mrs. Louis L. Wattson, Mr. y Mrs. G. K. Wilson, y Mr. y Mrs. Nathaniel Stanley.

MISA DE REQUIEM.—Mañana, miércoles, a las nueve de la mañana, se dirá una misa en la Iglesia del Sagrado Corazón, de Reina, por el alma del señor Alejandro Fernández de cuyo sentido fallecimiento se cumple el primer mes.

Al acto invita su viuda, la señora Mercedes León y sus hijos.

MEJORADAS.—Así se encuentran ya las bellas señoritas Lolita y Aida del Pino, hijas del coronel Armando del Pino, personalidad destacada de la sociedad de Pinar del Río.

Las señoritas del Pino fueron operadas recientemente de las amígdalas por el reputado especialista doctor Miguel A. Avalo.

Por este medio quieren dar las gracias a todos los que se interesaron por su salud en aquella ocasión. Quedan complacidas.

Si desea suscribirse al DIARIO DE LA MARINA y tener derecho a recibir las EDICIONES GIGANTES: llame a los teléfonos: M-7911, M-7912, M-7913, y M-7915.

MORDIDO POR UN PERRO

En el Hospital 4 de Septiembre fué asistido de lesiones producidas por arcada dentaria de perro, Humberto Linares, de 9 años, vecino de Steinhart, 5. Manifestó que el perro es de un vecino nombrado Arsenio Reyes. El can será puesto en observación.

LOS COLONOS DEL CENTRAL MORON SE INTERESAN POR UNA ZAFRA PARA MIELES

PINA, marzo 5. La delegación de Colonos de este ingenio viene realizando activas gestiones encaminadas a que, una vez la zafra terminada, se muelan algunas cañas con destino a la fabricación de mieles invertidas.

De una parte la conveniencia de aligerar algo los campos del enorme sobrante de caña aquí existente, ya que se quedará sin cortar más del 50 por ciento de las cañas disponibles. cañas requedadas en su gran mayoría, y de otro lado la necesidad imperiosa de solucionar con toda urgencia el problema gravísimo que supone la paralización inminente de los obreros, tanto agrícolas como del ingenio, aconsejan un esfuerzo para que la zafra de mieles sea posible, aunque los Colonos obtengan apenas provecho alguno de ella y deban los obreros efectuar estos trabajos a base de jornales mínimos. A este efecto se viene gestionando que este central liquide tanto las cañas como los jornales de acuerdo con los precios convenidos ya por otros ingenios y es de esperarse que para beneficio de todos se llegue a un arreglo favorable.

Dada la gran existencia de caña que quedaría en el campo podemos asegurar, desde ahora, que si no se corta para la fabricación de mieles las labores de cultivo durante el tiempo muerto serán totalmente suspendidas, en atención a que las cañas quedadas sin cortar cubrirían sobradamente la cuota que el año venidero habrá de elaborar este ingenio. Esto representaría ocho meses de necesidad y de miseria para esta zona tan importante, y no dudamos que ingenio, colonos y obreros pondrán todos cuanto esté de su parte a fin de evitar que tan desconsoladora perspectiva pueda llegar a convertirse en lamentable realidad. Si otros centrales han podido pagar estas cañas y estos jornales a precios que han sido de conformidad de Colonos y trabajadores, debemos confiar en que el central «Morón», el más necesitado, seguramente, en Cuba de realizar esta segunda zafra, no adquirirá la grave responsabilidad de no propiciarla.

Corresponsal

PANAMA PACIFIC LINE
HABANA A
NEW YORK - PANAMA - CALIFORNIA
$75.00 $60.00 $157.50
BUQUES TURBO-ELECTRICOS DE 33,500 TONS.
'CALIFORNIA' para San Francisco Cal.
vía Panamá y Acapulco Marzo 9.
'PENNSYLVANIA' para NEW YORK
Marzo 12.
OBISPO 75. TELF. A-7322.

LAS NUEVAS TELAS DE VERANO

Un impresionante despliegue de las nuevas telas para todas las ocasiones —como nunca fué presentado en La Habana—atrae ya en "La Filosofía" el interés de cuantas personas se preocupan por las más finas y sugerentes interpretaciones de la moda, dentro, claro está, de esos bajos precios que han hecho tan popular a "La Filosofía".

Sedas estampadas finas

Una nueva remesa ponemos hoy a la venta de sedas estampadas finas, francesas y americanas, a grandes flores separadas o en grupos de pequeñas flores. La mayoría sobre fondo blanco y algunas en negro y prusia. Una colección maravillosa.

Para trajes de sport y playa

Shantung, Crash-Piqué, Shark-Skin y otras telas de novedad, estampadas unas, y con dibujos náuticos, listas y cuadros otras. Ayer las recibimos y hoy las marcamos a precios populares: desde 0.87 hasta 1.50.

Smoothtone a 0.75

Llamamos la atención sobre esta tela lavable, tan solicitada para trajes de sport y de calle, de la que ofrecemos un tipo especial en todos los colores de verano, incluso el blanco, al atractivo precio de 75 centavos la vara.
También tenemos otras dos calidades mejores, a 1.00 y 1.50.

Chiffones y Triple Sheer, a 0.75 y 1.00

De estas telas vaporosas, ideales para el verano, acabamos de recibir preciosos patrones exclusivos, incluyendo varios de medio luto, a 0.75 y 1.00, respectivamente.

Chiffón Romain a 1.50

De este famoso chiffón pure dye, de suave caída y gran duración, ofrecemos infinidad de estilos a base de flores grandes y tonos vivos. Hay dibujos propios para trajes de noche y también para calle. Al precio insólito de 1.50.

Patrones "VOGUE"

Presentamos ya el surtido completo de los nuevos Patrones «Vogue», con los que su nuevo modelo de vestido tendrá la más fácil y acertada interpretación.

LA FILOSOFÍA

ANCIANO ARROLLADO

El anciano Domingo de Mata, de 66 años de edad y con domicilio en San José 109, sufrió lesiones de carácter menos grave, al ser arrollado en Oquendo y Neptuno, por el ómnibus 92033, que conducía Hipólito Gutiérrez, vecino de Calzada y C., en el Vedado.

OTRO CHOQUE

En la esquina de Zanja y Marqués González, chocaron el ómnibus 1570, de la ruta 18, que conducía Domingo Molina Quintana y el auto 14498, que diría Francisco Flores Unanue, administrador del central Carolina, en Coliseo, ocasionándose daños ambos vehículos.

PARIS - HOTEL MONT - THABOR
(Opera).—4 rue du Mont-Thabor 4—(Place Vendome)
HOTEL DE LUJO Y ECONOMICO
180 HABITACIONES CON BAÑO Y DUCHA
En este Hotel encontrarán toda clase de facilidades por ser su
GERENCIA ESPAÑOLA

M.E.C.D. 2016

HOY NACIONAL ESTRENO en CUBA
"PERDIDOS en el ESPACIO"
-WITHOUT ORDERS-
Producción R.K.O. RADIO
con SALLY EILERS
ROBERT ARMSTRONG
Ademas: "UN TIPO con SUERTE" por Wm. BOYD
"El GUAPO de la FERIA" Popeye
20¢ TARDE 30¢ NOCHE

JUEVES 11 NACIONAL TRIANON
"LA MUCHACHA de PARIS"
-THAT GIRL from PARIS-
Lily PONS Jack OAKIE Raymond

ESCENARIO y PANTALLA

ENCANTO: «REUNION DE CORAZONES»

Todos recordamos «El médico rural», la primera película hecha con la colaboración del quíntuplo Dionne. Era una cinta intensa, a la vez que un canto lleno de nobleza al esfuerzo heroico de esos profesionales oscuros, que ejercen la Medicina en los pequeños pueblos, en las aldeas, en los caseríos, en todos esos lugares donde es preciso suplir con sobra de cuidados y de atenciones la falta de equipos y de medicamentos adecuados para el tratamiento de ciertos casos.

«Reunión de corazones» es la segunda parte de «El médico rural», pero vista ya desde el ángulo ligero de la comedia. El protagonista del «film» sigue siendo naturalmente el doctor Dafoe, el hombre que logró el milagro de salvar a las cinco niñas Dionne, en un pueblecito del Canadá y con una temperatura bajo cero. El personaje lo encarna Jean Hersholt, actor concienzudo. Trabajan también otros artistas que habíamos visto en la película anterior, como Rochelle Hudson, Helen Vinson, Robert Kent y el gracioso Slim Summerville.

Una pintoresca ocurrencia sirve de eje a la fábula. Se trata de celebrar en el pueblo natal de las Dionne una convención de todas aquellas personas traídas al mundo con la cooperación facultativa del doctor Dafoe. Con este motivo se reúnen en el lugar individuos de uno y otro sexo, de todas las edades y de la más diversa condición, empezando por el gobernador del Estado y finalizando con las famosas quintillizas. Esto da lugar a una serie de escenas realmente divertidas, que constituyen el interés principal de la película.

El quíntuplo aparece ya incorporado oficialmente al elenco cinematográfico. Las escenas en que figura tienen un indudable valor documental. Hay, además, en la película su «romance» y su intriga dramática; pero este aspecto de la acción posee, a nuestro juicio, menos interés que el juego escénico en torno a la convención.

La nota ligera y graciosa es la que mejor se sostiene a lo largo del «film», que no aspira a imponerse como obra de arte, pero que hace pasar un buen rato al público.

Francisco ICHASO

NOTAS

HOY: «EL CRIMEN DEL DR. FORBES» EN EL CAMPOAMOR

El público será hoy juez en un caso muy corriente y que aterroriza al mismo tiempo. ¿Cuál es el deber de un médico?.... "El Crimen del doctor Forbes" presenta un tema que invita a reflexionar... Su argumento posee todos aquellos factores que interesan al público. En torno al misterio que rodea la muerte del doctor Godfrey, surgen los elementos humanos que contribuye una serie de personajes bien resueltos, movidos por sentimientos que cautivan la tensión del espectador y le obligan a seguir el desarrollo de la trama con creciente entusiasmo. El suceso central que inspiró a los autores de "El Crimen del doctor Forbes" ocurrió en una ciudad norteamericana... ¿Fué el crimen del doctor Forbes un asesinato a sangre fría, o un acot de supremo cariño?... Robert Kent personifica en este drama al doctor Forbes, quien impotente para mitigar los sufrimientos de su mejor amigo, médico también... cura dolencia horrorosa es incurable, lucha con su propio sentimiento y con su ética profesional... ¿Era necesario prolongar aquel martirio?... ¡Era su deber, ¿por qué?... "El Crimen del doctor Forbes" se estrena hoy acompañada del alegre romance de Shakespeare "Como gustéis", co nla excelsa Elizabert Bergner. Los precios como siempre: 20 centavos de 1.30 a 6.30 y 30 centavos después. Niños a todas horas 15 y Tertulia 10 centavos.

Pronto: "Ritmos dislocantes", música cadenciosa, notas que invitan a bailar, esto es "El Balboa", el baile de moda, que pronto verán ustedes en la exquisita producción musical "Locuras de Estudiantes" con un soberbio reparto, incluyendo a Dixie Dumbard, Arline Judge, Patsy Kelly, Stuart Edwing, Johnny Downs, Jack Haley y 150 lindísimas "chiquillas".

Más adelante, la producción más aterradora y espantosa del año, "La Legión del Terror".

NACIONAL: «PERDIDOS EN EL ESPACIO». 20 Y 30 CTS.

Un grandioso estreno en Cuba: "Perdidos en el Espacio", producción "R. K. O. Radio", que tiene en sus roles centrales a Robert Armsttrong y a Sally Eilers, nos ofrecen para hoy las carteleras del "Nacional".

Se completa el programa de hoy con "Un tipo co nsuerte", por William Boyd y Bárbara Worth, con el último noticiero de la "Paramount" y con el gracioso cartón de Popeye, "El Guapo d ela Feria".

"Perdidos en el Espacio" (Without Orders) será exhibida a las 3, a las 5 y 20, a las y 25 y 9 y 56. "Un Tipo con Suerte" (Racing Luck) será pasada a la 1 y 43, a las 4, 6 y 20 y 8 y 30.

Los precios fijados para la función de hoy son a base de 20 centavos antes de las 6 y 30 de la tarde y 30 centavos después de dicha hora.

"Perdidos en el Espacio", es un drama basado en la aviación comercial en el que, a alturas incomensurables, viajan en trágica unión, el amor y el odio.

La "R. K. O. Radio", al presentar "Perdidos en el Espacio" ofrece al público un drama moderno, emocionante; algo hasta ahora no intentado siquiera por ninguna otra casa productora.

"Perdidos en el Espacio" está basado en la historia de Peter B. Kyne y es un drama vivido en el que la encantadora estrella Sally Eilers, secundada por Robert Armstrong, nos deleita con su exquisito arte de mujer irresistiblemente hermosa.

El jueves: "La Muchacha de París", considerada por la crítica como la mejor película de Lily Pons. Secundan brilantemente a Lily Pons en "La Muchacha de París", Gene Raymond y Jack Oakie y su argumento, movido e interesante, da bellas oportunidades a la famosa estrelal de hacer gala de sus magníficas facultades vocales.

Cinco nuevas canciones de J. Schwarth, el famoso compositor americano, son interpretadas por Lily Pons en su último gran éxito "La Muchacha de París".

El lunes: "Explotadoras de las Selvas", gran super-producción de los Artistas Unidos.

MAÑANA: DOS ESTRENOS EN CUBA EN EL RIVIERA

Hoy se exhibe por última vez la hermosa joya "Reunión de Corazones" con un estupendo reparto, incluyendo a Jean Hersholt, Rochelle Hudson, Helen Vinson, Robert Kent, Slim Summerville y el Quintuplo Dionne. Una película para ser gozada por todos... hace reir... y hace llorar...

Completa el programa la película más linda de los últimos años, "Tres Señoritas a la Moderna", con la sensación estelar de 1937, Deanna Durbin y la despampanante comedia de Buster eaton, "Vaya un Bombero!". Los precios para hoy: 20 centavos por la tarde y 40 por la noche. Niños a todas horas 20 y Tertulia 15 centavos.

Mañana, dos extraordinarios estrenos de la 20th Century-Fox... ¡¡¡Juntos!!! "El Crimen del doctor Forbes" y "Locuras de Estudiantes". ¿Es necesario prolongar los sufrimientos de un enfermo cuyo mal es incurable?... ¿Crueldad..., egoismo... o sagrado deber?... "El Crimen del doctor Forbes" presenta el caso muy corriente de un hombre que por ser médico sabe que su mal no tiene remedio... que la Ciencia es impotente... y pide llorando a su mejor amigo, médico también, de ahorre atntos sufrimientos innecesarios y le quite la vida. ¿Qué hacer?... El trágico dilema de un médico. No deje de ver "El Crimen del doctor Forbes", cuyo argumento es dramático, trágico y sensacional, brillantemente interpretado por Gloria Stuart, Robert Kent, el destacado actor J. Edward Bromberg, Henry Armetta, Sara Hade y Alan Dinehart. En "Locuras de Estudiantes", exquisita producción musical, con un reparto todo estrellas incluyendo a Dixie Dumbard, Arline Judge, Patsy Kelly, Stuart Edwing, Jack Hale, Johny Downs y 150 preciosas "chiquillas", vemos por primera vez la danza de moda, "El Balboa", plena de ritmos dislocantes.

El jueves, en día de gran gala, Irene Dunne, más hechicera, más encantadora, más adorable que nunca, en la comedia más alegre y alocada del año, "Los Pecados de Teodora" con Melvyn Douglas. El viernes, por la noche homenaje a Irene Dunne con "Sublime Obsesión" y "Magnolia".

El lunes, Simone Simon en "Adolescencia".

HOMENAJE A CRISTO REY EL VIERNES SANTO

Algo verdaderamente notable está preparando el maestro José Valls, Director del Conservatorio "La Milagrosa", en su concierto "Homenaje a Cristo", que tendrá efecto en la sala "Plata" del Hotel Nacional el Viernes Santo a las 9 p. m.

Esto será un acto original en extremo nunca visto en Cuba por la forma en que se desenvolverá ya que además de ejecutarse las siete palabras de Haydn por el Cuarteto Clásico de la Habana y disertarlas elocuentemente Monseñor doctor Manuel Arteaga, provisor general del Arzobispado de la Habana, habrá otros números que por su originalidad llamarán poderosamente la atención teniendo además el carácter litúrgico de ese día. Habrá recitaciones y melopeas por la señorita Blanca Dopico y el notabilísimo actor Joaquín Riera y en el centro de la sala se alzará majestuoso un Cristo de 3 metros de alto el cual estará adornado por un famoso jardín al igual que todo aquel recinto.

A este concierto podrán asistir estando al corriente en el pago los socios del Cuarteto Clásico de la Habana y de la Asociación de Antiguos Alumnos de Valls (pero exclusivamente los socios) y para el público en general las localidades se venderán al precio de 60 centavos en el Conservatorio "La Milagrosa" en el colegio De La Salle y en El Encanto hasta el día 20, desde esa fecha valdrán a 1 peso. También toman parte la soprano Mrs. Mary Todare, los maestros Francisco Sauri, José Fuentes y una orquesta numerosa ejecutará al final la marcha Fúnebre, de Chopin, dirigida por el maestro José Valls.

El producto de este concierto después de cubrir gastos se dedicará a las obras catequísticas de los hermanos De La Salle y para la Granja Delfín de niños pobres, amén de otras obras benéficas.

EL JUEVES: «LOS PECADOS DE TEODORA» EN EL ENCANTO

Un romance bellísimo, entre una enfermera y un joven médico, interferido por una mujer casada.

Un triángulo intrigante y emotivo... ¡Una producción espectacular en su presentación, que tiene mucho de tragedia y a la vez hace reir... Para ser gustada por todos: por los que tienen un sentido trágico de la vida, y a los que no les gusta tomarla en serio, eso es "Reunión de Corazones", la hermosa película de la 20th Century-Fox, que ayer fué estrenada con gran éxito y que hoy y mañana se repite, y tiene como máximos intérpretes a Jean Hersholt, Rochelle Hudson, Helen Vinson, Robert Kent, Slim Summerville y el Quíntuplo Dionne. Completa el programa la graciosísima comedia "La Moda a Porrazos" y el Noticiario Universal, con los últimos acontecimientos mundiales. Los precios como siempre: 30 centavos de 3.30 a 6.30 y 40 centavos después. Niños a todas horas 20 centavos.

El jueves, en día de gran gala, Irene Dunne en la finísima a la par que muy humana comedia "Los Pecados de Teodora", con la colaboración de Melvyn Douglas, dirigida por el genial Richard Bolewslasky. Como la casquivana heroina de este alegre romance, Irene Dunne está encantadoramente deliciosa en el más brillante role de toda su triunfante carrera artística. ¿Se rió usted con "Sucedió una Noche"? ¿Se rió aun mucho más con "El Secreto de Vivir"; de los mismos Estudios Columbia nos viene ahora esta hilarante comedia romántica, y con ella se reirá usted "salvajemente", como no se rió con las anteriores, cuando la más simpática de las heroínas escribe una sensacionalísima novela, trata de vivirla... saca a un hombre de un apartamento... enamora al viejo Gobernador... desbarata dos matrimonios... y aterriza en la primera plana de todos los periódicos. ¡Y Teodora había tan sólo comenzado a hacer de las suyas...!

El lunes, la estrella de personalidad más atractiva de la pantalla, Simone Simon, en "Adolescencia". Pronto Kay Francis en "El Angel Blanco", más adelante, Loretta Young, Janet Gaynor, Constance Bennett y... Simone Simon en "Mujeres Enamoradas". Prepárese para el "hit" del año, "El Club de las Muchachas" con Danielle Darrieux al frente de 150 lindísimas "pepillitas" y un solo hombre... vestido de mujer...!

RADIO CINE: «LA PRUEBA SUPREMA» Y «BEN HUR»

El gran programa popular del "Radio-Cine", a precios reducidos y a base de dos magníficas películas, ha despertado extraordinario interés. Es un programa para todos los gustos, que comprende un estreno de la Metro, "La prueba suprema" ("Speed") y una reprise sensacional: "Ben Hur", el inolvidable espectáculo, orgullo del cine en todos los tiempos.

"La prueba suprema" es un "film" de intensas emociones. Intervienen en la acción dos factores igualmente peligrosos: la velocidad y el amor. Por la velocidad asistimos a impresionantes demostraciones automovilísticas, llenas de peripecias y accidentes. Por el amor, somos espectadores de una complicada intriga que está a punto de convertir en drama el ambiente sereno y agradable de la comedia. Después de muchas vicisitudes, la verdadera pasión triunfa y toda la pugna se resuelve en un final gratísimo a todo el público. Los principales intérpretes de esta interesante y sugestiva producción son James Stewart, Wendy Barrie, Una Merkel y Weldon Heyburn.

En cuanto a "Ben Hur" nada tenemos que decir, pues se trata de una de las producciones más famosas del cinema universal, además de ser uno de los más brillantes éxitos personales de aquel simpático actor, favorito de toda una época, que paseó triunfalmente su nombre latino por las pantallas: Ramón Novarro.

Estas dos películas, con cartón, comedia y noticiario, constituyen el programa de hoy, que va en función continua desde las 2 y media, a los precios de 20 centavos los mayores antes de las seis y media y 30 después de esa hora; 15 centavos los niños y 10 centavos la tertulia, con entrada por Concordia, a toda hora.

El jueves, "El Secreto de Koenigsmark", emocionante película con fondo histórico, basada en la célebre novela de Benoit, interpretada por Elisa Landi y John Lodge, y "Tras la reja"', un formidable cinedrama hablado en español y cuyos principales intérpretes son Carmen Hermosillo y Antonio Liceaga.

PRINCIPAL: PAULINA SINGERMAN HA POSPUESTO SU DESPEDIDA

La noticia de que su temporada en uno de los primeros teatros de New York deberá comenzar en la última semana de marzo, ha permitido a la aplaudida actriz cómica argentina Paulina Singerman, prorrogar su actuación en La Habana hasta el día 21. Así lo anuncia un cablegrama de su empresario, señor José Vázquez, recibido ayer en el Principal de la Comedia.

La nueva fecha del 21, fijada para la despedida de Paulina Singerman, es ya definitiva y última, no sólo por sus compromisos de New York que ya son firmes, sino porque el sábado 27 debutará en el Principal de la Comedia, al frente de su compañía, la primera actriz cubana Socorrito González.

Hoy habrá 2 funciones en el Principal de la Comedia, a las 5 y media y 9 y media. En la primera se representará por última vez, "Una Chica Ultramoderna". Y en la segunda irá, por última vez también, "¡Canallita mío!"

Para la mañana, se prepara un gran acontecimiento teatral: la reprise de "Amor" en temporada popular.

El público habanero venía solicitando con insistencia que se llevara de nuevo a escena esta gran obra de Oduvaldo Vianna, que ha revolucionado el teatro moderno. Y la empresa ha decidido complacerlo, presentándola mañana en las funciones de 5 y media y 9 y media.

Hoy y mañana regirán los precios populares, a base de 60 centavos la luneta; 40 centavos los asientos de balcón numerados y 30 centavos los asientos de balcón sin numerar.

El jueves a las 5 y 30, se dará una función de gala extraordinaria, en homenaje a la bella señorita Turismo.

"Amor" cubre el cartel de esa función, durante la cual se obsequiará a las damas con ramos de flores y elegantes tarjetas en recuerdo de la actuación de Paulina Singerman en la Habana.

Además la Orquesta Ensueño ejecutará composiciones criollas en el vestíbulo a partir de las 4 y media, y también durante los entreactos.

MAÑANA: «LA GARZONA» EN EL ALKAZAR

Hoy se exhibe por última vez, el feroz drama de pistoleros "La Esposa del Gangster", con Pat O'Brien, Margaret Lindsay y César Romero, y el deslumbrante espectáculo musical "Las Insaciables de 1937", con Dick Powell, Joan Blondell, Glenda Farrell y las doscientas "chiquitas" más lindas del mundo. Los precios como siempre: 20 centavos de 1.30 a 6.30 y 30 centavos después. Niños a todas horas 15 y Tertulia 10 centavos.

Una de las novelas que más resonante éxito ha obtenido en todo el mundo y que más reacciones ha provocado, es "La Garzona", del famoso autor Víctor Margueritte. Ahora en su adaptación al cine, ha sido una verdadera inspiración. "La Garzona" tiene un asunto que sobrepasa a todas las situaciones. Los realizadores cinematográficos han logrado su mayor éxito al presentar una película, que bien pudiera dedicarse a las muchachas todas del momento, de la cual sacarán enseñanzas provechosas... "La Garzona" no es una película inmoral, aun cuando presenta un tema escabroso, porque está desarrollada con mucho tino y acción cinematográfica, sin incurrir en nada que hiera susceptibilidades. ¿Qué haría usted, jovencita, si en víspera de su matrimonio recibe un anónimo en que se le dice que su novio tiene otra mujer y una hija?... Este caso se nos presenta en "La Garzona", que se estrena mañana y seguirá en el cartel durante toda la semana, acompañada de la emocionante producción de la Universal, titulada "Travesía Trágica", con James Dunn, Jean Roger, Andy Devine y John Eldrredge.

Pronto: el espectáculo épico más fuerte que jamás se haya producido, "La Carga de los 660", un orgullo de la Warner, con Errol Flynn y Olivia de Havilland, conjuntamente se estrenará el primer episodio de la sensacional serie "Roldán el Temerario". Nota importante: deseamos aclarar que esta serie en nada se parece a una película futurista, estrenada recientemente en esta ciudad. Garantizamos que es completamente distinta.

Más adelante, la maravilla del siglo "Magaz", el hombre de hierro.

HOMENAJE AL PATO DONALD EN EL ALKAZAR

Una función plena de animación será la del próximo domingo a las 10 de la mañana en el teatro "Alkazar". La misma se celebra porque al Pato Donald, le acaba de salir su primer diente. Y este acontecimiento tenía que celebrarse de todas formas. El Pato Donald es un favorito de los niños habaneros. Y la función de su homenaje será por todo lo alto. Se exhibirán preciosos cartones en colores de Mickey Mouse, Pato Donald, Scrappy, Popeye y comedias de Stan Laurel y Oliver Hardy, los niños peligrosos y Buster Keaton. Entre los niños asistentes se sorteará un Pato Donald grande realizado por "Kalve" y cinco paticos vivos. Además habrá una lluvia de aereoplanos y paracaídas con juguetes. Sólo 20 centavos pagarán los niños y 30 centavos los mayores.

LA SOCIEDAD INFANTIL DE BELLAS ARTES

Dos sesiones prepara la Sociedad Infantil de Bellas Artes para el mes de marzo. Serán el domingo 14 y el 21, en el elegante teatro Riviera, del Vedado.

A las 9 y 45 de la mañana, hora fija.

Sunic presentará su teatro "Guiñol" y compañía de títeres que serán poderoso atractivo para los muchachos. Su programa pronto le daremos a conocer.

Los socios tienen derecho cada uno a obtener una entrada de acompañante por 40 centavos, así como también invitaciones a 50 centavos, pudiendo solicitarlas en G 153 (F-3547) antes del domingo.

Para conocimiento general, la dirección de la S. I. B. A. desea hacer público que con el mes de marzo terminará la concesión especial para la cuota social y clases, ($2.00) que se ha ofrecido a los doscientos primeros asociados, incluso no pagar cuota de entrada.

COSAS DE CINELANDIA

NOTAS DE LOS ESTUDIOS

Circuló en Europa el rumor de que Eisentein había sido encarcelado juntamente con su operador a causa de su último film. Se intenta desmentir ahora la noticia, pero es confirmada otra, según la cual Alexandre Room acaba de ser descalificado por las autoridades soviéticas por haber realizado un film de tendencia trotzkista, que no podrá exhibirse y cuyo costo asciende a dos millones de rublos.

Van Dyke dirige a Jean Harlow y Robert Taylor en «The Manin Possession».

Erle Kenton toma a su cargo «Racketeers in Exile», con George Banfrot, Evelin Venable y Wynne Gibson.

Edmond T. Greville, realizador de «Esposa por una noche», prepara una película que tiene a Francen como protagonista.

Un nuevo director: Conrad Nagel. Le ha sido encomendada a este ex intérprete la realización del film en color «Love Takes Flight».

King Vidor aceptó la dirección de «Stella Dallas», cuyos intérpretes serían Bárbara Stanwysck o Gladys George. La versión muda contó, como se recordará, con Belle Bennett, Lois Moran y Rolnald Colman.

Robert Z. Leonard cumple sus veinte años de cine animando «The Krefly», con Jeanette McDonald y Allan Jones. Se inició dirigiendo a Mae Murray. Acaba de concluir «May time», también con Jeanete McDonald, a quien secunda allí Nelson Eddy.

Cecil B. de Mille, que ha dejado por ahora la idea de hacer «Sansón y Dalila», anuncia «David»... Antes realizará «Bucaneer», historia del pirata Jean Laffitte.

La princesa Kouka nació en El Fasher, aldea del Sudán, de la que su padre era jefe y no había salido nunca de Africa.

Hizo una visita a Egipto en cierta ocasión y conoció allí el cinematógrafo.

El productor inglés Walter Futter en busca de mujeres apropiadas para «Jericó» solicitó su concurso, consiguiendo que la princesa venciera los prejuicios de su raza.

Ya está familiarizada con los peinados y el maquillaje occidental que le causaron horror al principio, con los vestido europeos que le parecían feos y escasos, y accede a todas las pruebas a que se le somete en los estudios.

Acaba de ingresar Mickey Mouse en los Grandes Negocios en Europa. Las mercaderías que emplean su nombre o su figura realizan una venta anual de 20.000.000 de dólares, según los últimos informes.

El negocio de la mercadería Mickey Mouse en el extranjero tiene actualmente 285 patentes en 14 países europeos. Las mercaderías que emplean dicho sello comprenden desde artículos alimenticios y bolsas para agua caliente hasta jabones y cepillos de dientes. Además la oficina de Londres publica 2 millones de libros y revistas, con una circulación de 500,000 ejemplares semanales.

UN CONCIERTO LIRICO Y LITERARIO EN EL ALKAZAR

Con verdadero calor ha acogido el público habanero la noticia del gran concierto lírico-literario, que el martes próximo se celebrará en el teatro "Alkazar". ¿Hora?... Las 9 de la noche. En el mismo el doctor Antonio Beruff Mendieta, Alcalde Municipal, le entregará diplomas de honor al doctor Eduardo Sánchez de Fuentes, Ernesto Lecuona, Miguel Matamoros, Rodrigo Prats, Rosendo Ruiz, Alfredo Brito, al concejal Nicolás Duarte Cagides, al capitán Aniceto Ibáñez y al teniente Armando Bassas. Este acto se celebra bajo los auspicios de la "Sociedad Nacional de Autores Líricos y Literarios". En la primera parte del programa figura: 1: Himno Nacional, por la Banda Municipal; 2: Apertura, por el doctor A. Beruff Mendieta; 3: Ernesto Lecuona; 4: Trío "Matamoros"; 5: Rodrigo Prats; 6: Rosendo Ruiz y Trío Azul; 7: Alfredo Brito; 8: Trovador Servando Ruiz; 9: José Sánchez Arcilla, quien ofrecerá el acto en nombre de la Sociedad de Autores Líricos y Literarios. En la segunda parte: 1: Sinfonía por la Orquesta de R. Prats; 2: Ernestina Lecuona; 3: Elina de Cárdenas, precoz recitadora; 4: Septeto; 5: Magnífica pareja de bailes internacionales; 6: El Dúo Moderno; 7: Cuarteto Siboney, de Fernández, autor de "Cuidadito, compay Gallo"; 8: Septeto; 9: Dalia Hernández Mena; 10: Discurso-resumen por el doctor Sánchez Fuentes. Sólo 50 centavos vale la entrada a luneta y 20 centavos tertulia. Las localidades se pueden separar de 4 a 6 en el teatro o la vidriera Cotarelo, de Los Cuatro Caminos.

ENCANTO HOY
HOY RIVIERA
EXITO
JEAN HERSHOLT
Rochelle HUDSON
Helen VINSON
Robert KENT
Slim SUMMERVILLE
y... EL
QUINTUPLO DIONNE
"REUNION DE CORAZONES"
30¢ Una 20th Century Fox 40¢

LA MAS ALEGRE y ALOCADA COMEDIA del AÑO!
Saco a un hombre de su apartamento!
Hizo el amor al gobernador!
Ella escribió una novela sensacional y trató de vivirla!
IRENE DUNNE
Los Pecados de Teodora
con
MELVYN DOUGLAS
JUEVES
ENCANTO
RIVIERA
Una Columbia

Cartel del Día

POR LOS TEATROS

PRINCIPAL: A-6737. A las 5 y 30: «Una chica ultramoderna». A las 9 y 30: «Canallita mío».

MARTI: M-2724. «Furia», «Tras la reja», comedias y números de variedades.

POR LOS CINES

CAMPOAMOR: A-7054. A todas horas: «El crimen del Dr. Forbes», «Como gusteis» y comedias.

NACIONAL: A-6700. A todas horas: «Perdidos en el espacio», «Un tipo con suerte» y comedias.

ENCANTO: M-6055. A todas horas: «Reunión de corazones», comedia y revista.

ALKAZAR: A-6869. A todas horas: «Las insaciables de 1937», «La esposa del gangster», comedia y revista.

FAUSTO: A-6800. «La princesa de la selva» y «Amor en fuga».

AUDITORIUM: F-4555. «Suzy» y «Puñetazos a la irlandesa».

PAYRET: A-7157. «La prueba suprema» y «Ben Hur».

RIVIERA: F-2040. «Reunión de corazones» y «Tres señoritas a la moderna».

TRIANON: F-2403. «Perdidos en el espacio» y «Arcoiris sobre el río».

RADIO-CINE: M-1407. «La prueba suprema» y «Ben Hur».

NEPTUNO: M-1515. «El hombre que trocó su mente» y «Al margen de la ley».

ROXY: FO-3255. «Tras la reja» y «Antes de media noche».

RIVOLI: FO-1130. «Tres señoritas a la moderna» y «Heroínas del aire».

REINA: M-2272. «El hombre que trocó su mente» y «Al margen de la ley».

RIALTO: M-1831. «El amante vagabundo» y «Ayúdame a vivir».

LARA: M-2421. «Mujer, marido y amante» y «La casa de Rotschild».

FRADO: M-4817. «Un Adán sin Eva» y «Deslices».

VERDUN: A-9206. «La esposa de su hermano» y «Melodías de Broadway».

ACTUALIDADES: M5575. «Aguilas humanas» y «Una hora en blanco».

ESMERALDA: M-4080. «Saludo al amor» y «La destrucción del hampa».

LIRA: M-4474. «Sublime obsesión» y «Imitación de la vida».

MAJESTIC: M-4477. «El rosal bentiito» y «Compañeros».

FLORENCIA: U-6758. «Ramona» y «El primogénito».

OLIMPIC: F-6263. «Cuando una mujer se empeña» y «Robin Hood del Dorado».

VEDADO: F-3128. «Ramona» y «Charlie Chan en la pista».

TOSCA: I-3099. «Pirata a la vista» y «Dos esposas y un marido».

MODERNO: X-1305. «Infamia» y «Rembrandt».

NORMA: X-2120. Día de la risa. Cartones y «Alias humareda».

WILSON: U-5863. «Los héroes del barrio» y «El enemigo jurado.»

MAXIN: U-7049. «Como aprenden las mujeres» y «Camino de la gloria».

INGLATERRA: M-5527. «Los héroes del barrio» y «El enemino jurado»

CUBA: M-9796. «El calvario de una esposa» y «El pequeño lord».

SALON ROJO: M-4794. «Sagrario» y «Ayúdame a vivir».

UNIVERSAL: Egido y Monte. «La segunda esposa», la senda de la muerte» y episodio.

BELGICA: A-9128. «Acusada» y «Volver por su honor».

VIOLETA: M-3238. «El matrimonio de Corbal» y Vivamos de nuevo».

VEASE más GACETILLAS en la página DIEZ

RADIO CINE y PAYRET HOY
PROGRAMA DOBLE METRO
Los DEMONIOS del VOLANTE en ACCION!!!
"LA PRUEBA SUPREMA" con JAMES STEWART - UNA MERKEL y WENDIE BARRIE
CARRERAS..! EMOCIONES..! ROMANCE..!
ADEMAS - COPIA NUEVA de la grandiosa producción
"BEN HUR" con RAMON NOVARRO y 2.000 EXTRAS
PRECIOS POPULARES
20¢ hasta las 6½ Despues 30¢

GACETILLA

FAUSTO: «LA PRINCESA DE LA SELVA» Y «AMOR EN FU

«La princesa de la selva», por la nueva estrella Paramount, «Dorothy Lamour», y «Amor en fuga», con el simpático Bing Crosby en su role central, son las dos grandes producciones que anuncian para hoy las carteleras de «Fausto». Se completará el programa de hoy con el último noticiero de la «Paramount» y con el gracioso cartón de «Popeye», «El guapo de la feria».

«La princesa de la selva» (The Jungless Princess) será exhibida a las 3 y 30 a las 6:40 y a las 10 y 6 minutos; «Amor en fuga», será pasada en los turnos de las 2, a las 5:15 y a las 8:20.

Los precios fijados para hoy en «Fausto» son a base de 30 centavos antes de las 6 y 30 de la tarde y 40 centavos después de dicha hora.

«La princesa de la selva» y «Amor en fuga», durante sus exhibi en el teatro «Nacional», hicie sible que diariamente se ate de público su amplia sala, pru discutible de lo mucho que ha tado las producciones que hoy hiben en «Fausto».

El jueves: «Amor bajo el (Beloved Enemy), grandiosa ción de Artistas Unidos con resante Merle Oberon en su tral.

«Amor bajo el fuego», es la ria de dos corazones envueltos intrigante conflicto que ofrece le Oberon la oportunidad de nos su role más emotivo y fa te.

El sábado: «Los hombres dicses», una producción de to fuerte que mucho ha de sar al público todo.

AUDITORIUM: «SUZY» C «PUÑETAZOS A LAIRLANDES

Nuevas exhibiciones hoy en este elegante teatro, del gran programa doble de estreno que encabezan estas líneas. En las tandas elegantes de 5:15 y 9:45, con Revista Paramount, el sensacional romance de gran interés «Suzy», la gran creación de la siempre bellísima rubia de platino Jean Harlow con Franchot Tone, Cary Grant, Lewis Stone y Benita Hume. En los turnos de 4:00 y 8:30; «Puñetazo a la Irlandesa», el fenomenal éxito de risa que interpretan admirablemente Patsy Kelly, Charles Chase y Big Boy Williams. Precios: Luneta, tarde, 30 centavos. Noche 40 centavos. Niños 20 centavos tulia 10 centavos.

El jueves, desde la 1:30 se p al formidable actor y atleta Weissmuller, favorito del mu tero, en la nueva realización g tográfica de las famosas av de Edgar Rice Burroughs «L de Tarzán» con su inseparable pañera de la pantalla Maure Sullivan y la sensación de porada, la simpatiquísima Deanna Durbin con Ray Alice Brady y Binnie Barne preciosa película «Tres señorit moderna».

TRIANON: ESTRENO DE «PERDIDOS EN EL ESPACIO

La R. K. O. Radio presenta hoy en este favorito teatro, un gran programa con dos magníficas películas «Perdidos en el espacio» y «Arco Iris sobre el Río», la primera como estreno. En las tandas elegantes de 5:15 y 9:45, con Revista Metro, se exhibe «Perdidos en el Espacio», interesantísima desde principio al fin y con escenas llenas de verdadera emoción y originalidad, donde triunfan tres estrellas de grandes simpatías Sally Eilers, Robert Armstrong y Jack Mulhall. Y en los turnos de 4:00 y 8:30 y satisfaciendo así múltiples peticiones, se presenta por esta sola vez vez «Arco Iris sobre el Río» el segundo mayor triunfo del maravilloso pequeño actor y cantante Bobby Breen con May Robson y Charles Butterworth.

Precios: Luneta, tarde 20 centavos. Noche mayores 30 centavos. Niños 20 centavos. Tertulia tarde 10 vos. Noche mayores 15 centav niños 10 centavos.

Mañana: A las 5:15 y 9:45 el puente» o «Yo vengaré a dre», (Winterset) la super-se nal producción Radio, interp por las mismas estrellas que la ficaron en las tablas Burgess dith, Margo y Eduardo Ciann las 4:00 y 8:30: la emocionan Universal «Conflicto» de John ne y Jean Rogers. El jueves moda en el «Trianón». Regio en Cuba de la formidable super ducción musical de la Radio muchacha de París», la más re creación cinematográfica de la sita soprano del «Metropolitan se de New York, Lily Pons, c do más y mejor que nunca, dada por Gene Raymond y Jack kie.

NEPTUNO: «EL HOMBRE QUE TROCO SU MENTE»

«Dos hits» de la Internacional presenta hoy este teatro. El mago del misterio Boris Karloff, en su más fascinante role, en la terrífica y tenebrosa producción, «El hombre que trocó su mente», la film de gangsters, «Al margen de la Ley», con John Mills y Lily Palmer. Los precios: 15 centavos de 2:30 a 6:30 y 20 centavos después. Niños a todas horas 10 centavos.

Mañana, el maravilloso romance en tecnicolor, «El Jardín de Alah» con dos grandes favoritos, Marlene Dietrich y Charles Boyer, y la exquisita joya musical «Canta, B lero canta», con el afamado Nino Martini.

El viernes, la gloriosa proc histórica: «La vida privada de XIV» o «Las mujeres del Re con Dorothea Wieck y Renat ller, y la exquisita joya «La indecisa», con Jane Wyatt y Hayward.

El sábado y domingo, la p más linda de los últimos die «Tres señoritas a la moderna la sensación estelar de 1937, D Durbin.

PAYRET: «LA PRUEBA SUPREMA» Y «BEN HUR»

La emoción escalofriante de los ac cidentes automovilísticos, que los hay a granel, y un intenso drama de amor real cuyo desarrollo supera con mucho a todo lo que la fantasía puede crear. La rivalidad amorosa llevada a los planos de la invención mecánica, aun a trueque de poner en peligro preciosas vidas humanas... Eso es «La prueba suprema», (Speed), magnífica película de la Metro que se exhibe en el «Payret» y que tiene por principales intérpretes a James Stewart, Wendy Barrie, Una Merkel y Weldon Heyburn.

Esta película se exhibe junto con una joya cinematográfica de todos los tiempos: «Ben Hur», extraordinario espectáculo que tiene por principal figura al favorito de toda época Ramón Novarro.

Cartón, comedia y noticiario pletan este extraordinario pro Función continua desde las 2 tarde. Precios: 20 centavos la los mayores antes de las 6 y y 30 centavos después de esa los niños 15 centavos y 10 la lla a toda hora.

El jueves, a petición, repe «Don Quijote del Altillo», la g sísima película argentina inte da p or el gran actor cómico Sandrini. Se exhibirá junta con «Los nuevos gladiadores».

?hMíéCETAOtETAOINta7898

El viernes: «Suzy», la última licula de Jean Harlow, con Fra Tone y Cary Grant.

MARTI: EXITO DE «EL ARTE DE PESCAR JAIBAS»

Ayer se estrenó en el radio-escenario «Martí», el segundo «hit» de Alberto Garrido: «El Arte de Pescar Jaibas». Es este su segundo gran éxito de risa. El público agotó ayer todas las localidades. El Arte de pescar... jaibas, es una preciosa parodia de «El Arte de Pescar Marido», de Paulina Singerman, quien es graciosamente imitada por Alicia Rico, la gallega torona. También actúan Candita Quintana, Federico Piñero y Alberto Garrido. Hoy va en los shows de 5 y 30 y 10 de la noche, conjuntamente con Violi y Venero y el Conjunto Afro-Cubano. Los mismos se trasmiten por radio, anunciando Raúl Vianello. La función comienza desde la una y media con dos soberbias producciones: «Tras la Reja», hablada en español, centralizada por el niño-estrella Antonio Liceaga y la soberbia super-producción: «Furia» de Spencer Tracy y Sidney. Cartones, comedias y tas completan el grandioso pro cinematográfico. Sólo 20 ce vale la entrada antes de las 6 y dia y 30 centavos después. Ni centavos a todas horas. Tertu centavos antes de las 6 y m 30 centavos después.

El sábado 13, gran inaugura los shows de media noche con e estreno de «El Baúl Macabro», lícula que pone los pelos de p y el alma en un hilo y otro pre-estreno: «Don Salustiano Sing Loo» de A. Castell, integ do por Piñero, Garrido, Alicia y Candita Quintana. Gran Orq Luneta 30 centavos y 15 centavo tulia. El domingo a las 10 de la ñana gran Festival de Niños A nados.

LOS SHOWS DE MEDIANOCHE EN EL MARTI

La empresa del escenario «Martí», inicia sus grandes pre-estrenos con «El Baúl Macabro», la película que pone los pelos de punta y el

¿Por qué seguir padeciendo del

ESTOMAGO,

afecciones concomitantes al hígado y VESICULA, Colitis o Intestinos? Úlcera gástrica o duodenal.

La ciencia moderna ha encontrado en

BISMÁGEN

el modo de combatir con **éxito decisivo** esas dolencias.
Médicos ilustres lo recomiendan.
Subsecuentemente, miles de mujeres y hombres con propia experiencia de la **extraordinaria eficacia** de Bismágen tienen para él alabanzas que en resúmen dicen:
"Quien busca Salud en Bismágen, Salud encuentra".

Espasmos. Cólicos. Digestiones lentas o dolorosas. Vómitos de líquido o de sangre. Náuseas. Inapetencia. Hiperacidez. Agruras. Eructos. Gases. Dilatación. Pesadez. Dolores de vientre y espalda. Fermentaciones intestinales. Diarrea o Estreñimiento. los síntomas, en fin **específicamente** de origen gastro-intestinal, **cesan** rápidamente bajo la acción prodigiosa de Bismágen, y subsiguientemente se recobra el bienestar y definitivo estado de **magnífica Salud.**

AVISO: No confunda Ud el **nombre** Bismágen con alguno que se **parezca** Y si al pedirlo (**recuerde** que Bismágen **se pronuncia seguido y con acento en la "á"**) le ofrecen IMITACIONES, rechácelas y **desconfíe** de los que intenten vendérselas No acepte vulgaridades

¡Quien busca Salud en Bismágen, Salud encuentra!:
Ensaye con un frasco de este notable patente moderno y
bendecirá la hora en que decidió tomarlo.

DELITO EN UNA JOYERIA

El vigilante 2509, procedió al arresto de Luis Felipe Marchau Parpeti, de 46 años de edad, sin ocupación y domicilio, por haberlo sorprendido en los momentos que intentaba realizar un robo en la joyería «La Acera», que está situada en Monte 45. Hizo constar el agente, que al hacerle sospechoso ese individuo frente a dicho comercio, trató de arrestarlo, emprendiendo la fuga. El acusado, que es de malos antecedentes penales, ingresó en el Vivac.

...a manera más natural de tomar un laxante...

¡Masticando! Largos estudios científicos han permitido ahora la preparación, bajo forma de chicle, de un laxante — Feen-a-mint — cuyo valioso ingrediente medicinal llega a los intestinos, sin apercibirse, gradualmente... ¡con la sola que produce el mascarlo!... pero sí que es natural y agradable y los resultados son notables: ni cólicos ni dolores, Feen-a-mint estimula suavemente la limpieza intestinal y corrige el estreñimiento. Por eso infinidad de personas van dejando los antiguos métodos y optan por

Es benéfico y seguro porque se masca

Feen-a-mint

El chicle-laxante—Sabe a menta.

ACTOS IMPORTANTES DEL MES ACTUAL EN EL CIRCULO DE LA CULTURA FRANCESA

El Círculo de Amigos de la Cultura Francesa anuncia para mañana, miércoles, el inicio de un ciclo de seis conferencias, a cargo de la conocida escritora Julieta Carrera, sobre el sugestivo tema «La mujer en la literatura indo-americana». Estas conferencias se ofrecerán a partir de mañana todos los miércoles, a las seis de la tarde. Los no socios podrán participar de esta serie abonando un peso por la tarjeta de invitación.

El jueves, a las seis, el Círculo dedicará una sesión en homenaje al doctor Medardo Vitier, que terminó brillantemente la semana pasada su importante ciclo sobre Literatura Cubana. En el acto del jueves, el arquitecto Bens-Arrarte, a nombre de la Directiva del Círculo, hará algunas consideraciones alrededor de la valiosa contribución del doctor Vitier al conocimiento de nuestras glorias del siglo XIX. Quedan especialmente invitadas las personas—socios, alumnos y admiradores del doctor Vitier—, que han seguido las magníficas y sugestivas lecciones del ilustre profesor matancero.

Completan el programa mensual organizado por la institución francocubana de la calle de San Lázaro para el actual mes de marzo, las reuniones de lectura y práctica de conversación francesas de los lunes (para los socios), una conferencia del joven Oscar Ibarra sobre asuntos económicos (el jueves 18), una charla en francés por el Dr. Roberto de la Torre sobre «Jacquou le Croquant» novela del escritor francés Eugenio Le Roy (el lunes 29).

El Círculo de Amigos de la Cultura Francesa continúa, pues, sin desmayo, su labor de cultura, con sus conferencias, sus cursos de idioma francés, su biblioteca, sus reuniones de conversación, que tanta utilidad reportan a los que estudian y a los que no desean olvidar la práctica de ese bello idioma.

Dos denuncias

Ovidio Herrera Zulueta, de 16 años, sin domicilio conocido, fué recogido, lesionado, en los portales de Prado entre Teniente Rey y Dragones, mientras un sujeto se daba a la fuga. Dijo Ovidio que su agresor es conocido por el apodo de «El Jabao», ignorando por qué lo agredió.

Y constituída la Secreta en el rastro «La Moderna», de Salud 3, propiedad de Pedro David Ponce, éste manifestó que vendió a plazos a Joaquín Leal Ibáñez un juego de cuarto del cual dispuso sin haber terminado de abonárselo y falsificando el recibo de propiedad, por lo que se estima estafado.

CRONICA HABANERA

EN LA PARROQUIA DEL CERRO

El pasado viernes se llevó a efecto, en la parroquia del Cerro, una simpática boda en la que fueron contrayentes la gentil señorita Elena de Cárdenas y Calvo con el doctor Juan Delgado y Pérez.

Para esta ceremonia lució la iglesia un lindo adorno floral, obra en la que hicieron derroche de buen gusto los floristas del jardín «Milagros», tan reputado.

Llevaba el altar hermosas arecas tapizando el fondo, y al frente calas lillies, nardos y dalias en combinación maravillosa.

Fueron padrinos la señora María Pérez de Delgado, madre del novio, y el coronel Luis de Cárdenas.

Testigos por ella, los señores Jesús Azqueta, Sergio Carbó, Luis Ortega y Félix Hurtado; y por él, el doctor Manuel Costales Latatú y los señores Juan B. Collazo, Eduardo Sabas Alomá y Antonio Pulido.

Como complemento de su elegante traje, la novia lució un corsage de gardenias que llegó hasta ella directamente del acreditado «Milagros».

EN EL AUTOMOVIL CLUB.—El Comité France Amerique de la Habana ofreció ayer tarde, como habíamos anunciado, un cocktail party en honor de la alta oficialidad de los buques "Jeanne d'Arc'i' y "D'Entrecasteaux", surtos en el puerto de la Habana.

Dicho acto, lucido y animado, se llevó a cabo en los salones del Automóvil Club asistiendo los comandantes de ambos cruceros y algunos oficiales.

Con el señor Andrés de Terry, Presidente del Comité France Amerique y con el Vicepresidente señor José A. Barnet, ex-Presidente de la República, hicieron los honores los demás miembros de la Directiva.

Fué servido un rico buffet.

COMIDA.—El Excmo. Sr. Emilio Edwards Bello, Ministro de Chile en Cuba ofrecerá el viernes próximo en el Country Club una comida en honor de la Misión Comercial Chilena que nos visitará.

A este ágape han sido invitadas distinguidas personalidades de nuestro mundo oficial.

A BORDO DEL 'JEANNE D'ARC'. Hoy, como hemos anunciado, se celebrará un te a bordo del "Jeanne d'Arc", el hermoso crucero de la marina francesa que desde el jueves está en la Habana.

Esta fiesta la ofrece la oficialidad del barco para corresponder a las muchas atenciones recibidas desde su llegada.

Será por exclusiva invitación.

LOS QUE LLEGAN.—El próximo día 14 arribará a nuestra capital, a bordo del vapor «Iberia», el doctor José María Valea y Romero, joven y talentoso médico cubano que se especializó en París en Ginecología.

Viene acompañado de su esposa.

AGUAS BAUTISMALES. El domingo recibió las sacramentales aguas del bautismo un niño lindísimo, hijo de los jóvenes esposos Alfonso Hernández Catá, Jr., y Angela Faiña.

La ceremonia tuvo efecto en horas de la tarde en la residencia del matrimonio Hernández Catá, donde se congregó un grupo numeroso de sus amistades.

Los grandes floristas del jardín "El Fénix" hicieron un bellísimo altar, en cuyo adorno se multiplicaban plantas y flores en la más artística combinación.

También adornaron el resto de la casa con grandes palmas arecas y flores en profusión.

El Rvdo. Padre Rodríguez, Párroco de Jesús del Monte, que ofició en la ceremonia, le impuso al neófito los nombres de Alfonso Antonio, actuando de padrinos el doctor Antonio Barreras, Juez de Santa Clara, y su esposa Amalia Fernández Zapetti de Barreras.

La concurrencia fué obsequiada con un espléndido buffet.

Con los felices padres hicieron los honores de la casa las abuelas del recién nacido, señora Lila Insúa de Hernández Catá, esposa de nuestro Ministro en la República de Chile y Vicenta Aneiro de Faiña, esposa de nuestro compañero Rogelio Faiña.

NOTA DE DUELO.—El viernes último recibieron cristiana sepultura en la Necrópolis de Colón, los restos mortales del señor Manuel Alvarez Herrera, tronco venerable de una distinguida familia habanera.

El señor Alvarez Herrera, que venía sufriendo una larga y penosa enfermedad, dejó de existir en su residencia de esta capital donde se le prodigaron toda clase de cuidados y atenciones.

Con su atribulada viuda, la señora María Josefa Rivero, quedan llorándolo inconsolables, sus hijos todos.

Sea para ellos nuestro pésame.

ELEGANTE ATTELIER.—Asunción O-Reilly, la distinguida señorita que tan bien relacionada se halla en la sociedad habanera, acaba de instalar en la calle O-Reilly 73 su attelier de costura.

Elegante attelier montado con todos los detalles de refinamiento y buen gusto que ya está siendo muy visitado por nuestras principales damas.

Asunción O-Reilly exhibe en su nuevo local los sombreros que acaba de recibir para el Verano de las acreditadas firmas de Suzy Caroline Reboux, Agnes, Rose Valois, R. Descart, María Guy y Le Monier.

También exhibe «toilets» para vestidos, últimas creaciones de las afamadas casas de Lelong, Shanel, Vionnet, Lanvin, Schiaparelli, Maggy Rouff y Molyneux.

TEATRO NACIONAL.—Un gran estreno en Cuba nos ofrece hoy el teatro «Nacional».

Nos referimos a «Perdidos en el espacio», la gran superproducción de la R. K. O. Radio que tiene en sus roles centrales a Robert Armstrong y a Sally Eilers.

Se completa el programa con la cinta «Un tipo con suerte», por William Boyd y Bárbara Worth.

HONRAS FUNEBRES.—Hoy, a las nueve de la mañana en la Iglesia del Carmen se celebrarán honras fúnebres en sufragio del alma del señor Ernesto de la Torre.

Se invita por este medio a sus amistades.

DEL LYCEUM.—La prestigiosa sociedad femenina del Vedado Lyceum, abrió ayer tarde sus salones para una recepción en honor del ilustre filólogo español don Ramón Menéndez Pidal.

Fué un acto magnífico, que resultó brillantísimo a pesar del carácter íntimo de que quiso revestírsele.

Durante el mismo deleitó a la distinguida concurrencia el conocido guitarrista Rey de la Torre, para el que hubieron múltiples elogios.

Rey de la Torre interpretó en la guitarra un grupo de obras clásicas que llenaron un interesante programa.

Después se sirvió un buffet.

Con la entusiasta presidenta, la culta y gentilísima dama Mary Caballero de Ichaso, se encontraba en pleno la directiva del Lyceum que forman grupo tan prestigioso como Elena López Hernando, Lillian Mederos de Baralt, Piedad Maza de Fernández Veiga, Elena Mederos de González, Herminia Agüero de Ponte, Gloria Jaime, Nantilde León, Leonor Lavedan Ana María Ayala, Camila Henríquez Ureña, Carolina Ponce, Mirta Villageliu de Perkins, Leonor Lavedan, Rosario Novoa de Lazo.

También se encontraban, entre las damas, María Isabel López Rovirosa de Artevol, Sylvia López Rovirosa, Anita Ramírez Giralt de Alvarez Mercedes García Tuduri, Graciela Suárez de Bisbé, Gilda Ponce, Ofelia Pérez Daple, Emelina Martínez Vivo.

Entre los caballeros, además del homenajeado, los siguientes:

Doctor José María Chacón y Calvo, doctor Aurelio Boza Masvidal; doctor Francisco Ichaso, doctor Antonio Sánchez de Bustamante y Montoro, doctor Manuel Bisbé doctor Manuel Calás; el famoso guitarrista Sainz de la Maza; Luis Amado Blanco, doctor Luis A. Baralt, doctor Raimundo Lazo, José Artevol Guiseppe Favole, Angel Lázaro.

Y este cronista.

Para hoy está anunciado en el Lyceum una conferencia de Luis Amado Blanco sobre Biología de la Moda.

La presentación estará a cargo de nuestro compañero Francisco Ichaso.

A las cinco y media.

NUEVA CRISTIANA.—En la tarde del pasado domingo fué bautizada la linda niña Teresita Lourdes, hija del joven y simpático matrimonio Jack C. Gutiérrez y Margot Jorge.

Dicho bautizo, íntimo por completo, se celebró en la capilla privada de la señora viuda de Jorge, en la calle Línea y Paseo, en el Vedado.

Dalias y margaritas decoraban el altar donde se venera la sagrada imagen de la Virgen.

La ceremonia fué apadrinada por la señora Matilde Rodríguez viuda de Jorge y por el señor Bernardo Jorge, abuelo y tío respectivamente de la recién nacida.

DE TRIANON.—«Perdidos en el espacio», cinta espectacular y emocionante de la R. K. O. Radio, se estrena hoy en el teatro «Trianón» que con tal motivo se verá concurridísimo.

En esta cinta colaboran con éxito magnífico Sally Eilers, Robert Armstrong y Jack Mulhall.

También se exhibe hoy, complaciendo innumerables peticiones, la bella cinta de Bobby Breen «Arcoiris sobre el río».

Si desea suscribirse al DIARIO DE LA MARINA y tener derecho a recibir las **EDICIONES GIGANTES:** llame a los teléfonos: M-7911, M-7912, M-7913, y M-7915.

NUMEROSAS LAS CARTAS DE NATURALIZACION FIRMADAS POR EL MINISTRO DE ESTADO

En la Cancillería nos fué facilitada ayer la siguiente relación de numerosas Cartas de Naturalización firmadas por el doctor Juan J. Remos, Secretario del Ramo.

Los interesados deberán recogerlas —dentro de cinco días— en el Negociado de Ciudadanía y Migración, cuyas oficinas radican en Acosta y Compostela, antiguo Colegio de Belén.

Dicha relación es la siguiente:

Fernando Bonet Querol, José Rodríguez Suárez, Marcelino Alonso Rodríguez, Prudencio García Suárez, Amalia Grandela Campos, Ramón Guntín Castro, Pedro Hernández Plasencia, Darío Fernández Abad, Manuel Rey Expósito, José María Bouza Carballal, María Fernández Santos, Salvador Medina Arencibia, Braulio González Fernández, Arturo Martínez López, George Mincherf, David Gómez Fernández, Manuel Caraboa Bolado, César Alvarez Gil, Ramón Fernández Alvarez, Fernando Campo Fernández, José Fernández Diego, Ramiro Márquez Prada, Alfonso García Bravo, José Gende Torreiro, Antonio González Fernández, Manuel González García, Jesús González García, Ricardo Borrazás Rumbo, José Alvarez Román, Indalecio López Martínez, Corona Prieto Lamelas, José Lago López, Emilio Laya Vivanco, Ceferino Madrera Otero, eandro Vilariño Pan, Rafael Lan Chong, Manuel Villanueva Nodar, Elia Safadio, Angel Cano Prendes, Manuel A. González Arenas, Tang Tang Chong, Aquilino Torres Carrillo, Luciano Vilar Toyos, Santiago Quintana Arencibia, Emilio Rodríguez García, Manuel Romero Gómez, Victoria Ruisánchez Moré, José Suárez Gómez.

LA DELEGACION DOS TRASLADO SUS OFICINAS PARA MAXIMO GOMEZ 877½, EN EL CERRO

La Delegación número 2, de la Hermandad Ferroviaria de Cuba, en cumplimiento de acuerdo tomado por la asamblea general ordinaria, celebrada el día 6 del actual, ha trasladado sus oficinas para la Calzada de Máximo Gómez número 877½, esquina a Primelles en el Cerro.

El edificio que ahora ha tomado por sede la Delegación número 2, reúne tales condiciones, que ha merecido los mayores elogios para los dirigente de esa colectividad, por su acierto en escogerlo.

EL CLUB FEMENINO DE CUBA COOPERARA A LA LEGISLACION INFANTIL

Una comisión del Club Femenino de Cuba visitó a la doctora María Gómez Carbonell, en la Cámara de Representaes.

El Club Femenino tenía especial interés de hacer conocer a la ilustre legisladora su adhesión y simpatías por sus bases para la legislación que en breve se ha de estudiar en el Congreso, legislación que beneficia a la niñez en todas las fases de su actividad y que, es obra de tan inteligente y luchadora congresista, que conoce la lucha de la mujer y del niño y que trata de llevar a realidad la ley más «bella-útil», que dará al niño cubano lo que a él corresponde, lo que no nos hemos ocupado en darle y que desde hace años se lucha por conseguir.

El Club Femenino de Cuba se propone exponer su opinión en la Encuesta Pública que va a entablar la Comisión que para estudiar las bases presentadas por la doctora Gómez Carbonell, se ha formado.

La comisión que visitó a la culta legisladora se sintió hondamente satisfecha por la amable acogida que se le hizo y por la buena impresión que recibió al saber de la fe inquebrantable de los doctora Gómez Carbonell para alcanzar el mejoramiento de nuestra incipiente juventud.

SE INTERESA LA CLAUSURA DE UNA CASA QUE OFRECE SERIO PELIGRO PARA SUS MORADORES

El Jefe de Apremios del municipio de Marianao señor Raúl Guillot se ha dirigido en la mañana de hoy a la jefatura local de sanidad, interesando la clausura de la casa establecida en Avenida 7a. y 5, en el reparto Buena Vista, propiedad del señor Manuel Pérez Suárez, la cual ofrece serio peligro para sus moradores. Además dicha casa, será rematada en breve por el municipio.

Comprueba la Sectría. de Comercio importante irregularidad en una casa comercial de Holguín, que elevó precios

Vendía los artículos de primera necesidad en una forma que le dejaba una utilidad de un 50 a un 60 por ciento. Ha sido elevado con exceso el precio del café en Santa Clara

Cumpliendo instrucciones del Director de la Inspección General de la Secretaría de Comercio, se encuentra realizando importantes investigaciones en la región oriental, el Inspector de esa dependencia señor Luis Tejeda.

De sus tarbajos dió cuenta ayer en un informe diciendo que entre las inspecciones realizadas figura la de la Compañía Mercantil Holguín, S. A., entidad que radica en la ciudad de ese nombre y que está expendiendo al público mercancías de primera necesidad a precios excesivos, que le dejan una utilidad de 50 a 60 por ciento.

En el propio informe dice que la referida entidad carece de la inscripción en el Registro Mercantil correspondiente, de la Licencia Sanitaria, de la Carta de Pago por Utilidades y Recibo de Contribución, por lo que le ha concedido un plazo de diez días a la gerencia, para que se provea de dichos documentos y los presente ante la Inspección General de la Secretaría de Comercio.

Asimismo ha informado el inspector Tejeda que la susodicha entidad viene defraudando al Estado desde el mes de junio del pasado año, al no ingresar en la Tesorería General de la República la cantidad de $629.28 que por concepto del impuesto del 1 y medio por ciento le corresponde tributar, al tener un ingreso de $41.952.64.

Elevan el precio del café en Santa Clara

Se recibió ayer en la Secretaría de Comercio un escrito enviado por el Jefe de la Oficina Provincial de Comercio en Santa Clara, informando que los comerciantes y almacenistas de café en aquella localidad han elevado el precio de ese grano, basándose en los últimos acuerdos del Instituto Cubano de Estabilización del Café.

Las recaudaciones de las Aduanas

La Sección de Estadísticas de la Secretaría de Comercio recibió ayer los siguientes informes relacionados con las recaudaciones de las Aduanas en el interior de la República; obtenidas durante el pasado mes de Febrero: Aduana de Jaruco, 1 646 pesos y 99 centavos; Aduana del Mariel, $5.303.49 y Aduana de Antilla, $23.238.63.

Noticias de la Dirección de Seguros

El Juez Municipal de La Esmeralda, por medio de un escrito que dirige al Secretario de Comercio, interesa que por la Dirección de Seguros se le remita una relación detallada de las compañías de seguros y fianzas que están autorizadas para realizar operaciones, y muy especialmente en el caso de la entidad denominada "La Comercial S. A", pues a los efectos de una causa que se instruye en aquel Juzgado, desea conocer la situación legal de esta compañía, o sea, si la misma está o no en vigor en estos momentos.

El Director de Seguros de Comercio, doctor Jesús María Bouza, a quien se elevó el escrito en cuestión, comunicará al referido juez municipal de La Esmeralda, que en cuanto a la relación d elas compañías de seguros y fianzas que interesa, la misma apareció insertada en la Gaceta Oficial correspondiente al día 8 del pasado mes de febrero; y en lo relativo a "La Comercial S. A.", esta entidad se encuentra debidamente autorizada para realizar operaciones, por haber constituído su garantía en Bonos del Estado, los que ha depositado en la Tesorería General de la República para responde rde su actuación.

—El Juez de Instrucción del Norte de Santiago de Cuba ha informado a la Dirección de Seguros de la Secretaría de Comercio el haber decomisado la fianza de doscientos pesos que en la causa 718 de 1936 tenía constituída la compañía "El Caney S. A.", para responder de la libertad provisional del procesado en dicha causa.

—El Presidente de la Sala Tercera de lo Criminal de la Audiencia de la Habana, por medio de un escrito que remite a la Secretaría de Comercio, pone en conocimiento de la Dirección de Seguros de ese Departamento, que por resolución dictada al efecto ha procedido a incautarse a favor del fondo de jubilaciones y pensiones del Poder Judicial, de la fianza que por la suma de mil pesos había prestado la compañía "La Guarina S. A." en la causa 1735 de 1935, procedente del Juzgado de Instrucción de la Sección Tercera, paa garantizar la actuación del procesado en esa causa.

APUNTO, SE SACO Y NO LE PAGARON

Ramona Ayala Zaldívar, vecina de Sol 113, denunció en la Judicial a Gastón Alvarez Valdés, de San Lázaro 226, de no haberle pagado el «terminal» 51 de la «bolita» que se sacó en días pasados.

Con vista a la anterior denuncia el agente Horscheck que conoció del caso, procedió al arresto del acusado, que negó los cargos y prestó la fianza señalada por la ley para ser libertado. La apuntación se verificó en la vidriera de Egido 16.

SEDAS ESTAMPADAS

Rayón mate 25 c. y 30 c.
Triple sill 1.00
Sedas estampadas 1.25
Sedas finas 38 c. 50 c. 60 c. 75 c. 1.00
Tafetán estampado 75 c.
Chiffones floreados 1.00

LAS TELAS PARA LA TEMPORADA DE VERANO SON SINGULARMENTE BELLAS... Y LAS SEDAS SELECCIONADAS PARA NUESTRO DEPARTAMENTO SON LAS MAS DESTACADAS EN DISEÑOS DE ULTIMA NOVEDAD Y DEL MAS EXQUISITO COLORIDO. NUESTRA COLECCION EN SEDAS ESTAMPADAS Y DE COLOR ENTERO ES COMPLETA, PORQUE OFRECE LAS ULTIMAS NOVEDADES, EN SUPERIOR CALIDAD, A PRECIOS SUMAMENTE REDUCIDOS

LOS PRECIOS FIJOS
REINA AGUILA ESTRELLA

Crepé Acetate 45 c.
Crash de seda 1.00
Piqué de seda 1.00
Crepé Acetate, extra 60 c.
Crepé labrado 1.00
Satín espejo 30 c.

SEDAS COLOR ENTERO

OPORTUNIDAD UNICA
EL VAPOR FRANCES
"CUBA"
Saldrá de la Habana el 8 DE ABRIL (6 p. m.)
directo para
PUERTO LIMON.
CRISTOBAL
CARTAGENA
PUERTO COLOMBIA
CURACAO
PUERTO CABELLO
LA GUAYRA
CARUPANO
TRINIDAD
BARBADOS
MARTINICA
GUADALUPE
PLYMOUTH
HAVRE.
Admitiendo pasaje y carga para esos puertos
Los precios de pasajes para Plymouth (Inglaterra) y Havre (Francia) al mismo tipo que el de línea directa
TRASATLANTICA FRANCESA
O-Reilly y Aguacate
Apartado 1090 Tel. M-9881 Cable: Transat
IMPORTANTE: Este vapor llegará a Francia en los días de la apertura de la Exposición Internacional de París 1937.

LOS PRECIOS FIJOS
REINA AGUILA ESTRELLA
ofrecen
LOS MARTES DEL GRAN TEATRO RADIOFONICO
CMW - 600 Kil.
A las 8 p. m
En primera audición
"UNA MADRE"
comedia en 3 actos de Renato Simoni adaptada al radio para el cuadro de la Hora Múltiple.
UNA BELLA OBRA Y UNA GRATA SORPRESA PARA LOS OYENTES EN LOS ENTREACTOS.

¿AFECCIONES DE LA PIEL? ¡OJO!
Ponga Remedio en seguida

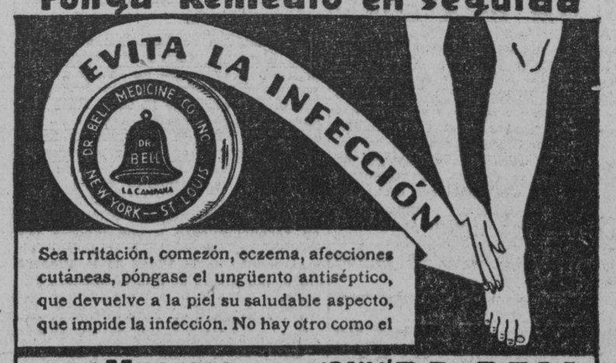

Sea irritación, comezón, eczema, afecciones cutáneas, póngase el ungüento antiséptico, que devuelve a la piel su saludable aspecto, que impide la infección. No hay otro como el
UNGÜENTO 'LA CAMPANA' del DR. BELL

TOME
Guinabeer
REFRESCO DELICIOSO

M.E.C.D. 2016

G A C E T I L L A S

RIVOLI: «TRES SEÑORITAS A LA MODERNA»

Magnífico es el programa combinado para hoy, por la empresa del elegante y simpático cine «Rívoli» de 4 y 5 en el Reparto la Sierra. Dos producciones sobresalientes cubrirán los turnos de 4 y media y 8 y media. Se trata de la cinta «Heroínas del Aire», película que es un canto a la abnegación y heroísmo de las valientes mujeres que sirven a los pasajeros en los vuelos trascontinentales e interpretada por Judith Barrett y William Gargan y «Tres señoritas a la moderna», la comedia cumbre del año 1937, con la más celebrada de todas las estrellas de la pantalla: Deanna Durbin, la más valiosa y reciente revelación cinematográfica, secundada por Binnie Barnes, Alice Brady, Ray Milland, Charles Winninger, Misha Auer y otros más, todos valores destacados del cine. Completará el programa un bonito cartón. Los precios que regirán serán: 15 centavos la tanda de 4 y media y 20 centavos la de la noche, los mayores .Los niños a todas horas 10 centavos.

Mañana: «Mis bodas» por Claire Trevors y «Princesita de Arrabal» por Shirley Temple, la encantadora noviecita del cine.

El jueves: Episodio de «Drummond el aviador», cartón, «El secreto de Koenigsmark» y «Madres del mundo» en español.

El viernes: Cartón, «Dormitorio para señoritas» por Simone Simón.

REINA: «EL HOMBRE QUE TROCO SU MENTE»

Solamente hoy desfilarán por la pantalla gigante del super cine de Reina y Rayo, teléfono M-2272 y M-4313, dos monumentales producciones de la Internacional Film.

«Al Margen de la Ley», un romance entre bandidos de automóviles, la impetuosidad de la juventud en perpetuo peligro, el reparto lo forman John Mills, Lily Palmer y Judy Kelly.

Karloff, el mago del misterio, en su más fascinante role, con sus ideas fantásticas, con su astucia diabólica, con sus más fantásticos instrumentos, con crueldad y desprecio por la vida humana se presenta «El hombre que trocó su mente», escudriñó, probó y experimentó usando los más grandes secretos que la ciencia aún no ha podido mostrar, cómo descubrir los maravillosos secretos del amor.

Los precios a igual que siempre serán de 15 centavos la luneta hasta las seis y media y 20 centavos después. Niños 10 centavos a todas horas y la cómoda tertulia familiar 10 centavos.

Mañana: «Cuando una mujer se empeña» y «Tras la reja». El viernes: «El demonio es un pobre diablo».

RIALTO: «EL AMANTE VAGABUNDO»

A petición de numerosas personas, se exhibe de nuevo hoy en el «Rialto», la bella producción argentina, «Ayúdame a vivir», un drama de amor que tiene por escenario a la encantadora ciudad de Buenos Aires y por principal intérprete a Libertad Lamarque, la bella y genial intérprete del tango, que en esta película entona bellas melodías y se nos revela como una gran actriz.

Con «Ayúdame a vivir», que tiene siempre la virtud de llenar el «Rialto», se exhibe la estupenda película «El amante vagabundo», con Maurice Chevalier, el gran Mauricio como protagonista. El graciosísimo cartón «Los tres ositos» y un noticiario completan el programa. La función es contínua desde las 2 y cuarto. Precios: 15 centavos los mayores antes de las 6 y media y 20 centavos despues de esa hora. Los niños 10 centavos a toda hora.

El jueves: «El hombre que trocó su mente», emocionante producción por Boris Karloff, Anna Lee y John Loder, y «Al margen de la ley», por John Mills y Lily Palmer.

El viernes «El demonio es un pobre diablo»

LARA: «MUJER, MARIDO Y AMANTE». 10 CTS.

Un grandioso programa ofrece a sus asiduos hoy el predilecto y coquetón cine de las familias, Lara, sito en Prado y Virtudes, teléfono M-2421, la mejor proyección, sonido perfecto y confortable y ventilada sala

Hoy en función continua, de dos a once y media se exhibe revista, comedia, estreno de la grandiosa, conmovedora, regia super joya de original argumento «Mujer, marido y amante», con Ruth Chatterton, Walter Huston y Paul Lukas y estreno de la magnífica y monumental super producción «La casa de Rotschild», con George Arlis.

Precio: 10 centavos la luneta a todas horas. Entre y salga cuando quiera

Mañana: «Camino de la gloria» y «El crimen del Gran Hotel».

El sábado: «Carlie Chan en la pista y el domingo, «Romeo y Julieta», con Norma Shearer, «Alma de médico», con Clark Gable y otras.

PRADO: «UN ADAN SIN EVA» Y «DESLICES»

A petición de numeroso público exhibe «Prado», el elegante y concurrido teatro de Prado y Trocadero, en matinée de 2:00 y tandas de 5:00 y 8 :15, un extraordinario programa por el mismo precio de siempre:10 centavos luneta o preferencia, exhibiendo primeramente la ultra moderna joya Metro, de la adorable actriz Norma Shearer, «Deslices», con Robert Montgomerry y el estreno de la picaresca y entretenida producción de una de las favoritas del público, Myrna Loy, titulada «Un Adán sin Eva», con Robert Montgomerry. Completando el programa una revista y un gracioso cartón. Mañana otro interesante programa; la actriz favorita de todos los tiempos, Mary Pickford en su última y más celebrada joya, «Secretos», con Leslie Hodward y la graciosa comedia musical «Melodrama trasatlántico» con Gene Raymond y Nancy Carrol. El jueves «Reina Cristina», por Greta Garbo, y «Jaque al rey», por Myrna Loy. El viernes: «El Danubio Azul», llena de melodías, con Joseph Shicdraukt y «Las Aventuras de Cellini», por Fredic March. Sábado, el drama de dramas, «El pecado de los padres» con Jean Hersholt, y «Tenía que suceder», por George Ralf. El domingo: «La divina coqueta», por Joan Grawford y Robert Taylor y «La fascinadora», por Carole Lombard. El día 17, a petición, la mejor película de Marlene Dietrich «El cantar de los cantares».

VERDUN: «LA ESPOSA DE SU HERMANO»

Un homenaje al más favorecido galán de la pantalla. Presenta hoy la empresa del predilecto cine «Verdún» de Consulado 120, teléfono A-9206, exhibiéndose dos de sus mejores películas: «La esposa de su hermano», intenso drama en el que Robert Taylor, secundado esta vez por la encantadora actriz Bárbara Stanwyck, logra la mejor de sus caracterizaciones. Completa el programa la grandiosa producción «Melodías de Broadway», con Robert Taylor y Eleonar Powell.

Los precios para esta función, que comienza a las dos de la tarde, son los de costumbre: 15 centavos antes de las 6.30 y 20 centavos después. Niños y la confortable tertulia, con butacas, 10 centavos a todas horas.

Mañana: «Pirata a la vista», por Sybil Jason y «Adversidad», por Fredric March.

ACTUALIDADES Y ESMERALDA: ESTUPENDOS PROGRAMAS

Actualidades, el confortable y céntrico cine de Monserrate 8 y 10, anuncia para hoy, un estupendo programa, comenzando a las dos, para terminar a las once y media de la noche su función corrida. Se exhibirá revista, comedia, estreno de la formidable y emocionante producción de aviación, «Aguilas humanas» con Maureen O-Sullivan, Wallace Beery y Robert Young, y estreno de la grandiosa, emocionante y regia producción, «Una hora en blanco», con Loretta Young y Franchot Tone. Mañana: «Entre esposa y secretaria» y «Una hora en blanco».

Esmeralda el más elegante y favorecido cine familiar de la barriada sito en Monte número 2 (Cuatro Caminos) ofrece hoy, un magnífico programa, pues comenzando su función corrida a las 2 p. m., a precios populares, exhibirá revista, comedia, estreno de la preciosa y regia producción «Saludo al amor», con Bárbara Stanwyck y Robert Young y estreno del sensacional y emocionante drama de pistoleros «La destrucción del hampa», con Bruce Cabot y Richar Arlen. Mañana: «Melodías de Broadway» y «El acorazado misterioso».

LIRA: «SUBLIME OBSESION». 10 Y 5 CTS.

El más bellísimo programa que combinarse puede es el que anuncia para hoy, el favorecido y confortable cine familiar «Lira» de Industria y San José, con el teléfono M-4474, rigiendo siempre sus popularísimos precios de 10 centavos mayores y cinco centavos los niños a todas horas, entre y salga cuando quiera.

En función continua desde la 1 y 30 se pasa por la pantalla gigante extra luminosa, revista, comedia, estreno de la preciosa, regia y extraordinaria super joya «Sublime Obsesión» con Irene Dunne y el favorito galán Robert Taylor y estreno de la grandiosa y conmovedora superproducción «Imitación de la vida», con Claudette Colbert y Warren Williams.

Mañana: «Las aventuras de Frank Merriwell, serie en 12 emocionantes episodios que se exhibirá completa.

El sábado y domingo: «Romeo y Julieta», episodios y otras atracciones.

MAJESTIC: «EL ROSAL BENDITO» (EN ESPAÑOL)

Un monumental programa nos presenta hoy el coquetón teatro Majestic, de Consulado 116, con el teléfono M-4477, dos soberbias superproducciones habladas en español, comenzando la regia función a las dos de la tarde con una revista Paramount S. N. 10; Emilio Picayo y Nury Montese en la interesante producción argentina titulada «Compañeros», de un argumento encantador y como complemento del grandioso programa la producción más sensacional de la época, hablada en español, e interpretada por Glo Morel, J. Martínez Casado y Chato Ortín, que lleva por título «El Rosal Bendito», un bello drama en un arco de amor, pletórico de sublimidad. Los precios que rigen son: Hasta las seis y media de la tarde, luneta o preferencia 10 centavos, después 15 centavos luneta o preferencia. La comodísima tertulia, con magníficas butacas, damas y niños 5 centavos, caballeros 10 centavos a todas horas.

Mañana: «El reverso de la medalla» y «El enemigo jurado», Lewis Stone.

El jueve: «Noche de Buenos Aires» (en español) y «Ayúdame a vivir» producción argentina.

FLORENCIA: «RAMONA»

«Ramona», la preciosa y regia joya cinematográfica toda en colores figura de nuevo en el programa combinado por el predilecto y confortable cine familiar «Florencia», de San Lázaro y San Francisco, teléfono U-6758, después de haber obtenido ayer un éxito sin igual, al llenarse como nunca la sala de este favorito cine.

En función corrida de dos a once y quince de la noche, se exhibirá revista, éxito de la deliciosa, regia y extraordinaria super joya en colores «Ramona», en Loretta Young y el nuevo galán Don Ameche y estreno de la magnífica y muy original cinta «El Primogénito», con Johny Douns y Shirley Deane.

Precios: 10 centavos la luneta hasta las seis y media y 15 centavos mayores y 10 los niños después.

Mañana: «El rosal bendito», joya en español y «Compañeros» (ambas en español).

El sábado y domingo: «La tragedia de Mayerling» y «El monstruo».

OLIMPIC: «CUANDO UNA MUJER SE EMPEÑA»

«Olimpic», en Línea y B, en el Vedado, con el teléfono F-6263, de la Cadena Alvarez-Hernández.

Hoy, en sus tandas elegantes de 4.45 y 9.45 se exhibe revista, y estreno de la magnífica, regia y original super producción «Cuando una mujer se empeña», con Florence Rice y Stuart Erwin.

A las 6.30 y 8.30 p. m. la sensacional y formidable producción «Robin Hood de El Dorado», con Warner Baxter y Ann Loring.

Precios: mayores 15 cts. en tanda y 20 cts. por la noche; niños y tertulia 10 cts. a todas horas.

Mañana: «Furia», con Silvia Sidney, y «Un par de gitanos», con el Gordo y el Flaco.

El sábado: «El club de los suicidas» y «La historia de dos ciudades». El domingo: «La esposa de su hermano», la última creación del favorito galán Robert Taylor; «Jaque al rey», comedias y episodios.

TOSCA: «PIRATA A LA VISTA»

«Tosca», en 10 de Octubre, 541, entre San Francisco y Concepción, con el teléfono I-3099, de la cadena Alvarez-Hernández.

Hoy, en tanda elegante a las 5 y nocturna a las 8.30 se exhibe revista semanal, una chistosa comedia, estreno de la preciosa, regia y original cinta «Dos esposas y un marido», con Patricia Ellis, Genevive Tobin y George Brent, y estreno de la magnífica, bellísima super producción «Pirata a la vista», con Sybil Jason y Guy Kibbee.

Precios: mayores 15 cts. en la tanda y 20 cts. por la noche. Niños y tertulia 10 centavos.

Mañana: «Flor de arrabal» y «La esposa de su hermano», la última creación del favorito galán Robert Taylor con Bárbara Stanwyck.

El sábado y domingo: «Cuando una mujer se empeña» y «El demonio es un pobre diablo».

VEDADO: RAMONA» (EN COLORES)

«Vedado», en la calle B, entre 27 y 29, en el Vedado, con el teléfono F-3128, de la cadena Alvarez-Hernández.

Hoy a las 5 y 9.45 se exhibirá revista y el estreno de la bellísima, regia y extraordinaria super joya, toda en colores naturales, «Ramona», creación de la bella actriz Loretta Young y el nuevo galán Don Ameche.

A las 6.30 y 8.30 se pasa por la pantalla la colosal e interesante producción de aventuras «Charlie Chan en la pista», con Warner Oland y Keye Luke.

Precios: mayores 10 cts., niños 5 y tertulia 10 cts. en la tanda y mayores 15 cts. y niños 10 por la noche.

Mañana: «El club de los suicidas», con Rosalind Russell y Robert Montgomery, y «Oh... Marietta», con Jeanette Mac Donald.

El jueves: programa en español con «El calvario de una esposa» y «Sagrario».

El sábado y domingo: «La esposa de su hermano», con el favorito galán Robert Taylor.

MODERNO: «REMBRANDT» E «INFAMIA»

Para hoy, martes, señala el teatro «Moderno», de Jesús del Monte, cuyo teléfono es el X-1305, un soberbio programa Artistas Unidos, en sus turnos de tarde y noche, «Rembrandt», de Charles Laughton y Elsa Lanchester; «Infamia», de Merle Oberon y Joel Mac Crea; el cartóncomedia «Musi-landia» y una Revista Universal. Los precios son los del segundo turno: 10 cts., 15 cts. y 20 cts. Mañana: «Rembrandt», de Charles Laughton y Elsa Lanchester; «El pequeño lord», de Fred Bartholomew y Dolores Costello.

El jueves y viernes: «Tres señoritas a la moderna», de Alice Brady y Binnie Barnes, y «El magnífico bruto», de Víctor Mac Laglen y Binnie Barnes.

El sábado y domingo: «Arco iris sobre el río», de Bobby Breen y May Robson, y «Perdidos en el espacio», de Robert Armstrong y Sally Ellers.

El lunes y martes: «El secreto de Koenigsmark», de Elisa Landi y Pierre Fresnay.

NORMA: DIA DE LA RISA

Programa especial en este día de la risa es el que ofrece hoy el popular y confortable cine familiar «Norma», de Concha y Luyanó, teléfono X-2021, figurando en él 16 preciosos cartones y un drama del oeste.

En función de tarde a las 5 y nocturna a las 8.30 se exhibirán los cartones «El travieso Pluto», «El concierto de la banda», «Mickey y los liliputienses», «Partida de campo», «El esclavo de Mickey», «Mickey bombero», «El tribunal gatuno», «El garage de Mickey», «Mickey hace de papá», «La liebre y la tortuga», «Marinero a la fuerza», «Bebés acuáticos», «La fiesta de los pasteles», «¿Quién mató al piel roja», «El país de los gigantes» y el emocionante drama del oeste «Alias Humareda», con Bob Steele y Mary Korman.

Preciso: luneta 10 cts. y damas, niños y tertulia 5 cts. en la tanda y mayores 10 y niños 5 por la noche.

Mañana: «El gondolero de Broadway» y «El tigre de Bengala».

El jueves: «El gusano de hierro» y «Las de Caín».

WILSON: «LOS HEROES DEL BARRIO»

Belascoaín y San Rafael. U-5863. 10 centavos de 1.30 a 6.30 y 15 centavos después. Niños, 10 centavos a todas horas.

Hoy, tarde y noche, la revista semanal (Fox Sound News), las super atracciones «Los héroes del barrio», regia super joya Cifesa, toda en español, interpretada por Pedro Terol y María Rojo; y «El enemigo jurado», magnífica atracción especial Metro, interpretada por Lewis Stone y Joseph Calleia.

A las 5 p. m. «Los héroes del barrio», por Pedro Terol y María Rojo, toda en español, y «El enemigo jurado», por Lewis Stone y Joseph Calleia.

Mañana: «Dos pares de mellizos», estupenda comedia extraordinaria.

MAXIM: «COMO APRENDEN LAS MUJERES»

Muy original es el programa que para hoy anuncia el confortable y elegante cine de las familias «Maxim», de Bruzón y Ayestarán, con el teléfono U-7940.

En su tanda elegante y función nocturna se pasa hoy por la pantalla gigante revista, comedia, estreno de la preciosa, regia y original producción «Cómo aprenden las mujeres», con Jack Oakie y Ned Spark, y estreno de la sensacional, formidable super producción «Camino de la gloria», con Fredric March, Warner Baxter, Lionel Barrymore y otros.

Mañana: el más bello programa de la Habana, exhibiéndose la joya musical «Soñar es un placer» y «El hijo de su escopeta».

El viernes: «Su noche de bodas» y «Cuesta abajo», programa en español.

Y el sábado: desde la 1.30: «Máter nostra», «El bruto magnífico», episodios y comedia.

INGLATERRA: LOS HEROES DEL BARRIO»

«Inglaterra», en San Rafael y Consulado. M-5527, 10 centavos de 1.30 a 6.30 y 15 centavos después. Niños, 10 centavos a todas horas.

Hoy, tarde y noche, la revista semanal (Fox Sound News), las atracciones «Los héroes del barrio», regia super producción Cifesa, toda en español, por Pedro Terol y María Rojo, y «El enemigo jurado», magnífica film especial Metro, interpretada por Lewis Stone y Joseph Calleia.

A las 5 p. m. «Los héroes del barrio», por Pedro Terol y María Rojo, toda en español, y «El enemigo jurado», por José Calleia y Lewis Stone.

Mañana: «Dos pares de mellizos», por Stan Laurel y Oliver Hardy, y «Reina Cristina», magistral joya, interpretada por Greta Garbo y John Gilbert.

El jueves: «Ayúdame a vivir», toda en español, por Libertad Lamarque y Floren Delbene, y «Melodías de Broadway», por Robert Taylor y Eleonor Powell.

El viernes: «El calvario de una esposa», por Juan Orol y Consuelo Frank, toda en español, y «Mujeres sin alma», por Consuelo Moreno y Juan Orol.

El sábado: programa extraordinario, con «Princesita de arrabal», por la encantadora Shirley Temple y Frank Morgan, y «Contrabando humano», por Claire Trevor y B. Donlevy.

CUBA Y SALON ROJO: REGIAS JOYAS EN ESPAÑOL

El favorito y confortable cine de las familias «Cuba», de Suárez y Corrales, con el teléfono M-9796, ha combinado para hoy un excepcional programa. En tanda a las 5 y nocturna a las 8.15 se exhibirá revista, comedia, estreno de la preciosa, extraordinaria joya «El pequeño lord», con el niño Freddie Bartholomew, y estreno de la grandiosa, conmovedora super joya en español «El calvario de una esposa», con Juan Orol y Consuelo Frank. Precios: mayores 10 cts. en la tanda y 15 cts. por la noche. Niños, 5 cts. a todas horas. Mañana: «La novia indecisa» y «Amalia».

El concurridísimo y elegante cine familiar «Salón Rojo», de Monte y Antón Recio, anuncia para hoy grandioso programa todo en español. En tanda y noche se exhibe revista, comedia, estreno de la preciosa joya en español «Sagrario», con Adriana Lamar y Ramón Pereda, y estreno de la bellísima, regia, magnífica producción en español «Ayúdame a vivir», con Libertad Lamarque y Floren Delbene. Precios: damas y niños 5 cts. y caballeros 10 en la tanda y mayores 10 y niños 5 por la noche. Mañana: «Dos mujeres y un Don Juan» y «La muchachada de a bordo».

UNIVERSAL: «LA SEGUNDA ESPOSA»

Sigue con los mejores programas el predilecto y confortable cine «Universal», de Egido, entre Muralla y Sol, diariamente tan favorecido.

Hoy, en su función continua de 1 a 11 se exhibe revista, comedia, estreno de la magnífica, regia y muy original producción «La segunda esposa», con Gertrude Mitchael y Waltel Abel; estreno del muy emocionante y colosal drama del oeste «La senda de la muerte», con Hoot Gibson, y el episodio 2 de la super serie «Entre salvajes y fieras», con Reed Howers.

Precios: damas y niños 5 cts. y caballeros 10 hasta las 6.30 y mayores 10 y niños 5 por la noche. Tertulia 5 cts. a todas horas.

Mañana: estreno en Cuba del drama «La bala de plata», con Tom Tyler; «El círculo vicioso» y episodio.

El viernes: «Las de Caín», «El tigre de Bengala» y episodio.

BELGICA Y VIOLETA: REGIAS PELICULAS

«BELGICA».—«Acusada», por Dolores del Río.—Damas y niños, 5 cts.

Un interesante estreno presenta el «Bélgica» en todos sus turnos de hoy; su título es «Acusada», producción de grandioso argumento, por Dolores del Río y Douglas Fairbanks, Jr., y como complemento se pasa otro gran estreno por Buck Jones, cuyo título es «Volver por su honor», comedias y cartones. Los precios son de cinco centavos damas y niños en matinée y tanda. Mañana: «Pecados de los hombres», por Jean Hersholt y Don Ameche, a precios populares. El día 12, viernes, dos grandiosísimos estrenos. «Tres señoritas a la moderna» y «Conflicto». El 19: «El rosal bendito» y dentro de unos días «Ayúdame a vivir».

«VIOLETA».—«El matrimonio de Corbal».—Damas y niños 5 cts.

Grandioso programa anuncia para hoy la nueva administración de este cine de Monte y Rastro, en todos sus turnos se pasan «El matrimonio de Corbal», por Nils Asther, y «Vivamos de nuevo», por Fredric March, comedias y cartones. Los precios para hoy son de cinco centavos todos en matinée y tanda en las localidades altas, y cinco centavos damas y niños luneta, en matinée y tanda. Por la noche 10 los mayores. Mañana: «Pecados de los hombres», muy buena. Pasado mañana, esta misma película con «Esposa anónima», por Robert Taylor. El día 12: «Así es la mujer».

REORGANIZADO EL PARTIDO «NOS» DE HIJAS DE GALICIA

Habiéndose reorganizado este partido de asociadas y socios protectores de «Hijas de Galicia» en junta general celebrada en el día de ayer, se procedió a designar nuevo Directorio, y para integrar el mismo fueron proclamadas por unanimidad y entre aplausos las siguientes asociadas: Alicia Menés Daumont, presidenta; Carmelina Naveira, vicepresidenta; Blanca Secades, secretaría; Carmen Prieto, vice secretaría; Rita Pintado, tesorera; Beatriz Castiñeira, vicetesorera; y vocales: Alejandrina López, Rosalía Piñeiro y Amparo Valencia; Vocales suplentes: Josefa Val, Herminia Gago y Elisa Fernández.

Entre los más inmediatos propósitos del partido «NOS» figura la reforma de los estatutos de «Hijas de Galicia», con el fin de adaptarlos a la importancia adquirida por dicha sociedad; así como velar porque en la casa de salud «Concepción Arenal, reciban las asociadas la atención más esmerada cuando necesiten atender a su curación.

COMENTARIO FESTIVO A UNA CONDECORACION

Con motivo de la condecoración con que la Cruz Roja Cubana ha honrado a los cronistas de sociedades españolas, se ha escrito varias cartas en serio. Hoy habremós de referirnos a una en broma, original del «muy original» joven Guillermo Tejeiro, secretario auxiliar de la «Asociación de Representantes del Comercio». Dice así:

Amigo Posada:

«Silenciadas ya las diarias misivas que distintas sociedades regionales, tuvieron la gentileza de enviar a Uds. por la distinción de que han sido objeto por parte de la Cruz Roja Cubana al condecorarlos por su humanitaria y brillante campaña en favor de las víctimas españolas, condecoración esta bien merecida, y no habiendo ya actualmente quién tenga «nada más que decir sobre el asunto», yo, particularmente, les prometo que, en reconocimiento a sus labores periodísticas, procuraré erigirles un monumento en la Plaza de la Fraternidad, por medio de una cuestación pública.

No con solo una medalla puede pagarse una labor como la vuestra.

«Bien sabe, amigo Posada, que quedo a sus amables órdenes, como siempre, con el mayor afecto y aprecio. Su afectísimo amigo y s. s.

Guillermo Tejeiro.

EDICTO

DOCTOR EDUARDO G LENS Y DIAZ, Juez de Primera Instancia del Este de esta capital.

Por el presente edicto se hace saber: que en este Juzgado y por ante el Secretario Judicial que refrenda cursa el expediente promovido por el Estado Cubano para la expropiación de una faja de terreno de la finca «La Ciénaga», propiedad del Ayuntamiento de la Habana, lindando dicha faja de terreno por el Norte y Sur, con terrenos de la propia finca, por el Este con la Zanja Real y por el Oeste con terrenos de los Ferrocarriles Unidos de la Habana, con un área de once mil ochocientos noventa y ocho metros ochenta decímetros cuadrados, necesario para la prolongación de la calle Santa Catalina, desde el puente sobre el ferrocarril hasta la Carretera de Rancho Boyeros, y se llaman a todos los que se crean interesados en la propiedad, posesión, derechos, participación o servidumbre del terreno objeto de dicho procedimiento, con el fin de hacerles saber: (A) que han sido nombrados Comisionados para el avalúo de dicha propiedad los Sres. Horacio Alonso e Infante, vecino de San Rafael No. 252 altos, Carlos Maruri y Guillé, vecino de la calle Catorce entre Tercera y Quinta, Reparto Miramar; y como tercero para en caso de no haber acuerdo entre ellos decida respecto de la tasación al señor Miguel Angel Hernández Roger vecino de la calle Nueve esquina a K. (B) que los comisionados harán la tasación el día veinte de Marzo actual a las nueve de la mañana en el lugar en que se encuentra la faja de terreno descripto. (C) que los Comisionodos presentarán sus informes ante este Juzgado sito en Paseo de Martí No. 15 el día veinte y nueve del propio mes de Marzo a las ocho de la mañana. (D) que las partes interesadas podrán comparecer ante los Comisionados para ser oídas el día fijado para la tasación, o presentar cualesquiera pruebas a los mismos con anterioridad a la fecha de la presentación de sus informes.

Y para su publicación en un periódico diario de esta ciudad, por un término no menor de cinco días consecutivos, libro la presenta en la Habana a tres de Marzo de 1927. — **Dr. Eduardo C. Lens y DIAZ**, Juez de Primera Instancia.— Ante mí: **Antonio Daumy y VILA**, Secretario Judicial.

DISTINGUENSE NUMEROSOS ALUMNOS EN EL PLANTEL DE LA ENTIDAD GALAICA

NIÑAS.

Grados 1º: Concepción Vázquez Gómez, Guadalupe Docampo López, Berta Teresa Barros Sánchez, Dora Campo Rodríguez, Elena Iravedra Maseda y Elvira Eiriz Vázquez. Grado 2.: Rita Cabanas Martínez, Rosa Pernas Oro, Josefina Varela Rodríguez y Zaida Díaz Alvarez. Grado 3. Aurora Barreiro Peña, Georgina Amigo González, Josefina Castro Morandeira, Ana Zúñiga Gómez, Victoria González Castedo, Carmen Corzo Rodríguez, Concepción Cheda Durán, Amelia Iglesias Fernández, Carmen Cerejido Franco y Rosa María López Fierro. Grado 4.: América Bao Riviera, Dolores Lebredo López, Josefina Darriba Castaño, Ofelia Matalobos González, García Rey Bermejo, Clotilde Castineira Ferreiro, Carmen Vizoso Menéndez, Hilda Villace López, Generosa Rodríguez López y Josefa Crouza Uribelarres. Grado 5.: Hilda Fraga, Laura Vázquez, Amada Cupeiro, Concepción Fernández, Paquita Cajido, Antonia Gómez, Carmen Rúa, Felicia González, Angelita Freire y María del Carmen Martínez. Grado 5.: Benedicta García Corredoira, Elena Vidal Perdiz, Luisa Imia González, Dolores Martínez Díaz, Estrella González Arias y Berta Gómez López.

NIÑOS

Grados 1º: José María Villar Blanco, Rodolfo Fernández Alfonso, Raúl Pernas García, Antonio Mouriz Rodríguez, Francisco Díaz Gómez y Rafael Romero López. Grado 2.: Félix Díaz López, Vicente Roca Nualart, Alberto Lichy Negrín, Orlando Basanta Torriols, Antonio Caballero Gómez, Mario Fulgueira, Fernando Albis Santo, Manuel García, Luis Valdés Sampedro y Lucio Alfonso Dantel. Grado 3: Pedro Vázquez Delgado, Daniel Méndez Vázquez, Manuel López Gueimunde, José Ignacio Padial, Ricardo Vázquez González y Manuel A. Garrido. Grado 4.: Angel Ares González, Gerardo Palmeiro de Diego, Ramón López Palencia, Elio Urquiza Castro, José Pazos Alvarez, Delfín Arias Fernández, Abelardo Rodríguez García, Antonio Izquierdo Trabanco, José Ramón López y Antonio Fernández Rodríguez. Grado 5.: Vicente Piñeiro de la Torre, Fernando Regueiro González, Francisco Porto Pérez, Alfonso Valcárcel Méndez, Manuel López Loureiro y Oscar Martínez López. Grado 6.: Manuel Basanta González, Armando Paredes Castro, José A. Vázquez Lorenzo, Miguel Lebredo López, Ramón Calviño García, Enrique Cancio Cabrera, Francisco de la Horre Díaz y Manuel González Sureda.

LA REVISTA «HORIZONTES»

El número correspondiente a febrero de la conocida revista «Horizontes» supera, si ello fuera posible, a los anteriores. Su cuerpo de dirección —o sean los señores Eugenio Izquierdo Viota, Joaquín Navarro Riera y Ramón Fraga Peláez— no escatimann esfuerzos para que dicha publicación resulte un modelo en su clase.

El citado número trae, aparte de un material literario selecto, una portada de gran mérito, en la que figuran los nuevos dirigentes del «Centro Asturiano» en su totalidad. En este caso es imprescindible darle su parte de gloria al señor Ramonín Caveda, quien conoce a la perfección la longitud de las calles habaneras...

Por las muestras de vitalidad dadas por «Horizontes», felicitamos a su consejo de dirección.

«RENOVACION Y DEFENSA»

«La dirección del partido «Renovación y Defensa Social» quiere hacer saber por este medio a todas aquellas personas que se interesan por el anunciado banquete-homenaje al tesorero del partido, señor Rosendo González Otero, que dicho banquete lo está organizando el directorio político, al que la Junta Directiva ha confiado esta labor. Este merecido homenaje resultará también un acto de verdadera confraternidad entre los componentes del Partido «Renovación y Defensa» y todos aquellas personas que espontaneamente se quieran sumar a este homenaje».

SERA BAUTIZADA EL DIA DIEZ UNA PRECIOSA NIÑA

En el gran sanatorio «Concepción Arenal», de la prestigiosa sociedad «Hijas de Galicia», y en la mañana del próximo miércoles, recibirá las aguas bautismales la preciosa niñita María del Pilar Gómez y Escárzaga, amantísima hija de los distinguidos esposos señora Dominica Escárzaga de Gómez y el señor José Gómez Sánchez.

María del Pilar será apadrinada por la simpática señorita Elena Cagigal y el ilustre galeno doctor Antonio F. Barrera.

Muchas felicidades deseamos a la que el miércoles será nueva cristiana.

MALTRATO

En el Centro de Socorros de Mantilla, fué asistido de lesiones de carácter leve, el menor Enrique Laureire Echagarrúa, de 15 años de edad y vecino de la Calzada de Managua 33, que declaró le había ocasionado al maltratarlo de obras Alfredo Roque, profesor de la Escuela número 35, del cual es alumno.

SOCIEDADES ESPAÑOLA

PARA DAR TERMINO A SU BRILLANTE COOPERACION AL AUGE DE LAS FIESTAS CARNAVALESCAS, EL «CENTRO GALLEGO OFRECERA UN MAGNIFICO BAILE EL SABADO

Es el sábado 13 con el legendario baile de «La Sardina», que a manera de colofón pone la Sección de Orden al ciclo de brillantes fiestas con que ha contribuído a la animación y regocijo del pueblo durante el agonizante carnaval, no tanto por impulso volitivo como por su tradición de cooperar a todo lo que pueda interesar o convenir al país.

Como baile final, será el de «La Sardina» algo extraordinario que se saldrá de los moldes corrientes. A tal efecto, los organizadores estudian varias iniciativas que, de llevarse a la práctica, dejarán un recuerdo imperecedero en el ánimo de los que posponen toda otra diversión por las emociones de la danza. En notas sucesivas iremos dando a conocer las novedades que se preparan para este baile singular.

Los aplaudidísimos conjuntos musicales que en los bailes anteriores han hecho las delicias de los aficionados a la coreografía, también preparan agradables sorpresas en justa correspondencia a la entusiasta acogida que el público les ha dispensado y como despedida al reinado de Momo. Estos conjuntos son: Hermanos Le Batard, Valerio Moreira, Ernesto Muñoz, Cubano 1927, Septeto Terry y el Quinteto español de J. Tomé.

Serafín del Río García y Josefina Rodríguez fué la pareja que obtuvo el premio en el formidable baile «Los Mamarrachos» celebrado el domingo, consistente en veinticinco pesos en efectivo.

UNA FIGURA CIENFUEGUERA DEDICA GRANDES ELOGIOS A LA QUINTA «LA PURISIMA»

De Cienfuegos, la importante capital sureña de Santa Clara, nos llega esta carta emocionada de gratitud. La suscribe don Dámaso Rey, de la acreditada firma comercial cienfueguera «Rey y Compañía». Dice así: «Sr. Manuel Ahedo, Presidente de la Sección de Sanidad y Beneficencia de la Asociación de Dependientes del Comercio de la Habana. Muy señor mío: La cualidad que más ennoblece al ser humano es el agradecimiento. Yo no podría dejar de sentirlo en estos momentos después de haber abandonado ese benéfico centro, en el cual ingresé para ser operado de una hernia, cuya operación ejecutó en mí el doctor Rogelio Stincer, quien con su ciencia y solícitos cuidados la llevó a feliz éxito. Sea para el doctor Stincer, en primer término, esta muestra de agradecimiento y aunque pequeña por la forma de expresarlo, es grande por sentirla yo en lo más hondo. Muy agradecido me encuentro también al celoso cumplimiento y actuación del señor Herminio Fernández, enfermero del pabellón «Avelino González», a quien deseo hacer llegar mi agradecimiento y a ese Centro Benéfico mi felicitación muy sincera por contar entre sus facultativos al doctor Rogelio Stincer, bondadoso y sapiente, y mis más sentidas gracias a todos, por las múltiples atenciones que se me han dispensado. Me repito muy agradecido, (fdo.), Dámaso Rey Valea».

«UNION DE BALEIRA» ES EL NOMBRE DE UNA NUEVA COLECTIVIDAD GALAICA

Una nueva asociación española ha sido fundada; pertenece a la región gallega y lleva el nombre de «Unión de Baleira».

En junta general celebrada el día 3 del actual se llevó a cabo su constitución, a la que asistieron más de doscientos asociados y asociadas.

Después de verificado el sorteo para determinar el número de inscripción que a cada asociado había de corresponder, en el que tomaron parte ciento cincuenta asociados y ciento cuarenta y cinco asociadas, se procedió a la elección de la Directiva, compuesta por los siguientes miembros: Presidente, Gonzalo Fernández Ramos; primer vicepresidente, José Antequeira Cancela; segundo vicepresidente, Camilo López y López; secretario general, Agustín Moris Tuero; vice secretario, Manuel Lanza; tesorero, Ramiro Mera Fernández; vice tesorero, Balbino Fernández Lombardía; contador, José Quiñoa López; vice contador, José García Pareira. Vocales: Emilio Parada Villariño, Jesús Quiñoa López, Manuel Castro Acción, Jesús Vidal, Bonifacio Rey Seijo, Francisco Bolaño Pereira, Sergio Castro, Antonio García Fernández, Pedro Toirán López, Rolando Tarrada Espinet, Santiago Prado Amado, Raimundo Tesouro, Ramón Salgado, Manuel Rey González, Enrique Lenza Teijeiro, Sabino Ríos Arias, Pedro Pérez Ferreiro, Amadeo Domínguez, José Rey González, Alfredo Gutiérrez. Vocales suplentes: Manuel Rodríguez Cancio, Antonio Martínez Villar, Rosendo García, Ramón Trabada, José Pérez y Pérez, Ramón Alvarez Quiñoa, José Novoa Díaz, Navor Rodríguez, Valentín Rodríguez Esperante y Antonio Parada Salgado.

Todos los asistentes fueron obsequiados con cerveza y bocaditos, brindándose por la prosperidad de la nueva asociación «Unión de Baleira», cuyos fines son la protección, instrucción y recreo a sus asociados.

EL DR. FUENTES AGUILERA DISERTARA EN BREVE EN LA SOCIEDAD DE REINA 3

La Sección de Cultura de la «Asociación de Representantes del Comercio», acaba de anotarse un brillante éxito al lograr que el prestigioso intelectual cubano doctor Mario Fuentes Aguilera, uno de los positivos valores de la juventud, ofrezca a los numerosos asociados y amigos de la sociedad de Reina 3, altos, una importantísima conferencia cuyo tema será «El deber de la cultura española en Hispano-América».

Plausible ha sido esta idea de la Sección de Cultura, toda vez que el doctor Mario Fuentes Aguilera está reconocido como orador fecundísimo por su erudición incalculable.

Débese, principalmente, esta conferencia y su tema, al reciente recorrido efectuado por el distinguido orador en las naciones México y la Argentina, habiendo asistido a esta última como miembro de la Delegación a la conferencia Inter Americana de la Paz.

Una cálida felicitación merecen los iniciadores de tan interesante acto cultural, muy especialmente los señores Martín M. Al

EN LO QUE RESTA DE MES LLEGARAN AL PUERTO HABANERO DIECINUEVE BARCOS EXCURSIONISTAS

AYER SALIERON DIEZ VAPORES CON VIAJEROS

Embarcó el Ministro japonés.

Llegó un barco con cerca de 300 turistas. Partió el S. Rosa

Procedente de New York llegará el turbo eléctrico «California» de la Panamá Pacific Line, que trae pasajeros con destino a La Habana, además, carga y 389 pasajeros de tránsito para California.

Entre los pasajeros que desembarquen en nuestro puerto, figuran el millonario americano William H. Pulit y señora, que pasarán una temporada en nuestra capital.

También llegarán en este barco Mr. Arthur Lipper, Mr. y Mrs. I. Guggenheim, secretario del congresista Sabath, Mr. y Mrs. George Carnovich, Mr. y Mrs. George H. Devol, amigo de Mr. Campbell, trafc manager de la Munson Steamship Line, de New York; Mr. y Mrs. L. Strassburger, presidente de la Sterno Corp.; Mr. y Mrs. M. J. Lynch, presidente del Portland Chapter y de la Asociación General de Constructores; Fred Jones y Sra.; Mr. y Mrs. Arthur Ferguson, segundo oficial del vapor «President Roosevelt»; y Mr. y Mrs. George Carver Jr., miembro de la Baltimore Mail Line, de Baltimore.

Entre los turistas viajan Mr. A. Robinson, tesorero de la Kodak de Rochester; y Mr. Higgons, jefe del Departamento de Cámaras de la Compañía; Mr. y Mrs. Thomas Boss, presidente de la American Reserva Insurance Co.; Mr. Bronner, director de la Interbrew; el Mercantile Marine Co; Mr. Carlin y señora, presidente del Departamento de Historias Cómicas de la United Press; Luis J. Hauck, presidente del Lincoln National Bank, de Cincinnati; Mr y Mrs. Henry Luedinghaus, director de la Malleable Casting Co., director del banco de Bremen y de instituciones mercantiles; el director de películas, Jack T. Cosman; Mr. M. M. Clement, madre del secretario, gerente de los perfumistas; el cirujano Harry Venzke y Sra; Fred W. Lucas y señora, fabricante de algodón de Memphis.

El «Pennsylvania»

El «Pennsylvania», que llegará de San Francisco, viajan nueve pasajeros, entre ellos, con destino a La Habana, Stella y Myrna; el coronel William Guy y señora; Lilian Marss. Entre turistas, el coronel W. F. Charles y señora; Dr. W. J. Moran y Dr. Richard de Vila; el Juez Gaje; Dr. L. Lederman y señora; el médico inglés Herbert Lightstone, L. L. Hill y otros.

Seguirán viaje, hoy

El vapor embarcarán hoy para Colombia los señores Alfredo Ramos, López, Consuelo viuda de Ochoa y Orando Santos, los cuales llegaron en el vapor «Santa Rosa», que tuvo que, en dicho barco hasta La Habana, pues el mal tiempo les impidió desembarcar en Barranquilla.

El «Castaño»

El vapor «Castaño», llegó ayer de Nueva Orleans para tomar un cargamento de azúcar.

El «Cuba»

Del Tampa y Key West llegó ayer el vapor americano «Cuba», que trae 105 pasajeros, en su casi totalidad turistas.

El ministro japonés

En el vapor «President Polk», se marchó anoche el ministro del Japón, señor Takahara Ito, a quien acompaña su familia.

El ministro lleva el cadáver de su hija que falleció en La Habana. También lleva el mausoleo que se ha construído en La Habana.

Para despedirlo acudieron miembros de la Secretaría de Estado, así como del cuerpo diplomático extranjero acreditado en Cuba.

Frutas cubanas para Colombia

El vapor «Margaret Lykes», han embarcadas con destino a Colombia una partida de plantas cubanas: mangos, aguacates y otras especies.

Los cajes de ron y dos toros sementales cubanos, también fueron embarcados para Colombia.

La recaudación

La Aduana de La Habana recaudó la cantidad de $100.363 39.

El «Yucatán»

Procedente de New York llegará el vapor americano «Yucatán», de La Habana y conduce carga y 88 pasajeros. Grace Line, que trae 13 pasajeros de tránsito para Progreso y Veracruz, para donde saldrá hoy.

Entre este barco llegarán: A. A. Bounton, E. Dillon y señora, Joseph Lee y señora, J. Pedro, M. Lacoste, Doctor W. Lenhert, doctor Henry Mosc y señora, A. J. Cushing, Mrs. William Villar, J. A. Wingfield y señora, Marcus Guenberg J. A. Ward, A. M. Puig, Ralph Skillam y otros.

El «Yucatán» embarcarán los señores Carlos R. Menéndez y señora, Manuel Acevedo y señora, Fidel de Borja e hijo, Carol G. Landin Losa Larrondo, Gertrudis viuda de Losa, Ruth D. Frost, Clarence G. Maker, Blanche Davenport Richardson, Richardson y Alberto Pinera.

Sergio Carbó

El vapor «Florida» embarcarán esta noche para Miami, el periodista Sergio Carbó y su hija.

El «Cuba» embarcan hoy los señores Amado Jiménez, Piedad Molina Mercedes Cernudas, Roberto Ismael Morales y turistas.

El «Sixaola»

De New Orleans llegó el vapor americano «Sixaola», de la Flota Blanca, trae carga y 17 pasajeros con destino a La Habana, y carga y 63 pasajeros en tránsito, casi todos turistas.

A La Habana llegaron por este vapor la señora Josefa Alvarez viuda de Domínguez e hijo Eulogio, señora Faul e hija María Teresa, L. Saunders y señora, William Hayes y otros.

Entre los pasajeros en tránsito viajan George W. Sororw, el editor George Gibbs y señora, el banquero Joseph V. Holt y los médicos de la clínica de doctores Gersholn y Tompson y Edward B. Tuohy y señora.

Un petrolero

Curaçao llegó el buque tanque de la inglesa «Sylvafield», que trae cargamento de petróleo crudo.

Barcos de carga

Han llegado los siguientes barcos: el noruego «Beafort», procedente de Nipe, con un cargamento de purga que completará en Cuba; el ferry «Seatrain New Cuba», con vagones con carga; el danés «Venus», procedente de Mobile, con carbón; el vapor sueco «Holm», de Fernandina, Florida; y el noruego «Karlanstre; Newport News, con carbón.

El yate

El yate americano «Elfreda», llegó de Miami, vía Isabela de Sagua, con pasajeros, que son los señores G. S. Whittakaer y señora, Van Wilshire y señora, Joseph Lee y William Wane.

Excursionistas que llegarán en marzo

Los siguientes barcos excursionistas llegarán en lo que resta del presente mes de marzo:

El día 12, el polaco «Pilduski»; el 13, el holandés «Staterdam»; el 14, el «Georgic»; el 15, el francés «Lafayette»; el 16, el «Arandera Star», el «Prince David» y el «Transylvania»; el 18, el «Iroquois»; el 19, el «Empress of Australi»; el 21, el «Staterdam» y el «Britanic»; el 22, el «New York»; el 23, el «Mexique»; el 29, el «Lafayette»; el día 30, el «New York», el «Staredam», «Prince Oavid», «Transylvania» y «Carinthia».

El «President Polk»

El vapor americano «President Polk» llegó de New York, con 63 pasajeros en tránsito, todos turistas.

Recuperado una cámara y un paquete de perfumes

Mrs. Smith, pasajera en tránsito del vapor «Georgic», al regresar al muelle para reembar, dejó olvidado en el automóvil que la había conducido una cámara fotográfica y un paquete de perfumes.

La viajera dió cuenta al sargento Sanjurjo, quien comisionó al vigilante de la Marítima, Velasco, para localizar la máquina.

Con verdadera presteza el vigilante Velasco logró hallar el automóvil en cuestión, sin que el chofer se hubiera dado cuenta de los objetos que había dejado la viajera en su automóvil, los que fueron devueltos a su dueña, con verdadero asombro de la misma, por la rapidez de la actuación.

Turista lesionada

Mrs. Cora F. Smith, pasajera turista llegada en el «Sixaola», al desembarcar, sufrió una caída en la Avenida del Puerto, resultando con lesiones leves.

Productos cubanos

En el «Santa Rosa» se embarcaron 70 cajas de tabacos torcidos, 801 tercios de tabaco en rama, 126 huacales de esponjas ,32 bultos de cera, 400 sacos de frijoles negros, 80 barriles de miel y 120 piezas de madera.

El «Duchess of Althol»

Con 480 excursionistas llegó ayer tarde el vapor inglés «Duchess of Athol, que está realizando un viaje de turismo por las Antillas.

Salidas

Salieron ayer: el «Quirigua», para el «Ostra», para Puerto Tarafa; el Kingston; el «Loke», para Filadelfia; «Margaret Lykes», para Cristóbal; el yate «Atlantic», para Mobila; el «Evangeline», para Miami; el «Seatrain New Orleans», para New Orlenas; el excursionista «New York», para el puerto para San Francisco; el «Sixaola», para el su nombre; el «President Polk», para Cristóbal; y el «Beauford», para Houston, Texas.

REDUCE 50 LIBRAS

La Sra. F. P. Howley, tomó Bonkora para probarla, y dice: «Al terminar la sexta semana ya había perdido 50 libras. Mis caderas adelgazaron 9 pulgadas, mi busto 10 pulgadas y mi cintura 9 pulgadas. He recobrado mi figura juvenil y la fea papada y gordura floja de las mejillas han desaparecido». Si es Ud. obesa—tome Bonkora. Bonkora la reconstituye a la vez que le ayuda a adelgazar. De venta en todas las farmacias, boticas y droguerías.

BONKORA

151

Sentido exponente de cariño fué el sepelio de Bernal

Llevaba 37 años de servicios en la Policía Nacional. Se le rindieron los honores militares

A las cuatro de la tarde de ayer, tuvo efecto el entierro del capitán de la División Central de la Policía Nacional, Enrique A. Bernal Tovar.

Por disposición del jefe de dicho Cuerpo, coronel José E. Pedraza concurrieron al mismo, lo oficiales, clases y fuerzas francas de servicio, constituyendo el acto una patente demostración del afecto y cariño que todos tenían al extinto, que poseía una brillante hoja de servicios de sus 37 años al servicio del Cuerpo.

Al cadáver he rindieron los honores correspondientes a su jerarquía, siendo colocado el féretro en un armón de artillería, envuelto en la banera cubana, componiendo la escolta seis capitanes de la Policía, seis del Ejército y seis de la Marina de Guerra, una compañía de infantería del primero de dichos Cuerpos, integrada de dos pelotones de tres escuadrones cada uno, al mando del capitán Primitivo González Vitón, y de los tenientes Wenceslao Alvarez y Abilio Suárez. El acompañamiento fué a pie, desde la casa mortuoria, Estévez, 17, hasta Belascoaín y Carlos Tercero, precediéndole la banda de música de la repetida Policía, comandada por el teniente Braga, siguiendo en los respectivos vehículos hasta el Cementerio de Colón.

Las ofrendas florales fueron colocadas en un carro de una agencia fúnebre; pero, pro su número hubo necesidad de utilizar uno de los carros del Cuerpo de Bomberos.

Al raalizarse la inhumación se hicieron las tres descargas reglamentarias por una de las compañías, estando la organización del entierro a cargo del comandante Serra, Inspector del Cuarto Distrito.

Ente la concurrencia anotamos numeroso soficiales del Ejército y de la Marina de Guerra, invitados especialmente por el coronel Pedraza. También anotamos al teniente coronel Antonio Brito, Segundo Jefe del Cuerpo; al comanlante Bernardo García, en representación del coronel Pedraza; al capitán Herrera, por el Presidente de la República; al teniente Peña, por el coronel Batista, jefe del Ejército; al teniente González, por el jefe de la Marina de Guerra, y otra sautoridades, así como familiares y amigos del extinto.

El Dr. Gil Ibáñez, jefe del Cuerpo de Auditoría de la Policía Nacional, despidió el duelo en sentidas frases, teniendo palabras de enaltecimiento para el extinto; el Dr. Gil Ibáñez pronunció una magnífica pieza oratoria con relaciónen a la vida ejemplar del desaparecido.

CRONICA HABANERA

EN EL ENCANTO Y RIVIERA

El estreno de ayer.

En los elegantes teatros «Encanto» y «Riviera», tan favorecidos a diario por la sociedad habanera, fué estrenada ayer la preciosa producción de interesante argumento, titulada «Reunión de corazones».

Se destacan en la interpretación de está cinta Jean Hersholt, Rochelle Hudson, Helen Vinson y Slim Summerville, y el quíntuple Dionne.

En el Riviera se completaba el programa con la lindísima producción «Tres señoritas a la moderna», por la encantadora Deanna Durbin, que se exhibió en las tandas de cuatro y quince y ocho y media.

Hoy se repite en ambos cines el mismo programa de ayer.

Para el jueves está anunciado el estreno de «Los pecados de Teodora», por Irene Dunne, que ha de gustar extraordinariamente.

Entre las señoras que asistieron ayer se encontraban las siguientes:

Crucita Maytorena de Luti, esposa del encargado de Negocios de la Argentina.

La Marquesa de Pinar del Río.

La Marquesa de Villalta.

Lola Pina viuda de Larrea, Pilar Bolet viuda de Ponce de León, Carlota Ponce de León viuda de Zaldo, Mirta Martínez Ibor de del Monte, Lolita Rams viuda de Gaye, María Arango de Etchegoyen, Chapito Rodríguez de Valverde, María Vivanco viuda de Gómez Mena, Mercedes Montalvo viuda de Martínez, Mercedes de Lasa.

Nena Ariosa de Cárdenas.

Loló Larrea de Sarrá, Gloria Erdman de Juarrero, Cuca Ariosa viuda de Arango, Elena Vieta de Ramos, Alicia Nadal de Menocal, Mercedes Marty viuda de Baguer, Cristina Fernández de Castellví, María Julia Arenal de Goirigolzarri.

Chicha Sánchez viuda de Sánchez.

Ninina Justiniani viuda de Menocal, Piedad Sánchez de Pedro, Josefina Barraqué de Sabatés, Josefina Benítez de Pou, María Rodríguez Alegre viuda de Miranda, María Luisa Arredonde de Castillo, Evangelina Navarro viuda de La Villa, Carolina Parellada viuda de Zanón, Estela Riva de Blanck, María Romero de Vieites, María Sánchez de Lamar Roura, Sarita Larrea de García Tuñón.

Lily Goicoechea de Cámara.

Jacinta Torres de Salazar, María Luisa Campos de Villoldo, Quica Rodríguez de González Quevedo, María Josefa de Cárdenas viuda de Bermúdez, Nena Herrera de Gumá, Elena Alfonso de Casuso, María Montoro de Seigle, Lita Salmoraghi de Pennino.

Bebita Díaz Brigman de Rivero.

Zeida Cabrera viuda de la Torre, Mercedita Montalvo de Velasco, Dalia Suárez de Fernández Quevedo, Lolita Boullón de Pérez Benitoa, Elisa de la Torre de Montoro, Margarita Contreras de Beck, Micaela Bartlett viuda de Abalos.

Alicia Nadal de Menocal.

Anita Smith viuda de Washington, Catalina Washington viuda de Gumá, Amparo de la Arena de García Vega, Rosita Clavería de Blanco Herrera, Carmen Aróstegui de Longa, Consuelo Seigle de Morales, Marietta Aballí viuda de Simpson.

Cuca Casteleiro de Salaya.

Mercy Taquechel de Viñals.

Augusta de la Cova de Ramírez León, María Antonia Souza de Remírez, Silvia Gamba de Gómez Loredo, Mariago Gamba, Dulce María Cazimajou de Bahamonde, Carmen de la Guardia de Zaldo, Evelia Méndez de Valdés Rodríguez, Nena Pessino de Baguer.

Gloria Montalvo de García Ordóñez.

Graziella del Monte de Argüelles, Fina La Rosa de Banet, Alicia Herrera, Betty Paz de Posada, Zeida Ochoa de Morales, Carmen López Castro de Ramos, Carmen Gómez Mena de Arenas, Faustina García, Mercy del Monte de Maciá.

Clara Sampedro de Barraqué.

Zoila Soto de Urruela, Adelaida Parodi de Ramírez Olivella, Silvia Durañona de Morales, Hortensia Benítez de Skirving, Alicia Foyo de Aguilera, Nena Aguilera de Estévez, Raquel Larrea de Plá, Niñita Quintana de Villoldo.

Moraima del Pico de Portela.

Yiyina de Cárdenas de Romney.

Milly Mendoza de Ferrer, Mimita Betancourt de Villiers, Lourdes de Cárdenas de Dardet, Pina Díaz de Rivas, Asela Abascal, Lulú Urruela, Mary Caballero de Ichaso, Patria Marrero viuda de Alvarez, Enriqueta G. de Balcells, Lola Batet de Carricarte, Nena Fernández de Villares.

Cristina Kindelán de Arango.

Leo Rodríguez de Fernández Muñiz, Margarita de Armas de Ward, Julita Alvarez Marrero, Ana Julia Abalo de Durland, Conchita Fernández Caveda de López, Margot Hidalgo Gato de Solís, Alicia Gómez de Canavaciolo, Lina Canavaciolo de Boada.

Josefina Mencía de Varona.

Chona Martínez de Goizueta, Graziella Simpson de Armstrong, Benilde Peraita de Algarra, Marta Rembrandt de Brandon.

Cuqui Pince de León de Upmann, María Teresa Ledón de Torriente, Cusa Macías de Cortina, Georgia Larrieu de Portuondo, de la Barrera de Moré, María Barillas de Linares.

Lolita de la Concepción de Trías.

Patria Pina, Amalia Simoni de Peláez, Lolita Guerra de Nogueira, Hortensia Martel de Berndes, Matilde Iglesia de Casanova, Teresa de Beche de Arango.

Señoritas:

María Luisa Mendoza, Lourdes Argüelles, Oria Albarrán, Celia, Gloria y Beba Rodríguez Franca, Gilda Morales, Esperancita Plasencia, Silvia Freyre, Andreíta Hernández, Beatriz Portuondo, Rosa María Zaldo, Ofelia Freyre, Madeleine Menocal.

María Antonia Morales.

Ena Bermúdez, Nena Alemán, Meche Larrondo, Esperanza Núñez de Villavicencio, Loló de Cárdenas, Elisita Montoro, Consuelito Finlay, Fifí Roberts, Cusa Moré, Marta Lamas, Josefina y Hortensia Knight, Olga Arellano, Alicia Menocal.

Cristina Casteleiro.

Margarita Pedroso.

Adriana Maduro, Margarita y Marta Saavedra, Olga Beltrons, Nora Valencia, Nena Rodríguez García, Rosita y Olga Riva, Silvia Simpson, Rosa Herrera, Teteita García Montes, Teté Frías.

Adela María de la Torre.

Margarita y Eva Lejarza, Delia Echevarría, Olga Otero, Blanquita Alvarez Marrero, Margarita y Carmen Jiménez, Loló y Josefina Carricarte.

Hortensia Montalvo.

Julia Costales, Gina Chomat, Clara Gamboa, Lolita Coroalles, Ameriquita García Granda, Margot González Quevedo, Cuca García Vega, Lourdes Vasconcelos.

Ida Ferulli.

Tita Solana, Josefina Pernas, Ada de Blanck Zeina G. Regalado, Graziella y Ofelia de Freixas, Gina Arango, Georgina Martín, Magda Urruela, Beba Andino.

Kika y Mimí Sánchez.

Flora María Lamar.

Lydia y Silvia Pou, Marta Peña, Esther González, Cristina Castellví, Lilly Riquelme, Consuelo y Josefina Barceló, Marta Sánchez Barrqué, Poupée y María Elena Venero, Olga del Pico, Estela Andreu.

Antolina de Cárdenas.

Berta, Georgina y Gloria La Villa, Cristina y Josefina Zanón, Yolanda y Dinorah Algarra.

Rosita, Margarita y Enita Rayneri, Marta Santamaría, Monadita Berndes, Silvia Linares, María Julia Casanova.

EL ROTOGRABADO DE HOY.—De gran interés el Rotograbado de hoy.

Trátase de una edición extraordinaria de esa sección que constituye siempre, por su actualidad, lo más buscado del DIARIO DE LA MARINA.

Su director, el querido amigo y compañero Ignacio Rivero, ofrece en su página central una completa información gráfica del baile del Country Club, ese baile de hace dos sábados, que resultó la nota más saliente y aristocrática de la temporada carnavalesca en la Habana.

Rembrandt, el exquisito artista, presenta en esa plana una bella colección de fotografías tomadas aquella noche inolvidable.

Un éxito más para el Rotograbado del DIARIO.

Luis DE POSADA.

Si desea suscribirse al DIARIO DE LA MARINA y tener derecho a recibir las **EDICIONES GIGANTES:** llame a los teléfonos: M-7911, M-7912, M-7913, y M-7915.

EVITE la infección de las picaduras de insectos aplicandose **PENETRO** El Balsamo *penetrante*

Use Pastillas PENETRO Para la Tos

MUSICA Y MUSICOS

Sainz de la Maza, en la Habana

Los aficionados a la buena música, que son muchos en nuestra capital, están de enhorabuena.

Sainz de la Maza, el genial artista español que mantiene en primera línea el prestigio de la guitarra como instrumento capacitado para la interpretación de las grandes producciones musicales de los compositores clásicos y románticos y de los modernos españoles, ofrecerá, auspiciado por la Universidad y la Hispanocubana de Cultura así como de las altas autoridades educacionales del país, un amplio ciclo de conciertos y de conferencias ilustradas musicalmente, que serán una demostración del justificado título de primer guitarrista del mundo y excepcional compositor y musicólogo que se otorga a Sainz de la Maza.

A las condiciones de técnico impecable, de temperamento fogoso, de exquisita sensibilidad musical, se unen en Sainz de la Maza una profunda cultura musical por lo que el Gobierno español ha creado la Escuela de la Guitarra en el Conservatorio de Madrid, dirección que desempeña este gran artista español.

Sainz de la Maza a quien la revolución sorprendió fuera de España, llega a la Habana, después de una brillantísima tournée por las capitales de Sur América, de paso para Nueva York, dónde ha de cumplir compromisos hace tiempo contraídos en diversas sociedades y universidades, después de celebrar su concierto público en la gran sala del Town Hall.

Pero antes de esto, Sainz de la Maza ofrecerá al público de la Habana las maravillas de su arte de gran intérprete a la guitarra y de inspiradísimo compositor, dando a conocer algunas de sus más bellas producciones musicales.

En el programa del gran artista español figuran entre otros, los nombres de los inmortales autores clásicos y románticos: Bach, Mozart, Beethoven, Mendelssohn, Schumann, Schubert, etc. así como los de los grandes vihuelistas españoles del siglo XV, cuyo estudio, definición e interpretación, es una de las obras más hermosas de este excelente musicólogo. También tiene en su repertorio las mejores producciones de los compositores españoles modernos como Falla, Albéniz, Turina, Granados, Tárrega, Malats y Llovet y entre los de la nueva escuela a Pittaluga, Villalobos, Rodríguez y otros de nobilísima inspiración.

Sainz de la Maza iniciará su ciclo de conciertos en la próxima semana

El recital de Daisy de Mendoza

Con el éxito previsto, se efectuó en la mañana del domingo el recital de canto ofrecido por Daisy de Mendoza, en el Principal de la Comedia, bajo la dirección del Bureau Musical de la Habana.

Mucho público y muy apreciativo recibió a la joven cantante con señaladas muestras de simpatía.

Daisy de Mendoza luciendo elegantes «toiletes» de Klara, cumplió fielmente su programa, desde las canciones de Buzzi-Peccia, Tirindelli y Sibella hasta terminar con «Un vel di vedremo», de Madame Butterflay, y un aria de «La Forza del Destino», de Verdi, dichas con especial brillantez y correcto estilo.

Tanto «Yo sé de un pesar profundo», como la exquisita «Mi Caballero», versos de Martí, con música de César Pérez Sentenat, que acompañó al piano sus composiciones, fueron muy gustadas y aplaudidas, aplausos que recibió también en «Cuento de amor», de Arturo Guerra, y en «Sentir gitano», de Lara.

Daisy de Mendoza dejó plenamente demostrado en su recital que posee un órgano vocal de magníficas condiciones, de gran belleza natural, susceptible de brindar el ciento por uno.

Fué muy felicitada y obsequiada con preciosos cestos y ramos de flores.

Sergio Navarro acompañó muy correcta y adecuadamente a Daisy de Mendoza y tuvo oportunidad de mostrar sus innegables condiciones pianísticas muy sobresalientes, en la Toccata de Paradies, un Preludio y Fuga en Mi mayor de Mendelssohn, la Polonesa, óp. 53, en La bemol, de Chopin y la Sonata del Petranca número 102, de Franz Liszt. Sergio Navarro fué muy aplaudido.

En suma, un recital que deja plenamente justificada la beca concedida a Daisy de Mendoza por la Secretaría de Educación.

Ahora toca a nuestra talentosa soprano mostrar en futuro próximo, que las esperanzas en ella puestas, no fueron baldías.

Daisy, que tiene empeño de superación, confiamos en que no ha de ser «una más», sino que ha de alcanzar el éxito que el estudio y la constancia merecen.

N. B.

Cursillo sobre «Historia de la Música»

La «Asociación Orbón», siempre deseosa de ofrecer a sus asociados y a los alumnos de los grados más avanzados del «Conservatorio Orbón» todas las oportunidades capaces de mejorar o ampliar su cultura musical, inaugurará hoy, martes, día 9, a las 4 de la tarde y en las aulas de conservatorio, situada en San Lázaro número 299, un cursillo de «Historia de la Música».

Este cursillo comprenderá de los orígenes de la música y el desarrollo de ésta en las culturas pre-griegas a la música contemporánea inclusive, con el estudio de las más interesantes ideas y escuelas de postguerra.

La dirección de este cursillo ha sido encomendada al profesor José Ardévol, director de la Orquesta da Camera de la Habana.

Orquesta Filarmónica

El primer concierto correspondiente al mes de marzo que ofrece la Orquesta Filarmnica de la Habana se efectuará en el «Auditorium» el próximo domingo 14, a las diez y media de la mañana con un atractivo programa.

La «S.I.B.A.» en el Riviera

La primera sesión del mes actual de la Sociedad Infantil de Bellas Artes se efectuará en el «Riviera», (Vedado), el domingo 14, a las 9.45 de la mañana con un programa en el que figura como máxima atracción Sunic y su Compañía de títeres del gran teatro Guiñol. Fiesta para los asociados que encontrarán en ella, gran regocijo. Para informes: F-3547.

3 MODELOS DE LOS FAMOSOS

Emerson Radio y Television

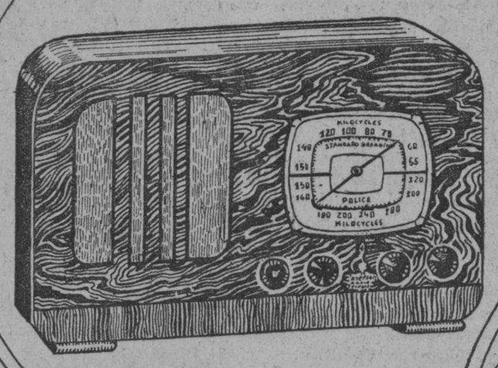

$50.00 A PLAZOS

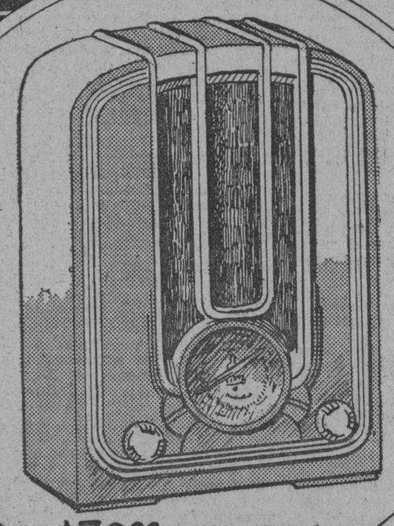

$50.00 A PLAZOS

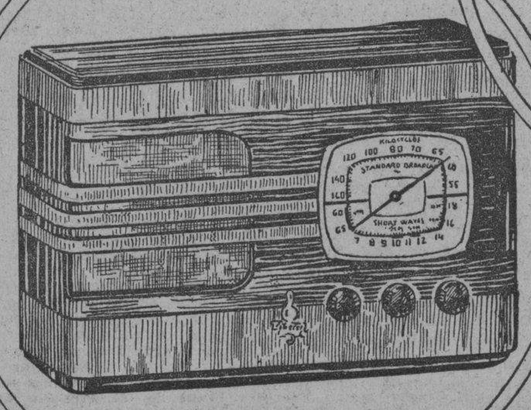

$62.00 A PLAZOS

$5.00 MENSUALES

Radio Emerson

EL CONTROL DEL MUNDO

EXPOSICION Y VENTA:
AL CONTADO Y A PLAZOS

LA CASA ROS Y NOVOA — Ave. de Italia 94

R. CARRERAS y Cía. — Prado 115

CASA OROZCO — Neptuno 101

GARCIA RIOS y Cía. — Ave. de Italia 29-A

LA MAISON POUPEE — Neptuno 60

GRANDIOSA VERBENA DEPORTIVA — MIERCOLES 10 DE MARZO

en el Parque de Diversiones "HATUEY"

Desfile Deportivo -- Rifa de 50 pelotas firmadas

Presentación de los Gigantes -- Lucha libre y boxeo

Desfile de Comparsas. Show a las doce de la noche. Baile. Entrega de premios a los Triunfadores del Concurso "Carteles" y muchas sorpresas. Solamente 20 centavos la entrada

M.E.C.D. 2016

SE REINTEGRO AYER A LAS LABORES LEGISLATIVAS LA MINORIA DE LA CAMARA DE REPRESENTAN

UNA COMISION DE SIETE SENADORES HARA UNA AMPLIA INVESTIGACION SOBRE EL PETROLEO Y SUS DERIVA

SE APROBARON 14 ARTICULOS DEL PROYECTO DE GODERICH SOBRE EL RETIRO BANCARIO

Se hace resaltar la necesidad de dictar una legislación sobre los truts. Un pequeño debate sobre la confabulación en el Código y en la realidad. Detalles de la sesión de ayer

Aprobó ayer el Senado, en una sesión laboriosa, una moción del senador Ramón Zaydín designando una comisión de siete senadores para que, investida de toda su autoridad y con las facultades inherentes a la misma, proceda a investigar y estudiar la situación del mercado de petróleo y todos sus derivados, el régimen de impuestos internos y derechos de aduanas, la conveniencia de establecer un ente económico autónomo del Estado que establezca plantas de refinería y un control de venta y un Instituto del Petróleo y sus derivados, para impedir las confabulaciones entre competidores.

La comisión original, que era de cinco miembros, fué ampliada a instancias del senador Carlos Saladrigas, y a solicitud del propio senador Zaydín se dió representación en ella a todas las tendencias políticas representadas en el hemiciclo, es decir a los cuatro partidos políticos constituídos y al grupo independiente del Senado, que orienta el senador Justo Luis del Pozo.

Resultaron designados los senadores Casabuena, por los independientes, Zaydín, por los republicanos; Alonso Pujol y Albanés, por los cenedistas; Capestany y Caiñas, por los liberales; e Illas, por los nacionalistas.

También se aprobaron en dicha reunión, de cinco a seis de la tarde, catorce artículos del proyecto de ley del senador Pedro Goderich creando la Caja General de Pensiones y Jubilaciones de los Empleados de Bancos.

Los artículos aprobados, que comprenden del 3 al 16, inclusives, fueron tomados en su totalidad a las enmiendas presentadas por el senador Wifredo Albanés y que han sido aceptadas por el propio autor del proyecto.

Cómo se desarrolló la sesión

Fué abierta la sesión con un quorum de 24 senadores.

Los mensajes del Ejecutivo sobre el servicio exterior, entre los que se encuentra el ascenso del genial caricaturista Eduardo Abela a cónsul de primera clase en Milán, y las comunicaciones oficiales solicitando autorización para aceptar condecoraciones de gobiernos extranjeros, fueron remitidos a la comisión de Relaciones Exteriores del Senado.

La proposición de ley del senador Gutiérrez disponiendo que las autoridades judiciales conocerán de todos los delitos definidos en la Ley de 25 de julio de 1919 sobre fabricación, comercio y uso de productos narcóticos, pasó a las comisiones de Códigos y Sanidad, y el Senado se dió por enterado de la comunicación del senador Rosado dando cuenta de que el senador Lucilo de la Peña ha sido designado presidente del Comité Parlamentario Liberal.

En la propia sesión se dió lectura a una proposición de ley del senador Ramón Vasconcelos creando el mapa agrológico nacional, ascripto a la Secretaría de Agricultura, que fué remitida en definitiva a la comisión de Agricultura del Senado, y a una carta del coronel del Ejército Libertador, doctor Cosme de la Torriente, sobre las iniciativas legislativas que guardan relación con los veteranos y que han sido tratados últimamente por la Alta Cámara.

Habla Zaydín

El senador Ramón Zaydín hizo uso de la palabra en la reunión de ayer para defender su moción.

Se refirió al aumento de precio en la venta de la gasolina, que trataban de llevar a cabo las compañías expendedoras tratando de justificarse en que el precio del producto, puesto en el puerto de embarque, le representa una mayor erogación.

Aludió a las informaciones denunciando la organización de un trust de la gasolina por la Shell Mex, la Standard Oil y la Sinclair, publicadas en el periódico "Información", de esta capital; a las críticas que había provocado el propósto de aumentar el precio de venta de dicho producto; a la utilidad que reportaba el consumo de gasolina de Cuba, calculado en unos cuatro millones de pesos; a las tablas de adquisición y consumo debidas a un técnico extranjero y a otros particulares, para llegar a la conclusión de que se hacía necesaria la designación de la comisión de referencia

El senador Rosado solicitó y obtuvo que se eliminara de la moción el acuerdo séptimo señalando que no se debía recabar el concurso del Ejecutivo, tal y como si éste no hubiera actuado como lo hizo, rápidamente, en evitación del aumento del precio citado, y el senador Pedraza interesó que se pusiese también en manos de la comisión designada, de una manera específica, el estudio del carburante nacional, a fin de dar salida, en forma de alcohol, a nuestro exceso de caña, pero hubo de retirar en definitiva su proposición.

El Presidente del Senado solicitó de nuestro máximo cuerpo colegislador que interpretase si le correspondía presidir también las comisiones especiales, pues habiendo él realizado un estudio sobre los asuntos a tratar por dicha comisión especial, le interesaba formar parte de ella.

El Senado acordó que presidiera dicha comisión el presidente del cuerpo, llamando la atención el senador Zaydín para que ello no sentara precedente, pues las comisiones especiales tenían un carácter particular.

En el transcurso de la discusión de la moción del senador Zaydín a que nos venimos refiriendo hubo un pequeño debate entre el senador Albanés y él, al llamar la atención el primero al Senado sobre la frecuencia con que se empleaba la palabra confabulación en su texto y el hecho de encontrarse penada en nuestro Código.

El senador Zaydín apuntó que la confabulación a que se refería no era sólo la propalación de noticias falsas para provocar la subida o el descenso de los valores en las Bolsas y Mercados, sino a aquella que procuraba un mínimo común denominador en los precios, para estabilizarlos; y el senador Albanés se mostró de acuerdo con la acepción dada por el doctor Zaydín, pero haciendo resaltar la necesidad en que se estaba de legislar contra los truts, como se había hecho en los Estados Unidos, y en lo imprescindible que era que la comisión designada fuese a la raíz del problema, y aclarando además que se requería llamar la atención de los tribunales de justicia sobre el hecho de que no se podían incoar causas por confabulación, en toda la acepción de dicha palabra, mientras no se dictase dicha legislación.

La parte resolutiva de la moción

La parte resolutiva de la moción, tal y como quedó aprobada, dice a la letra:

Primero: El Senado resuelve nombrar una Comisión de su seno compuesta de siete miembros para que, investida de toda su autoridad y con las facultades inherentes a la misma, proceda a los siguientes efectos:

a) Investigue y estudie la situación del mercado de petróleo y todos sus derivados, incluyendo especialmente la gasolina, y si es exacto que existe un trust de las Compañías petroleras establecidas en el país, o monopolio o concierto para fijar el precio de la gasolina y demás productos derivados del petróleo, eliminando toda competencia; y también alguna combinación destinada a producir un alza artificial en el precio de la gasolina y demás productos derivados del petróleo; y si es exacto que las Compañías petroleras u otras entidades industriales o comerciales establecidas en el país, han obtenido dividendos o utilidades que excedan a las ganancias normales y razonables admisibles en este género de negocios.

b) Investigar y estudiar el régimen de impuestos internos y derechos de aduana, en relación también con los Tratados comerciales de los productos derivados del petróleo, y a estos efectos recabar del Poder Ejecutivo que se sirva enviar a la Comisión el informe emitido por el doctor Vanny Hatrog Manning, cuyos servicios fueron contratados a virtud del Decreto Presidencial número 2090 de fecha 15 de diciembre de 1928, en fecha de marzo 2 de 1929, y de todos los informes recogidos en las Conferencias celebradas entre enero 8 y febrero 27 de 1929 y a las que concurrieron, los representantes de las Compañías Petroleras, los representantes de la Junta de Protestas, Secretaría de Hacienda, Obras Públicas, Estadísticas y Aduanas, y los representantes de las Compañías azucareras, Implementos de Agricultura, Carbón, Electric Light & Power Company, Delco Ligth & Power Co., Blau Gas Company, Compañías Asfalto del Mariel, Cámara de Comercio de Automóviles, Distribuidores de Productos de Petróleo en Cuba, etc.

c) Investigar y estudiar la conveniencia o no de establecer un ente económico autónomo del Estado que establezca plantas de refinería del petróleo y un control de su venta y de los productos derivados, a los efectos de su abaratamiento, estabilidad de precios y utilidad para el Estado que éste pueda revertir en una mayor atencin de los servicios públicos.

d) Investigar y estudiar la conveniencia o no de establecer un Instituto del Petróleo y sus derivados para impedir las confabulaciones entre competidores, impedir el mantenimiento de precios elevados, sancionar métodos ilegales entre los competidores y fijar reglas para que las industrias y negocios anexos perciban una ganancia razonable, pero no excesiva y el público precios justos, servicio eficiente y artículos de buena calidad; a la vez que se regulen las operaciones de las refinerías, vendedores al por mayor, distribuidores y detallistas: y los jornales y salarios de los empleados y obreros, así como la forma y circunstancias más convenientes a la salud, en la prestación de esos servicios; tendiendo a una redistribución de las utilidades entre el capital y el trabajo.

e) Investigar igualmente la forma y procedimiento en el reparto y distribución por las Compañías petroleras de la gasolina y demás derivados del petróleo y hacer un estudio de todas las operaciones y manipulaciones de carácter industrial o comercial.

Segundo: Recabar del Poder Ejecutivo y de todas las autoridades y funcionarios la prestación del concurso más eficaz posible que la Comisión Investigadora le solicite para mejor desempeño de su cargo.

Tercero: Dicha Comisión especial tendrá facultad para recibir testigos, practicar pruebas de todas clases, inspeccionar documentos y requerir a las empresas industriales o comerciales dedicados a la fabricación, manufactura, importación y venta de gasolina o productos derivados del petróleo cuantos datos sean necesarios para habilitarla a desempeñar sus funciones.

Cuarto: Queda autorizada la Comisión para citar personas, solicitar testimonios, disponer prácticas periciales, revisar documentos oficiales, tomar informes por sí en sitios dependientes de la jurisdicción nacional recabar informaciones y colaboración de todos los funcionarios de la nación.

Quinto: La Comisión tendrá facultad para designar y utilizar los empleados del Senado y de la Administración Central del Estado que juzgue necesarios para cumplir los estudios e investigaciones que se le encomiendan. Cuando se trate de empleados o funcionarios de la Administración Central del Estado recabará este concurso del Jefe del Poder Ejecutivo.

Sexto: La Comisión está obligada a rendir un informe sobre las investigaciones que practique, y así como a recomendar las legislaciones necesarias, dentro de un período de sesenta días a partir de este acuerdo.

Se aprueban 14 artículos de la Ley del Retiro Bancario

En una hora, de cinco a seis de la tarde, se aprobaron 14 artículos del proyecto de ley sobre el Retiro Bancario.

Antes de que se votara el artículo tercero de la enmienda, el senador Albanés hizo la explicación del mismo, señalando que todas las personas que posean pensiones tendrán los mismos derechos, a excepción del voto para elegir el Directorio.

Manifestó que la forma en que quedaría constituído el Directorio se trataría en las disposiciones transitorias.

El senador Rosado propuso que se sustituyera el miembro que habría de designar el Tribunal Supremo por otro, a fin de no recargar con asuntos administrativos a dicho tribunal, entre otras razones; y el senador Zaydín defendió el mantenimiento del mismo, declarando que en dicho organismo se encontraban representados por igual patronos y obreros y que dicha designación se había hecho como garantía para ambas partes.

Se dejó también aclarado que los 100 pesos de retribución que se consignaban para el presidente, no significaban un nuevo sueldo, sino una dieta, y se hizo un cabal elogio de la ingente labor desarrollada por el senador Albanés, que ha hecho un estudio acuciosísimo del asunto para que sobre la Caja no pese ni la más ligera amenaza de una quiebra futura.

Tanto los Bancos como los empleados deberán contribuir con un cinco por ciento, y se establece un verdadero fondo de reserva.

Indultos de estudiantes

El Secretario de Justicia informó haber dejado en manos del Presidente unos 25 indultos de estudiantes, cuyos datos para el expediente de cada caso habían llegado a última hora.

Día muy movido en el Congreso, el de ayer.—El CND cameral aceptó la renuncia del Dr. Bravo Acosta como líder y designa sustituto al Dr Ferrer Morejón.—En el hemiciclo los minoritarios.—El sorteo sobre el tapete.—El CND senatorial se reunió anoche.—Los liberales de Las Villas con Madrazo.—Los representativos pinareños visitarán hoy al Dr. Giménez Lanier.—Designó el Senado la Comisión que ha de unirse a la de Secretarios del Despacho.—Hará un temario la Comisión de asuntos azucareros del Senado.—Una carta del Dr. Vergara.—Actividades auténticas.—Justo Luis del Pozo y el PSD.—En Palacio, ayer.—Congresistas orientales con el Presidente.—El Senador Casanova y el azúcar.—Calvo Tarafa y las mieles.—Una fábrica de tejidos en Hoyo Colorado.—A Cienfuegos el Secretario de Sanidad.—Audiencias concedidas para hoy.—Notas sintéticas del Congreso.—De política menuda.—Otras noticias de la política

MOVIMIENTO POLITICO

TOPICOS Y COMENTARIOS

En las labores desenvueltas por el Congreso desde su instauración el pasado año, se advierte un fenómeno, en extremo curioso, que pudiera ser dividido en estas dos líneas: o se cae en la inercia, en la languidez, en la soñolencia de un día de verano que parece no va a tener fin, o súbitamente, apenas apuntada la necesidad nacional de legislar sobre determinada materia, ambos cuerpos se ponen en pie como movidos por un mágico resorte y cada uno de por sí, e indistintamente, desde luego, acometen con inusitada febrilidad el estudio y aprobación del asunto en una pugna innecesaria y de resultados absolutamente negativos.

No hay que ir muy lejos para recordar los proyectos de reforma constitucional y sobre el conflicto docente, derivados luego a la indispensable comisión mixta de senadores y representantes para su aprobación casi en las vísperas del vencimiento del término de la primera de esas iniciativas.

No queremos descubrir ocultos antagonismos, sorda lucha, o amable resentimiento—que decimos, recordando a Scheller—en la aparente disociación que nubla a veces las relaciones entre la Cámara y el Senado, pero si en realidad no existe causa alguna para darle pábulo a tan injustificada suspicacia; si la vinculación entre uno y otro Cuerpo no ha sido alterada y obedece al más alto y patriótico fervor de servir la causa pública, ahora, precisamente, con motivo de la legislación electoral—urgente, por no decir inaplazable—para la Constituyente, se ofrece una oportunidad para desarmar todo comentario adverso y hacer patente que ni siquiera la de cierto modo, «negra honrilla» de aparecer ante el país como iniciadores en el estudio del proyecto, puede alejar a la Cámara y al Senado de la labor de producir cuanto antes dicha ley.

Nos explicaremos, para incorporar mejor el lector a estas líneas.

En el Senado, actualmente, existe una comisión encargada de estudiar y proponer un proyecto de legislación electoral. En la Cámara de Representantes, la Comisión de Derecho Constitucional, con plausible intención, desde luego, se dispone a abrir una información pública sobre el propio asunto. Ambas iniciativas parecen ignorarse entre sí; lucen desintegradas, disasociadas, en franca beligerancia. Es un duelo de campanario que irremisiblemente tiene que terminar en la consiguiente comisión mixta y que no brinda otros resultados que los muy lamentables de retrasar en forma innecesaria la aprobación del proyecto, de alejar inútilmente la viabilización rápida y eficaz de la Asamblea Constituyente.

A la verdad, no se nos alcanza el motivo de esta dualidad.

Lo adecuado, lo pertinente, sería que ahora—y no después—una Comisión de senadores y representantes oyera la información pública y como resultado de ella, inmediatamente confeccionara el proyecto de legislación que ambos Cuerpos habrían de conocer, discutir y aprobar en seguida.

Hacer otra cosa, abrir como si fueran dos alas de un propio propósito, las labores congresionales, nos parece excesivo, de más para esa clase de faena. En otra ocasión o en otra clase de iniciativa legislativa que no estuviera transida de tan profunda urgencia o que no fuera solicitada con tanto interés por la opinión pública lo encontraríamos justificado. Ahora no. Insistir en demostrar qué estudios fueron los mejores, qué informaciones públicas resultaron más brillantes, qué Cuerpo fué más certero en enfocar el proyecto, nos parece un puntillismo infecundo, una pueril arrogancia, un cañoneo en el vacío.

HIZO ALFONSO LOSADA UN BRILLANTE ELOGIO DE LA OBRA DEL ING. LA RIONDA

Con gran elocuencia, y de modo documentado y certero, pronunció ayer su anunciada conferencia por la Cadena Radio-Agrícola Nacional, el señor Alfonso Losada, Jefe de Despacho de la Dirección de la Enseñanza Agrícola, quien se refirió a la obra del doctor Carlos M. de la Rionda, ex Secretario de Agricultura y cubano de altos prestigios, que alcanzó fama como técnico agrícola de consideración en todo el Continente.

Dijo Losada que era necesario repartir las tierras del Estado entre los campesinos, y así crear en Cuba el pequeño terrateniente, como medio de combatir los extremismos utópicos e infecundos, y para proteger al trabajador de la tierra con buenos jornales elevando su capacidad adquisitiva y su nivel de vida.

Terminó Losada su interesante conferencia, que fué escuchada por varios congresistas expresamente invitados, ponderando la obra de los ex Secretarios Molinet, Rionda, García Baylleres y del actual Secretario de Agricultura, doctor Amadeo López.

"Recurrirán la elección de Agustín Acosta".

Notas sintéticas del Congreso

Anuncia Justo Luis del Pozo que el Partido Social Democrático inicia su organización

Desde ayer comenzaron —según nos manifestó personalmente el senador Justo Luis del Pozo— las verdaderas actividades del Partido Social Democrático, que encabeza el mencionado senador pinareño.

El señor Pozo nos participa que a partir de ayer se han iniciado conversaciones entre los organizadores principales del Partido Social Democrático, y que prontamente se empezará a la organización de los comités provinciales y municipales.

—No queremos anticipar —nos dijo el senador del Pozo— quiénes estarán al frente del comité Ejecutivo del Partido, ni cuáles sus dirigentes. Quizás para muchos sea una sorpresa la cantidad de elementos de significación y arraigo político con que contamos.

Se tiene entendido que varios senadores que han demostrado su identificación con el propósito político calorizado por el ex Presidente del Partido Nacionalista, constituirán un comité, dentro del Senado, que responda a la organización Social Demócrata a que nos referimos.

Acordó la minoría volver al hemiciclo

Según anunciamos, ayer se reunieron los miembros del grupo minoritario de la Cámara.

El Frente de la Minoría dió una nota informtiva en que se da cuenta de dos mociones aprobadas en su reunión:

Una del doctor Suárez Rivas y otra del doctor Fernández Supervielle, ambas en el sentido de que el Frente Parlamentario retornara a sus labores en el hemiciclo.

A fin de concordar las proposiciones aludidas, que sólo discrepaban en detalles, y sobre las que recayeron acuerdos del Comité, fueron designados sus respectivos autores para refundirlas en una sola.

Se acordó igualmente pedir en la sesión de la Cámara de ayer la alteración de la orden del día, para tratar del proyecto del representante docto Raúl de Cárdenas, sobre su vuelta a las labores camerales, fué anticipado por nosotros.

Los miembros de este grupo reiteraron ampliamente su propósito de defender las leyes de carácter nacional, y oponerse con todos los recursos de la buena práctica parlamentaria a aquellas que tengan un carácter particular.

Ferrer Morejon, nuevo líder del «CND»

El Comité Parlamentario del CND se reunió ayer en la Cámara y acordó aceptar la renuncia que tenía presentada el presidente líder doctor Antonio Bravo Acosta.

Igualmente se aceptó la renuncia presentada por el sublider doctor Angel Pardo Jiménez.

Se procedió a la elección del presidente líder del Comité Parlamentario expresado, recayendo la designación en el doctor José Ferrer Morejón, que en la sesión de ayer actuó en tal carácter.

Nada se informó por el Comité sobre la carta suscrita por el doctor Jesús Portacarrero, anunciando su alejamiento del mismo; ni sobre la renuncia del doctor Valdés Quintero, como Secretario del propio Comité.

La reunión terminó a las dos y media de la tarde.

Comenta la reunión liberal villareña el representante Suárez Rivas

El doctor Eduardo Suárez nos ha hecho las siguientes manifestaciones, relacionadas con la junta de anteayer en Santa Clara:

«La asamblea de jefes de términos y alcaldes liberales de Las Villas no tiene importancia alguna. Incluso, algunos jefes y el Alcalde Vueltas no concurrieron al acto, haciéndose representar.

Se trata de una asamblea ofjciosa, no de un organismo oficial del Partido; los presidentes de los Ejecutivos municipales hablaban por sí y no cumpliendo acuerdo de sus respectivos organismos, que son los que deben determinar legalmente las orientaciones del Partido.

En síntesis: fué una asamblea que no consideró principios; sólo trató de compensaciones y especialmente sirvió para que muchos exteriorizaran sus deseos de ocupar posiciones.

Las masas liberales no sienten de este modo, aunque aplaudió la claque municipal que se preparó a ese efecto.»

La Comisión de Asuntos Azucareros del Senado, designa una subcomisión para redactar un temario

Ayer se reunió en el Senado la Comisión de asuntos Azucareros, para conocer de un acuerdo adoptado por el pleno del Senado en la sesión del primero del actual, que dice así:

«Preparará y presentará al Senado un informe detallado sobre las actuales condiciones de las explotaciones agrícolas de la industria aucarera.

Serán propósito de este informe ilustrar al Senado sobre la riquezza que represente realmente nuestra industria máxima, cómo está formada y cómo se desenvuelve, para determinar sus efectos en la economía del país y en qué medida y extensión se distribuyen sus beneficios entre nosotros.

En el informe deberán sugerirse medidas para cortar el proceso del desarrollo de las latifundios, sin causar quebranto a la industria o lesionar gravemente intereses legítimos especificando qué medidas deberán tomarse para que de ese importante sector de nuestra economía se multipliquen, lo más posible, sus rendimientos y provechos.»

La Comisión de Asuntos Azucareros acordó designar una subcomisión integrada por los senadores señores José M. Casanova, Luis Loret de Mola, José L. Meneses, Wifredo Albanés y Ramón Zaydín, que la presidirá, para redactar un temario sobre los asuntos que deben ser sometidos a la consideración de la Comisión, a fin de que ésta rinda el informe correspondiente al Senado.

Designó el Senado su Comisión conjunta con Secretarios

Las designaciones correspondientes al Congreso para las conversaciones a sostener con la representación del Ejecutivo —señores Remos, Portuondo Domenech, Amadeo López y Castellanos— en relación con los ajustes administrativos, así como los propósitos legislativos, comenzaron ayer.

El Senado, por medio de una comunicación dirigida al doctor Remos, presidente de la Comisión, le notifica sus designaciones.

Inmediatamente se efectuará un cambio de impresiones.

He aquí el telegrama ayer cursado:

«Dr. Juan J. Remos, Secretario de Estado, Habana.—Pláceme informarle que el Senado ha designado como integrantes de la Comisión por este Cuerpo para actuar en los asuntos Administrativos y Legislativos con la Comisión designada por el Ejecutivo a los Senadores señores Ernesto Rosell y Lucilo de la Peña, por el Partido Liberal; Agustín Acosta y Arturo Illas, por el Partido Nacionalista; Carlos Font y Simeón Ferro, por el Independiente; y Guillermo Alonso Pujol y Carlos Saladrigas Zayas, por el Conjunto Nacional Democrático. Le ruego tenga la amabilidad de informarme el día y hora en que se celebrará la primera reunión, teniendo en cuenta que los lunes, martes y miércoles tendría que ser por la mañana o por la noche, por ser días de sesión, no así los jueves, viernes y sábados en que podría se a la hora que usted estime más conveniente. De usted con la mayor consideración.—**Arturo Illas H., Presidente del Senado.**»

LA REUNION DEL C.N.D. SENATORIAL, ANOCHE

Durante más de tres horas estuvo reunido el Comité Parlamentario del C.N.D. en el Senado. A la salida del salón de conferencias de la minoría ninguno fué explícito para la prensa. Sin embargo, el repórter ha podido captar el ambiente de cordialidad que reinó en la sesión, y una frase del doctor Albanés, «seguimos siendo minoría», fué interpretada por el periodista como que dicho Comité Parlamentario mantiene las mismas líneas de la fecha de la inauguración del Senado.

Fueron designados los doctores Alonso Pujol y Saladrigas para representar al Comité en la Comisión de Secretarios y Congresistas, pero según ciertas filtraciones, dichos representantes mantendrán puntos de vista contrarios a una posible desorganización administrativa por las remociones del personal de las oficinas públicas y favorable a la necesidad de atraer la atención del Gobierno y del Congreso respecto de la legislación urgente de la Constituyente.

ACUDIRA EL «PAN» ANTE LA COMISION ELECTORAL PARA EXPRESAR SUS IDEAS

El doctor Alejandro Vergara, Presidente del Partido Agrario Nacional, nos ruega la publicación de la siguiente carta, que dirige al doctor Martínez Fraga, Presidente de la Cámara de Representantes.

La Habana, 8 de marzo de 1937.

Señor Dr. A. Martínez Fraga.

Presidente de la Cámara de Representantes, Capitolio, Habana.

Señor:

Tengo el honor de acusar a usted recibo de su atento telegrama invitándome a la información pública abierta por la «Comisión de Derecho Constitucional y Electoral» sobre la proposición de ley de los señores Bravo Acosta y otros relativa al Código Electoral especial para una Constituyente.

Debido a dirección errónea su invitación llegó a mi poder un día después del fijado para la información, sin tiempo, desde luego, para contestarla oportunamente.

Tan pronto sea invitado el Partido Agrario Nacional, a que pertenezco, y las demás entidades políticas que han declarado públicamente su propósito de acudir a la convocatoria para la Constituyente, puedo asegurarle que nuestro Comité Ejecutivo designará la oportuna representación para informar.

De usted con toda consideración,

Doctor Alejandro Vergara,
Presidente del Partido Agrario Nacional.

"Nadie quiere una Alcaldía".

"Actúa ya en Washington en defensa de los azúcares el embajador Dr. Martínez Fraga".

De política menuda

Nueva Asociación Nacionalista

En reunión celebrada al efecto en Agua Dulce 17, ha quedado constituída la Asociación «Defensa Nacionalista», siendo la directiva electa la siguiente:

Presidente: José Montes de Oca; Primer vice: Ramón Machado; Segundo vice: Marcial Fresneda; Tercer Vice: Eugenio Alberto Barroso; Cuarto vice: Eugenio Antigua Calás. Quinto vice: Justo Navarrete; Secretario de Actas: Wilfredo Vega; Vice: Antonio Collazo; Secretario de Correspondencia: Luis Díaz; Vice: José Ballester; Tesorero: Manuel Pérez Cuervo; Vice: Francisco Evera Menéndez.

Vocales: 1 Antonia Díaz; 2 Mario Cerviño; 3 Rafael Cepero; 4 Carlos Martínez; 5 Miguel Bizarrón; 6 Emilio Amores; 7 Evaristo Mederos; 8 Felicia Bello Delgado; 9 Rogelia Santiago; 10 Pedro Llane; 11 José Betancourt; 12 Nicanor Díaz.

..Director Político: Ramón Rosario.

Populares de Tacón

Alejo Mejías cita a los Populares del Barrio de Tacón, para una reunión que tendrá lugar el jueves, a las 9 de la noche, en Barcelona 10.

Cenedistas inconformes se reúnen hoy

Hoy, a las tres de la tarde, se efectuará en «Luna Park», una asamblea de elementos cenedistas inconformes con los actuales jefes del Partido conjuntista.

La asamblea de afiliados cenedistas, inspirados en la actitud de los ejecutivos municipales conjuntistas de Ciego de Avila y Cifuentes, celebrarán su reunión de protesta.

Unión Revolucionaria designa su Comité Gestora Nacional

Ante númerosa concurrencia, se llevó a efecto por la Comisión Organizadora, la designación de los miembros que han de componer la Comisión Gestora Nacional del Partido Unión Revolucionaria.

Al acto asistieron representaciones de todas las provincias, Municipios y Barrios y la representación de la prensa capitalina.

Abrió el acto el señor Andrés L. Ferrer, Presidente del Ejecutivo Municipal y organizador del Partido y los comisionados, señores Faustino Alonso Valdés, Rafael Valdés, Antonio Morejón, César Escalante, Carlos Caballero, Francisco Cabrera y José Angel Bustamante, explicando por los comisionados el resultado de los trabajos realizados, procediéndose inmediatamente a la designación de los miembros que han de componer la Comisión Gestora Nacional, habiendo recaído esta representación en los señores Manuel Alonso, doctor Reinaldo López, Arsenio Oropesa, José María Pérez, Severo Aguirre, doctor Gaspar Jorge García Galiot, Carlos Rafael Rodríguez, señora Edith García Buchaca, José Angel Bustamante, señorita María L. Soler, Alberto Samuel, Pedro Pérez Crespo, Severo Alpizar, doctor Federico Sotolongo, Rafael Valdés, Enrique Llach, doctor Carlos M. Betancourt, doctor Temístocles Meléndez, José Luciano Franco, doctora Rosa Pastora Lecret, señorita Gladys López, doctor Salvador García Agüero, señores Berea, Borrero, Herrera y Andrés L. Ferrer.

Hicieron uso de la palabra los señores José Angel Bustamante, Enrique Llarch, señorita María L. Soler, Pedro Pérez, doctor Reinaldo López, Manuel Alonso, Gaspar Jorge García Gallol, haciendo el resumen de esta brillantísima fiesta, el doctor Carlos Rafael Rodríguez.

Constituyen comités los populares

Los populares han constituido su Comité gestor en el Barrio de Caimito, del municipio habanero de San Nicolás.

Igualmente quedó constituído el del barrio de Zaldvar en la finca San Andrés, de la misma municipalidad anterior, o sea San Nicolás.

Así nos lo participa la oficina de Propaganda de los populares.

Organización de Comités auténticos

Tres términos municipales de la provincia habanera quedaron reorganizados para los «auténticos» el domingo. En Quivicán, en Marianao y en San Nicolás, se efectuaron designaciones de delegados correspondientes a los expresados términos.

—La comisión reorganizadora de la Provincia visitó el domingo, a Catalina de Güines, donde se celebró una asamblea.

Trinidad y Fomento, dos términos municipales villareños terminaron la reorganización de los comités correspondientes al PRC.

En las oficinas de la Comisión Reorganizadora de la Manzana de Gómez, se nos informó igualmente que cuatro términos matanceros, a saber, Manguito, Unión de Reyes, Perico y Jagüey Grande han hecho sus designaciones correspondientes a la reorganización del Partido Revolucionario Cubano.

Reunión liberal en Santa Clara

Según nos comunica nuestro corresponsal en Santa Clara, Armando Machado, en aquel Ayuntamiento se reunió el domingo anterior la representación de los Ejecutivos Municipales y Jefes de Términos liberales, con asistencia de los señores senador Manuel Capestany, representantes Eduardo Suárez Rivas, José Madrazo y otros.

En la reunión se acordó, después de amplio cambio de impresiones, conceder un voto de confianza al representante Madrazo, para que actúe en el problema de las compensaciones burocráticas.

Después se ofreció un almuerzo en honor de los jefes de términos en el restaurant «Ariete».

Causa alegría en Jagüey Grande la elección de Agustín Acosta

La elección del doctor Agustín Acosta, como jefe nacional del PUN ha causado júbilo en Jagüey Grande, y en toda la provincia matanchera.

Tal la impresión que nos da el Dr. «Tato» Vega, uno de los amigos entusiastas del doctor Acosta.

La presidencia del Nacionalismo para el doctor Agustín Acosta significa para los nacionalistas de todos los tiempos el reconocimiento de los méritos políticos del senador matancero, y por su consecuencia y adhesión al coronel Mendieta.

P A L A C I

Tres audiencias previas y algunas especiales concedió el Presidente después de celebrado el Consejo de Secretarios.

Los congresistas orientales

Antes de comenzar el Consejo de Secretarios, en la sala anexa del despacho presidencial, el coronel Laredo Bru recibió a los congresistas orientales.

La junta giró en torno a las obras públicas urgentes a efectuar en la capital de Oriente y otros municipios de aquella provincia.

Una hora duró, entregándose por la Secretaría de la Presidencia la siguiente nota oficial:

«El señor Presidente de la República, quiso oir a la representación Congresional de Oriente sobre la protesta que han formulado algunos legisladores respecto a la continuación de las obras por el actual contratista».

«Se pedía por valiosos elementos orientales que fuera sacada a subasta la continuación de las obras. Y como quiera que alguien apuntó la idea de que la no terminación de la represa antes de la estación de las lluvias podría motivar su total destrucción en caso de inundación, el señor Presidente quiso consultar todos los pareceres».

«Discutido ampliamente el particular, y a excepción del Representante señor Beltrán, que salvó su voto, fueron todos del parecer en que reduciendo los plazos y con la mayor urgencia, se sacaran a subasta las obras, adoptando las mayores garantías de seguridad, sin perjuicio de que inmediatamente el Departamento de Obras Públicas adopte las precauciones y medidas necesarias para que las obras realizadas sean conservadas y defendidas contra las posibles inundaciones y cualesquiera otros riesgos».

El senador Illas

El Presidente del Senado doctor Arturo Illas, al finalizar la reunión hizo las siguientes manifestaciones:

«Hay que terminar con el sistema de obras por administración, las del acueducto de Santiago van costando más de un millón de pesos. Es indispensable la subasta; sin recomendaciones de nadie para nadie. Además las Secretarías no están autorizadas para realizar obras por administración que excedan de cinco mil pesos».

Otro de los participantes dijo:

«A esta reunión concurrieron todos los Secretarios del Despacho; hay que advertir que de las obras urgentes de que se trató ninguna se refiere a las que se realizarán con cargo a los trescientos mil pesos, para Oriente, del señoreaje de la última acuñación. De esta cantidad ya se han invertido ochenta mil pesos; el Secretario de Hacienda ha quedado encargado de informar en qué tipo y clase de obras se ha empleado esa cantidad, a fin de distribuir el restante de doscientos veinte mil pesos en forma equitativa; de ello le corresponderá a Baracoa cerca de catorce mil pesos».

El senador José Manuel Casanova

Celebró una extensa conferencia con el Presidente el senador José Manuel Casanova.

Cuando abandonaba Palacio informó que el Presidente había firmado el decreto designando la Comisión Cubana que asistirá al Congreso Azucarero en Londres y cuyos miembros son los siguientes:

«José Gómez Mena; Aurelio Portuondo; Arturo Mañas; Edelberto Farrés y Rafael María Angulo».

Las sesiones preliminares de este Congreso comenzarán el 23 del actual y las plenarias el día cinco de abril. En el citado Congreso se tratará de la importación y exportación del azúcar».

El senador Calvo Tarafa

Se entrevistó con el Presidente el senador Calvo Tarafa. Dijo que había protestado ante el Presidente de los propósitos de la Secretaría de Hacienda de proponer un impuesto a mieles invertidas.

«Con este impuesto ocurrirá, dijo el citado senador, que los ingenios paralizarán la fabricación de mieles y muchos obreros sufrirán las consecuencias; no es posible gravar un producto que no deja utilidad».

El Secretario del Trabajo

El doctor Portuondo Domenech informó que se propone llevar al Presidente algunos decretos sobre el trabajo de la mujer y los menores, fijando las labores que pueden realizar y horas de jornada.

Sobre el ajuste económico dijo:

«En todo hay exceso de brazos, hasta en el periodismo, razón por lo que no pueden evitarse infracciones de las leyes sociales vigentes».

Recibirá el Secretario de Gobernación a representativos pinareños

Según se dijo ayer tarde en Palacio el Secretario de Gobernación doctor Jiménez Lanier, hoy a las once de la mañana, recibirá en audiencia especial, en la Secretaría, a la representación congresional de Pinar del Río. También a los concejales del Ayuntamiento pinareño. Presidirá a los congresistas y ediles vueltabajeros el senador Ramón del Collado.

Asunto a tratar en esa importante entrevista, será el problema planteado por el veto impuesto por el Gobernador de la provincia a la disposición municipal del Ayuntamiento de Pinar del Río, que restituyó los sueldos a los concejales, a virtud de la Ley aprobada recientemente por el Congreso a ese respecto.

También se tratará en esa entrevista—se afirma—de todo lo relaciona de con las peticiones de los congresistas para la distribución de cargos burocráticos.

Audiencias concedidas el día de hoy, por el Presidente de la República

1.—Señores y Galo Solés, acompañados del señor Benjamín Kaupman, Comisionado del Comité de la Exposición Universal de New York.

2.—Doctor Agustín Acosta, senador y Presidente del »PUN«.

3.—Doctor José María Reposo, Reposo, representante por el «CND».

4.—Doctor Matías de la Fuente, representante por Pinar del Río.

5.—Doctor Ricardo Dolz, senador y señor Lucas Cambó, representante y Presidente de la Comisión del Turismo de la Cámara.

6.—Doctor Martínez Fra[illegible] dente de la Cámara de Re[illegible] es, acompañado de los se[illegible] presentantes:

Emilio Luaces, Ambrosio [illegible] Juan Cabrera, Angel Par[illegible] Fernández Roque.

7.—Doctora Flora Díaz y [illegible]

8.—Señor Ramón Larre[illegible] sión del Central «Persev[illegible]

9.—Dr. Silva y M. Ram[illegible] Presidente Compañía Cub[illegible] tricidad.

Una aclaración de la Se[illegible] Estado

La Secretaría de Est

MAHONEY DECLARO AYER QUE ESPERA LA RAPIDA APROBACION DE SU LEY AZUCARERA EN EL CONGRESO

REUNION EN LONDRES SERA EL VEINTITRES

Delegados del Gobierno del Instituto Azucarero darán en esta misma semana

Comité Internacional Azucarero pospuesto para el veintitrés ual, la reunión preliminar que convocado para el quince. Lo cho accediendo a la petición cable, le dirigió la semana el presidente del Instituto de Estabilización del Azúcar José Manuel Casanova, con el to de que los delegados de es- nismo y del Gobierno cuba eran tiempo de llegar a Lon- omar parte en dicha reunión. delegados saldrán de hoy a para la capital inglesa, con o expuesto de participar en los preliminares para la Con Mundial Azucarera, cuyas han de comenzar en Lon- día cinco del próximo mes según la convocatoria he- la Liga de las Naciones. stituto Cubano de Estabiliza- Azúcar, prestó su atención varios días a todo lo relacio- con la Conferencia Mundial y gados actuarán de acuerdo intereses nacionales.

GODOY-SAYÁN
SEGUROS Y FIANZAS
(INSURANCE AND BONDING)
TELEFONOS: M-9866 M-9867
AGUIAR 77
HABANA, CUBA

Bonos de Cuba

Cierre ayer en New York:

	Comp.	Vend.
Speyer, 5%	103	—
Speyer, 4½%	98	—
Morgan, 5%	101¾	102¼
Morgan, 5½%	102½	—
Obras Públicas	58	58½
Cuba Railroad, 5%	57¼	58¼
Cuba Railroad, 7%	63½	64¾
Cuba Northen, 7½%	56¾	59¾
Manatí Sugar, 7½%	68⅝	71⅞
Inte. Tel. & Tel., 4½%	86	87

MERCADO DE METALES

Cierre ayer en New York:

Cobre	16.45
Estaño	59
Manganeso	40
Níquel	35
Plomo	7.00
Zinc	7.35

CAMBIOS

...de venta en bancos de esta ...al cierre ayer:

...York, cable	1/10P.	
...York, vista	1/10P.	
...res, cable	4.88	
...res, vista	4.87¾	
...d, cable	8.75	
...d, vista	8.65	
...cable	4.58	
...cable	4.53	
...vista	5.29	
...cable	5.28	
...vista	16.93	
...cable	16.91	
...vista	40.28	
...ania, cable	40.27	
...ania, vista	⅛P.	
...cable	1/16P.	
...vista	30.45	
...Kong, cable	30.40	
...Kong, vista	54.78	
...erdam, cable	54.73	
...erdam, vista	30.50	
...Aires, cable	30.45	
...Aires, vista	22.85	
...cable	22.83	
...vista	28.70	
...cable	28.60	
...vista		

MERCADO DE ALGODON

...ayer en Nueva York:

...	13.85
...	13.45
...	13.27
...re	12.87
...mbre	12.81
...	12.82

...ROY LA PLATA

...ciones ayer en la Bolsa de ...na:

...contra billete ...ano	99⅜	99⅝
...ado contra bi- ...americano	156	—

...MBIOS EN NEW YORK

...ayer en New York:

...esterlinas	4.87 15/16
...os	4.65¼
...ras	7½

...ERCAO DE MANTECA

...re ayer en Chicago:

...ro	13.22
...o	13.45
...ero	12.27N.

MERCADO DE PIELES

...re ayer en Nueva York:

...ro	16.07
...o	16.42
...tiembre	16.79
...tembre	17.10

Revista
'SEGUROS'
Léala antes de asegurarse
Aguiar 83, Habana.

EMPRESA
DIARIO DE LA MARINA, S. A.

AVISO A LOS TENEDORES DE BONOS EMITIDOS POR $200.000.00 AL 6%, NO ACOGIDOS A MORATORIA.

Se pone en conocimiento de los tenedores de Bonos de esta Empresa, que el Cupón número 8 será pagado desde el día dos del próximo mes de Marzo, en moneda de los Estados Unidos de América, todos los días hábiles, en la Oficina Principal de The National City Bank of New York, situada en Presidente Zayas y Compostela, en esta ciudad.

Hab. 26 de Feb. de 1937.

Celso GONZALEZ,
Vice-Pdte. Administrador.

ALARMADOS LOS FABRICANTES DE TABACO CUBANO

Se reunieron ayer tarde para estudiar el problema creado por el Tratado inglés

Para tratar del problema que ha creado la concertación del Tratado de Comercio entre los Gobiernos de Cuba y del Reino Unido de la Gran Bretaña y la Irlanda del Norte, justamente alarmados ante las posibles contingencias que pudiera acarrear para los intereses tabacaleros de la nación, se reunieron ayer los fabricantes asociados a la «Unión de Fabricantes de Tabacos y Cigarros», a quienes afecta directamente ese problema, y después de considerarlo en el aspecto que les atañe, acordaron enviar al Honorable Presidente del Senado el telegrama que a continuación se reproduce y una copia del mismo al Honorable Presidente de la República y a los señores Secretarios de Estado y Agricultura, a éste como Presidente de la Comisión Nacional de Propaganda y Defensa del Tabaco Habano:

«Habana, marzo 8 de 1937.—Arturo Illas.—Honorable Presidente del Senado. — Capitolio Nacional. — Fabricantes tabacos alarmados ante posibles contingencias problema Tratado Inglaterra, respetuosamente a ese alto cuerpo ruega considerar situación nuestra decaída industria, cuya ruina sería definitiva si perdiésemos mercado inglés que es el primero y casi único que tenemos. Unión Fabricantes Tabacos y Cigarros Cuba. (fdo). Francisco Solaún Presidente»

A los Dueños de Panaderías

Asista a las diez de la mañana del miércoles diez de Marzo, a la reunión que presidirá el señor Alcalde Municipal a los efectos del Reparto de Cuotas; en el Ayuntamiento de la Habana.

Hace ocho años que no se hace reparto, pero este año debido a nuestra labor sí se efectuará.

Hemos pedido 33 bajas que importan $6.823.28.

Ejercite personalmente su derecho concurriendo, si no lo hace no tiene derecho a protestar si le asignan cuota mayor.

No entregue su recibo. Concurra.

GREMIO DE INDUSTRIALES DE PANADERIAS

Dr. Carlos MANUEL BETANCOURT,
Secretario.

SAN RAFAEL 145.

EL TIPO DE ORO FIJADO POR EL BANCO DE FRANCIA

PARIS, marzo 8.—El Banco de Francia ha fijado el precio del oro en 24,509.53 7/1000 francos el kilogramo, tipo que representa 21.78 francos por dólar. El Gobierno hace constar que este precio es provisional y sólo regirá hoy. El precio definitivo se determinará una vez que el Parlamento apruebe las leyes necesarias, probablemente mañana.

MERCADO DE CAFE

Cierre ayer en New York:

Marzo	6.99
Mayo	7.03
Julio	7.13
Septiembre	7.21
Diciembre	7.23

LOS CANJES DE CUOTAS DE AZUCAR EN LA BOLSA

Los canjes de certificados de identidad, de las cuotas azucareras, quedaron cotizados ayer tarde, en la pizarra de la Bolsa de la Habana, de la manera siguiente:

Libre por Mundial, de 1.17 a 1.21.
Libre por Retenido, de .17 a .20.
Retenido por Mundial, de .98 a 1.02.
Mundial por Local, de .13½ a .15.

No se reportaron durante el día operaciones en la pizarra de la Bolsa.

MERCADO DE GOMA

Cierre ayer en New York:

Mayo	22.70
Julio	22.80

EL MERCADO DE CRUDOS ESTUVO QUIETO, PERO CON TONO FIRME Y LAS OFERTAS DE 3.60 A 3.65 CTS.

En el mercado de entregas futuras el contrato número 4 se destacó por su fuerza a última hora. El contrato núm. 3, se hallaba a la hora final un punto más bajo que antes

El mercado del crudo estuvo ayer quieto y con tono fundamentalmente firme. En general, había ofertas bastante cuantiosas a 3.60 y 3.65c, según posición. Los refinadores se mostraban dispuestos a comprar azúcares para pronto embarque a 3.60c.

En los futuros, el Contrato No. 4, se destacó por su fuerza en las operaciones de última hora, llegando a registrar alzas netas de 1½ a 3 puntos ante la prolongada firmeza del mercado de Londres. El Contrato No. 3 registró poca variación en los precios, que en la hora final se hallaban de 0 a 1 punto neto más bajos. Se vendieron en total 13.000 toneladas en el Contrato No. 3, y 25.500 en el Contrato No. 4.

El refinado estuvo quieto. Las extracciones fueron bastante buenas.

MERCADO DE LONDRES. El mercado de Londres cerró firme. Había allí vendedores de azúcares preferenciales al equivalente de 1.20½c lab. Cuba, y azúcares libres de derechos a 1.21½c lab. Cuba. Las cotizaciones de la Terminal fueron las siguientes:

	Ayer	Hoy
Marzo	6.5¼	6.8
Mayo	6.6¼	6.7¾
Julio	6.6¼	6.7¾
Agosto	6.6¼	6.7¾
Octubre	6.6½	6.7¾
Diciembre	6.6½	6.8
Marzo	6.7¾	6.9

EN PUERTOS DE CUBA. El movimiento de azúcares en los puertos de Cuba, según datos de los señores Lamborn, Hutchings y Co., fué el siguiente:

Semana terminada en marzo 6 1937

	Tons.
Arribos	127.289
Exportación	59.780
Exist. puertos	307.484

AZUCAR DE JAVA. Según despachos recibidos de Amsterdam, Holanda, el precio del azúcar de Java ha sido elevado en 10 centavos por cada cien kilogramos.

EL PROYECTO DE LEY. Según noticias recibidas de Washington, el senador O-Mahoney espera la pronta aprobación de su ley azucarera por el Congreso, puesto que ya existe un acuerdo general acerca de las condiciones en que han de adoptarse las cuotas.

Como el impuesto de consumo de ¼ de centavo por libra contenido en dicho proyecto de ley tiene que originarse en la Cámara, nada podrá hacer el Senado mientras el bajo organismo colegislativo no haya llegado a un acuerdo definitivo.

INFORME DE LAMBORN. Los señores Lamborn, Hutchings y Co. dieron ayer tarde el siguiente informe sobre el mercado de crudos:

«El mercado de crudos abrió hoy con un tono sostenido, con ofertas de un cargamento de Cuba, para cargar en marzo 22, al precio de 2.65cyf. 45.000 sacos de Puerto Rico, para despacho en marzo 25, a las bases de 3.65 y 3.62; un cargamento de Cuba, para cargar en marzo 15 y con opción al puerto de Nueva Orleans solamente, al precio de 2.75 cyf.; 12.000 sacos de Puerto Rico, para despacho en marzo 31, a puntos por arriba de las cotizaciones prevalecientes en el mes de mayo de la Bolsa de Futuros de Azúcar de Nueva York; 2 cargamentos de esta última procedencia, para llegar tarde en marzo, a la base de 3.65, y para despacho temprano en abril, a la base de 3.60; 2.000 toneladas de las Filipinas, a la base de 3.57 y medio—posiblemente 3.55—y 6.000 toneladas de igual procedencia, para embarques en marzo-abril y mayo-junio, a la base de 3.57. El interés comprador por parte de los refinadores, aún limitado por azúcares para llegar en marzo en posiciones que llenasen sus necesidades, posiblemente a la base de 3.60».

TABACO

Durante la semana pasada se vendieron y entregaron en el mercado local, solamente 956 tercios y pacas; según la recopilación hecha por nuestro reportero. Dicho total se distribuye como sigue:

De Remedios	462
De Vuelta Abajo	441
De Partido	53
Total	956

Exceptuando 62 tercios de varias clases, el total de Remedios era de «capadura» y «botes».

Los tercios de Vuelta Abajo eran: de colas, 230; de tripas varias, 114; de broncos 66 y de capas 31.

Y los cincuenta y tres de Partido eran de rezagos, y finos y maduros.

LOS TOTALES RECIBIDOS

Entraron en la plaza durante la misma semana pasada 1.305 tercios y capas, procedentes de:

Remedios	628
Vuelta Abajo	480
Otras zonas	197
Total	1.305

Las partidas que, sumadas por nuestro reportero, hacen ese total entraron por ferrocarriles, camiones y vapores.

LAS ENTRADAS DE AYER

Entraron ayer en la plaza estas dos partidas de tercios y pacas; ambas para I. Kaffenburgh's, Son:

De Placetas, 111 tercios y de Cumanayagua 50 pacas.

Este es tabaco de la cosecha del 36 que habían dejado los destinarios en sus depósitos de las dos mencionadas localidades.

DE LAS EXPORTACIONES

El domingo dimos el valor de las exportaciones de rama y manufacturado a cada país durante el pasado mes de febrero. Debemos añadir algunos detalles de esas exportaciones, especialmente de rama.

Para la Argentina exportamos en dicho mes 37.004 kilos al precio promedio de $1.15 el kilo. Por el precio vemos que eran tripas limpias.

Canadá nos llevó en dicho mes 12,954 kilos de tripa sin despalillar al precio promedio de 1.02 el kilo y 3.300 de tripa despalillada al promedio de $1.28.

Chile nos compró en el mismo febrero, 283 kilos al precio promedio de $0.97 el kilo.

BOLSA DE NUEVA YORK

COTIZACIONES AL CIERRE AYER

—A	
Amerada	112½
Am Radiator	26½
Adams Expr	21⅝
Air Reduce	77
Alaska Jun	14¾
Alleghany	5⅛
Allied Chem	254½
Allis Chal	74¾
Amer Can	108
Am Car Fou	68¼
Am F Pow	12½
Amer Ice	3⅞
Amer Inter	17¼
Amer Loco	55½
Am P Light	13½
Amer Smel	98½
Amer Sugar	50⅞
A C Alcohol	26¾
Amer T and T	178½
Am Tobac A	90½
Am Tobac B	92
Am W Works	25½
Am Woolen	13
Anaconda C	67⅜
Atchison	84⅝
Atlan Coast	53⅜
Atlan Ref	34
Ass D Goods	23⅛
Auburn Auto	31⅛
Aviat Cor	8¼
Amer Bank	32⅝
Amer Metal	67
—B	
Baldwin Lo	10
Balt and Ohio	36
Bendix Avi	27⅛
Best and Co	62
Beth Steel	101⅝
Borden Co	26⅞
Briggs	52
Brook Man	45½
Byers A M	32
—C	
Can Pacif	16¾
Curtis W	22⅝
Case T Mach	165
C de Pasco	85
Ches and Ohio	67½
Chi R Islan	3⅜
Chrysler	127½
Coca Cola	145
Col Carbon	116½
Comm and Sout	3⅛
Congoleum	43½
Con Cigar	15¾
Cons Gas	42⅞
Cons Oil	16¾
Cont Can	60¾
Cont Oil	41½
Corn Prod	70½
Coty Inc	8⅛
Cuba Co	2¼
Cub Amer S	10¾
C Am Sug. p	115
Cmm-l Solv	19⅝
Chesapeake	88½
C Palmolive	23
Cruc Steel	78¾
Cons R Cuba	8½
—D	
Del Hudson	55¼
Del and Lack	23⅛
Drug Inc	15¾
Dupont	173
—E	
East Kodak	169
El Auto Lit	42½
El Pow Lig	23½
Elec Bond	25½
Erie (R R)	19⅛
—F	
Fox Film C	36¾
Frep Texas	29
—G	
Gen A Tank	79½
Gen Asphalt	41
Gen Elec	61½
Gen Foods	43¼
Gen Motors	66¾
Guantánamo S	3⅜
Gillet Saf	18⅛
Gimbel Bros	28½
Gold Dust	—
Goodrich R	45¼
Goodyear	42¼
Gen Bronze	11½
Great North	53¾
—H	
Hershey, com	62
Homestake	387
Houston Oil	15¼
Hudson Mot	20½
—I	
Ill Cent	33⅜
Interb R T	11¾
Int Cement	74½
Int Nickel	72¼
Inter Tel	13⅝
Illin Glas	180
—J	
Johns Mansv	140⅞
—K	
Kroger Groc	23⅛
Kresge S S	27
Kennecot	66⅞
—L	
Lambert Co	23½
Ligg Myers	111½
Loew-s Inc	79¼
Loose Wiles	43
Lorillard	26
Louisv Nas	95½
Ludlum Stl	39¼
Lehman Cor	135
Liquid Carb	51½
—M	
Macy (H R)	57¼
Montgomery	67⅛
Miss Pac, c	5¼
Miss Pac, p	10⅞
Min Honeyw	115
Murray Corp	18½
—N	
N Y Central	52
Nash-Kelvi	23⅜
Nat-l Dist	30
Nat-l Bisc	32
Nat-l Cash	37⅞
Nat-l Dairy	23½
Nat-l P Li	12¼
North Amer	30
N A Aviat-n	15¼
Nort Pacif	35
—O	
Ohio Oil	18¼
Otis Elev	43
Otis Steel	23½
—P	
Packard Mot	11¼
Paramount	40¾
Pennsylvann	27⅛
Pullman Co	69¾
Proc Gamble	61½
Pure Oil	21⅞
Puerto Rico	35¾
—R	
Radio Corp	12
Rep I Steel	42⅞
Reynolds	55
—S	
Schen Dis	47¼
Safeway St	44¼
Sears Roeb	92⅝
Simmons Co	52¾
Soc Vacuun	18⅞
St Paul, p	6⅞
So Pacific	61½
South Ry	36¼
Stan Brands	15⅜
Stand Gas	13⅜
Stan N J	74½
Stan Oil C	47⅝
Stewart War	18¾
Studebaker	18⅜
Sun Oil	73
—T	
Texas Co	56⅜
Texas Gulf	40
Tinken Roll	72¼
—U	
Union Carb	109
U Pacific	136½
Union Oil	26⅛
United Cor	6¾
Uni Cor, pfd	42¾
Unit Fruit	85
U S Rubber	61¼
U Aircraft	33⅜
U S Steel	123
U S Ind Alc	38¾
U Gas Corp	13
U Gas Warr	3⅜
—V	
Vanadium	37½
—W	
Warner Bros	15½
W Brothers	8⅞
West Union	78¾
West Elec	154
Woolworth	55¾
—Y	
Yellow-Tr	33½

Cotizaciones

NUEVA YORK, Marzo 8. (AP).—Cotizaciones al cierre de la Bolsa de Nueva York:

Acciones: . . . 3.175,170

Bonos: $16.924,600

COTIZACION DE LA PESETA

La peseta española se cotizó ayer, al cierre del mercado, a razón de 11.42 por dólar.

COTIZACION DEL FRANCO

El franco francés se cotizó ayer, al cierre del mercado, a razón de 21.83 por dólar.

COTIZACION DE LA LIBRA

La libra esterlina se cotizó ayer en el mercado local a $4.88.

SACOS ENVASADOS POR LOS INGENIOS DE LA REPUBLICA

Pinar del Río:	
Merceditas, día 5	1,505
Orozco, 5-6	2,009
Niágara 6-7	819
Habana:	
Gómez Mena, días 5-6-7	11,080
Merceditas 5-6	5,150
Josefita 5-6-7	2,460
Hershey 5-6	7,353
San Antonio 5	1,708
Rosario 6-7	2,796
Matanzas:	
Dos Rosas, días 5-6	1,852
España 5-6	9,513
Alava, 5-6	5,675
Guipúzcoa 5-6	4,905
Tinguaro 5-6	3,872
San Ignacio 6	869
Mercedes 5-6	5,980
Soledad 5-6	3,107
Triunfo 5-6	1,509
Limones 5-6	2,816
Santa Amalia 5-6	2,427
Carolina 5-6	2,541
Conchita 5-6	6,328
Santo Domingo 5-6	3,094
Cuba 5-6	10,391
Progreso 5-6	3,016
Araujo 6	1,729
Elena 4-5	752
Australia 5	1,336
Santa Clara:	
Ramona, día 5	1,110
Adela 5	1,866
Narbal 5	1,728
Resulta 5	1,217
Trinidad 5	920
Reforma 5-6	3,231
María Antonia 5	527
Nela 5-6	1,350
Tuinicú 5-6	6,176
San Isidro 5-6	3,703
La Vega 5-6	2,044
Covadonga 5-6	3,637
Zaza 5-6	3,063
San José 5-6	3,426
Perseverancia 5	3,100
Fidencia 5	850
Santa Isabel	1,488
Carmita 5-6	2,572
Constancia (A) 5	1,143
Manuelita 5	1,482
Soledad 5	1,605
Narcisa 5	1,932
Constancia (E) 4-5	3,204
Santa Lutgarda 4-5	3,051
Resolución 5	1,084
Escambray 5	1,106
Caracas 5	2,127
Macagua 5	1,097
Pastora 5	1,394
Fé 5	1,805
Santa Rosa 5	1,542
Santa María 5	1,275
Hormiguero 5	2,674
Santa Catalina 5	1,810
Washington 5	1,853
Portugalete 5	1,308
Amazonas 5	1,045
Camagüey:	
Baraguá, días 5-6	7,569
Stewart 5-6	11,578
Punta Alegre 5-6	5,965
Siboney 5-6	2,300
Najasa 5-6	2,650
Santa Marta 5-6	4,370
Vertientes 5-6	14,610
Lugareño 5-6	5,884
Morón 5-6	13,010
Francisco 5-6	10,280
Jaronú 5-6	13,632
Violeta 5-6	10,305
Macareño 5-6	2,964
Estrella 5-6	4,216
Céspedes 5-6	5,583
Jatibonico 5-6	9,588
Adelaida 4-5	6,224
Algodones 5	2,386
Oriente:	
Santa Ana, día 5	1,728
Tánamo 5-6-7	9,087
Ermita 5-6	3,162
Ofelia 5-6	1,992
Isabel 5-6	4,091
Niquero 5-6	3,903
Preston 5	8,546
Salvador 5	702
Cacocum 5	820
Maceo 5-6	2,728
Delicias 5-6	13,883
San Germán 5-6	8,523
Manatí 5-6	9,460
Río Cauto 5-6	2,760
Chaparra 5-6	11,103
Estrada Palma 5-6	3,427
Cape Cruz 5-6	2,004
Santa Lucía 5-6	4,671
Jobabo 5	3,084
Sofía 5	252
Santa Cecilia 2-3	2,302

BOLSA DE LA HABANA

COTIZACIONES AL CIERRE AYER

COTIZACION OFICIAL

Bonos y Obligaciones	Comp.	Vend.
República de Cuba:		
Speyer, 1904	103	—
Deuda, Int. 1905	99	101
Cuatro y medio, 1909	99	101
Morgan, 1914	103	105
Morgan, cinco y medio, 1923	104	106
O Públicas, 5 y medio, 1945	56⅝	58¾
Obligs Oro, 9 cupones	40	50
Obligs Oro, 7 cupones	36	39
Obligs Oro, 4 cupones	36¼	38½
Azúcar, 5 y medio, 1940	99½	—
Rep Cuba, Morgan (Seriados) 5½% — 1927:		
I Vence 1 julio, 1936	100	105
J Vence 1 julio, 1937	100	—
Ayunt Hab 1ra Hipt	96	110
Ayunt Hab 2da Hipt	94	—
Centro Asturiano	48	—
B Territorial, Serie B	34	50
Cervecera	54	70
Cervecera Oblig nto hipt	14	24
Gas	109	—
Hav Elec (Consol)	30	32
Hav Electric, Debentures Obligs no hipt	5	6
Edificio La Metropolitana, S A	20	—
Ladrillos	40	—
Mercados de Abasto y Consumo 1ra Hipt	69	—
Nueva Fábrica de Hielo	104½	—
Papelera Serie B	100	—
Teléfonos	92	—
Unidos	20	—

ACCIONES	Comp.	Vend.
Banco Agrícola	—	—
Banco Territorial	9	35
B Territorial (Benef)	⅜	—
Cervecera	25	40
Fec C Consolidados de Cuba, P	7½	—
Cuba R R	10	—
Fibras y Jarcia	40	—
Hav Elec Utilities Com, P 6 por 100	43½	45
Hav Elec Utilities Com, P 5 por 100	12	17
Hav Elec Railway Com, preferidas	3⅛	4¼
Hav Elec Railway Com, comunes	⅝	—
Jarcia, P	85	100
Jarcia, C	16	22
Licorera de Cuba	4	—
Mercantil, La (Seguros)	—	—
Metropolitan Auto	—	—
Naviera, P	20	—
Naviera, C	2	6
Nueva Fábrica de Hielo, Beneficiarias	60	69
Pesca, P	20	—
Pesca, C	5	15
Teléfono, P	54	—
Teléfono, C	19	—
Unidos	3½	4
Unión Oil	3¼	—

COTIZACION A TERMINO

Ayer, a las 3.30 p. m.

Entregas: días 15 y último de mes

Bonos y Obligaciones	Comp.	Vend.
República de Cuba:		
Speyer, 5 por ciento	103½	—
Deuda Interior	99¼	—
Speyer, 4 y medio por ciento	99½	—
Morgan, 5 por 100	103	—
Morgan, 5 y medio por ciento	104	106
O Públicas, 1945	57⅜	58
Obligs Oro, 9 cupones	—	—
Oblig Oro, 7 cupones	—	—
Obligs Oro, 4 cupones	36¼	40
Azúcar	100¼	101¼
Julio 1936, I Morgan	100	—
Julio 1937, J Morgan	100	—
Ayuntamiento, 1a	96	—
Ayuntamiento, 2a	96	—
Centro Asturiano	43	—
Cervecera Internacional	55	—
Cervecera Internacional, Obligs no hipt	15	21
Gas y Electricidad	109	—
Hav Elec Railway Co	29¾	—
Hav Electric Ry Comp, Obligs no hipt	5	—
Nueva Fábrica de Hielo	104	—
Pap Cubana, Serie B	100	—
Cuban Telephone Co	—	—
Unidos	24	—

ACCIONES	Comp.	Vend.
Cervecera Internacional	16	—
F C Consolidados, P	8	—
Cuba Railroad, P	10	—
H E Utilities, Prefs	43½	45
H E Utilities, Pretes	11	16
Hav Elec Ry Co, P	3	—
Jarcia, P	88	99⅞
Jarcia, C	16½	—
Licorera de Cuba	3¾	6½
Naviera, P	15	—
Naviera, C	1½	—
Nueva Fábrica de Hielo	120	—
Nueva Fábrica de Hielo, Beneficiarias	62	—
Teléfonos, P	55	—
Ferrocarriles Unidos	3½	4¼
Unión Oil Co	3⅝	4

«COTIZACION LIBRE»

Bonos y Obligaciones	Comp.	Vend.
Inter Tel Convert, 4 y medio por ciento	81	—
Inter Tel, 5 por ciento, 1955	80	—
Cuba Tel Co, 7 y medio por ciento	100	—
Cuba R R, 5 por ciento, 1952	57	—
Cuba RR, 7 y medio por ciento, 1936	61	—
Norte de Cuba, 5 y medio por ciento, 1942	57	—
Manatí Sugar, 5 y medio, 1942	65	—
Vertientes Sugar, 7 por ciento, 1942	25	—
Eastern Sugar, 7 y medio por ciento, 1937	—	—
Central Cunagua, 6 por ciento, 1957	100	110
C Gallego, 6 por ciento, 1975	40	—
Ved Tennis, 3 por 100, 1949	6	—
Pro Arte Musical, 7 por ciento	35	—
Casino Español, 6 por ciento	62	—

ACCIONES	Comp.	Vend.
Inter Telp and Tel	13	—
Cía Cubana de Electricidad, P, $6.00	20	31
Cuban American Sugar, preferidas	108	—
Cuban American Sugar, comunes	10¼	—
Cuba Company, C	2⅝	—
Nueva Papelera Cubana	110	—
Cía Litográfica, P	70	—
Auxiliar Marítima, P	3	—
Seguros La Comercial	78	—
Seguros El Comercio	110	—
Central Violeta	16	—
Guantánamo, P	40	—
Guantánamo, C	3	—

MERCADO DE GRANOS

Cierre ayer en Chicago:

Avena:	
Mayo	46¾
Julio	43
Septiembre	40½
Centeno:	
Mayo	106⅜
Julio	99½
Septiembre	92
Maíz:	
Mayo	109
Julio	104
Septiembre	97¾
Trigo:	
Mayo	136
Julio	118⅜
Septiembre	115¼
Trigo de Winnipeg:	
Mayo	128⅞
Julio	124⅞
Octubre	113⅞
Trigo de Minneapolis:	
Mayo	140½
Julio	131½
Septiembre	119½
Trigo de Kansas City:	
Mayo	127¼
Julio	113⅞
Septiembre	111¼

ACCIONES DE LOS BANCOS

Cierre ayer en New York:

Guaranty Trust	367
New York Trust	150
Chase National Bank	60¾
National City Bank	57⅝
Public	54¼
Manufacturers Trust	65¼
Irving Trust	18⅞
Corn Exchange	71¾
Chemical	79
Bankers Trust	79¾
First National of N. Y.	2.515
Manhattan	37½
Hannover	145
First Nat. of Boston	59
Royal B. of Canada	223

PRECIOS DE MIEL Y CERA

Precios que pagan los almacenistas en esta capital por la miel y cera:

Miel:	Ctvs. Galón
En barril nuevo, de 48 a	52
Cera:	Ctvs. Libra
Oscura a	20
Amarilla a	25½

LA PLATA EN TORONTO

Cierre ayer en Toronto:

Mayo	44.90	45.35
Julio	44.80	45.25

AVISO

El señor Perfecto del Llano y Villa, gerente de la Industrial Lanera, S. A., comunica a sus estimados clientes, a sus proveedores y al público en general que en breve comenzará a elaborar nuevamente en su fábrica de Juan Abreu número 80. Con tal motivo ha instalado sus oficinas provisionales en Rosa Enrique 107, a donde deberán dirigirse para cualquier asunto relacionado con su industria.

APRECIACION DEL MERCADO DE AZUCAR

MARZO 8 DE 1937

	ANT.	HOY
...os, costo y flete	2.58	2.57
...s, cuota libre contado, base LAB	2.42	2.40
...s, retenido, contado, base LAB	2.23	2.21
..., contado, base LAB	1.22	1.24
...cal, contado, base ex almacén	1.08	1.10
...s cuotas, zafra 1937, contado, base LAB	1.94½	1.93½
...tas zafra 1937, contado, base LAB	1.99	1.98
...Colonos, almacén, después de pagados impuestos	$6.02	$5.99

...a apreciación es de Luis Mendoza y Compañía).

...TIZACIONES DE LA BOLSA DE AZUCAR DE NEW YORK

...YORK, marzo 8. (Por el hilo directo de Luis Mendoza y Cía.)

CONTRATO 3

Meses.	Abre.	Máximo	Mínimo	Cierre.
Mayo	2.58	2.59	2.57	2.56
Julio	2.57	2.58	2.57	2.56
Septiembre	2.58	2.58	2.57	2.56
Noviembre	2.56	2.56	2.56	2.56
Enero	2.49	2.49	2.40	2.48
Marzo	2.65	2.70	2.66	2.66

1937 CONTRATO 4

| Meses | Abre. | Máximo | Mínimo |

CARCAJADAS

Me imagino yo cómo estarán los londinenses, con la noticia de que, para la defensa de la capital, se ha ideado una jaula de acero.

Los londinenses estarán, con eso de la jaula, que trinan. Claro; porque les han cambiado la nacionalidad. ¡Los han convertido en canarios!

Eso de «Fume compadre», es música; y no sólo porque sea un tango, que es más música todavía, además de cursi, sino porque si le dicen: «fume compadre» y le dan un cigarro cualquiera, de los tantos pajizos que andan por ahí, le dejan echando humo y de mal humor; ah, pero si le dan un «Competidora Gaditana», ya no es un tango: ¡es un cigarro!

¡Atiza! Necesitan acreditar que son cubanos los acusadores que se personaron en una causa.

Así que, aquí, sólo tienen derecho a que se les haga justicia, los cubanos.

¡Pobres cubanos, con tan pobre justicia!

Los precios de los artículos de primera necesidad habrán aumentado, pero «La Balbaína» (el restaurant tan popular de Prado y San Miguel) no ha aumentado los precios. Por eso han aumentado tanto los comensales. Como que a veces, no hay mesas disponibles y hay quien guarda turno, mientras otros guardan las cucharillas del café.

En una visita de inspección del Coronel Batista a las Escuelas Cívico-Militares, le presentaron a un niño que padecía asma y parasitismo intestinal. Este se lo combaten con los vermífugos del caso. Tiene ascárides lumbricoides; una verdadera plaga entre los campesinos.

Pero es lo que decía uno: —Mal andamos de los intestinos con estos parásitos, pero lo que es, con los parásitos de la Habana, ¡se nos ponen unas tripas...!

Recomiendo a los caballeros que no lean esta noticia, que es sólo para las señoras: es, casi casi, un secreto profesional. Ya sé yo que a los hombres les atraen las cosas de las señoras (que algunas, ¡tienen unas cosas!), pero esto no debe atraerles; ¿para qué? Se trata de las agujas «Simanco» para la máquina de coser. ¿Ven, cómo no les importa a los hombres?

¡Las tragedias de la vida! Ayer una joven se tiró al agua y la sacaron, figúrense; chorreando y acatarradísima. Porque el novio no la quiere. La dice que es un «pescao». Y, claro, se tiró al mar.

El novio dice que es «pescao», porque se la ve la espina dorsal y porque tiene muchas espinillas. ¡Buen «peje» está él!

«Sustrajeron mercancías de una vidriera de tabacos, en Paula 6. Aunque un purista del idioma aclaró a los dueños que no «sustrajeron», sino que «sus llevaron». Los ladrones, inmediatamente, metieron mano a la caja; a la caja de los «Londres Grandes» de «Partagás», con lo cual los ladrones demostraron tener muy buen gusto.

Dicen que, entre Franco y Francia se ha creado una cuestión muy tirante, con motivo de una nota (una nota grave, por aguda) que Francia no contesta.

¿Una cuestión tirante? Nada, pues. Si es tirante, a la Liga, que es la que se trae el «estira y encoge».

¡Lloren, niños, lloren! Lo que pasa es que los niños no lo saben, que si lo supieran... No conocen los refranes, y claro. Pero si supieran eso de que: «el que no llora, no toma leche condensada «La Lechera», se pasarían el tiempo berreando, y dando «lata», porque no hay como una buena «lata», para recordar la rica leche condensada «La Lechera».

Hace una semana se descubrió un fraude de doscientos mil pesos en la Hacienda, pero, ¿y el dinero? Porque siempre resulta que se descubre el fraude, pero el dinero es muy difícil de descubrir.

Es lo que dirán las autoridades:—«Más grande es América, y ya ven lo que costó descubrirla.

Aunque no es muy difícil descubrir el dinero, cuando es bien habido. Y si no, ahí tienen ustedes el dinero de «La Regente», de Neptuno y Amistad, que parece un pepillito: siempre está descubierto para quien lo quiera. Con poco interés y garantía de algún valor, joya, etc., «La Regente» da el dinero suave y dulcemente. Ya ven si es fácil descubrirlo.

PERFUMES ARISTOCRATICOS «DUQUESA OLGA».

El Director de la orquesta del Hotel «W. Astoria», de New York, está en la Habana. Que vaya al Hotel «Saratoga», de Prado y Dragones, bajo cuya marquesina se reúnen las familias, todas las noches a oir la orquesta de señoritas. A ver qué orquesta le gustaría al Director, para tocar, desde luego: la suya de «feos» o ésta de lindas. Porque, para tocar, mejor es la del «Saratoga».

La Sección de Acción Social del Consejo Nacional de Tuberculosis está girando una inspección por asilos y creches de la Habana.

Así estarán preocupados los chicos, al saber que esos señores van a ver cuáles son los niños malos.

Porque los chicos saben, por experiencia, que a los malos los castigan.

Y ¿qué hay de aquel automóvil que se llevaron «tres jóvenes elegantemente vestidos»? Porque el detalle no falla: «Tres jóvenes elegantemente vestidos» son, sin disputa, tres clientes de la sastrería «Gentleman» de Galiano 86. Y como ahora está liquidando y hace trajes a la medida baratísimos, cualquiera puede ser «un elegante joven».

La protesta de las compañías nacionales de seguros se ha concretado en una petición concreta a la Secretaría del Comercio: «que no se celebren tratados internacionales que afecten a los seguros».

Sí; porque aquí, por lo visto, ya no resultan seguros, ni las pólizas.

Ah, pero aún queda algo seguro: esto se lo aseguro yo, sin cobrar prima, que es el seguro más seguro. Lo más seguro son los calzoncillos «Avance», de faja elástica que fabrica «La Cruz Blanca». Se ajustan sin oprimir y están seguros. Y estar seguro, sin oprimir y a gusto de todos, eso no lo ha conseguido nadie: ni los gobiernos.

La declaración del Consejo de Secretarios es terminante: el tratado con Inglaterra no será efectivo hasta que no lo apruebe el Senado.

Es decir, que hay que pasarlo por la piedra; la piedra de toque, que es donde se contrasta el oro.

Y, precisamente, el oro inglés siempre ha sido sospechoso.

La venta especial de vestidos (mil vestidos) de verano para niñas y jovencitas, lavables (los vestidos, y las niñas) que está ofreciendo «El Encanto» ha llamado la atención. Porque son muy baratos y son de batista, que es lo que ahora se impone: es la moda: batista. Y así resultan atractivos en alto grado; en general, que creo que es un grado alto.

Yo no sé para qué malgastan así el dinero. Porque dicen que Gobernación ha comprado un aparato para descubrir mentiras. ¡Qué bobería! Pero si aquí las «bolas» son muy finas; se descubren solitas.

Lo que no descubren fácilmente las damas es, por qué se cansan pronto de andar; por qué les duelen los pies; por qué se les tuercen los tacones. Y todo depende del arco. Que esté reforzado el pie firme, con la Patente 9263 que sólo tienen tres casas exclusivas; una de ellas la peletería «Miami» de Neptuno y Campanario. Fíjense, no vayan a oir campanas...

Recuerden los señores anunciantes que todos los días me dan los avisos que recibo en esta Administración y todos los días visito a los clientes que me piden «Carcajadas». Y las doy, aunque esté de mal humor. Porque, es que un anuncio nuevo, me hace cosquillas.

JOTA ARIS.

UN VIGILANTE DE POLICIA DIO MUERTE A SU MUJER POR CELOS, SUICIDANDOSE ACTO CONTINUO

Un anónimo recibido por el vigilante había agriado su carácter, haciéndolo espiar a la joven. Ella se hallaba acostada en el suelo cuando él la mató de tres balazos

En la segunda habitación de la casa Espada número 38, segundo piso, esquina a la calle 27, el vigilante 281, Juan Rusindo Oquendo, natural de Trinidad, de 35 años de edad, que prestaba sus servicios en la Octava Estación, después de dar muerte de tres balazos a su mujer, Ana Castro Rabión, de la Habana, de 32 años, se asestó un balazo.

El lugar del hecho es un coquetón pisito, compuesto de sala, comedor y dos habitaciones, todo lujosamente amueblado. Serían las once de la noche, cuando el vigilante Rusindo, después de tener un disgusto con Ana Castro, vió que ésta se dirigía a la última habitación, donde extendió en el suelo unos periódicos acostándose encima, completamente vestida.

Rusindo parece que en diversas ocasiones trató de que Ana regresara al lecho, sin que ella le obedeciera. Esto lo llenó de ira, por lo que, apoderándose del revólver de reglamento, se encaminó a la habitación donde estaba su mujer. No se sabe lo que pasó entonces; lo cierto es que Rusindo le hizo tres disparos en la cabeza, dejándola muerta. Acto seguido se descerrajó un tiro en la cabeza, cayendo exánime junto al cadáver de la víctima.

Al ruido de los disparos acudió el vigilante 2674, R. Hoyos, que se hallaba de posta en la esquina de 27 y Espada, violentando la cerradura de la puerta y auxilió a su compañero, que aún tenía vida, trasladándolo al Segundo Centro de Socorro, no así a la Castro, que ya era cadáver.

El doctor Ortega, médico de guardia en dicho Centro, no pudo prestarle las auxilios de la Ciencia a Rusindo porque éste llegó cadáver, certificando que presentaba dos heridas producidas por proyectil de arma de fuego, una de entrada en la región temporal izquierda y otra de salida en el lado derecho.

Ana Castro fué reconocida por el doctor Miranda, médico del primer Centro de Socorro, quien certificó que presentaba tres heridas por proyectil de arma de fuego en el lado derecho del hemicráneo, correspondientes a entrada de las balas y con salida por el lado izquierdo, así como otra herida de igual naturaleza en el dedo pulgar de la mano derecha.

Es importante hacer constar que las heridas del vigilante aparecen en el lado izquierdo de la cabeza, porque era zurdo.

Se constituyó en el Segundo Centro de Socorro y después en la casa de la tragedia el capitán Miguel Angel Rodríguez, al mando de la Sexta Estación, quien inició las actuaciones.

El vigilante Juan Rusindo Oquendo, quien anoche, después de matar a su mujer a tiros, en su domicilio de Espada número 38, se suicidó.

Según el rumor recogido entre los curiosos, el vigilante Rusindo tenía celos de su mujer, pues no hace mucho había recibido un anónimo donde le exponían ciertos hechos. Todo hace creer que el anónimo es producto de una venganza por parte de alguna persona que estaba enemistada con Ana Castro.

Horas después de ocurrir el suceso, se personó en el Segundo Centro de Socorro Margarita Amieva, de 32 años, vecina de San Nicolás número 154, quien toda llorosa deseaba ver el cadáver de Rusindo, alegando que era su esposa. Más tarde, se pudo conocer que Margarita llevaba relaciones íntimas desde hacía siete años con Rusindo.

Rusindo era divorciado y tenía tres hijos nombrados Humberto, de 17 años; y María Teresa y Juan, éstos menores de edad, los cuales no residían con él.

Hará cosa de doce años Rusindo entabló amistad con su víctima, una agraciada joven mestiza, con la cual se unió poco después, pues tenía intenciones de contraer segundas nupcias con ella. Esto no se llegó a efectuar debido a los numerosos disgustos que ambos tenían por ser sumamente celoso Rusindo.

Estaba tan enamorado Rusindo de Ana, que los vecinos lo veían salir de la casa y regresar más tarde, ocultándose por las esquinas para ver los movimientos de su mujer.

El anónimo recibido hace poco fué la chispa que prendió la tragedia rubricada anoche a balazos en el cuerpo de Ana.

Rusindo llevaba en el Cuerpo de la Policía unos 12 años de servicio, y era muy querido por sus compañeros por su buen trato.

El comandante Bernardo García, ayudante del Jefe de la Policía acudió a la Casa de Sócorro, disponiendo que el cadáver de Rusindo fuera tendido en la Octava Estación, para rendirle los honores correspondientes.

También concurrieron al lugar del hecho el comandante Tandrón, el segundo Jefe de la Policía y el inspector del Distrito, comandante Lombana.

El capitán Miguel Angel Rodríguez, procedió a ocupar el revólver que tenía cuatro cápsulas disparadas; un peso en moneda fraccionaria y otras pertenencias, así como una carta dirigida a él, por una parienta suya, nombrada Emilia, que reside en Trinidad, donde le pide le compre un par de zapatos y la desea felicidades tanto a él como a Ana Castro, agradándole la noticia de que los disgustos habidos entre ellos ya se habían disipado. Esta carta, seguramente, fué escrita después de recibir una de Rusindo donde le informa a Emilia que ya no peleaba con Ana.

Con todo lo actuado se dió cuenta al Juez de guardia.

El claustro de la Escuela Normal de Kindergarten dice que el proyecto de la Cámara va contra la Ley Docente

La aprobación del proyecto por el Senado, significa una interferencia enojosa. Acordaron los catedráticos del Instituto de La Habana tomar posesión de sus cargos

El claustro de profesores de la Escuela Normal de Kindergarten, en pleno, dirigió ayer a los senadores de la República un escrito detallado, interesando que no sea aprobado el proyecto de ley de la Cámara de Representantes que dispone la reposición de las profesoras de dicha escuela que fueron separadas de la misma en el año de 1933.

Señalan que la Ley Docente, en vigor, reorganiza todos los centros de enseñanza y, en principio, resta bases de eficiencia la organización definitiva de cada uno de ellos, agregando que no parece logico ni justo que, olvidando o echando a un lado esas disposiciones de carácter general y de interés público, se aprueben leyes particulares, que solo tienen por objeto resolver intereses personales y que, en consecuencia, no pueden prevalecer sobre los intereses generales.

Apuntan asimismo que dichas profesoras no obtuvieron sus cargos ni por concurso ni por oposición, sino que fueron nombradas por libre designación, y que la comisión reorganizadora de las Escuelas Especiales, que tiene a su cargo lo relacionado con los Escuelas Normales de Kindergarten, rendirá antes del día 13 de los corrientes el informe que se le ha encomendado, dando cumplimiento a las disposiciones de la Ley Docente, por lo que no se debe interferir el estudio y la reorganización que se efectúa por mandato de dicha legislación.

Suscriben dicha exposición la doctora Ada Godínez, directora del plantel, y las profesoras Emilia Tintera, Celeste Siblesz, Enriqueta Pajares, Flora Prado, Sara Machín y Julia Cobo.

El presente curso de la Escuela Normal de Kindergarten se encuentra ya muy adelantado, por lo que resultaría verdaderamente antipedagógico cualquier cambio en el profesorado en los actuales momentos, y el alumnado de dicho plantel de enseñanza ha expresado ya, con anterioridad, su desconformidad con el proyecto de ley aludido.

Todas las comisiones reorganizadoras de los planteles oficiales de enseñanza, que aun no han entregado sus informes, lo harán para el día 13 de los corrientes, en que se vence el plazo que les fué concedido a esos efectos, y después se procederá ha realizar el acoplamiento de todos los planes, sugerido por el doctor Fernando Sirgo, Secretario de Educación Pública, para hacer de nuestro sistema de enseñanza un todo armónico.

Cuatro becas a oposición

Serán sacadas a oposición, por una resolución reciente del Secretario de Educación, cuatro becas: una para la Escuela Elemental de Artes Plásticas y tres para la Escuela Nacional de Bellas Artes de «San Alejandro».

De estas últimas una se adjudicará entre los alumnos de pintura y escultura de primer y segundo año, otra entre los de pintura de tercer y cuarto años y otra entre los alumnos de escultura de tercer año.

Tomaron posesión los profesores del Instituto número 1.

Ante el Subsecretario de Educación tomaron posesión ayer los profesores titulares del Instituto de Segunda Enseñanza número 1, de la Habana».

Celebraron con anterioridad una reunión en el hemiciclo de la propia Secretaría de Educación, en la que acordaron hacerlo así y esperar el nombramiento de los profesores supernumerarios para integrar el claustro y elegir director y secretario.

Proponen un local de Requena, para las Normales

Una comisión de estudiantes de las Escuelas Normales de Maestros de la Habana, estuvo ayer en la Secretaría de Educación para proponer el establecimiento de dichas escuelas, que últimamente constituían una sola, en un local amplio de la calle Requena, cerca de la Quinta de los Molinos, que tiene capacidad para doce aulas.

El Director de la Enseñanza, doctor José Manuel Pérez Cabrera, cuenta con proposiciones para la instalación de dichos planteles en otros tres locales.

Almuerzo ofrecido al Director de la Clínica Militar

Pensionado un viejo oficial que prestó treinta y cuatro años de servicios continuos

A la una y media de la tarde del domingo tuvo efecto el almuerzo que un grupo de médicos ofreció al doctor Manuel González Alvarez, mejor y más cariñosamente conocido por «Gonzalito», en el Sea Club del Vedado.

En una bien servida mesa tomaron asiento, con el homenajeado, director de las clínicas médicas «La Inmaculada» y «4 de Septiembre», el doctor González Alvarez, los doctores O. Palacio, Planas, V. Alentado, Bogillones, Rivas, García Navarro, Rodríguez Fuentes, Barreras, Sánchez Quirós, Chicoy, Coro del Pozo, Peláez, Lavalle, Conde, Hurtado, Ferrer y los periodistas señores Franco Varona y Panchito Pedroso.

Concurrieron también el doctor Vincent G. O'Connor, profesor de urología de la Universidad de Illinois, y su esposa; Mr. y Mrs. M. T. Dunne, de Chicago; Mr. y Mrs. Leslie Strickland; señor Bovian, Noble Otero, doctor Mallol, Muñiz Cartaya y otros.

A los postres el homenajeado alzó su copa y dijo un sencillo brindis en honor del ilustre médico visitante, doctor O'Connor, quien contestó a sus palabras con otras no menos gentiles.

Retirado por ley

Por el Cuartel General se ha dado a conocer a los mandos el decreto presidencial número 763, de fecha 23 de febrero último, publicado en la «Gaceta Oficial» número 52 (primer pliego), por el cual se retira al segundo teniente Fabián Martínez y Reinoso, M. M., del Regimiento número 4 (Plácido), oficial éste que lleva más de 34 años y menos de 35 de servicio, con pensión anual, pagadera por mensualidades vencidas, ascendente a $1,128.00.

Nombramiento

Por el Cuartel General se nombra Inspectora de la Sección Auxiliar de la Reserva Militar a la doctora Nona María Jaca y Rodríguez, (Farmacéutica); la cual prestará el juramento que previene el Artículo Sexto del Reglamento para el cuerpo de la Reserva Militar, ante el oficial que se designe por el Jefe del Regimiento número 1, «Maceo».

Caña quemada

Relación de la caña quemada hasta las 12 m. del día de hoy, de acuerdo con los datos suministrados por los jefes de puestos:

Provincia de Oriente
(Arrobas)

Delicias	160.000
Provincia de Santa Clara	
Niquero	9.000
Total	169.000
Total anterior	5.531.002
Total general de caña quemada	5.700.002

El Cuartel General, Ayudantía General, fué informado de la quema de 166.000 arrobas de caña en la colonia «Guahiniyón», barrio Norte, término de Delicias. El hecho resultó intencional y presunto autor Enrique Torres Soto, que fué detenido.

También fué informado el Cuartel General de la quema de 9,000 arrobas de caña en la colonia «Victoria», barrio Jagua, del término de Niquero. El autor de este incendio, nombrado Fernando Gardiazca, fué detenido.

Terminó de moler

El teniente coronel García Pedroso, M.M., Jefe del Regimiento número 5, «Martí», informó al Cuartel General el haber terminado la molienda el central «Portugalete», el cual ha elaborado 46,500 sacos de azúcar, y 250,750 galones de miel.

Total general de ca-

ABANDONADA POR SU ESPOSO, UNA MUJER QUERIA SUICIDARSE

El juez de guardia doctor Vianello, asistido del secretario judicial señor Fraga y del oficial señor Danny, conoció anoche de los hechos siguientes:

Ante el oficial de guardia en la oncena estación, se presentó anoche Carlota Martínez Hernández, de la Habana, de 21 años de edad y vecina de Durege 138, informando, que desde el día primero de los corrientes, había sido abandonada por su esposo Juan Antonio de la Peña, soldado perteneciente al escuadrón número 18 y destacado en Santiago de Cuba y como careciera de familia y estuviera pasando hambre, había decidido suicidarse.

La policía ocupó en poder de la joven un pomo de ácido fénico, siendo puesta a disposición del juez de guardia, ante cuya autoridad declaró, que se había presentado en la estación referida, con el propósito de solicitar protección, con motivo de carecer de familiares y estar pasando hambre.

CARTAS DE ESPAÑA, DETENIDAS EN CORREOS

Relación de la correspondencia de España, con dirección deficiente, a disposición de los destinatarios en el Negociado de Certificados y Rezagos:

Para Francisco Alemán, Habana; Teodoro Alonso, Jovellanos; Manuel Bugallo Hojalatero, Jovellanos, Manuel Cabrera Ascanio, Central Hormiguero; Santiago Campos, Habana; Domingo González López, Chambas; Victoria González Vda. de Guerra, Habana; Andrés Giadanes Brea, Habana; Antonio González Pérez, Habana; Juan Gómez Britas, Habana; Salvador González Ramos, Colonia Capitolio, Paredes; Emilio Jorge García, Habana; Josefa Lamarque de Bosch, Habana; Aurelio López Orjales, Habana; Manuel Molinero Alvarez, Habana; Andrés Núñez, para entregar a Cristino González, Unión de Reyes; Delfina Pérez Pérez, Santo Domingo; Dámaso Pérez, Habana; Juan Pérez Guerra, Santa Lucía, Cabaiguán; Ramón Platas Rioseco, Habana; José Riva, Habana; Miguel Rodríguez Rodríguez, Habana; Serafín Roselló, Habana y Filiberto Turró de Subirá, Habana.

La nueva ofensiva nacionalista se considera como fase inicial para la operación de la toma de Madrid

A pesar del optimismo que el alto mando marxista de la capital de España pretende imprimir en sus partes de las operaciones, se echa de ver la crítica situación en que está

MADRID, marzo 8. (AP).—El general Francisco Franco, ha iniciado un avance en Guadalajara que se considera como la fase inicial de la intensa lucha que se desarrollará en los sectores del centro para la posesión de Madrid.

Después de larga preparación por la artillería, los tanques y la infantería nacionalista atacaron la línea que se extiende desde La Toba, al Oeste de la carretera de Guadalajara-Aragón al Noroeste de Madrid, hasta Abanes, las al Este de esa carretera.

En los centros oficiales se dice, como de costumbre, que los ataques nacionalistas fueron rechazados.

El jefe de las defensas de Madrid y del Centro, general Miaja, dijo que esos ataques tienen por objeto debilitar los sectores de Madrid, pero que se da cuenta del juego y que está reforzando las líneas de la capital.

De esta manera, mientras la lucha continúa a 65 millas al noroeste de Madrid, los milicianos rojos se mantienen alerta en los sectores de El Pardo y del Jarama, esperando que de un momento a otro se reanude en ellos la ofensiva de los franquistas.

Circula persistentemente la noticia de que los nacionalistas han acumulado millares de soldados de refresco para utilizarlos en cualquier momento.

El general Miaja, a quien recientemente se premió la defensa que ha hecho de Madrid, ampliándole el mando a los sectores exteriores de la capital tomará el mando personal de las fuerzas cuando los nacionalistas desaten la ofensiva que espera.

El objetivo de la presente ofensiva en la provincia de Guadalajara es Almadrones, al Oeste de la carretera de Aragón. Los aeroplanos nacionalistas participaron en la acción bombardeando y ametrallando las trincheras y los trenes de suministros de los marxistas.

Se mantiene la mayor vigilancia en los sectores de Madrid, especialmente el El Pardo, a diez millas al noroeste de la capital. Esa posición, perfectamente fortificada, protege las comunicaciones entre Madrid y el frente del Guadarrama y también los depósitos del canal que surte de aguas a Madrid.

Los despachos de Andujar dicen que los nacionalistas y las fuerzas del gobierno sostuvieron un encuentro en el cruce de dos carreteras cerca de Pozo Blanco, donde todavía no se conoce el resultado de la contienda.

Dicen los despachos que las tropas del gobierno, que operan a retaguardia del enemigo, volaron un puente del ferrocarril de Córdoba a Peñarroya y obligaron a los nacionalistas a confiar en los camiones para el abastecimiento del área del Sur.

Desde Barcelona se comunica que un aeroplano trimotor dejó caer ocho bombas sobre el barco francés «Marie Therese le Borgne» encallado cerca de Palomos, sin que ninguna le alcanzara.

El gobierno de Valencia ha dictado un decreto estableciendo el racionamiento en todas las ciudades, villas, pueblos y aldeas del territorio sometido a los rojos, con el fin, según el propio decreto, de que sea más equitativa la distribución de los víveres de que se dispone en el territorio así como que todos los españoles que residen en el mismo participen en los sacrificios que impone la guerra.

El general Jose Miaja, comandante de todas las fuerzas del Gobierno en las cercanías de la capital, dijo que, a su juicio, el avance de Guadalajara es preludio de una lucha intensa en los frentes de Madrid, que durará diez días por lo menos.

Tratando segun parece de cerrar el cerco de Madrid de nordeste a sudeste el ejército del general Franco inició su ataque sobre la ciudad de Almadrones, en el costado norte de la carretera de Zaragoza, a unas 65 millas al nordeste de Madrid.

Mientras se realizaba el ataque a Almadrones, que no ha terminado, los nacionalistas dirigieron parte de sus tropas contra Abanes, en el lado opuesto de la carretera.

Los últimos despachos del saliente de Guadalajara—importante porque la carretera que los atraviesa es la que va de Madrid a Zaragoza—dicen que los nacionalistas están haciendo un intenso fuego de barrage sobre ambas poblaciones.

El general Miaja declaró que sus tropas están «resistiendo magníficamente» y que están preparadas para aceptar el ataque lo mismo en el sur que en Guadalajara.

Mientras las tropas del gobierno se concentran para resistir la campaña nacionalista, los jefes militares de Madrid adoptan toda clase de precauciones para evitar ataques por sorpresa en los demás sectores, temiendo que la ofensiva de Guadalajara tenga por objeto obligar al alto mando a debilitar las fuerzas que defienden la capital.

El alto mando tiene entendido que los nacionalistas tratan de apoderarse de otra de las líneas de comunicaciones de Madrid, estrechando al mismo tiempo el cerco.

Los nacionalistas, según parece, confían en apoderarse de la carretera de Madrid a Zaragoza y avanzar después sobre Guadalajara, situada a 32 millas al nordeste de la capital.

La carretera de Guadalajara no está siendo ahora muy utilizada por los convoyes del gobierno, los cuales, por el momento, toman la ruta de Valencia por el valle del Jarama.

Si los esfuerzos de los nacionalistas para cortar la carretera de Valencia tuvieran éxito, la ruta de Guadalajara sería la última que quedase al gobierno de Madrid para comunicarse con las provincias de Levante.

Las tropas gobiernistas realizaron un ataque, con tanques, contra las líneas nacionalistas próximas a Morata de Tajuña, en el frente del Jarama, al objeto de silenciar el terrible bombardeo de la artillería de ese sector.

Una docena de tanques, dice el ministerio de la Guerra, llegaron hasta las líneas nacionalistas y sus ametralladoras, agrega el comunicado, mataron por lo menos a 300 soldados enemigos.

Varias personas resultaron muertas y otras heridas en el Rastro de las Américas, barrio exterior de Madrid, que fué bombardeado por la artillería nacional, pero la infantería no pudo operar por causa de los temporales de granizo y las lluvias.

Despachos de Córtoba, en el Sur, dicen que tres columnas nacionalistas avanzan sobre el pueblo de Pozo Blanco, entre Córdoba y Ciudad Real y parece inminente un gran combate en las cercanías.

Los milicianos que defienden el cerro Verruga, cerca de Oviedo, en el Norte, han rechazado, según se dice un ataque de los nacionalistas.

ESTAN CARGANDO EN MEXICO OTRO BARCO MARXISTA

Pese al triste epílogo de la odisea del «Cantábrico» el «Motomar» va a seguirlo

CIUDAD MEXICO, marzo 8. AP. Mientras la Embajada de España en ésta trata de confirmar esta noche las noticias de Londres acerca del hundimiento del «Mar Cantábrico», que salió de Veracruz el 19 de febrero con material de guerra para el gobierno socialista español, otro barco, el «Motomar» se encuentra cargado en el puerto del Golfo dispuesto a desafiar a los buques nacionalistas.

El Embajador Félix Gordon Ordás, comisionado por el gobierno de Valencia para la compra de armas y víveres en México y los Estados Unidos, no quiso hacer comentarios acerca de la noticia recibida en esta capital, dando cuenta de que el «Mar Cantábrico» había sido cañoneado, incendiado y hundido.

Los membros de la Embajada admiten, sin embargo, que han recibido noticias de Londres—que no han sido confirmadas todavía— acerca de que el crucero «Canarias» ha capturado o hundido al barco.

Mientras tanto los estibadores de Veracruz siguen llevando a las bodegas del «Motomar» sacos de garbanzos y judías, al paso que los representantes diplomáticos rojos tratan de obtener permiso del gobierno para embarcar dieciséis aeroplanos manufacturados en los Estados Unidos, que están desmantelados en el aeropuerto de Tejería.

El presidente Lázaro Cárdenas, buen amigo de los socialistas españoles, se ha venido negando a autorizar los embarques material de guerra extranjero hasta tanto que los países de origen den el consentimiento.

A bordo del «Mar Cantábrico» cuando fué cañoneado había 1.500 toneladas de carga, calculándose que 800 eran de material de guerra. También llevaba siete aeroplanos que embarcó en Nueva York.

Notas de "El Encanto"

CONFERENCIA DE LUIS AMADO BLANCO EN EL LYCEUM

Esta tarde, a las 5, ocupará la prestigiosa tribuna del LYCEUM el destacado escritor español Sr. Luis Amado Blanco, quien disertará con el tema LA BIOLOGIA DE LA MODA.

CONFERENCIAS SOBRE «MAKE-UP» EN EL ENCANTO

Max Factor, el destacado artista del maquillaje, ha tenido la gentileza de ofrecernos los servicios de una de sus más distinguidas colaboradoras: la señorita Dolly Duveen, que llegará el jueves a la Habana, para iniciar el lunes en el Salón Verde de **El Encanto** un cursillo de demostraciones prácticas acerca del arte del «make-up», tal cual se practica en Hollywood para las estrellas cinematográficas. Nuestras clientes quedan cordialmente invitadas a asistir a estas conferencias.

¿JESUCRISTO ES DIOS?

Bajo este título recoge en un libro algunas de sus más comentadas conferencias el ilustre orador sagrado, Reverendo Padre Laburu. El libro puede usted adquirirlo en el Departamento de Libros y Revistas de **El Encanto.**

El Encanto

VENTA ESPECIAL DE

Vestidos de Verano

Para Niñas y Jovencitas.

1000

vestidos en estilos lindísimos interpretados en batistas estampadas, para niñas de 4 a 14 años

1.15 y 1.45

Cuarto Piso.

El Encanto

El Departamento Postal servirá a usted cualquiera de los artículos anunciados.

¡Anticipos del Verano

VESTIDOS

de algodón estampado.

La Sección Económica de Vestidos está exhibiendo en el Tercer Piso, con enorme éxito, los primeros surtidos de vestidos de verano. Venga usted a verlos. Se trata de una colección de lindísimos estilos confeccionados en algodón, piqué, batista, soisette y crash estampados. Los tres modelos ilustrados han sido marcados al reducido precio de

2.85

TERCER PISO.

El Encanto

El Departamento Postal servirá a usted cualquiera de los artículos anunciados.

M.E.C.D. 2016

SECCION 2A

TELEFONOS:
Quejas M-7911
A. Clasificados . M-7915

DIARIO DE LA MARINA

TELEFONOS:
Dirección A-3277
Jefe Redacción . M-1287
Sección de Sports M-7912

SECCION 2A

AÑO CV — EL PERIODICO MAS ANTIGUO DE CUBA — LA HABANA, MARTES, 9 DE MARZO DE 1937 — ACOGIDO A LA FRANQUICIA POSTAL — PAGINA QUINCE

LA ACTUALIDAD

UNA CARTA DE GABRIEL CAMPS

A Don Gabriel Camps, mi viejo amigo y compañero le encanta decir que Cuba es Siberia, que los esquimales se derriten de calor y que Stalin es un San Francisco de Asís, por tal de travesear ingeniosamente con la pluma y estar en perpetuo duelo. Ahora, después de haber sido maltrecho en su liza epistolar con nuestro Director en torno de la contienda española, la arremete contra él en una carta sobre la misma cuestión, en una carta sobre la misma angustiosa melaza del armisticio o del destraje de marras.

Aunque no nos place perder el tiempo en inútiles justas ni aun con adiestros campeones, y a pesar de que están requiriendo nuestro espíritu tantos temas de vital importancia y de apremiante actualidad, se grave descortesía no publicar la bella carta de Don Gabriel.

Dice así:

Habana, 4 de marzo de 1937.

Sr. Don León Ichaso,

Presente.

Querido amigo: Hace muchos días que tengo la pluma en el ristre, para salirle al encuentro a sus sofismas y paradojas en esa quisicosa de Mussolini llamó el tumulto español.

Yo lo he hecho hasta este momento, en que me decido a echar mis huesos a la mar, por dos motivos. Uno porque está lleno su armario de toda clase de armas del mejor temple como periodista de fuste, como gramático substancioso y latinista de amplia cultura, en tanto que yo ¡pobre de mí! no tengo otro resguardo que una hoja de plátano de mi cordura y un juicio que sólo pueden ofender el asilo de locos, a cachiporrazos, y, francamente, me sería muy doloroso, como David, derribar a usted bien conocido Goliat, de un estacazo. No merece usted muerte tan cruel, sobre todo, porque ya esos héroes de Esperes y mercenarios tienen perdida su causa, sin que les valga ni la de Meco y no me parece hidalgo dar lanzada a moro muerto. Allá en Patillas se los lleve en volandas, los quisieron como fray Mos-

Comprenderá usted que por cuestión de olfato, no puedo acompañarle en la admiración de los destructores de Madrid, de Toledo y de Málaga, y por egoísmo tengo que recelarles, porque si estalla otra conflagración en Europa, que no lo dudo, pero que todo podría ser, nada es que ellos serán los responsables, ellos que faltaron al juramento prestado, ellos que contribuyeron a la caída de su Rey, al que hoy hacen carantoñas; ellos que, invocando a Guzmán el Bueno, sin saber quién fué ni lo que hizo ese cristiano moro, no se supieron hacer mártires en defensa de esa tradición que se babosean, y permitieron que su reina, princesa inglesa, no encontrase, en su obligada, ignominiosa fuga, otro escudo que la pata coja de Manolo; ellos, que creyendo que iba a sería una entrada triunfal en Madrid, tan fácil como un paseo por el ruedo taurino a los acordes de un pasodoble, carecieron de toda visión política y patriótica al no capitular en las riberas del Manzanares al ciento contenidos y burlados por las Peres y los señoritos de la villa, así que son ellos los continuadores de la serie heroica de la heroica raza española; ellos, que sienten el lancinante remordimiento en la conciencia al agotar la guerra hasta los límites del cuchillo y el trabuco, y si tiene convencional excusa en la guerra contra extranjeros, es una condenación en guerra civil; ellos, que llegaron de republicanos con la bandera tricolor, para luego arriarla, como quien cambia de cuello, y sustituirla por la de oro y gualda, tomando a sus secuaces por igonotes con los cuales todo se puede hacer impunemente; ellos, que teniendo en Madrid un Gobierno, por malo que sea, legal, reciben embajadores de quienes los han convertido en conejillos de Indias, para probar la nueva táctica de la canalla europea en las entrañas de los papa-moscas de Ginebra. Nada, don León: lo que prefiere; armisticio, arbitraje, parlamento, capitulación. En eso no hay decoro; donde lo hay es en querer generar a España maltratándola descaradamente y convertir en subsidio partidista abusos inherentes a todas las guerras, en las primeras semanas de las terribles venganzas. Ponga su bien cortada pluma al servicio de la paz; no defienda a sus hermanos, que Cristo no dijo; dijo al prójimo, al ladrón, al adúltera, lo que acepto gratia fiendi.

No se asuste, que le pegaré flojito, ya que Dios le conserve, aunque chiquito.

Suyo aftmo.

Gabriel CAMPS

Mañana, si la actualidad nos lo permite, contestaremos a Don Gabriel.

León ICHASO

A partir del próximo Domingo 14 de Marzo, las "Ediciones Dominicales Gigantes" del DIARIO DE LA MARINA, sólo se distribuirán entre los suscriptores. - No se venderán en la calle. - Precio de la suscripción: mensual: $ 1.30

ESPAÑA NUNCA SERA BOLCHEVIQUE, DICE UN SACERDOTE INGLES EN N. YORK

"EL GOBIERNO DE VALENCIA Y LOS QUE LO SIGUEN SON LOS ENEMIGOS DE LA LEY; DEL GOBIERNO Y DE LA DEMOCRACIA"

(Pío Baroja)

"Si hubiera la posibilidad de ir al canallismo, quizás fuese éste el ideal de los extremistas españoles"

Agrega que al fanatismo se ha unido el servilismo a todo lo ruso y dice que la Prensa extremista llama a Rusia «la patria del proletariado universal» anteponiéndola a España

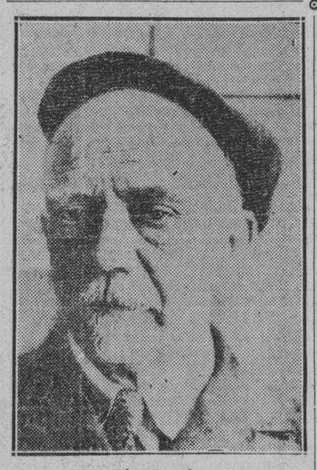

Pío Baroja

Por CLEMENTE DUVAL
(Corresponsal Especial de DIARIO DE LA MARINA)

PARIS, marzo 8. (Exclusivo).—Negando que la guerra en España sea una contienda en la que se trate de defender la democracia o la República, el distinguido escritor español, Pío Baroja, ha dicho hoy, que el Gobierno de Valencia está constituído por un grupo de fanáticos, apoyados por una banda que en realidad combinan al «gangster» norteamericano y al fanático nazi alemán, según la idea que de éste se tiene en Francia.

Dice que en España, los enemigos de la ley del gobierno y de la democracia, son los hombres que forman el Gobierno de Valencia y los obreristas que pelean por defender ese Gobierno.

«Nadie puede acusarme a mí ni de clerical ni de reaccionario», dijo «No quiero inmiscuirme en el conflicto español; pero necesitaría estar ciego para creer que los fanáticos de Valencia represetan la teoría democrática republicana de gobierno.

«Cuando se habla en conjunto de ideas populares de nuestra época en el sector revolucionario, parece que se trata de algo naciente que irrumpe en la vida con la fuerza de lo nuevo, pero cuando se quiere contemplar estas ideas desde un punto de vista crítico, una separada de la otra, se ve que todas son viejas y con muy escasa originalidad. Si hay alguna novedad es en la agrupación y en la violencia con que se presentan; en lo demás, poco o nada.

«El pueblo de España dice que es radical y se ve que tiene orgullo en ir al extremo. Es una tendencia, como lo es el hitlerismo en Alemania o el fascismo en Italia. Gritan «Viva la Muerte» y si hubiera la posibilidad del canibalismo, quizá sería este el ideal de los extremistas españoles.

«Lo curioso es que en esta carrera de las gentes hacia el extremo, al dar la vuelta al circuito, los de la extrema izquierda se encuentran con los de la extrema derecha. Así el «Viva la Muerte» de los anarquistas es igual a las lamentaciones de los cristianos primitivos.

«Esos fanáticos odian la cultura, el arte, la historia y todo cuanto ellos creen que es viejo. Son muy modernos y lo conocen todo en la vida. Componen mejor que Mozart y pintan mejor que Rafael y esculpen mejor que Praxiteles.

«Rinden culto a la libertad absoluta, pero no a la libertad de pensar. A esta psicosis se le da en España el nombre general de anarquismo o comunismo libertario. Es una psicosis anterior a la rusa, a la italiana o la germana.

«El anarquismo español es una enfermedad del clima y no se encuentra en ninguna otra parte del mundo. En los países protestantes no es ni siquiera imaginable, porque parece que el protestantismo obró como una vacuna que inmunizó del contagio anarquistas a los pueblos que lo padecieron.

«Mientras que los de la izquierda en otros países han hecho un culto del arte y de la literatura, los de España miran los productos del arte pasado con marcada antipatía. No quieren que en su campo brote el artista porque para ellos es un tipo de excepción: en el fondo aristocrático.

«La destrucción de templos y de tesoros artísticos por esos fanáticos es una forma de manifestar su odio. En San Juan de Luz, después de la toma de Irún, se reunían en la plaza una porción de jóvenes comunistas y anarquistas.

—Ya no habrá turismo en España —me decían con sonrisa de estúpida satisfacción. Otro aseguraba que los cuadros de las iglesias y de los museos se debían vender en el extranjero.

«En España, los fanáticos tienen tendencia absolutista, algo como una raíz religiosa de carácter totalitario.»

Al pedírsele que hiciera comparaciones, el eminente escritor dijo que el anarquista español era algo incomprensible y sin paralelo en el mundo—una especie de combinación de la leyenda aceptada del gangster norteamericano y del fanático nazi, según lo ven los franceses de la izquierda.

«Se ve que después de las tendencias relativistas políticas del siglo XIX, el comunismo aspira a implantarse en España como religión única y cada miembro de la secta es un Torquemada. En las ideas pretende ser de un doctrinarismo cerrado y completo. En la práctica sigue la fórmula bíblica: el que no está conmigo está contra mí.»

Explicó el escritor que esa fórmula la explica por qué los intelectuales liberales, que no se abanderaban ni a un lado ni a otro en la contienda, han sido asesinados o expulsados por los rojos.

En este edificio, que es la cárcel de Toledo, toman el sol tranquilamente los presos marxistas capturados al entrar las tropas nacionalistas en aquella plaza. El trato que reciben y las perfectas condiciones de higiene en que se hallan, no obstante lo anormal del tiempo de guerra, contrastan notablemente con el que se da por los rojos a sus víctimas.

«LA ESPAÑA DE HOY»

UNA HORA INMORTAL DEL GENERALISIMO FRANCO

En el transcurso de esta guerra feroz que está devastando a España, ¿cuántas veces nos ha demostrado el general Franco las extraordinarias calidades de su genio militar? Será interesante leer un día, cuando pase mucho tiempo, las memorias íntimas, los informes privados y las comunicaciones de nuestros generales.

¡Cuántas sorpresas aguardan al lector! ¡Qué sinnúmero de cosas, hoy inexplicables para el gran público, quedarán explicadas, y cómo comprenderemos entonces lo que hoy no alcanzamos a adivinar siquiera! Dificultades que no sospechamos, deficiencias que han pasado inadvertidas, necesidades, apuros, angustias que no se podía declarar al pueblo combatiente, sinsabores devorados en la soledad del puesto de mando, contratiempos que parecían comprometer el éxito de la campaña en términos desesperantes.

Pero de todo ello, yo no encuentro nada comparable a la hora, para mí suprema, y ya por siempre inmortal, de las grandes decisiones del general Franco apenas se instaló en la alta Comisaría de Africa.

El Movimiento nacional estaba en marcha. Se había alzado en armas la Legión y varias guarniciones de la Península seguían el ejemplo de los legionarios. El general Mola movilizaba los requetés de Navarra hacia las sierras de Madrid. Pero, por desgracia, algunas de las plazas con cuyo auxilio se contaba, resolvían a última hora permanecer cruzadas de brazos; otras, encontrándose en malas condiciones, eran rápidamente sometidas por los milicianos rojos; Madrid se perdía para el Movimiento; se perdía también Barcelona; los pocos sublevados de Valencia sucumbían ante la superioridad numérica de los enemigos; Albacete no podría defenderse más que unas horas; en Sevilla, Queipo de Llano no contaba sino con un centenar de hombres; faltaban fusiles, faltaban cañones, faltaban aeroplanos; era necesario apresurar la llegada a España del Tercio y de los Regulares de Marruecos; había que poner inmediatamente en Algeciras y en Cádiz unos cuantos miles de hombres bien equipados; una vez que España adviertiera la presencia de las tropas de Africa en sus ciudades del Sur, renacería la confianza. Mientras tanto... Nos preguntábamos todos: ¿ha desembarcado el Tercio? ¿Han llegado los Regulares? De vez en cuando, alguna estación de radio, convirtiendo el deseo de todos en fingida realidad, daba cuenta de que en la costa andaluza se había efectuado un desembarco. Pero ni señalaba lugar ni precisaba cifras.

Todo estaba dispuesto en Ceuta para transportar los batallones, las banderas y los tabores .. En ese instante crítico, los jefes del Movimiento Nacional reciben la noticia de que la Escuadra, toda la Escuadra, permanece fiel al Gobierno de Madrid. Las comunicaciones entre Marruecos y España quedan cortadas. No podía pasar un solo barco sin exponerse al fuego de cruceros y destructores. Por consiguiente, nos quedábamos sin legionarios, sin Regulares, sin el material de guerra de las unidades africanas, sin las tropas de choque, absolutamente indispensables.. Tremenda hora. ¿Qué hacer? ¿Habría que dar todo por perdido? ¿Deberíamos renunciar al Movimiento Nacional, dándolo por terminado, o reduciéndolo a una retirada del general Mola sobre las montañas de Navarra, para batirse allí mientras tuviera municiones, pero sin ninguna posibilidad de victoria? La masa popular que apoyaba al Movimiento no tuvo la sensación dramática del instante. Hubiera sido muy peligroso para su moral conocer toda la verdad. Esa verdad era angustiosa, demasiado angustiosa. Otro hombre que no fuese el general Franco y no tuviera sus condiciones maravillosas de equilibrio, de serenidad, de tesón, se hubiese desplomado. Tenía detrás de sí la frontera del Marruecos francés; tenía, en todo caso, su pistola a mano. ¿Como podía un hombre luchar contra lo imposible?

Fué cuando Indalecio Prieto, desde la emisora de «Unión Radio» de Madrid dió la voz de triunfo: «La actitud de la Escuadra ha perdido a los sublevados y asegura la rápida victoria del Gobierno»—dijo. En efecto, así parecía.

Franco, si sufrió lo increíble, si vivió sometido a la tortura espiritual de aquel instante, lo ocultó de modo extraordinario. Lejos de ceder y de renunciar, comenzó a comunicarse por radio con todos los jefes de columnas y a darles ánimo en tonos exaltados: les anunciaba su próxima llegada, les prometía refuerzos, les auguraba jornadas triunfales. Las pequeñas estaciones de radio al servicio del Movimiento, mantenían a toda costa la moral: hablando de columnas que no eran sino pequeños grupos de héroes y describiendo, con tonos de magnífica exaltación, el entusiasmo de la España nacional. Pero los barcos de guerra de los rojos, seguían vigilando el estrecho.

Un día, los viajeros de un trasatlántico inglés que, en viaje de turismo tocaba en Gibraltar, vieron posarse delante de Algeciras un hidroavión. Del aparato saltaron a una barca dos o tres hombres. ¿Qué es eso?—preguntaron. Alguien, bien informado, contestó:—«Son los legionarios que el general Franco envía a España». ¿Los legionarios? ¿Pero, así, de dos en dos o de tres en tres iban a llegar en auxilio del alzamiento patriótico? No había más remedio: no quedaba otro recurso. A fuerza de viajes y más viajes del hidroavión, se reunieron cuarenta o cincuenta legionarios en la playa de Algeciras; pero ¿qué eran cuarenta o cincuenta legionarios ante la inmensidad de las necesidades del momento? A toda prisa se habilitaron un par de camionetas y fueron llevados a Sevilla los soldados desembarcados del hidroavión. ¡Ya está aquí el Tercio! ¡Ya está aquí el Tercio! —dijeron los sevillanos. Y al punto corrió por toda España la voz: «El Tercio ha llegado a Sevilla».

Haciendo prodigios de mando y de valor, el general Mola, al frente de las primeras formaciones de Requetés y de Falanges, se había aproximado a la Sierra de Madrid. Allí, luchando uno contra cinco o contra diez, sacrificando magníficas vidas jóvenes, conquistaba los collados de la serranía, los cinco collados por donde pasan las carreteras de Madrid a Zaragoza, a Coruña, a Oviedo, a Santander, a Bilbao, a San Sebastián. Es decir: Mola lograba aislar a Madrid de todo el Norte de España. ¿Cómo? Por arte de milagro, porque su situación en cuanto a efectivos y en cuanto a material de guerra no podía ser más precaria. Apenas tenía nada. Frente a legionarios y legiones de milicianos que salían incesantemente de Madrid, Mola cubría el difícil Puerto del León con setecientos voluntarios. ¡Increíble hazaña, de la que se ha de hablar y escribir mucho! Franco continuaba dando ánimos, en vez de pedirlos para él. Y los hidroaviones, cada día en mayor número, seguían trasladando a España las unidades de Africa. Hasta que un día, jugándose el todo por el todo, decidió organizar un convoy que cruzara de Ceuta a Algeciras con tres mil soldados y el material correspondiente. Los barcos de transporte iban escoltados por un cañonero sin importancia, una barca armada y unos hidroaviones. De Málaga salieron los destructores rojos. Era probable que el convoy quedase deshecho. Pero había que librar la batalla. Y se libró. Los capitanes de los transportes zigzaguearon para evitar los blancos de la artillería enemiga: el cañonero tosió todo lo fuerte que pudo con sus pequeños cañones: los nueve hidros, secreto de aquella heróica aventura, se situaron a poca distancia sobre los destroyers y empezaron a bombardearlos. ¿Qué pasó? ¿Falta de mando en los navíos rojos? ¿Terror de las tripulaciones ante los hidros? El caso es que a poco, las unidades de la escuadra iniciaban su retirada sobre el puerto de Málaga, y los tres mil soldados desembarcaban en el puerto de Algeciras. La batalla estaba ganada. Ahora sí que iba a pasar el Tercio. Ahora si que pasarían los Regulares. Franco había triunfado de todo y de todos. Pero ¿qué maravilla de carácter y de dominio de las circunstancias necesitó para no derrumbarse cuando se encontró cortado, sin barcos de guerra, abierta entre su puesto de mando y los campos de su Patria, la gran sima del Estrecho de Gibraltar? ¿Cómo pudo resistir contra semejante adversidad?

Yo encuentro, que entre todas las demás, esa es la hora más gloriosa de Franco. Quedará como uno de los capítulos más emocionantes de la historia de España en nuestro tiempo. Aquel día, si antes no le hubiésemos conocido los españoles, el general Franco demostró lo que es, lo que significa y lo que puede. Aquel día empezó a ganar la guerra.

MANUEL AZNAR.

-Febrero—937.

Dice el "Daily Mail" que los ingleses vivirán agradecidos a Franco porque exterminó a los fanáticos británicos

El Comité Comunista de Londres ha confesado que la brigada inglesa que peleaba al lado de los rojos de Madrid ha sido exterminada. Entre los combatientes había varios dirigentes

(De nuestra Redacción en N. York)

NUEVA YORK, marzo 8. (Exclusivo).—El bolcheviquismo ha fracasado en España, y así lo ha reconocido la misma Rusia, quien ha retirado a su embajador de Valencia. Los comunistas tratarán de cambiar sus actividades de España a Bélgica, dijo el Padre Bernardo Brimely, director de la revista católica inglesa «London Catholic Times», quien estuvo recientemente en España.

El Padre Brimely aseguró que los bolcheviques eran una minoría, a pesar de todos los esfuerzos hechos por Rusia en España. «En las elecciones de febrero de 1936, sólo lograron elegir 16 diputados comunistas, de los 273 de que constaban las Cortes. En cambio, los cedistas, o partidarios de Gil Robles, que entonces ocupaban el Gobierno, eligieron 87 diputados.

«Como los comunistas sabían que nunca lograría su número, decidieron unirse a los elementos de la minoría socialista y otras minorías republicanas para escalar el poder; pero no se les dió puestos en el Gobierno. Sin embargo, después de estallar la guerra civil, han logrado apoderarse del Gobierno, y tienen varios ministros en Valencia.

«El total de diputados republicanos fué de 259, incluyendo los 10 nacionalistas vascos. Los elementos conservadores eligieron 132 diputados; había 40 sedes vacantes, 4 independiente y 8 de filiación dudosa. Es decir, que los comunistas se han apoderado del poder con solamente el 4 por ciento del electorado.

«Los bolcheviques no pueden ganar en España, porque la característica principal del pueblo español es la fe. Sabiendo que su empeño en España es inútil, se dedican ahora a la agitación en Bélgica, donde será la próxima contienda».

El Padre Grimely negó que la Iglesia estuviera envuelta en la hecatombe española y dijo que el único interés de la Iglesia era el de restaurar la paz y la fe.

«Los rebeldes triunfarán porque tienen superioridad militar, y porque numerosos elementos republicanos les ayudan, temiendo que un triunfo del Gobierno sea interpretado por los comunistas como una licencia para nuevos errores. Las minorías que apoyan a los comunistas han quebrantado sus promesas representadas en sus programas políticos pre-eleccionarios», dijo.

El Padre Bremely dijo que en muchos pueblos y ciudades actualmente ocupados por los nacionalistas especialmente en la provincia de Guipúzcoa, los religiosos han sufrido tanto de una parte como de la otra. «Los bandos beligerantes han interpretado la actitud humanitaria y pacifista de la Iglesia como partidarismo», dijo.

Gratitud inglesa a Franco por la «limpieza» de comunistas.

LONDRES, marzo 8. (Exclusivo).—Se ha confirmado aquí entre los jefes del Partido Comunista la destrucción en las afderas de Madrid de la brigada inglesa que formaba parte de las fuerzas que defienden a Madrid.

El Comité del Partido Comunista dice que entre los muertos se cuentan D. F. Sprinhall, uno de los jefes comunistas en Londres; Tom Withringham, Fred Copeman, Peter Kerrigan y Jack Keegan, vocales del Comité.

El secretario del Comité confiesa que unos 1.100 comunistas ingleses combatían en esa brigada, y que los irlandeses tenían otros tantos.

«Los ingleses mnrieron defendiendo la carretera de Valencia, en el sector del Tajuña», dijo el diario comunista.

El «Daily Mail» comenta la muerte de los comunistas ingleses en España diciendo que «Franco ha exterminado a los fanáticos ingleses y por ello le viviremos agradecidos».

LUSTRA
EL MEJOR BOMBILLO AMERICANO
"MAS LUZ MENOS CONSUMO"
DISTRIBUIDOR:
CAMINO ELECTRIC
NEPTUNO 85 — TELEF. A-7787

GESTIONES CERCA DE DON ALFONSO

PARIS, marzo 8. (Havas).—Según informaciones recogidas en los centros monárquicos españoles, se han realizado gestiones cerca del ex rey don Alfonso XIII para que éste renuncie a sus derechos en favor de su hijo, el infante don Juan, actual Príncipe de Asturias; se cree que por esta resolución sería posible llegar a un acuerdo general para la restauración.

Dr. ROSATI
DENTISTA
O-Reilly 67 — Tel. A 9422

La Cía. Telefónica espera cobrar por daños y perjuicios

Varios millones de pesos dice que ha perdido en la guerra civil española

NEW YORK, marzo 8 (AP). — El coronel Sosthenes Behn, Presidente de la International Telephone and Telegraph Company, dijo al llegar hoy de Europa que él espera que el gobierno español reembolse a la compañía que preside en los millones de pesos que se han perdido en concepto de recaudaciones y daño de edificios, durante la guerra civil.

El coronel Behn, que durante los cinco primeros meses de guerra estuvo en España, dice que en el edificio de trece pisos que la empresa posee en Madrid se abrigaron cierta vez 600 mujeres y niños, que tuvieron que abandonarlo, porque las granadas de artillería lo atravesaron trece veces.

No ha regresado Farinacci de España

ROMA, marzo 8 (AP). — Todavía no ha regresado de España el exSecretario del Partido Fascista, Roberto Farinacci, que fué a Salamanca a llevar al general Franco un mensaje de solidaridad del régimen fascista italiano; se encuentra en la Península desde el día 3.

LA REVOLUCION DE ESPAÑA

LOS QUE ENGORDAN CON LA SANGRE

No se acogieron a Salas los marxistas huídos de la Espina: arrastraron consigo a los que estaban en posesión del lugar, y fueron a meterse en Cornellana, otra vez a la espera y al acecho. Salas se encontró libre de repente, sin destrozo ni combate. Tornó la población que se escapara, y volvieron los fascistas, que se marcharan de ella hacia los montes en completa indefensión.

Eran diez, eran doce, eran catorce, los fascistas que volvieron, pero ya con cartuchos y fusil. Aún andaban por la Espina las tropas de Galicia «de limpieza», y aún precisaban tres días para arribar a Salas en avance. Podían los rojos volver; podían cercar el pueblo, por sorpresa, aprovechando la noche; podían aniquilarlo en un ataque de multitud de fusiles... Los catorce fascistas acordaron:

—Ya este pueblo es de España...! No hubo más.

Nadie intentó arrebatárselo. Cuando llegaron las tropas al cabo de tres días, ellos se lo entregaron con orgullo, vibrando de exultación. El pueblo recobró inmediatamente su actividad de costumbre, intensificada ahora con la que le prestaban los «mariscos». Este mote de «mariscos» se lo encontraron en Salas el puñadito de hombres de Galicia, que iban de hazaña en hazaña a liberar la capital de Asturias. Se lo pusieran los rojos, más con admiración que con desdén, y lo acogieron ellos al momento como un título de honor. Gritaban, de vez en cuando:

—Viva Galicia...! Arriba «mariscos»...!

Y cuando no en el capote, se ponían en el gorro un cangrejillo, cortado de tela roja.

Rumores de oleada en el lugar: murmullos de multitud. Es pequeñuelo el cobijo y resulta muchísima la gente. Se hace continuo el trasiego: hay que mover las tropas y las armas, los víveres y los carros en varias e imprevistas direcciones. Delante de la iglesia, en formación, canta el «tercio de Orense» su coplilla:

—Hi... hi... hi...!
Los de Falange, los de Falange,
los de Falange están aquí...!

Cada paso de este Tercio, significa una gloria en la campaña...!

La vida comercial volvió a su tono con la tranquilidad ya conseguida. Funcionan como nunca los cafés: hay escasez de tabaco... El café y el tabaco, en estas horas, son el negocio que tienta a los más codiciosos mercachifles. El mercachifle no entiende de lo que es ser soldado en este instante... Ayer, aún, estaba en un hocino, oculto entre matojos, lleno de agua, lejos de su familia y su fortuna. Se daba por arruinado y se consideraba satisfecho con que no le cortaran el gañote. A costa del valor que a él le faltaba, a costa muchas veces de su sangre, y a costa muchas veces de su vida, el soldado le salva la familia, la fortuna y el gañote. El, con frecuencia, se lo paga mal...

Un mercachifle de Salas se lo pagaba explotándole. Lo que le despachaba en su café, se lo cobraba a precios excesivos. Además, hacía pitillos con cajetillas de tabaco pésimo —de a treinta céntimos una— y le cobraba a una peseta, veinte. Los despachaba bien, y los subió: por cada real de tabaco de tales veinte pitillos, ya no le contentaba una peseta, ya reclamaba seis reales...

Se quejaron entonces los soldados, y se comprobó el abuso. Hubo un pequeño juicio entre los jefes y fueron a verle luego. Los recibió con toda gravedad.

—Se abrió una suscripción para las tropas —dijéronle al individuo— y venimos a rogarle que contribuya usted con lo que pueda.

El, altaneramente:

—Yo...? Con nada.

—Por qué...?

—Porque no lo tengo.

—Pagará usted entonces una multa por explotación a las tropas...

—Tampoco, no, señor, no pago multa...

—Y por qué...?

—Pues por lo mismo, porque no tengo con qué...

—Pero no faltará quien se lo preste...

—Es que no habré de pedirlo...!

—Pues sin que usted lo pida, haga el favor, que vamos a prestárselo nosotros...

Cuatro tiros: nada más. Y no faltaba quien dijera, en Salas, que para casos como este, era mejor restablecer la horca.

C. CABAL.

TRAJES PEERLESS
TRADE MARK
SASTRES TECNICOS, TELF. M-3366
MANZANA DE GOMEZ FRENTE AL PLAZA.

Se afirma que ha sido resuelta la crisis del Gabinete rojo dando un voto de confianza a Largo Caballero

Los diversos organismos obreros de extrema izquierda han prometido su acatamiento al Gobierno y al mando único de las fuerzas rojas que han llevado a España al presente caos

VALENCIA, marzo 9. (The N. Y. Herald Tribune.)—De la reciente crisis del Gabinete español, Largo Caballero ha emergido como "el hombre fuerte" de la España Roja.

Aunque en el sentido ordinario de la frase no hubo crisis, ya que ningún Ministro presentó su renuncia, ocurrieron serias diferencias entre el Ministerio y parte de la prensa atacó abiertamente al Premier Caballero. La crisis terminó mediante un acuerdo de todas las organizaciones políticas y obreras, representadas en el Gabinete, de reconocer la Jefatura de Largo Caballero.

La Confederación Nacional Obrera q. dió su completo voto de confianza al Premier, después de convencerse de su lealtad a la causa, ha prometido hacer lo imposible para terminar con la actitud de ciertos elementos en su seno. Se ha comprometido también a terminar con las desmedidas críticas que ciertos afiliados hacen de algunos miembros del Gobierno.

La actitud asumida por la Confederación de Trabajadores es de suma importancia ya que implica la total aceptación del programa gubernamental Pro-Unificación del mando militar, estricto mantenimiento de la Ley y el orden, como de la responsabilidad gubernamental y la moderación política y social.

Así queda la organización convertida en una aliada poderosa del Gobierno.

A consecuencia de esta decisión es que la Columna de Hierro formada por unos tres mil sindicalistas tendrá ahora que vestir el uniforme militar regular y obedecer toda orden que emane del alto comando militar. La Columna de Hierro una de las unidades nacidas de la guerra civil fué organizada apenas estalló la contienda y ha estado defendiendo el frente de Teruel desde entonces. Pero el haberse negado a vestir el uniforme regular y reconocer como única autoridad a su Comité Director, causó siempre grave preocupación no sólo porque ponía en peligro toda la posible coordinación militar, sino que daba un pésimo ejemplo a los otros grupos independientes.

El Gobierno está ahora tratando de formar un ejército compacto, unido, y mandado por oficiales capaces y experimentados. Con este propósito ha promulgado últimamente tres decretos, uno de movilización de todos los varones entre los ventitrés y veintisiete años, otros prohibiendo que los milicianos hagan labor política y el último aboliendo todos los generales de Brigada y de División. Los comunistas que tienen también representación en el Gabinete han acordado seguir una ruta similar a la de la Confederación Obrera, al igual que los socialistas, que es uno de los partidos con más representación en el Gobierno.

Un interesante movimiento está ocurriendo ahora entre los sindicalistas y los socialistas, la formación de una organización obrera central, en la cual estarán representados todos los obreros, sea cual sea su filiación política. Esta amalgama de sindicalistas y socialistas dará una nueva significación a los movimientos sociales por ellos representados introduciendo con toda probabilidad un nuevo movimiento obrero en España, divorciado de toda doctrina de partido.

Desde Filadelfia mandarán víveres a los niños hispanos

Próxima boda de la Infanta Dolores de Borbón con el Príncipe Aug. Czarteryski

FILADELFIA, marzo 8 (AP).—El Comité de Amigos de América, anunció hoy que Henry Tatnal Brown traficante de Filadelfia, presidirá una misión encargada de alimentar a los niños españoles que se ha organizado por el Comité.

Este Comité, que es una organización cuáquera, se propone enviar agentes a España en el mes de abril para distribuir alimentos a los niños. En los planes participan activamente los mennonitas y los hermanos de la iglesia.

Boda de la Infanta Dolores de Borbón con el Príncipe Augusto Czartoryski

PARIS, marzo 8 (AP).—La próxima boda de la Infanta Dolores de Borbón, sobrina del pretendiente al trono francés, con el Príncipe Augusto Czartoryski, de la Casa Lituana, se anunció esta noche.

La boda se efectuará en julio, en Lausana, Suiza.

La Infanta Dolores, que cuenta 27 años de edad, es hija del Infante don Carlos de Borbón, excapitán general de Andalucía, y de la Infanta María Luisa de Orleans.

El Príncipe Augusto, de 29 años, es hizo del Príncipe Adam Czartoryski.

El Rey Luis Felipe de Francia era tatarabuelo de ambos.

SUSCRIBASE Y ANUNCIESE EN EL «DIARIO DE LA MARINA»

e acerca a veinte mil el número de personas asesinadas en Málaga durante la dominación de los rojos

s barrios aristocráticos y de la gente pudiente fueron pasto de las llamas, después de sometidos a concienzudo saqueo. Hoy, la normalidad en la ciudad está restablecida

MALAGA, marzo 8. (The N. Y. Herald Tribune).—Tres semanas de régimen nacionalista han restablecido la normalidad en esta ciudad. Los tranvías funcionan como en la buena época, habiendo sido pintados de nuevo con los colores nacionales y desde mediados de febrero hay gas para alumbrado y la cocina en Málaga, por primera vez en largos meses. Todavía escasea el carbón, pero no es problema, ya que el clima primaveral de la ciudad no hace necesaria la calefacción. Durante la mayor parte de los siete meses en que Málaga estuvo en manos de la gente, no hubo gas, electricidad ni teléfono. Las filas y colas en las tiendas de víveres han desaparecido, habiendo abundancia de toda clase de comestibles que han llegado desde Cádiz, Granada y Sevilla. Las Islas Canarias han enviado provisiones y gruesas cantidades de dinero al igual que han hecho Zaragoza, Navarra, Burgos, Valladolid, Salamanca y Cáceres.

Se calcula que el veinticinco por ciento de la población huyó a Almería, al considerarse la inminente entrada de los nacionalistas, siguiendo a los líderes y milicias rojas.

Tres tribunales militares, compuestos de veintitrés oficiales del ejército nacionalista, en carácter de jueces, han juzgado a más de cinco mil personas en los últimos siete días. Se juzgan unos dos cientos casos diarios, pero todavía quedan unos cuantos miles de prisioneros por juzgar.

Hasta ahora sólo se ha condenado a muerte a quinientas personas y otro número igual a cadena perpetua. El resto ha sido exonerado o condenado a la pena de hasta a doce años de prisión.

Aseguran los nacionalistas que cuando entraron en Málaga no pudieron reconocer la ciudad, llena de escombros y ruinas. Cuarenta y tres iglesias y conventos fueron quemados por las turbas anticlericales. La calle de Larios estaba casi destruída con muy pocas casas y edificios intactos y numerosos otros en diversas partes de Málaga mostraban los efectos del fuego o los explosivos. Los barrios aristocráticos de la Caleta y Limonar habían sido pasto de las llamas. La Catedral no sufrió grandes desperfectos, salvo sus regias vidrieras emplomadas destruídas por repercusión de los bombardeos.

Son muy pocos las antiguas familias malagueñas que no lloran hoy la muerte de alguno de sus miembros durante las ejecuciones en masa hechas por los rojos durante el tiempo que estuvieron en posesión de la ciudad. Las personas que sobrevivieron a ese régimen de terror dice que el número de ejecuciones y asesinatos hechos por los rojos pasó de quince mil y quizás alcance un total de veinte mil.

Los primeros días del régimen rojo, las víctimas eran ejecutadas durante el día en las calles y los cadáveres eran recogidos después en camiones y automóviles. Después las autoridades ordenaron que las ejecuciones fuesen realizadas en los cementerios y patios de las de las prisiones.

Según transcurrió el tiempo, la revolución francesa se continuó reeditando en la ciudad y ante los tribunales del pueblo fueron llevados los socialistas y republicanos condenados a muerte con brutal rapidez. Sus casas fueron saqueadas primero y luego incendiadas y todos sus bienes y propiedades confiscados en nombre de la revolucin. Dos días antes de que los nacionalistas capturasen a Málaga, veinte personas fueron ejecutadas, después de sumarísimo juicio, en el que los acusadores sólo lograron probar que ellas eran derechistas.

DINERO
sobre alhajas
Prendas de Ocasión a precios sin competencia.
LA REGENTE
Neptuno y Amistad.

M.E.C.D. 2016

UN NUEVO PROGRAMA DE CARRERAS DARAN HOY EN EL ORIENTAL PAR

IRAN AL CAMPEONATO DE BASE BALL AMATEUR LOS CARIBES DE LA UNIVERSIDAD NACION

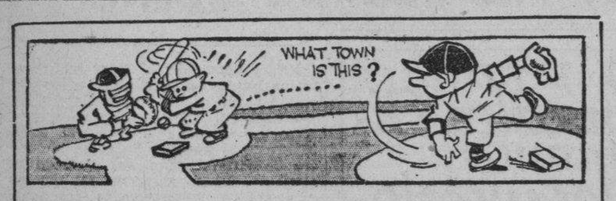

DESDE EL BULL PEN

(Por PEDROPALIANA)

Sambo Leslie, no Mc Carthy, parece indicado para la primera base de los Gigantes durante la season.—Si Leiber tuviese la pimienta de Fitzsimmons sería una estrella.—Baxter Jordan, el único rebelde.—Cochrane dice Breenberg es su hombre para la inicial.

Los conistas newyorkinos que están en la Habana creen que a pesar de los planes de Terry sobre Slick McCarthy, será Sambo Leslie—no otro—el inicialista regular del club en la temporada... El Skipper Terry suda como un caballo en el Stadium de La Tropical, pero, es el primero en salir al campo y el último en irse... El sol de ayer fué tan intenso que la mayor parte de los jugadores trabajaron en camiseta... Fred Fitzsimmons actuó con más entusiasmo que nadie, dando a entender que el pitching del domingo no le molestó lo más mínimo... Hal Parrotts, del Brooklyn Eagle, cree que si Hank Leiber tuviese la pimienta y entusiasmo de Fitzsimons sería el mejor centerfielder del baseball... Y el Skipper Terry está embarcado en el mismo bote, en lo que a esa opinión se refiere... El coach George Kelly, que está ahora con los Reds de Cincinnati, se lesionó una mano ayer al tratar de detener una línea bateada en su dirección... Sammy Hale, que durante dos años ha sido la tercera regular del Cleveland Indians, está siendo objeto de una ruda prueba en la intermedia por parte de Steve O-Neill... «Me alegro del traslado»—dice Hale. «En tercera los batazos pasan como centellas»... Fred Ostermuller, que no había firmado todavía con los Boston Red Sox, estampó su firma al pie de los papeles el domingo... Y Cronin quedó satisfecho!!!...

Baxter Jordan es ahora el único rebelde que queda con los Boston Bees. Después de la firma de Tony Cucinello, sólo hay quietud en el frente de las «abejas»... Tom Meany, del World- Telegram, cree que es tonto cambiarle el nombre al Boston Nacionals... «Para los fanáticos seguirán siendo Braves!»—dice Tom, sin que le falte razón... Con los Cardenales de San Luis vendrán tres periodistas más a la Habana y esto elevará a 12 el número de corresponsales americanos que se encuentran aquí, enviando buenas noticias sobre Cuba al extranjero... Zene Bonura ha firmado ya sus papeles de 1937 y llegará hoy al campo de entrenamiento... No se sabe lo que ha de recibir por sus servicios, pero, todo el mundo cree que el salario está entre los $13.500 que él pedía y los $10.000 que le ofrecía el club... Los Cubs de Chicago son ahora los que tienen más jugadores rebeldes... Según la lista que se publica, como siete faltan todavía por firmar, siendo todos ellos regulares... Parece que son $500.00 los que separan a Lingle Van Mungo y la alta dirección del Brooklyn, en la disputa que tienen establecida por el sueldo de 1937... Paul Dean luce en buenas condiciones en el campo de training de los Cardenales, y esto significa que los Pájaros Rojos serán más difíciles de «cazar» que lo que los Giants, Cubs y Piratas suponen...

Mickey Cochrane ha dicho que «en lo que a él respecta, Hank Greenberg es todavía la primera base regular del club», lo cual deja completamente fuera de todo concurso al novato Rudy York, que hizo horrores el año pasado en el club Milwaukee, de la Asociación Americana... Myril Hoag posee el mejor brazo de las Grandes Ligas, en la opinión respetable de Ken Smith, del Daily Mirror de New York... Pero, no todos comparten la creencia del pequeño Smithy... Nosotros tomaríamos a Joe DiMaggio... Dan Parker, sports editor del Mirror, cree que los Giants están jugando con fuego al hacer tan largo entrenamiento en la Habana, donde reina caluroso clima, para ir después hacia el Norte, donde todavía está nevando... El cambio brusco de las temperaturas puede costarle el brazo a uno de los regulares—dice Parker. Y esto será algo que los fanáticos no le perdonarán a Terry, nunca, si ello sucediese... Eddie Roush, veterana estrella del juego, ha revelado, por primera vez en muchos años, que los apostadores profesionales trataron de «entenderse también con ellos», en la serie mundial de 1919... Según una información que publica el Daily Mirror de New York, uno de los jugadores que fué más asediado resultó ser el pitcher Hod Eller, que se distinguió en la serie estableciendo un record de ponchados en un game.. Los apostadores le ofrecieron $5.000 si entregaba un juego, pero, Eller los despidió a caja destempladas del club-house... Como se recordará, en esta serie mundial de 1919, los Medias Blancas de Chicago fueron de grandes favoritos a la lucha sobre el Cincinnati, y perdieron, sólo para descubrirse después que los mejores players del Chicago: Felsh, Ciccote, Swede Risberg, Shoeless Jackson y otros, habían entregado los matches, vendiéndose a los apostadores... Ayer se supo en el Stadium de La Tropical que ninguno de los jugadores cubanos que pensaban ir a Puerto Rico harán el viaje anunciado, prefiriendo embarcar con los New York Cubans hacia New York... Dicen que dos de los más embullados para olvidar la gira a Puerto Rico, prefiriendo marchar a Gotham son Silvio García y Lázaro Salazar...

Joe McCarthy, manager de los New York Yankees, dice que «por primera vez en los últimos años no tiene problemas que resolver alrededor de la segunda base», y los periodistas newyorkinos que atienden el entrenamiento de los campeones del mundo asientan asombrados al observar que Tony Lazzeri, considerado la decadencia andante desde hace años, está realizando prodigios en el campo de entrenamiento... Aunque los regulares no tenían necesidad de reportar desde el primer momento, Lazzeri ha llegado este año a St. Petersburgh, Fla., conjuntamente con los pitchers y catchers y se está preparando como si estuviese en un come back... «Sólo quiero demostrar que uno es tan viejo como se siente»—dice Tony, cuando le preguntan. Y después agrega: «Y, yo me siento como un baby de 21 años!!!»... Han ofrecido a Barney Ross unos $25.000 por discutir su faja con Pedro Montanez en Puerto Rico durante el verano, y un periodista newyorkino le aconseja que, si acepta, haga el viaje con una buena escolta de G-men... Tom Meany acaba de publicar una interesantísima historia sobre Uncle Robbie y los Dodgers de Brooklyn en el último Saturday Evening Post... Burguess Whitehead cree que los Giants ganarán este año el pennant por cinco games... Hay un comentarista newyorkino deportivo que cada vez que pone una línea sobre Cuba es para ridiculizarnos... Pronto daremos sus dos nombres y apellidos!!!... Comentando la presencia de Lew Diamonds en la Habana, Dan Parker dice en su columna del Daily Mirror que Lew es el manager del Fillo Echevarría, noticia ésta que debe ser un «palo» periodístico para Manolo Braña, ¿eh?... Johnny Allen estuvo hace poco en el campo de entrenamiento de los Indios de Cleveland, y dijo que a pesar del magnífico año que había tenido en 1936, sólo le habían ofrecido un aumento de $500.00 en el salario....

Selecciones del DIARIO

PRIMERA CARRERA (PISTA LIGERA) CINCO FURLONGS
SUNNY SADIE: Viene de Camagüey.

Sunny Sadie	96	Lo que es una recomendación.
Miss Curtice	96	Dicen que no anda muy bien.
Flo Along	99	Se impulsa muy tarde.
Little V.	108	Se raja temprano.

SEGUNDO CARRERA 5½ FURLONGS
BUBBLICO: Parece bien colocado.

Bubblico	109	Pero tendrá que correr fuerte.
Fauquiers Pride	119	Va muy cargado.
Race Cape	122	Para éste es corta.
Evening Chimes	96	Necesita buen aprendiz.

TERCERA CARRERA 5½ FURLONGS
ROYAL LASSIE: Ha practicado bien.

Royal Lassie	102	Tiene una carrera muy dura.
Pinluck	112	Si regatea, se raja.
Black Chaff	112	Está corriendo muy bien.
Drowsy Miss	112	Le ganó a un grupo flojo.

CUARTA CARRERA CINCO FURLONGS
LONG COUNT: Será difícil cogerlo.

Long Count	105	El domingo estaba corto aún.
Dolly Tour	91	Mala posición en el post.
Bon Mot	115	A veces corre bien.
Edward D	98	Si entra dará trabajo.

CUARTA CARRERA ..... 1 MILLA Y 60 YARDAS
COLORIST: Ya parece en forma.

Colorist	104	Repitiendo su última, gana.
Nanportsan	104	Muy inconsistente.
Noreda	107	Su última fué mala.
Lady Beacon	99	Pudiera sorprender.

SEXTA CARRERA 1 MILLA Y 60 YARDAS
BISMARCK: Viene mejorando.

Bismarck	107	Su última fué espléndida.
Roping	107	Correrá fuerte.
Sea Mew	99	Se agota en el post.
Bubbly Penny	99	Al final estará presente.

SEPTIMA CARRERA 1 MILLA Y 60 YARDAS
COLLEGE BOY: Será difícil que pierda.

College Boy	112	Correrá como un tren.
Rickety Jane	107	Está corriendo bien.
Sun Vestal	107	Viene mejorando.
Jimmy H	109	Obsérvese, cambió de establo.

¿SE SIENTE USTED DESGASTADO?
TOME PILDORAS
TONIFER.

Dick Coffman, Al Smith y Frank Gabler, señalados para pitchear el jueves contra el team de amateurs

Ello marcará la primera aparición de Coffman y Smith en La Habana. Por el team de la Escuela de Comercio pitcheará, probablemente, el zurdo Díaz Regalado. Spencer firmó su contrato. Y acepta quedarse con los Giants. Ken Smith, periodista newyorkino, «hace» también training. Notas

(Por PEDRO GALIANA)

Otro trío de lanzadores regulares —Dick Coffman, Al Smith y Frank Gabler— tendrá a su cargo el pitching de los New York Giants en el séptimo encuentro de exhibición que el team ha de celebrar en el Stadium de la Cervecería «La Tropical».

El Skipper Bill Terry hizo el anuncio oficial ayer al ser entrevistado por los periodistas tras de terminarse las prácticas de la mañana, asegurando que Smith está ya listo para ocupar su turno en la lomita.

Esto significa, en buen romance, que los muchachos de la Escuela de Comercio, campeones de la Liga Social de amateurs, han de verse con oposición parecida a la que han encontrado los teams profesionales en sus salidas de la serie, y que tendrán que jugar buena pelota si no quieren perder hasta la «chaveta» en el game.

TERRY QUIERE ACTIVIDAD

Bill Terry no quiere más «suavidad» en las prácticas, ni en los matches de exhibición. El resultado del juego del domingo, frente al Habana le agradó en extremo, pero, él cree que sus hombres pueden dar aún más, pese al corto tiempo que tienen de entrenamiento. Y ha de ver que los muchachos le respondan en condiciones en los tres desafíos que faltan por celebrar aquí.

Mientras Coffmann, Smith y Gabler pitchean el jueves al team de la Escuela de Comercio, los otros regulares del staff: Schumacher, Hubbell, Fitzsimmons, Gumbert, Castleman y Melton quedarán elegibles para trabajar en la serie contra los Cardenales de San Luis; y esto proporcionará a la afición la oportunidad de ver a esos ases frente a otros bateadores de liga grande.

Por el San Luis deben pitchear: Lon Warneke, Jim Winford, Paul Dean, Sylvester Johnson, Mike Ryba y Bill McGeee.

LAS PRACTICAS DE AYER

Las practicas de ayer variaron solamente en el sentido de que los outfielders tuvieron que ensayar las tiradas a home y a tercera para cortar el avance de supuestos corredores.

Desde las diez y media de la mañana estuvieron bateando todos los regulares, logrando mejor «swing» sobre los pitchers. Seguidamente, se practicó intensamente el bunt, desfilando todos los lanzadores por la lomita para fildear los batazos. Más tarde se hizo la práctica regular de fielding, y se cerró con las tiradas a que hicimos anteriormente referencia.

En este asunto el Skipper tomó buen cuidado, yendo personalmente a distintas posiciones para indicar a Ott, Ripple, Jojó Moore y Leiber lo que tenían que hacer.

Sambo Leslie, Whitehead, Chiozza y Bartell estuvieron en sus posiciones regulares, y los pitchers novatos se encargaron de recorrido de las bases.

PRACTICO EL POLLO

Aunque no está firmado aún —según noticia oficial que brindo el propio Bill Terry —ayer practicó toda la mañana con los Gigantes, el infielder cubano «Pollo» Rodríguez, que por recomendación de Luque recibirá un «trial» con el club Jersey City, de la Liga International.

Terry lo puso varias veces en el campo corto y ordenó que le fongueasen seguido en distintas direcciones. También le puso en el battin-drill, no dejándole quieto un solo instante.

Después del training, Terry dijo que «dejará que el «Pollo» siga practicando hasta ver que es lo que se puede hacer con él de aquí al domingo».

NOTAS DEL TRAINING-CAMP

Mr. Ken Smith, del «Daily Mirror» sigue tan activo como siempre en los workouts... Ayer recorrió varias veces el campo en unión de los pitchers de práctica y dió buen empleo al guante amarillo que consiguió en una misteriosa visita que hizo a un sports-store de Broadway... Harold Parrots y Al Laney, del «Brooklyn Eagle» y «Herald-Tribune», respectivamente, charlaron durante un rato y después hicieron un date para jugar al tennis en el VTC... Tom Meany, del «World-Telegram», se sintió víctima del calor y no tuvo inconveniente en informar a todos que ya se estaba adaptando a los «panecillos» del hotel «Trocha»... Hal Lee, que tiene destino al Jersey City, sigue con la mano izquierda vendada, pero, ayer vistió uniforme y se ejercitó en lo último del right field... Frank Gabler salió al field después de muchos días de descanso, más respuesto de la dolencia que sufría en las rodillas...

Bill Terry dice que «no considera a Leslie Powers con chance de quedarse en el equipo»... Lo más probable es que Leslie caiga nuevamente en el Baltimore, de la Internacional... Roy Spencer firmó ayer, oficialmente, su contrato de 1936; pero, Terry no le ha podido asegurar que va a jugar con frecuencia en el team... Parece que alguien le ha dicho a Spencer que tiene chance de ir de manager de una de las sucursales de los Giants, en las menores, y ha última hora ha cambiado de parecer en cuanto a su posición en el equipo...

Harry Danning sigue bateando ferozmente... Ayer volvió a repetir sus líneas del domingo, muchos creen que está firme en su intención de «repartirse» con Gus Mancuso el trabajo de la temporada... Harry detesta el pasarse la tarde en el interior del dougout mientras Mancuso catchea y está aprovechando el entrenamiento de este año para probar lo que es capaz de hacer al campo y al bate... Ey Skipper está prácticamente «enamorado» de Slick McCarthy. Por tanto, es difícil que otro sea el defensor de la inicial... Terry, incidentalmente, está trabajando duramente sobre Lou Chiozza en un afán de convertirle en antesalista de primera... El «Pollo» Rodríguez vistió ayer, por rara coincidencia, el uniforme que usaba Travis Jackson, cuando los Ginats jugaban en Polo Grounds.

Los cronistas americanos tienen un sistema especial para llevar el boxscore de los juegos... Eligen entre ellos quien ha de actuar oficialmente como anotador del game a celebrarse, y siempre esperan el signo de éste para clasificar las jugadas... De este modo, todos llevan el mismo scoring y no hay equivocaciones después en las reseñas de los games... John Drebinger, del N. Y. Times, fué el score del último game... Pero, Ken Smith y Bill Slocum ha desempeñado el puesto en los matches anteriores... Slocum, incidentalmente, es uno de los más notables comentaristas de New York, y trabaja arduamente para el «American», pero eso no le roba tiempo para aprovechar las delicias de la temperatura cubana los sábados por la noche en los café al aire libre situados frente al Capitolio...

Los Cardenales de San Luis, llegarán el sábado por la mañana por los muelles de la P. and O., encabezado por Frank Frisch, y Mike González... En el scuad aparecerán Pepper Martin, Ducky Wucky, Leo Durocher y Johnny Mize, que forman la principal brigada... Los dos teams abandonarán la Habana el domingo por la noche, en el mismo barco y el lunes estarán en sus campos de training respectivos... Los Giants en Gulport... Los Cardenales en Daytona...

Team de baseball del Colegio de Belén, que acaba de obtener el Champion intercolegial en menores de quince años. De izquierda a derecha: Primera fila: M. Carreño (capitán), R. Molina, F. Fernández, R. Marichal, S. Poyo, M. Prado. Segunda fila: F. Orubeondo, C. Zubillaga, O. Diviñó (manager), G. Llarena, L. Sixto y J. Fariñas.

Ganó el Colegio de Belén el campeonato de pelota entre menores de 15 años

Los muchachos de Octavio Diviñó, jugando magnífica pelota, rechazaron a la oposición, demostrando excelente preparación. Ahora se disponen a capturar la justa de menores de 18

El sábado seis, en los terrenos del colegio de Belén, se decidió el Campeonato de base ball, organizado por la Liga Intercolegial de Cuba entre atletas menores de quince años.

El «Candler», adversario del «Belén», demostró cargando con los nueve cehos la superioridad basebolística de lteam Belénmita. El pitcher S. Poyo con un control formidable y una serenidad a toda prueba se despidió galanamente del terrible Capote con un record de cinco hits contra 17 y diez carreras por cero. «Poyito» es una esperanza de los discípulos de Octavio Diviñó. El catcher M. Carreño no permitió en este juego ni un robo de bases.

Columnas del campeonato, todos: el «tremendo» Octavio no sabe sacar medianias o estrellas todos, o nada; verdad Octavio?

Particularizando jugadores; además de «Poyito», José Fariñas pitcher regular del team, y M. Careño, catcher y capitán, se distinguieron enormemente. Carreño en combinación con Zubillaga y Marichal realizaron la jugada más sensacional del campeonato en el final de un juego en que Belén estaba ganando por una carrera. Con un hombre en segunda y uno en primera y cero outs el bateador del «Candler» dió un hit admirable al center field, éste tiró rápido al short stop quien realizó un tiro perfecto a home secando el catcher al hombre que venía de tercera, Careño devolvió la pelota a tercera sorprendiendo al corredor que venía de segunda. Una jugada profesional! El batting asombroso de Llarena fué una verdadera sensación y una revelación; le sigue a honrosa distancia Manuel Prado, Rolando Marichal, Carlos Zubillaga y Luis Sixto desarollaron un fielding extraordinario. El pequeño Marichal es una esperanza en la tercera almohadilla. Ayudaron eficientemente al triunfo Félix Orubendo, los coachers Francisco Fernández y Rafael Molina; y no menos el entusiasmo y optimismo de los Atletas Belénmitas.

El «Candler» merece un aplauso por su espíritu deportivo. Luchó valientemente hasta el último momento. Capote, el pitcher regular, hizo pasar momentos angustiosos al Belén, al darle los nueve ceros; le felicitamos a él y a sus compañeros y agradecemos sus felicitaciones y... hasta otra vez.

El Colegio de Belén se anota un nuevo campeonato en el presente curso, y creemos que no será el último.

La labor incansable del manager señor Octavio Diviñó, es el factor principal en el triunfo.... con disciplina y, como dice él, «con mucha verguenza» se hace todo. Esperamos que esa misma disciplina, nos brinde el Campeonato de los menores de diez y ocho años que está a las puertas... y que entrará.

Un saludo, una felicitación, todo el que él quiera al señor Diviñó y a su auxiliar el valioso joven Oscar Fernández, a quien los belenmistas deben mucho.

El jueves once a la una y treinta de la tarde se jugará un nuevo encuentro entre el team campeón de menores de quince Belén y el Candrler para completar el average y discutir y determinar los champions bate... Animo Llarena... Diviñó te pide de cuatro, cuatro.

JOSE M. GOMEZ VS. BENEFICENCIA EL JUEVES EN EL VTC

J. M. GOMEZ

	V.	C.	H.	O.	A.	E.
E. Barbeira, lf.	3	1	0	0	0	0
R. Cabrera, 2a.	4	0	0	2	0	0
B. Pérez, c.	4	1	1	11	1	0
M. Hernández, cf.	3	1	1	2	0	0
J. Solís, rf.	1	0	0	1	0	0
T. Castellanos, 3a	1	0	0	0	0	1
A. Piedra, ss	0	0	0	0	3	0
V. Alvarez, 1a.	3	0	0	4	0	0
G. Romero, p.	2	1	0	1	0	0
Totales	23	4	2	21	4	1

LA SALLE

	V.	C.	H.	O.	A.	E.
A. F. Morell, ss.	2	2	1	0	1	0
E. Gutiérrez, c.	4	1	1	8	1	1
A. Guerra, rf.	3	0	0	0	1	0
P. Bernal, 1a.	4	1	2	8	0	0
J. Saif, lf.	3	0	0	2	0	0
R. Mendoza, 2a.	2	0	0	2	0	2
J. Alvarez, 3a.	1	0	0	0	3	0
A. Céspedes, cf.	1	0	0	1	0	0
J. Amenabar, p.	1	0	0	0	1	0
L. Comas, p. 3a.	2	0	0	0	0	0
R. Lagomasino, p.	1	0	1	0	0	0
Totales	24	4	5	21	7	3

ANOTACION POR ENTRADAS:

J. M. Gómez	000 1300 0	—4
La Salle	01 000 3	—4

SUMARIO:

Carreras empujadas: P. Bernal 2; M. Hernández 2; Lagomasino 2.

Two base hits: B. Pérez; Gutiérrez

Bases robadas: Solís 2; Castellanos; F. Morell 2; Bernal 2; Saif; Guerra; Céspedes.

Struck outs: Amenábar 2; Romero 7; Lagomasino 3.

Bases por bolas: Amenábar 5; Comas 2; Romero 8; Lagomasino 2.

Passed ball: B. Pérez.

Wild: Romero.

Tiempo: 1 hora, 57 minutos.

Umpires: Ecay (home); Pujals, (bases).

Anotador: Bernabé Pichardo.

TOPICOS FUTBOLISTICOS

Por PETER

—La Junta Nacional Cubana.
—No basta ser buenos.
—Hay además que demostrarlo.
—Sobre la expulsión de Olivera.

Dijimos que mucho teníamos que hablar del partido entre Nacional y Huracán, y también del arbitraje. Y ahora vamos a demostrar que es cierto cuanto asegurábamos.

Lo primero que tenemos que decir y aunque ya se haya dicho, es que parece mentira que un conjunto tan formidable como el del Nacional esté rindiendo jornadas tan poco entusiastas como las que vienen ofreciendo últimamente. Muy cierto que el Huracán es un equipito muy ligerito y que sabe además jugar futbol, pero son todos sus componentes muchachos incipientes en el deporte, y nunca deben ni siquiera empatar, teniendo en frente un cuadro como el del Nacional, cuyos equipiers casi todos están catalogados como de Primera Categoría. Pero esto que decimos nosotros, lo saben los componentes del Nacional; no ignoran que son los mejores, pero se figuran que con eso basta, y salen al terreno con la impresión de que van a ganar con su presencia. Están muy equivocados, y si no juegan futbol, si no desorrollan todo lo que saben y pueden, todavía van a pasar un mal rato. Que los equipos, por muy buenos que sean, cuando se echan para atrás,son peores que los más malos. No se puede vivir del cuento, no basta ser bueno, sino que además hay que demostrarlo, y esto se hace no vistiendo el jersey, sino desarrollando una labor a cuadre a su calidad. Si los muchachos del Nacional quieren oir nuestro consejo, mejor para ellos; si no lo hacen, nosotros no perdemos nada, y en cambio se alegrarán mucho sus adversarios. Pero que conste que al finalizar la justa, muchos de ellos no van a tener donde méter la cara.

Y ahora vamos a enjuiciar la labor del árbitro Alfonso. Cosa esta que no debe extrañar a nadie, porque se ha dicho que Alfonso está en vísperas de recibir la alternativa con Dunjó, Guardia y Borrazás, y bueno es que desde ahora vayamos cuidando sus pasos, para que ponga más cuidado en su labor. Ello le servirá al aspirante a referee de Primera Categoría, Serie A, para mejorar sus actuaciones, y con las cuales se lo aseguramos, él va a ganar más que nosotros.

Los dos goals que se anotaron en el match de Nacional y Huracán fueron mal juzgados. El penality que le señaló Alfonso a Martínez, fué una injusticia. Martínez fué a dar el **kick** a la pelota, esta dió un mal **bound** y fué a pegarle en el brazo. Es decir, que fué un **hands** sin intención, que no debió penarse.

Ya lo dijimos días pasados y lo repetimos hoy, sólo las manos con intención son las que se castigan. Alfonso, pues, dió la oportunidad al Nacional para que Evelio, que actuó de verdugo, anotara el goal inicial del juego.

Otra cosa: Cuando dominaba el Huracán, en el segundo tiempo, Mayola se hizo de la pelota y salió con ella desde el mismo centro de la portería, estando sobre la línea de góal, caminando con la pelota, sin soltarla, hasta más allá de la línea de **penalty**, haciendo entonces el despeje. Alfonso, se olvidó en ese momento que un **keeper** no puede dar más de cuatro pasos sin driblar la pelota.

Y por último, en la melee que se formó cabe la puerta de Mayola, uno del Huracán, con el puño, envió la pelota al tejido.

Por todas estas cosas, pues, entendemos que todavía Alfonso no está en condiciones de subir de categoría. Tiene que poner un poquito más de cuidado en sus actuaciones.

Nuestros equipos tienen que practicar también con balón vivo Porque la verdad es que tanto los campeones Nacionales de la Juventud Asturiana como el Deportivo Centro Gallego, lucieron el domingo ridículos en el primer tiempo, que jugaron con una pelota que no era muerta.

El día de mañana viene un equipo de fuera, pone en juego un balón de esas condiciones, y figúrense ustedes el papelazo que hacemos!...

Y el caso se presta también a que uno de nuestros equipos, en un partido importante, se entrene toda la semana con el balón vivo, y ya pueden sacar en consecuencia la ventaja que tiene sobre el adversario que no está acostumbrado a jugar con esa clase de pelota.

La expulsión de Carlos Olivera, en el match del domingo, ha provocado los más variados comentarios.

A nosotros nos pareció que la actuación del referee Dunjó, estuvo acertada. Disputándose un balón, Sergio y Olivera, en el centro del campo, el primero le dió una patada al segundo y éste, que ya estaba «quemado», agredió. Dunjó, entonces, envió a la ducha a Olivera y castigó al Centro Gallego con un **free-kick.**

Hay quien sostiene que Dunjó debió expulsar a los dos, cosa que nos parece un error. Y los hay también que recriminaron al árbitro, porque después de la expulsión de Olivera, no hizo lo mismo con Sergio, cuando éste agredió a Pelayo. Si es cierto, que hubo agresión, nada más justo que lo hubiera hecho el referee, pero nosotros realmente no vimos esa falta que se denuncia. Lo que sí entendemos que debió hacer el referee, era haber expulsado antes que a Olivera a Bolillo, porque la verdad es que en una melee que hubo bajo el marco de los galaicos, Bolillo, dando un salto enorme, le puso los tacos en la espalda a Olivera, rompiéndole el jersey. Tenemos la seguridad que Dunjó no lo vió, pero es el caso que el referee tiene que poner mucho cuidado en su labor, sencillamente por la razón de que si castiga a uno por una falta, y no lo hace después al otro, por igual circunstancia, parece que es parcial. Y nosotros tenemos la seguridad que José Dunjó, es imparcial.

El triunfo alcanzado por los equipos de El Salvador sobre el team «Orión», de Costa Rica, ha traído como consecuencia una serie de ataques injustos a Ferré-Elías, y de paso los «ticos», algunos, como es natural, se tiran con el futbol cubano. De esto hablaremos otro día, porque ya esto ha llegado a su límite.

Anoche recibimos la siguiente carta que con gusto reproducimos:

«Habana, 8 de marzo de 1937. Señor Pedro Fernández Alonso, Cronista Deportivo de DIARIO DE LA MARINA. Estimado amigo Peter: Después de haber leído su crónica del «Noticiero del Lunes», enjuiciando mi actuación en el partido de ayer contra el Iberia F. C., le diré que en verdad ha sufrido un error visual, puesto que dice que «me tupí», al dejar sólo a Panchito jugando en la defensa; y la verdad es que inmediatamente de la lesión ordené al capitán Barrios que Olmedo, que estaba actuando de interior izquierdo pasara a cubrir dicha zaja, orden que se cumplió sin demora.

Respecto que empleamos táctica equivocada, es posible que no le falte razón. Jugaron los medios muy retrazados por querer defender esos dos goals que teníamos de ventaja; no atacaron los delanteros, y naturalmente sucedió lo que tenía que suceder cuando se juegan cuarenta minutos a la defensiva.

Aprovecho esta ocasión para saludarlo cariñosamente, su amigo, **Manuel Polo**, entrenador del Hispano».

Con esta carta, pues, queda eliminada, por nuestra parte al menos, la culpa de la pérdida del partido. Nosotros hicimos el juicio porque en realidad no vimos en ningún momento a Olmedo en la zaga. Debe haber sido un error visual, como dice Polo.

Queda en pié sólo cuanto dijimos de los jugadores. Y todos somos a lamentarlo.

SUSCRIBASE Y ANUNCIESE EN EL «DIARIO DE LA MARINA»

Magnífico programa hípico hoy

Reaparece Nonpartisan en una de las justas combinadas en el programa de esta tarde

Reapareció Nortarpisan; debutan Pwap y Hunter-s Gold, habrá tres competencias de larga distancia y el resto de cinco y cinco y medio furlongs. Todo esto para la fiesta hípica de esta tarde, que culminará en un éxito más para el Jockey Club de la Habana, demostración del arraigo del deporte del turf entre nosotros.

En la primera de las tres carreras de largo metraje tenemos a Colorist como candidato de mayor fuerza, a nuestro juicio, a causa de sus dos últimas salidas a la pista que indican que este animal está ya preparado para ganar. En es misma competencia reaparece Nonpartisan, pero no podemos confiar en lo absoluto en este ejemplar, que en distintas ocasiones ha probado que es un pur sang de lo más inconsistente. Veremos si tras el descanso causado po rel castigo impuesto a caua de esa misma inconsistencia, el hijo de Chance Shot hace honor a su gran padre y a su ilustre abuelo.

NOREDA

Noreda no es precisamente la consistencia en cuatro patas, pero esta yegua luce con buen chance en esta carrera, mientras que Camagüey nos luce subido de grupo y difícilmente hará algo en esta justa. Blue Dan es otro de quien puede esperar mucho si su nuevo dueño le entiende bien, cosa que probablemente comprobaremos esta tarde. Queda Lady Beacon solo en ese grupo y de acuerdo con sus salidas a nuestro track este ejemplar lo luce aún en condiciones de brillar aquí intensamente.

Si los tiempos son una indicación firme para hacer una selección, College Boy debe vencer a Sun Vestal en la última carrera de esta tarde. Lucky Kate, muy mejorada, está haciendo carreras buenas en pista dura también, pero es en el track blando que suele llevar a cabo sus mejores hazañas. Como el tiempo está sospechoso es conveniente no olvidar esto por si llueve duro durante la noche, cosa por la que está Pepe Cerra haciendo grandes votos, pues de esa manera Sunny Sadie podría capturar la primera justa de la tarde.

DIFICIL LA SEXTA

La sexta carrera nos parece difícil de seleccional. Por eso resulta un atractivo grande la quiniela dupla, ya qua los afortunados triunfadores van a cargar con una buena «bolita» para sus respectivos hogares. A nosotros, personalmente, nos gusta Very Chic, aunque es el segundo elegible. Corrió bien en su anterior; esa demostración debe haberla mejorado y cargará solo 100 libras. Roping y Bismarck cerrarán bien, aunque siempre el finalista tiene desventajas en cuanto a espacio por donde correr, especialmente en el caso de Roping que sólo junto al riel hace su mejor esfuerzo.

JOHN HENRY LEWIS ASIENTE EN PELEAR EN JUNIO EN WASHG.

WASHINGTON, marzo 8. (AP)—La Comisión de boxeo de los Estados Unidos levantó hoy la suspensión de un año acordada sobre John Henry Lewis, campeón mundial de los pesos ligeros-completos cuando Lewis aceptó las proposiciones que se le habían hecho para pelear en Washington el mes de junio.

Su oponente será escogido en su oportunidad.

VEASE más SPORTS y el resultado de los FRONTONES en la Pág. DIECIOCHO

Ofrecen luchas en el Hatuey

Habrá boxeo y luchas en el programa combinado para mañana en le Parque Hatuey

La Pantera Etíope, el fortísimo luchador negro que tanto ha gustado al público de la Habana, se pondrá en un sensacional match, por una cortesía del gran empresario mexicano Joe Cotto, de la Verbena Deportiva que tendrá lugar en el gran parque de diversiones «Hatuey», para homenajear a los triunfadores del concurso, que se celebrado por nuestro colegas vespertinos, el próximo miércoles 11.

Para esta grandiosa fiesta deportiva se ha confeccionado un espectacular programa que incluye: Desfile de atletas, números de lucha al estilo libre, boxeo, rifa de pelotas firmadas entre el público, baile, desfile de carrozas, presentación de los Cotto y muchas sorpresas, siendo todo espectáculos completamente gratis para los que abonen el precio de entrada que es de 20 centavos.

Además a las doce de la noche habrá un magnífico show en el que tomarán parte destacados artistas y muchas atracciones más.

Hay verdadera expectación por esta espléndida fiesta deportiva que reúne las más variadas y sensacionales atracciones por el ínfimo precio de veinte centavos, lo que nos hace esperar más de cinco mil personas se reunan al parque «Hatuey» la noche de mañana, miércoles 10.

PROGRAMA PARA LAS CARRERAS DE

PRIMERA CARRERA: Para 4 años y más
RECLAMABLE — PREMIO
Miss Curtice
Mintmagi
Our Moment
Wabun
Little V
Sunny Sadie
Keewatin
Kelso
ELEGIBLES:
Flo Along
Hydras
Galla Maid
Jaz King

SEGUNDA CARRERA: Para 4 años y más
RECLAMABLE — PREMIO
Babble On
Evening Chimes
Foreing Lady
Black Vim
Rauquiers Pride
Race Cape
Beton
Pantagruel
ELEGIBLES:
Bubblico
Sun Envoy
Pernoel
Donny Johnny

TERCERA CARRERA: Para 4 años y más
RECLAMABLE — PREMIO
Pinluck
Potentate
Edie
Black Chaff
Drowsy Miss
Royal Lassie
Maple Princess
Cicero
ELEGIBLES:
Sheilak
Decoruos
Stepeed Up
Vitella
Hora de Partida:

CUARTA CARRERA: Para 3 años y más
RECLAMABLE — PREMIO
Junters Gold
Queens Flag
Long Count
Good Sense
Chancell
Pwap
Dolly Tpur
Bon Mot
ELEGIBLES:
Par Wrack
Edward D.
Diamond Digger
Pretty Royal

QUINTA CARRERA: Para 4 años y más
RECLAMABLE — PREMIO
Nonpartisan
Noreda
Camagüey
Blue Dan
Lady Beacon
Colorist

SEXTA CARRERA: Para 3 años y más
RECLAMABLE — PREMIO
Aunt Carol
Roping
Sea Mew
Oakwood Belle
Budding
Bright Penny
Bismarck
Phyllis Mackacy
ELEGIBLES:
Weatherproof
Very Chic
Ulverston
My Card

SEPTIMA CARRERA: Para 4 años y más
RECLAMABLE — PREMIO
Bos Custer
Rickety Jane
Sun Vestal
College Boy
Jimmy H.
Artful Prince
Yantgse
Lucky Kate
ELEGIBLES:
King Faro

LA ULTIMA MODA
VITI
SU CAMISA

M.E.C.D. 2016

VISTA HACE FE, *reza el refrán y para que los partidarios de tal doctrina pudieran practicarla el* **DIARIO DE LA MARINA,** *cambiando vacas por chivas, ha vendido en la calle, al precio de cinco centavos el ejemplar, sus dos primeras "Ediciones Dominicales Gigantes".*

Si "por sus propios ojos" ya se ha convencido Ud. que hará una buena inversión, suscríbase inmediatamente al **DIARIO DE LA MARINA,** *para tener derecho a recibir las futuras* **EDICIONES DOMINICALES GIGANTES.**

PRECIO DE LA SUSCRIPCION: $1.30

MODO FACIL DE SUSCRIBIRSE: LLAMANDO A LOS TELEFONOS M-7911 - M-7912 - M-7913 y M-7915

AMATEUR ACES!

TIPS DE AQUI Y DE ALLA!..

Por DAN

SE DA COMO SEGURA que para la temporada de basket ball de 1937-38 estará suprimido oficialmente el salto de los centers, la regla de los tres segundos y se habla de elevar a cinco el número de los fouls personales que un player puede cometer en el court durante un game... Los oficiales de las reglas celebrarán un importante mitin en abril para decidir este asunto en New York... Dicen que Ramiro Valdés Daussá anunciará a la presidencia de la Federación Nacional de Basket Ball para dedicar todas sus energías a la reconstrucción deportiva de los Cabes, tan pronto como los muchachos del Alma Máter estén en disposición de invadir el field... Las actividades de Jorge Armando Ruz, como chairman de la Comisión de Base Ball de la Liga Social está rindiendo sus frutos y se espera que ese circuito ofrezca interesante campeonato en el verano... Hasta ahora se cuenta con el concurso de La Escuela de Comercio, Deportivo Hacienda, Acción Republicana, Luz Caballero de Artemisa y se habla del retorno de la Asociación Cubana... Miguelito Iribarren, referee de basket del circuito de Bericiartu, pidió su examen en la Asociación Nacional tan pronto como finalice la temporada... Luis Moreno, que no quedó muy contento porque a última hora le hicieron ir vestido y no lo dejaron trabajar en el choque de Cienfuegos vs. Hispano, insiste en que volverá a las sideslines!

Joe Rodríguez Knigh, head-coach deportivo del colelio Sepúlveda, afirma que el plantel de Doña Adelina tiene el mejor team de basket femenino que hay en Cuba, esto no concuerda con lo que dice Raúl Canosa, mentor del colegio «La Inmaculada», que reclama la prioridad para su conjunto... Oh, si pudiera efectuarse el dual meet entre estos dos conjuntos!... Cuando la season de baloncesto femenina se ponga en marcha, todo el mundo deberá poner atención preferente a «Chela» Rodríguez, «the pretty thing» del colegio «La Inmaculada»... «Chelita» ha ido progresando poco a poco y parece preparada para una de las más bellas campañas de atletismo que recuerda... Se afirma que el colegio Sepúlveda practicará pronto el soft-ball que esto dará lugar a que se haga el team del Vedado Tennis, que cuenta con muchas atletas de Doña Adelina.

Según un coach de basket ball que tiene fama, el Team Olímpico cubano que ha de ir a Panamá deberá estar formado por: Armando Cuervo, Cancio Bello, Roberto Perkins, Pedro Cardoso, Jorge Jaro, Enrique Cartaya, Eduardo de las Casas, Ramiro Carlés, Roberto Trujillo y Luis González... No cree que las selecciones olímpicas cubanas deben hacerse cuanto antes, a fin de que haya tiempo para que esos squads adquieran suficiente team work... Cuando llegue el momento de escoger los coaches olímpicos, habrá abundante lucha entre los aspirantes... Hasta ahora suenan los nombres de: Joe Rodríguez Knight, Joppy Campuzano, Enrique González, de Cárdenas, y Raúl Canosa si gana definitivamente el campeonato.

Si el stadium de la Universidad está terminado para el segundo domingo del mes de mayo, es casi seguro que la Liga Social efectúe unos matches de base ball de la próxima temporada... (Este es el tip que nos dieron ayer...) La Liga Nacional cuenta actualmente con 3 parques y 9 clubs para efectuar su competencia anual... Los parques son: Vedado Tennis, Cubaneleco Park y Regla Park... Los clubs: Vedado, Hershey, Yara, Fortuna, Regla, Cubaneleco, Teléfonos, Atlético y ADC... ¿ADC?... ¡Seguro!... Graupera dice que tiene la palabra de Coyula de que asentirá al traslado y esto es algo muy importante.

La Unión Atlética de Amateurs celebró importante mitin el viernes último... Sus acuerdos fueron:

Empezar a contar los treinta días reglamentarios a las siguientes solicitudes de inscripción: Roberto Ortiz Núñez, Edmidio Navarro Varra y Pedro Morat Frandeja, por el Hershey Sport Club; José Ruano Rodríguez, por el Cuban Telephone Club; Francisco Diosdado González y Manuel Otero García, por el Club Yara; Alberto Gómez Quesada, José María Menzén, Alfredo Jorge Piedra Febre, Arturo Falla del Valle, Manuel Dorrego Suárez, Santiago Díaz, Oscar Cordo Lugo, Enrique Barnet Gil y Luis Alcalde Ledón, por el Club Atlético de Cuba.

Aceptar el alta de los siguientes atletas: Juan Benito Rabelo y Francisco Fuentefría Martínez, por el Club Atlético de Cuba.

Ratificar los siguientes permisos concedidos por el señor presidente de esta Unión: Al Cuban Telephone Club para celebrar dos juegos de basket ball (exhibición), los días 27 y 28 de febrero con el Club A de Banchuelo, en Ranchuelo. Al Fortuna Sporting Club para utilizar como pitcher al señor Francisco Hernández Ramos, en el juego de exhibición celebrado por dicho club con el team del New York Giants el día 4 de marzo. Al Atleta señor Francisco Hernández Ramos para representar al Fortuna Sporting Club en el juego de exhibición de este club con el team del New York Giants el día 4 de marzo.

Autorizar al Club Atlético de Cuba para celebrar un juego de exhibición de base ball contra el team Tigres de Nela, de Pinar del Río, el día 7 de los corrientes, en dicha ciudad.

Darse por enterados de la comunicación de fecha 26 de febrero pasado de la Liga Popular de Amateurs de Cuba notificando la directiva que regirá dicho organismo durante el año de 1937, y desear a la misma toda clase de éxitos en sus gestiones sociales y deportivas.

GACETILLA de la GACETA

Gaceta Oficial No. 52; primero y segundo pliego
Viernes 5 de marzo de 1937
Secretarías del Despacho:

Presidencia

Consulta en solicitud de diez mil pesos para sufragar los gastos de la Misión Especial que asistirá en representación de la República a las fiestas de la coronación del Rey Jorge de Inglaterra.

Estado

Combinación consular: Decreto 782, nombrando a Teresa Berenguer y Ramírez de Arellano, Cónsul de tercera. Decreto 783, trasladando a Francisco Benachés y Romero a Cónsul General en Shanghai. 3.—Decreto 784, nombrando a Mercedes Diego Madrazo, Oficial del Servicio Exterior. Presentación de credenciales del Enviado Extraordinario y Ministro Plenipotenciario de los Estados Unidos del Brasil.

Justicia

Fianzas de procuradores, aprobando a Taurino Leyva y Chapie para ejercer en el Partido Judicial de Cienfuegos; de Alberto Gregorio Moreno de Ayala para ejercer en el Partido Judicial de Remedios de Antonio Almendi en el Partido Judicial de la Habana. Fianzas de Notarios, cancelando la que garantizaba las gestiones de José A. de Socarrás y Recio como Notario de Camagüey. Libros de Inscripción, dotando a los Alcaldes de Guanajay, Cruz de los Pinos y de Tacotaco libros provisionales para inscripción de nacimientos y de defunciones.

Comisión del Servicio Civil

Decisiones resueltas en los expedientes de Gerardo Gutiérrez Sánchez, Luis de la Maza y Hechevarría, Juan Luisa Turro, Francisco Pares Mañas, Eduardo Vidal y Menéndez y Natalia Benito de la Rosa.

Gobernación

Movimiento de personal: 1.—Decreto 759, cesanteando a Isidro Valdés de la Cartera Dactilar del Chofer y nombrando a Manuel Barroso. 2.—Decreto 767, aceptando renuncia de Rafael Moris y Gil del Real, auxiliar del Negociado del Registro Nacional de Electores y nombrando a Diderico Patterson. 3.—Decreto 768, nombrando a Rafael Moris y Gil del Real, Jefe auxiliar del Negociado de Inspección y Comprobación del Registro de Extranjeros. 4.—Decreto 769, cesanteando a Francisco Vilabrille, Jefe de la Sección del Registro de Extranjeros de la Secretaría de Gobernación. 5.—Decreto 770, nombrando a Edmundo Nin y Rodríguez, jefe de la Sección del Registro de Extranjeros. 6.—Decreto 785, reponiendo a Francisco Vilabrille, Jefe Superior Inspector General de Prisiones. Pago del aparato «lie Detector» adquirido para el Gabinete Nacional de Identificación.

Hacienda

Movimiento de personal. 1.—Decreto 772 cesanteando a Manuel de J. Granda Odio como Administrador de la Zona de Santiago de Cuba. 2.—Decreto 773, disponiendo que pase a ocupar su destino titular Gustavo Lobé y Figueroa, Vista de la Aduana de la Habana. 3.—Decreto 774, dejando sin efecto la cesantía de José Saturnino Salgado y Salgado, como Jefe del Negociado de Consultoría de la Dirección General de la Lotería Nacional y por el Decreto 775, dejando sin efecto el nofbramiento hecho de Eusebio de Eclivar y Pérez, para dicho cargo. Transferencias: 1.—Decreto 778, autorizándola en diversas concreterías de Gobernación. 2.—Decreto signaciones del Presupuesto de la Sec. 779 autorizándola en diversas consignaciones del Presupuesto de la Secretaría de Justicia. 3.—Decreto 780, autorizando al Secretario de Hacienda para que tome $76.517,63 para dar cumplimiento a obligaciones contraídas por el Secretario de Gobernación por concepto de «Manutención de Presos y Penados» en el ejercicio fiscal de 35 a 36. Plan de Amortizaciones, autorizando a la Asociación de Seguros Mutuos «El Mundo». Penalidades en las declaraciones aduanales, Circular número 18 de la Dirección General de Aduanas, estableciendo las reglas de imposición de penalidades y cobro de derechos adicionales en los casos en que el valor declarado de las mercancías sea menor que el verdadero y también cuando el peso que resultare fuere mayor que el consie en la Declaración de Entrada a Consumo.

Obras Públicas

Obras en Santa Clara, Decreto 766, disponiendo una nueva distribución del crédito de 800.000 pesos puestos a disposición de la Secretaría de Obras Públicas para la realización de determinadas Obras Públicas en esa Provincia.

Agricultura

Aprovechamiento forestal, aviso de la Dirección de Montes, Minas y Aguas a los interesados en oponerse a autorización de aprovechamiento forestal de la finca «Castillito» en el Término Municipal de Matanzas.

Comercio

Devolución de depósito, aviso de la Dirección de Seguros, dando cuenta de haberse solicitado la devolución del depósito que como garantía para operar en Seguros Marítimos tenía constituída The American Insurance Company.

Educación

Presupuestos de Escuelas Técnicas: 1.—Decreto 764, aprobando el presupuesto por el que se ha de regir la Escuela Técnica Industrial «Enrique José Varona» durante los meses de enero a junio y 2.—Decreto 765, aprobando el correspondiente a la Escuela Técnica Industrial «Fundación Rosalía Abreu». Pago de mensualidades y pensiones, a herederos de Miguel Arriola y a Julio Crespo, como pago de la maestra Fara Crespo.

Defensa Nacional

Retiro, Decreto 763, autorizando el del subteniente Fabián Martínez y Reinoso.

Presidencia

Personal, Decreto 761, disponiendo el cese de la misión conferida a María Luisa Toledo y Monzón, que pasará a prestar servicios a la Secretaría de Defensa.

Tribunal Supremo

Inconstitucionalidad, sentencia en recurso interpuesto por Juan Gabino Medinilla y Sorosa, declarándolo sin lugar

Juzgados de Primera Instancia

Expropiación, Habana-Norte, por el Estado Cubano de faja de terreno en la Finca «Clarita». Divorcios: 1.—Santiago de Cuba, Feliciana Formento Cesler contra Mariano Espallarga. 2.—Idem, John R. Grist contra Margarita Wolff, Espedientes de demencia: 1.—Habana-Sur, de María Rivero y González y de Sandalio Fernández y García. 2.—Habana-Este, de Fruna Chesler. 3.—Habana-Centro, de Antonio Ferrer Valdés. 4.—San Cristóbal de Andrés Andarcio Chávez. 5.—Alacranes, de Benito Trujillo Duque. 6.—Idem, de Teresa Crespo. 7.—Colon, de Dolores Gutiérrez Fernández. 8.—Sanctispíritus, de Lucila Oliva Cepeda. 9.—Manzanillo, de Cecilia Pérez Milanés. Verbales: 1.—Habana-Este, María Francisca O-Reilly y Pedroso contra Nicanor Manuel Pérez y Tellechea. 2.—Camagüey, Francisco Pérez Vizcaíno a nombre de Armando Sánchez contra Consuelo Castañeda. 3.—Ciego de Avila, María Rodríguez Blanco, contra Salvador Díaz González. 4.—Morón, Sociedad Regular Colectiva de Ortega y Fernández contra José Rodríguez Cantillo. 5.—Santiago de Cuba, Eduardo Cervera Figueredo contra Juan Jaen Salazar. 6.—Bayamo Santolla contra Antonio Frías Sosa. 7.—Guantánamo, Odón González y Morales contra Josefa Sánchez Alvarez. 8.—Manzanillo; Jesús de la Caridad García Barbán contra América Zayas Alvarez. Mayor cuantía: 1.—Sagua la Grande, María Colete García Alvera Rodríguez contra Pedro Vilorio Morales. Interdictos, Palma Soriano, para adquirir la posesión interpuesto por Juan Bautista Domingo González.

Juzgados Municipales

Sentencias en juicios verbales: 1.—Habana-Norte, Sociedad Santa Cruz y Hermano contra Carmen Bretón y Pérez Morales. 2.—Idem, Félix Armando Beltrán y Cobo contrá Luis Guerra Pérez. 3.—Habana-Sur, Compañía Cubana Radio Philco, S. A. contra Bienvenido Paez. 4.—Camagüey-Norte, García y Rodríguez contra Diego Barba Sánchez. 5.—Santiago de Cuba Norte, Lorenzo Vidal y Fons contra J. Primo Gómez. 6.—Guantánamo, Eduardo Escalante Ramírez contra Ricardo Pilar. Citaciones en juicios verbales: 1.—Habana-Norte, Crusellas y compañía S. A. contra la Sociedad de Becerra y Compañía. 2.—Jovellanos, Florentino Hernández contra Víctor Alfonso Manzano. 3.—Vueltas, Fermín Fernández Sol contra ocupantes de la finca «Villanueva». 4.—Camagüey-Sur, Luis Santos Rivas contra Rafael Valero Ferrer. Expedientes de Accidentes del Trabajo: 1.—Habana-Norte, de Joaquín Rivero y otros. 2.—Idem, de José María Ruiz. 3.—Güines, Santiago de las Vegas, Limonar, Manguito, Cifuentes, Cruces, Encrucijada, Esperanza, Guayos, Rodas, Sagua la Grande, San Fernando de Camarones, San Juan de los Yera, Santo Domingo, citaciones a obreros en dichos expedientes, y lo mismo en Algarrobo, Caonao, Chambas, Esmeralda, Jatibonico, Morón, Santa Cruz del Sur, Vertientes y en Manzanillo, Mayarí, Palma Soriano.

Van los Caribes al base ball

Los Universitarios llevarán una representación a la justa de la Liga Nacional

(Por Rubén Otero)

He aquí una agradable noticia para la afición amateur: la Universidad Nacional tomará parte en el próximo champion de base ball de la Unión Atlética de Amateurs.

En una rápida entrevista que sostuvimos ayer con el distinguido y bien querido doctor Clemente Inclán, el patriarca de los deportes caribes y presidente de la Comisión Atlética de nuestro primer centro docente, nos dijo lo siguientes:

«La Universidad concurrirá con un team al campeonato de la Unión. La mayoría de nuestros jugadores que andan actuando bajo otra bandera, volverán a luchar por el Alma Mater de acuerdo con una concesión de la Unión Atlética.

Espero que los caribes-viejos y jóvenes— se hallen listos tan pronto la Universidad inicie su vida académica para colaborar en nuestra obra de llevar a todas las contiendas un equipo del mismo calibre que antaño.

El track también será punto inmediato de las actividades deportivas. Acabo de hablar con Mr. Kendrigan al efecto y muy pronto tendremos en acción a numerosos muchachos.

Sobre el futuro de los sports caribes se abre un bello panorama.

Dentro de unos días daremos interesantes noticias al rededor del programa que desarrollará la Comisión Atlética Universitaria, en su nueva fase de reorganización.

El comentarista trae con amor estas notas, ya que precisamente desde hace unos doce años comenzó a escribir en el DIARIO sobre varios tónicos universitarios.

Y aún nos sentimos «chichijós».

Roberto Perkins, guard del equipo de basket del VTC, que constituye la sensación de la temporada y que ha sido realmente el hombre que ha puesto las acciones del Vedado por las nubes.

PERDIO CARDENAS CON EL GUANABACOA EN BASKET

M. CARDENAS

	Fig.	Fog.	Fc.
F. P. Etchegoyen	1	1	3
F. R. Castro	0	1	2
C. R. Madrid	2	2	1
G. A. Rojas	0	1	3
G. H. Martínez	3	0	2
G. J. Pérez	3	0	2
G. A. Alegría	3	0	0
F. E. Rojas	0	0	1
G. D. Gutiérrez	0	0	0
G. G. Pérez.	1	0	1
G. M. Larriú.	0	0	1
Totales:	13	5	16

E. GUANABACOA

	Fig.	Fog.	Fc.
F. D. Estrade	8	0	1
F. A. Grame	5	3	2
C. J. Rodríguez,	6	0	1
G. E. Carups	5	2	1
G. F. Grau	4	3	1
F. H. Monfort	0	0	0
G. P. M. Fernández	2	0	0
Totales:	30	8	6

RESULTADO:

Primer Half, Segundo Half, y Total.
M. Cárdenas: 6 -|- 9 -|- 6 -|- 10 igual a 31.
E. Guanabacoa: 14 -|- 17 -| 14 -|- 33 igual a 78.

VEASE más SPORTS y el resultado de los FRONTONES en la Pág. DIECIOCHO

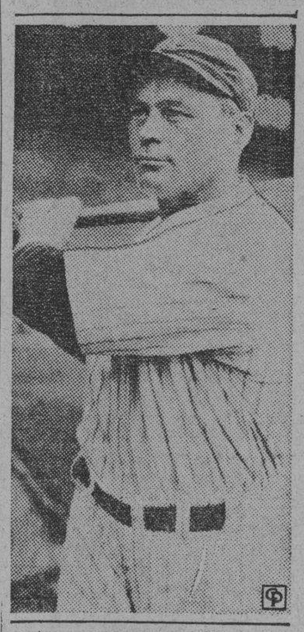

Roy Johnson

Será el Regla un contrario

Los muchachos del short stop Castillo tienen fé que han de ganar esta temporada

Los que dudan aún de que el equipo del club Regla esté listo para rechazar el reto del club Fortuna y demás contricantes en el próximo campeonato de la Liga Nacional de Amateurs, pueden echarle un vistazo al scorer registrado por los valientes muchachos de Castillo, en el último encuentro de exhibición celebrado por el club en sus grounds de Regla.

Pese a tener enfrente a uno de los buenos equipos del próximo campeonato de amateur, el Cubaneleco, los muchachos del Regla vencieron una vez más, apoyándose en una anotación de 5 por 2, para cargar con el triunfo.

La actuación de los muchachos está perfectamente «registrada» en el score que damos a continuación. Ustedes mismos pueden hacer sus propios comentarios sobre la situación del team y sus hombres para la season que se iniciará el primer domingo de abril.

CUBANELECO

	V.	C.	H.	O.	A.	E.
A. Rodríguez, 3a.	3	0	0	4	2	1
A. Rodríguez rf.	2	1	0	1	0	0
J. Torres, cf.	4	0	2	2	0	0
J. L. García lf.	3	1	1	1	0	0
G. de Quesada 1a.	4	0	1	6	0	0
R. Carcas, 2a.	3	0	0	4	1	0
E. González, ss.	3	0	0	2	1	0
L. Cabrera, c.	3	0	0	3	0	0
E. Rego, p.	2	0	0	0	2	1
J. López, rf.	2	0	0	0	0	0
J. Betancourt p.	1	0	0	0	1	0
M. Ugarte ss.	0	0	0	1	0	0
B. Sánchez, p.	0	0	0	0	0	0
Totales	30	2	4	24	7	2

REGLA

	V.	C.	H.	O.	A.	E.
E. López 2a.	4	1	2	5	1	0
A. López, ss.	5	1	1	2	7	1
V. García, 3a.	4	1	2	0	1	0
G. Monje, 1a.	3	0	1	8	1	0
A. Arteaga, lf.	4	0	1	1	0	0
D. Pereira, rf.	3	1	0	2	0	1
J. A. Reguera, c.	2	1	1	3	0	0
A. Echevarría, cf	4	0	1	5	0	0
C. Royer, p.	3	0	1	0	2	0
C. Pérez, c.	1	0	0	1	0	0
I. Ferrer, lf.	0	0	0	0	0	0
Totales	33	5	10	27	12	2

SUMARIO

Carreras empujadas: G. de Quesada 1, G. Monje 1, E. González 1, J. A. Reguera 1, E. López 1.

Three bases hits: J. A. Reguera 1.

Two bases hits: A. Echevarría 1.

Bases robadas: D. Pereira 1.

Doble plays: A. Echevarría a E. López; R. Carcas a G. de Quesada; E. López a A. López; a G. Monje; Alfredo Rodríguez a G. de Quesada.

Quedados en bases: Cubaneleco 3; Regla 9.

Struck outs: E. Rego 1, C. Royer 3, J. Betancourt 0, B. Sánchez 0.

Bases por bolas: E. Rego 2, C. Royer 2; J. Betancourt 1; B. Sánchez 0.

Dead balls: J. Betancourt, C. Pérez; C. Royer, a Alfredo Rodríguez; B. Sánchez a C. Royer.

Hits a los pitcher: a E. Rego 4 en 4 ings. y 18 v. b. a J. Betancourt 3 en 3 ings. y 12 v. b.

Pitcher ganador: C. Royer.

Pitcher derrotado: E. Rego.

Tiempo 1 hora 19 minutos.

Umpires: J. López (home) F. Hernández y F. Flores (bases).

Anotador: Eugenio de Torres.

DIVIDIERON HONORES EN EL VOLIBOL LOS TEAMS DE STGO. DE LAS VEGAS

SANTIAGO DE LAS VEGAS, marzo 8.—Ayer domingo, como se había anunciado, tuvo lugar un doble juego de Volley-Ball, en los terrenos del Club Atlético de Santiago en opción a la Copa que dona la Directiva de dicha sociedad a los ganadores.

En primer turno jugaron los Blancos con los Rojos, triunfando este último club; por los blancos se distinguió Mariano Fina, center, en jugadas maravillosas, le quitó diez remates a Emilio Fina, delantero del team Rojo; y por los Rojos se distinguieron Antonio Martínez y Emilio Fina, siendo muy reñido el encuentro, saliendo lesionado en este juego Emilio Fina, por tratar de rematar una gran jugada que fué motivo de una gran ovación.

En el segundo encuentro cargaron con la derrota los Rojos, los cuales tuvieron que abandonar el terreno al ver la imparcialidad de los jueces y tener lesionado su estrella principal.

Queda el próximo viernes, vuelven a medir sus fuerzas los Rojos y Azules, en el que se discutirá el primer lugar de la contienda.

Manuel Perera, Corresponsal.

GONOCOL

CAPSULAS Y LAVADOS
CURA SU ENFERMEDAD EN SEIS DIAS.

Rarezas Barberas

FESTIVAL DE LA BARBA!

En Roma Antigua, la primera vez que el joven se afeitaba se celebraba con una fiesta especial. Tendrá Vd. deseos de celebrar cuando se afeite con hojas Gem... nunca irritan la cara!

ARMONIA PERFECTA!

La hoja y la navaja deben ir a compás. Sólo las hojas legítimas Gem, con navaja Gem, le darán afeitadas perfectas.

Hojas MICROMATIC GEM

A PICO Y ESPUELAS

(Por Carlos M. del Calvo)

—Hoy en la Cuba será el beneficio de Lazcano.

—Mañana gran función en la Valla Modelo, de Marianao.

Hoy celebra en la Valla «Cuba» su beneficio el señor José Manuel Lazcano, administrador de la Valla «Cuba» y popular gallero.

Sabemos que irán muchas gallerías y que la función ha de quedar muy buena.

Mañana habrá una gran concentración en la Valla de Colón, de la provincia de Matanzas, donde pelearán sus ejemplares los mejores elementos de ella, tales como Montes de Oca, Tato Vega, Cheo Alcorcha, Dr. Hernández, Echandiz, Félix Castiello, los Pérez, Mederos y otros ases de la provincia matancera, con los de las Villas y los que van de la Habana con Diego Trinidad al frente.

Esta función será estanqueada por Luis González.

Mañana habrá una magnífica función central en la Valla Habana.

El jueves será muy buena la encerrona de la Valla Modelo, de Marianao.

En Cabaiguán habrá una magnífica función el jueves.

A la fiesta de Quinzon, el martes 23 del corriente, en la India de Cienfuegos, irán Diego Trinidad y otros elementos importantes de esta capital.

Muchas y muy buenas peleas se echaron ayer en la Valla Habana.

De ellas anotamos algunas.

Suavecito, un indio pinto de Jaime Massort, de Matanzas, que soltó Hipólito, mató a un indio de Clemente.

Un indio de Estebita dió las patas a una gallina ceniza de Jesús Díaz.

Un cenizo del Dr. Carlos Mata, hizo desistir después de una buena pelea a un indio de Gervasio.

Un canelo de Manzanillo, mató a un cenizo de Basilio.

Un cenizo, criollo de Antonio Campa, estropeó el debut de Elicín Arguelles, al matarle a su canelo.

Un indio pinto del Dr. Cheo Alcorcha, en una pelea sensacional rindió por las patas a un indio feroz de Benito Vega.

Un indio prieto de Manco Bacallao rindió a las heridas a otro igual del Sargento Daniel Martínez.

Un indio del Capitán Azcuy, mató a una gallina pinta de Ramón López.

Un indio coliblanco de Osmin Roque, criollo de Diego Trinidad, en una pelea sensacional y de mucha jugada, venció a un indio de Ricardo Mesa.

Lasa soltó una gallina india, del Concejal Armando Cabrera, que en una pelea sensacional derrotó a un pinto del Dr. Cheo Alcorcha.

El viernes 2 de Abril el Club Gallístico de la Habana, patrocinará un Concurso Nacional de Criadores, en la Valla Habana.

Lo más importante de las seis provincias tomarán parte en esa gran encerrona, con mínimun de diez monedas, que será un modelo de fiestas grandes con el mismo reglamento del Club.

Habrá un jurado para otorgar un premio al criador del gallo más guapo que pelee en esa fiesta y otro para el gallero del que pelee mejor.

Ese jurado lo integrarán Don Manuel Mesa, Don Pablo L. Pérez, Don Francisco de la Sierra, Manolo V. Montes de Oca, Coronel Gabino Gálvez y Federico Castellanos y Felipe Valls.

Habrá una pelea especial en la cual se soltarán dos gallos que lidiarán a la usanza antigua y que soltarán y carearán dos veteranos gloriosos: Enrique García, «El Chucho», el más grande de su época y Juan Díaz, los cuales, sumando sus edades, pasan de ciento ochenta años y aún perciben las heridas mejor que los «pollitos».

Mañana publicaremos el record de los galleros de las encerronas del Club y de La Lisa.

ESTAFETA

Quinzón, Cienfuegos.—Mándalas al Club y se repartirán.

Pepe Villarreal, Manacas.—Te espero ver por la Bolsa Gallística.

Ya escrito lo precedente, recibimos una carta de nuestro buen amigo Felipe Valls, dueño de la Valla Oriente, de Santiago de Cuba, donde nos pide le anunciemos las grandiosas fiestas del sábado 27 y domingo 28 del corriente y agrega: «Aquí las peleas están muy buenas y se echan muchas a 20 monedas, pero al venir ustedes podían echarlas a 40 monedas y pelearíamos todos los gallos que trajeran, pues los fanáticos de la provincia están deseosos de conocer a Diego Trinidad.

Por tanto, al solo anuncio de su viaje no faltará uno».

Esta fiesta será pronto y los fanáticos orientales quedarán complacidos pues verán a Diego que les pondrá setenta a cuarenta.

Precisamente entra en el programa del Club Gallístico de la Habana, el fomentar la afición con esas fiestas de intercambio y en el programa personal de Trinidad, acudir a donde quiera que le contesten peleas caras.

Derrotó el C. A. C. al Club Nela

Contando con extraordinario pitching de parte de Ulrich, los anaranjados ganaron

La edición de bolsillo de 1937 de los Tigres del Atlético de Cuba, que van al Campeonato Nacional Amateur de Base-Ball inspirados por el coaching de León Rojas, y convencidos de que a pesar de tener muy poca experiencia en el diamante han de dar mucho que hacer a los líders, fué el domingo último a Pinar del Río, y en un choque celebrado con los Tigres de Nela, alcanzó una decisión de 8x5.

Un rally finalista de cinco carreras, puesto en práctica contra el pitcher Beltrán, de fama profesional, en el noveno inning, decidió el encuentro, después que los muchachos tuvieron necesidad de esforzarse el millón para mantener una delantera de 3x1 que tomaron al comienzo del game.

El pitching de Ulrich, el fielding de González y el batting de Osuna, fueron las notas más salientes del CAC, que retornó satisfecho de la excursión. El score fué el siguiente:

ATLETICO

	V	C	H	O	A	E
Padrón, cf.	4	1	1	0	0	0
Xiques, 1b.	5	0	0	20	0	0
Gómez, 3b.	5	0	1	0	5	0
Veitía, 2b.	5	0	0	2	7	0
Calvo, rf.	4	2	2	1	0	0
Osuna, lf.	4	3	4	2	0	0
González, ss.	4	1	2	1	6	0
Cabrera, c.	3	0	0	1	0	0
Ulrich, p	4	1	1	0	3	0
Totales	38	8	11	27	21	0

NELA

	V	C	H	O	A	E
Montano, 2b.	4	1	1	0	3	2
Ubeda, 1b.	4	1	1	16	0	0
Loriga, 3b.	4	0	0	2	4	0
Hernández, cf. lf.	4	1	1	3	1	0
Suárez, c.	3	0	1	2	0	0
Casanova, rf.	4	0	2	2	0	0
Aguado, lf.	2	0	0	0	0	0
Díaz, ss.	4	0	0	1	6	0
Martínez, p.	1	0	0	0	1	0
Beltrán, p.	2	0	0	0	2	0
Oliva, c.	2	1	1	0	0	0
Ballesteros, cf.	2	1	2	1	0	0
Totales	35	5	9	27	17	2

Anotación por entradas:

Atlético	010	200	005—8
Nela	010	000	013—5

Carreras empujadas: González 2; Casanova 1; Osuna 2; Ulrich 1; Gómez 2; Ubeda 1; Ballesteros 1. Two base hits: Calvo, Gómez, Casanova. Three base hits: Osuna. Home runs: Ballesteros, Ubeda. Double plays: Veitía a González. Bases robadas: Padrón, Osuna, Calvo. Sacrifice hits: Cabrera. Bases por bolas: Martínez 2. Struck outs: Martínez 2, Ulrich 1. Passed ball: Oliva. Wild pitch: Martínez 1. Hits a los pitchers: a Martínez 3 hits en 16 v.b. Tiempo: 1:40.

M.E.C.D. 2016

Federico y Carlos contra dos grandes pelotaris: Muñagorri y Gayarre en el "H.-Madrid"

Partido de excepcional interés. Mejoran mucho los programas en la popular Bombonera de Belascoaín y Sitios. Interesante match en el turno final de la noche. Los pagos de ayer

Muñagorri y Gayarre, pareja que en el asfalto ha probado su calibre en distintas ocasiones, tendrá la alta tarea de figurar nuevamente en un partido estelar para medirse con dos pelotaris que están por decirlo así en la cresta de la ola.

Federico y Carlos son dos atletas que han conquistado las simpatías de todos los fanáticos que frecuentan el Habana-Madrid por su seriedad, sus deseos de triunfar y por el adelanto que han logrado en su profesión. Están capacitados para enfrentarse con una pareja con la que ya mencionada en el primer párrafo de este trabajo.

Batalla interesante, realmente excepcional que se presenta a la atención de los aficionados y que será un plato que saborearán éstos con verdadero deleite, secundando a la empresa que cada día se esfuerza más por reforzar el cuadro y mejorar el espectáculo de pleota vasca de la Bombonera de Belascoaín y Sitios.

En el tercer turno de la noche, Buendía y Cubota, dos exponentes de la seguridad y el pundonor profesional, serán los dos zagueros encargados de ese partido. Vega e Izaguirre, dos muchachos trabajadores, serán los delanteros y todo hace esperar un partido sobresaliente.

HABANA-MADRID

Programa de la función de esta noche que comenzará a las 8 y 30.

PRIMER PARTIDO a 25 tantos: Oscar y Cubota menor, blancos, contra Salvador y Vales, azules. A sacar ambos del cuadro 14 y medio.

PRIMERA QUINIELA a 6 tantos: Oscar, Cubota menor, Salvador, Vales, Federico e Izaguirre.

SEGUNDO PARTIDO a 30 tantos: Muñagorri y Gayarre, blancos, contra Federico y Carlos, azules. A sacar ambos del cuadro 14 y medio.

SEGUNDA QUINIELA a 6 tantos: Muñagorri ,Gayarre, Carlos, Vega, Buendía y Cubota.

TERCER PARTIDO a 40 tantos: Vega y Buendía, blancos, contra Izaguirre y Cubota, azules. A sacar ambos del cuadro 14 y medio.

RESULTADO DE LA FUNCION DE ANOCHE

PRIMER PARTIDO

Arellano y Cubota m., blancos.	18
Unzueta y Girón, azules.	25

Ganador: Azules.

PRIMERA QUINIELA

	Tantos.	Pagos.
1—Unzueta	0	4.03
2—Cubota menor	6	2.52
3—Arellano	2	8.07
4—Girón	3	3.36
5—Oscar	3	2.12
6—Vales	2	1.22

Ganador: Cubota menor

SEGUNDO PARTIDO

Sarmiento, Rementería, blancos.	29
Constante y Uría, azules	30

Ganador: azules.

SEGUNDA QUINIELA

1—Sarmiento	3	1.82
2—Rementería	0	6.25
3—Constante	3	1.75
4—Uría	0	2.76
5—Azpetia	6	2.75
6—Pascau	0	2.91

Ganador: Azpeitia.

TERCER PARTIDO

Oscar y Bernal, blancos	28
Pascau y Azpeitia, azules.	30

Ganador: azules.

¿POR QUE NO SE LA DA UN CHANCE A BENNY RODRIGUEZ?

Desde hace muchos días se encuentra en la Habana un boxeador que hace tiempo vimos actuar en el ring de «Miramar Garden», y que ahora, después de una tournée brillante por el extranjero, vuelve al escenario de sus primeros triunfos, pero convertido en un boxeador de primera fila, y no en un preliminarista como lo era cuando le aplaudimos en el cuadrilátero de Prado y San Lázaro.

Nos referimos a Benny Rodríguez, ya todo un bantam weight, un chico del patio que seguramente no pondrá reparo en enfrentarse con nadie de los que por aquí hay en su pero, que son muchos. Y precisamente por esta circunstancia es que nos haya extrañado que a estas horas aún no se le haya dado la oportunidad para que demuestre sus adelantos en los rings extranjeros.

Antes Rodríguez era un boxeador libre. Era del montón. Ahora, que tiene clase, que ha adelantado, está representado por el distinguido clubman E. Morán, quien paseó a su muchacho victoriosamente por todo Centro América, de donde vinieron cargados de laureles, como lo atestiguan las crónicas que trae Rodríguez para justificarlo.

Realmente el propósito de Morán y de Rodríguez, ha sido el de venir a descansar a Cuba. Rodríguez tenía verdaderos deseos de ver a sus familiares. Pero enterados ambos de las dificultades que se presentaron cuando llegó Sangchili a la Habana, para meterlo en el ring contra el Filo Echeverría, cambiaron de opinión, y no se ocultaron para anunciar tanto el manager como el boxeador que se podía hacer un magnífico programa. Rodríguez estaba dispuesto a medirse contra el chavalillo y contra el conquistador de Al Brown. Con cualquiera de los dos.

Hemos tenido oportunidad de leer muchas crónicas de periódicos de la América Central, en todas las cuales se enlaza la labor siempre brillante de Benny Rodríguez en el ring. Lo presentan como un depurado artista del cuadrilátero, cosa que demostró en encuentros con boxeadores de fuste, como Phil Tobias e Indian Quintana, que ha pasado a la máxima popularidad desde que se enfrentó contra Tony Marino, en Yanquilandia, enviándolo al hospital, donde murió después a consecuencia de los golpes recibidos. El Indian Quintana, como se sabe, le ganó a Sangchili en New York, y aquí tienen una demostración del por qué Benny Rodríguez aspira a meterse en el ring con el valenciano. La seducción es lógica. Si Rodríguez dió magnífica pelea con Quintana, vencedor de Baltasar Belaguer, puede darlo también con éste.

La hazaña más destacada del boxeador cubano por Centro América, fué la que hizo en una ocasión que, pesando solamente 115 libras, derrotó en sucesión a los Campeones de las divisiones fly, bantam y feather de Costa Rica. En San José, dejó Benny Rodríguez muchas simpatías.

Es todo un «drawing card» y no se le de oportunidad. ¿Quare causa?

Harry Gumbert

Castleman

ASTILLAS DEL FLOOR

—¿Vedado Tennis Campeón?
—La renuncia de Bericiartu.

Por Knight of the Whistle

Parece a punto de decidirse a favor del team del Vedado Tennis Club, el Campeonato Senior de Basket ball de la Unión Atlética de Amateurs. Habíamos pronosticado el triunfo azul cuando el Campeonato Nacional todavía no había comenzado, y a pesar de las derrotas sufridas a manos del Club Atlético y Cubaneleco, sabíamos que eran debidas a la mala forma en que se presentaron sus jugadores, y que tan pronto acoplaran su juego acabarían con las esperanzas de todos los contendientes. Ha sido digno de observar que más de la mitad de los «teams» comenzaron la temporada «pasando la bola estilo Columbia», pero ante los fracasos sufridos, prefirieron retornar a su «antiguo juego» (si es que pudiéramos llamarlo como tal), terminándola sin haber podido asimilar las sabias enseñanzas que nos importó el equipo de Mooney.

o O o

Ramiro Valdés Daussá ha sido electo Presidente de la Federación Nacional Amateur de basket ball. La noticia sobre la renuncia de «Lipi» Bericiartu no nos ha sorprendido, pues bastantes problemas tiene ahora con la Asociación Atlética Femenina que preside. Lo que sí nos sorprende es que la haya presentado estando tan adelantada la temporada, y que presentara la candidatura de Ramiro, cuando éste solamente podrá terminar una labor, comenzada y prácticamente decidida por otros criterios, algunos de los cuales, en oposición a los suyos propios. Hace tiempo habíamos sugerido el nombre de Valdés Daussá para que ocupara la Presidencia de la Federación Nacional Amateur de Natación y Diving, deporte que está por comenzar y donde él podría demostrar lo que vale, organizándola desde su principio.

o O o

La O. D. A. C. ha terminado felizmente su Campeonato Junior de basket ball, resultando el «Antilla» Campeón de la categoría de 1936-37, al derrotar al equipo villareño «Gran Maceo» en una serie extra que careció de colorido a pesar de que los visitantes lucharon por la victoria en todos los momentos. Ahora se están haciendo los preparativos para comenzar el Campeonato Senior, donde seguramente participarán los noveles campeones de esta temporada y el «Progreso» de Guanabacoa. Simultáneamente se celebrará un campeonato femenino, pues según informes que llegan hasta nosotros, son varios los equipos que están practicando para participar en este primer campeonato le la Organización. La O. D. A. C. continuará su labor constructiva y tan pronto termine este Campeonato, convocará para uno de «track» y otro de baseball. Felicitamos al «Antil'a» por su merecido triunfo y a la Organización Deportiva por el voluntario y desinteresado esfuerzo en pro de los deportes.

o O o

Cuando todos creíamos que estaba solucionado el problema entre los colegios disidentes de la Liga Intercolegial, conocemos de las penalidades impuestas a los Colegios De la Salle, Maristas y Escolapios, y la descalificación temporal del señor Raúl Canosa y permanente de Oscar Fornaguera. El asunto no merecería la pena mencionarlo si no fuera por la arbitrariedad con que fueron estas impuestas, pues mientras algunos colegios sufrían una multa de 10 pesos, a De la Salle se le decomisa la fianza de 25 pesos. Hace tiempo mencionamos las causas que motivaron la retirada de estos colegios de la Liga Intercolegial y no creemos necesario repetirlas ahora, pero sí deseamos hacer resaltar que hasta el presente, la Federación Intercolegial Amateur de Cuba ha celebrado sus campeonatos de basket ball para menores de 15 y 18 años y comenzado el de base-ball para menores de 15 años, con un éxito superior al de la antigua Liga Intercolegial y si diéramos rienda suelta a la suspicacia criolla, interpretaríamos las penalidades como resultado de un complejo de inferioridad.

o O o

El viaje a Oriente del doctor Sirgo, Secretario de Educación, ha paralizado las gestiones para organizar la Junta Nacional Cubana y el Comité Nacional Olímpico. Muchas son las personas que aspiran ocupar estos altos cargos, pero tememos que sus esperanzas se convierten en humo. Hablando la otra noche con un alto oficial de la Unión Atlética de Amateurs de Cuba, nos informó sobre varios proyectos que tiene en cartera, siendo uno de los más importantes, el comienzo inmediato de la preparación de los atletas, especialmente aquellos eventos por equipos, reclutándolos de todas partes de la isla. También hemos leído que existe el proyecto de contratar instructores americanos para la preparación de los equipos de basket ball, natación y track. Estamos de acuerdo en apoyar todo lo que represente un progreso en materia deportiva, pero estimamos más conveniente el envío de varios de nuestros instructores locales a diversas Universidades de los Estados Unidos, para que nos traigan esas enseñanzas. Los conocimientos que estos instructores adquirieran, resultarían de mayor beneficio, ya que ellos parmanecerían en nuestra patria, mientras que los extranjeros, una vez cumplido su contrato, regresarían a sus respectivas localidades, sin importarles mucho el resultado de sus gestiones. Durante el verano, se celebran en los Estados Unidos diversos cursos para profesionales, y el costo de estos estudios podrían costearse por partes iguales entre el Comité Nacional Olímpico y los instructores señalados.

El jueves próximo lucharán de nuevo Gabino Camino y el vaquero Buck O'Neil

La lucha será «super-libre», sin referee, y vencerá el que se anote la primera caída. Bobby Burns se enfrentará contra el mexicano Alberto Campos y Al Zsasz contra «La Pantera»

Por primera vez, desde que existe la Lucha Libre, se va a efectuar un combate de la magnitud y expectación del que figura en el número final del cartel del jueves día 11 entre el fiero León Hispano, Gabino Camino y el hercúleo y pintoresco Vaquero de Oklahoma, Buck O-Neil. Este combate, como bien saben nuestros lectores, está concertado a una sola caída, hasta vencer, en un bout de lucha super-libre, sin Referee. Podemos decir que es «la batalla cavernaria», más espeluznante que presenciarán los fanáticos cubanos de todas las épocas.

EL DUELO DE LAS FIERAS

No obstante la gran rivalidad que media entre Gabino Camino y Buck O-Neil, Joe Corona ha tenido que realizar un gran esfuerzo para llevar al escenario de la Arena Cristal el gran duelo de las fieras o la batalla cavernaria. Para convencer a O-Neil, para decidirlo a que aceptase el bout propuesto por Camino, hubo que aumentarle la garantía y el porcentaje. O-Neil estaba decidido a no darle más chance al León Hispano, no sabemos si por temor o por pura venganza. Es tan temeraria esta pelea sin precedentes, que Joe Corona ha tomado la decisión de enviar a cuatro de sus más fuertes hombres a las esquinas del ring, para sacar al vencedor, tan pronto como la batalla esté decidida.

CIENTIFICA BATALLA INTERMEDIA

Como una compensación de la fiera, de la cavernaria pelea final, la que le antecede, será sin duda alguna, la más científica, la más elegante, la más bella de cuantas se han celebrado hasta ahora. Basta decir, que este encuentro será muy superior al celebrado entre Al Szasz y Bobby Burns. Nos hemos referido a la batalla que han de celebrar la sensacional «Pantera Etíope» y el científico húngaro Al Szasz. Los que han visto actuar a «La Pantera», tienen que haber llegado a la misma conclusión que hemos llegado nosotros; se trata de uno de los luchadores más científicos y formidables del mundo. Esto nos asegura una batalla estupenda, ya que se trata del sensacional luchador abisinio, que conoce quizás si más que el mismo Szasz, los secretos del deporte.

BOBBY BURNS, FRENTE A CAMPOS

Otro encuentro que ha despertado enorme interés entre los fanáticos, es el que sostendrán en el segundo turno el científico y limpio luchador irlandés Bobby Burns y el valiente y agresivo Indio Yaqui, Alberto Campos, que tan furiosas batallas ha ofrecido siempre. Este encuentro será una batalla «mixta», por decirlo así, ya que se trata de un luchador rudo y un hombre de ciencia.

NOBLE GESTO DE JOE CORONA

El empresario de las Luchas, Joe Corona, ha cumplido su palabra de ofrecerle un chance a los luchadores cubanos. Ya el jueves, día 11, Abrahan Walda, el fuerte luchador persa, que se ha hecho entre nosotros, luchando frente a Becerra y otros ases del patio, tendrá su primera alternativa frente a «Che» Gardel, en el primer combate del cartel. Esto quiere decir que tendremos cuatro grandes batallas el jueves, donde se destacan la de O-Neil y Camino y la de La Pantera y Al Zzasz.

Vencedor de nuevo S. Carlos

Los boys de Luis González logran vencer al Güines en un bonito game. Calero el mejor

El San Carlos venció en el game efectuado anoche en su floor, por la supremacía del senior de basket ball social en la zona de la Habana, con ventaja de diez puntos a los muchachos del Brage Yacht Club, habiendo desarrollado mejor juego que en los dos anteriores encuentros, pero todavía no están en la forma que de ellos esperaban todos los que a diario, como nosotros veían las prácticas que los mismos estaban realizando.

Ezequiel Calero fué el mejor quinteto vencedor en este encuentro, el cual tanto en la defensa como en el ataque desarrolló muy buena labor, siendo bien ayudado por Luis González, Baturro Gutiérrez y Julito Iglesias.

Polacero Díaz, fué por el conjunto de la villa de Güines el que mejor jugó, pese a no haberlo hecho como en el anterior game, no teniendo esta vez la ayuda de otras veces.

San Carlos

	Fig.	Fog.	Fc.
J. Iglesias, f	3	2	1
L. González, f	3	3	3
A. Gutiérrez, c	3	0	1
A. Rubio, g	1	0	2
A. Valdés, g	1	0	2
R. Iglesias, c	2	0	0
Adolfo Valdés, g	0	0	2
E. Calero, g	2	0	3
Totales	15	5	14

Brage

	Fig.	Fog.	Fc.
Juan Hernández, f	1	0	1
E. Alenin, f	0	3	0
A. Díaz, c	5	1	1
Julio Hernández, g	0	0	1
G. Rubí, g	1	1	2
O. Carabeo, g	1	1	2
F. Ortega, f	0	1	0
A. González, f	0	1	1
Totales	8	8	8

Resultado:

	1h	2h	Tl
San Carlos	13	22	—35
Brage	11	13	—24

Dick Coffman

Frank Gabler

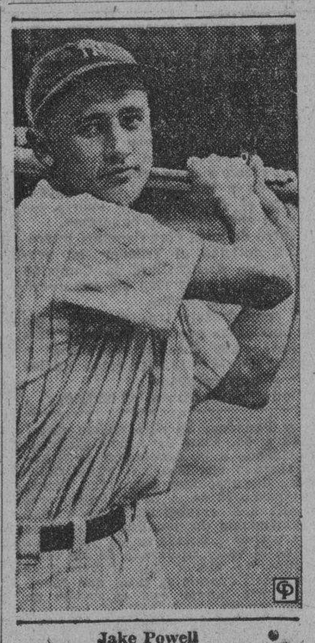

Jake Powell

Astigarraga y Maguregui vs. Elizondo y Goitia jugarán en el segundo del Jai-Alai, hoy

Egozcue y Paco ganaron el estelar de ayer. Buen programa para hoy. Magníficos pagos. Mucha concurrencia anoche en el Viejo Frontón de Concordia y Lucena

Un partido de bastante discusión fué el primero de anoche en el Jai Alai resultaron vencedores Martín y Escarza el que sigue ganando partidos y derrotados de ayer fueron Goyo y Aguiar.

Hubo gran número de igualadas. La última a veinte, ganando el último tanto Martín con una colocada al rebote que no pudo devolver Goyo por más que hizo.

En la primera decena se batió el puós de ser padre.

La primera quiniela se la llevó Ochoa, siendo muy discutida.

En el segundo partido jugaron Irigoyen III y Salazar de blancos contra Egozcue y Paco de azuel

En la primera decena se atió el cobre de duro pero en la segunda Egozcue y Paco se adelantaron cuatro tantos.

Después en la tercera etapa, lo mismo Irigoyen que Salazar metieron duro y por dos veces estuvieron a un tanto de la igualada no logrando empatar, gracias a que Egozcue se mantuvo con coraje, ganando la batalla, quedándose los otros en 26.

Paco estuvo colosal en las dos primeras decenas, pero en la final estaba «cancaneando». El motor no le respondía.

La segunda quiniela fué de Onaindía.

PROGRAMA DE LA FUNCION DE ESTA NOCHE A LAS 8 y 30

PRIMER PARTIDO a 25 tantos: Valejo menor y Hugues, blancos, contra Labat menor y Alvarez, azules. A sacar ambos del cuadro diez.

PRIMERA QUINIELA a 6 tantos: Astigarraga, Isidoro, Maguregue, Goitia, Elizondo, Mendizábal.

SEGUNDO PARTIDO a 30 tantos: Astigarraga y Maguregui, blancos contra Elizondo y Goitia, azules. A sacar ambos del cuadro diez.

SEGUNDA QUINIELA A 6 tantos: Ibarlucea, Creus, Argote. Eguíbar, La Paz y Ochoa.

TERCER PARTIDO A 30 tantos: 7guíbar e Ibarlucea, blancos, contra Argárate y La Paz, azules. A sacar ambos del cuadro d'ez.

PROGRAMA DE LA FUNCION DE ANOCHE

PRIMER PARTIDO

	antos.
Aguiar, Goyo, blancos	32
Martín y Escarza, azules	25

Ganador: Azules.

PRIMERA QUINIELA

	Tantos.	Pagos.
1—Egozcue	1	3.74
2—Eguíbar	1	4.33
3—Paco	4	8.24
4—Ochoa	6	6.87
5—Irigoyen	5	3.92
6—Salazar	3	6.34

Ganador: Ochoa:

6.87

SEGUNDO PARTIDO

	Tantos.
Irigoyen III y Salazar, blancos	26
Egozcue y Paco, azules	30

Ganador: Azules.

SEGUNDA QUINIELA

	Tantos.	Pagos.
1—Onaindía II	6	4.98
2—Deva	0	6.80
3—Garramiola	0	7.48
4—Lucio	0	3.40
5—Recalde	2	5.34
6—Iturrino	2	4.67

Ganador: Onaindia II Pagó

4.98

TERCER PARTIDO

	Tantos.
Onaindía II, Garramiola blancos	16
Recalde y Deva, azules	30

Ganador: Azules.

CRONICA SOCIAL

MANOJO DE FLORES

He ahí fragantes botones del lindo rosal habanero.

Como pétalos que exhalan perfumes a la vida son estas once figuras que maravillan la crónica de hoy, con sus candores y espiritualidad. Y junto a esas espigas que florecen y prodigan rictus de infinita ternuras, se posa la sonrisa cautivadora de sutiles poemas de amor.

Entre del florido puñado de rostros de mujer, surge predominando por su hermosura y la euritimia de sus líneas, una dama Mercedes Mora de Suárez Rocabruna, que es la que toca el cesto colmado que congrega a Las Floristas.

Así la estampa que produjo esta foto tomada en la verbena que en beneficio de la Corporación Nacional de Asistencia Pública, celebró el domingo 28 de febrero, en los Jardines de La Tropical, la sociedad Atenas, Unión Fraternal, Maceo, Antilla, Bouquet Cubano, Marianao Social, Club Artístico Cultural, Jóvenes Amigos, El Progreso, Juan Guarberto Gómez, Jóvenes del Vals, Magnetic Sport, Deportivo La Fe, Coliseo Juvenil, y Asociación Cultural Femenina, entre de otras y Club Deportivo Olímpico.

De izquierda a derecha, responden por Emilita González, Dolores Enríquez, Otilia Menéndez, Flor Angela Girona, Mercedes Mora de Suárez Rocabruna, Dora Frade, Margarita Ponvert, Inés Falcón, Nora Santana, Noemí Saldaña, Juana Pinto, Dolores Enríquez e Hilda Cabrisas.

Y las graciosísimas Julita Boza Rodríguez y Coralia Caballero, que se esconden entre la fronda de tupido follaje.

La Asociación Cultural Femenina, que preside la doctora Josefa Belastegui goitia, en su kiosco de las flores, sumaba a Mary Abreu, Ana Calderón, Piedad de la Torre, Ana Hernández, Cecilia Sánchez, Silvia Concepción, Inés y Asela Piedra Peláez.

La Banda Militar del Estado Mayor del Ejército Constitucional, mandada por el T. Coronel Querejeta, las orquestas de Belisario López, la Jazz-Band de los Hermanos Martínez, la Sonora Matancera, y la Maravilla del Siglo, llevaron los bailables con sus músicas vibrantes y diversas.

El Club Atenas instaló su kiosco El Gran Bazar de la Suerte, en el se sortearon los costosos y magníficos obsequios que la industriales y comerciantes donaron a la Comisión de damas que los visitaron, doctora María Latapier de Céspedes, Julia Soler de Ayón, Tránsito Rodríguez de la Nuez, Gisela Céspedes de Mora, Rafaela Villegas de Ayón, Dolores Sárduy de Sierra, Vitalia Hernández de Cairo, Carmen M. de Caballero, Rosa Latendolo de Querejeta, Isabel Rodríguez de López y las señoritas Coralia Céspedes, Antonia Ayón, Fefita Rodríguez Menocal, Herminia Muñoz, Alicia, Ofelia, Olga y Lilia Frías y Muñoz, Hilda Govín Rodríguez, Mercedes y Nara Alvarez, Isabel Osorio, Varidad Fernández, Sarah Vidal, Florinda Rodríguez Menocal, Coralia Caballero y Julita Boga.

El Dancing Hall que presentó Fraternal con decoraciones lo p María Muñoz de Lugo, Ofelia co y un grupo más.

Los de Artística Cultural bellas mujeres, prendían la la Caridad.

Don Julio Blanco Herrera, es bre todo corazón, abierto sen manifiesta comprensión, facil sólo los Jardines de La Tropi no desprendiose de los usufru de sus productos le correspon

Y sin que tengamos la liquida lo que produjo el beneficio que tras sociedades organizaron de la Corporación Nacional de tencia Pública, que atiende a los pitales, Asilos y Creches, adelantar que eliminando los se entregarán a la señora Vázquez, esposa del Teniente Arístides de Sosa de Quesada sidenta de la Corporación, m 7,000 pesos.

La Sociedad El Bouquet de la Ceiba, se excedió en ay sus numerosos contigentes de patizadores.

El doctor Miguel Angel Cá ha logrado un éxito resonante acto que presidió y el que atendiendo a la comunicación esposa del Teniente Coronel de Quesada, las cooperado en y resueltamente a la obtenci triunfo que se ha alcanzado los que secundaron al mejor tado de la organización.

En Santiago de las Vegas

Los salones de la sociedad La Gloria, se vieron colmados de público el sábado por la noche.

En ellos ofreció la primera conferencia culturai, el señor Eufemio Esteban Jiménez, sobre El Analfabetismo y sus graves y dolorosas consecuencias. La presidió el señor Máximo Solís y Castillo.

El Himno Nacional fué tocado al piano por la señorita María J. Alemán. Poesía por Josefina Menocal. Selección musical por María J. Alemán y presentación del conferencista por el señor Jorge García Gallot, ex-Director de la Escuela Normal de Santa Clara.

ELECCIONES

En Unión Fraternal, se efectúa durante el día de hoy, para elegir la Directiva por dos años.

El señor Rogelio Piedrahita y Lage, Presidente actual será reelegido sin luchas de grupo.

Sus méritos personales y su efectiva actuación al frente de tan poderosa institución social, lo acreditan y hacen que se le prefiera de nuevo.

Felicito al cariñoso amigo y lo hago también a los componentes de esa colectividad por la sensatez que demuestran.

Marianao Social

El sábado 13 tócale a esta sociedad celebrar el baile que titulan de mamarrachos.

Eusebia Cosme

Festejó su onomástico el viernes la emperadora del verso afro-cubano señorita Eusebia osme.

C A su apartamento del Hotel Ritz, llegaron mensajes de salutaciones y regalos y flores.

La felicito.

De Guanabacoa

El Progreso anuncia un baile para el sábado 13, habrá un concurso de comparsas y se me designa para el jurado.

Esta sociedad tendrá un baile infantil el domingo 28.

De 1 a 8.

Certamen de Simpatías

La Revista Unión Fraternal que dirige el joven Ventura Ruiz, Cronista del periódico ¡Alerta!, verificó el primer escrutinio del Certamen de Simpatías que realiza entre las señoritas y señoras de nuestra vida social. El acto tuvo lugar en San Miguel 200, y según el informe que nos da el señor Jesús Ponce, Secretario del Certamen, alcanzaron votos las señoritas Olga Pérez 400; Esther M. Peñate 302, María L. Garriga 250; Sofía Socarrás 176; Lucía Manzanares 150; Hilda Mena 125, Ana María Ruis 100; Esther Bejerano 100 y Bertalina Ortega 100.

Sucedió una Noche

En la sociedad Propietarios y Vecinos de Diezmero, hay una fiesta de carnaval con este título.

La orquesta de Valerio Morejra, y Jóvenes del Ritmo, atenderán a los bailables.

Guardarropía 40 centavos.

Marianao Social

El sábado 13 efectuará su baile de mamarrachos esta sociedad de Marianao qque radica en San José 6.

La orquesta Gris y el septeto 1935, lo amenizan.

De Guanabacoa

La sociedad El Progreso, homenajeó al señor José Sierra y González, su socio fundador.

Lo designó Presidente de Honor, a los 38 años de constituída.

He aquí su retrato:

El Sábado de Gloria

Pleno de colorido y desorden miración, estará el Baile de rrachos» que en Unión Frate llevará a cabo en la noche bado de Gloria.

Boda en Jovellanos

En las horas de la mañana de nes, contrajeron nupcias en el do Municipal de esa poblac tancera, la bella y elegante Evelia Rueda y Rosell y el en joven señor Patricio Morales dar.

El acto que fué presenciad un grupo considerable de am de los contrayentes, tuvo repe en esta capital al volver a casados, Evelia y Patricio.

En la morada de los esposos Cira Casanova y Coffigny y el Juan Villalón, sargento mayo Ejército Constitucional en la Militar, se verificó una recep homenaje a los mismos.

Las deferencias las hicieron tiles señorita Cucinella Casa Rosita Coffigny.

Y actuaron como testigos p señor Crispín Serrano y por señor Tomás Terán.

En Manrique 182, han fij nido de amor los simpáticos Felicidades.

Matinée Infantil

El domingo 21, se ha de para la fiesta de la gente en los bellos salones de la Uni ternal.

Se obsequiarán a los niños con dulces y confituras.

Dominga Maceo y Grajal

La hermana del Titán.

Se halla delicada de salud rable anciana.

Pasó muy mal miércoles y teniéndose que llamar aparte dico de cabecera que la asiste hace años, doctor Roberto Valdé Jefe del Hospital Infantil, al Benigno Sousa, que la ha v distintas veces.

La residencia de la querid minguita Maceo viuda del Coronel Romero. Cerrada del P entre Salud y Zanja, es cons mente visitada.

Y al teléfono A-7174, que no cesan las llamadas.

Recibo Bailable

El domingo 14 y con la de Andrés Lasserté y Abelard rroso, el cantante popular efectuará por la tarde.

En Unión Fraternal.

En Marianao

En el Teatro Renée Bernd para una función para abril ciedad Marianao Social.

El Progreso

Con Neno González y Paulin rez, efectuará su baile del sá esta sociedad de Guanabacoa.

Y el Bolero 1935, y el San Fra

Alberto Coffigny

"OMNIBUS DE CAMAGUEY"

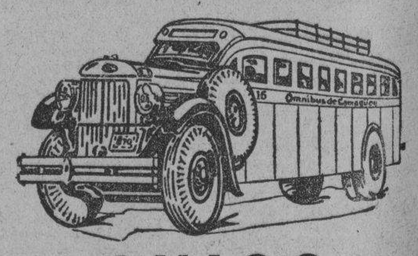

AVISO

REBAJA DE UN 20 o/o EN NUESTRA TARIFA

Como obsequio a nuestros favorecedores hacemos un 20% de descuento en nuestros precios, durante 15 días solamente, del 3 al 18 del actual.

Utilice para viajar los mejores coches de Cuba equipados con

ASIENTOS RECLINABLES
FRENOS DE AIRE WESTINGHOUSE
PERSONAL EXPERTO

Informes en todas nuestras Estaciones y Agencias
HABANA: Salidas Hotel Pasaje. TFNO. M-1715 y M-4838.
SANTIAGO DE CUBA: Estrada Palma y Marina. Frente al Parque Céspedes.

SEGURIDAD -- CONFORT -- HORARIO FIJO

M.E.C.D. 2016

BLANCOS CONTRA PIELES ROJAS —Los sabuenos humanos

TERRY y los piratas — EN FUGA RAPIDA — por Milton Cariff

LAS AVENTURAS DE TOMAS GAVILAN Y EL INTROPIDO AQUILES

TITO AUDAZ Y SU ODISEA MARINA

EL CUENTO DE HOY

EL MEDICO NUEVO

Cuando el tío Zidouret estuvo tan enfermo, Eugenio, su sobrino, y Susana, su sobrina, llamaron al médico nuevo, un joven que acababa de llegar a la localidad y que todavía no había asistido a nadie. Pero Eugenio y Susana presumieron que por ser nuevo cobraría menos que el doctor Boufre, que se hacía pagar ante francos por visita, y que para tío Zidouret, que tenía sus ochenta cumplidos, no era necesario molestar a las lumbreras de la facultad.

El médico nuevo reconoció detenidamente al enfermo y dijo:

—Es hombre perdido.

—¿Cree usted que tendrá para mucho?—preguntó Eugenio.

—No creo que pase de esta noche. De todos modos, dénle a beber esta poción, pero solo por intentar una cosa. Por mí parte, no tengo la menor esperanza.

Ante afirmación tan categórica, no es extraño que Eugenio dijera a Susana:

—Si muere esta noche, como ha asegurado el médico, debiéramos avisar.

—Eso creo.

—Se le enterrará el domingo, y así perdemos un día. Yo voy a encargar la caja. Escribe tú a los parientes.

Eugenio marchó a encargar el ataúd y Susana escribió a los primos y primas diciéndoles que el entierro del tío Zidouret tendría lugar el domingo, a las nueve y media. Con la conciencia tranquila, y seguros de que habían hecho cuanto estaba de su parte, se acostaron, después de dar al tío Zidouret la poción ordenada por el doctor.

Pero cuando al día siguiente fueron a ver qué hacía el tío Zidouret, se encontraron en su cama, mejor, parecer. Tan sorprendidos quedaron, que ya no se preocuparon de los preparativos que habían hecho la víspera.

—Es un contratiempo —dijo Eugenio. Ya no podremos enterrarlo el domingo, como habíamos dispuesto.

Por la tarde el enfermo hablaba y levantarse; se quejaba de hambre y pedía algo de comer y un poco de vino.

—Eso es que está curado —dijo Eugenio.

—Así lo creo yo también—añadió Susana.

—Es la poción del médico.

Seguramente.

Eugenio guardó silencio, pero pensó que el médico los había puesto en grave aprieto con la poción que había ordenado.

Al día siguiente llegaron, con cartas, flores y coronas, todos los parientes avisados por Susana. Hubo que dar de comer a todo el mundo.

La pobre Susana se pasó el día en la cocina matando pollos y conejos, y Eugenio bajando a la cueva y subiendo vino. Se comió y bebió de lo lindo, y lo más curioso fué que el tío Zidouret, ya restablecido por completo, quiso alternar con todos, y acabó por tenerse a la cama un poco ebrio.

Eugenio y Susana estaban muy disgustados. La comida les había costado un ojo de la cara. Los parientes habían devorado las provisiones en seis meses. ¡Y todo por aquel maldito médico!

—Pero ese me las paga —aseguró Eugenio.

Al día siguiente, en efecto, empezó a contar a todo el mundo lo que había ocurrido con aquel mediquillo de tres al cuarto. Todos le dieron la razón. Y llovieron las censuras sobre el médico nuevo, que os aseguraba que un enfermo estaba perdido, y luego lo ponía bueno en unas horas con cualquier poción.

Aquello no era lícito y seguramente no hubiera sido capaz de hacerlo el doctor Boufre. Con él sí que podía uno estar tranquilo. Cuando aseguraba que un enfermo estaba perdido, era capaz de matarlo a golpes si se empeñaba en curarse. Un médico serio, en una palabra, mientras que el médico nuevo...

Y he aquí por qué este tuvo que marcharse del pueblo cuando se convenció de que ya no habría un vecino que lo llamase.

Rofolfo BRINGER.

SU DESTINO hoy — Por MARY BLAKE

«PISCIS»

MARZO 9

Al llegar a la edad de ir al colegio el niño que nace hoy, probablemente mostrará tener una mentalidad muy alerta que le permitirá tomar interés en temas y asuntos completamente distintos. Este niño se distinguirá por su buen comportamiento y simpatía.

La mujer que nació en este fecha, tal vez sea de tendencias contradictorias, por ejemplo, a veces muy práctica y sensata y otras veces extremadamente sentimental con el resultado de que se deje llevar por las emociones del momento. En vez de depender de los demás para que la diviertan y entretengan, aprenda a hallar solaz y estímulo en la lectura, el arte o la música. Aunque es probable que cultive muy buenas amistades, cuídese de confiar demasiado en ellas con respecto a sus asuntos íntimos y particulares. Para una persona de su carácter, la disciplina que exige cualquier puesto de oficina le sería de mucho beneficio. Le aseguro que jamás se arrepentirá de casarse.

Para su buen gobierno y para encauzarse en el sendero que conduce al éxito, el hombre que hoy cumple años tiene que aprender a dominarse adhiriéndose en todo lo posible a las normas de la moderación. Su porvenir está en la abogacía, el teatro, la pedagogía, el arte, la ingeniería, la mecánica o el comercio.

AUNQUE PAREZCA MENTIRA — Por Richard W. Thomas y Walter Galli

BREVES Y MUY BREVES

Febrero 18. 1937.

DONDE.

Un notable personaje que está de visita en un Asilo de Locos tiene que hacer una llamada por teléfono. Impaciente ante las dilaciones de la telefonista le grita: «Señorita ¿no sabe Ud. quien soy yo?

«No sé quien es Ud.; pero sé «dónde» está usted.—(Science)

NO.

—No, mi querida Filomena, una banda de cuerdas no es la banda con que se ata un paquete.

(Courrier Musicale)

AUTOCRACIA.

Un sobrino del Czar de Rusia es conductor de automóviles de servicios públicos en París. Bueno autócrata al fin.

(Automovile)

YO SE.

Un aficionado a los perros quiere saber cuáles son los que viven más largo. Yo sé; el de mi mujer.

(Sport)

ENTRE AMIGOS.

Juanito relata en el Club un altercado dramático y dice:

—«Me amenazó con machacarme el cerebro...»

—«Y es claro; no pudo» le interrumpen.— (Esquire)

ENTENDIDO.

Con esta guerra civil en España he venido a comprender por qué llaman civiles a algunos matrimonios.

(Gringoire)

INEVITABLE PROCESO.

Los «trailers» que están llenando los caminos a manera de casas ambulantes se ven limpios y bien tenidos. Posiblemente dentro de unos quince años veremos casas de pobrerío en ruedas también.

(Atlanta Constitution)

LOCOS.

En una sesión de la Asociación Americana de Neurología, a fin de probar que con frecuencia la locura produce el genio, se citaron los casos de los siguientes que fueron más o menos locos de niños e hijos de padres más o menos locos: Balzac, Christian Andersen, Beethoven, Napoleón Bonaparte, Lord Bryon, Federico el Grande, Miguel Angel, Newton, Tolstoy, Swift y Swedemberg.— (Time)

PRERREQUISITO.

—Para hacer paz como para hacer el amor se necesitan dos.

(Benito Mussolini)

CESARES.

Los Dictadores han sido posibles en nuestra época únicamente debido a la invención del micrófono.—(Lord Inskip)

Cardenenses

EN EL PALACETE CATOLICO
La Velada del sábado

Magna fiesta.

Hermosa y brillante.

Como todas las que se celebran en ese palacete social de la Unión de Caballeros Católicos de Cárdenas, resultó un acontecimiento social esa velada del sábado, «Pro Mejoramiento del Colegio de los PP. Trinitarios».

Se llenó su salón de actos.

Por completo.

Debo hacer constar que en el breve tiempo que el cronista estuvo allí, ya que tuve que ausentarme temprano por tener otros compromisos que cumplir, fuí delicadamente atendido por el fino caballero y distinguido amigo, señor José Ramón García, actual tesorero de la Unión.

El programa superior.

En todas sus partes.

Fué abierto con las notas del Himno Nacional siguiendo a ello un homenaje a la Ciudad del Cobre, por un grupo de alumnos trinitarios.

Ciudad atrayente.

De sabor criollo.

«El Enamorado de las Aguas», cuento de Gabriel y Galán, fué hecho por el inteligente joven Pedro Amaro.

Después «Silencio en la Noche».

Por Colacho Cuétara.

Encantador chiquillo ese, hijo del afable sub-jefe de la Policía Nacional en esta ciudad, señor Ramón Cuétara, que fué la admiración de todos por la gracia y soltura con que se desenvolvió en escena, no obstante sus pocos años.

Tuvo grandes aplausos.

Que le obligaron a repetir.

Y con un número de piano por el joven Manuel Vallejo y «La Caperucita Roja», recitada por Finita Fernández, terminó la primera parte.

Gustó la segunda

Los números que continuaron:

El juguete «Sindo el Tonto», por P. Amaro, V. Fariñas, C. Hernández y F. Franco; las «Imitaciones de Ondas», por Julián de Egaña, «El Violín de Yonks», por Pedrito Díaz, el diálogo cómico por V. Fariñas y J. Campoamor, gustaron a todos; cerrándose la fiesta en breves palabras por el joven Juanito Dalman y el Himno Trinitario.

Todo magistral.

Todo magistral.

Una noche grata allí.

Hasta los Padres Trinitarios llegue por ese éxito nuestra enhorabuena.

Exito triple.

Social, artístico y económico.

EL CLUB DE LA PLAYA
La Semana Santa y el Sábado de Gloria.

El Náutico de Varadero.

Entra ahora en actividad.

Con la proximidad de Semana Santa ya empieza la demanda de habitaciones en el prestigioso Club Náutico de Varadero de familias de la mejor sociedad habanera, que vendrán a pasar a nuestra playa soñadora y poética esos días de quietud y calma.

Habrá baile el Sábado de Gloria.

Su tradicional baile allí.

Alejado de toda fiesta por luto reciente el amable Ingeniero Raul Castro, Director del Club de la Playa, le sustituirá en la organización de ese baile el Vice-Director, el conocido galeno y entusiasta amigo doctor Daniel Gutiérrez, al que secundará el Comité de Festejos integrado por los señores Adolfo Hernández, Jorge Sarrien Jr., María del Valle, doctor Teodoro Iturrioz, Oscar Alcebo, doctor Rubén Sáez y Francisco Sarrien, que preparan grandes sorpresas para esa noche, según me dicen.

Fiesta de alicientes.

De encantos.

Los señores del Comité de Festejos, con sus esposas y amigas, organizan una comida en mesas que se colocarán alrededor del salón de baile, a estilo de cabaret, así como el Comodoro, señor Luis Estévez se propone invitar en nombre de la Directiva a todos los remeros del año pasado a una comida esa misma noche.

Y apropósito de ello.

Tengo algo que decir.

Que el invicio coach Luis Estévez empieza el día 1 de abril, en aguas de nuestra bahía a practicar a sus muchachos para las regatas nacionales de Julio de 1937.

Algo más que decir.

De la fiesta del Sábado de Gloria.

De que ya el tesorero del Náutico, el querido don Luis del Valle, cerró por teléfono la contrata con la orquesta habanera «Los Diplomáticos» de Pego, para amenizar en esa fiesta, así como para cerrar esta nota diré que el Presidente del Náutico, el sociable «clubman» señor José Fermín Iturrioz, se propone convocar a Junta de Directiva para ultimar detalles del gran sarao de la noche del 27 de marzo, Sábado de Gloria.

Noche excepcional

De aleluyas.

Visitas al cronista

Gratas visitas.

Que me place citar.

La tuvo ha poco el cronista de un joven correcto, Ramoncito Soles, hijo de un amigo de la infancia. Ramón M. Soles, cardenense que ocupa alto cargo en el central «San José» desde donde procede el joven citado para ingresar en el Colegio de los HH. Maristas de esta ciudad.

Me trajo un saludo de su padre.

Que mucho agradezco.

Es la otra visita de las gentiles damas, señoras Guillermina de la Portilla de Borges y Carolina de la Portilla de Quintero, que con la bella señorita Juana María de la Portilla, son tres cardenenses que residen en la capital y que vinieron de paseo a estos lares.

Ya se ausentaron.

Lleven mi despedida.

Y sea una despedida también para Belito León, el siempre afectuoso afigo que el sábado y el domingo éstuvo en Cárdenas.

Vino con el Vedado.

Con el team de basket.

El baile del sábado

Un nuevo éxito.

Del Liceo de Cárdenas.

El baile de máscaras ofrecido allí esa noche, fué algo extraordinario, predominando las comparsas y con ellas en antifaz.

Hubo mucho bullicio.

El imperó el baile.

Francisco González Bacallao.

FECHAS Y ANIVERSARIOS

MARZO 9

- En 1661 murió en Vincennes, el Cardenal Mazarino.
- En 1905 tuvo lugar la batalla de Mukden durante la guerra ruso-japonesa.
- En 1881 murió en México, Don Gabino Barreda, notable filósofo y Jefe de la Escuela Positivista.
- En 1806 murió en Cádiz, Grabina. En la casa donde ocurrió el fallecimiento existe una lápida con la siguiente inscripción: «El 9 de marzo de 1806 falleció en esta casa a los 49 años de edad el Excmo. señor Don Federico Gravina y Napoli, Capitán General de la Real Armada, de resultas de las heridas que recibió a bordo del navío «Príncipe de Asturias» en el memorable combate de Trafalgar el 21 de octubre de 1805.»
- En 1916, Alemania declaró la guerra a Portugal.

CRUCIGRAMAS

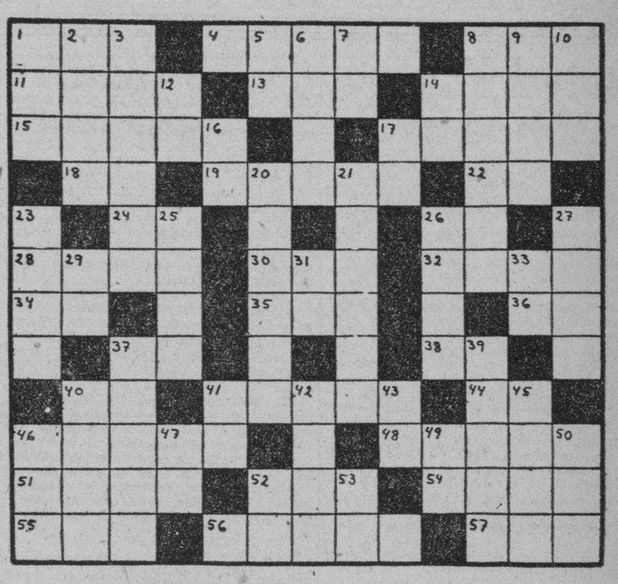

HORIZONTALES:

1.—Dueña.
4.—Metal.
8.—Perro.
11.—Tiempo del verbo besar.
13.—Ave domestical muy semejante al cuer.o
14.—Nombre femenino.
15.—Rey de los hunos.
17.—Localidad del teatro
18.—Contracción.
19.—Metaloide.
22.—Río de Francia.
24.—Especie de flecha que usaban los antiguos turcos.
26.—Antes Meridiano.
28.—Plano.
30.—Río de España.
32.—Sin nadie.
34.—Terminación de infinitivo.
35.—Nombre de letra.
36.—Estado Mayor.
37.—Interjeción.
38.—Mérito Militar.
40.—Apócope de adjetivo posesivo.
41.—Perteneciente al coro.
44.—Moneda de cobre de los romanos.
46.—Parte del cuerpo humano (Pl.)
48.—Atavío, adorno.
51.—Voz hebrea que se dice al final de las oraciones.
52.—Ave trepadora que habita en el Brasil, Las Guayanas y Méjico.
54.—Pastor frigio amado de Cibeles.
55.—Condimento.
56.—Planta aroidea de flores amarillas.
57.—Pronombre demostrativo.

VERTICALES:

1.—Medida agraria usada en Aragón.
2.—Afluente del Orinoco.
3.—Establecimiento donde se recogen menesterosos. (Pl.)
5.—Lengua que se hablaba en Francia.
6.—Dios del vino.
7.—Voz que se usa repetida para arrullar a los niños.
8.—Especie de planta antigua.
9.—Caja grande para guardar objetos.
10.—Nave.
12.—Contracción.
14.—Sociedad Anónima.
16.—Prefijo inseparable.
17.—Río de Italia.
20.—Que hurta.
21.—Pez merino.
23.—Alero de tejado.
25.—Miembro posterior de algunos animales.
26.—Provincia de la India Inglesa.
27.—Signo ortográfico.
29.—Marchar.
31.—Terminación de infinitivo.
33.—Variante.
37.—Paso subterráneo.
39.—Planeta.
40.—Rubiel, pagel.
41.—Símbolo del cesio.
42.—Ciervo de los países del Norte.
43.—Artículo.
45.—Número.
46.—Adverbio de cantidad.
47.—Terminación de aumentativo.
49.—Dios del Sol.
50.—Hembra del oso.
52.—Asociación Canaria.
53.—Terminación de infinitivo.

A. L. G.

Solución al Crucigrama anterior

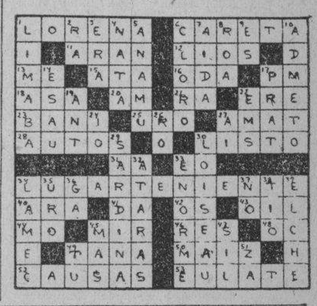

GUANABACOA AL DIA

El baile del sábado

Un verdadero acontecimiento social se sucedió el pasado sábado en los dominios del novel Club Cojimar.

Según habíamos anunciado en nuestras anteriores crónicas.

Con la celebración del magnífico baile de carnaval.

La verja de entrada lucía una gran cabeza de león, por cuya enorme boca pasaron cuantos disfrutaron de esa agradable fiesta.

Los jardines fueron iluminados con miliares de bujías multicolores.

Distribuyéronse en ese lugar numerosas mesas, donde veíanse a distinguidas familias en alegres y simpáticos partes.

La escalinata que da acceso a la terraza y salón de actos del Club, se mejaba una piscina, bellamente decorada.

El amplio salón fué arreglado en forma tal que dió la sensación de un lugar fantástico en que las preciosas mascaras con sus elegantes trajes hacían un bello contraste con el adorno típico del motivo de la fiesta.

Otra iluminación fantástica se hizo en el Roof del edificio.

Muchas las comparsas y muchas las parejas en trajes caprichosos.

Imposible hacer una reseña de cada una de ellas.

Pero sí quiero hacer resaltar una que llamó poderosamente la atención de las encantadoras señoritas que la por su originalidad y por la belleza componían.

Formada por Marianita Rodríguez y Aurelio Arauz; Anita Rodríguez y Encas Maza; Nena Cusco y Juan Rosete; Silvia Rodríguez y Fernando Dávila; Nena Blanco y Dionisio Rossié; y Berta Vila y Mario Pérez Goñi.

También la gentil señorita Lydia Presmanes que hizo de Dagoresa, muy preciosa.

Y su linda hermana Olga, de Dama 1800.

Muchas, pero muchísimas más podía mencionar, pero se haría interminable la relación y no tendría el suficiente espacio.

Por ello pido mil perdones.

Mi sincera felicitación a los organizadores de esta fiesta, por el éxito obtenido, que aunque de máscaras, ha sido social.

Baile de ridículos

Otra fecha que está siendo esperada con gran ansiedad por la sociedad guanabacoense, lo es la del trece de marzo.

Lo ha motivado el baile de «Ridículos» que organiza la Sección de fiestas de la «Aliada Juvenil» que preside el entusiasta joven Allan Rudd.

Un nuevo motivo de alegría y expansión.

Un concurso de ridículos habrá en esa noche, otorgándose los siguientes premios:

Para las damas:

Un ramo de rinas y delicadas flores del jardín de moda, que siempre lleva la firma de distinción, «Las Delicias», de los Hermanos Goyanes, en la Avenida de la Independencia.

Un «permanente croquinol», cortesía de una acreditada peluquería.

Un precioso estuche de bombones de Armada.

Y un frasco de perfumes de «Los Precios Fijos».

Para los caballeros:

Dos corbatas muy finas, cortesía de dos conocidas tiendas.

Amenizarán este baile la orquesta típica Nacional de Boffill y el septeto Segundo Bolero.

Mejorado

El distinguido galeno, doctor Saturnino Martínez Leyro, que se encuentra recluído en sus habitaciones, desde hace varios días víctima de molesta enfermedad, se halla bastante mejorado.

Su hogar es constantemente visitado por sus amistades deseosas de conocer el estado de salud del joven especialista en enfermedades de niños.

Gustoso consigno tan grata nueva con el deseo de que pueda muy pronto dar a conocer, aún otra más grata, su restablecimiento.

Almuerzo

El domingo último, le fué ofrecido al distinguido comandante Govea, alto funcionario de la Secretaría de Hacienda, un almuerzo homenaje, por un grupo de sus más íntimos amigos.

Motivó este merecido homenaje el cumplir en ese día, dos años de fructífera labor en la importante dependencia del Estado.

Al cual asistieron numerosas personalidades.

Y fué servido por el salón «Arecas» en la fresca terraza del Club Cojimar.

Un menú exquisito, que mereció los honores de los comensales con los naturales comentarios.

Campeones

El team de basket-ball de las Escuelas Pías de Guanabacoa, han dado a esa Villa el honroso título de Campeones Nacionales de ese interesante deporte al derrotar en sus dos encuentros a los muchachos que defendieron la bandera colegial de los Hermanos Maristas de Cárdenas.

Título obtenido tras brillante jornada deportiva.

Esos muchachos que han conquistado el honroso título de la Liga Intercolegial de Cuba, en fives para menores de diez y ocho años, merecen toda clase de honores.

Y este cronista lanza la idea y se propone organizar un homenaje.

Que debe consistir en un almuerzo Donde se le entregue al representante de ese fuerte conjunto de atletas que tanto nos honran, una placa de plata con alegórica inscripción para que quede perpetuada así la labor por ellos desarrollada en esa justa deportiva.

La fecha para ese homenaje bien pudiera ser el domingo cuatro de abril.

Invito a las distintas sociedades guanabacoenses a que acojan a esta idea y cooperen a la feliz realización de la misma.

Acudo para ello a los clubmen doctor Manuel Pereda, Presidente del Liceo Artístico y Literario, Valerio Presmanes, Presidente del Casino Español, Gumersindo Loureiro, Presidente de la Alianza Juvenil, doctor Oscar M. Blanco Arenas, Gran Caballero del Consejo San José de Calasanz No. 2,750 y Félix Díaz, Presidente de los Caballeros Católicos y a cuantas personas desen cooperar a tan noble fin.

Teatro Carral

Un nuevo y extraordinario programa nos ha combinado para esta noche la empresa del teatro «Carral».

Se proyectarán las films «Daría mi Vida», por Frances Drake y Tom Brown.

«Regalo de Bodas» por Joan Bennet y Gary Grant.

De regreso

En la mañana del domingo y por la vía aérea, llegó a estos lares el distinguido joven Edwin Alexander, que fuera acompañando a su señora madre, la consecuente señora María Luisa Delgado de Alexander, hasta Tampa, Florida, para asistir allí al joven Luis Alexander, que se encontraba gravemente enfermo.

Nuestro dilecto amigo Edwin, nos ha traído la grata nueva del mejoramiento de su querido hermano, quien ha entrado en un franco periodo de restablecimiento.

Quien regresará a esta Villa en unión de la autora de sus días, para atender en su elegnte residencia de calle Barreto a su total curación.

José R. Arango de la Maza.

INSPECTORES DE HACIENDA HALLAN UN FRAUDE EN LA ZONA FISCAL DE CAMAGUEY

CAMAGUEY, marzo 8. DIARIO, Habana.—Los inspectores de Hacienda, de cuya llegada informé oportunamente, han descubierto un fraude en la Zona Fiscal de esta ciudad. No se sabe aún la ascendencia del fraude. La causa ha sido radicada en el Juzgado de Instrucción por alteración en documento oficial. Ha prestado declaración el administrador de la mencionada Zona Fiscal, señor Mazini Marcos. El delito consiste en la falsificación de las cartas de pago. Suplantando los números ingresaban en la tesorería menor cantidad. El fraude corresponde a los años 1936 y 1936.—**Hernández Jorge**, Corresponsal.

DETENCIONES POR LAS DROGAS DESCUBIERTAS EN CAMAGUEY

CAMAGUEY, marzo 8. DIARIO, Habana.—Siguen las detenciones con motivo del descubrimiento de un depósito de drogas, desde el cual se servían pedidos de toa la isla. Han sido procesados Fernando Aguilar Guerra y el asiático Benur Aur, a quienes se les ocuparon cantidad de opio. Llegó esta tarde con el objeto de presentarse ante la Audiencia de esta ciudad, en el juicio que ha de celebrarse, Esteban Varona Castellanos, que cumple condena perpetua por la muerte del ingeniero de Obras Públicas de esta provincia, señor Armando Pradas de la Torre.—Hernández Jorge, corresponsal

E.C.D. 2016

M A T A N C E R A S

El Tennis

Inició su campaña.

Quedó abierta el domingo la colocación de bonos, de la emisión de dos mil pesos, que el simpático Club de la Playa, necesita cubrir para finiquitar los gastos de la nueva casa que tan airosamente se alza ya en la Playa de Bellamar.

Fué iniciada la campaña de venta de esos bonos, por la Institución femenina que preside la señorita Bértila Haedo, con un éxito, una tan feliz acogida, que la lista que daré a continuación, así lo proclama a todos los vientos.

Por valor de cuatrocientos pesos hay cobrados ya bonos de esa emisión pro «New Building», como diría cualquier hijo del Norte, que cooperara con las gentilísimas féminas del Matanzas Tennis Club.

Tienen distintos precios esos bonos, que no son donaciones, porque devengarán interés y serán títulos al portador canjeables por todos aquellos que coloquen allí su dinero, aunque hasta el momento cuantos han adquirido papel del Tennis, han cedido sus derechos al Club, ofrendándo'os gentilmente.

Los hay de distintos precios, siendo el mayor de veinte pesos, de diez el segundo, de cinco el tercero y de uno el cuarto.

Han tomado y abonado ya de los primeros, o séase de los de veinte pesos, la señorita Carmen Leonor Martínez, la señorita Bértila Haedo, la señora Aurora Rodríguez de González, la Droguería de Johnson, los Laboratorios Vieta-Plasencia, la señorita Irma Pérez Cuba, la Dussaq Toral Company, la señorita Nenita Casas Prendes, la señora Juanita González de Obregón, la señora Tulita Gómez de Casas y el doctor Mario Haedo y Triana.

De los de diez fué el primero en adquirir dos, el contratista Max Borges, la señora Rosa Muñoz de Doy, el señor Laureano Alvarez, La Kodak Cubana Ltd., y los Laboratorios Linner.

Forman legión los que han adquirido bonos de a cinco pesos: Carlos Martínez, señoritas Jaén Mouriño, Alvaro Suárez, Eladio Molina, L. E. Burton, Rafael Díaz Tellaeche, doctor Domingo Plasencia, Miguel A. Santos Busch, Nowotny y Compañía, Laboratorios Nodarse, Laboratorios Blume-Ramos, Mercedes Hernández de Hernández, José M. Vizcaíno, Dr. Eduardo Obregón, Oscar Labourdette, señora Nena Romaguera de Aportela, capitán Eduardo Argilagos, señora Juanita Galviz de Torralbas, Dr. A. M. Santos Busch, señora Esther Polanco de García, señora María Luisa Begueristain de Casas Prendes, teniente Juan Garciga Roméu, Club Deportivo de Cárdenas, Ramón Varela, Carlos García Marcos, Franck Larrieu, doctor Rubén D. Saez, Mayito Castañer y July Castañer.

Y se espera en estos días, la favorable acogida que por parte de numerosas pudientes personas de esta localidad, tengan los envíos que han hecho las señoras y señoritas del Tenis, de bonos de a veinte pesos.

Se han enviado cincuenta y como han sido escogidos aquellos matanceros que en todas las ocasiones han demostrado su elevado espíritu localista, su entusiasta empeño por todo lo que sea auge y prosperidad de la Yucayo, y su desprendimiento y su generosidad, están seguras Bértila Haedo y su entusiasta hueste que no serán desairadas en sus demandas.

Vendrán después los bonos de a peso, que van a colocarse entre la juventud, entre esa pléyade que asiste siempre a las fiestas del Club de la Playa, y a los que se les presenta ahora la oportunidad de corresponder a las invitaciones que siempre reciben tan desinteresadamente.

Un grupo de caballeros entre los que se destaca Fermín González, Juan B. Quirós, Mario Haedo, José Manuel Martínez, Laureano Alvarez, y cien más están prestando cooperación tan decidida a esta iniciativa feliz, que de antemano puede asegurarse el triunfo de la emisión de bonos pro «New Building» del Tennis.

Se inaugurará la casa en Abril y brindará desde entonces tantas facilidades, comodidades tantas a las familias yumurinas, que cuanto hoy se haga por el Tennis va a resultar pálido ante los beneficios que han de recibirse.

Toda la planta baja del Club será destinada a casetas de baño con un gran salón, puedan allí esperar confortablemente.

Habrá recibos dominicales durante toda la season con almuerzos que podrán ahora organizarse fácilmente por la espléndida cocina de que va a dotarse al Club.

Se organizarán Campeonatos, y el tenis y el basket y el hand ball, van a tener allí su más propicio marcos.

No podrá todavía este año la sociedad femenina de la Playa competir en justas náuticas, porque falta de recursos para otra cosa que no sea terminar y amueblar a casa, no podría pensar en dispendios de esa clase, pero para 1938, hay el firme propósito que la bandera blanca y verde de esa Institución ondee en aguas de Varadero, de Cienfuegos y hasta de la Habana.

El beneficio que ha de reportar a la población este Club deportivo que desde su inauguración ha ido increscendo en prestigio, en mejoramiento y en prosperidad, no podrá negarlo nadie que conozca los chorros de oro que corren en Cárdenas y en la Perla del Sur, en cada fiesta que allí se organiza.

Hoteles, cafés, autos, tranvías, establecimientos de ropa, todo el comercio en fin, disfrutará de cuanto aquí dejen los que nos visiten y de cuanto los de aquí gasten preparándose para esos eventos.

Estamos, pues, en el deber de ayudar a las señoras y señoritas del Tennis, de cooperar con ellas al pago de la cantidad que aun les resta por abonar al gentilísimo contratista Max Borges, que ofreciendo facilidades inigualadas, renunciando a toda ganancia, y aceptando la liquidación de lo que se le adeude, sin exigencias de ninguna clase, ha propiciado la conversión en realidad, de lo que fué hasta ha poco una quimérica ensoñación.

Cuantos visitan al Tennis, lo admiran, aquilatando la obra que allí se ha realizado, están contestes en que sólo un Max Borges, con los poderosos recursos con que cuenta, hubiera podido dotar al Club Femenino de la Playa, del Palacete con que cuenta ya hoy, por la suma ínfima, en que se presupuestaron las obras y están siendo pagadas.

Iré acusando recibo en estas «Matanceras» a medida que vayan llegando, del importe de los bonos que han sido enviados, como anteriormente digo a personalidades de esta sociedad, que harán honor a su nombre y a su amor a Matanzas.

Y acusaré también recibo de todos aquellos envíos que hagan matanceros residentes fuera de aquí, a los que invito por este medio a poner su granito de arena en la magna obra emprendida por la señorita Bértila Haedo y cuantas militan en tan simpática Sociedad.

Y ahora ya tratado el asunto de la emisión de bonos, echemos la vista atrás, y evoquemos cómo nació, cómo prosperó y cómo fué realidad hermosa, esa sociedad femenina, que desaparecido el Club Atlético, vino a llenar la sentida necesidad matanceera de una Institución en que se hiciera sport por nuestra juventud.

Fué su fundadora, la que concibió el ideal, y la que se atrajo las simpatías de cuantas con ella cooperaron a la creación del Tennis, la señora Margarita Heydrich de Febles.

Antes de convocar a la reunión en que expuso sus proyectos a un selecto grupo de damas de esta sociedad, me hizo el honor de consultarme sobre sus empeños, y redondamente le auguré un fracaso que contra todos mis temores, no llegó jamás a registrarse.

Después de la junta a que convocó la señora Heydrich, procedió inmediatamente a obtener de todas aquellas personas de su amistad, la cantidad de veinte y cinco pesos,—suma cerrada—con que contribuímos los que pudiéramos llamarnos fundadores del Club.

Obtenida la suma de dos mil pesos, se encargó al ingeniero Raúl Simeón, el ex-Secretario de Obras Públicas, de la dirección del Bungalow, que hace apenas dos meses echó abajo el arquitecto Max Borges.

En la imposibilidad de adquirir el terreno, se arrendó éste, pagando algunos años una no despreciable suma en calidad alquiler.

El entusiasmo de cuantas militaban en el Club hizo posible que se compraran los terrenos y pagados éstos, se depositarán en el Banco cuatro mil pesos con que se comenzaron los trabajos de esta casa de hoy.

En una década, pues, el Tennis, surgió a la vida, primero en terrenos propiedad de extraños, con modesta casita, y girando en un círculo estrecho para el desarrollo de sus actividades.

En esos diez años, sucediéndose en la dirección de los destinos de la Institución numerosas damas y señoritas, el Club Femenino de la Playa, se ha elevado al rango en que hoy lo vemos.

Cada nueva Directiva ha dejado a su paso el valioso aporte de sus gestiones, siempre en pro del mejoramiento y del auge del Instituto.

Cada Presidenta se ufana y se enorgullece de haber rendido lo más y lo mejor en su cometido, y así esas mujeres, por sí solas, sin más ayuda que sus entusiasmos han logrado que su casa sea lo que hoy es.

Berta Beracierto de Amézaga, Primera Presidenta del Tennis, Susana Simpson de Estorino, más luego, Margarita Heydrich de Febles después, María Dolores Núñez de Beato posteriormente, Nenita Casas Prendes, en el período anterior y Bértila Haedo, son nombres que están grabados en el historial de ese Club con indelebles caracteres.

Y como esas Presidentas, el bunch que laboró con ellas, entre las que recuerdo a Iluminada Obias de Altuna, Ondina Muñoz y Menéndez, Marina Peralta de Cruz, María Luisa Rivero de Beguiristaín, Amparo Araña de Botet, Beba Avendaño de Gronlier, Marina Puig de Cruz, Carmita Urrechaga, Rossy Solomón, Carmen Leonor Martínez, Carmita Moro, Chela Torres, Gisela Carbó, Yuya Horta, Raquel Fernández Labarrere de Romeu, Carmen Luisa y Alicia Amézaga, María Bertha Pons y Cuní, Corita Estrada de Arche, Carmita Solaún de González, Yoya Herques Carnot, y tantas y tantas más, que aunque hiciera esfuerzos de memoria extraordinarios, no completaría nunca la relación de las colaboradoras más destacadas a esa gran obra.

El Tennis matancero en sus diez años de vida ha dado las fiestas más brillantes que registra esa última década yumurina.

Bailes, comidas, tes, concursos sportivos, regatas, se han sucedido de año en año, sin que se explicara nadie, cómo con tan escasos recursos podían allí realizarse tales milagros, porque milagros eran los brillantísimos acontecimientos sociales que he reseñado en estas páginas de DIARIO DE LA MARINA.

Pero entre todos esos eventos que se registran en los anales del Club de la Playa, el que más importancia ha revestido, es la celebración aquí, en nuestra bahía y bajo la égida del Tenis, de las regatas nacionales de Star Class para las que vinieron el año treinta y dos, las flotas del Habana Yacht Club, del Miramar y del Tennis.

En los tres días que duraron esas competencias, vimos en el pequeño y coqueto Bungalow del Tennis, a los sportmen más distinguidos de la Capital y a las figuras más destacadas de la gentry del Almendares.

¿Cómo no pues esperar que ahora con nueva casa, con local presentable, con las facilidades de comunicaciones que existen entre la Habana y Matanzas no se le presente el chance a nuestra hermosa rada de ser marco a fiestas náuticas y a eventos ed sport, que aquí como en ninguna otra ciudad de la Isla adquirían lucimiento e importancia?

Los que todo lo critican, los descreídos por su apatía, los eternos aguafiestas, sonreirán de esta pretensión, pero es que no conocen lo que significa para los habaneros, un par de horas de timón, un día de diversión fuera de su habitual rutina y su obligado clisé, y unos momentos de social camaradería con quienes, dicho sea, fuera de toda modestia, tienen fama de gentiles, de acogedores y de hidalgos, como tenemos los yumurinos.

Propiciemos el engrandecimiento del Tennis, que despierte en nosotros el espíritu localista que tan bien saben demostrar al unísono, los hermanos de vecinas ciudades, identifiquémonos todos con esas valientes mujeres que han sabido con su propio esfuerzo hacerse de una sociedad sportiva brillantísima, y ponga cada uno su grano de arena, que granos de arena se les devolverá a todos, por la propia actuación de esa Institución.

¿A ver a quién acuso mañana recibo de sus peticiones de bono?

De a veinte, de a diez o de a cinco, que son hoy los que hay que colocar.

Canserie

Un gran fin de semana.

Una serie de brillantes fiestas se han sucedido en los días de sábado y domingo a cual más animada y a cual más lucida.

Me referiré primero al gran baile del Club Deportivo que congregó en sus salones a lo más granado y lo más distinguido de la sociedad matancera.

Contratada para amenizar esa fiesta la Orquesta «Diplomáticos de Pego», fué un imán poderoso que atrajo al simpático club a toda nuestra juventud.

Honraron ese baile las Reinas de Bellezas del periódico «El Mundo», a las que acompañó en su visita a Matanzas, el Administrador del colega, doctor Alejandro Herrera y Arango.

Un recibimiento entusiasta se tributó a esas soberanas que entre aplausos pasearon por aquellos salones, rindiéndoseles homenaje y pleitesía.

Con el doctor Herrera vino a Matanzas su interesante y gentilísima esposa María Pepa Catá, que se veía allí tan halagada por sus antiguas amistades de la sociedad yumurina.

Con este baile ha dado su adiós al reinado de la careta la Institución que preside Manuel Higinio de Armas y tiene como director al activo, al dinámico Agustín López Llorens.

En el Casino

Dos bailes.

Abrió también sus salones el Palacete de la casa hispana para despedir al Carnaval, con una fiesta en la noche del sábado que se caracterizó como todas cuantas allí se celebran por su enorme concurrencia, por su alegría y su franco ambiente de júbilo.

Numerosas máscaras registró el libro de Secretaría del Casino y fueron también numerosas las damas y señoritas que asistieron vistiendo elegantes trajes de Fantasía.

La otra fiesta de que hablaré aquí celebrada en aquel mismo Palacete de la calle de Byrne, fué una matinée infantil que congregó en la hermosa sala de 1[illegible] escudos a toda la grey infantil de la Yucayo.

Niños y niñas vistiendo originales trajes y gozando del placer del baile, mantuvieron en desbordante alegría el amplio y hermoso salón de la sociedad que preside don Eudoro Alba.

Pierrots y Colombinas, Toreros y Manolas, Gitanos q Circasianas, Payasos Jockis, con las que usaron los típicos trajes de las Provincias españolas, convirtieron al Palacete de España, en un verdadero edén.

Después de bailar y divertirse la muchachería, tuvieron también su turno los mayores y hasta pasadas las ocho duró esa fiesta de que aquí doy cuenta.

Son dos éxitos más que hay que anotarle a la Directiva actual del Casino Español.

Para la Habana

Un joven matrimonio.

Acaban de dejar su Quinta de la Playa, porque volverán a residir en la capital, los esposos Carmen Tulla Estorino y Alfredo Triolet, que desde hace meses encontrábanse entre nosotros.

Para la casa que deja dicho matrimonio se ha trasladado ayer, el señor Luis Capote, con su familia.

Allí se brindan a sus amistades.

El día diez y ocho

Las funciones de cine.

Serán a beneficio del Comité Provincial de la Corporación Nacional de Asistencia Pública, las veladas que en los teatros Sauto, Velasco y Niza se ofrezcan en esa fecha.

Películas que serán todos estrenos han sido cedidas por la Empresa Velasco a la señora Violeta Salvador de Pérez Arocha, que preside entre nosotros el Comité Provincial.

Ínfimo el precio de las localidades, se están repartiendo ya estas entre nuestras familias más distinguidas.

Daré mañana los títulos de esas films que han de llevar el día diez y ocho a Sauto, Velasco y Niza, numerosísimo público.

Desde México

Distinguidos viajeros.

Acaban de llegar a la Habana, después de una larga ausencia en el extranjero, los esposos Willy Barrientos y Sarah del Llano, que bien pronto se verán reproducidos en la personita de una encantadora criatura que ya está en camino.

En la residencia de la señora viuda de Barrientos, la gran dama matancera, Olga Schweyer, se hospedan esos viajeros, para los que tengo en estas líneas mi más cumplida bienvenida.

En la iglesia de San Pedro

La boda del siete de abril.

Decidida está ya la poética Iglesia del quartier versallesco, para el matrimonio de la interesante y joven pareja que forman el doctor Eduardo Campuzano y la señorita Estela Pérez Salvador, la encantadora hija del Jefe Militar del Distrito, Comandante Domingo Pérez Arocha.

Una doble ceremonia tendrá efecto en aquel templo en ese día del siete de abril, porque a más del matrimonio de que aquí hablo, se efectuará también el bautizo del último nieto de los esposos Pérez Arocha-Salvador, el primogénito del Secretario de la Superintendencia Provincial de Escuela Ramón Suárez Calderín y Babyta Pérez Arocha.

Daré en estos días los nombres de padrinos y testigos de este enlace que está llamado a traducir en un gran acontecimiento de nuestro mundo social.

Firmarán el pliego por parte de la novia, el Jefe del Ejército coronel Fulgencio Batista y el teniente coronel Manuel Benítez Valdés.

El Liceo

Anuncia una fiesta.

Acordada está para el sábado de Gloria en aquellos salones de la legentaria casa cubana, una soirée, que revive una tradición seguida por muchos allí.

El baile del Sábado de Gloria, fué siempre, después de la tregua de quietud obligada por la Cuaresma, una de las más hermosas y de las más animadas fiestas que se ofrecían allí antaño.

Un grupo de nuestra jeuneuse, con leaders tan entusiastas como Emelita Gutiérrez Gallardo y Nenita Urquiza, va a encargarse de la organización de este baile, al que anticipadamente auguro su éxito.

Como deferencia al Liceo, se ha pospuesto por el Comité Provincial de la Corporación Nacional de Asistencia Pública, el baile que tenía pensado para esa misma noche.

Será este según mis noticias el primer sábado de abril y con título tan sugestivo como el «Baile de la Primavera».

¿Sitio?

El Parque Matanzas, de las alturas de Simpson.

En Bellamar

Un lindo chalet.

Va a ser levantado en los terrenos que allí posee desde hace años, por el distinguido matrimonio Esteban Baquedano y Juanita Carnot, que han firmado ya contrato para la edificación de la que será su residencia en el futuro.

De líneas sencillas y elegantísimas esa casa, responde en un todo al buen gusto y al espíritu de selección de la gran dama que es dueña y señora del hogar de Baquedano.

Con amplios jardines y dotada de las comodidades que exige el moderno confort, el chalet de los esposos Baquedano-Carnot en aquella calzada del General Betancourt, esquina a la de las Cuevas de Bellamar, ha de ser otro atractivo con que contará esa barriada.

Para antes que termine el verano les será entregada a esos amigos su futura mansión.

Tres grandes días

Sábado, domingo y lunes.

Van a ser así para los matanceros, los de este weeck-end, porque se celebrará en esta fecha el Congreso Odontológico que ha de traernos a la población tantísimos visitantes.

Un programa lleno de atractivos, en que no habrá una sola hora del día que no ofrezca interés y distracción a los congresistas ha sido combinado por quien tiene fama de ser un verdadero connoisseur en estas cuestiones sociales, el doctor Antonio Recásens, que desde hace tiempo se viene ocupando con la mayor atención de todo lo referente a este Congreso.

Publicaré íntegro el programa en esos días trece, catorce y quince de abril.

Un homenaje

Al Secretario de Obras Públicas.

Lo ofrecerá el próximo domingo en la Habana, al ingeniero José A. Casas y Rodríguez, el ilustre matancero, que hoy forma parte del Gabinete del coronel Laredo Bru, la Asociación de contratistas del Estado.

Numerosas personas de esta localidad propónense trasladarse a la Habana el domingo, para acompañar en esta fiesta a nuestro comprovinciano.

Cuesta tres pesos el cubierto y pueden solicitarse éstos de la Asociación de Contratistas del Estado, Manzana de Gómez, Departamento 213, al señor Carlos Argüelles.

Asistiré a ese almuerzo.

Una subasta

El pasado sábado.

En el bufete del doctor Rojas, tuvo efecto el día seis del corriente la subasta para el camino de circunvalación de la Zona Franca y Portada de la Zona Franca.

Ha sido recomendada la adjudicación de las obras, por el Tribunal de Subastas al señor Boullón y al señor Enrique García, el camino y la Portada de la Zona Franca.

Un almuerzo tuvo efecto en el hotel Velasco después de ese acto, al que asistieron los doctores Joaquín de Rojas, Mario Jordán y Joaquín López, Emilio Estrada, el ingeniero Francisco Benavides, el señor Nemesio Urréchaga, el doctor Diego, el Arquitecto Enrique Marcet, y otras muchas personas que no recordamos en el momento.

Un plazo de diez días se les dará a esos contratistas para comenzar las obras después de firmado el contrato.

La última nota .. .. ..

Para decir que los esposos Valdés Macías- Peláez, ven alegrado su hogar desde la mañana del viernes, con la llegada de una monísima babyta, que colma todas sus aspiraciones.

Es la primogénita.

Enela que adoran con los regocijados padres, las amante tías, mis buenas amigas las señoritas Macía.

Sea enhorabuena.

Mancio Jarquin

V I B O R E Ñ A S

Un Saludo

Señala el calendario las festividades de las Santas Catalina de Bolonia y Francisca Romana, y las de los Santos Dagoberto, Gregorio, Metodio, Cándido y Paciano.

Me complazco en saludar a la distinguida y bondadosa dama «Panchita» Rivero viuda de Oliva, abuelita idolatrada de la bella figulina Lourdes Rivero Carreras.

Presente tengo a la gentilísima viboreña «Catuca» Sánchez, que también celebra su cumpleaños.

Un expresivo saludo dedico al antiguo convecino señor Cándido Palacios y a su primogénito el estimado amigo Cándido Palacios Mejías, que con su joven y bella esposa Sofía Rodríguez, permanece en el interior de la República.

Muchas felicidades les deseo.

Un Recibo

Muy animado estuvo el ofrecido por los amables esposos señora Mercedes Espinosa y el estimado amigo, señor Gonzalo Hernández, dedicado a sus íntimas amistades, con motivo de celebrar su cumpleaños su linda hija la admirable figulina señorita Merceditas Hernández Espinosa, la prencesita de su venturoso hogar, que fué objeto de muchas felicitaciones, cariñosísimas, recibiendo muchos y valiosos presentes.

Hasta cerca de las nueve de la noche disfrutaron de horas muy agradables al lado de tan obsequiosos esposos, brindándose en un rico buffet por la felicidad de Merceditas.

Con ella estaban sus predilectas amiguitas:

Conchita Rivas, Mimí Sabadé, Rosita y Amalita González, Hortensia del Río, Lola Amor, Zoila Casas, eté Moreno, «Pillita» Hernández, Isabelita Espinosa, América Cardona, Etelvina Cardona, Esperanza Torres, Hilda Muñoz, Ada Muñoz.

Una vez más deseo a tan bella amiguita una felicidad inquebrantable.

Nuevo Cristianito

Lo es el hermoso niño Fernando Ruperto, hijo de los apreciables esposos señora María Vidal y señor José A. Gutiérrez, que ha recibido las aguas del bautismo en la Iglesia Parroquial de Jesús del Monte.

Fué apadrinado por la gentil señorita Herminia Martínez Areces y por el señor Enrique Blanca.

Mi enhorabuena dedico a sus padres y padrinos deseándole la más dichosa vida.

Nueva Residencia

La simpatiquísima señorita Elda Farrés y sus familiares, han trasladado su residencia a la casa número 28 de la calle San Indalecio, en Santos Suárez.

For mi conducto la ofrecen a sus relaciones sociales, y yo en su nuevo hogar les deseo todo género de prosperidades.

Teatro Tosca

Tarde y noche hoy. «Dos esposas y un marido», por George Brent y «Pirata a la vista», por Sybil Jason y Cuy Kibbe.

Mañana, «Flor de Arrabal», por Jean Harlow y Spencer Tracy y «La Esposa de su hermano», por Robert Taylor y Bárbara Stanwick.

Enrique Bernal

La noticia del fallecimiento de tan apreciable amigo, Capitán fundador de la Policía Nacional, excelente amigo y muy cumplido caballero, mucho me ha apenado, pues deja de existir un buen esposo y un cariñosísimo padre.

Su entierro efectuado ayer fué una sentida manifestación de duelo, pues asistieron sus compañeros y numerosas representaciones sociales.

A todos sus familiares doy mi más sentido pésame, en particular a su viuda, la señora Amparo Fernández e hijo, muy querido amigo y compañero «Enriquito» Bernal.

El Baile infantil de «Los Infantiles»

Nuestro simpático y bullanguero mundo infantil se desbordó el domingo en los salones de la Asociación de Antiguos Alumnos de «El Infantil», pasando la más deliciosa tarde, hasta cerca de la noche.

Imposible consignar los nombres de tantos niños.

Mi felicitación a la entusiasta y triunfante Directiva del querido amigo Pepe D. Davis, con su insustituible Secretario Pepe Regateiro, por tan hermosa fiesta

Club Atlético de Cuba

¡Soberbio, magnífico! fué el tradicional baile de mamarrachos del «Glorioso Anaranjado», cuyo éxito me fué fácil augurar ante el entusiasmo que existía entre las más distinguidas familias.

Imposible entrar en detalles, ya que tanto he venido hablando de esta gran fiesta dedicada al divertido y viejo Dios Momo, que tantos devotos tiene, deplorando que sea tan efímero su alegre reinado, del que siempre quedan muchos recuerdos.

El Jurado otorgó el primer premio a la comparsa Los Matrimonios; el segundo a Los Negritos, y el tercero a Los Mexicanos.

Véase la extensa relación, que no puede ser completa, tomada con grandes dificultades, por el enorme público, y solo Luisito Rodríguez Faura, es capaz de anotar tantos nombres, quedándole tiempo para bailar con la linda figulina de su predilección:

Carmita y Lila Martínez, Higinita Díaz Cruz, Adela Blanch, Olguita Díaz, Zoraida Roig, Leonor y Rosa Juana Borrero, Josefina y Blanca Francisco, Luisita Fernández, Delia Díaz, María Antonia Puig, Nena Framils, Fina Cañamero, Margarita Galleti, Margot Anceaume, Raquel y Ofelia Viamontes, Matonia Roqueta, Julita de la Osa, Estela y Bertha Giroud, Josefina de Para, Gracielita Ruiz, Margot Fuhinaya.

María Paruas, Mercedes Prieto, Elvirita Arredondo, Carmela y Olga Macías, Lucette Penichet, Engracita Guerra, Mercedes Sosa, Rosarito Obregón, Almerinda Torres Newhall, Isabelita Vidal, Aida Medrano, Noemí Quintana, Leonor y Rosa Juana Borrero, Olimpia del Busto, Carmen Garsilvia Díaz, Silivia López, Esther Arrufat, María Fuentes, Leopoldino Muñoz, Adolfina González.

Zoila Castillo, Carmelina y Olga Barranco, Ofelia Pérez, Ada Vega, Virginia Cabrera, Carmita, Sorah y Eugenia Collazo, Clara Hernández, Graciela Tauler, Aurora Vázquez, Zeida Díaz, Caridad Aguilera, Mercedes D-Angelus, Matilde Jordines, Olga Pujol, Josefina López, Rosalía Yanes, Sarah Pons, Aida Delgado, Carmen Bernal, Mina Díaz, Ofelia González, Gisela Riera, Elena Díaz, Aida Lovin, Flora Hernández, Margot del Rosal, Isabed Fernández.

Carmen Gárciga, Joaquina Castillo, Olga Salazar, Adela Morlans, Rosita Doples, Zoila Aguiar, Carmita Zarza, Rosita Suárez, Ofelia Moscovitch, Juana González, Lolita Ganges, Mirtha Ganido, Josefina Salmon, Consuelo Carbonell, Ena Mederos, María Teresa Herrera, Judith Cueto, Josefina Martín, Margot y Eugenio Izquierdo, Hilda Duiz, Evangelina González, Josefina Toro, Nena Toro, María y Emelina de la Nuez, Delia Piñeiro.

Margarita López, Carmen Labrado, Olga Cerviño, Edilia Calderón, Hortensia y María Vega, Mercedes Vega, Carmen Picó, Nancy Navarro, Ofelia González, Laudelino Delgado, Hilda Sánchez, Ofelia Magista, Mercedes López, Rosita Suárez, Sarah Rubinstein, Raquel Hermoso, Gladys Roca, Olimpia Rodríguez, Bertha Fernández, Josefina Santos, Enriqueta Piedra, Yolanda López, Zoilita Breil, Paquito Mojet, Emma de la Noval, Olga y Alicia Vega, Raqui Zaragoitia, Nena Alvarez, Nenita Zarragoitia.

Carmen Suárez, Bertho Morales, Helen Rodríguez, Aida Muiñas, Hilda González, Herminia Menéndez, Rosita Farres, Coralia Arango, Blanca y Maricusa García Pita, Nena Pérez, Zolla García, María Ubeda, Dulce María González, Teté Artimes, Panchita Figueredo, Cuca e Isabel Rodríguez, Ela, Ana Josefa, Bertha y Consuelo Urra, Isolina, Carmita y Margot Pérez, Antonia Santovenia, María Cristina González, Amalia y Teresa Más.

Susana Guerra, Raquel y Lolita Suree, María y Olga Cuevas, Caridad Casas, Raquel Jurado, Ligia Jardines, Georgina Noriega, Julia Vidal, Olida Martínez, Mercedes Sánchez, Hortensia Rovira, Estrella Díaz, Alicia Dumas, Juanita Alonso, María Llanes, Elvira Villar María y Emelina Cosforti Hilda Senra, Adelaida Fernández, Eva Torres, Ada, Graciela y Olga Ross, Elvirita y Yuya Alvarez, Aurora García Ana María Valverde.

Consuelo y Carmen Borrego, Mercedes Mirandez, Elisa García, Carmelina Piñeiro, Carmen y Natividad González, Carmen Michelena, Silvia de la Torre, Margarita Domínguez, Esperanza Puldón, Elena Suriner, María y Hortensia Martínez, María Rosa Ferrer, Mirella Vidal, Alicia Santamaría, Nena Valdés Muñoz, Hortensia, Adolfina y Elena González, Maggie Castillo, Estela Márquez, Beatriz Alvarez, Nene Costales.

Rosario Rodríguez, Aida Calzadilla, Zoila Pérez, Laura María Escobar, María Amalia Novo, Mirtha Suárez, Mercedes García, Ofelia Acosta, Juanita Alonso, Eva Magallanes, Margarita Acosta, María García Pérez, Silvia Lastra, Clara Luz Rodríguez, Emma Hernández, Florinda Viamontes, Gloria Lancha, Consuelo García, Gloria y Diana Medina, Virginia Medina, María Antonia Planas, Martha Muriño, Margot Buznego, Olga Barranco.

Lina Planas, Gisela Andreu, María Luisa y Sarita Pérez, Aida, Lili y Aurora Vega, Ada Guerra, Rosario Comas, Emilia y Josefina Rodríguez, Zolla Rico, Gloria y Billie González, Josefa y María Pérez, Pura Pernas, Gloria Díaz, Olga Gutiérrez, Mercedes Incháustegui, Fina y Amelia Arritoleia, Alicia Rodríguez, Luisa y Josefina Suárez, Carmita Curbelo, Gliceria Peralta, Luisa y Eugenia Jova, Silvia Pérez, Josefina Ochoa, María Teresa Rodríguez.

Lilia Mojena, Adelaida Mojena, Carmen López, Lydia Sánchez, Virginia Medina, Elisa García, Luisa Fernández, Dora Ugaeta, Mirtha y Eva Reyes, Ana Delia Vega, Julia Fernández, Dora Martí, Bélgica González, Noemí Valdés Lamar, Eulalia López, Caya García, Josefina García Montes, Elena Cid, Carmen García, Melba González, Amalia Suárez.

Argentina Ruga, Ana María Medina, Bertha Posada, Luisa Miranda, Aida Hernández, Emma Pujol, Lina Cedó, Carmen Chacón, Adela Trujillo, Acela Latour, Leonor Sánchez, Carmela Curbelo, María Teresa Montoro, Clara Luisa González, Josefina Castell, Carmen Mira, Isabel de la Mella, Estela y Rosita Morera, María Antonia Reyes.

Lydia Alvarez, Olga Brito, Graciela Hidalgo, Lolita Navia, Graciela y Luisa Maltin, Rosa Suárez, Margarita, Eva y Ada de la Huerta, Isabelita Martí, Carmen Planells, Emelina Owens, Conchita Alonso, Aida Coll, Hilda Morales Flor Fuentes, Carmita, Sarah y Eugenia Collazo, Conchita Mercochini, Sonia Ferrer, Teté y Amparo Osorio.

Una vez más felicito al querido amigo Paco San Martín y a sus compañeros de la Comisión de Fiestas, por éste su brillantísimo primer éxito, al que en el presente año han de seguir otros, y cercano está el gran Baile de las Flores, que superará a los anteriores, ya que en nuestro incomparable jardín hay ahora muchas más y preciosas flores femeninas.

Urbano del CASTILLO.

Post-«Viboreñas»:

Para dedicar una debida reseña al gran baile «Festival de Carnaval» del próspero Club de Ferreteros, digo a los estimados amigos señores José Fernando Feito Taladrid, su caballeroso presidente; Higinio L. Fernández y Marcelino A. Fernández, presidente y secretario de la Sección de Fiestas, que tendrá toda mi preferencia en las «Viboreñas» de mañana.

Apreciarán que hoy no me es posible, y ahora les dedico mi muy expresiva felicitación por el rotundo éxito que ha sido el gran «Festival de Carnaval».

U. del C.

REGLANAS

Un gran baile de disfraz

De grata recordación.

Fué el celebrado el sábado.

En los amplios y elegantes salones de nuestro cuoanísimo Liceo de Regla.

Baile de «mamarrachos».

Que por su originalidad y atracción, congregó a una gran parte de nuestras principales familias, en la más cubanas de todas nuestras sociedades.

Muy simpáticos disfraces vimos en esta fiesta.

La Directiva del Liceo, que había ofrecido un premio para el disfraz más original y celebrado, a última hora, viendo lo difícil que se le hacía al Jurado la designación, ante tantos que allí había, ofreció un segundo premio.

Que fué recibido con unánimes aplausos.

Si fuéramos a describir en esta crónica los numerosos disfraces que allí vimos, necesitaríamos para ello mucho tiempo y espacio, del que en realidad no disponemos.

Pero no por ello, dejaremos de consignar algunos detalles muy simpáticos de ese gran baile de «mamarrachos».

Uno de ellos fué la entrada en el salón de la gentil y atractiva señorita Nena García y el joven Antonio Touront, quienes disfrazados, muy ridículamente hicieron su entrada en el salón, él montado en un burro y ella tirando de las bridas del mismo.

La risa brotó de todos los labios al presenciar tan «majestuosa entrada» y los aplausos fueron numerosos para Nena y Antonio.

Otro traje que llamó poderosamente la atención fué el de Jesús Lago Lunar, el joven y dinámico presidente del Liceo y el de su bella y elegante esposa «Cuqui» Tourón de Lago.

De médico de campo él, y de alta dama pueblerina, ella.

Jesús en su conversación, demostró que Galeno ante él, fué un ignorante y «Cuqui» hizo una fiel expresión de la más refinada etiqueta palaciega.

Fueron celebradísimos.

El primer premio ofrecilo por el Liceo, fué adjudicado al joven José Fumero.

Se presentó disfrazado de indigente.

Vestía sombrero de castor descolorido y roto, traje viejo, remendado y rasgado, alpargatas viejas, con un saco de yute lleno de limosnas que era sostenido en sus hombros por un palo campestre, y en un pedazo de soga que le servía de faja, llevaba amarrado un jarro de hojalata lleno de pan.

Al conocerse la designación del jurado, fué recibida con grandes aplausos, demostrativos de la sanción de todos los allí presentes.

El segundo premio, fué para otra familia indigente.

Ella era representada admirablemente por la simpática y distinguida señorita Nievecita Inchauspi Fernández y el joven José Antonio García, quienes a guisa de hijos les acompañaban los niños Margarita y Victoria García, Juanito Rodríguez y la monísima Sarita García.

Tanto Nievecita como «Totoño» y los niños que les acompañaban, lucían realmente unos perfectos indigentes, en sus ropas, en sus facciones y en sus gestos limosneros.

Fueron celebradísimos y al igual que Fumero, fueron extraordinariamente aplaudidos al conocerse la designación del Jurado, otorgándoles el segundo premio.

Se bailó también en el salón «El Batey» que como en todas las fiestas del Liceo, lucía primorosamente adornado.

Hasta las cuatro de la madrugada duró la animación y el regocijo.

A esa hora se inició el desfile.

De tan agradable e inolvidable fiesta carnavalesca.

Que marca un nuevo éxito para el Liceo de Regla.

Y para su director, mi muy apreciado amigo Juanito Quintero Martínez.

Que tantas deferencias tuvo.

Para todos.

Nota de amor

Siempre buscada.

Ella es una petición de mano.

En pasados días y por el muy estimado amigo Arturo Serra Fernández, estudiante de medicina, ha sido pedida en matrimonio la hermosa y bella señorita Victoria García.

Oficiales son ya sus relaciones amorosas.

Para ellos, mi enhorabuena.

Muy afectuosa.

Matinée Infantil

En el Liceo de Regla.

Se efectuará el próximo domingo.

A las cuatro de la tarde.

Para la misma reina extraordinario entusiasmo.

Entre los niños.

Fiesta en honor de los hijos de los señores asociados.

E invitados.

Baile social

Muy esperado.

Tal es el que en sus salones ha de efectuar la «Unión de Barberos de Regla».

El lunes próximo.

A las nueve de la noche.

Lo amenizará el aplaudido septeto «Cubano 1932».

Para tan simpática fiesta recibo atenta invitación que me envía el secretario de esa entidad social señor Domingo González.

Invitación que agradezco.

En todo su valor.

Muy mejorada

Encuéntrase así.

Una señorita muy atractiva y bonita:

Terina Rodríguez Bergery.

En pasados días fué operada de apendicitis en la Policlínica Nacional, la que abandonará en el día de mañana.

Para ella mis deseos.

De un rápido y total restablecimiento.

En el Casino Español

De Guanabacoa.

Se efectuará un gran baile de disfraz.

El día veinte y siete del presente mes.

Baile de «mamarrachos».

Que será amenizado por la orquesta «Imperio», de señoritas y el septeto «Terry».

Para esta primera fiesta carnavalesca del Casino Español de Guanabacoa.

HUYENDO DE UN TORO, UN MENOR ESTUVO A PUNTO DE MORIR BAJO UN AUTO EN STGO. DE LAS VEGAS

CRONICA CATOLICA

ACTOS CATOLICOS QUE SE ANUNCIAN PARA MAÑANA EN LAS DIVERSAS IGLESIAS

Ejercicios Espirituales en la Capilla de los Padres Pasionistas

En la capilla de los Padres Pasionistas, sita en San Buenaventura número 77 en la Víbora, a las 8:30 de la noche, Ejercicios Espirituales para hombres solamente, bajo la dirección del R. P. Clandio de la Fuente, Superior de los Padres Pasionistas.

En la iglesia del Cristo

Los miércoles de Santa Rita de Casia en la iglesia del Santo Cristo con arreglo al siguiente programa:

A las ocho y nueve misas, y veneración de la reliquia de la Santa Abogada de los imposibles.

A las cinco y treinta de la tarde y a las ocho y treinta de la noche, exposición de Jesús Sacramentado, estación, Santo Rosario, sermón, cánticos, ejercicio de la novena, reserva, Himno de Santa Rita y veneración de su Reliquia.

Invitan a estos cultos los Padres Agustinos de la Habana.

En la Catedral

En la capilla de Loreto de la Sta. Metropolitana Iglesia Catedral de la Habana, celebra la Hermandad de Nuestra Señora de Loreto, la función mensual del actual mes de marzo, a las ocho de la mañana.

Invita a las asociadas y devotas, la camarera, señorita María Roché.

En la iglesia de Reina.

La Pía Unión de San José en favor de los Moribundos, da comienzo a la novena de San José con el siguiente programa. A las ocho de la mañana ejercicio de la novena y misa armonizada de comunión.

Se espera que los Asociados y devotos obsequien a San José con flores para el adorno del altar y contribuyan a los gastos de estos cultos.

En los demás templos

Santo Rosario, lectura espiritual y visita a Jesús Sacramentado.

Cursillo de caractereología para Caballeros y Jóvenes

En el local social de la Anunciata, Estrella 152, de nueve a diez de la noche, tercera lección del Cursillo de Caractereología con el siguiente programa:

Martes nueve de marzo de nueve a diez de la noche.

«Neurosis previstas. Histeria, Neurastenia».

De este cursillo el R. P. José A. Laburu, S. J. para completar la materia propuesta en las conferencias dadas sobre «Psicofisiología del carácter», y con el fin de complacer a las reiteradas instancias de quienes han solicitado las amplíe, la Agrupación Católica Universitaria ha organizado este cursillo, que concluye el sábado trece del actual.

Atenta invitación de los Padres Franciscanos de la Habana

La V. Comunidad de Padres Franciscanos de la Habana, se complace en invitar a los fieles al tradicional Vía Crucis, predicado y cantado, que tendrá lugar en la iglesia de San Francisco sita en Cuba y Amargura, el domingo de Pasión catorce de marzo actual a las tres de la tarde.

SERA BRILLANTE LA FIESTA DEL PATRIARCA S. JOSE EN EL TEMPLO DE LA MERCED

Atenta invitación.

La señora presidenta y la directiva de la Asociación de la Milicia Josefina con el director, tienen a bien invitar a usted y a todos sus familiares, para la solemne fiesta con que honran este año a San José.

El Glorioso Patriarca le bendiga según lo desean s. s. y fmos.

Eulalia Delgado de Chapleñ
Presidenta de Honor.

Programa:

Día 14 de marzo.

Séptimo y último domingo a San José. El ejercicio, como los domingos anteriores. Después de la misa canta, será la junta general a la que deberán asistir todas las socias.

Día 19. Fiesta de San José:

A las ocho de la mañana, misa de comunión general para todas las socias y devotas de San José.

A las ocho y media de la mañana. Misa cantada a la Virgen de las Dolores.

A las nueve de la mañana: misa solemne. El sermón estará a cargo del P. Suau. En el ofertorio se cantará una preciosa plegaria y se repartirán preciosas estampas.

Después de la misa se hará la procesión por las naves de la iglesia, cantándose durante ella la popular Marcha triunfal de San José».

Día 20: A las ocho y media de la mañana, misa cantada por el alma de las almas de las socias muertas durante el año.

Nota:— En estos cultos, la Imagen de San José estará cubierta según lo ordenado por la iglesia que dice: «En este tiempo (de Pasión) todas las imágenes deben permanecer cubiertas hasta el «Gloria in excelsis Deo», del Sábado de Gloria».

(22 jul. 1848. Nro 2965.)

«En estos días por ninguna causa es permitido descubrirlas, aun cuando parezca caer en ellos, la fiesta del Patriarca».

(16 de noviembre 1649. Nro. 926. 7 abril, 1876. Nro 3396, cf. Carpo, Bibloth III. 130).

FALLECIO EL MAESTRO DE CAPILLA DE LA STA. IGLESIA METROPOLITANA CATEDRAL.

Los viernes seis del actual ha dejado de existir en su casa de Marianao, el eminente organista y músico cubano señor Felipe Palau.

Desde muy niño descolló en el arte musical, como ejecutante y compositor. Muy joven, ganó en reñidas oposiciones la plaza de Maestro de Capilla de la Santa Metropolitana Iglesia Catedral de la Habana, cuando aún gozaba de todo su esplendor en los tiempos de la Colonia. Hacía varios años, que padeciendo de cataratas le sustituía su hijo el señor Luciano Palau.

Estaba considerado como el primer pianista de Cuba.

Pues de una vez sucedió, que en conciertos en teatros o salones, se encontró el pianista encargado de amenizar el acto teniendo que interpretar piezas de difícil ejecución que necesitaban un previo estudio. Se recomendaba a diversos maestros, y todos a una exclamaban: «Esa ejecución así sentimentalmente, sólo, un pianista la ejecutaría con toda su técnica, y ese es el maestro de la capilla Catedral de la Habana, el señor Felipe Palau».

La música en Cuba, pierde en Felipe Palau, uno de sus más meritísimos artistas.

Murió cristianamente, como siempre había vivido, confortado con los Santos Sacramentos y la Bendición Papal.

Su sepelio constituyó una sentida manifestación de duelo, pues el finado era un perfecto caballero y un excelente padre de familia.

El muy ilustre Cabildo Catedral, tanto lo distinguía y apreciaba, su amadísimo hijo, señor Luciano y demás familiares, nuestro pesame por tan irreparable pérdida.

Descanse en la paz del Señor, el laureado artista, gloria del Arte Musical en Cuba.

SOLEMNES TRECE MARTES A SAN ANTONIO DE PADUA POR LOS PP. FRANCISCANOS

Cultos de los trece martes.

Todos los martes, comenzando el 16 de marzo, se celebrarán los actos siguientes: Mañana: A las 7 y 30, Comunión general y ejercicio de los Trece martes. A las nueve, misa cantada de ministros, sermón, procesión y adoración de la Reliquia de San Antonio. Tarde. A las cinco. Exposición del Santísimo, Ejercicio de los trece martes, sermón, y adoración de la Reliquia. Además, todos los martes a las nueve se hará la bendición de los enfermos. Cada martes se irá repartiendo una estampa con el Ejercicio correspondiente.

Para ganar las trece indulgencias plenarias, hay que confesar y comulgar en los trece martes.

Además de los socios ganan otra Indulgencia plenaria, asistiendo a la Bendición del Santísimo a las 5.

Los sermones de la tarde versarán sobre la fe, la Esperanza, la Caridad y la Oración. Predicarán los Padres Lete, Alejaldre, Ajuria y Apraiz respectivamente.

Intenciones predicadores y temas de los trece martes

Martes 16 de marzo, Intención: Sra. Carmen G de Alonso. Tema: Universalidad de la Religión Predicador: P. S. Ajuria.

23 de marzo. Intención: Sra. María Luisa Malón, Tema: Creo en Dios. Predicador: P. P. Lete.

30 de marzo. Intención: señora M. Luisa Sánchez de Cárdenas. Tema: Creo en Dios Creador. Predicador: P. J. Alejaldre.

6 de abril. Intención: señora viuda de Sirven y señora de Bueno: Tema: Creo en Jesucristo. Predicador: P. G. Basterrechea.

13 de abril. Intención: señora Vda de Bandujo, señora Amalia del Pino y señora de Morera. Tema: Y nos redimió... Predicador: P. I. Blain.

20 de abril. Intención: señorita Cecilia Tapie. Tema: Resucitó de entre los muertos. Predicador: P. A. Querejeta.

27 de abril. Intención: señora M. Teresa M. de Figueroa. Tema: Subió a los cielos. Predicador: P. Cástor Apraiz.

4. de mayo. Intención: Hermanas Díaz y M. de la Caridad Pérez Sevilla. Tema: Desde allí ha de venir a juzgar. Predicador: P. B. Iturriaga.

11 de mayo, Intención: Celadoras de la P. Unión, tema. Creo en el Espíritu Santo. Predicador: P. E. Iñurrieta.

18 de mayo. Intención: Una devota de San Antonio. Tema: La Santa Iglesia Católica. Predicador: P. J. Murguzur.

25 de mayo. Intención: Sra. Margarita O. de Molino. Tema: La Comunión de los santos. Predicador: P. P. Lete.

1 de junio. Intención: Devotas de S Antonio que contribuyen. Tema: El perdón de los pecados. Predicador: P. S. Ajuria.

8. de junio. Intención: Sra viuda de Miranda. Tema: La resurrección de la carne. Predicador: P. C. Apraiz.

BELLO PROGRAMA PARA LA GRAN PEREGRINACION DE LA HABANA A TRINIDAD

Tren especial compuesto de coches de primera clase y de dormitorios que servirán también para hospedaje en Trinidad.

Bendecida por el Excmo y Rvdmo Señor Arzobispo de la Habana y patrocinada por las Rvdas Madres Dominicas y francesas.

Conozca con el máximo de seguridad y conford una de nuestras regiones más extraordinarias por sus incomparables vistas panorámicas y recuerdos históricos interesantísimos, donde próximamente será inaugurado uno de loso mejores sanatorios de la América.

La procesión del Crucificado por las vetustas calles trinitarias el jueves Santo, con el acompañamiento de millares de devotos constituye el espectáculo de fe religiosa más grandioso que se ofrece en nuestro país en la Semana Santa.

Programa:

Miércoles 24 de marzo de 1937.

9 p. m. Salida de la Estación Central.

Jueves Santo (Día 25)

7 a. m. Llegada a Trinidad

8 a. m. En la iglesia parroquial de la Santísima Trinidad, la mayor de Cuba, misa solemne, sermón de la institución, Comunión general y procesión con el Santísimo Sacramento.

2 p. m. Oficios de la conmovedora ceremonia del Lavatorio a doce Apóstoles, seguidamente el sermón del Mandato.

6 p. m. Procesión del Crucificado por las calles de costumbre.

Viernes Santo. (Día 26)

8 a. m. Oficios propios del día, pasión cantada, adoración de la Cruz y procesión del Santísimo.

10 a. m. Salida de regreso hacia la Habana.

7 p. m. Llegada a Estación Central.

Pasaje de ida y vuelta de Habana a Trinidad.

En primera clase, sin litera cinco pesos. Niños de cinco a doce años: dos pesos cincuenta centavos.

Precios adicionales por el servicio de coches dormitorios.

Este tren llevará un número limitado de coches dormitorios expendiéndose las localidades de los mismos, a los precios adicionales al pasaje de primera clase siguientes:

Litera alta: $3.20. Litera baja $4.00
Apartado, (mínimo) 2 adultos, 9.20
Salón mínimo tres adultos $12.00

Las literas pueden ser ocupadas hasta por dos personas, los apartados hasta por cuatro personas y los salones hasta por cinco personas, provistas cada una de los boletines correspondientes.

Los peregrinos podrán dormir en el tren la noche del Jueves Santo que se pasa en Trinidad ocupando sus respectivas localidades.

Las personas radicadas en el interior, al este de la Habana, podrán adquirir boletines a estos mismos precios si lo desean, pudiendo incorporarse a la Peregrinación en Matanzas, Jovellanos, Colón, Santo Domingo y Santa Clara, que es la ruta del tren, sirviéndoles el propio boletín para su viaje hasta cualquiera de estos enlaces, desde su procedencia y vice versa.

Períodos de inscripción: La fecha de la inscripción para esta Peregrinación se cerrará el sábado veinte de marzo.

Lugares históricos o de interés en Trinidad:— Ermita de la Popa, casa que albergó el Barón de Humboldt, Casa de Borrel, Casa de Narciso López, y en los alrededores la loma del Puerto y la Ceiba de Hernán Cortés.

La iglesia parroquial de la Santísima Trinidad de severo estilo romano, que tiene cinco naves y catorce altares, hechos de distintas maderas preciosas del país. Uno de estos altares está dedicado al Milagroso Cristo de la Vera-Cruz; que es muy venerado por la leyenda que lo envuelve.

Informaciones por radio:—Oiga informaciones adicionales sobre esta Peregrinación por los programas Radio Art. que se trasmiten martes, jueves y sábado de siete a ocho de la noche por la Estación CMOX 1320 kyls.

En viaje a Trinidad:—En el viaje de Cumbre a Trinidad el viajero podrá contemplar una sucesión de vistas impresionantes cuando el ferrocarril le disputa al Río Agabama su paso por entre las montañas.

Las reservaciones y ventas de boletines, para esta Peregrinación podrán hacerse en los siguientes lugares.

Rvdas. Madres Dominicas Francesas, Colegio de Nuestra Señora del Rosario, calle G y 13, Vedado, teléfono F-4250.

Oficina de Pasajes de los Ferrocarriles Unidos de la Habana. Estación Central Teléfono M-9488 (días y horas hábiles)

ROBARON LOS CRUCIFIJOS TODOS DE LA IGLESIA DE S. FRANCISCO DE PAULA

En la iglesia del pueblo San Francisco de Paula, correspondiente a la jurisdicción de la iglesia de San Miguel del Padrón de la cual es Párroco el R. P. Juan Lobato Farrugia, se ha perpetuado en días pasados un importante robo, consistente en dos valiosos candelabros de plata, una Virgen de la Caridad y todos los crucifijos de los altares de la expresada iglesia, siendo el del altar mayor, una valiosa joya de arte.

Según los informes de la policía por las pruebas digitales tomadas, se trata de un ladrón profesional el autor del robo. Los objetos robados no han sido recuperados.

El Párroco suplica a las entidades católicas o particulares, que les sobre algún crucifijo, tengan la caridad de enviárselo para sustituir a los robados.

Pueden remitirlos al párroco de la iglesia parroquial de San Nicolás de Bari, sita en Monte y San Nicolás, Monseñor Juan José Lobato Rendón tío paterno del Párroco de San Miguel del Padrón, quien los entregará a su sobrino, el J. Juan Lobato Farrugia.

Aunque, el Párroco no suplique más que los crucifijos nosotros después de condenar el robo sacrílego, suplicaríamos se donase por algún devoto pudiente de la Vrgen de la Caridad, a esa iglesia del pueblo de las aguas de San Francisco de Paula, una imagen de la Patrona de Cuba, Nuestra Señora de la Caridad del Cobre, ante la cual puedan orar los fieles de ese pueblo.

El cursillo del P. Laburu sobre la Caractereología comenzará hoy, domingo

No deje de concurrir al Cursillo de siete clases sobre Caractereología para caballeros y jóvenes que dará el ilustre Padre Laburu, S. J., a reiteradas instancias de la Agrupación Católica Universitaria, durante los días 7 al 13 de este mes de marzo, en los Salones de la Anunciata, en Estrella 152 de nueve a diez de la noche.

Serán muy interesantes.

Se reciben inscripciones en Reina 145 y San Miguel y Mazón.

La matrícula sólo cuesta tres pesos.

Temas a desarrollar los días 7 y 8.

Domingo 7. «El problema de la Herencia en las anormalidades de la vida»

Lunes 8. «El concepto psicogenético de las anormalidades del carácter».

No se olviden que dan comienza hoy domingo siete, a las nueve de la noche.

Durante todo el día puede inscribirse en los lugares ya citados.

Han terminado los ejercicios que el P. Laburu S. J. dió en la iglesia de Reina a señoras y señoritas

El sábado seis del actual finalizaron con grandiosa misa de comunión general, los Santos Ejercicios Espirituales, qué para señoras y señoritas dió en la Iglesia de Reina el ilustre Jesuíta Padre José Antonio Laburu, S. J.

Dieron comienzo el lunes primero de marzo actual y concluyeron el día 6 con la misa y comunión.

De lunes a viernes, ambos inclusive hubo dos sesiones. Una de diez a once de la mañana y la otra de tres y treinta a cinco y media de la tarde.

El famoso hijo de San Ignacio, siguió en la exposición de la doctrina y meditaciones el plan de los Ejercicios de San Ignacio de Loyola.

La asistencia ha sido un colosal triunfo para el famoso Padre Laburu, pues la iglesia de Reina y los salones de la Anunciata no podían contener más público. Este público, escuchaba perfectamente al orador por medio del micrófono y magnavoces en el local de la Anunciata.

A los desfiles, la Policía se veía obligada a suspender el tránsito, tal era de enorme el público.

Personas ya ancianas, aseguraban que nunca habían visto tanto numeroso concurso en estos ejercicios, que anualmente, por la Cuaresma se celebran en la iglesia de la Compañía de Jesús de la Habana.

El público mostró su complacencia y admiración desde el primero al último día, alabando al P. Laburu.

En la misa de Comunión, ofició Monseñor Ruíz, el venerable Arzobispo de la Archidiócesis de San Cristóbal de la Habana, el cual distribuyó la sagrada comunión por espacio de una hora.

Después de la misa mostró su complacencia el Padre Laburu, por el grandioso éxito alcanzado a la mayor gloria de Dios y eterna salvación de las almas.

La grandiosa comunión ha sido la aurea corona de los Ejercicios Espirituales de señoras y señoritas, dados durante la primera semana del actual mes de marzo.

Dios bendiga al Padre Laburu, para que por muchos años siga siendo el Heraldo de la gloria de Dios y el Apóstol de la salvación de las almas.

Los ejercicios espirituales para Caballeros y Jóvenes por el P. Laburu.

A cuantos se han dignado preguntarnos, cuándo se celebran los Ejercicios Espirituales por el P. José Antonio Laburu para Caballeros y Jóvenes es grato informarles, que darán comienzo el lunes 15 de marzo, a las 8.30 de la noche en la iglesia de Reina.

Si esta no fuera suficiente, como es de esperar, estarán convenientemente habilitados los salones de la Anunciata, donde cómodamente oirán al P. Laburu.

Han acordado asistir corporativamente los Congregantes Marianos de la Anunciata, los Caballeros de Colón del Consejo San Agustín 1390, los Caballeros del Apostolado, los Caballeros Católicos de Unión 29, la Agrupación Católica Universitaria y la Agrupación Católica Obrera.

Para asistir a estos Ejercicios Espirituales, no se necesita invitación.

Es libre la entrada para todo hombre de buena voluntad.

CELEBRO SU PRIMERA MISA EN LA CATEDRAL HABANERA CANDIDO FRAGA Y SANTALLA

En la Santa Metropolitana Iglesia Catedral de la Habana, cantó su primera misa el domingo siete del actual el Presbítero Cándido Fraga Santalla.

La augusta ceremonia dió comienzo a las nueve de la mañana, asistiendo a la misa cantada, como padrino del altar el R. P. Manuel Rodríguez, Mayordomo del Excmo y Rvdo Señor Arzobispo y en concepto de Diácono y Subdiácano de misa los Padres Agustín López, Profesor del Seminario de San Carlos y San Ambrosio de la Habana del cual es alumno del Cuarto año de Teología, el misa cantano, y Manuel Colmena, Párroco y Vicario Foráneo de San Antonio de los Baños.

Pronunció grandilocuente sermón, el Capellán de la Rvda Comunidad de las Madres Esclavas del Sagrado Corazón, que tienen su residencia en Luyanó. R. P. Fructuoso Alvarez y Cuervo.

Versó el bellísimo y conmovedor sermón sobre la dignidad sacerdotal que es la mayor del mundo, pues su poder abarca a cielos y tierra.

Mayor que la de los Angeles, pues no pueden perdonar los pecados ni consagrar el Cuerpo y Sangre de Ntro Señor Jesucristo.

Podemos decir que el sacerdote tiene poder sobre el mismo Jesucristo, pues a su mandato baja del cielo a la tierra.

Después demuestra como ejerce este poder divino en beneficio de la Humanidad, que en retorno de gratitud, le crucifica como a su divino Maestro pero a su ejemplo el sacerdote perdona y absuelve al delincuente, abriéndole las puertas del Paraíso, que ningún poder terreno por poderoso que sea puede franquearle.

Hace presente al nuevo Ministro del Altísimo las grandes responsabilidades de su cargo, y le suplica ore fervorosamente a fin de que el señor otorgue la gracia de cumplirlas dignamente.

Le suplica en este día, ofrezca su primera misa por el Papa, por su amado Prelado, por Cuba, su patria adoptiva y por España, que sufre lucha sangrienta en defensa de la Fe de Cristo, por sus Padrinos, y por el eterno descanso de los que le dieron el ser.

El Padre Fructuoso Alvarez Cuervo ha sido muy felicitado.

Este sacerdote lleva 31 años de ejercicio, de ellos 25 en Cuba.

Al lavatorio, ejercieron las funciones de Padrinos de manos la señora Gloria León de Alegría y el señor Antonio Alegría Mujica, ex Gran Caballero del Consejo de San Agustín número 1390 al que perteneció el apadrinado.

Después de la misa se cantó el Te Deum, mientras tuvo lugar el Besamano, siendo asistido por sus Padrinos de altar y de manos.

Se distribuyeron hermosos recordatorios.

Asistió el Consejo de San Agustín número 1390, el Diputado de Estado de los Caballeros de Cuba doctor Oscar Barceló, el Padre Claudio de la Fuente, Superior de los Pasionistas, en representación de la Archicofradía de la Pasión de la cual su Director, por pertenecer a la misma el Pbro. Fraga, Adoración Nocturna de la Habana, Caballeros de las Conferencias de San Vicente de Paúl, Tercera Orden de San Francisco, M. Y. Archicofradía del Santísimo Sacramento de la Catedral y numeroso concurso de fieles.

Los Caballeros de Colón del Consejo San Agustín, número 1390, se trasladaron de la Catedral al Seminario, siendo recibidos por el Rector, Monseñor Guillermo González Arocha, el Mayordomo P. Rafael Fraga; el secretario y Prefecto de Estudios, R. P. Dr. Ramón Viñas, el profesor Padre Agustín López, y alumnos del mismo. Después de visitar el histórico Seminario, en el salón de actos, Monseñor Arocha, dió una sapientísima conferencia sobre el fomento de las Vocaciones sacerdotales, demostrando que en Cuba el Seminario tendría 400 alumnos, si tuviera recursos para sosnerlos, pues son pobres los que se acercan a pedir ingreso, pero por falta de recursos hay que rechazarlos con harto dolor del corazón.

Defiende la aptitud del cubano para ser sacerdote, y para ejercerlo con ciencia y virtud.

Concluye pidiendo a los caballeros de Colón su cooperación a la Obra del fomento de las Vocaciones sacerdotales.

Monseñor Arocha, fué muy aplaudido.

El doctor Oscar Barcelo, respetable diputado de Estado, dirigió su palabra a los alumnos exhortándoles a perseverar en sus estudios hasta verse consagrados sacerdotes para luchar por la gloria de Dios, no tanto contra el Comunismo, que no era el peor enemigo, sino contra aquellos católicos, que proclamándose como tales en ciertos lugares, después se comportan en contra de esos mismos principios que dicen profesar, deshaciendo con sus hechos, lo que proclaman con sus palabras, causando un mal irreparable al Catolicismo.

El doctor Oscar Barceló, recibió una gran ovación de su auditorio.

A las doce de la mañana, se retiraron los visitantes, siendo fraternalmente despedidos por el Rector, Profesores y alumnos.

Deseamos al Presbítero R. P. Cándido Fraga Santalla, muchos éxitos en el ejercicio de su ministerio de paz y amor, a la mayor gloria de Dios y eterna salvación de las almas.

.. .. Gabriel Blanco.

LA SOCIEDAD DE ESTUDIOS CLINICOS CELEBRARA UNA IMPORTANTE SESION HOY

Esta noche, a las 9, y en el edificio social de la «Academia de Ciencias», Cuba, 84-A, celebrará una importante sesión la «Sociedad de Estudios Clínicos de la Habana».

Entre los conferencistas que allí hablarán de sus especialidades, figuran los doctores José Lastra, Miguel A. Abalo, Antonio Sellek, Guillermo García López y Ortelio Martínez-Fortún. También hará uso de la palabra, en el primer turno del interesante programa, el reputado galeno Agustín Castellanos, cuyo tema —«Importancia de la Pielografía ascendente en el Lactante»—, ha despertado general expectación en los círculos médicos de la capital.

Muy agradecidos a la invitación.

MERCADO DE LONDRES

LONDRES, marzo 8.—El oro en barras se cotizó hoy a 142 chelines 7 peniques, contra 142 chelines 7½ peniques. Han sido adquiridas por cuenta ignorada las £220,000 en oro en barras que había disponibles en el mercado libre de esta plaza. El dólar (cable) se cotizó a 4.8782 por libra esterlina.

El mercado de acciones se caracterizó hoy por el nuevo y brusco avance de las emisiones caucheras. Las internacionales hallaron al fin buen apoyo, subiendo International Nickel a 74⅛ y New York Central a 53⅞. La plata se cotizó hoy a 20 13/16: baja de 1/16

Información Telegráfica

DEL INTERIOR DE LA ISLA

Por nuestros Corresponsales a través del hilo directo del DIARIO

PINAR DEL RIO

INAUGURADO EL SERVICIO TELEGRAFICO

CAÑAS, marzo 8. DIARIO. Habana.—Hoy ha sido inaugurado el servicio telegráfico que fué clausurado en 1933. Este servicio es de gran necesidad, por lo que hago llegar por este medio el agradecimiento del pueblo a las autoridades de la Secretaría de Comunicaciones.—Hernández, corresponsal.

HABANA

ARROLLADO POR UN CAMION

SANTIAGO DE LAS VEGAS, marzo 8. DIARIO. Habana.—En la tarde de hoy fué conducido a la casa de socorro «Antonio Maceo», el menor de 14 años, Cecilio Bustabal, natural y vecino de esta ciudad, el que presentaba lesiones de carácter grave en la pierna y pie izquierdo, siendo asistido por la enfermera de turno, Felicia López. Dijo que se las produjo al arrollarlo un camión manejado por Ricardo Alonso Morales, de 21 años y vecino de calle 10 número 44, en esta localidad. De las actuaciones se desprende que el menor corría por la calle 10 esquina a 15, huyéndole a un toro bravo que llevaban al matadero, no notando la proximidad del vehículo. El hecho se estima casual. El teniente Ferrer actuó en el caso dando cuenta al Juzgado.

Los Jubilados Civiles

Los jubilados civiles de este término han pasado telegrama al presidente del Senado, rogándole sostenga el 3 por ciento de los sorteos para el fondo de retiro, por estimarlo justo, ya que de suspenderse mermarían sus pensiones.—Manuel Perera, corresponsal.

QUEDO CONSTITUIDA LA LOGIA «LUZ Y VERDAD» NUMERO 12

SANTIAGO DE LAS VEGAS, marzo 8. DIARIO. Habana.—Tal como se había anunciado, ayer tuvo efecto la concentración de miembros de la Orden Caballeros de la Luz, con el fin de dejar constituida, bajo Carta Patente, la logia «Luz y Verdad» número 12, de dicha Orden, en esta población.

A la una y media de la tarde empezaron a llegar losómnibus y máquinas con los afiliados, los cuales fueron reuniéndose en la esquina de las calles 1 y 4. Una vez que todas las logias que asistieron al acto se encontraban en correcta formación, continuó la marcha de la concentración por la calle 4, hasta la calle 9, y de allí hasta el parque «Martí», en cuyo lugar depositaron una hermosa corona ante el busto del Apóstol, usando de la palabra el h. Gerardo Rodríguez Miranda, patriarca de la logia «José González Curbelo» número 10, el que, con frases sencillas, habló del maestro de las libertades patrias, diciendo que ellos no podían, de ninguna manera, celebrar un acto como el que se estaba llevando a cabo sin visitar dicho lugar, ya que la Orden Caballeros de la Luz continúa las doctrinas del Maestro. Fué muy aplaudido.

Del parque «Martí» continuó la concentración hacia la calle 13, hasta el parque «Juan Delgado», en cuyo lugar y ante la estatua del gran libertador santiaguero, también se depositó una ofrenda floral, haciendo uso de la palabra Angel Acosta Betancourt, de la logia «Hijos de la Luz» número 6, quien hizo resaltar la personalidad de Juan Delgado en los campos de batalla, por la libertad de Cuba, en unión de otros grandes guerreros. El señor Acosta Betancourt fué muy aplaudido.

Del parque «Juan Delgado» continuó la comitiva por la calle 4 hasta la calle 7, para dirigirse al templo de la logia, que se levanta en la calle 7 número 39. En este lugar penetraron en el salón de sesiones todos los miembros de la Orden para dejar constituída dicha logia bajo carta patente que fué entregada al caballero luminar Leopoldo Noriega. El señor Noriega abrió el acto con sentidas frases, continuando en el uso de la palabra Luis Díaz Guerra, de la logia «Cunill», número 16, de Bejucal, siguiéndole Domingo Aragón, de la logia «Don Pepe» número 4, y, por último, el luminar Leopoldo Noriega dió las gracias a todos los hermanos por su asistencia a esta concentración para constituir la mencionada logia, así como también pidió a todos que asistieran al igual que lo hicieron ayer, a la constitución de la logia «Cunill», de Bejucal, que tendrá lugar dentro de breve. Todos quedaron de acuerdo, ofreciendo, bajo palabra de honor, su asistencia a dicho acto, al igual que lo hicieron en el día de ayer.

A las cuatro y media de la tarde terminó dicho acto, saliendo todos los miembros asistentes muy satisfechos del mismo.

La oficialidad de la Soberana Gran Logia, con el caballero luminar; logia «Hijos del Trabajo» número 1, Sacerdotisas del Hogar «Luisa Pérez de Zambrana» número 1, logia «Pedro Martínez Plá» número 3, logia «Discípulos de Don Pepe» número 4, logia «Francisco María González» número 5, logia «Hijos de la Luz» número 6, logia «Buena Fe» número 7, logia «Unión y Trabajo» número 8, logia «Obreros Constantes» número 9, logia «José González Curbelo» número 10, logia «Labradores del Mundo» número 11, logia «Key West» número 15, logia «José Antonio Saco» número 17, todas de la capital; logia «Arturo Cunill» número 16, de Bejucal; logia «Esperanza de Martí» número 14, de San Germán (Oriente); representación de la logia «Martí» número 3, de Key West (Florida); una representación especial de la logia «Saco Carrasco» número 2, de Key West, Florida, y todos los miembros de la logia «Luz y Verdad» número 12, de esta población.

Podemos afirmar, sin temor a equivocarnos, que más de quinientos miembros de la Orden concurrieron a esta concentración.

Queremos, por medio de estas líneas, dar las gracias más expresivas a muchos de los miembros de la Orden, así como también al luminar Noriega, de la logia constituída, y principalmente al señor Nicolás Cordero, por las múltiples atenciones que tuvieron para este corresponsal en todos los momentos y por la fina invitación que nos enviaran.—Manuel Perera, corresponsal.

INTOXICADO CON TINTA RAPIDA

GUANABACOA, marzo 8. DIARIO. Habana.—En el centro de socorro de esta villa fué asistido por el doctor Jiménez Gallo, el menor de 14 años, José Alvera López, vecino del caserío «La Hata», por presentar síntomas de intoxicación, por haber ingerido tinta rápida, según expresó a la policía, con el propósito de suicidarse. Fué ingresado en el hospital civil.

En el propio centro de socorro fué asistida por el doctor Rodríguez Feo, la blanca Inés Dubreuil, de 40 años, soltera y vecina de Santo Domingo 32, de una herida de cinco centímetros, a colgajo, en la región frontal, siendo su estado grave. También se le apreciaron contusiones por el cuerpo. Según informó a la policía se las produjo al caerse en las calles de Rafael de Cárdenas y Santo Domingo. Fué remitida al hospital civil de esta villa.—Cortés, corresponsal.

ARROLLADO POR UNA CUÑA

SAN ANTONIO DE LOS BAÑOS, marzo 8. DIARIO. Habana.—En el tramo de la carretera de Rincón a esta población, fueron arrollados por una cuña marca «Chevrolet», chapa 8298, que manejaba el viajante José Sánchez Cueto, los menores Eduardo y Roberto Martín Pino, de 8 y 12 años, respectivamente. Fueron asistidos por el doctor Pera Rodríguez y el practicante Vargas, encontrándose Eduardo sumamente grave. Manifiestan los familiares y el chauffeur que el hecho fué casual, por haberse lanzado los menores corriendo para atravesar la carretera. Actuó el juez de Instrucción.—Corresponsal.

OCHO LOCOS FALLECIDOS EN UN MES

SANTIAGO DE LAS VEGAS, marzo 8 de 1937. DIARIO. Habana.—Durante el pasado mes de febrero se han registrado 25 muertes en el término, en la siguiente forma: Hospital de San Lázaro, en Rincón, 2 asilados; Hospital de Dementes, Mazorra, 8; enfermos: Hospital Lila Hidalgo, Rancho Boyeros, 1; y en el resto del término, 14; que hacen un total de 25.

Estos datos han sido suministrados por el Departamento de Demografía de la Alcaldía Municipal.

BRILLANTE VELADA.—Ha tenido efecto esta noche en conmemoración del quinto aniversario de la Sociedad «Más Luz» con un magnífico programa, asistiendo a la misma una nutrida concurrencia.—Manuel Perera, corresponsal.

MATANZAS

CHOQUE ENTRE UN CAMION Y UN CARRO DE REPARTO

MATANZAS, marzo 8. DIARIO. Habana.—En la Avenida de Tirry chocaron hoy el camión que guiaba José General, de la Habana, con un carro de reparto de leche, manejado por Julio Fernández, sufriendo averías de consideración y resultando heridos Juan Mestre, obrero de Sanidad, vecino de Zaragoza 12, y José Naranjo, ayudante del chauffeur del camión de reparto de leche, los que fueron asistidos en la casa de socorro, investigándose la culpabilidad del accidente.

Apareció muerto en una guardarraya

En la guardarraya de la finca henequenera «Florido», en el término de Cárdenas, apareció muerto Hilario Sanabria Muñiz. Las autoridades investigan el suceso, del que hasta estos momentos se ignoran los detalles.

Graves quemaduras

En Jagüey Grande atentó contra su vida, por medio del fuego, Emelina García Gómez, de 18 años de edad, recibiendo gravísimas quemaduras.—Lovio, corresponsal.

DESCARRILAMIENTO DE UN TREN

MATANZAS, marzo 8. DIARIO. Habana.—Frente a la finca «Flora», en los kilómetros 142 al 143, descarriló la locomotora número 506, que arrastraba el tren número 802, al arrollar a una vaca que pastaba en la vía férrea. No se han reportado desgracias personales. Sólo algunos desperfectos en la vía, y el descarrilamiento de varios carros.

OTRA NUEVA CAUSA.— Por el Juzgado Municipal de San José de los Ramos, se ha iniciado una nueva causa, por haber aparecido sustancias extrañas en el dulce de guayaba destinado al desayuno en la escuela número 13 del Central «Alava».—Lovio, corresponsal.

EXPLOSION DE UN FRIGIDAIRE

CARDENAS, marzo 8. DIARIO. Habana.—Al ocurrir hoy una explosión en un frigidaire que estaba arreglando en Laborde número 149, sufrió quemaduras el joven de 22 años, Sotero Presas. Fué asistido en el centro de socorro, por el doctor Latore. Por su estado de gravedad, fué trasladado a esa capital para su ingreso en una clínica.—González Bacallao, corresponsal.

SANTA CLARA

ASISTIDOS EN EL CENTRO DE SOCORRO

SANTA CLARA, marzo 8. DIARIO. Habana.—En el centro de socorro fueron asistidos de lesiones de pronóstico grave en diferentes partes del cuerpo, por el doctor Figueroa, Luis Hernández y Antonio González, de la raza blanca, naturales y vecinos de Cienfuegos, cuyas lesiones sufrieron en el vuelco de la máquina en que viajaban, en la carretera Central, entre esta ciudad y La Esperanza, en el lugar denominado «Antón Díaz». Guiaba el automóvil el González Hernández.

Lesionado

El propio doctor Figueroa asistió a Cirilo Navarro, blanco, casado, vecino de la finca «Guijo», en Guaracabulla, término de Placetas, quien presentaba lesiones causadas por golpes producidos por un cuerpo duro. Declaró que su yerno, Carlos González Bello, vecino de la finca «Caicaje», por reclamarle que atendiera a su esposa, a la que tenía abandonada, le había propinado los golpes.—Armando Machado, corresponsal.

AGAPE DE CONFRATERNIDAD

CAIBARIEN, marzo 8. DIARIO. Habana.—Las compañías curtidoras ofrecieron un almuerzo de confraternidad y compenetración a los sindicatos de Curtidores, asistiendo en representación del secretario del Trabajo el señor López Castillo, los letrados Maicas y Cárdenas, asesores de los sindicatos; las autoridades civiles y militares y varios invitados. Pronunciáronse discursos por los señores Junco, Maica, Pedro Díaz López.—Corresponsal.

PIDEN SE LES INCLUYA EN EL REPARTO DE LA CUOTA ADICIONAL

RANCHO VELOZ, marzo 8. DIARIO. Hbaná.—Unos dos mil colonos y pequeños productores nativos de los centrales azucareros de ésta, piden al presidente de la República que se les incluya en la cuota adicional, para evitar que quede en los campos el sesenta por ciento de sus cañas. Respaldan al colonato los industriales, comerciantes y obreros en general, de los municipios de Quemado de Güines, Corralillo, Rancho Veloz y todas las fuerzas vivas. Estas han delegado en el señor Valmaña, presidente del ejecutivo de los colonos de la provincia de Santa Clara.—Sarabia, corresponsal.

SENTIDA CONDOLENCIA

MAYAJIGUA, marzo 8. DIARIO. Habana.—Rogamos al DIARIO DE LA MARINA que ha

ANUNCIOS CLASIFICADOS DE ULTIMA HORA

VENTAS

49 SOLARES

¡QUE GANGA!
Ampliación de Almendores, Avenida Once entre las calles Trece y Catorce a una cuadra de los ómnibus y tranvías, vendo solar a un metro de altura sobre el nivel de la acera, en terreno llano y rocoso, que mide 12 por 58, que hacen uno superficie de 705 varas, en $750.00. Una verdadera ganga. Julio C. Granda, Obrapía 33. Telfs. M-5921 y FO-1668.

AMPLIACION DE ALMENDARES: frente doble línea, sombra, entre Primera y Segunda, lindando casa dos plantas, parcela 15 por 32 varos. Facilidades pago. Campanería, Aguiar 68: M-7785.

COJIMAR: VENDO MANZANA, CON frente tranvía Hershey, 7,000 varas, buenas calles: $0.25 vara; también parcelas desde 300 varas. Facilidades de pago Hago cambios. Campanería, Aguiar 68: M-7785.

REPARTO ALMENDARES, AL LAdo de La Sierra, vendo solar esquina, a 1 cuadre tranvía. Calle 12 esquina a C. Mide 45.65x17.17 varas, a $4.50. Informan: San Rafael 138, bajos. Teléfono U-5744.

URGE VENDER SOLARES CALZAda Columbia entre Barreto y Varela. Solar calle Pajarito, una cuadra Carlos Tercero. Dos lotes terreno frente Calzada Cojimar. Informes FO-2209.

LA SIERRA: SE VENDE UNA PARcela de 12 varas por 20.93. Calle 9 entre 8 y 10; brisa, $1,600. Informan F-5040, de 3 a 6.

REPARTO ALMENDARES DE NIcanor del Campo. Vendo magníficas parcelas y solares en este reparto, en la actualidad se están fabricando magníficas residencias. Fernández Hermo, Manzana de Gómez 453. M-2758.

GANGA: SOLAR EN $550.00. MIDE 15.33 por 58.96. Total: 903 varas. Calle Avellanadea casi esquina a Benito Lagueruela, reparto Rubio, Víbora. Dueño: Muralla 7, altos, apartado número 1.

50 FINCAS RUSTICAS

FINQUITA DE RECREO «LA BEAUte», Carretera Central, Arroyo Arenas, lindando con Bustamante y Hupmann: 25,500 metros: río, arboleda, palmas, merendero, 15 minutos del Capitolio. Gran panorama, carretera interior. Precio: 20 centavos metro. Campanería, Aguiar 68: M-7785.

CORRA: FINCA RUSTICA, CINCO caballerías, próxima Habana, gran casa, establos, mi cliente loco gastó más de $130.000. Ud. puede adquirirla en la cuarta parte; tengo más en venta. Fernández Hermo, Manzana de Gómez 453. M-2758.

VENDO 1 CABALLERIA FRENTE a la carretera de Guayabal, próxima a la carretera central. Otra en Vereda a unos 150 metros de la carretera, ambas de tierra colorada de primera, con frutales, palmas, casas, pozos, etc. Banco Canadá, 322. A-8875. Díaz Ramos.

VENDO FINCA DE UNA CABALLEría, carretera Arroyo Arenas: casa, arboleda, toda la finca regadío. Precio: $10,000. Se cambia por casa. Tiene toda clase frutales Informes: Galiano 125. Benjamín García.

51 ESTABLECIMIENTOS

BODEGA CANTINERA, CON $300.00
Contado y $200.00 a pagar como usted quiera, moderna, libre deudas, en La Habana. Informes: San José y Belascoaín, café. Angel Alvarez.

BAR, LUNCH Y CAFE AL MOSTRADOR
En este giro, lo mejor de La Habana, modernísimo, grandes refrigeraciones. Venta de $150.00 diarios, un día con otro. Negocio de oportunidad, por no poder atenderlo. Informes: San José y Belascoaín, café Angel Alvarez.

LECHERIA Y PRODUCTOS DEL país, en calle de mucho tráfico, con venta promedio: 25.00 diarios. Se traspasa por liquidación sociedad Informes: Miró. Telf. A-8577.

VENDO CAFE Y RESTAURANT: EN $1,250; lecherías, desde $600.00; una panadería y víveres: $2,500, vale tres veces más, tiene casa para familia Arrojo, Belascoaín 50.

56 MUEBLES Y PRENDAS

GANGA: JUEGO COMEDOR FInísimo, con bronces y mosaicos verdosos: $275.00; idem., comedor, caoba, sillas tapizadas: $40.00; juego cuarto, caoba, moderno, tres cuerpos: $95.00; idem. sala: $25.00 lámpara de cristal, último modelo: $55.00; cuadro de comedor, pintado al óleo: $28.00; juego living-room, moderno: $115.00; y nevera Crystal, magnífica: $25.00. Animas 45, bajos, entre Aguila y Amistad.

GANGA: REFRIGERATING, GENEreal Electric, como nuevo, garantizado: $85.00; y una magnífica pesa Toledo: $180.00. Animas 45, bajos, entre Aguila y Amistad.

VENDO JUEGO CUARTO DE USO, seis piezas; precio reducido, por embarcar. Véalo Santos Suárez, 94, entre San Julio y Durege.

SE VENDE POR EMBARCAR PREcioso juego de recibidor, otro de cuarto de tres cuerpos completamente nuevo, de caoba. Virtudes 100 entre Escobar y Lealtad.

SE VENDE JUEGO DE RECIBIDOR, lámpara, etc. modernos, juego de cuarto raiz de tuya con bronces, escritorio Luís XV, todo baratísimo. Edificio Menéndez, Baños entre 17 y 19 apartamento 104.

FAMILIA VENDE ELEGANTE JUEgo de cuarto, tres cuerpos, caoba, con lámpara en la cama; magnífico radio RCA. Urge venta. San Miguel 97, bajos, entre Lealtad y Campanario.

60 INSTRUMENTOS DE MUSICA

$70 VENDE, FAMILIA PARTICULAR su piano moderno en flamantísimo estado, garantizado sin comején, excelente marca, preciosas voces y su banqueta. Buenaventura, 33, esquina a Concepción, Víbora.

SE VENDE UN PIANO MARCA GIralt, moderno, con excelentes voces, se da baratísimo. San Nicolás 138, entre Salud y Reina.

SE VENDE UN PIANO COMPLETAmente nuevo. Es de marca muy conocida y se da muy barato. Monte 18, entre Aguila y Angeles.

AFINADORES

$2.00 SOLAMENTE LE CUESTA afinar su piano, poniéndole cuerdas nuevas, gratis, siendo pocas las rotas. Reparaciones grandes, baratísimas. Oiga tocar al afinador lindas piezas. Teléfono I-3186.

53 AUTOMOVILES Y ACCESORIOS

CAMION FORD DE TONELADA Y media V-8 cerrado, del 35, un año de uso, igual que nuevo, barato. Informa: Pichardo, Jovellar 18, entre Aramburo y Hospital.

POR AUSENTARME VENDO GRAham Paige del 35 y Buick del 31. Siempre en mi uso particular. Está nuevo completamente. Es una ganga. Línea número 75, esquina a Dos, Vedado.

VENTAS

53 AUTOMOVILES Y ACCESORIOS

SE VENDE UN FORD V-8-35, NUEvo: 4 puertas, baúl, etc. Puede verse Garage G. Silla. Calle G, entre 23 y 25, Vedado.

¡AQUI ESTA!

EL AUTOMOVIL QUE USTED NECESITA. CUALQUIERA QUE SEA SU PRECIO, CUALQUIERA QUE SEA SU COSTO

Chevrolet 34, Master, con baúl, 4 puertas: $200.00 entrada y $35.00 al mes.

Chevrolet 35, Master, 6 ruedas, baúl: $300.00 entrada y $35.00 al mes.

Chevrolet 36, Standard, 2 puertas: $250.00 entrada y $35.00 al mes.

Ford 32, Victoria, como nuevo: $160.00 de entrada y $20.00 al mes.

Ford 32, 4 puertas, Sedán, Sedán: $170.00 entrada y $20.00 al mes.

Ford 33, 4 puertas, Sedán: $170.00 entrada y $21.00 al mes.

Ford 34, 4 puertas, Sedán, $200.00 entrada y $25.00 al mes.

Ford 34, 2 puertas, Coach: $160.00 entrada y $20.00 al mes.

Ford 35, 2 puertas, Coach, $200.00 entrada y $50.00 al mes.

Ford 35, 4 puertas, Sedán, $225.00 entrada y $32.00 al mes.

Ford 36, 4 puertas, Sedán, baúl: $280.00 entrada y $37.00 al mes.

Ford 37, 4 puertas, Sedán, baúl: $360.00 entrada y $40.00 al mes.

Dodge 31, 4 puertas, Sedán: $150.00 entrada y $18.87 al mes.
Studebaker 34, 4 puertas, Sedán, baúl: $280.00 y $37.00 al mes.

Rokme, 4 puertas, Sedán, baúl: $160.00 y $21.00 al mes.

Graham 34, 4 puertas, Sedán: $175.00 y $25.60 al mes.

Graham 35, 4 puertas, Sedán, baúl: $240.00 y $30.00 al mes.

Oldsmobile 36, 4 puertas, Sedán: $370.00 y $40.00 al mes.

Wippet, cuña, muy económica: $60.00 y $12.50 al mes.

Marquette turismo: $80.00 entrada y $15.00 al mes.

MOTORES S. A.
27 entre Hospital y Espada.
Agencias
"Chrysler" y "Plymouth"
Camiones "Fargo"
Telfs. U-1011 y U-1012
Habana

DINERO-HIPOTECA

64 OFERTAS

DINERO: LO FACILITO EN PRImera hipoteca al 8% de interés anual, consulte la cantidad que desea tomar. Fernández Hermo, Manzana de Gómez 453. M-2758.

PARA LAS DAMAS

70 INTERES PARA LAS DAMAS

AGENTES COMERCIALES: PARA exclusiva de afamado producto de belleza, solicitamos en principales poblaciones del interior. Diríjanse con referencias, productos "Germizol", Apartado 271, Habana.

«CELESTINA». LA CASA DE LOS disfraces. Se alquilan desde 50 centavos: Holandesas, Gitanas, Damas Antiguas, Arabes, Charras, Vendemos gorras rojas, cascabeles, collares de Gitanos. San Rafael, 41.

ENSEÑANZAS

75 PROFESORAS Y PROFESORES

PROFESOR DE BAILES
Precios módicos. Enseñanza rápida: Son, Fox, Tango, Blues, etc., etc. Doy clases a domicilio. Imael Servelló, Cárdenas número 3, segundo piso.

INGENIERIA Y BACHILLERATO
Ingrese directamente en Universidad, mediante examen ingreso Escuelas Ingenieros Civiles y Arquitectos, Ingenieros Agrónomos o Peritos Químicos Azucareros. El día 8 comienzan en la Academia «Bravo», cursillos preparatorios para dichos ingresos. Cursillo repaso para ingreso Bachillerato. Nuevos cursos Bachilleratos para todos los años. Clases diurnas y nocturnas, Neptuno y Lucena: U-2627.

THE ENGLISH LANGUAGE EXPERT instruction by tutor of London. Write: Profesor XXX, Apartado 87, Correos.

INTERES GENERAL

MONEDAS DE ORO
Compramos de cualquier Nación. Cubanas, a 1.58; Americanas, a 1.59. También compramos oro y plata de prendas u objetos sanos o rotos. Carballal y Hermanos, San Rafael 138. Telf. U-5744.

ALQUILERES

79 HOTELES

HOTEL "ANDINO"
San Lázaro 496, esq. a M.
Telf. U-2553

Unico en su clase. Moderno, céntrico, amplio, fresco, saludable, frente Universidad. Conviene para los que necesiten vivir cerca de los hospitales Calixto García o Mercedes. Habitaciones con baño privado, balcón, hermosa vista. Con tres excelentes comidas: 45 pesos, matrimonios. Una persona, desde 28 pesos. Clientela escogida. Pensión completa para huéspedes del interior. Precios sin competencias. Esmerado servicio en mesas separadas.

ALQUILERES

79 HOTELES

ANTIGUO HOTEL LUZ
Oficios 35, grandes y frescos apartamentos y habitaciones, balcón a la calle, con y sin comida, agua caliente y fría, elevador, teléfono. Abierto día y noche. Por mes y por días. Precios económicos.

80 CASAS DE HUESPEDES

CASA PARA FAMILIA: PRADO 65. Se alquilan amplias y frescas habitaciones, con balcón a la calle. Comida inmejorable, con toda asistencia. También habitaciones en la azotea, para matrimonio u hombres solos.

83 DEPARTAMENTOS

SE ALQUILAN DOS DEPARTAmentos de dos habitaciones y balcón a la calle, lavabo de agua corriente. Lamparilla 20, primer piso.

84 HABITACIONES

HERMOSA Y FRESCA HABITACION con balcón a la calle. Se alquila en Amistad 112, segundo piso, por Barcelona. Puede verse a todas horas.

EN CASA PARTICULAR, SE ALquila una habitación en la azotea, a hombre solo de perfecta moralidad. Aguacate 48, altos, entre O-Reilly y Progreso.

SE ALQUILA UNA HABITACION amplia y ventilada, no hay inquilino. Informes «La Moda Francesa», Amistad 61-A, entre S. Rafael y S. José.

SE ALQUILAN HERMOSAS Y MUY ventiladas habitaciones, baños privados, con vista la calle, regiamente amuebladas a precios económicos, por días, desde 0.50 centavos; por meses desde $14. Amistad, 15, entre Neptuno y Virtudes.

ALQUILO HABITACION FRESQUIsima, céntrica, con balcón a la calle, a hombre solo, quien aprecie un hogar tranquilo y serio. Informes: «La Mercantil», Monte 23, esquina a Cienfuegos.

85 NAVES Y LOCALES

ALQUILO LOCAL, CON UNA VIdriera y entrepaños. Aguila 84-A, entre S. Rafael y S. José, y en el mismo otro independiente, vista la calle.

SE ALQUILA ESQUINA, EN EL MEjor punto de la Habana, apropiada para fuente soda u otra clase de comercio. Informan: Lagunas y Gervasio. Teléfono U-7030.

87 HABANA

CASAS DE GRAN LUJO PARA PERSONAS DE GUSTO
Se alquilan las frescas y ventiladas cosas, calle Agustín Alvarez números 1 y 3, entre Marqués González y Oquendo, a dos cuadras de Belascoaín, con abundante agua. Compuestas de sala, saleta corrida, tres habitaciones, baño intercalado de colores, lujosamente decorado, cocina preparada para gas y carbón, calentador, lavaderos y servicios de criados. Toma corriente para radio, refrigerador, teléfono, etc. Haciendo contrato por un año, se hace una bonificación en la renta. Llaves en el número 1, de 7 y media a 12 a. m y de 1 y media a 6 p. m. Informes: Francisco Torres, edificio Pedroso, Aguiar 65. Telf. A-7830.

ALQUILO EN INDUSTRIA 81, MOderno piso: sala, 3 cuartos, baño intercalado, comedor, cocina, servicios de criados: $40.00 y dos meses en fondo. Informes en la misma. Dueño: Navarro, Cerro 510.

ESCOBAR Y VIRTUDES, ESQUINA 1er. piso: Sala, comedor, 3 habitaciones, baño intercalado, servicio de criados, pantry, moderna. Informan: Peletería El Paraíso. Teléf. M-8171.

SE ALQUILA 1er. PISO, TERRAZA, sala, recibidor, 3 cuartos, servicio de criados, baño completo, agua fría y caliente, San Carlos 45. Informan: P. Varela, 96.

SOMERUELOS, 65, ALQUILO BAJOS modernos; sala, recibidor, 3 habitaciones, baño intercalado completo, comedor al fondo. Llaves misma. Informes: A-9690.

ESCOBAR 52, 2o. PISO, CON SALA, recibidor, cuatro cuartos, baño intercalado, comedor al fondo, cómoda escalera, servicio de criado. Informan en los altos. Teléfono U-2315.

EN LUGAR CENTRICO SE ALQUIla hermosa sala, propio para oficinas, bufete, comisiones, etc. Aguacate 26, altos, entre Tejadillo y Empedrado.

SE ALQUILAN LOS ALTOS DE Gloria No. 206 entre Rastro y Belascoaín, frente tren de lavado. Informes en la misma de 8 a 12½. Referencias.

ALQUILO: AVENIDA DE BELGICA 67, bajos, entre O-Reilly y Progreso sala, dos cuartos, comedor, cocina y baño: $25.00. Aguilera: M-8628 y U-6509.

88 VEDADO

BAÑOS 63, ENTRE 23 Y 25, CASA DE sala, 3 cuartos, comedor, baño, cuarto y baño de criados, garage y baño de chofer. Lo llave en la misma Informes: M-3702.

$45.00: CALLE 20 NUMERO 23, ENtre 15 y 17, Vedado, Compuesta de jardín, portal, sala, 3 cuartos, baño intercalado, hall, comedor, cocina, cuarto y servicio de criados y traspatio. Informes: Bufete de Arellano. M-3936.

SE ALQUILAN LOS BONITOS Y bien situados bajos de Línea 120 entre 8 y 10 compuestos de portal, sala saleta, cinco cuartos grandes, baño intercalado, comedor al fondo, dos cuartos y servicio de criados, pantry, cocina, patio y terracita al fondo, llave e informes: Línea 124, teléfono F-3904.

ALQUILO MODERNOS ALTOS, 23 esquina F, Vedado, recibidor, comedor, sala, cuatro habitaciones, baño, cuarto servicio criado y cocino gas. Teléfono F-6142.

SE ALQUILA LUJOSA PLANTA amueblada. Informan en la misma calle 10 No. 7 A entre Línea y 11 3er. piso, Vedado de 1 a 4 p.m.

SE ALQUILA, MODERNA, CALLE 27 número 194, bajos, entre B y C, compuesta de portal, sala, comedor, hall, tres habitaciones, baño intercalado, pantry, cocina, cuarto y baño de criados. Informes: F-3102.

VEDADO: PASEO 273, ENTRE 27 Y 29: Se alquilan departamentos altos y bajos con sala, cuarto, servicios independientes y luz a $10.00 y $9.50. Informan en el No. 4.

EN LA CALLE D. NUMERO 165, ENtre 17 y 19. Se alquila una casa con 4 cuartos y servicios completos. Informan en la ferretería «La Perla.

91 J. DEL MONTE Y LA VIBORA

ALQUILO CALZADA 10 DE OCTUbre, 632, esq. Ave. de Acosta, amplia casa sala, 6 habitaciones, garage y demás comodidades. Informan en la misma, de 12 a 6.

ALTOS MUY FRESCOS, SAN LAZAro 83, cerca de la Calzado por Carmen, Víbora, alquilo terraza, tres habitaciones, cocina de gas y otros. Dueño San Benigno No. 61, entre Correa y Encarnación.

93 LUYANO

LUYANO. SE ALQUILAN LOS ALtos de Herrera esquina a Reforma compuestos de sala, comedor, 3 cuartos, baño completo. La llave en los bajos. Informes M-1373.

Más ANUNCIOS CLASIFICADOS de ULTIMA HORA en la página 21

SE SOLICITAN

101 PERDIDAS

EXTRAVIADO AYER PERRO «WIrehair», como negro gris, patas blancas, cabeza carmelita clara, rabo corto, cojo de la pata trasera. Entiende por «Coquito». Se gratificará a quien lo devuelva a Calzada y J. F-5368.

103 CRIADAS Y CRIADOS

SE SOLICITA UNA CRIADA PARA los quehaceres de una casa, que tenga buenas referencias. Informan en Animas número 1, Edif. Balaguer, Departamento 210. De 10 a 12.

SE SOLICITA UNA MUCHACHA blanca que sepa cocinar. Informarán: Teléfono M-3323.

SE SOLICITA UN CRIADO DE MAno que sepa servir la mesa, con recomendaciones. Rancho Boyeros, calle Tercera y F. Dr. Leceder.

SE SOLICITA PARA COMEDOR, criada seria y con buenas referencias, sepa servir a la rusa. Catorce pesos y uniformes. Avenida de los Aliados esq. a 21, Alturas de Miramar.

SE SOLICITA UNA MUCHACHA DEL país, para criada de mano, que duerma en la colocación y tenga referencias. Sueldo: $10 y uniformes.

SE SOLICITA UNA JOVEN BLANca, para los quehaceres de una casa de corta familia. Que tenga referencias. Cárdenas 24, segundo piso, derecha.

SOLICITO CRIADA DE CUARTOS, peninsular, que sepa planchar vestidos de seda: 15 pesos y uniformes y que duerma en la colocación. Calle 19 esquina a C. No quiero bajistas. Venir después de las 8.

SE SOLICITA UNA CRIADA ESPAñola, para los quehaceres de corta familia, en Maloja número 23, primer piso. Que tenga referencias, si no que no se presente.

104 COCINERAS Y COCINEROS

SE SOLICITA UNA COCINERA DEL país, que duerma en la colocación. Sueldo: 12 pesos. Malecón 250, sexto piso. Traiga recomendación.

SE SOLICITA MUCHACHA BLANCA para cocinar y limpiar, si no sabe cocinar no presentarse; también muchacha para cuidar un niño. Informan Monte No. 51, ent. Factoría y Someruelos.

SE SOLICITA UNA COCINERA QUE duerma en la colocación. Sueldo: 10 pesos. 9 entre 10 y 12. Villa María, Reparto Almendares.

SE SOLICITA CRIADA BLANCA JOven que sepa cocinar y hacer alguna limpieza para 2 personas. Dar referencias y dormir en la colocación. 19 esquina 4, 402 después de las 9.

SOLICITO MUJER ESPAÑOLA, MEdiana edad, limpia, cocinera, repostera; limpiar y dormir en casa. Sueldo, $20. Calle 23 No. 8, 3er. piso. De 8 y media en adelante.

SE SOLICITA UNA COCINERA Y repostera, blanca o de color Si no es buena cocinera, no se presente. Tiene que traer referencias. Prado 4, después de las 10.

SE SOLICITA UNA JOVEN, PARA cocinar. Reina número 131, altos.

110 LAVANDERA-LAVANDEROS

SE SOLICITA UNA MUCHACHA blanca, que sepa lavar y planchar. Belascoaín 61½, entre San Miguel y San Rafael.

114 AGENTES VENDEDORES

VENDEDORES EXPERTOS PARA Habana e interior, artículo necesario y de mucho consumo. Magnífica retribución. Muestras al interior al recibo de 6 centavos en sellos para franqueo. R. Torres, Cuba 62, Habana.

SOLICITO AGENTES EN EL INTErior, para la Revista Humorística «El Gordo y el Flaco». Escriban Tomás Cuervo, Apartado 130, Habana.

116 SOCIOS

NECESITO SOCIO CON $5.000 DE capital, Industria en la Habana en producción con mucho porvenir. Preferible sea conocedor del interior de la isla. Solicito correspondencia Apartado 2482. M. C. García.

117 SOLICITUDES VARIAS

SE SOLICITAN HUESPEDES DE moralidad, sin niños, para casa de familia, con todo servicio. Se cambian referencias. Concordia 116, bajos entre Gervasio y Belascoaín.

SE OFRECEN

118 CRIADAS Y CRIADOS

SE DESEA COLOCAR UNA JOVEN española, para criada de mano o para los quehaceres de corta familia. Tiene referencias y no le importa que sea en los repartos. Telf. F-6227.

SE DESEA COLOCAR UNA MUCHAcha española, para cuartos o comedor. Informes: F-3129.

DESEA COLOCARSE UNA JOVEN española para criada de mano. Teléfono M-1288.

DESEA COLOCARSE UN JOVEN de color, que domina los idiomas inglés, francés y castellano, en casa seria, Goza de amplia preparación y tiene buena presencia. M-6898.

SE OFRECE UNA JOVEN ALEMAna, para criada de mano o de cuartos; lava y plancha ropa fina, o para comedor, sirve a la rusa. Tiene buenas referencias y habla perfectamente el castellano. Llame: A-9838.

SE DESEA COLOCAR UN MUCHAcho español de criado de manos o ayudante cocina o camarero; sabe hacer algo de todo; tiene buenas recomendaciones. Llame al Teléf. U-6677.

SE OFRECE JOVEN CRIADO JAPOnés, práctico en todo servicio; tiene buenas referencias. Teléfono A-9814.

DESEA COLOCARSE UNA MUCHAcha española, de criada de manos o cuartos o cocinar y limpiar, a matrimonio; sabe su obligación. Teléfono: F-3561.

SE COLOCA DE CRIADA DE MAnos, muchacha de color, del campo. Tiene referencias. Informan por la mañana. F-4794.

DESEA COLOCARSE UNA ESPAÑOla para criada de manos o para cuartos. F-5084.

SE DESEA COLOCAR UNA ESPAÑOla para criada de mano o para un matrimonio solo, para todo; tiene referencia; de 15 pesos en adelante. Informan: Teléfono FO-3259.

SE OFRECE MUCHACHA PARA limpiar o manejadora, tiene buenas referencias, duerme en la colocación. teléfono F-6224.

DESEA COLOCARSE UNA MESTIZA criada de mano o de cuarto, en la misma úna para coser en casa particular F-2527.

SE DESEA COLOCAR UNA SEÑORA española de mediana edad para criada de mano en casa de corta familia informan teléfono FO-3327.

SE OFRECEN

118 CRIADAS Y CRIADOS

DESEA COLOCARSE UNA MUCHAcha de color para criada de cuarto o de comedor, pora corta familia tiene referencias, para informes llamar al teléfono F-1967.

SE DESEA COLOCAR MUCHACHA española para cuartos o comtdor. Teléfono M-1280.

SE DESEA COLOCAR UNA MUCHAcha española de criado de mano o de cuartos, o manejar un niño, lleva tiempo en el país y también sale a los repartos y tiene referencias. No menos de $15.00. Llamen al M-4051

DESEA COLOCARSE UNA JOVEN para cuartos o costura y zurcir, sobe cortar, coser y bordar, entiende de todo; desea buen trato. Tiene referencias. Telf. M-1149

SE DESEA COLOCAR UNA MUCHAcha española para criada de manos o manejadoro, sabe cumplir con su obligación, tiene referencias y quien la represente Telf. F-3838. Calle J y 23 No. 218 Vedado.

DESEA COLOCARSE UN ESPAÑOL de mediana edad para criado de manos, sin pretensiones y con buenas referencios. Informan teléfono M-3225.

SE DESEA COLOCAR UNA MUCHAcha española para criada de mano o manejadora. Tiene referencias. Teléfono U-6943.

INTELLEGENT ENGLISH SPEAking girl seeks imployment as nurse. or maid. Calle 11 No. 118 entre 22 y 24 altos, apt. 27, 27 call, Telf. F-3004.

SE DESEA COLOCAR UNA JOVEN española para criada de manos, tiene buen carácter y buenas referencias informan teléfono I-5429.

SE OFRECE UNA ESPAÑOLA DE mediana edad para limpiar a matrimonio solo o manejadora. F-6163.

DESEA COLOCARSE DE CRIADO de manos en casa particular, joven español tiene referencias, teléfono F-5706.

DESEA COLOCARSE UNA ESPAÑOla de mediana edad, para cuidar enfermos o de criada de manos, tiene buenas referencias. Informan en Paseo y 19 Vedado, teléfono F-6025.

SE DESEA COLOCAR UNA SEÑORA blanca de 28 años para manejadora o criada de mano; no menos de 15 pesos. Informes teléfono M-2078.

DESEA COLOCARSE JOVEN ESPAñola para criada de manos, cuartos o comedor. Tiene recomendaciones. Teléfono M-5170. Carnicería.

DESEA COLOCARSE ESPAÑOLA; cocinera en general, repostera muy práctica; tiene buena recomendación; solo cocina, corta familia, casa particular honorable. M-2183.

DESEA COLOCARSE COCINERA DE color; cocina americana y criolla; sabe hacer dulces; duerme fuera. Llamar F-6279.

SE DESEA COLOCAR UNA MUchacha española, de criada de manos o manejadora. Tiene buenas referencias de las casas de donde trabajó. Para informes llamen al Teléf. I-3108.

SE OFRECE JOVEN ESPAÑOL, DE criado, para casa particular; práctico en el servicio, fino, de mesa; tiene referencias de las casas que trabajó; sabe hacer cocktail. Teléfono A-6615.

SE DESEA COLOCAR UNA JOVEN española, para comedor o cuartos, o manejadora. Es presentable, está acostumbrada al servicio fino, tiene buenas referencias. A-8696.

SE DESEA COLOCAR UNA MUCHAcha de camarera, de criada de mano o cuartos; sabe servir bien la mesa y tiene referencia de la casa donde ha trabajado. Teléfono M-8028.

SE DESEA COLOCAR UNA CRIADA comedor o de cuartos; sabe trabajar y tiene referencias. F-6112.

SE DESEA COLOCAR UNA PANAmeña, de criada o cocinera, o manejadora; buenas referencias particulares. FO-7734.

SE DESEA COLOCAR UNA ESPAñola de mediana edad, para criada de mano o manejadora; tiene buenas referencias. Teléfono M-1497.

SE ALQUILA LA CASA 6a. ENTRE E y 1ra., Buena Vista, Columbia; a 3 cuadras del Colegio Belén, Bajos: jardín, portal, sala, recibidor, gabinete, hall, comedor, pantry, despensa, cuarto y baño de criados, cocina y garage para 2 máquinas. Altos: Hall, 5 habitaciones, baño intercalado, cuarto de criada y closets. Informes en la misma o en el Teléfono F-7008.

SE DESEA COLOCAR UN JOVEN español, de criado de mano; desea encontrar buena familia y tiene quien lo recomiende. Teléfono M-4282.

SE DESEA COLOCAR UN JOVEN de buena profesión en tienda de Santos trabajo de Iglesias y demás. Domicilio: calle Nueva No. 4.

SE DESEA COLOCAR UNA ESPAñola, para criada de mano. Si es corta familia, cocina y limpia. Tiene referencias y duerme fuera o en la colocación. Telf. F-5706.

SE DESEA COLOCAR UN JOVEN, para camarero, jardinero, ayudante de chofer o ayudante de cocina. Tiene referencias y sin grandes pretensiones. Informes: A-7740.

SE DESEA COLOCAR UNA MUCHAcha española, para criada de mano o cuartos. Telf. F-6079.

119 COCINERAS Y COCINEROS

SE DESEA COLOCAR UNA MUCHAcha española, es práctica en la cocina, trabajadora y fina, o para cocinar y limpiar a matrimonio solo. Tiene buenas recomendaciones. Sueldo: $15.00. Telf. M-9683.

SE DESEA COLOCAR UNA SEÑORA de color, de mediana edad, del campo, para los quehaceres de una casa de corta familia. Sabe cumplir con su obligación, cocina a la criolla y española y duerme fuera. Informes: Soledad 10, esquina a San Miguel. Telf. U-6058.

SE DESEA COLOCAR UNA SEÑORA inglesa, como cocinera o criada de mano, con familia americana o cubana. Tiene buenas referencias y duerme fuera. Llame: U-2743. Pregunte por Mercedes.

SE OFRECE SOLO PARA LA COCIna, buena cocinera repostera madrileña; cocina criolla, española, toda clase de platos finos; es limpia, dispuesta; tiene referencias. Teléfono: M-1755.

SE OFRECE SEÑORA DE COLOR, lleva tiempo en el país, para cocinera repostera; cocina estilo americano y criollo. Tiene referencias. Teléfono F-3022. Habla inglés.

MUCHACHA ESPAÑOLA, DE MEdiana edad, se ofrece para cocinar; sabe hacer postres. F-2405.

JOVEN ESPAÑOLA, DESEA COLOcarse para cocinar o ayudar a la limpieza, siendo corta familia; sabe cumplir con su obligación; tiene buenas referencias. Informan en el Teléfono F-6288.

SE OFRECE UNA COCINERA, DE color, sólo para cocinar. Sabe cumplir con su obligación y no duerme en la colocación. Informes: Maloja 52, altos, teléfono A-9814.

DESEA COLOCARSE UNA SEÑORA de mediana edad para cocinera, española Informan F-4580.

MUCHACHA DE COLOR DESEA COlocarse para cocinar, sueldo 15 pesos, buenas referencias. Teléfono: F-3344.

SE OFRECE INMEJORABLE COCInera repostera de color, va a repartos, otra criada española, sabe lavar ropa fina, Tienen buena presencia y referencias inmejorables. M-7122.

SE OFRECE UNA BUENA COCINEra o para criada de mano, un sólo servicio. Puede dormir en la colocación o fuera. Informes: A-7740.

SE OFRECEN

119 COCINERAS Y COCINEROS

DESEA COLOCARSE UNA ESPAÑOla de mediana edad para cocinar y limpiar, a un matrimonio o siendo corta familia; tiene referencias. Informes al Teléfono F-02160.

SE COLOCA JOVEN ESPAÑOLA experta cocinera-repostera y panadera; habla perfectamente el inglés. Mínimo: $25 a $30. O para cualquier otro oficio. Teléfono A-8288.

DESEA COLOCARSE UNA COCINEra española, de mediana edad; cocina criolla y española, no le importa dormir en la colocación, no va para los repartos; tiene buenas referencias. Teléfono F-6181.

SE DESEA COLOCAR UNA ESPAñola para cocinar. Sabe hacer dulce para corta familia; cumple con su obligación. Informes al Teléf. F-6009.

SE DESEA COLOCAR UN JOVEN de cocinero y repostero, lo mismo en casa particular que de comercio. Tiene buenas referencias. Llame: U-5536. Preguntar por Emilio.

SE DESEA COLOCAR UNA ESPAñola, para cocinar y criada. Tiene buena presencia y referencias de las casas que ha trabajado: M-3339.

SE DESEA COLOCAR UN COCINEro y repostero, serio, trabajador y muy limpio. Tiene referencias de las casas que ha trabajado. Llame: M-3339

COCINERA Y REPOSTERA ESPAñola, desea encontrar casa buena y formal; tiene buenas referencias, llamar al teléfono I-6208 informes. Sueldo no menos de $20. Llamar después de las 9 a.m.

SE DESEA COLOCAR UNA MUCHAcha de color, para cocinar y limpiar. Tiene referencias y duerme fuera. Telf. M-1307.

SE DESEA COLOCAR UNA JOVEN de color, para cocinar o limpiar, a matrimonio solo o corta familia. Tiene referencias y duerme en la colocación. Informes: San Lázaro 380, Jacinta.

120 MANEJADORAS

SRA. ESPAÑOLA MEDIANA EDAD, desea colocarse para manejadora o criada de manos o cuartos. Tiene referencias. Teléfono F-3194.

MANEJADORA DE COLOR, CON buenas referencias; es de mediana edad, entiende de niños pequeños; va fuera de la Habana. Informan en San Lázaro 34, bajos, o al Tel. A-6988.

107 INSTITUTRIZ

INSTITUTRIZ: SE OFRECE SEÑORIta americana, de 35 años, buena presencia, llegada hoy de Miami. No habla español y puede enseñar todos los grados. También es profesora de música Va al campo: M-7730 y A-9342. Miss Eva.

125 CHAUFFEURS

CHOFER ESPAÑOL, DE MEDIANA edad, solicita casa particular; con referencias de las mismas. Teléfono F-2131.

DESEA COLOCARSE CHAUFFEUR español en particular o comercio con buenas referencias y muchos años de práctica y teoría. Para informes teléfono M-5287.

CHOFFER 16 AÑOS PRACTICA ME cánico en general, electricista conoce navegación costa Norte Cuba, Habana-Santiago, alto Haití, Puerto Rico, Jamaica. Buenas ref erencias. M-3215. Dpto. 16.

129 OFICINISTAS

SE SOLICITA JOVEN MECANOgrafo, al tacto, con excelente ortografía castellana y experto en operaciones de aritmética mercantil. Sueldo: $50.00 mensuales. Dirigirse antes del día 11 a las 5 de la tarde al señor F. García, Empedrado No. 34, Habana.

SE DESEA COLOCAR UNA SEÑORIta para mecanógrafa o taquígrafa con buenas referencias. Telf. X-1894.

131 OFERTAS VARIAS

SE DESEA COLOCAR UN MATRImonio español él para criado, habla inglés, hace coteles, ella para cocinera, bordor y coser, tienen referencias, dirigirse a San Ignacio 86, preguntar por Aurora o al teléfono M-4896 por Alfonso, también se coloca sola.

PROFESIONALES

1 ABOGADOS Y NOTARIOS

DIVORCIOS
Muy rápidos, precios económicos y plazos cómodos. Matrimonios en su domicilio. Dr. Angel Fernández, Obrapía 17.

DIVORCIOS RAPIDOS, EN DIEZ días, económicos, pagos cómodos, con toda clase de garantía para usted, Bufete: Reina número 78, bajos, de 12 a 2 p. m. López.

PROCURADORES

ME HAGO CARGO DE DEMANDAS, divorcios rápidos matrimonio notarial, cartas ciudadanía, declaratoria de herederos. Véame. Anticipo gastos. Bufete de Alberto Cuervo, edificio La Metropolitana 342: M-2808, O-Reilly y Aguacate.

2 DRES. en MEDICINA

VARICES
Y SU NUEVO TRATAMIENTO
Nos permitimos recomendarles a las personas que padezcan de **VARICES** y **ULCERAS VARICOSAS** su aplicación, en la seguridad que obtendrán la curación definitiva de su enfermedad.

Reconocimientos gratis, de 8 a 12 m. Dragones 19, altos, esq a Rayo.

COMPRAS

MUEBLES Y PRENDAS

530: COMPRO MUEBLES
general: pianos, máquinas escri-
ser, objetos Arte, antigüedades,
vajillas, adornos oficina, li-
bados, muebles clínicos, casas
tas. Negocio rápido, «La Pre-
» U-2530. San Rafael y Oquen-
lado del bar.

A-6628: COMPRO
modernos, neveras de porce-
objetos de arte, máquinas de co-
escribir, muebles de oficina, ra-
dios y equipajes finos
Pagamos más que nadie.
"LA REGENCIA"
Suárez, 8 y 10. Telf A-6628.

PRO MUEBLES: X-1012
y corrientes, máquinas de co-
escribir, lámparas radios escri-
neveras, vajillas, libreros y
os que deseen vender Pagamos
El Art. J del Monte 142

COMPRAMOS MUEBLES:
máquinas coser, escribir, radios y
objetos. Pagamos bien. Avíse-
A-9115. «Casa Arias», Angeles
quina a Sitios. Vendemos bara-
máquinas Singer, como las de-

RAMOS MUEBLES DE USO DE
modernas y aceptamos cam-
bio en sillería Viena, como
de todas clases. Galiano 94,
M-9103 Ventas a plazos.

M-2680
COMPRO MUEBLES
establecimientos, baúles,
máquinas coser y escribir,
objetos Arte, vajillas. Li-
casas completas. Todo lo que
vender. Trabajo los domingos.
al campo.

VIDRIERAS
M-9136
COMPRA Y VENTA
muebles para oficinas, máquinas
escribir y coser, radio de onda
corta
BAULES Y MALETAS
refrigeradoras, molinos cafés
CAFES Y FONDAS
vitrinas, cajas hierro, arma-
mesas, divisiones y mamparas.
Compro casas completas,
hoteles, refrigeración
OBJETOS DE ARTE
gabinete médico, mesas opera-
torios, sillón inválido. Tenemos
gran surtido.
Visítenos.
Salud 11: M-9136

DINERO
Sobre joyas.
En todas cantidades.
"LA PERLA"
Aguilar 84, casi esq. a Galiano
Telf. A-8222

M-2655
COMPRO MUEBLES

ORO, PLATA Y PLATINO
pagamos en prendas de todas cla-
objetos de plata, bandejas, can-
cuchillería, escribanías, cajitas, juegos
de café, cubiertería, fruteros, etc. No
importa que estén rotos. Esmeraldas,
brillantes, zafiros y rubíes finos.
CARBALLAL Y HERMANOS
San Rafael 138, entre Gervasio y
Belascoaín. Telf: U-5744.
Pagamos bien y vamos a
domicilio.

A-6266: COMPRO
y cambio muebles, joyas y
de Arte. «La Numancia»,
145: A-6266.

PRAMOS MUEBLES USADOS,
máquinas de escribir y coser. Paga-
más que nadie. Díaz y Chao. Te-
U-5154

795: COMPRO MUEBLES
más que nadie. Llame y se
dará. Dinero en mano Vamos
Máximo Gómez 85. Teléfono
A-7795. También Cambiamos
Podemos, muy barato.

620: COMPRO MUEBLES
de cuarto, comedor, sala,
sueltas, neveras, refrigerado-
máquinas de coser y escribir,
de oficina, radios y equipa-
completo casas de huéspedes. «La
». Salud 3: A-6620.

UTILES DE OFICINA

MPRES: COMPRO Y VENDO
máquinas de escribir, sumar y cal-
mimeógrafos adresógrafos, y
de oficina, fluses y capas, a
Monserrate 39 y Parque de Za-
Teléfono A-8954.

INSTRUMENTOS DE MUSICA

PRO PIANOS DE TODAS LAS
Cuartos de cola y Verti-
que estén buenos y sin comején
Domínguez, Zulueta 36½,
Dragones. Telf. M-3040.

OBJETOS VARIOS

PESAS Y PIEZAS SUEL-
compro y vendo todas marcas
Voy al campo. Escriba
tarjeta acudiré inmediatamente
Consulado 68, Habana.

Arrendamientos.

FINCAS RUSTICAS-URBANAS

ESTIMO ARRIENDO POR UNO
años, el balneario de las
playas Hawaiana, con sus
bohíos, etc. Escriba o vi-
René Martínez, Playa de Gua-

ENDAMIENTO: FRENTE A FIN
Aguila», en el Cotorro, ca-
carpintería con 4 hermosas ha-
gran sala, comedor, etc.,
modernos, cincuenta pesos
contrato por años. Agua
de acueducto y luz eléc-
Informan: Teléfono A-7775, Sr

REPARACIONES

MUEBLES Y PRENDAS

REPARACIONES DE MUEBLES

CASA «CORO»
Compramos toda clase muebles. Com-
muebles maderas, chapas y tapice-
Especialidad en colores. Lim-
pieza de muebles a domicilio.
Aguila 27, entre Angeles y Aguila.
Teléfono: M-2127.

REPARACIONES

42 MUEBLES Y PRENDAS

REPARAMOS SUS MUEBLES, POR poco dinero, dejándolos nuevos. Casa Pardo: U-5761. Los modernizamos, barnizamos a muñeca y esmaltamos «Duco». Pinturas kimbre a vapor y neveras. Tapicería en general. Azogamos espejos. Trabajos garantizados. San Rafael núm. 130.

REPARACIONES DE MUEBLES: Barnizamos a muñeca, hacemos trabajos de tapicería, reformamos muebles a precios módicos. Telf. U-1424. También pueden visitar nuestra exposición de muebles de calidad, a precios verdaderamente asombrosos. Mueblería García Espinosa. La casa que no cobra el lujo, San Rafael y Soledad.

VENTAS

48 CASAS

ESQUINA CON ESTABLECIMIENTO bodega, Víbora, 390 metros y dos casas más, mamposteria, rentan $45; todo $3.800. Marcial Rodríguez. Amistad 156. M-4806.

VENDO CERRO, PORTAL, SALA, 2 cuartos grandes, servicio sanitario, mampostería; otra, portal, sala grande, cocina, servicio, traspatio, $2.600, las 2, mampostería cielo raso. I-6334. Propietario: León.

SE VENDE
Una residencia para familia, con todas sus comodidades, fabricación moderna, Enamorados y Serrano, informes en la misma de 4 a 5.

PRECIOSA CASA, REPARTO LA Sierra. Modernísima inmediata tranvías, guaguas; la mejor calle, muchas comodidades; 5/4, saletas, baños, 1/4 servicios criados, garages, traspatio. Lealtad 143, altos.

CALLE 28 Y 7a. AVENIDA-MIRA-mar. Elegantes residencias, 2 plantas, 3 y 4 habitaciones, demás comodidades. Detalles de lujo próximas a terminarse. Verse a todas horas. Informa Julio Alemany, Arquitecto. F-3308.

CASA-QUINTA
En $4.000 con sala, comedor, hall, 5 habitaciones, baño completo, portales y garage; electricidad, teléfono y agua, 10.000 varas de terreno cercado; cocos y otros frutales. A 15 minutos de la Víbora por carretera. Puede dejarse alguna cantidad en hipoteca. Informes Telf. I-5940.

VENDO LA MEJOR CASA EN EL mejor lugar, estilo moderon. Véala, es una ganga. Calle E entre 16 y 18, Almendares. Otra en la Calzada de Columbia entrada a Belén: Nicolás Gómez, Constructor FO-3471.

VENDO CASA MODERNA TCHOS monolíticos en Reparto Almendares, Lanuza 71, entre Díaz y Ave. de Columbia, tiene portal, sala, 2 cuartos, cuarto baño completo, comedor, cocina y patio. Cercado todo, independiente. Precio: $2.500-00. Informes en la misma.

VENDO CASA SANTA CATALINA 71 entre San Lázaro y San Anastasio. Víbora. Sala, saleta, 3 cuartos, cuarto criado, baño y patio. Mide 6.40 frente por 27.50 fondo y mampostería muy cerca Calzada de Jesús del Monte. Gustavo Ridríguez. Infanta 93, altos. No corredores. Precio: $3.100-00.

ALMENDARES: SE VENDEN 472 varas en ellas fabricados seis cuartos de techos monolíticos, con dos baños, dos cocinas, lavadero y patio. Tiene al frente terreno para fabricar una buena casa. Informa su dueño: J. González: M-2602. O-Reilly 26. Precio: $3.000.

CASA MODERNA VENDO. CALLE Milagros 96, esquina a Lawton, portal, sala, comedor, tres grandes cuartos, cocina grande, baño completo, lavadero y patio. Precio $3.200. Informes en la misma.

MARTINEZ Y PRIETO
HABANA
$35,000: San Isidro, dos plantas, moderna; Corrales, 2 plantas: $6,000; Obrapía: $3,800; Castillo, 2 plantas, moderna: $7,500; Revillagigedo, (antigua): $4,500. Martínez y Prieto, O-Reilly 23: A-6951 e I-3456.

Virtudes, 3 y media plantas, moderna: $3,500; Lucena, 2 plantas, (apartamentos): $17,000; San Rafael, 2 plantas: $8,500; Prado, 4 plantas: $40,000; San Rafael, (esquina): $23,000. Martínez y Prieto, O-Reilly 23: A-6951.

VEDADO
Calle 25: jardín, portal, sala, hall, 4 cuartos, cuarto alto: $6,500; calle Paseo, 537 metros: jardín, portal, sala, hall, 4 cuartos, comedor, garage, cuarto de criados: $14,000. Martínez y Prieto: A-6951 e I-3456.

LA SIERRA
Frente al parque 2 plantas: jardín, portal, sala, recibidor, cuarto de criado y garage 2 máquinas. Altos: 5 cuartos, 2 baños: $11,000. Martínez y Prieto, O-Reilly 23: A-6951 e I-3456.

VIBORA
Paz: jardín, portal, sala, comedor, 2 cuartos, garage: $4,200; frente parque Mendoza: jardín, portal, sala, saleta, 3 cuartos, galería, comedor, cuarto criados: $4,300. Martínez y Prieto, O-Reilly 23: A-6951 e I-3456.

Próxima Calzada: portal, sala, 3 cuartos, comedor, cielo raso: $2,100; Tejar, casa frente y 6 cuartos independientes: $3,000; Dolores, moderna: $2,000; Estrada Palma: $9,000. Martínez y Prieto, O-Reilly 23: A-6951 e I-3456.

CERRO
Zequeira: sala, saleta, 3 cuartos, baño completo: $2,200; Atocha: sala, comedor, 4 cuartos: $1,900; Zaragoza: sala, comedor, 4 cuartos: $1,700, (antigua). Martínez y Prieto, O-Reilly 23: A-6951 e I-3456.

SOLARES: GANGA
Esquina Loma de Chaple, linda vista a La Habana, 880 varas, a $4.50 vara; pegado a San Francisco y Calzada, 10 por 30, a $4.00 metro; Estrada Palma, 2 solares, a $4.500 metro. Martínez y Prieto, O-Reilly 23: A-6951 e I-3456.

Para hipotecas, vea a
MARTINEZ Y PRIETO
O-Reilly 23. Telf. A-6951.

GERARDO MAURIZ: N-7586
METROPOLITANA 538
Vedado: Casa de una planta: 5 habitaciones, 2 baños, garage 2 autos, patio frutales: $18,000, regio palacete, esquina, calle 17; otro, Calzada; otro, Avenida de los Presidentes. Gerardo Mauriz: M-7586, Metropolitana 538.

Vedado: Bonito chalet moderno, brisa, a la entrada del Vedado: 4 habitaciones, garage: $14,000; otro, con 4 hermosas habitaciones: $12,000, garage 2 autos. Gerardo Mauriz: M-7586 Metropolitana 538.

Vedado: Espléndida residencia, 1.133 metros, esquina, próximo 23: $32,000; otro chalet, 7 habitaciones, 2 baños, 2 garages, patio con frutales: $30,000; regio palacete, mucho terreno. Verdadera ganga. Gerardo Mauriz: M-7586, Metropolitana 538.

Alturas de Almendares: Precioso chalet, mucho patio, situación admirable: $12,000; otra residencia de esquina, 4 habitaciones, 2 baños: $10,000; otra: $5,500; otra, frente al parque: $9,000. Gerardo Mauriz: M-7586, Metropolitana 538.

VENTAS

48 CASAS

CALLE 12, ALMENDARES: VENDO casa moderna, jardín, portal, sala, hall dos habitaciones, baño intercalado, comedor, cocina, garage para dos máquinas. Al fondo tres habitaciones. Precio $4.000. Su dueño J. González. O-Reilly 26. M-2602.

SE VENDE CHALET MODERNO, AL-turas del Río Almendares, calle Catorce entre Avenida América y Avenida Almendares, lugar céntrico. Planta baja: jardín, portal, sala, biblioteca, comedor, breakfastroom, cocina, cuarto y servicio de criados, terraza y lavaderos. Planta alta: cuatro amplias habitaciones, closets, terazu y lujoso baño. Informan dueños, arquitectos García Meltin y Gómez Millet. Telf. A-4010.

ALTURAS DE ALMENDARES
Vendo chalet de dos plantas, situado próximo a Rivero y a la Calzada. Se componen los bajos de jardín, portal, sala, recibidor, hall, comedor, cocina y pantry, cuarto y servicio de criados, gárage, cuarto y servicio de chofer y traspatio. Altos :5 cuartos, 2 baños y dos terrazas. Precio: $13,000. Informa su dueño: FO-2188.

$3.600 VENDO HERMOSA CASA MO-derna Víbora, jardín, portal, sala, saleta, 4 cuartos, comedor, lujoso baño, patio, traspatio, una cuadra tranvías ómnibus, facilidades, dueño informa teléfono A-9173.

ALTURAS DE LA HABANA. JUAN Bruno Zayas y Luís Estévez, Chalet nuevo sin estrenar para personas de buen gusto, puede verse a todas horas, fácil pago. García U-1363 Alvarez, FO-3137.

GANGA. CASA MALOJA 62, PRO-ximo Angeles, 200 metros, 5 habitaciones bajas y dos altas, etc. $2000 contado y reconocer $3.000 al 7 por 100. Solar calle Zapotes, Santos Suárez, 500 varas, $900 Marrero Aguiar 27 M-7774 y U-6671.

GANGA: SOLAR EN $550.00. MIDE 15.33 por 58.96. Total: 903 varas. Calle Avellaneda casi esquina a Benito Lagueruela, reparto Rubio, Víbora. Dueño: Muralla 7, altos, apartamento núm. 1.

CALZADA DE AYESTARAN
Vendo solar de esquina de fraile, con una medida de 1,500 varas. Construído todo de madera, rentando $120.00. Precio: $14,000. Calle Montoro, próximo a Carlos III, vendo solar de 18 por 47, con una nave de mampostería. Precio: 8,500 pesos. Informa su dueño, Chacón 23, altos: M-8182.

ALVAREZ Y ROJAS
CONSTRUCTORES: FO-3137
Vendemos: Alturas de La Habana, lujosa residencia, nueva, sin estrenar, confort y distinción, Véala a todas horas, en Juan Bruno Zayas y Luis Estévez. Fácil pago.

ALVAREZ Y ROJAS
CONSTRUCTORES: FO-3137
Vendemos: reparto La Sierra, lujosas residencias, nuevas, sin estrenar, confort y distinción, amplias. Véalas a todas horas, calle Ocho y Tercera. Fácil pago.

LAWTON. VENDO ESQUINA DE altos bodega carnicería solar anexo 4.500 pesos calle Cádiz vendo casa sala, saleta, tres cuartos, azotea 2.200 pesos. Monte 13. Fernández.

OJO. POR EMBARCARSE SU DUEÑO se vende linda casita en $4.500, con terreno para fabricar otra punto alto y saludable. Trato directo con el dueño. Informan FG-2261.

REPARTO MONTEJO, 2 CUADRAS Calzada, véndese gran casa Villa Elvira, mucho terreno y frutales, punto alto y muy sano: $800 y resto $900 mensualidades. Dueño: FO-3134.

ESPLENDIDA CASA MADERA TE-jas: sala, comedor, 8 cuartos, etc., doble forro, mucho terreno, frutales, pegado Estación Ferrocarril Naranjito, véndese $1.000 resto mensualidades cómodas. Dueño FO-3134.

ARMAS 30, CASITA AL FRENTE, con sala, comedor, 2 cuartos, etc., al fondo independiente: 5 cuartos, ta $34. Véndese: $2.800, con facilidades. Dueño: FO-3134.

CALZADA DE COLUMBIA Y AVE-nida Consulado, esquina mampostería con bodega «La Loma», y tres accesorias, renta $30. Véndese: $3.000, con facilidades. Punto céntrico. Dueño: Telf. FO-3134.

SE VENDE EN LA VIBORA HER-mosa residencia costó treinta y tres mil pesos, se dá en 9 mil, nueva, muchas comodidades. Su dueño F-6922

VENDO SOLAR, AVE. 7, PROXIMO Calzada Columbia Ciudad Militar, Chalets Barraqué, Brisa, punto alto, medida de frente que quiera, a $1.00 vara. Dueño: Fuentes 24 entre D y E

VENDO EN SANTOS SUAREZ DOS casas de mampostería techo monolítico, fabricación de primera, precio económico con facilidad de pago y una de madera a $6.50 vara terreno y fabricación. No corredores. San Bernardino y Paz, apartamento No. 1, (Pedro).

AMPLIACION DE ALMENDARES. Casa al terminarse, Avenida Segunda y calle Once, el mejor lugar del Reparto, cerca Iglesia, parque de la fuente, vías de comunicación, etc. Garage, tres cuartos, dos baños, cocina, pantry. Todo de primera. Informes en la misma a toda hora.

VENDO ALTURAS DE JESUS DEL Monte, Reyes 19 y Luz, con 3 mil en mano. Portal, sala, 3 cuartos, baño intercalado, comedor, cocina y traspatio con frutales. Véala, ganga.

VENDO CONDESA 44 B, 88 ME-tros en dos plantas. Sala, comedor, un cuarto, baño, cocina y patio en los bajos. Citerna y motor. 3 cuartos y baño en los altos. $4.600 puede dejar 2.500 hipoteca hasta año 1942. Informan de 3 a 4.

VENDO VIBORA SAN FRANCISCO pegada Calzado, 7 frente por 35, sala, saleta 4 cuartos, baño, cocina, patio, 5 mil pesos, San Francisco 28.

$650 LIBRE GRAVAMEN, VENDO bungalow acabado fabricar; jardín, portal, sala, dos cuartos, cocina, servicios, traspatio. Grant 14 entre Maceo y Céspedes, Barrio Azul. Dueño: A-9173.

PRECIOSO CHALECITO DECORA-do. Acera sombra, claro, fresco. Portal, sala, saloncito fumar, comedor, pantry, cocina, servicios criados, 3 cuartos baño intercalado, pasillos, patio grande cementado, pérgola, grandes arecas, rosales, enredaderas. Todo nuevo. Magníficas vías comuinicacióón. $3.200. Libre gravámenes. También realizo solar Curva Montalvo. FO-2866.

VENDO DOS CASAS EN SANTA Amalia una en $700.00 y otra en $900.00, además solar con gran cuarto en $475.00. Verlas con Sereno del Parque Santa Amalia.

VENDO CASA EN LUYANO, 200 metros fabricados, techos monolíticos, diez habitaciones, renta $40.00. Precio: $2,700. Otra, en Sitios, de dos plantas: sala, saleta, comedor y diez habitaciones. Precio: $8,500 y renta $90.00. Otra en Vives, 350 metros fabricados, de dos plantas, dos casas altas y dos bajas. Precio: $12,000 y renta $120.00. Solar en el Crucero, de 900 metros, en $7,000. Informea su dueño: Bolsa de Valores de la Habana, Obrapía 33. Andrés Pérez.

VENTAS

48 CASAS

RESIDENCIA $10 500. ALTURAS Almendares, próximo al Puente, seis habitaciones, tres baños completos, garage 2 máquinas, fabricación de primera rematada por hipoteca, doce mil, informes A-9173.

VENDO VEDADO CALLE J CERCA Calzado, gran casa en solar completo, buena fabricación, 18 mil pesos. Cuba 50.

SE VENDEN DOS CASITAS DE mampostería, a cuatro cuadras de la Calzada en la Lisa, Marianao. Se dan muy baratas. Informan Cerro 765, A. Mijares. No corredores

REVILLAGIGEDO No. 59 SE VEN-de esta casa; para verla en la misma C No. 7, trato directo con el dueño. Telf FO-2161.

GANGA VENDO ESTAS CASAS AL-mendares jardín, portal, sala 2 cuartos baño, comedor, cocina, garage, $2.600; otra portal, sala, 2 cuartos, baño, comedor cocina, patio $1.350. Chirino: FO-2724.

CALLE B. NUMERO 47, REPARTO Almendares: jardín, portal, sala, 3 cuartos, dos closets, baño lujoso, comedor, pantry, cocina, lavadero, garage cuarto y servicio de criados, patio y traspatio, frente tranvías Playa. Renta 40 pesos. Precio: $5,950. No corredores. Informa su dueño: Telf. A-6304.

VENDO: $1,650, CASA DE MAMPOS-tería, portal, sala, recibidor, 2 habitaciones patio. Véala: San Carlos 2-C., entre Recreo y Moreno, Cerro, una cuadra Salvador, Alberto Cuervo, edificio Metropolitana 342: M-2808, O-Reilly y Aguacate.

VENDO EN $14,000, EDIFICIO DE 3 plantas, calle Animas, cerca Prado, cada piso con sala, saleta 3 habitaciones y comedor. Alberto Cuervo, Metropolitana 342: M-2808, O-Reilly y Aguacate.

AVISO. SE VENDE UN SOLAR EN lo mejor de la Calzada de Luyanó a una cuadra de Toyo todo está alquilado mide 50 varas de fondo y 14.25 de frente, muy barato, no corredores. Informes Telf. X-1254.

TEODORO CARDENAL
LA METROPOLITANA 310 Y 311
TELEFONOS A-9371 Y FO-1996
Hipotecas. Compro y vendo casas y solares.

REPARTO ALMENDARES. POR $7.000 y facilidades para el resto, puede adquirir moderna casa propia para renta produce $150 mensuales. Admito parte en finca rústica provincia Habana. Diga (por correo solamente) si es comprador. Sr. Martí, Galiano 47, altos.

Claudio de los Reyes
Compra-venta de casas
Dinero para hipotecas
Empedrado 35. Telf. A-7725.

LOMA DE CHAPLE
$1,900 libre gravamen, vendo casa Chaple 49, entre O-Farrill y Heredia, mampostería moderna, jardín, portal, sala, 2 cuartos, baño y cocina. Está vacía. Llave, bodega. Dueño: A-9173.

GANGA: SE VENDE CASA DE CUA-tro plantas, a dos cuadras del Capitolio. No corredores. Informes: I-3718.

VEDADO EN LO MAS ALTO Y EN-tre 29 y 31 se vende casa acabada construir, fabricación de primera, 5 cuartos, 3 baños, garage 2 máquinas patiecito interior Informan 29 y D, F-1812.

$1.900 PORTAL, SALA, 2 CUARTOS, baño intercalado, comedor, cocina, entrada para máquina. Calle de Mendoza y Avenida de Columbia, tranvías Marianao Parque y Calle Aguila en la esquina el dueño la vive.

VEDADO
Acabada de construir, vendo en la calle 8 entre 13 y 15, regia casa de dos plantas independientes, techos monolíticos, construcción de primera. Cada planta con gran sala, galería, recibidor, cuatro hermosos cuartos de familia, closets, dos preciosos baños intercalados, comedor al fondo, cocina, despensa, cuartos y baño para criadas. En cuerpo aparte, garage independiente para dos máquinas, dos cuartos de chauffeur y baño; precioso jardín y traspatio, 650 metros fabricación y 683 metros terreno. Véala de 8 a 6. Más informes: Julio C. Granda, Obrapía núm. 33. Telfs. M-5921 y FO-1668.

SE VENDE CASA ANTIGUA PE-ñalver No 21 entre Manrique y Campanario con 133.09 ms. $3.500. Informes C 276 entre 27 y 29 Vedado.

$1.500 FACILIDADES PAGO CASAS mampostería moderna, ómnibus puerta, jardín, portal, sala, 2 cuartos, cocina, servicios patio, traspatio. Avenida Apóstol y Betancourt, Los Pinos, para verse llamar dueño directo F-2225

49 SOLARES

VENDO EL MEJOR SOLAR DEL VE-dado, a media cuadra de la gran calle 23, a 5 pesos, el frente que quiera. Emilio Rodríguez: M-6886, Aguiar 98.

VENDO UN SOLAR O PARCELA, calle 19, Vedado: $1,850, buena medida, bien situado. Véame o llame: M-8668. Emilio Rodríguez, Aguiar 98.

VENDO SOLARES: $800.00, LIBRES de gravamen, lo mejor de Nicanor del Campo, guaguas y tranvías inmediatos, pequeña parcela. Vale el doble, sin corretaje: M-6886, Aguiar 98.

SE VENDE UN SOLAR EN LA 5a. Avenida frente al Miramar Yacht Club, sumamente barato, si usted desea adquirir una ganga no pierda la oportunidad llame al teléfono M-6480 de 8 a 12 a.m. al señor Rafael Rodríguez.

VEDADO: SOLARES, FRENTE CA-lle 23, miden 9.44 por 29.50 y 18.88 por 29.59, $7.50 vara. Calzada Columbia, lo que pueda desear desde $3.00 vara, calle 13 y 12, Nicanor del Campo. $3.00 vara, frente Parque La Sierra 21 por 50 $4.00 vara. Marrero. Aguiar 27, M17774.

SOLARES BARATOS. CALLE SAN Miguel próximo Mazón, mide 14 por 32.50, $15.00 metro. Otro Zequeira 81, pegado Infanta. 7.50 por 40 varas. $1.200. Marrero. Aguiar 27 M-7774.

AMPLIACION ALMENDARES. SO-lar esquina calle Once y Avenida Nueve, mide 16 por 23, $1.000. Otro, Avenida Nueve entre calles 10 y 9, $2.25 vara. Varios más. Marrero, M-7774 y U-6671.

VENDO HERMOSO SOLAR, VEDA-do, a 25 metros de calle 23, en 2.500 pesos. Fíjese en la situación y el precio. Aproveche. Propietario: Fernández. Aguiar 98: M-6886.

VENDO SOLAR CHICO, EN ENSAN-che de La Habana: $300.00 contado y $600.00 a plazos cómodos. Emilio Rodríguez, Aguiar 98: M-6886.

ESN LA BIEN APARECIDA LUYA-nó para una industria vendo 6.177 metros de terreno llano, abundante agua precio 65 centavos metro. Monte 13, Fernández.

GONZALO RODRIGUEZ E HIJO
Obispo No. 65 departamento No. 11. Se rematan varios solares en distintos repartos, desde 1.50 la vara teléfonos M-9533 e I-5080 particular de 10 a 12 y media y de 3 a 5 p.m.

EN PATROCINIO ENTRE J B. ZA-yas y Cortina, Loma del Mazo, Víbora, vendo un solar de 20x50, a 6 pesos el metro (doy facilidades de pago) También vendo una finca de media caballería frente a la carretera de Managua, a 4 kilómetros del Paradero de la Víbora. Informes por correo, Nicolás Ruiz, Obispo 79.

VENTAS

49 SOLARES

95 CENTAVOS VARA, COTORRO, frente carretera Central, acera brisa lado cuartel medida que desee oferta sólo hasta 15 este mes Morales, F-5128 y M-7345. Paseo No. 17 Vedado.

MIRAMAR: SE VENDEN DOCE MIL varas de terreno de mucho porvenir, con frente a la calle Primera, al balneario de Hornedo. Aprovechen esta oportunidad único lote grande en esa calle. Informes: G. del Monte, Habana número 86. Telf. M-2474.

MIRAMAR: VENDO UN SOLAR A la sombra, cerca del Reloj, entre Quinta y Séptima, terreno llano y buena cimentación, rodeado de buenas residencias. Informes: G. del Monte, Habana número 84. Telf. M-2474.

SE VENDE SOLAR: ALTURAS DE Almendares, costado del cine «Roxy», A. y Catorce. Mide 10 por 47.17. Verdadera ganga. Tranvía y ómnibus por la puerta. Informes: 19 número 289 Vedado. No trato con corredores.

PARA FABRICAR VENDO GERVA-sio entre Reina y Salud, 7x23 metros. 5.500 pesos. Cubo 50.

VENDO CALZADA JESUS MONTE, Chaple y Concepción, brisa, para fabricar, 11 metros 60 centímetros frente por 34 fondo. 10.500 pesos. Cuba 50.

GANGA: SOLAR EN EL VEDADO, 16 por 22.66 de fondo, la mejor medida del Vedado, calle 20, entre Trece y Quince, en $3,400. Informes: U-1932. No corredores.

QUEDAN MUY POCOS SOLARES libres bien situados en los Repartos de Almendares. Tengo uno 20x46 a $2.00. Muy pronto valdrá el triple. Cómprelo hoy. Dueño FO-3394.

GANGA. VENDO SOLARES VEDA-do y Almendares esquina de 26 por 37, $6.50 vara; otra de 12x47 a $2.75 vara; otro de 10x42 $2 75 vara; otro de 10x47, $2.25 vara. Chirino Telf. FO-2724.

VEDADO. VENDO 2500 METROS EN B y Malecón a $8. Facilidades pago. Dueño F-5471 de 1 a 3.

SOLARES, VEDADO
Calle 23, 14 varas de frente por 37 de fondo, a $8.50 la vara; próximo Línea y G., 7 por 39 metros: $18.50; próximo a Línea y Avenida de los Presidentes, 30 por 50, a $G20.00 metro; próximo a Calzada y J., 25 de frente por 22 de fondo, a $20.00; próximo a calle G., 15 por 39, a $18.00; próximo al parque Menocal, 13.66 por 50 a $15.00 metro; Calzada del Vedado, esquina, 22.66 por 50, a $22.00 metro; Calzada de Zapata, esquina, calle de letra, 500 metros, a $10.00; calle Cuatro, próximo a 23, 13.66 por 50, a $11.00. Gerardo Mauriz: M-7586, Metropolitana núm. 538.

REPARTO MENDOZA
Solares, $800; $900; $1.000, a $2.00 vara. Avenida Juan Bruno Zayas, cerca Colegio Maristas y Parques. Teléfono M-5090. No. 6723.

AVENIDA CENTRAL REPARTO AL-turas. En lo más alto, 17.69x30.60. Precio a $4.00. Dueño, Pedro Pablo Smith. Tejadillo, 16. M-3712.

EN GANGA VENDO 470 MIL ME-tros de terreno, con precioso frente de 750 de mar, todo de arena, igual a Varadero, a 13 millas del Morro. Puede hacerse un gran reparto para residencias de verano y un gran balneario. Escrita o visite a René Martínez Playa de Guanabo.

SE VENDE UNA ESQUINA QUE mide 417 metros, a una cuadra de San Rafael y dos de Galiano. Trato directo con el propietario. Para informes en Zanja 143.

50 FINCAS RUSTICAS

ZONA RICA, FINCA 31 CABALLE-rías empastada yerba paral, casas aguadas, palmar, cercada, frutos menores, caña. Precio 32.000. Marcial Rodríguez. Amistad 156. M-4806.

DE RECREO Y PRODUCCION, FIN-ca en calzada, magnífica vivienda mampostería, 1½ caballería, luz, teléfono, garages, aguada. Casas para operarios, frutales, palmas. Otra finca calzada, casa mampostería, garages, pozo, frutales: $3.800. Lealtad, 143, altos.

FINCA DE CULTIVO Y RECREO: Cuatro y media caballerías, 19 kilómetros carretera. Precioso y espléndido chalet: jardín, portal por cuatro costados, sala, comedor, cuatro cuartos, baño, comedor, cocina, garage 4 máquinas, gran establo cemento y hierro, caballerizas, grandes arboledas, 800 cocos, naranjos, etc. Mucha palma, río y manantial, 3 pozos, cada uno con su turbina de 6», almacenes, un magnífico silo, tubería por toda la finca, de seis y cuatro pulgadas, caña, hierba del paral, 60 vacas, bueyes, caballos, etc. Hay invertidos más de cien mil pesos, ofrécame. Lluria, Metropolitana, departamento 213.

VENDO GUIRA DE MELENA, FIN-ca caballería y media, pozo inagotable, regadío con aparato alemán, 6 mil pesos. Cuba 50

FINCA DE RECREO: SE VENDE frente carretera, 15 kilómetros del Capitolio, 108,000 metros. Precioso chalet, 7 cuartos, 3 baños electricidad, piscina, pozos, arroyos, 500 palmas y garage 3 máquinas: M-1082.

HORROROSA GANGA
Cinco caballerías, 40 minutos de La Habana por la Carretera Central, dos de caña, soberbia tierra colorada de fondo, con 3 casas, 2 pozos, frutales, palmas: $5,800 y reconocer $2,000 hipoteca moratoriada: U-2269.

CAIMITO: 3 CABALLERIAS FRENTE a carretera asfaltada, tierra primera de primera, precioso palmar, casa antigua de mampostería: $18 000. G. Mauriz: M-7586, Metropolitana 538.

FINCA PROVINCIA HABANA, 3 KI-lómetros frente carretera, 27 caballerías, río fértil, propia toda clase nutos del Capitolio: $2,750 caballecultivo, situación admirable, a 45 minutos del Capitolio: $2,750 caballería. G. Mauriz: M-7586, Metropolitana 538.

GERARPO MAURIZ: M-7586
METROPOLITANA 538
Finca, provincia Habana, 3 kilómetros frente carretera, 27 caballerías, río fértil, propia toda clase de cultivo, situación admirable, a 45 minutos del Capitolio: $2,750 caballería. G. Mauriz: M-7586, Metropolitana 538.

Doscientas treinta caballerías, zona de Colón, tierras buenas, propia para caña o crianza de ganado: $300.00 caballería; otra, de 140 caballerías; y otra, de 80 caballerías, al mismo precio. Gerardo Mauriz: M-7586, Metropolitana 538.

Caimito, 3 caballerías, frente carretera, tierra inmejorable, agua abundante: $17,000; otra, Bauta, carretera, buena finca, 2 caballerías: otra, 3 cuartos: $5,000. Gerardo Mauriz: Metropolitana 538.

CABALLERIA Y CORDELES CERCA Instituto Cívico de Ceiba del Agua Casa, aguada, arboleda, 6 mil pesos. Cuba 50.

PARA VAQUERIA Y CAÑA
3½ caballerías, 15 kilómetros Habana, magnífica tierra negra, apeadero tren eléctrico, trasbordador de caña y trasiego leche. Se regala en 6.500 pesos. U-2269.

51 ESTABLECIMIENTOS

SE VENDE CAFE ZULUETA No. 71 con poco dinero puede hacerse usted de este café, por no poderlo atender su dueño Informes en el mismo Sr. Cruz de 10 a.m. a 6 p.m.

VENDO UNA BODEGUITA, $700. Mucho barrio, alquiler $15. Hay contrato, pero me es imposible poderla atender. Más informes: Indio y Monte. Benito. Café.

SE VENDE UNA CASA DE COMI-das. No paga alquiler. Informan: Monte 147, altos.

VENTAS

51 ESTABLECIMIENTOS

SE VENDE UNA PANADERIA PRO-ximo a la Habana, en proporción tratamos solo con personas que deseen comprar. Informes: San José No. 41, entre Luz y Altarriba, Jesús del Monte.

VENDO, VERDADERO CAFE EN zona de los bancos, muy económico en gastos; $4.000 con facilidades; una vidriera tabacos, calle Obispo, en $600. Informes: Villegas y Teniente Rey, Vidriera Café Alfredo.

SE VENDE UNA FABRICA DE HA-rinas y gofio, planta situada en Guanabacoa calle Delicias No. 31 esquina a Cruz Verde. Informan en la misma.

NEGOCIO. SE VENDE GUARAPERA frente cine Valentino, al lado zona Fiscal y Omnibus Aliados, con sus licencias, esquina de Tejas.

VENDO BUENA BODEGA CON CAN-tina, «El Criollito», situada en calle Dos esquina a Pasaje D., Buenavista, Marianao, con aparatos modernos, por no poderla atender su dueño y tener otro negocio.

¡OPORTUNIDAD! SE VENDE EN lugar muy céntrico un gran garage y venta de gasolina y aceites 40 máquinas en storage es un gran negocio y barato. Informes: garage Estrella 21 El Niño.

VENDO BODEGA CANTINERA SUR tida situada Calzada buen contrato, $3.000 con facilidades una vidriera tabacos surtida en $350. Informes: Villegas y Teniente Rey Vidriera Café Alfredo.

BODEGA CANTINERA EN $800
Una cuadra Belascoaín moderna, libre deudas doy facilidades de pago. Informes: San José y Belascoaín, Café, día y noche, Alvarez.

VENDO: CAFES, LECHERIAS, HO-teles, casa de huéspedes, barras, bodegas. Tengo el negocio que usted necesita. No compre sin antes verme. Dragones y Amistad, Manuel Torres café.

¡ATENCION! TODA PERSONA QUE quiera comprar o vender su establecimiento, en 48 horas, véame en Dragones y Amistad, café. Asuntos serios y reservados, Manuel Torres. Telf. M-4502.

BODEGA SE VENDE UNA MUY cantinera, por tener que embarcarse. Está bien surtida. Informa el dueño, no corredores. Neptuno y Consulado. Restaurant Morro Castle. Al falso de la Uz.

AL QUE DESEE ESTABLECERSE, vendo en importante puerto de mar, provincia Camagüey esquina con local para bodega y vivienda muy barata. 11 No. 131 entre K y L, Vedado Sra. Domínguez.

52 BOVEDAS Y PANTEONES

MAGNIFICA OPORTUNIDAD
Cedo regio panteón, cal

VENTAS

56 MUEBLES Y PRENDAS

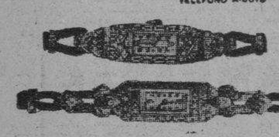

$9.50 y $10.50

$5.50

Estos preciosos modelos con máquinas garantizadas, pueden ser solicitados desde cualquier parte de la Isla, mandando 20 centavos más para franqueo, a la joyería y óptica Versalles, Prado 109. Telf. A-6613, Lorenzo del Toro.

POR EMBARCAR, VENDO EN buenas condiciones, todos los muebles: vajilla, cuadros de autor, estatuas, tapices, lámparas, etc., de mi casa; sala, Renacimiento Italiano, con magnfico espejo y vitrina; lujoso comedor y hall, Renacimiento Español; biblioteca y cuatro dormitorios. Comprando toda la casa, precios excepcionales. Informan: I-3429.

FAMILIAS: VENDO REGIO JUE. go de cuarto original, completamente nuevo, con butacón, y otro muy chico, nuevo también, por la mitad de su valor. Uno de comedor y otro de sala, de espejo colgado. También varias lámparas. San Rafael 143, letra E, entre Soledad y Aramburo.

JUEGO DE CUARTO 3 CUERPOS, de caoba en muy buenas condiciones, se vende muy barato, calle 8 No. 11 esquina a Dolores. Lawton.

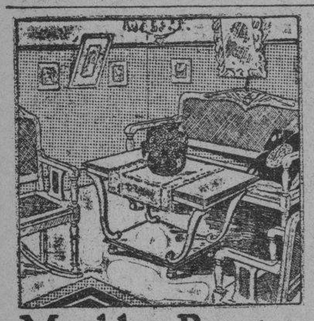

Muebles Baratos

Liquidación permanente de Radios, Juegos de Sala, Cuarto y Comedor. A VERDADEROS PRECIOS DE GANGA

VENGA A VERNOS EN SEGUIDA

AHORRARA DINERO, FACILIDADES DE PAGO, TOMAMOS SUS MUEBLES A CAMBIO

"LA CASA LOPEZ"

BELASCOAIN 76 ENTRE JESUS PEREGRINO Y POCITO. TELEFONO: U-1341

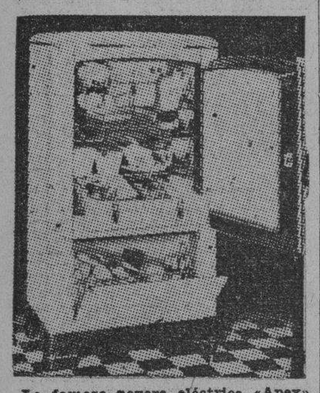

La famosa nevera eléctrica «Apex», el maravilloso radio «Colonial» y los modelos exclusivos de muebles, especialmente enchapados, que fabricamos en nuestros talleres, no tienen competencia en precio y calidad. Grandes rebajas durante este mes, al contado y a plazos.

LA CASA "RUISANCHEZ"

Angeles y Estrella. Teléfono: M-2024 Sucursal: mueblería y joyería «La Colonial», Reina 111 Teléfono A-9921 (En «La Colonial», se compran y cambian muebles, prefiriendo los de lujo).

SUSCRIBASE Y ANUNCIESE EN EL «DIARIO DE LA MARINA»

VENTAS

56 MUEBLES Y PRENDAS

REGIO JUEGO CUARTO MODERNO, sin estrenar, vendo mitad de precio por pelea de novios salud 104 entre Belascoaín y Santiago U-1313.

SE VENDE UN REGIO JUEGO DE comedor puro renacimiento. Costó $1.500 y se da de contado en 800 pesos. Véase Escobar 42 tercero.

NO PAGUE LUJO

Juegos de cuarto modernos, muy baratos; juegos de comedor, Renacimiento: $90.00; sala, a $25.00, todos de caoba. Antes de comprar, visítenos, Manrique número 73, entre San José y San Rafael. Telf. U-2484.

OBJETOS ARTE JOYAS

A precios increíbles liquidamos: Figuras de bronce y marfil, porcelanas lámparas y frigidaire, relojes de pared y pie, gobelinos, juegos de cubiertos de plata, de café, objetos de plata, muebles antiguos y modernos. También tenemos un surtido enorme de joyería fina.

LOS TRES HERMANOS

Consulado núms. 94 y 96 Telf. M-3534

VENDO CUARTO ARTE MODERNO 3 cuerpos, $35; otro, $65; uno finísimo enchape. Sala, comedor, último tipo. Radio Víctor 1936, $25. Aparador $8. Monte 384, San Joaquín.

FAMILIA VENDE LUJOSO CUAR- to caoba 3 cuerpos completo $125, regio comedor renacimiento estilo Bargueño, cueros policromados. Leving room $70, recibidor $45. Lámpara madera $25 Salud 54, Escobar y Lealtad.

FAMILIAS, GANGAS: JUEGOS DE cuarto, 3 cuerpos completos, $98.00; otro, $115.00; otro, $140.00; comedores, Renacimiento Español, $70.00; Arte moderno, $59.00; sala, 9 piezas; $40.00; recibidor, $62.00; living room, $98.50. No pierda la oportunidad. San Nicolás 63, al fondo de «La Epoca».

SE VENDE GRAN COMODA DE SA- lón, de caoba, raíz de tuya y bronce; y lámpara y dos candelabros de cristal y espejo dorado. Calle Ocho número 8, entre Tercera y Quinta. Vedado.

¿OLVIDO? HACE CIEN AÑOS, AL inaugurarse la Calzada Galiano y la Calle San Rafael, presidió el acto el pabellón de la madre España. Muchos de los que hemos celebrado el Centenario, nacimos bajo él, creó la propia España, descubrió y dió vida a 21 Repúblicas Americanas, otra en la Oceanía y conquistó el protectorado Marroquí, cubrió todos los mares, peleó en casi todos los países del Universo. La Revolución lo mató, la Revolución le inyecta vida. ¡Como hecho histórico, merece homenajearlo al resurgir como un nuevo Mesías redentor humano! ¡Honrar, ronra! J. Naveira, S. en C., Galiano 94, La Casa Ros y Novoa, se lo ofrece como final de fiesta.

ANTIGUEDADES: ALGUNOS MUE- bles y objetos de arte, cuadros, vajillas Rossental, jarrones de distinta porcelana, tapices, salón Auburson, 2 cómodas de carey y bronce, algunas lámparas antiguas. Ocho número 8, entre Tres y Cinco, Vedado.

Objetos de Arte

Gran surtido en adornos propios para regalos: muebles de Boule, jarrones, lámparas, cuadros, porcelana Dresden, Sevre, Capidimon; cuadros, figuras de bronce, marfil y otros objetos más.

La Predilecta

San Rafael y Oquendo, (al lado del bar). U-2530.

57 UTILES DE OFICINA

BOLSA DE MUEBLES DE OFICINA

EN CAOBA DEL PAIS, EN ESTILOS SENCILLOS Y DE LUJO. SU VISITA LE AHORRARA DINERO. ARCHIVOS Y ARMARIOS DE ACERO EN CUALQUIER MODELO. CAJAS DE SEGURIDAD TARJETEROS DE CONTROL VISIBLE «Y. AND E.»

RELOJES MARCADORES "CINCINNATI"

MAQUINAS DE ESCRIBIR "L. C. SMITH" PORTATILES "CORONA" MAQUINAS DE SUMAR "CORONA"

REPARACIONES. CAMBIOS CINTAS. PAPEL CARBON.

Compostela 53 y 55, entre Obispo y Obrapía. Telf. A-7744.

VENTAS

57 UTILES DE OFICINAS

MAQUINAS UNDERWOOD DE 25 pulgadas. Vendo mimeógrafo Edison 77, muebles pora oficina, archivos, armarios acero, cajas de hierro, divisiones, tarjeteros Kardet. Compostela 43, entre O-Reilly y Progreso M-8081.

MAQUINAS ESCRIBIR

Se liquida un gran lote, desde 15 pesos. Hay Underwood, Remington, Royal Wanderer, Woostock y otras marcas. También varias portátil, modernas y varias máquinas de sumar Burroughs y Dalton. Véalas en Merced 66: M-2991.

MAQUINAS ARCHIVOS

BUROS CAJAS PUPITRES Y MATERIALES DE COLEGIO

DINERO Y JOYAS

FLUSES Y CAPAS A $2.00.

Procedentes de Subastas.

LA HISPANO CUBA

MONSERRATE 39 y Parque SAYAI

TELEFONO A-8054

LIBROS E IMPRESOS

LIBROS Y MODAS

Liquidación, con grandes descuentos, de libros de importación europea. Libros de enseñanza elemental y superior. Revistas de modas en general. Agencia exclusiva, «La Femme Chic a París», «Chic Parisién» y todas sus publicaciones, las mejores del mundo. Pídalas a esta librería. Compra y venta de libros antiguos en general, con y sin grabados. Cubanos, o que traten de América, se prefieren. Librería Albela, Belascoaín y San Rafael. Telf. U-5783 Apartado 511, Habana.

59 RADIOS

SE VENDE EN $15.00 UN RADIO Stewart Warner de gabinete, 9 bombillos, onda larga. Línea 89 altos, entre 4 y 6. Vedado.

SOLAR: 8.000 VARAS, LOS PINOS, 40 varas frente Calzada Aldabó, por 200 de fondo, propio finquita recreo. Véndese a 20 centavos vara. Algunas facilidades, FO-3134.

RADIO GABINETE 10 TUBOS 5 bandas todas ondas, completamente nuevo, lo venda baratísimo. Calle 4 entre 11 y 13 departamento 8, Pasaje J.F. Sr. Vázquez, La Sierra.

60 INSTRUMENTOS DE MUSICA

$68.00: VENDE FAMILIA PARTICU- lar piano moderno de gran marca, lindo sonido, su banqueta. Está flamante. Pregunte por Sra. Margarita San Anastasio 1, esquina a Pocito, Víbora.

VENDO PIANO MODERNO SIN CO- mején barato con facilidades de pago máquina Singer ovillo. Otra Remington portable y otros objetos más «El Brillante» Aguila 139

LA PREDILECTA

LA CASA QUE NO COBRA EL LUJO

GRAN OCASION

PIANOS DESDE $4.00 MENSUAL EN ALQUILER, DESDE $2.00

Tenemos el mejor surtido de las afamadas marcas europeas y americanas Steinway, Rönisch, Blutner, Mehlin, Fischer, y otros

GRANDES FACILIDADES DE PAGO

SAN RAFAEL Y OQUENDO (al lado del Bar)

$70 VENDE FAMILIA PARTICU- lar su piano moderno en flamantísimo estado garantizado sin comején, excelente marca, preciosas voces y su banqueta. Buenaventura 33 esquina a Concepción. Víbora.

ANTES DE COMPRAR SU PIANO, visite «La Internacional». Esta casa cuenta con un surtido de pianos alemanes y americanos, de las más famosas marcas. Facilidades de pago, San Rafael 57 esquina a Campanario: A-6100.

CONSERVATORIO. LIQUIDA SUS pianos de estudio y de concierto, las mejores marcas. A primera oferta, por embarcarme Véalos calle 12 número 7 entre F y G frente a la dulcería «Habana». Reparto Batista.

VENDO REGIO PIANO DEL FAMO- so fabricante Baldwin, gran intensidad de sonido. Es una orquesta por sí solo. Propio para gran salón o persona de gusto. Muy barato. Dragones, frente al teatro «Martí».

AFINADORES

AFINE SU PINAO POR $2.00, CON toda garantía y seguridad. Manuel Domínguez afinador-mecánico, graduado en la Escuela «Danguard», de New York. Taller de Reparaciones. Dragones entre Prado y Zulueta. Teléfono M-3040.

VENTAS

61 DE ANIMALES

ANIMALES: POR NO PODER ATEN- derla, vendo mi colección de gallinas Brahmas Armiñadas y Leghorn. También dos gallos con premio de Exposión. F-4373.

SE VENDEN CONEJOS BLANCOS, gansos, kikiriquís blancos y palomas coli-paba. Reparto Juanelo, Serafina y Castillo.

SE VENDEN CACHORRITOS DE PE- rros Spitz, legítimos. Rodríguez 68-B., esquina a San Benigno.

IMPORTAMOS Y VENDEMOS SE- mentales de raza como caballos, asnos, cerdos, carneros y toros de las razas lecheras como Holstein, Ayshire, y Jersey, de las razas «dual purpose» como Minking Short Horn y Brown Swiss y de las razas de carne como Aberdeen Angus, Short Horn y Hereford. Harper Brothers. Concha 11, Habana. Teléfonos X-1649 y FO-7342.

SE VENDEN

Cachorros Doberman-Pinscher, con Pedigree, inscriptos en la American Kennel Club de Nueva York. Informes: villa «Rosa». Lisa, Marianao. F0-7441

URGE VENTA

Piano en perfectas condiciones, magníficas voces R. C. Houcard, modelo Dase. Ultimo precio: $60.00. Acosta 75, entre Compostela y Picota. Para verlo, de 1 a 3 p. m.

DIEZ DIAS PERDIDA GATA BLAN- ca y negra, entiende por «Linda». Pecho blanco, lunar negro en el pecho, tamaño de un peso, cabeza, orejas negras, como un antifaz, cara blanca. Gratificaré Sol 64, altos.

VACAS DE RAZA: TAN FINAS Y de tanta cantidad como las importadas. Pueden verse a todas horas, en Calzada de Boyeros entre Zanja Real y Loma de la Mulata, Cerro.

VENDO A PRECIO DE SITUACION: mulos, carros y arreos, de todas clases; caballos, mulos de monta y Pony, 4 potros sementales, 7 y media cuartas, bonito color; 40 mulos criollos, domados, de monta y carreros; carros cerrados, para lecheros; y un burro semental, criollo; una cesta de mimbre, con sus arreos, montura y una Pony. Domingo Jarro, Marina y Atarés, Jesús del Monte: X-2876.

62 OBJETOS VARIOS

SE REGALA UNA CAJA CAUDALES alto, 37 pulgadas, 27 ancho y 28 de fondo. Para informes Edificio Carreño 3er. piso apartamentos 5 y 6.

SE VENDEN UNOS ENSERES QUE fueron de Industria de lavado. Informan calle de Cuba No. 156.

GANGA: VIDRIERAS MOSTRADO- res, caja caudales. Informan Galiano 108, lechería.

SE VENDE: TRANSMISION COM- pleta: ejes, cajas bolas, pedestales y poleas. Informan Galiano 119 Cuchillería.

VENDO Y COMPRO BIDELES, LA- vabos, bañaderas, inodoros, puertas, mamparas, divisiones maderas y toda clase de materiales de fabricación, 23 457 entre 12 y 14, Vedado. F-6764.

SE VENDE UN MAGNIFICO JUEGO de cubiertos de plata de ley en su precioso estuche de madera, compuesto de 109 piezas. Son franceses y completamente nuevos. Telf. F-4915.

SE VENDE UNA PAJARERA DE CE- mento en 15 pesos. 6 200 entre 21 y 23, Vedado.

OPORTUNIDAD POR REFORMAS 1 vidriera lunch, 1 mostrador cantina. En perfecto estado. Precio moderado. Informan Morro Castle, Neptuno y Consulado.

SE VENDE UNA CAJA CONTADO- ra National, de manigueta, con cinta: $69.99. Habana 81, entre Lamparilla y Obrapía.

IMPRESORES: VENDO 150 TITULA- res de plomo y madera, interlíneas, cuadrados, etc., a como quiera. Amistad número 63, Habana.

TOSTADOR CAFE CHEMINEA DE 50 piés por 6 pulgadas. Los doy a mitad de precio. Telf. U-3837.

PESAS Y BALANZAS. PARA CO- mercios, industrias, familiares, correos, clubs, ganado, caña, ingenios, laboratorios, hospitales públicas Trasbordadores para caña de acero estructural con romana de peso neto aéreo. Venta y servicio organizado en todo el país. Teléfono A-7807 General Equipos, S. A. Habana y Chacón.

COLMENEROS: TENGO CAJAS DE colmenas nuevas, sin armar, que vendo baratas. Sr. Ortiz, Apartado 1283. Habana.

VIDRIERAS CONTADORAS. MOLINOS CAFE HOBART.

Mesas de Vitrolite, sillas banquetas, mármoles, exprimidores jugo, pasteleras, caja caudales, pesas, neveras rebanadora jamón, contadoras National, enseres comercio. Compro cambio y vendo.

VIDRIERAS DE USO

Todos tamaños y formas siempre en existencia, de oportunidad Reparamos, cambiamos y construímos. Cano, Habana 116½, entre Amargura y Teniente Rey.

DINERO-HIPOTECA

63 SOLICITUDES

TOMO SOBRE 32 CABALLERIAS 7,000 pesos primera hipoteca; situada en Güines, casa aguada, pago interés 12% un año fijo. Más informes, Marcial Rodríguez. Amistad 156. M-4806.

DINERO EN HIPOTECA. — TENGO varias partidas para colocad con buenas garantías. José Serra Amador. Notaría de Castellanos. Reina 59.

TOMO EN HIPOTECA: $5 000, AL 8 por ciento, sobre casa moderna, de dos plantas, en el Vedado. Vale más de $25,000. Ramos, Malecón 28, Telf. A-7642.

COMPRO BONOS Y ACCIONES DEL Banco Asturiano, Compañía Cubana de Electricidad, Bonos Centro Gallego, También se pignoran. Compro y vendo Bonos y Acciones de todas las Compañías cotizables y no cotizables en la Bolsa. Manuel Piñol, Obrapía núm. 17.

64 OFERTAS

FACILITO DINERO CON RAPIDEZ y reserva absoluta sobre bóvedas y panteones, automóviles y maquinaria industrial, teléfono X-1263.

DINERO-HIPOTECA

64 OFERTAS

DOY DINERO EN HIPOTECAS, AL 7 por ciento. Operación en 20 horas. También sobre bóvedas, alquileres, etc. Compro casas. Alberto Cuervo, edificio La Metropolitana 342: M-2808. O-Reilly y Aguacate.

FACILITO DINERO SOBRE BOVE- das y panteones, desde 50 pesos. Mucha reserva. Firmo en el día. También hipotecas, desde 300 pesos. Informes: J. Llanes. Sitios 42 esquina a San Nicolás. Telf. M-2632

HIPOTECAS. DOY EN HIPOTECA sobre fincas rústicas y urbanas, hasta diez mil pesos. Trato directo o con corredores. Véame de 2 a 3 Edificio «La Metropolitana» 216 Coloma.

DINERO

Doy grandes y pequeñas cantidades en primera hipoteca desde el 7 por ciento en adelante, para La Habana y sus barrios. Compro y vendo casas, solares y créditos hipotecarios. Compro y vendo Bonos y Acciones.

Julio C. Granda

Obrapía 33. Telfs. M-5921 y FO-1668

DINERO

No pierda tiempo. Cuando necesite tomar dinero en hipoteca o pagarés, vea a M. Fernández, San Ignacio 50. Teléfono M-9272. De 2 a 5. Operación rápida y absoluta reserva.

65 BONOS Y VALORES

COMPRO BONOS Y ACCIONES DEL Banco Asturiano, Compañía Cubana de Elecuricidad, bonos Centro Gallego, también se pignoran, compro y vendo Bonos y Acciones de todas las Compañías cotizables y no cotizables en la Bolsa. Manuel Piñol, Obrapía No. 17.

66 GIROS Y LETRAS

CAJAS RESERVADAS

Las tenemos en nuestras bóvedas, construídas con todos los adelantos modernos y las alquilamos para guardar valores de los interesados. En esta oficina daremos todos los detalles que se deseen.

N. GELATS Y COMPAÑIA

106 Aguiar 108. esq. a Amargura.

PARA LAS DAMAS

67 PELUQUEROS

PACO. EX-EMPLEADO DE LLO- rens y de «Ray-Ja» se ofrece a domicilio. Especialidad en permanentes sin corriente (sin aparato ni electricidad), tintes Finedia Komol. Inecto Melenas, etc. U-5420.

68 MASAJISTAS

MADAME ELSA BRUNNER, MASA- jista, especialmente en el tratamiento para reducir el peso, reformar la línea para obtener la silueta moderna, fracturas, dislocaciones, reumatismos y masaje apropiado para cada afección Consultas: de 12 a 5 p. m. Teléfono U-1659. San Lázaro 318, bajos, entre Escobar y Gervasio. Habana

70 INTERES PARA LAS DAMAS

MODISTA-ZURCIDORA. ZURCIDOS semi-invisible. Especialidad en telas gruesas. Trajes de caballero y señora. Precios económicos. Blanco 1, bajos entre Malecón y San Lázaro.

SE HACEN VESTIDOS A LA MEDI- da a módicos precios. Dragones 23 altos teléfono A-8288 María Luisa.

SEÑORAS, GANEN DINERO. SEÑO- ras, ustedes pueden ganar el dinero que deseen sin dejar sus ocupaciones, escriban a productos «triunfal». Anita 10, Naranjito, Habana.

GOTAS SUBLIMES

Elimina las canas gradualmente en 7 días. Devuelve el color primitivo, hermoso y perfumado sin tintarlo. Se usa como loción. No mancha ni delata. Se verá libre de canas un año. «Encanto», «Precios Fijos», «Sarrá», «La Americana», «Taquechel, «Johnson», farmacias, Peluquerías. Representante Ramón Gualda, San Miguel 38. A-9986.

ROSAS Y FLORES ARTIFICIALES

Enceradas o sin encerar, perfectamente imitadas, que parecen naturales, propias para regalos. Se reciben órdenes en M número 126 altos, entre Línea y Trece, Vedado, Teléfono F-4065.

CORTE MODERNO NACIONAL

SISTEMA MENDEZ

Hágase experta profesora por el más moderno de los sstemas. Reconocido como el más rápido y práctico para la enseñanza de corte y costura, basado en las últimas modas de París. Su autora y directora señora Méndez ofrece y garantiza la enseñanza del mismo. Se vende en «El Encanto», «La Filosofía» y Academia Central, Neptuno 81, altos. Moldes a medida, de todas clases, se contar y se entalian vestidos. Estricta moralidad. M-6461.

POR UN PESO SE HACE EL VES- tido que quiera. Por 50 centavos, corto y entallo. Se dan clases de corte y costura. Manrique 28 casi esquina a Animas.

MODISTA

Rosalía Hernández

San Rafael 152-B., bajos esq. Oquendo: U.3127

Debladillo de ojo, a 2 cts. vara

Plisados de todos tamaños

bordados, festones y ojetes en colores. Forramos botones. Hacemos vestidos de alta costura y económicos.

El éxito de esta casa se debe a la calidad de sus trabajos. Tenemos mensajero

¡FUERA CANAS!. OBTENGA UN hermoso color: negro, castaño o rubio, usando la tintura **La Favorita.** Teñido del cabello $3.00. Estuche $1.00 De venta en todas las Farmacias. Depósito: Virtudes número 28.

PARA LAS DAMAS

70 INTERES PARA LAS DAMAS

SISTEMA MACHADO 1936

Academia Nacional de Corte. Sistema Machado, método 1936,. El más rápido y fácil de aprender. Estudiando este valioso método en su casa ustedes aprende en dos meses con título de profesora. Se venden métodos y se dan clases grttis por correspondencia. Pida informes a la inventora, señora Francisca Machado, San Lázaro 316, Habana.

VELLOS

Extirpación definitiva de los vellos de la cara, muslos, piernas, etc. Tratamiento garantizado. Sra. Alexander, calle Tercera número 381, entre Dos y Cuatro, Vedado.

SEÑORAS Y SEÑORITAS, EXISTE un medicamento exclusivamente para las mujeres. Se llama: «Gotas Metrol». Tomando las «Gotas Metrol», desaparecen los dolores y se regulariza el período menstrual Las «Gotas Metrol» son de efecto seguro en las suspensiones de 30 a 60 días. Pidan prospectos. Depósito: Farmacia del doctor Mata, San Lázaro 402. Habana. Teléfono U-6815

ENSEÑANZAS

75 PROFESORAS Y PROFESORES

MATEMATICAS (ARITMETICA, AL- gebra, Geometría), Física y Química (Bachillerato). Clases individuales y a domicilio. Precios módicos. A. Xiqués, calle 25 No. 210. Vedado.

INGLES .PROFESOR AMERICANO, título de dos Universidades. Extedrático Instituto Militar. Método rápido, moderno. Duncan Thomas, San Rafael 37, altos, M-2645, Departamento 24. También con mecanografía al tacto.

ESTUDIE POR CORREO. HAGASE Tenedor de libros en 3 meses 30 lecciones, Calculados mercantil en 3 meses 40 lecciones, oferta especial hasta el día 15. Envíe sellos y recibirá oferta especial. Academia Roosevelt Apartado 185, Habana.

PROFESORA INGLESA DA CLASES a particulares y colectivas, no da informes si no dejan dirección o número de teléfono. Llame al F-4186

PROFESORA DE INSTRUCCION: se ofrece para dar clases a domicilio y en su casa. Prepara para exámenes M-8734. Chacón 19.

INGLES. — PROFESOR SOLOMON, Graduate of the british American. College Canada y profesor de varios colegios de Habana, enseña bien y pronto. Conversación, Bachillerato, Comercio. Compostela 66, altos. Telf. A-6131.

RESIDENCIA PARA SEÑORITAS

ACADEMIA «SANTA TERESA»

San Rafael 71, entre Campanario y Lealtad: A-6874. Esta Academia situada en lugar céntrico de La Habana. Fácil comunicación con todos los centros de enseñanza, ofrece a las señoras y señoritas, estudiantes del interior, un pensionado cómodo, moral y económico, En la misma, se cursa Bachillerato e Ingreso a distintas Escuelas. Informes: Academia «Santa Teresa».

PROFESORAS TITURARES OFRE- cen servicios a domicilio y en su Academia, para Primera y Segunda Enseñanza: Inglés, Francés, Español, Taquigrafía Pitman, Mecanografía, Piano y Labores. Referencias honorables: F-4761 después de las 2 p.m.

INGLES: POR SOLO 3 PESOS AL mes por profesora de reconocida garantía. A domicilio. Por escrito a Mrs. R. Loeb, Calzada de Bejucal y Norte. Arroyo Apolo.

GARANTIZO USTED HABLARA IN- glés en breve, tomando clases individuales conmigo. Aseguro enseñanza gramática, rápida, perfecta. Especialidad conversación, perfeccionamiento. Competente profesora americana. Galiano 93, altos

MISS. CHRISTIAN: CLASES DE inglés, francés, privadas y colectivas, a domicilio o en mi casa. Preparo alumnos para examen. San Miguel 63, altos, entre San Nicolás y Manrique: F-5960.

MYCUT UNIVERSAL

Maravilloso invento patentado mundialmente para aprender Corte rápidamente Mycut es distinto a todo lo conocido. Enseñanza completa en 30 lecciones. En la segunda clase cortará cualquier prenda. No necesita hacer cuentas para aprender. También por correspondencia garantizo éxito. Virtudes 6, por Consulado. Habana.

¡SE SOLICITAN 500 ALUMNAS PARA APRENDER CORTE Y COSTURA, ABSOLUTAMENTE GRATIS!

Por el sistema «Alemany». Inventora: Sra Alemany. Directora: Srta. Delia. Aprenda Corte y Costura y hágase profesora titular. Absolutamente gratis se darán clases por espacio de **OCHO CLASES,** presentando este anuncio en la Central, San José 9. A primera prueba el traje le queda a su gusto. Sucursales por profesoras graduadas numerosas: Sra. De Alfonso, San Miguel 69, por Manrique; Srta. Hortensia Atocha 6, Cerro; Sra. de Orfila, Luz 26; Srta. M. Luisa, Telf U-5494; Sra. Matutina, A. Ramírez 18, frente a la quinta de Dependientes; Sra. de Cano, Carmen 17, Santiago de Cuba; Sra. de Landa, Consulado 93; Srta. Ofelia Chacón, Angeles 16, Santa Clara: Srta. Elena Santo Tomás 4, Cerro; Srta. Felicidad, Paradero Orfila, Marianao; Srta Josefina, 22 y Baños, Vedado; Sra. Otero, San Francisco 62; Sra. Zoila, Sitios 181; Sra. Mercedes, Apodaca 71 segundo piso. Damos clases a domicilio y cortamos moldes a medida.

PIANO, SOLFEO, .VIOLIN: $3.00 Profesora expertísima, sistema rápido y fácil. Piezas al mes, exámenes trimestrales. Especialidad en alumnos haraganes. Informes:: lunes y jueves, San Rafael 73, altos. Teléfono: FO-3397

OBSEQUIO DE LA ACADEMIA DE COMERCIO

LUIS E. CORRALES

Los que presenten quince centavos en sellos, recibirán una Aritmética Mercantil práctica. Clases: Teneduría de libros Taquigrafía. Ortografía. Inglés. Clases de Mecanografía. $1.00 mensual, una hora diaria. Clases individuales, Lealtad 141 entre Salud y Dragones

ENSEÑANZAS

75 PROFESORAS Y PROFESORES

$1.20 MENSUAL: 8 ASIGNATU- ras, todas inclusive, inscribiéndose hoy, último día. Aproveche: Inglés, Taquigrafía, Teneduría, Mecanografía, Aritmética y Caligrafía. Profesor Tizol, San Rafael 87-A, esquina a Escobar: U-3782.

ENSEÑO INGLES, POR UN NUEVO sistema, que es rápido y comprensible. También de conversación Clases a domicilio. Profesor Davis. Telf. FO-3397.

ESTUDIO LUCILLE, ENSEÑA BAI- les achobáticos: taps, blue, son y rumba. Cultura física Stetching Limebring. Malecón 339. Telf U-2238.

PROFESOR AMERICANO, ABOGA- do de Boston, graduado en la Universidad de Yale, da clases particulares y colectivas de inglés. Método moderno, rápido y eficaz. Teléfonos A-8168. U-5110.

PROFESOR GRADUADO EN LA Normal Central (Madrid) Clases a domicilio de Aritmética, Gramática, Taquigrafía Pittmann, Mecanografía al Tacto, etc. Sistemas didácticos novísimos. Pedrós, L-164 teléfono F-4124.

ESTUDIOS POR CORREO

LA ACADEMIA «RABIÑA»

Tiene organizado, desde hace más de 4 años, clases por correspondencia. Usted puede estudiar desde su casa: tenedurías de libros, inglés, cálculos mercantiles, aritmética, ortografía, procurador, auditoría, álgebra, geometría, trigonometría, física, química, dibujo. Ingreso en las Escuelas Militares, de Pedagogía, Ingeniería y Veterinaria. Exámenes por correo, expidiendo título. **Academia «Rabiña», Neptuno números 78 y 80, altos, esquina a Manrique: A-9222.**

INGLES, TAQUIGRAFIA, (INGLESA y española), Teneduría, Cálculos Mercantiles Aritmética, Algebra, Caligrafía, Mecanografía y Ortografía. $6 00 mensuales, a domicilio, por el profesor F. Heltzman, Monte 103, altos. M-9247.

TRADUCCIONES AL ESPAÑOL, IN- glés, francés, alemán, italiano, portugués, latín. Lecciones de primera y segunda enseñanza. Francisco Rosal, Filosofía y Letras, Madrid 1890. San Miguel 117. U-2342.

ACADEMIA "BRAVO"

NUEVOS CURSILLOS DE BACHILLERATO

Especialidad: Bachillerato Comercio, Taquigrafía, Mecanografía, Idiomas, Ortografía y Correspondencia. Ingreso: Escuelas Ingenieros, Veterinaria, Comercio, Normales Cadetes y Aviación. Clases por ex Catedráticos del Instituto de Primera Enseñanza, por doctores en Pedagogía y maestros normalistas. Cuotas: Bachillerato: $5.00 y $6.00. Aviación y Cadetes: $5.00. Servicio de ómnibus a domicilio. Pupilos, medio pupilos y externos. Neptuno 198 y 199, (dos edificios): U-2627.

PROFESORA INGLESA DE LON- dres da clases a domicilio y en su casa. Edificio Zéndegui Galiano y Concordia Piso 1o. apartamento 3.

"SAN ELOY"

Colegio y Academia. Fundado en 1907. Primera y Segunda Enseñanza, Preparatoria, Bachillerato, Comercio, Idiomas, Cultura Física. Cursos preparatorios especiales. Admitimos pupilos, medio pupilos y externos. Quinta Menocal, Samá 31, Marianao. Telf. FO-7462. Pida prospectos.

PROFESORA FRANCESA GRADUA- da Academia de París da clases de francés a domicilio y en su academia. Teléfono F-2658.

COLEGIO "RABIÑA"

La academia «Rabiña» ha organizado clases de Primera Enseñanza, contando con un buen profesorado y siguiendo los métodos pedagógicos más modernos. Cuotas moderadas. Tiene ómnibus, **Neptuno número 78, altos, esquina a Manrique. Telfs. M-7849 y A-9222.**

77 ACADEMIAS

ACADEMIA DE IDIOMAS ROBERTS Malecón, 31. Teléfono, M-2124. ¿Desea usted aprender Inglés? Compre el método Roberts. Se recomienda por sí solo. Distinción, Eficiencia. Garantía. Cuarta edición: $2.00.

ACADEMIA "BRAVO"

NUEVOS CURSILLOS DE BACHILLERATO

Especialidad: Bachillerato, Comercio, Taquigrafía, Mecanografía, Idiomas, Ortografía y Correspondencia. Ingreso: Escuelas Ingenieros, Veterinaria, Comercio, Normales, Cadetes y Aviación. Clases por ex Catedráticos del Instituto de Primera Enseñanza, por doctores en Pedagogía y maestros normalistas, Cuotas: Bachillerato: $5.00 y $6.00. Aviación y Cadetes: $5.00. Servicio de ómnibus a domicilio. Pupilos, medios pupilos y externos, Neptuno 198 y 199, (dos edificios): U-2627.

ACADEMIA "GREGG"

Taquigrafía, Mecanografía, Inglés, Comercio. Clases por correspondencia. Representación de colegios americanos al alcance de todas las fortunas. Precios razonables. Profesores: Richardson, Salmon y Cifre. Manzana de Gómez 514. Telf. A-9798.

ENSEÑANZAS

77 ACADEMIAS

COLEGIO-ACADEMIA «SANTA TERESA» Profesoras graduadas. Educación moral y pedagógica: Taquigrafía, Mecanografía, Ortografía, Teneduría de Libros, Inglés, Francés, Correspondencia Comercial, Aritmética, Cálculos Mercantiles, Primera y Segunda Enseñanza. Ingreso: Ingenieros, Normal, Kindergarten y Costura, Labores. Diploma. **San Rafael número 71. Teléfono: A-6874.**

ACADEMIA "RABIÑA"

EL NUEVO CURSILLO COMENZARA EL DIA 10 DE MARZO. BACHILLERATO

Clases individuales: Inglés, Francés, Alemán, Taquigrafía, Mecanografía, Teneduría de Libros, Correspondencia Comercial y Aritmética. Ingreso: CLASES POR CORRESPONDENCIA. Ingreso E. de Ingenieros, Academia y Veterinaria **Curso de Primera. Pida prospectos: Neptuno 78 altos, esquina a Manrique. Telfs. M-7849 y A-9222.**

INTERES GENERAL

HAGASE PROPIETARIO. tor de Periódico en su Barrio, por centavos bastan. Innecesarios montamientos. Nosotros hacemos todo. Pídanos mita 10 cts. sellos, recibirá magazine muestra. Emilio Fonte 78 Habana.

COMERCIANTES PARA SU cias, impuestos, multas, etc., acuda a nuestras oficinas, atendidos sin demora. Central: Director, Dr. E. Lanzana de Gómez 251 M-7499

SI ES USTED

abogado, banquero, comerciante, industrial, suscríbase a la Justicia», única en su género. camos jurisprudencia de la Corte de Justicia, sobre asuntos les, industriales, petroleros, leyes y decretos. Suscripción $4.00 moneda americana. Apartado Apartado postal 2495 Distrito Federal.

COMERCIANTES: PARA SU cias, impuestos, multas, etc., acuda a nuestras oficinas, atendidos sin demora. Central. Director: Dr. E. Lanzana de Gómez 251. Telf.

¡SORDOS! APARATO INT eficaz, tres dólares, el par. trucciones completas. Pídanos Partida Publishing Company tado 843, México DF.

GRATIS

Enfermos del Hígado, Vesícula Riñones. Medicamento vegetal que cura haciendo drenar tos naturales. Envío un frasco cibo de este anuncio, acompañando $0.50 para gastos (exclusivo por 30 días) Apartado 1895 Cuba.

SORDOS

Véanos y con poco dinero un aparato que le permitirá ga a probarlos y se encantará lo su importe, se lo damos San Rafael 138, joyería Belascoaín y Gervasio

CARBALLAL HERMANOS U-5744

ALQUILERES

79 HOTELES

HOTEL "MIRAMAR"

Con motivo de haber amplia acreditada casa, ofrece ciones y baño privado y bajados. Excelente comida

ALQUILERES

HOTELES

HE SAVOY
P Y 15.—VEDADO
TELEFONO P-6616
uado en un lugar alto del Ve- Con fácil y frecuente comuni- n con la Ciudad y Repartos. ado de jardines, con 600 me- de hermosos portales. Las ha- ones tienen ventilación direc- teléfono, baño privado, con agua y caliente. Precios moderados. ndo tres excelentes comidas. rvicio en mesas separadas, pa- da familia.

HOTEL VEDADO
Calle 19, esq. a M. Vedado
ncia exceleste, que reúne ex- ales condiciones, para vivir con comodidad. Frecuente y fácil ación con la ciudad y repar- amerado servicio. Comida crio- ñola y americana. Telf. F-6631

HOTEL NEW YORK
DRAGONES 16
do Cuban Telephone 100 ha- baños privados, agua ca- y elevador. El más propio pa- milias del interior. Máximo en dades pr mínimo precio. Abo- o, y por mes, grandes rebajas, mos dueños del hotel «Bos-

HOTEL SAN CARLOS
EGIDO Y MONTE
PRECIOS ECONOMICOS
mes, quincena, semana, con y midas. Habitaciones frescas, familiares. Buena co- Preferido por los viajeros del por hallarse en el centro co- Próximo a Muralla y Ber- naza.

HOTEL "REGIS"
encia familiar, Prado esquina 3-3683. Estricta moralidad. en lo más céntrico de la ca- Habitaciones y apartamentos privado, agua fría y calien- sta a la calle. Cocina de pri- den y servicio esmerado. Pre- nables.

HOTEL "VANDERBILT"
más alto, saludable y económi- Neptuno 309, esquina a Mazón. Ha- nes de esquina, con baño pri- ropias para quien convenga vi- ca de la Universidad o de los les Calixto García y Merce-

CASAS DE HUESPEDES

EL LONDRES. MONSERRATE esquina Teniente Rey, habita- con todo servicio, Precios mó- casa de moralidad. Punto cén-

FLORIDA CASA HUESPEDES 29, una cuadra Parque se alquilan habitaciones mo- amplias, frescas, con todo Precios módicos.

NO 111, ALTOS, ENTRE SAN Barcelona. Magnífica habitac- baño intercalado y agua caliente; ocupa una persona. Comida ex- Precio módico. Casa mora-

HUESPEDES. DEPARTAMEN- habitaciones todo servicio bal- agua fría y caliente, comi- te, moralidad absoluta. Una $18.00. M-1236. Neptuno 31, entre Industria y Amistad.

NO 103, ENTRE SAN JOSE celona. Habitaciones espléndi- con lavabo, agua caliente en nos, hermosa terraza, sólo con Moral absoluta: M-7380.

BIA, CASA PARA FAMI- restaurante, espléndida habita- excelente comida, abonados al agua caliente. Extricta mo- ad. Se exigen referencias. O-Rei- tria, Habana

DE HUESPEDES «LA ISLA», 53, por Factoría, exclusiva- para personas de moralidad. ciones con balcón a la calle, moderno, espléndidos baños. reducidos.

CASAS DE COMIDAS

NO 111, ENTRE TENIENTE REY Dragones. Cantinas especiales pa- personas que estén bajo plan mé- que no les guste la comida cantina. Sazón esmeradí- Se admiten abonados al come- precios muy económicos. Pida Telf. A-7905 y se conven-

APARTAMENTOS

SE ALQUILAN EN COMPOSTELA 75, entre Teniente Rey y espaciosos y frescos apar- habitaciones acabados de Llaves e informes en la mis- propietario: Francisco Torres, Pedroso. Aguiar núm. 65.

DE RECREO, DE 50 PIES tipo crucero, con dos mo- Buffalo, se vende o por finca urbana o rústica. R. Antiga Apartado 1052, M-2560 y M-2561.

127. SE ALQUILA UN MAG- apartamento con dos habi- baño privado, con balcón a Hay teléfono.

QUILA UN APARTAMENTO en Revillagigedo No. 72 con habitaciones, baño y coci- informan en la panadería al la- teléfono M-5030.

T., MI DEL PILAR, ESQUINA A pequeños apartamentos de habitaciones, sala, comedor, etc. en el mismo, edificio apar- Telf. U-2837.

QUILA APARTAMENTO DE cuartos, comedor, cocina y ba- completo, muy fresco, Jesús Ma- segundo piso. Puede verse a horas. Informes: Telf. A-6304.

EDIFICIO Morales Santa Cruz
San Lázaro y N., 8 pisos
quilan modernos y ventila- apartamentos con dos habi- nes y su respectiva sala, co- hall, baño y cocina. Tie- vista al mar y a la ciudad. ELEVADOR DIA Y NOCHE
Informes: de 9 a 12, en el mismo edificio

EDIFICIO "CUBA", SEIS PISOS, Empedrado número 42. Se alquilan amplias y ventiladas habitaciones, muy baratas. Elevador, lavabo, luz toda la noche. Orden y moralidad. Telf. M-5113.

QUILA EN DIEZ DE OCTU- Patrocinio, apartamento de sala, comedor, tres cuartos, intercalado, cocina, cuarto y de criados. Llaves en el ca- formes: A-9539.

DOR 42, ENTRE LUZ Y Alquilo departamento con habitaciones amplísimas y balcón. una habitación interior, con esta a hombres o matrimonio

O APARTAMENTO PROPIO profesionales, con todas co- Animas 110, bajos, baño Casa de familia. Mo- habitación amueblada.

EDIFICIO ARECES, PRADO bonito apartamento com- tres piezas baño completo también tenemos habitacio- baño con todo servicio a pre- cibles.

ALQUILERES

82 APARTAMENTOS

SE ALQUILA BALEAR, 15; APAR- tamento. Carretera San Miguel del Padrón. Caserío de Luyanó. Tiene 2 habitaciones, cocina, servicio, lavadero. Precio: $9.00. Informes la misma. Teléfono A-7636.

SE ALQUILA APARTAMENTO PA- ra profesional, con toda clase de comodidades, baño, instalaciones etc. casa de moralidad Animas 110, bajos. Teléfono A-8290.

83 DEPARTAMENTOS

SE ALQUILA UN DEPARTAMENTO amplio, propio para consulta de médico, dentista o cualquier profesional. Sólo para esto. Telf. M-2015. Lugar céntrico.

RESIDENCIA PARA FAMILIAS AM pilos y cómodos departamentos y habitaciones. San Pedro 24 precios módicos.

REINA 12. SE ALQUILA UN DE- partamento con vista a la calle. Informa encargado.

SAN PEDRO NUM. 6
Se alquila para oficina: 3 piezas, con servicio independiente. Informan en Habana 110. Telf. A-9619.

SAN IGNACIO 48, DEPARTAMENTO alto, a la calle, independiente y cómodo. También habitaciones independientes, con luz. Para informes, vea a la encargada.

84 HABITACIONES

A UNA CUADRA DEL P. CENTRAL, en casa particular, se alquila una habitación a hombre solo. Progreso No. 17, 2do. piso.

HABITACION EN AZOTEA, MUY barata, en 10 pesos, hay elevador luz y agua abundante. Obispo 59, altos Café Europa. Propia para hombres solos.

EN CASA PARTICULAR SE ALQUI- la una amplia y ventilada habitación a hombre solo; precio seis pesos. Crespo No. 26 altos, entre Colón y Refugio.

AGUACATE 88, 2o. PISO, SE ALQUI- la una habitación amueblada con agua corriente a hombre solo. Casa de familia honorable.

PRADO 54, ALTOS, CASA DE FAMI- lia seria y de moralidad, se alquila una habitación.

EN RESIDENCIA PARTICULAR, elegantemente amueblada, se alquila habitación muy fresca, con todo servicio y todas las comodidades deseables. Precio razonable. Habana 35, entre Chacón y Cuarteles.

SE ALQUILA UNA HABITACION con balcón a la calle, con toda clase de comodidades. Se piden y se dan referencias. Lamparilla 88, 2da. derecha.

HERMOSAS HABITACIONES, EN Consulado 126, altos, entre Animas y Virtudes, agua caliente, teléfono y mucha limpieza. No niños.

HABITACIONES GRANDES, VENTI- ladas, casa de orden, moralidad y mucha limpieza. Calzada 153, una cuadra del paradero de tranvías, Vedado.

SE ALQUILA UNA HABITACION, calle Once número 53, entre Doce y Catorce, Vedado.

LINDA HABITACION VISTA CA- lle magnífico baño, clara, fresca, casa respetable. Profesional, matrimonios o dos señores. Otra chica señor solo, moral. Galiano 57, esquina Concordia, primer piso.

ALQUILO 2 HABITACIONES, UNA con vista a la calle, con toda asistencia ambas, con muebles o sin ellos a persona de extricta moralidad en la calle Morro No. 3, altos, entre Genios y Cárcel.

SE ALQUILAN AMPLIAS HABITA- ciones, San Francisco 270-G., entre Neptuno y San Miguel. Telf. U-1492

CASA PARTICULAR, ALQUILA HER mosa habitación con vista a la calle, agua corriente con toda asistencia o sin ella a matrimonio sin niños u persona sola extricta moralidad. Reina 48, 2o piso, izquierda, esquina a Manrique.

SE ALQUILAN HABITACIONES CON servicio completo privado en Industria esquina a San José. Nuevos dueños.

SAN PEDRO 12, ESQUINA A SANTA Clara, altos. Se alquila habitación grande y ventilada, agua corriente, luz y teléfono, para matrimonio u hombres solos. Preciosa vista a la Bahía.

PUNTO CENTRICO DOS HERMOSAS habitaciones, lavabo, luz, teléfono. 12 pesos cada una. Excelentes para modista u oficina. Prado 35, altos.

EN LUJOSA RESIDENCIA HABITA- ción baño privado garage con o sin comidas. Calle 12 No. 16 entre 3a y 4a Aves Ampliación Almendares. Tel. FO-1512.

A TRES CUADRAS DE SAN RAFAEL y Galiano. Se alquila habitación muy fresca, amueblada, con entrada independiente en 12 pesos. Hay teléfono. Informan: M-3265.

APARTAMENTO DE DOS HABITA- ciones fresquísimas, baño y cocina, altos, azotea, completamente independiente, próximo a desalquilarse: 14 pesos. Milagros 99, altos, entre Juan B. Zayas y Luz Caballero, ruta, 14, Mendoza y Ayuntamiento, esquina.

EN CASA DE FAMILIA HONORA- ble se alquila una habitación con balcón a la calle y todo servicio, Neptuno 45, primer piso.

LINEA 28 BAJOS, NUEVA ADMI- nistración, habitaciones todas con baño privado, agua fría y caliente. Excelente comida. Precios módicos. Teléfono F-2845.

SE ALQUILAN FRESCAS Y VEN- tiladas habitaciones y un local propio par oficina casa de moralidad. Oficios 30, primer piso, frente a La Lonja del Comercio.

ALQUILO AMPLIAS FRESCAS HA- bitaciones con vista calle, lavabo agua corriente, personas respetables, tomo referencias, buena comida y muebles. Calzada núm. 49. Vedado. Telf. F-6784.

O-REILLY 85 PUNTO INMEJORA- ble media cuadra Parque Central, se alquilan habitaciones, comida excelente y variada, iprecio de situación agua caliente, luz, teléfono, confort, moralidad.

EN CASA DE FAMILIA SE ALQUI- la habitación con luz y teléfono, a personas solas o matrimonio. Precio secundario, si se dan referencias. Neptuno 162, segundo piso.

EN EL VEDADO SE ALQUILA UNA magnífica habitación, se dan y se toman informes. F-2309.

SE ALQUILAN DOS HABITACIONES juntas o separadas en casa de orden, de toda moralidad, con toda asistencia a matrimonio sin niño u hombres solos, teléfono, agua caliente, terraza al frente. Monte No. 170, 2 piso izquierda. Unico inquilino.

EDIFICIO "CUBA", SEIS PISOS, Empedrado número 42. Se alquilan amplias y ventiladas habitaciones, muy baratas. Elevador, lavabo, luz toda la noche. Orden y moralidad. Telf. M-5113.

85 NAVES Y LOCALES

PARA INDUSTRIA O COMERCIO: Alquilo nave con una superficie de 800 metros, situada Montero, 32, Ensanche Habana, próximo a Carlos III y Ayestarán, Informes y llaves: Chacón 23, altos. M-8182.

$42 MAGNIFICO
Local en el mejor sitio de La Habana, propio para oficina o comercio, O-Reilly número 29, esquina a Habana.
Informes: Genios esquina a Morro. Telf. M-6747.

ALQUILERES

85 NAVES Y LOCALES

SE ALQUILA UNA NAVE EN PUER ta Cerrada 47, es propia para fábrica, almacén, depósito etc. etc. Ade más hay vivienda en la misma. El alquiler es económico. Informes al lado de 12 a 3.

SE ALQUILA O-REILLY 15½ ESQUI- na Aguiar propio para establecimien to con vidrieras y estantería, altos 3 cuartos, baño completo Informan: A-6783.

PARA ESTABLECIMIENTO, ALQUI- lo magnífica esquina, Lealtad y Virtudes. Se da contrato: $60.00. Informan: F-2438.

ALQUILO LOCAL PARA COMERCIO bien preparao, precio económico Informan Milagros y Goss, Bodega.

ALQUILO GRAN SALON PARA ES- tablecimiento al lado esquina de Tejas informes aquí: Ramón Moral.

SE ALQUILAN LOS AMPLIOS Y modernos bajos de Teniente Rey 31, entre Habana y Aguiar, propios para establecimiento. Llave e informes: F-3626.

SE ALQUILA UNA PEQUEÑA NA- ve, Nueva del Pilar esquina a Manglar, dos cuadras del Mercado Unico. Informes departamento 7 del mismo edificio. Telf. U-2837.

ALQUILO LOCAL TENIENTE REY y Aguiar propio almacén, depósito comercio, con siete puertas ambas calles, muy amplio. Informes: Ruz Telf. M-2943. Precio situación.

SAN IGNACIO $28 CASI ESQUINA a O-Reilly, alquilo gran local, o sea la planta baja, propio para Comisionistas u otra clase de negocios. Llaves en la misma.

SE CEDE PARTE DE LOCAL CON derecho a teléfono y luz propio para depósito de azúcar, maíz u otros productos análogos. Lugar céntrico y de venta por su proximidad al mercado. Monte 363 I entre Matadero y Estévez de 3 a 5 p.m.

SE ALQUILA EL GARAGE DE LA casa Línea 85 entre 4 y 6 con su cuarto. Informan en la misma.

SE ALQUILA UN LOCAL PARA bodega o puesto de frutas, en Revolución y O-Farrill, Víbora. La llave en Revolución núúmero 7. Informes: A-9539.

SE ALQUILA UN LOCAL PROPIO para Bodega, con todos los enseres necesarios. Alquiler, $15.00, buen contrato, C. García, 121, Regla.

HABANA: ALQUILO NAVE CON VI- vienda, situada en la calle Montoro número 32 entre Bruzón y Zanja. Tiene una superficie de 833 varas². Llaves e informes: Chacón 23, altos: M-8182, Sr. Quintana.

EN GUANABACOA, PROPIO PARA una gran industria se alquilan en condiciones, 4.000 metros de terreno con amplias naves. Informan de 1 a 6 p.m., todos los días en Roloff 50.

87 HABANA

ACABADOS DE FABRICAR ALQUI- lo la casa Condesa No. 45: Sala, dos habitaciones, baño intercalado, comedor, cocina al fondo, Informan al lado en el No. 77.

MODERNOS ALTOS ANIMAS 158, entre Escobar y Gervasio. Sala, comedor, tres habitaciones, baño completo, demás servicios. Informan: M-7730.

SE ALQUILA LA CASA ESTRELLA 132 entre Escobar y Gervasio, planta baja antigua, grande y fresca. Agua abundante. De 9½ a 12. Dueño Monte 282, altos. José Fernández.

AGUACATE 88. SE ALQUILA EL primer piso con sala, recibidor, cuatro cuartos, comedor, baño, cocina y servicio de criados. Informes en el 2o. piso.

ALQUILO CARDENAS 57, ALTOS, en $37.00 con sala, comedor, cuatro cuartos, buen baño. La llave al lado. Informan Bernaza, 23, Tintorería.

ESTEVEZ 7, A MEDIA CUADRA DE Monte, se alquila un moderno primer piso, con sala, dos habitaciones, baño intercalado, gran salón comedor, terraza interior, lavadero. Abierto de 2 a 5.

ALQUILO MODERNOS ALTOS SAN Francisco entre San Lázaro y Convordia, sala, comedor, dos cuartos, baño completo, agua abundante, cerca Universidad. Llaves San Lázaro 325, bajos.

SAN RAFAEL 281 BONITA CASA, sala, saleta, tres cuartos, salón de comer, cuarto de criado, Buen baño, gran patio informon en la misma.

SE ALQUILAN BARATOS LOS AL- tos de Aguiar 122 entre Muralla y Teniente Rey. La llave en la misma, Informes teléfono M-1527.

ALQUILO AMPLIA COMODA CASA 14 entre 7 y 9, Almendares, cincuentiseis pesos mensuales. Informa: Abel Rodríguez 7 y 14 teléfono FO-2212.

ECONOMICAS
Casas de sala, saleta, comedor, dos y tres cuartos, baño intercalado, cocina, cuarto y servicio de criados, en los mejores lugares de la Ciudad:

J. del Monte 374, altos, frente a la Iglesia	$ 34.00
Subirana 54 bajos	15.00
Galiano y San Lázaro	
Correa 5-D., altos	16.00
Departamentos de dos y tres habitaciones, baño y cocina:	
Calle 22 núm. 24, entre 17 y 19	11.00
Amistad núm. 68 (Astor)	14.00
Dragones núm. 12	10.00
Marina núm. 2, (Carreño)	10.00
San Ignacio núm. 25	6.00
Peñalver 114-A., bajos	8.00
Santa Irene 94-E., bajos	9.00

Oficinas Genios esq. a Morro Telf. M-6747

ALQUILO ALBOL SECO 11-A, AL- tos, entre Estrella y Maloja, de construcción moderna: Sala, saleta, tres cuartos, cuarto baño, cocina, comedor al fondo, patio y traspatio; $34.

SE ALQUILA, SEGUNDO PISO MA- loja 164, entre Gervasio y Escobar. Tres habitaciones, sala, comedor y cocina de gas y baño completo. Informan Maloja No. 195, Carpintería, y Cuba 113 por Jesús María; llaves en la bodega. Teléfono M-4478.

PROXIMO A MONTE
Magníficos altos: hermosa sala, comedor, cuatro espléndidas habitaciones, fresquísimas y amplias, baño y cocina. Moderna casa, tres puertas a la calle. Acabada de pintar, Carmen 62, entre Gloria y Vives.

EN EL EDIFICIO TROCADERO 57, esquina Amistad linda casa sala, dos habitaciones, baño intercalado, comedor cocina, lavadero etc. Informes en la azotea. Tfno. M-6453.

SE ALQUILA SAN MIGUEL 172, sala, comedor, cinco cuartos, cuarto de baño etc. Precio 35 pesos garantía 70 pesos. Informan: San Miguel 224 C F. Vignau o Aldama.

SE ALQUILA: SAN NICOLAS 70, SE- gundo piso, casi esquina a Neptuno: balcón, sala, recibidor, tres habitaciones, baño intercalado, comedor al fondo, hall, cocina y pantry: $50.00. Informes: Leyte Vidal: M-2222.

SE ALQUILA: NEPTUNO 107, PRI- mer piso: balcón a la calle, sala, 4 habitaciones, baño intercalado, comedor al fondo, cuarto y servicio de criados: $55.00. Leyte Vidal y Co. M-2222.

NEPTUNO 152, ENTRE ESCOBAR Y Gervasio, primer piso: sala, saleta, tres cuartos, baño y cocina de gas. Informan, allí, de 3 a5. Telf. I-3079.

SE ALQUILAN LOS ALTOS DE VI- ves número 122, esquina a Figuras: sala, comedor, baño, 2 cuartos y cocina. Informan en la misma. Telf. I-6183.

ALQUILERES

87 HABANA

JESUS PEREGRINO NUM. 57-A., BAJOS
Moderna: sala, saleta, 3 habitaciones, baño intercalado, comedor y cocina al fondo y patio. Informes, encargada. Telf. F-5694.

SAN LAZARO 200, PISO BAJO, DE sala, comedor, 3 cuartos, baño y cocina, También cómodos e independientes apartamentos y habitaciones en piso alto. Para informes, vea al encargado.

SE ALQUILA LOS ALTOS DE MAN- rique 196 para matrimonio en 20 pesos 3 cuadras de Reina a la brisa de 9 a 11 y de 4 a 6.

ALQUILO BAJOS MANRIQUE 155, sala, comedor, dos cuartos, baño y cocina. La llave en la bodega. Informan Bernaza No. 23. Tintorería.

$34.00 MODERNOS BAJOS, 27 NU- mero 7 entre Marina y Hospital, dos cuadras parque Maceo; sala, saleta, comedor, 3 cuartos, baño intercalado, cuarto y servicio criados. Llaves e informes número 2.

SE ALQUILA 2o. PISO DE LA CA- lle Zanja 2, esquina a Galiano, con agua, precio $30. Informan FO-2289

CARLOS III No. 211 ENTRE ARBOL Seco y Subirana, se alquilan los bajos sala, saleta, comedor 5 cuartos, baño intercalado, cocina y servicio de criados. Verla de 10 y media a 12 y media únicamente. Informan F-5040.

SOMERUELOS 65, ENTRE ARSE- nal y Misión. Alquilo altos modernos: sala, comedor al fondo, baño intercalado completo, 3 habitaciones. Llaves en el 63, altos. Informes: A-9690.

SE ALQUILA UN PISO SAN RA- fael No. 152 U-1427.

GANGA
Alquilo las 3 plantas de Obispo número 72, entre Aguacate y Villegas, propias para talleres, almacenes u oficina grande. Precio: $110.00. Informan en la misma.

COMPOSTELA Y PORVENIR, ENTRE Sol y Luz, altos preciosos modernos: sala, comedor, dos cuartos baño completo, calentador y cocina de gas: 34 pesos. Llaves, en el café: M-8712.

SAN LAZARO 246 ENTRE CAMPA- nario y Perseverancia, se alquilan los bajos, con sala, saleta y 3 habitaciones Informes en los altos.

EN $34.00, MODERNOS BAJOS, 27 número 7 entre Marina y Hospital, dos cuadras del parque Maceo: sala, saleta, comedor, 3 cuartos, baño intercalado, cuarto y servicio de criados. Llaves e informes: núm. 2.

ALQUILO: SAN RAFAEL 153, ES- quina a Hospital piso bajo, moderno, con sala, saleta, 3 habitaciones, baño moderno intercalado, cocina y patio. Llaves en la bodega de la esquina. Telf. U-5371.

ALQUILO ESPACIOSOS ALTOS SA- la, saleta, 4 cuartos 2 baños y hall Padre Varela 102. Propio para médico o dentista.

SE ALQUILA LA ESPACIOSA PLAN ta baja recién pintada, de Consulado 78, entre Refugio y Colón. Informan: Telf F-3294.

MAZON NUM. 12, ALTOS
Entre San Miguel y Neptuno, a la entrada del Vedado: portal, sala, saleta, cinco habitaciones, baño intercalado, comedor al fondo, cuarto y servicio de criados y garage. Informes: M-2037 y F-5694.

SE ALQUILA MALOJA 207, BAJOS, sala saleta, comedor, 3 cuartos, baño intercalado cocina y servicio de criados. Informan M-1853

SE ALQUILAN LOS ESPACIOSOS y ventilados altos y bajos de Consulado 78 entre Refugio y Colón acabadas de pintar. Informan teléfono F-3294.

88 VEDADO

ALQUILO FRESCA Y VENTILADA casa moderna, calle 8 No. 245-A entre 25 y 27: Jardín, portal, sala, dos habitaciones, patio, baño, cocina. Informes F-4309.

EN 40 PESOS SE ALQUILAN LOS modernos y frescos altos, calle Diez No 199, esquina a 21, Vedado, Acabados de pintar, sala, tres habitaciones, saleta, cocina de gas, calentador, baño completo y servicio de criados. Llaves en la misma. Informes: Francisco Torres. Edificio Pedroso. Aguiar núm. 65. Teléfono A-7830.

SE ALQUILA COMODA Y ELEGAN- te casa, calle Catorce No. 124, Vedado. Jardín, portal, sala, comedor, hall, cinco cuartos, baño, cocina.

SE ALQUILA BAÑOS 252 ENTRE 25 y 27. Sala, tres cuartos, comedor, baño, portal, jardín, cuarto y servicios de criados. Infórmese únicamente en Baños 259. $55.00.

ALQUILO FRESCA Y MODERNA casa altos en 21 y D No. 278, Vedado: sala, cuatro habitaciones, comedor, baño completo y cocina, servicio criado. Llaves al lado. Informan: M-2539.

SIN ESTRENAR ELEGANTE PLAN- ta alta con todas las comodidades modernas. Calle 26 entre 19 y 21. Informan planta baja.

VEDADO: ALQUILO ALTOS AM- plios. Calzada entre 8 y 18, 114. Sala, comedor, 4 cuartos, 2 baños, 2 cuartos criados, garage. Informes esquina 110, bajos

ALQUILO EN 21 NUMERO 313, EN- tre B. y C., casa de altos y bajos, recién pintada, amplias habitaciones, traspatio con frutales. Abundante agua. No moderna, pero muy cómoda. Llave en la misma.

PROXIMA A DESOCUPARSE, PRE- ciosa y magnífica planta baja, en lo mejor del Vedado, calle Quince, casi esquina a A. Compuesta de sala, antesala, amplio hall, 5 habitaciones, 2 baños, cuartos y servicios de servidumbre, garage, etc. Precio inigualado. Informes: Goizueta: F-3937.

SE ALQUILA EN LO MEJOR DEL Vedado casa moderna, cuatro cuartos, baño moderno, calle D No. 17, entre Calzada y Línea al lado de El Carmelo.

SE ALQUILA UN PISO BAJO COM- puesto tres cuartos, sala, comedor, baño intercalado, agua caliente, buena cocina $26 calle 25 No. 1

SE ALQUILAN LOS HERMOSOS Y frescos altos de la casa calle 6 entre 23 y 25 y unos pequeños en la calle 13 entre 8 y 10 No. 26, Vedado. Las llaves en los bajos e informan: F-2078.

CHALET: CALLE 27, ENTRE PASEO y Dos: sala, recibidor 4 cuartos, baño completo, cuarto y servicio de criados y chofer, garage, etc. Informes: Armando Ruz: M-2943, Habana 91, altos.

LINEA Y 4 ESQUINA DE FRAILE se alquila piso alto sala, saleta, comedor, 2 cuartos, baño intercalado, cocina, cuarto y servicio de criados.

ALQUILO CHALET DE LUJO, E entre 27 y 29 Vedado, jardín, portal, sala, 5 cuartos, 3 baños, comedor, pantry, cocina, garage, servicios y patio. Informan al lado.

VEDADO ALQUILO CASA CRECHE- rie y 21, acabada pintar sala, comedor 3 cuartos y uno azotea. Informes Gervasio 118 casi esquina San Rafael, llaves bajos bodega.

SE ALQUILAN ALTOS O BAJOS, calle 23 415, moderna pisos independientes. 5 cuartos, 2 baños, garage, amplio patio, terraza, comedor al fondo, cuarto chauffeur, criados. Altos informan.

SE ALQUILA EN LA CALLE 27 No 11, 2o piso entre Marina y F. Andrade con sala, saleta, comedor, tres habitaciones, baño intercalado, cocina y servicioso criados La llave en los bajos. Informes U-5266.

FRESCO CHALET 29 No. 39 ENTRE E y F, sala, comedor 3 cuartos, garage servicio dos cuartos criados, pantry, cocina, baño. Informan: teléfono F-2248. I. No. 15, entre 9 y 11

VEDADO. 25 ENTRE 4 Y 6, FRESCO chalet 6 habitaciones, dos baños, garage doble y demás comodidades. Informan F-5138.

ALQUILERES

88 VEDADO

PRECIOSOS ALTOS, ESTILO RENA- cimiento en Paseo número 14, con seis habitaciones, 2 baños y garage para dos máquinas. Ultimo precio: $100.00. Informes: M-2218.

VEDADO: ALQUILO EN 21 NUMERO 313, entre B. y C., casa de altos y bajos, recién pintada, fresca y grande: sala, comedor, cocina, cuatro habitaciones, baño completo agua abundante, cuarto de criados y gran traspatio con frutales.

ONCE No. 127 MODERNA Y LUJOSA residencia, jardín, portal, sala, comedor, 3 habitaciones, 2 baños completos, cocina, pantry, lavadero, cuarto servicio de criados y garage. $80.00. Llaves e informes: L No. 106, F-2124.

ALQUILO 23 ESQUINA 16 VEDADO, primer piso sala, comedor, tres habitaciones, closet, cuarto criado, balcón corrido por 23 y 21, Véala de 2 a 5.

89 CERRO Y PALATINO

CERRO. SE ALQUILAN LOS ALTOS de Cañongo No. 7, casi esquina Santa Teresa a una cuadra de la Calzada. Informan en los bajos.

CALZADA DE PALATINO NUMERO 23, esquina a Armonía se alquilan los altos compuestos de sala, cinco habitaciones, comedor, cocina y baño completo. Puede verse a todas horas. Informes el encargado. Precio: $25.

CONSEJERO ARANGO 14, ENTRE Calzada del Cerro y Carballo. Alquilo casa acabada de pintar, compuesta de sala, saleta, grandes, tres habitaciones y servicios sanitarios. Llave en la bodega esquina a Calzada. Informes: teléfono U-2904.

CALZADA DE PALATINO NUMERO 23, esquina a Armonía, se alquilan los altos compuestos de sala, cinco habitaciones, comedor, cocina y baño completo. Puede verse a todas horas. Informes el encargado. Precio: $25.00

90 MARIANAO Y SUS REPARTOS

ALTURAS BUENAVISTA, ALMEN- dares, fresquísimas casas, jardín, pérgola, sala, tres cuatro cuartos, $15 $18, edificio «Campana», Loma apeadero Ceiba entre Línea y Calzada Columbia, tranvías Vedado Marianao.

SE ALQUILA: CASA NUEVA, JAR- dín, portal, sala, tres habitaciones, baño moderno intercalado, comedor, pantry, cocina, garage, cuarto para criados, patio cementado, traspatio con árboles frutales. Avenida 6, entre 10 y 11. Ampliación Almendares. Teléfono FO-1371.

EN LA PARTE MAS ALTA DEL RE- parto Kohly, Avenida Central 9. Se alquila lujoso chalet, dos plantas, 5 habitaciones, sala, comedor, biblioteca, dos baños y demás servicios. Informes: FO-2438.

MARIANAO $6 Y $7 ALQUILO HA- bitaciones grandes mamposteria, dos ventanas mosaicos, portal, fogón y patio, Buen Retiro, Parque No. 1 entre Concepción y Santa Rosa.

ALQUILO MODERNO Y LINDO Chalet, dos piantas, cuatro habitaciones y toda clase de comodidades, garage, calle Doce entre Cuarta y Quinta Avenida, Ampliación de Almendares. Precio: $55.00. Informes: Teléfono F-6328.

ALTURAS DE ALMENDARES: SE alquila o se vende hermoso chalet de dos plantas, moderno, situado en Avenida de Alturas, casi esquina a Avenida de La Paz. Compuesto de sala, gabinete, comedor, 4 cuartos, garage y demás comodidades. Informes: Quintana e Hijo. Chacón 23: M-8182.

91 J. DEL MONTE Y LA VIBORA

ALQUILO PORVENIR CASI ESQUI- na Concepción. Portal, sala, saleta, cuatro cuartos, otro alto, demás comodidades, tranvía esquina: $35.00. Informan la misma de 9½ a 11 mañana.

VIBORA
Se alquilan los altos de Milagros esquina a Pirraga, compuestos de sala, recibidor, seis cuartos, hall, baño, cocina y servicios para criados. Informes: José Rodríguez, «La Dichosa», Obispo y Compostela. Telf. M-1804. 91

$25.00: FLORES 15, ENTRE AGUA Dulce y Serafines: portal, sala, saleta, 3 cuartos, patio, azotea y demás servicios: M-6204. J. Posse.

VIBORA: LOMA DE CHAPLE, SE alquilan modernos altos, Chaple 6: sala, saleta, recibidor, 4 cuartos, terraza garage, cuarto de criados. Informes: Manrique 24. Telf. A-6845. Llave: Morell 3, altos.

VIBORA. ALQUILO ALTOS CAR- mn 14 cuadra y media Calzada, terraza sala, recibidor, cuatro cuartos, comedor servicios criados, agua abundante por motor. Informan la misma 28 pesos.

SE ALQUILA A MEDIA CUADRA del Parque Lawton, en lo más sano de la Víbora, sala, saleta, tres cuartos, baño intercalado, amplia cocina; patio y hermoso jardín. Armas No. 72 entre S. Catalina y S. Mariano, Víbora. Informes: X-2068.

SE ALQUILA EN DIEZ DE OCTU- bre y Patrocinio, frente Estación Tranvías, un departamento con terraza, sala, comedor, cuatro cuartos, dos baños intercalados, cocina, cuarto y servicio de criados. Llaves en el café. Informes: A-9539.

SE ALQUILA EN CARLOS MANUEL 14, Víbora, bonita casa, 3 cuartos. Ganga, véala.

SE ALQUILA O VENDE GRAN RE- sidencia con espléndidos jardines, también propia para Clubs, Sociedades, Clínica, Sanatorio, etc. Situada lo más alto de la Víbora calle Gertrudis y Carlos Manuel una cuadra Parque Córdoba. Llaves en la misma. Informan teléfono F-4501.

92 SANTOS SUAREZ Y MENDOZA

GENERAL LEE 23, SANTOS SUA- rez entre Bruno Zayas y Cortina. Alquilo una casa compuesta de jardín, portal, sala, galería cerrada, 3 cuartos, baño intercalado de primera, comedor, pantry, cocina, servicio de criados, entrada de garage, patio cementado y traspatio, con árboles frutales, moderna. Informes en la misma.

SAN JULIO ESQUINA A ZAPOTES, Santos Suárez, con sala, comedor, 3 habitaciones, baño completo, cocina, portal y jardín, en $30.00. Informan en la misma.

GOSS 87, ENTRE JOHNSON Y LI- bertad: portal, sala, recibidor, tres cuartos, baño intercalado, comedor al fondo: $30.00. Llave al fondo. Unión 22, ómnibus ruta 60.

ALQUILO ALTOS SAN LEONARDO 19 A entre San Benigno y Flores, sala, saleta, 4 habitaciones, baño intercalado. Cuarto y servicio criados, $28.00. Llave al fondo. Informes Telf. A-7060 Aguirre.

SE ALQUILA CASA MODERNA VI- bora con jardín, portal, sala, dos cuartos, comedor, cocina, baño calentador, patio, lavadero, agua abundante, guaguas esquina 2 cuadras tranvías Lacret No. 34 C entre Juan Bruno Zayas y Cortina, $25.00. Morro 5. Garage A-7055. Sr Dono.

SE ALQUILA UNA CASA COMPUES- ta de: portal, sala, comedor, tres habitaciones, baño completo, cocina y jardín, en San Julio esquina a Zapotes Santos Suárez, Alquiler $32.00. Informan al lado en los altos.

SANTA IRENE 4, SE ALQUILA 2o. piso con 4 hermosas habitaciones sala, saleta, comedor y servicios. Agua abundante. Informan FO-1611

SE ALQUILA: SAN INDALECIO NU- mero 23, altos, entre San Leonardo y Rodríguez, Santos Suárez: balcón, sala, pasillo, 2 habitaciones, baño, comedor, cocina: $28.00. Informes: Leyte Vidal Real States: M-2222.

SE ALQUILA GOICURIA 46 ENTRE E Palma y Libertad, moderna, jardín, portal, sala, saleta, 3 cuartos, baño etc. con dos patios en $30.00. informan en la misma.

ALQUILERES

93 LUYANO

LUYANO, ALQUILO CASA, RODRI- guez número 14, loma, fresca. Portal, recibidor, sala, dos cuartos, cuarto baño, cocina, patio. Telf. M-4554. Celestino.

98 ALQUILERES VARIOS

HERMOSA Y MODERNA COCINA para persona emprendedora, gran negocio. San Pedro, 24

A UNA CUADRA DE SANS SOUCI, camino 5 y Calzada Jaimanitas, casa con jardín, garage 3 máquinas, veinticinco pesos alquiler, contrato por años. Informan: Dr. Serralta. FO-7488.

EN LA CARRETERA DEL LUCERO, al lado del Club de Cazadores, se alquila un bungalow compuesto de sala, comedor, tres habitaciones, cocina, baño completo, cuarto y servicio criados, garage, con 1.200 metros terreno, cercado, con bastantes árboles frutales, luz eléctrica y suficiente agua, a diez minutos Parque Central, con guaguas y trenes por su frente, a cinco centavos. Puede verse a todas horas; informan casa al lado pintada de anaranjado o M-3741.

REPARTO KOHLY: AVENIDA CEN- tral 9. Magnífica residencia de 2 plantas, con sala, comedor, biblioteca, 2 halls, 5 habitaciones amplias, con closets y terraza, cocina, pantry, garage para dos máquinas y cuarto de criados con su servicio. Informes: Avenida Almendares número 35. Telf. FO-

EL JAPON PIDE A LA LIGA DE LAS NACIONES EL DERECHO A ENVIAR A SUS NACIONALES A LOS PAISES DEL MUNDO QUE ESTAN POCO EXPLOTADOS

LITERATURA JURIDICA

Uno de nuestros jóvenes juristas más distinguidos por el talento, la ilustración y la laboriosidad, es el doctor Juan J. E. Casasús. Ahora ha dado a la estampa una obra magnífica, en dos tomos, cada uno de más de novecientas páginas. He aquí el título del libro en que nos ocupamos: «La Ley de Enjuiciamiento Civil vigente en Cuba. Conforme a la jurisprudencia de los Tribunales de Casación de Cuba y España, desde la fundación de ambos. Numerosas sentencias de tribunales franceses, belgas e italianos, y de la Sala de lo Civil de la Audiencia de la Habana». Esta obra es una verdadera Enciclopedia de Legislación procesal civil, nutrida con una inmensa doctrina **jurisprudencial**. En toda la obra se revela —y esta es su nota característica, su carácter esencial— la formidable potencia de trabajo de su talentoso e ilustradísimo autor. La copiosa jurisprudencia que ha seleccionado, sabiamente, para hacerlas en cada norma procesal, resuelve todas las dudas, todos los problemas que puedan presentarse en la aplicación de nuestra Ley de Enjuiciamiento Civil. El autor es devoto fervoroso de las doctrinas jurisprudenciales. Ellas son la esencia, el alma de la ley escrita. En un substancioso prólogo recuerda el apotegma del ilustre profesor y jurisconsulto, que fué presidente del Tribunal Supremo de Cuba, el **doctor Cueto: «La Ley reina y la jurisprudencia gobierna.»** «Palabras, exclama, que pudieran constituir el lema de nuestra obra, y que serían suscritas sin vacilar, convencidos de la evidente verdad que promulgan, por casi todos los hombres que libran diaria y noble brega en el ardoroso palenque de los estudios judiciales.» La jurisprudencia es el espíritu que anima la Ley. Claro está —ya lo dijo nuestro doctísimo penólogo Lanuza— que la jurisprudencia es progresiva. Es una fuerza **dinámica**. La jurisprudencia gobierna, ha dicho Cueto, y hay que gobernar con el espíritu de los tiempos, con las ideas, con las orientaciones **«ambientales»**. La jurisprudencia, por su naturaleza, se desenvuelve en el grado en que se realiza la evolución social. El doctor Casasús cita, en su enjundioso prólogo, las siguientes atinadas y profundas palabras de **Balleot-Beaupré**, eminente presidente del Tribunal de Casación de Francia: «El juez dice ese gran jurista, **no debe empeñarse** en penetrar, obstinadamente, en el pensamiento que tuvieran hace cien años, los autores del Código, al redactar determinado artículo, sino en preguntarse cuál **tendrían hoy**, si hubieran de redactarlo. **La justicia y la razón imponen adaptar liberalmente, humanamente, el texto legal a las exigencias de la vida moderna.»** Esto es lo que hacen los tribunales franceses. Adaptar la ley escrita, promulgada, a las necesidades, a las exigencias de la vida moderna.

Esta interpretación es, esencialmente, una **política judicial oportunista**. Porque es la adaptación de la ley a las realidades sociales. Una interpretación de esta clase, equitativa, justa, amplia, inspirada en la conciencia, en lo que nuestro gran Pablo Desvernine llama **«el Derecho no escrito»** en los Códigos, sino en la conciencia, da siempre a la ley un sentido racional y humano. No hay Ley mala con una jurisprudencia buena. Pudo ser buena una ley en la época en que se dictó. Pero en el correr de los tiempos puede dejar de serlo. Sin necesidad de derogarla se la podría mantener si la jurisprudencia se encarga de aplicarla con un nuevo espíritu de equidad. En algunos países **no existía**, durante la pasada centuria, **la tasa del interés**. Los contratantes podían pactar el que quisieran. Pero llegó una época en que «el espíritu social», nuevas ideas y tendencias jurídicas, calificaron de interés usurario, exhorbitante, arruinador, todo el que excediera de cierta cuantía y en casi todos los aludidos países pusieron los tribunales término al abuso, a la usura, estableciendo la doctrina, honesta y loable, de que debía limitarse todo interés excesivo, aunque las partes lo hubieran estipulado libremente, al amparo de la ley positiva porque por encima de ésta se halla el principio **ético-jurídico**, según el cual nadie puede enriquecerse, injustamente, a costa de otro. La Ley ha podido declarar **intangibles** las obligaciones civiles provenientes de los contratos o de otros actos u omisiones que las produzcan, pero la jurisprudencia, inspirándose en el espíritu y en las ideas de los tiempos contemporáneos, declaró que esa **«intangibilidad»** desaparecía cuando así lo exigía el interés social, la utilidad pública. Es es la noble y augusta función de la jurisprudencia. «Perfeccionar, según dice el profesor **Vander Eycken** —citado por nuestro autor—con el estudio de la necesidad los errores del propósito que animó al legislador.» Muchas veces hemos leído que, en Francia la jurisprudencia, con sus doctrinas justas, elevadas, progresivas, ha hecho **innecesaria** la reforma substancial del Código Napoleón, promulgado durante el gobierno de ese gran Emperador. El autor del excelente libro de que hablamos es, repetimos, fervoroso partidario de la jurisprudencia, de sus doctrinas interpretativas. Porque lo es enriquece su obra con infinidad de sentencias de los Tribunales de Casación de Cuba y de España, y de tribunales franceses, belgas e italianos. Sentencias que ilustran toda la materia procesal civil «y que tienden a hacer fundamentalmente práctico» el libro que acaba de publicar. Toda esa abundantísima jurisprudencia es lo que avalora el libro, lo que lo hace extraordinariamente interesante y útil. Lo que lo convierte en una insuperable obra de consulta. Obra que por el gran caudal de doctrina jurisprudencial que contiene, será de suma utilidad tanto para los tribunales como para los bufetes. Merece felicitaciones el doctor Casasús por haber confeccionado el libro que nos insinspira estas líneas, libro ese y otros trabajos suyos, no menos estimables, que lo destacan, con mucho relieve, entre los elementos intelectuales del país. Para cuantos cubanos amamos el estudio del Derecho, «que brilla aún en el momento mismo de su violación», como dice **Rosmini** —citado por el autor— es gratísimo ver que hay en Cuba quienes cultivan, con amor, la ciencia del Derecho, el cual tiene sus raigambres en la naturaleza humana, y **sin el que** sería imposible la convivencia social.

Gastón MORA.

ALEMANIA INSISTE EN UN NUEVO TRATADO PARA EUROPA

Entiende que este convenio debe ser concertado antes del que habrá de sustituir al acordado en Locarno

En los centros oficiales se espera que Francia encuentre una fórmula para calmar la inquietud alemana y neutralice los efectos del Pacto ruso y su actitud en Checoeslovaquia

BERLIN, marzo 9. (The N. Y. Herald Tribune.)—La prensa ha publicado hoy críticas y pesimitas observaciones sobre la actual situación de la Europa Occidental con motivo del primer aniversario de la repudiación del Tratado de Locarno y su reocupación militar de la Renania desmilitarizada por los términos del Tratado de Versalles. La prensa analiza francamente el que las potencias interesadas no reemplazasen el destruído Pacto de Locarno, con otro que se conformase más a la nueva situación en la Renania. Las nuevas guarniciones alemanas en Renania no celebraron el aniversario de la ocupación con festividad militar alguna.

El Embajador alemán, von Ribbentrop, llegará a Londres a mediados de esta semana, llevando consigo la réplica a la nota enviada el pasado noviembre a las potencias firmantes de Locarno por el Secretario de Relaciones inglés Eden, en la cual pedía sugerencias para reemplazar el de Locarno con un nuevo Pacto Occidental europeo.

Desde el punto de vista alemán han disminuído mucho las probabilidades de unir al antiguo grupo de los países firmantes del Tratado de Locarno en una forma práctica.

El Ministro de Relaciones alemán considera que la base de un nuevo Pacto en el cual puedan participar el antiguo grupo de potencias de Locarno, ha sido tan perjudicado por los críticos sucesos del último año, que no envidian a Eden la tarea de buscar siquiera una modesta solución al problema.

Alemania no considera que la enredada situación sea el resultado inmediato de su repudiación del Tratado de Locarno, no considerándose en modo alguno responsable. Estima el gobierno germano que la responsabilidad debe caer sobre todas las potencias interesadas en nuevas negociaciones mediante la proyección de demandas y condiciones individuales. El factor decisivo a este respecto, según se considera aquí, es la demanda belga de una garantía de neutralidad en relación con la anunciada falta de interés en un nuevo pacto. Alemania está preparada, así lo declaró Hitler, a garantizar la neutralidad belga, pero insiste en que la garantía sea involucrada en el nuevo Pacto de la Renania. La anunciada actitud belga es una de las nuevas trabas que dificultan la redacción del nuevo Pacto. En relación con esto se menciona también que la demanda inglesa de ayuda recíproca provocará una enérgica oposición por parte de Mussolini, suponiendo desde luego que Italia se una al nuevo Pacto. Estima eBrlín que Mussolini no parece dispuesto a aceptar participar en el acto que dé a Inglaterra protección militar en la Europa Occidental, de tal naturaleza, que la deje en libertad de acción en el Mediterráneo.

Evidentemente Hitler insistiría entonces que se diese a su aliada Italia beneficios compensadores. El intercambio diplomático preliminar sobre la creación del nuevo Pacto para la Europa occidental, no ha logrado convencer a Italia de que Inglaterra tiene gran interés en señalar el modo y manera en que Italia pueda también conservar su seguridad.

Pero esto no es todo ya que Alemania espera todavía la clarificación de lo que se considera el eje de la situación, las obligaciones contraídas con Francia para con sus amigos y aliados de la Europa oriental, pues ello necesariamente demandarán ser incluídos en el nuevo Pacto.

En los centros oficiales se espera que Francia encuentre una fórmula para calmar la inquietud alemana y nulifique, o al menos neutralice, las actuales inferencias del Pacto franco-ruso y la responsabilidad francesa con Checoeslovaquia. El pacto franco-ruso continúa siendo causa de mucha zozobra y a menos que no se determine la responsabilidad francesa, según dicho pacto, a entera satisfacción de Hitler no es posible creer que Alemania se decida a formar parte del nuevo Tratado de Renania

Berlín insiste en que el fracaso para lograr tal pacto será culpa de las ambiciones políticas y militares de Rusia y también principal causa de que Alemania se sienta pesimista hacia la posibilidad de un nuevo pacto para la Europa occidental, que ella considera debe preceder a un más amplio acuerdo general europeo.

ANUNCIAN QUE RIBBENTROP VOLVERA A LONDRES PARA OCUPAR ALLI SU PUESTO

BERLIN, marzo 8. (Havas).—Se anuncia que el embajador Von Ribbentrop volverá a Londres para ocupar de nuevo su puesto en aquella capital; sábese que habrá de plantear enérgicamente la cuestión de las colonias alemanas a la Cancillería británica.

INTERVENCION FEDERAL EN MATTO GROSSO PARA RESOLVER SUS PROBLEMAS

RIO marzo 8. (Havas).—El Presidente de la República, Getulio Vargas, ha dispuesto la intervención federal en el estado de Matto Grosso, el cual perderá su autonomía circunstancialmente, mientras se resuelven los problemas de orden interno que allí existen.

PREPARANDO LA VUELTA AL MUNDO POR EL ECUADOR

Amelia Earhart aparece en esta fotografía con el capitán Harry Manning y Paul Mantz, en Oakland, en la costa del Pacífico, momentos antes de que partiera con Manning en su travesía del territorio americano, que fué una prueba de su avión de dotación perfecta, al cual se da el nombre de «laboratorio volante». Manning la va a acompañar en parte de su vuelo de 27.000 millas alrededor del mundo.

Satisfecha Alemania de que se deje a España elegir su propia suerte, siempre que no sea el comunismo, cooperará con las demás naciones en un pacto de paz

Los funcionarios alemanes abrigan el convencimiento de que la situación española se ha aclarado en tal forma que hizo desaparecer la tensión entre varias naciones

BERLIN, marzo 8. (AP.).—El Ministro de Estado alemán indicó esta noche que confía en que dentro de unos quince días el Reich hará una oferta para participar en un pacto de paz occidental.

Existe un marcado espíritu de optimismo que se basa en la creencia de que el compromiso de las potencias europeas de mantener la paz será en breve un hecho consumado.

Aunque los funcionarios se han negado a indicar el propósito de la reunión que celebrará mañana el Gabinete, en los altos centros políticos y círculos oficiales se dice que Joachim von Ribbentrop, Embajador en Lindres, recibirá instrucciones para reanudar la discusión de un nuevo pacto de seguridad.

El optimismo de varios personajes nazis con los cuales ha tenido el corresponsal la oportunidad de charlar se basa, sobre todo, en el convencimiento de que la situación española está aclarada de tal forma que ha desaparecido la tensión entre Alemania y sus demás vecinas de Occidente.

Alemania parece estar satisfecha de que se deje a España que decida su propia suerte, siempre que no «vaya camino del comunismo», y los altos funcionarios alemanes declaran que los españoles son pueblo orgulloso y no admitirán ninguna intervención extranjera.

El control de las actividades extranjeras por el Comité de Neutralidad, que se espera quede terminado la próxima semana, asegurará la victoria de las fuerzas nacionalistas del Gobierno del general Franco, a juicio de los mejor enterados. Eso, agregan, es lo único que desea Alemania, correspondiendo después a los españoles determinar su propio futuro. Una vez que eso se haya conseguido, Alemania estará en condiciones de prestar atención a otros problemas.

El vasto problema del rearme británico no se considera como una amenaza para la paz de Alemania, pero se dice que Inglaterra se ha dado cuenta al fin, como se la dió antes Alemania, de que no se puede tener voz en la política internacional si no se está bien armado.

La influencia británica, según se cree aquí, se encaminará a obtener una «verdadera paz» y a garantizar un pacto de seguridad entre la Gran Bretaña, Francia, Alemania, Italia y Bélgica.

Otra razón para el optimismo que aquí se siente es el convencimiento de que, lentamente, merced a los esfuerzos de las dos partes, se ha creado una atmósfera más favorable entre Alemania y Checoeslovaquia.

Como primera medida, se hacen esfuerzos para poner fin a las recriminaciones mutuas de la prensa de ambos países.

Los estadistas alemanes se muestran inclinados a creer que si se estableciera un Estado federado de checos, slovacos y alemanes en lo que ahora es Checoeslovaquia, sería posible un arreglo pacífico entre Praga y Berlín. El Estado federado podría ser análoga a la confederación de Estado de Suiza.

Para nadie es un secreto, sin embargo, que la alianza entre Checoeslovaquia y el Soviet de Rusia es un formidable obstáculo para el acercamiento de ese país a Alemania.

Una nueva ola de huelgas de brazos caídos ha paralizado el trabajo en las plantas de Chrysler y Hudson Motor

Los directores de la Chrysler se han negado a la demanda de la «United Automóvile Workers of América» en el sentido de que la reconozcan como única representante de sus obreros

DETROIT, marzo 8. (AP).—Una nueva ola de huelgas de brazos caídos ha paralizado las fábricas de automóviles de Detroit, pertenecientes a la Chrysler Corporation y a la Hudson Motor Car Company.

La organización obrera United Automobile Workers of America, afiliada al Comité de Organización Industrial (el llamado C. I. O.), actuó rápidamente propagando la huelga para el control de todos los obreros de la industria del automóvil.

Los directores de la Chrysler rechazaron la demanda que les hizo la Unión en el sentido de que la reconozcan como la única representación de sus 67 mil obreros.

A las dos horas los obreros afiliados a la U. A. W. A. declararon la huelga de brazos caídos, paralizando la producción en las fábricas de la Chrysler, Dodge, Plymouth y De Soto, en el área de Detroit, quedando sin trabajo unos cincuenta mil obreros.

Antes de esto, los representantes dela Unión declararon una huelga de brazos caídos en la Hudson Company, respondiendo nueve mil de los 10 mil obreros.

La General Motors Corporation, cuyos directores estaban negociando aún distintas cuestiones resultantes de la última huelga, se encuentran ohora con un nuevo paro en dos de sus fábricas de Flint, Michigan.

No bien se había solucionado la huelga de los obreros del departamento de ensamblaje número 4 de la Chevrolet, cuando los operarios del departamento de máquinas del Fisher Body número 1, iniciaron el paro.

B. E. Hutchinson, vicepresidente de la Chrysler, diciendo que los empleados no agremiados han sido objeto de «amenazas, intimidación y coacción por parte de los representantes de la Unión», tanto en las fábricas de la Chrysler como en las oficinas, aseguró que la U. A. W. A. trata de «obligar a todos los obreros a que pertenezcan a la Unión o dejen de trabajar».

«Nosotros estamos dispuestos, dijo, a negociar con la Unión acerca de los obreros afiliados a ella, pero fuera de eso no estamos dispuestos a ceder una sola pulgada. A los hombres que quieran trabajar en nuestras fábricas jamás podrá exigírseles que pertenezcan a gremio determinado».

Mucha operación de cambio en oro hubo en Francia

Reina optimismo en las esferas oficiales al ver que renace la confianza

PARIS, marzo 8. (AP).—Con motivo de la reanudación por el Banco de Francia de sus transacciones en oro, ha comenzado a salir de su escondite el metal precioso que se hallaba guardado en Francia.

El Banco ha anunciado que durante el día realizó «un respetable número de transacciones» cambiando francos por dólares y libras esterlinas.

El franco mejoró cerrando a 21.94 por dólar contra 22.10 el sábado.

Sin embargo, queda todavía mucho oro escondido en Francia, según se cree, pero los funcionarios estiman que a medida que sus tenedores vayan recuperando la confianza lo irán llevando a las arcas del Banco.

La demanda para los francos fué tanta que el currency francés mejoró más de lo que la Comisión del Fondo de igualación pensaba.

Salió el embajador peruano en Chile para gestionar en Washington el aumento de la cuota azucarera

LIMA, Perú, marzo 8. (AP).—Carlos Concha, embajador peruano en Chile salió hoy para Nueva York en aeroplano, anunciándose que irá a Washington para gestionar el aumento de la cuota azucarera para este país.

Información sobre las reformas en el Tribunal Supremo

WASHINGTON, marzo 8 (AP).—El senador Robinson, de Arkansas, líder de la administración, manifestó hoy en la Alta Cámara, que se están haciendo planes para «abrumar» a los legisladores con comunicaciones inspiradas por los elementos que se oponen a la reorganización del Tribunal Supremo.

La Comisión de Justicia del Senado completó los planes para abrir una información pública el miércoles acerca de la proposciión y ha invitado a media docena de testigos de ambas partes.

Mr. Roosevelt participará en la campaña pronunciando un discurso por radio desde la Casa Blanca, mañana a las 10:30 de la noche antes de ir a Warm Springs, Georgia, a pasar las vacaciones.

El Tribunal Supremo, que se reunió hoy, aplazó su fallo acerca de la constitucionalidad de las leyes de relaciones obreras de Wagner y del salario mínimo del Estado Wáshington, acordando revisar el fallo de un tribunal federal que ha declarado inconstitucional la ley de seguro obrero de Alabama.

En el debate que se registró hoy en el Senado volvió a participar el senador Burke, quien leyó un telegrama del Rev. Gerald B. Windrod, de Wichita, Kansas, quien dice: «La declaración de que medio millón de peticiones han sido recibidas por los senadores y representantes durante los últimos días oponiéndose a la desmoralización del Tribunal Supremo, es prueba de la falsedad de las afirmaciones que se han hecho acerca de las actividades del Ku Klux Klan. No pertenezco al Ku Klux Klan ni a ninguna sociedad secreta y jamás he pertenecido a ellas».

Windrod desea cargar con la responsabilidad de haber sugerido que «los cristianos pidan a sus representantes» que voten contra el programa de reforma del Supremo.

Entre los testigos que han sido citados por la Comisión de Justicia se encuentran el Director de Justicia, Cummings, a favor de la reforma, y W. Cameron Forbes, ex Gobernador de las Filipinas, en contra.

Mercado de Valores

PARIS, marzo 9. (The New York Herald Tribune).—Una tendencia extremadamente alcista en las emisiones indígenas, fué la nota saliente del mercado, hoy, mientras que los valores internacionales siguieron la dirección opuesta. Los círculos financieros continúan expresando satisfacción sobre el próximo empréstito. Se notó gran mejoría en la atmósfera general del mercado, registrándose gran actividad.

BERLIN, marzo 8. (The N. York Herald Tribune).—La Bolsa abrió hoy más firme, desarrollando gran actividad la mayoría de los grupos. Las acciones que más interés despertaron fueron las eléctricas y las del Reichsbank, que ganaron dos puntos El mercado cerró con tono resistente.

LONDRES, marzo 9. (The N. York Herald Tribune).—El mercado comenzó la semana con incertidumbre, siendo la tendencia hacia niveles más bajos. La única excepción fué firmeza de las acciones trasatlánticas y las emisiones de caucho. Los temores de repatriación del capital francés del mercado inglés, causaron la declinación de los valores del gobierno inglés y las acciones de oro y petróleo.

LOS PADRES DE FAMILIA PIDEN LA DESTITUCION DE LOS MAESTROS COMUNISTAS

VERACRUZ, marzo 8. (AP).—Los padres de familia se han declarado en huelga de instrucción de sus hijos, no mandándolos a las escuelas públicas; la asistencia se ha reducido al tres por ciento y en algunos casos han tenido que cerrar las escuelas.

Los padres de familia reclaman la destitución de los maestros comunistas.

Centro educativo juvenil pro amistad hispano americana

Rafael Belaunde, Ministro del Perú en México, es el que ha lanzado la sugestión

NEW YORK, marzo 9. (The New York Herald Tribune).—Enlazar los intereses panamericanos con la creación de un centro educativo juvenil, es, según Rafael Belaunde, ministro del Perú en México, la mejor manera de fomentar estrechas relaciones de amistad entre las naciones americanas. El doctor Belaunde, distinguido pedagogo, estima que dicho centro educativo brindaría oportunidad a las juventudes americanas para realizar estudios políticos, financieros y culturales en un ambiente de mutua amistad y comprensión.

El doctor Belaunde añadió: «Durante los últimos años hemos presenciado con gran satisfacción el proceso hecho en lo que podríamos llamar pan-americanismo gubernamental o político. Hemos recibido la nueva era panamericana con gran entusiasmo, rindiendo homenaje a los líderes de todas las naciones americanas, quienes han preparado el camino con clara visión del interés general americano».

Belaunde considera, sin embargo, que es necesario algo más que una acción política para unir estrechamente a las naciones del nuevo mundo, pidiendo un nuevo instrumento de las relaciones interamericanas.

Belaunde añadió: «Debemos confesar que la acción política no es suficiente para unir a las naciones del Nuevo Mundo; es necesario emplear métodos o instrumentos que unan estrechamente si no a las masas del pueblo, por lo menos a los líderes de esas naciones. Propongo yo, pues, que se establezca un centro de estudios políticos, económicos y culturales para los jóvenes de América. Si tal centro fuese establecido en los Estados Unidos, tendríamos en breve período de tiempo—quizás en dos años—cien jóvenes ciudadanos de las veintiuna naciones de América estrechamente unidos por indéntica enseñanza en las ciencias políticas y económicas y con idénticos puntos de vista de los problemas tanto colectivos como individuales de los pueblos americanos. De este modo se sembrará la fructífera semilla de la cooperación y el progreso, haciendo efectiva la labor de fraternidad interamericana».

Japón afirma que no abriga planes de invasión en China y le ofrece tratar amistosamente sus problemas

Dice que su política se basa en nuevas negociaciones a base de igualdad, relaciones comerciales amistosas entre ambos y seguridad de que no tiene ambición territorial

GINEBRA, marzo 8. (AP).— El Japón solicitó esta noche el derecho a enviar el exceso de su población a todos los territorios no explotados de la tierra.

Dirigiéndose a la conferencia de la Liga que estudia el problema de la más equitativa distribución de la materia prima a todas las naciones, el delegado Yuko Shudo, se quejó de que las naciones extranjeras hayan cerrado sus puertos y fronteras a los emigrantes japoneses

Una cuestión esencial para el Japón, continuó diciendo, es el de la materia prima industrial a causa de que su nación solamente posee seda cruda en esa categoría. Además, aseguró, las restricciones a la exportación han creado dificultades al abastecimiento de materia prima a las industrias.

«Los países como el Japón, aprensivos, tratan de salvarse procurando producir lo que necesitan, aunque nos damos cuenta que ello perturba la economía mundial», dijo.

Recomendó la abolición de todas las restricciones a la exportación de materia prima y sostuvo que la inmigración de todos los países y de todas las razas a los países no explotados debe permitirse.

La Gran Bretaña, por boca de Sir Frederick Leith-Ross, asesor económico del gobierno, trató de demoler la teoría alemana de que la posesión de colonias resuelve el problema de la materia prima.

En ciertos casos, dijo, la Gran Bretaña ha pagado más por sus provisiones de las colonias que lo que le hubiera costado comprarlas en mercado abierto. Arguyó que las provisiones de víveres son más vitales para una nación que los recursos industriales, y anunció que la Gran Bretaña está dispuesta a estimular la producción dentro de sus dependencias coloniales y que desea compradores en el mundo.

«Pero sería difícil que mi gobierno pasara de ahí», agregó, creyéndose que aludió con ello a la cuestión de la devolución de las posesiones.

Refiriéndose aparentemente a Alemania e Italia, preguntó si las dificultades que encuentran algunos países para obtener materia prima no se debe «a su política económica y monetaria» que los coloca en situación inferior.

Leith-Ross condenó la política de producir sustitutos artificiales como una pesada carga a la economía natural y un inevitable descenso del standard de la vida del pueblo.

El Japón enunció la política que trata de seguir en relación con China

TOKIO, marzo 8. (AP).—El Japón, tratando de obtener el favor de la Gran Bretaña y de mejorar su posición económica, renunció hoy a toda ambición territorial en China y ofreció al país vecino la oportunidad de tratar amistosamente de sus problemas.

Teniendo en cuenta lo sospechosa que está la actitud japonesa en China, donde los elementos extremistas han pedido que se declare la guerra al Japón, el ministro de Estado Naotake Sato enunció esa política en su discurso inaugural en el Parlamento, diciendo:

«Nuevas negociaciones con China a base de igualdad.

«Relaciones comerciales amistosas que permitan la expansión del comercio japonés.

«Seguridades a las demás potencias, particularmente a la Gran Bretaña, que ha seguido con creciente inquietud la política japonesa en China.

«Japón no tiene ambiciones territoriales en China», dijo Sato. «El Japón respeta los intereses chinos y desea estrechar la mano de ese país. Esa es la única manera de expansionar su comercio».

«Debemos hacer algo definitivo para mejorar nuestras relaciones con China, que son ahora desfavorables y resultan desventajosas para los dos países».

La política de infiltración ha fracasado, continuó diciendo, y ha despertado recelos en las demas potencias del mundo.

«Recientemente—citó como ejemplo—el Japón chocó con los intereses económicos y comerciales británicos en China. No es prudente que el Japón cause ansiedad a las potencias que tienen intereses en China y lo mejor que puede hacer es seguir una política pacífica de cooperación con los demás países».

Agregó que es «puramente imaginario que el Japón intente pasar de la Gran Muralla y extender su influencia a la parte central o meridional de China», dijo el ministro.

Refiriéndose al asunto ruso dijo Sato que únicamente pueden mejorar las relaciones entre las dos naciones si fuera eliminada la internacional comunista.

Después de su discurso la Cámara aprobó el presupuesto revisado de 768,300,000 dolares, más de la mitad de cuya suma se destina a gastos militares. Los presupuestos pasan ahora a la Alta Cámara.

GENOVA, marzo 8. (AP).—Se anuncia oficialmente por el «Lloyd Sabaudo» que en una tormenta que sorprendió al «Rex» a la altura de las islas Azores, resultaron dos muertos y unos veinte heridos, al ser azotado el buque por una enorme ola, que rompió parte de la obra muerta.

Los profesores de las universidades rumanas protestan

Amenazan ir a la huelga contra la ley que les hace responsables de lo ocurrido

BUCAREST, Rumania, marzo 8. (AP.).—Más de 200 profesores de la Universidad, en una tumultuosa reunión celebrada esta noche, amenazaron con declararse en huelga como protesta contra la proyectada ley en que se les exige que asuman la responsabilidad de la «educación política» de los estudiantes.

La proyectada ley, preparada por el Gobierno, exige a los profesores que vivan cerca de las Universidades, y mantengan contacto y supervisen la educación política de sus alumnos.

Tal educación debe estar de acuerdo con los deseos del Gobierno.

El Senado ha aprobado la ley por 90 votos contra 2, inmediatamente después de la reunión y protesta de los profesores. La Baja Cámara la está estudiando ahora.

MEXICO, marzo 8 (Havas). — Se informa aqu que el Sr. Luis Prieto, nuevo secretario de la embajada de España, que acaba de llegar, está gestionado la adquisición de una potente estación radioemisora destinada al gobierno de Euzkadi.

La visión profética de los judíos, de Benjamín Franklin

BERLIN, marzo 8. AP.—El periódico «Der Angriff», del ministro de Propaganda Goebbels, publica hoy cáusticas críticas del alcalde Fiorello La Guardia de Nueva York y de los Estados Unidos en general, al mismo tiempo que hace elogios de la filosofía racial de Benjamín Franklin.

«Der Angriff dice que Franklin «manifestó» en una ocasión quea menos de que la inmigración judía se prohibiera por la Constitución, «nuestros descendientes en menos de 200 años estarán trabajando los campos para alimentar a los judíos, mientras éstos estarán en los escritorios, frotándose las manos de gusto».

La agencia oficial de noticias alemanas ha distribuído esas declaraciones de Franklin por toda la nación, diciendo que sus palabras son «urofóticas».

Células hitleristas en Rumania

BUCAREST, razo 8. (Havas).—Se han descubierto células suabas en el Banato, de tendencias hitleristas, por lo cual han sido arrestados sus dirigentes; se hace una ciudadosa investigación, pues existe el criterio de que Alemania trataba de aprovesarse de la situación, para crear allí un ambiente netamente separatista.

Mañana se celebrará una sesión especial del parlamento con el fin de estudiar las represalias que hayan de aplicarse a los ministros de Italia y Alemania por haber tomado parte en las exequias de dos legionarios nacionalistas muertos en las filas de Franco en España.

Consejo de Ministros en Alemania para tratar del rearme de Francia Gran Bretaña

BERLIN, marzo 8. (Havas).—Se anuncia que mañana se efectuará una reunión del Consejo de Ministros, en la cual se examinarán los problemas urgenes de la hora actual, principalmente los que afectan a Alemania, por el rearme de la Gran Bretaña y Francia.

ACTUALID INTERNACIO

El nuevo ministro de Exteriores, Sato, en su la Dieta del Japón, ha que en el carácter pos dades de su nombre no significa amicar. El ma que el deseo del do tratar a China de igual intenciones de agrand torial. Los chinos dudan nos propósitos que tales cierran; no olvidan que nistorio del Japón es el un movimiento agresivo guerra como lema. Ade sigue manteniendo la anunció un día Eiju A trina de Monroe asiátic homologan las manifi paz con la intención de entregue por completo del Japón de hegemonía mo Oriente. En estos mi tes, por añadidura, se Alemania una misión mi do de la cooperación en una forma de alianza sia. Naotake Sato, a mi miento, es de los que preconizan el germanis pleo de los métodos del nalismo.

Se anuncia por Ma manca que se está co la carretera de Aragón de Guadalajara. La a librando, según parece nías de Algora, lugar kilómetros de Madrid, 58 kilómetros de Madri de la forma en que se co ta región, los elemen contra esa línea proce quizá con el propósito de tarde contra la importa tellana los caminos la que Guadalajara cayese ter que se desplomaran de esa región en un á ma, lo cual, aunque pu porque en la guerra no gencia que no pueda re tan inminente como se

Aparentemente, el pro nacionalistas es establec continua del lado N. E como la que tendieron ros días del mes de otra parte; esta línea, se continua tendría que guiente trazado: Algora Medinacelli, Alhama de latayud, Albarracín, T significaría esto que m brían de realizarse op cundarias, marginales, tes y Brihuega, de una golludo y los puertos de por la otra.

La guerra del lado de gue estacionaria; las fu encuentran parapetad de Tajuña y Perales ha sisten en ese sector, chándose de las demoli medias han realizado lo tas; por este frente, la que decidirla la infan será menester ejecutar ción en gran escala desé llecas a las cercanías La defensa de las líneas por Franco en este fren máxime cuando se ha penetración en el frente fuego de interdicción es ciones de este linaje y lerse del de barrera, en masiado amplia, para in filtraciones. Como la en rreno que hay que batir do extensa, Orgaz no te medio que hacer que s actúe sin gran apoyo de confiando más bien automáticas.

Para los gobiernistas, el problema de mando; unidades tienen que tene general y cada unidad de ta autonomía en la de dar vigor a las operacio que se presenten en cada filtración. Para los dos existen las mismas diffic frente de Guadalajara: de la línea de combate.

.. ..

Lo que de importante tuación española en este aparte del aspecto milit ce distante todavía de la que en Alemania comienz se ya que no se podrá provechoso a la paz Occidental, mientras la española continúe latente cado como se ha publi pudiera ser una insi Gran Bretaña, indirecta hecha por el Fuhrer. (d.

Las represalias tomadas por Ita en Abisinia fueron censuradas en la Cámara de los Comunes

El Presidente de los Comunes, que había asentido, en a los ataques, suspendió el debate cuando un parlam pidió que se enviase a Italia una enérica nota de

LONDRES, marzo 8. (The N. York Herald Tribune).—Hoy, la Cámara de los Comunes fué informada de las represalias italianas en Abisinia después del asesinato frustrado del virrey Graziani. Estas represelaais fueron comparadas con «las atrocidades del Congo», ocurridas durante los trabajos de explotación en las regiones de caucho del Africa central, por el rey Leopoldo, de los belgas, en el pasado siglo.

El vizconde Cranborne, subsecretario del Exterior, replicando a la interrogación hecha por los parlamentarios de la oposición, indignados por los informes de asesinatos en masa de etíopes, dijo que el gobierno había recibido informes que indicaban que después del atentado contra Graziani, escenas de graves desórdenes ocurrieron en Addís Abebá, y que «muy severas represalias fueron ejecutadas por los soldados italianos, resultantes en numerosas muertes y gran destrucción de propiedades de nativos». Cranborne añadió que no se perdieron durante los sucesos vidas inglesas.

Cuando el parlamentario Fletecher dijo que estas represalias habían sido en extremo salvajes y que eran las más bárbaras atrocidades cometidas en el Africa desde las matanzas en el Congo belga, Cranborne contestó diciendo que lamentaba decir que los informes recibidos parecían dar la razón a Fletecher.

Otro parlamentario, de filiación laborista, Arthur Henderson, aseguró que las autoridades italianas perdieron la cabeza después del atentado contra Graziani y que gran parte de los etíopes asesinados y heridos eran por completo inocentes.

Cranborne asintió una vez más, diciendo que después del ataque (ocurrieron graves disturbios» y que «las informaciones en mi poder confirman los despachos anteriormente recibidos».

Otro parlamentario, Eleanor Rathbone, exigió que Inglaterra enviase una nota a Italia protestando de las excesivas represalias. M. Shinwell preguntó irónic esto lo que Italia quiere do habla de llevar la c Africa-». Entonces el p la Cámara de los Comu para poner fin al debate.

SE HA DISPUESTO LA ENTREGA DE 2 TE A CATOLICOS ME

MEXICO, D. F., marzo La Secretaría de Hacie que se entregase a los Orizaba las iglesias de San Miguel; los católicos pado además otros doce la misma población.

EL CALOR SE ANTI LA PRIMAVERA EN COMARCAS DE LO

NUEVA YORK, marzo J. R. Lloyd, meteorólogo Chicago, informa que en excepción de Nueva el norte de Minnesota, turas han fluctuado entre dos sobre lo normal.

Pittsburgh, Seattle, A cinnati, Los Angeles, Lou phis, y Dallas registraron cerca de 50 grados mét mómetros de Nueva York St. Louis, Washington Atlanty City y Oklaho mantuvieron alrededor de dos aún antes de que el cenit.

El mercurio subió a 8 Phoenix, Arizona; Hous Antonio, Texas; Norfolk Fresno, California; Mobile Parkersburgh, West Vir tland, Oregon; San Fran va Orleans y a los 60 Brownsville, Texas; Savan gia y Tampa y Jackson

Suscríbase cómodamente al DIARIO DE LA MARINA, llamando a los teléfonos: M-7911 - M-7913 y M-7

M.E.C.D. 2016

SUPLEMENTO DIARIO EN ROTOGRABADO

DIARIO DE LA MARINA

ACTUALIDAD NACIONAL E INTERNACIONAL

LA HABANA, MARTES, 9 DE MARZO DE 1937

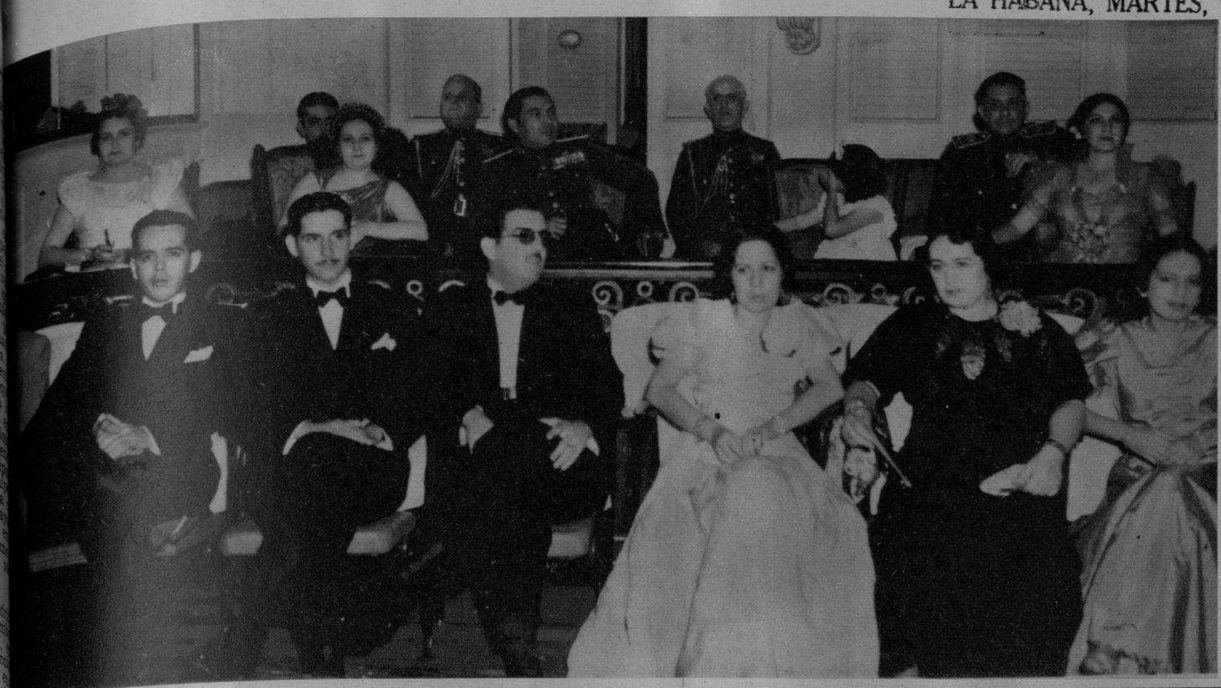

CORONEL Fulgencio Batista y su inguida esposa; el teniente coro- Tabernilla y varios de los edeca- del Jefe de nuestro Ejército, ocu- on un palco durante el baile de idad ofrecido por la Corporación Nacional de Asistencia Pública (Foto D. M.)

ALCALDE, doctor Beruff Mendie- figura en el centro de un grupo de as, que asistieron al baile del sá- o pasado—celebrado en el Teatro onal—a beneficio de la Corpora- Nacional de Asistencia Pública (Foto D. M.)

EL PASADO DOMINGO dijo su primera misa, en nuestra Iglesia Catedral, el Rdo. P. Cándido Fraga Santalla. En la ceremonia actuaron de padrinos el ex Gran Caballero del Consejo de Caballeros de Colón Sr. Antonio Alegría y señora, congregándose con tal motivo amigos, familiares y fieles (Foto D. M.)

IMPONENTE, brillante, el Teatro Nacional ofreció este aspecto el pasado sábado durante el baile de Caridad organizado con absoluto éxito por la Corporación Nacional de Asistencia Pública (F. D. M.)

CELEBROSE el pasado sábado—en el Teatro Nacional—un suntuoso baile a beneficio de la Corporación Nacional de Asistencia Pública, que resultó un exponente del vigor puesto por la benemérita Institución en sus empeños y una prueba de adhesión de nuestro público. Esta foto muestra un ramillete de bellas muchachas, con sus correspondientes caballeros (Foto D. M.)

GRUPO de señoritas de la sociedad de la Habana, que cantaron el Himno de la Falange Española, el pasado sábado, dirigidas por la eminente compositora Blanquita Fernández de Castro (Foto D. M.)

EL ING. CADENAS, nuevo Rector de la Universidad, el Vice-Rector doctor Méndez Peñate, y el secretario general Sr. Ramón Millás, posan para el DIARIO minutos después de haber tomado posesión de sus cargos. Les rodean varios miembros del claustro y algunos alumnos (Foto D. M.)

AYER TOMARON posesión de sus repectivas cátedras, los profesores del Instituto de la Habana. La doctora Elena López Hernández—en la foto—figura en el centro de un grupo de éstos, después del acto (Foto D. M.)

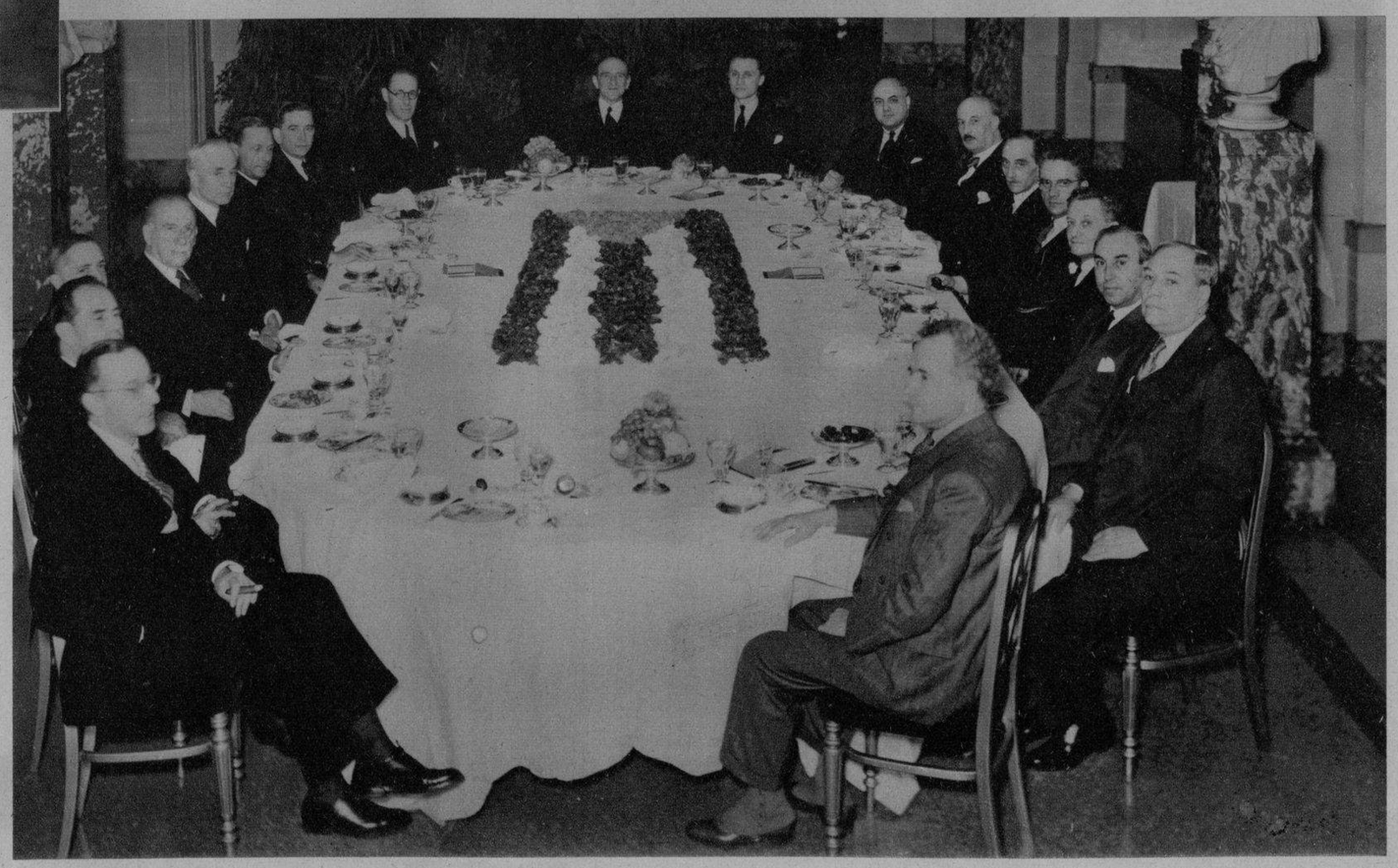

ALMUERZO de despedida ofrecido el pasado 23 de febrero en el Palacio de la Unión Panamericana, de Washington, por el Consejo Directivo de la Unión a Su Excelencia el doctor Guillermo Patterson y de Jáuregui, Embajador de Cuba en los Estados Unidos, recientemente nombrado Embajador de la República en México (Foto D. M.)

M.E.C.D. 2016

Srta. Hortensia Colas y Sánchez luciendo con gracia exquisita un traje de fantasía «Midniht Star»

Sra. Nena Ferrer de Bethart y el Sr. Antonio García de la Torre

Mr. y Mrs. Ramón Conroy

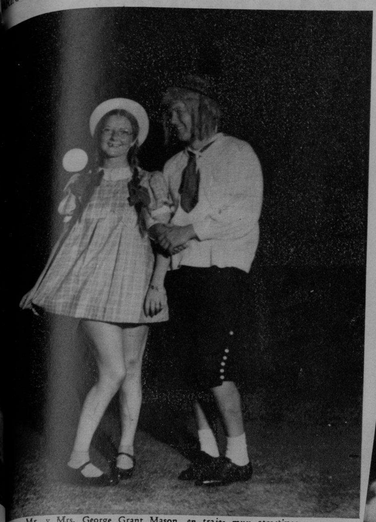

Mr. y Mrs. George Grant Mason, en trajes muy atractivos

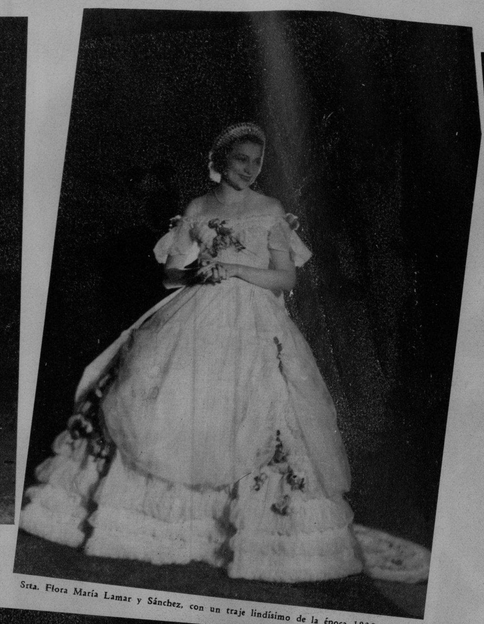

Srta. Flora María Lamar y Sánchez, con un traje lindísimo de la época 1830

Sta. Perla Fowler, una bellísima Dama Antigua

Srta. Elisita Montoro y de la Torre, con primoroso traje de Segadora Watteau

Excma. Sra. Clelia de Macario, esposa del Ministro de Italia, ataviada de Dama Veneciana

Srta. Gilda Morales y Seigle, de Aldeana Rusa, encantadora

Dos lindas niñas Estela

Srta. María

Srta. Alicia Cadenas y Giménez, una encantadora Tirolesa

La Comparsa «Los Cubanos», integrada por señoritas y jóvenes de nuestra sociedad, destacándose entre las primeras Rosita, Margarita y Enita Reyneri, Rosita Barraqué, Ofelia de la Cruz, Mercedes Carrillo, Anita Roelandts, Mary de los Reyes, Rosa María Zalda Angelina Ariosa, Cristina Casteleiro, Celita Hidalgo de Gato, Ohilda Touzet, Patricia Delgado, Amalia del Valle, Sylvia de los Reyes, Carina de Poda, Gloria y Josefina Loredo y Peggy Smith

La Comparsa de «niños y niñas», en la que entraban Mr. y Mrs. Wally Carwell, Mr. y Mrs. George Grant Mason, Fico Mejer e Hilda Sarrá, Couton Mejer y Ofelia Sarrá, Oscar Sánchez y Teddy Carrillo, Miguel Tarafa y Chiquitica Aspiazu, Leopoldo Aguilera e Isis Ortiz, Jorge Bethart y Nená Ferrer, Mariana de Armas, Ena Senior, Carola Olavarría, Silvia Aróstegui, Marcial Truffin, Enrique Gamba y Antonio García de la Torre

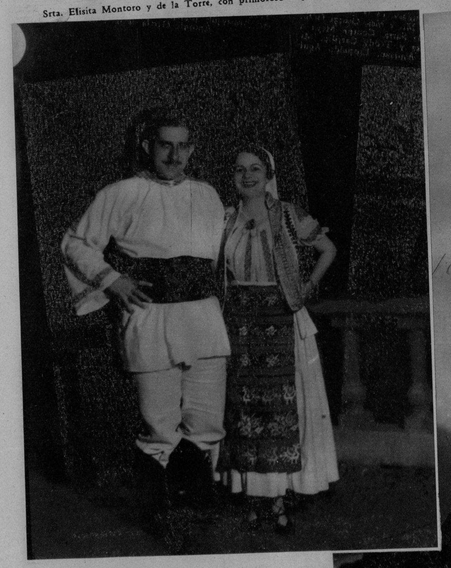

Paco Pérez de la Riva y su esposa Rosario de Cárdenas

Sra. Cheita Tagle de Alfonso cuyo traje de la Edad Media, copiado de una lámina antigua, fué admiradísimo

La gentilísima Elizarda Sampedro con Sylvia Aróstegui

Jorge Bethart

EL BAILE DE TRAJES celebrado el sábado último en el Country Club ha constituído sin duda alguna el acontecimento más brillante de la temporada carnavalesca. Nuestras más distinguidas señoras y señoritas lucieron esa noche bellos y suntuosos disfraces, algunos de los cuales fueron captados por el conocido y admirado artista Rembrandt.

Srta. Lolo Suero y Falla, ataviada con un traje típico de la India

Srta. Enriqueta Gómez Waddington y García Montes, de Hindú, rico y suntuoso traje de la India

M.E.C.D. 2016

EN EL DOMICILIO de los esposos Alfonso Hernández Catá y Angelita Faiñas de Hernández Catá, fue bautizado el niño Alfonso Antonio, primogénito de los distinguidos esposos. Acristianó al recién nacido el Rdo. P. José Rodríguez Pérez, actuando como padrinos el Dr. Antonio Barreras y la señora Amelia Fernández Zanet de Barreras. Asistieron al acto numerosos amigos de los esposos Catá (Foto D. M.)

VISITO el comandante-médico del buque-escuela de la Armada Francesa, "Jeanne d'Arc", Dr. Noiteu Galiay, al comandante Dr. Juan M. Leal y Cabrera, de la Marina de Guerra Constitucional. El distinguido galeno, fué cumplimentado por los médicos de la Marina Cubana. En la foto aparecen ambos distinguidos médicos, departiendo amablemente (F. D.)

¡COMO POR MAGIA!
LOS COLORANTES "DALIA" CONVIERTEN LOS TRAJES USADOS EN NUEVOS
26 ATRACTIVOS COLORES DE MUY FACIL USO
EN FARMACIAS Y SEDERIAS
COLORANTES "DALIA" NEGRO
PRODUCTO CUBANO

DESPUES DE UNA excursión a la Florida, doblemente interesante—por excursión y por ser su viaje de novios—, regresó ayer a la Habana nuestro queridísimo compañero el Director-Gerente del matutino "Alerta" Ricardo Villares, a cuyo lado se halla su bella y distinguida esposa Nena Fernández de Villares. Un grupo de amigos, por sí y en representación de todos sus compañeros del colega y del DIARIO, dieron la bienvenida a los esposos Villares-Fernández, contándose entre los que asistieron el Vicepresidente de la Cámara de Representantes doctor Palma; el Director Político de "Alerta", J. Fernández de Castro, el compañero Rosains, el artista Massaguer y otros más (Foto D. M.)

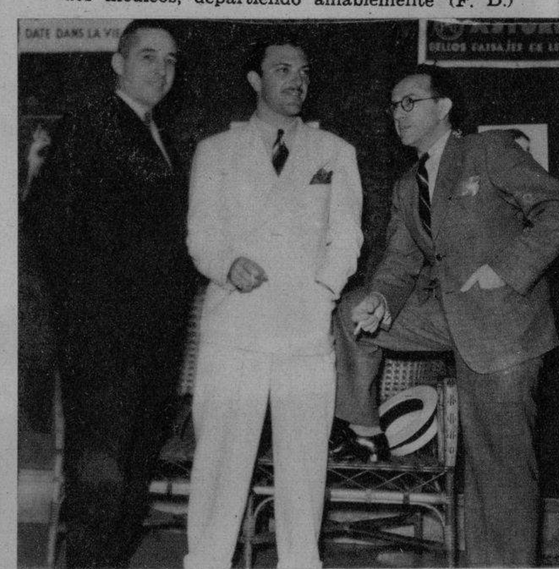

SE HALLA en la Habana desde hace algunos días, el notable caricaturista italiano "Zito", uno de los artistas más destacados de la hora actual de su patria. "Zito" hizo una visita al DIARIO, acompañado por nuestro compañero Maribona y otro amigo, juntos en esta foto (Foto D. M.)

PEPIN, guardameta de la J. Asturiana, salvando un tanto, durante partido celebrado con el Centro Gallego. El encuentro terminó a favor de los asturianos. EN LA OTRA FOTO: Otro momento interesante de la actuación de Pepín durante el encuentro (Fotos D. M.)

RECITAL de canto en el Principal de la Comedia, el domingo, por la Srta. Daisy de Mendoza. Con ella aparecen, después del acto, el maestro Francisco Dominicis, el pianista Sergio Navarro, su hermano Julio Mendoza y el profesor César P. Sentenat. La señorita Mendoza embarcará en breve para el extranjero, becada por la S. de Educación (Foto D. M.)

Limpie y desinfecte su piel!

EL Jabón ANTISEPTICO COLGATE, además de limpiar la piel como un buen jabón de tocador, la desinfecta totalmente por la acción germicida del "ti-tri-oil" que contiene.

El baño diario con el Jabón Antiséptico Colgate, es positivamente un baño antiséptico que deja el cuerpo limpio, fresco y desinfectado. Es el preventivo perfecto para las erupciones cutáneas tan comúnes en nuestro clima, y el desodorante más eficaz para evitar el desagradable olor del sudor.

...Y después del baño, use el Talco Antiséptico Colgate, cuyas propiedades antisépticas y secantes evitan el salpullido, eczemas y las grietas en los pies. Mantiene la piel fresca y protegida contra el mal olor en el cuerpo producido por el sudor.

El Talco Antiséptico Colgate se vende en un solo tamaño a 20 centavos.

Los más reputados médicos, dentistas y enfermeros usan y recomiendan el Jabón Antiséptico Colgate. Entre ellos, el doctor Benigno Souza, eminente cirujano, dice:
"He usado el Jabón Antiséptico Colgate, y reconozco positivas ventajas en sus muchas aplicaciones.

TALCO ANTISEPTICO COLGATE
JABON ANTISEPTICO COLGATE
5¢ TAMAÑO GRANDE 10¢
AC-4
EXIJA EL LEGITIMO JABON ANTISEPTICO COLGATE

JOSE G. Ramírez, competente funcionario de la Sec. de Comunicaciones, que ha sido ratificado en su cargo de Administrador de Correos de la Habana, con el beneplácito de todos sus subordinados y amigos (Foto D. M.)

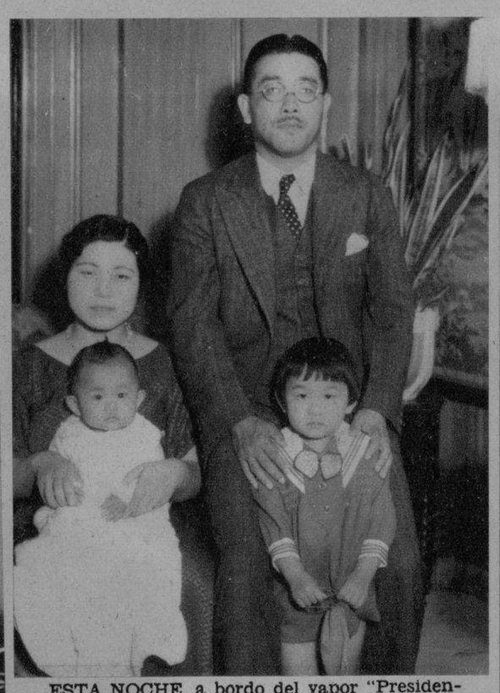

ESTA NOCHE, a bordo del vapor "Presidente Polk", embarca el Excmo. Sr. Ministro del Japón en Cuba Mr. Takaharu Ito. Aparece en la foto en compañía de su esposa y de sus dos hijitas. El distinguido diplomático ha sido trasladado a otro país, con el mismo cargo que con tanto éxito ha desempeñado en nuestra capital (Foto D. M.)

Mueblería LA CASA LOPEZ
Vende los mejores muebles a los precios más bajos CON GRANDES FACILIDADES
Visítela. BELASCOAIN 76, entre J. peregrino y Pocito

Un Baño de Perfume

JABON DE HIEL DE VACA DE CRUSELLAS

El Jabón de Hiel de Vaca de Crusellas, blanquea y suaviza el cutis. Además, su abundante espuma, impregnada con el intenso perfume característico de este jabón, deja la piel de todo el cuerpo envuelta en una exquisita fragancia.

El jabón de Hiel de Vaca de Crusellas, proporciona, al más reducido costo, un baño deliciosamente perfumado.

Las envolturas del Jabón de Hiel de Vaca de Crusellas se canjean por bonos para el "Concurso del Millón"

HV 15-R

SINTONICE LA CADENA CRUSELLAS

"DANDY" "BELWARP" "PETRONIO" "FAVORITA" "DERBY"

AVISO -
APERTURA TEMPORADA de VERANO REPARTO de MUESTRARIOS A LOS SASTRES DESDE MARZO 1º
MURALLA 70 - Sobrinos de NAZABAL

M.E.C.D. 2016