1A SECCION

SERVICIO DE ASSOCIATED PRESS
Esta queda autorizada para usar nuestro servicio y noticias de información.
HILO DIRECTO CON NUEVA YORK

DIARIO DE LA MARINA

El DIARIO DE LA MARINA es el periódico más antiguo de Cuba. Fué fundado en el año mil ochocientos treinta y dos.
SERVICIOS ESPECIALES DE ESPAÑA

1A SECCION

AÑO CV.—NUM. 49 | ACOGIDO A LA FRANQUICIA POSTAL | LA HABANA, VIERNES, 26 DE FEBRERO DE 1937.—SANTOS NESTOR, FAUSTINO Y VICTOR | TIEMPO PARA HOY: VARIABLE | PRECIO: 5 CENTAVOS

COLUMNAS MOTORIZADAS SALEN HACIA MADRID, PARA LLEVAR A CABO EL ATAQUE FINAL EL MARTES

(COLUMNA SIETE)

Aprobó el Senado de Estados Unidos la prórroga por tres años de los tratados actuales

IMPRESIONES

Febrero 20-1937.

Dr. José I. Rivero,
Director del DIARIO DE LA MARINA,
Ciudad.

Distinguido señor y amigo:

Habiendo sido editado bajo los auspicios de esta Cámara el balance histórico «La Colonia Española en la Economía Cubana», resumen de lo mucho que ha hecho el español por el bien de Cuba desde 1902, tenemos el honor de poner en sus manos el primer ejemplar de la citada obra, para que usted nos dé su opinión acerca de la misma.

La obra, que ha sido inspirada en el deseo de servir los intereses permanentes del país, por el que el español, profundamente vinculado aquí, siente tan hondas devociones, ha de ser difundida entre el pueblo y sus clases representantivas, con la mira de que el cubano conozca las honestas y útiles razones en que el peninsular fundamenta su noble anhelo de seguir laborando por el progreso nacional.

En espera de su parecer, quedamos de usted muy atenta y cordialmente, **Florentino Suárez**, Presidente.—**Rafael de Egaña**, Secretario General.

Febrero 25-1937.

Señores Florentino Suárez y Rafael de Egaña.
Ciudad.

Mis distinguidos amigos:

He leído la obra que han tenido ustedes la gentileza de enviarme, y de la que ya tenía yo noticias, pues suele ocurrir con las cosas valiosas que su fama las da a conocer antes de su alumbramiento.

Sabía, como les digo, que al fin se estaba editando en Cuba el libro síntesis del esfuerzo español en nuestro país, el libro que dejase demostrado, más que con razones, con números, la parte principalísima que en el desarrollo y consolidación de nuestra nacionalidad han venido tomando los españoles desde 1902 a nuestros días.

En la obra formidable que la Cámara de Comercio Española va a lanzar a la circulación se enjuicia a los españoles como productores y como consumidores, pues ya que el aspecto material de las cosas es hoy el que priva, se ha constreñido a considerarlos en su simple, aunque doble carácter, de sujetos y objetos económicos. Aquel andaluz que explicó—respondiendo a los reproches del juez que lo amonestaba por vago—que él no había venido a Cuba a trabajá sino a pobiá, no tiene cabida en este libro tan elocuente como curioso. Tampoco se esgrimen en sus páginas los argumentos de la religión, el idioma y la raza, que pesan tan poco en el criterio de los que no ven sino las cosas y los hechos materiales, poder de percepción que posee cualquier irracional.

El español como factor del engrandecimiento material de Cuba y del adelanto de la misma en lo educativo, en lo sanitario y en lo benéfico es, más que estudiado, registrado en esa obra magistral.

La lectura, pues, de este libro, yo, gobernante, la haría obligatoria en las escuelas públicas, por la razón sencillísima de que si se considera necesario que el niño sepa, desde un punto de vista geológico, cómo está construída la Isla, no es menos importante que sepa también cómo está consituída desde el punto de vista étnico.

Pero ustedes, con una clara visión del problema, se proponen difundirla. No vacilen; háganlo en forma que no quede un paisano mío, de los que forman y deforman la opinión pública, a cuyo poder no llegue este retrato, verídico e impresionante, de lo que ha hecho el español en Cuba. Será la medida más hábil para que Cuba no se deshaga del español sin saber lo que hace.

Mis gracias más expresivas y mandan a su afmo. amigo

J. I. R.

SE SUSPENDERA DE EMPLEO Y SUELDO A DETERMINADOS INSPECTORES DE ESCUELAS

El Secretario de Educación, doctor Fernando Sirgo, ordenó anoche a los Superintendentes provinciales de escuelas, por telégrafo, que suspendan de empleo y sueldo e instruyan expediente a todos los directores de las escuelas públicas donde se hayan cometido actos de sabotaje con las meriendas de los escolares.

Sabido es que en algunas escuelas los niños han encontrado vidrio molido y grampas en la pasta de guayaba.

Ha ordenado asimismo el Secretario de Educación a los Superintendentes que recuerden a todos los inspectores de su jurisdicción que, de acuerdo con el reglamento del Desayuno escolar, son los directores de escuela los responsables de la recepción y distribución de la merienda y que se ha de proceder igualmente contra los directores de las escuelas donde se produzcan actos de esa naturaleza.

EXIJA el Suplemento en ROTOGRABADO con esta EDICION

GANO UNA GRAN BATALLA EL GRUPO DE ROOSEVELT FRENTE A LA OPOSICION

Varias enmiendas a la Ley de los Tratados, presentó en el Senado el grupo oposicionista, pero todas han caído, pasando incólume a la Cámara por 58 votos contra 24

LOS SENADORES DE LA FLORIDA Y LOUISIANA NO LOGRARON DAÑAR LOS INTERESES DE CUBA

WASHINGTON, febrero 25. (AP.)—Los líders gubernamentales en el Senado triunfaron en la sesión de hoy sobre los grupos de la oposición y enviaron a la Casa Blanca un proyecto de ley que prorroga por tres años más la Ley de reciprocidad arancelaria.

Fué aprobado el proyecto por 58 contra 24 votos, pero sólo después de una repentina rebelión que puso en cuidado a los jefes democráticos. Los senadores del Sur y del Oeste, mostrando una fuerza inesperada, presentaron una enmienda al proyecto, que fué aprobada por 41 votos contra 36.

Pero los líders rápidamente reunieron a sus fuerzas y aprobaron una moción del senador Harrison pidiendo la reconsideración de la enmienda, siendo rechazada la modificación propuesta por los senadores del Sur y del Oeste por 42 votos contra 39.

La enmienda fué presentada por los senadores Pepper y Andrews, de la Florida, y Ellender y Overton, de Louisiana, pidiendo de que los aranceles se rebajaran únicamente hasta un nivel que sirviera para compensar a los productores americanos del costo de la producción.

Fueron desechadas también por el Senado dos enmiendas, una en la que se pedía que todos los convenios comerciales fuesen ratificados por el Senado, y otra, en que se pedía que el Congreso tuviera noticia de los tratados comerciales treinta días antes de entrar en vigor.

La aprobación del proyecto que prorroga la Ley de tratados de reciprocidad hasta el 12 de junio de 1940, puso fin a tres días de debate, durante el cual los republicanos atacaron la Ley como perjudicial a los intereses agrícolas americanos y una delegación inconstitucional de facultades por parte del Congreso en el Ejecutivo.

Antes de la votacin final, el senador Adams censuró a republicanos y demócratas por haber cambiado sus actitudes desde el debate de 1929 que concedió la prórroga de la Ley que le otorgaba facultades para reducir y aumentar los aranceles al Presidente Hoover.

Leyó un argumento constitucional, hecho en aquella ocasión por un líder democrático cuyo nombre no mencionó, contra la delegación de facultades en el Parlamento.

El senador Adams dijo: «Cordell Hull no será siempre Secretario de Estado, ni Franklin D. Roosevelt, Presidente. Por mi parte, soy contrario a poner las facultades del Congreso en manos de los desconocidos que puedan ocupar esos puestos».

Los senadores de los Estados americanos azucareros conferenciaron con Wallace acerca de un proyecto que aumentará las cuotas continentales.

WASHINGTON, febrero 25. (AP.) Los senadores de los Estados productores de azúcar gestionaron hoy el apoyo del secretario Wallace para una proposición que tiende a aumentar la cantidad de azúcar continental que se permita introducir en el mercado americano.

«No se ha llegado a ninguna conclusión—dijo el senador Overton—, pero creo que se ha hecho algún progreso».

Wallace agregó, ha prometido estudiar detenidamente la medida.

El senador Joseph C. O.Mahoney, demócrata de Wyoming, autor de la resolución del pasado año que permite la prórroga del sistema de cuotas, manifestó a los periodistas que cree que la conferencia de hoy ha aclarado algo la situación.

Los expertos azucareros observan que la proposición de Overton, que establece una cuota general continental y permite a los productores del país introducir en el mercado el 30 bor ciento del consumo azucarero anual aumentaría las cuotas de azúcar de caña del sur en un 100 por 100 y las de remolacha en un 10 por ciento.

Overton dijo al secretario Wallace que Louisiana puede producir una cuota mucho mayor.

La presente cuota da a los productores de azúcar de remolacha 1.500.000 toneladas anuales y a los productores de azúcar de caña 260 mil toneladas.

Fracasados los esfuerzos de los senadores de la Florida y Louisiana contra la agricultura cubana.

WASHINGTON, febrero 25. (AP.) El Senado, volviendo de su acuerdo, rechazó hoy una proposición encaminada a proteger a los cultivadores de la Florida contra la competencia de Cuba.

Una enmienda al proyecto de ley prorrogando la política de los tratados de reciprocidad por tres años, con la que se intentaba proteger a los agricultores americanos, pasó con poco debate en la primera votación, pero los líderes del Gobierno rápidamente reunieron sus fuerzas y acordaron reconsiderar la votación, logrando que la enmienza fuera desechada por 42 votos contra 39.

La enmienda fué presentada por cuatro senadores demócraticos del Sur—Andrews y Pepper, de la Florida, y Overton y Ellender, de Louisiana—y sufrió la misma suerte que otra enmienda en que se proponía que los aranceles fueran suficientemente altos para que compensaran a los agricultores de la diferencia en el costo de producción entre los Estados Unidos y los demás países.

Pepper dijo al Senado que la medida tenía por objeto proteger a los agricultores del Sur de la Florida, los que han sufrido las consecuencias del primer tratado comercial con Cuba.

El senador Harrison, demócrata de Mississippi, que dirigía el debate de los gubernamentales, arguyó que la enmienda perjudicaba al programa del Gobierno.

Otra enmienda presentada por los mismos senadores, quienes trataron de proteger la industria azucarera proponiendo que las provisiones del programa no se aplicasen a los frutos de la tierra cuya producción sea insuficiente para atender a las necesidades del país, también fué rechazada por la Alta Cámara.

WASHINGTON, febrero 25. (AP.) La representante Virginia E. Jenckes, de Terre Haute, Indiana, dijo hoy que la próxima semana presentará una proposición de Ley pidiendo la abrogación del tratado de reciprocidad entre Cuba y los Estados Unidos.

Agregó que el tratado está arruinando los negocios de J. W. Davis Company, de Terre Haute.

Los productos agrícolas cubanos, dijo Mrs. Jenckes, «se producen a muy bajo costo».

«Es ya tiempo de impedir que Pablo robe para pagar a Pedro en relación con este asunto de los tratados de reciprocidad—dijo—ayudando a la industria de una sección y arruinándola en otra».

«Está más que probado que los que hacen los tratados en el departamento de Estado no están familiarizados con la importancia de los «pickles» en la política».

Soldados rusos atacaron a una colonia cubana

140 personas, entre ellas el Cónsul, lograron huir y vienen hacia La Habana

SANTO TOMAS, Islas Vírgenes, febrero 25. (The New York Herald Tribune).—El trasatlántico francés «Santo Domingo» pasó anoche por este puerto llevando a bordo ciento cuarenta refugiados cubanos que han salido de España y se dirigen rumbo a la Habana.

El grupo, encabezado por un cónsul cubano, se vió obligado a huir cuando voluntarios rusos al servicio de los rojos españoles, invadieron el barrio en que vivían, tomando parte activa en asesinatos y otras atrocidades.

Gran parte de los hombres del grupo eran influyentes residentes de España y muchos poseían importantes comercios y tierras de labor.

Medidas de Francia para que regresen los voluntarios

Insiste en la mediación para evitar el estado caótico de España. Hablan de plebiscito

PARIS febrero 25. (AP)— El ministro de Estado Ivón Delbos dió instrucciones esta noche a los delegados franceses en la Comisión internacional de neutralidad de Londres para que pidan que sean retirados de España todos los voluntarios que participan en la guerra civil, y anunció que el gobierno francés está tratando de poner fin al conflicto por una mediación.

Delbos dijo a la Cámara de los Diputados que el representante francés en Londres, Charles Corbin, había recibido instrucciones de pedir que sean retirados los voluntarios extranjeros de España, política, que, a su juicio, debe ser lealmente aplicada por todos los países interesados.

«Hemos decidido continuar nuestros esfuerzos para facilitar la pacificación—dijo el ministro de Estado—con la esperanza de poner fin al conflicto con una mediación que permita al pueblo español expresar sus deseos»

Primero, dijo el ministro, tienen que aplicarse las medidas adoptadas para impedir la llegada de voluntarios a España.

CONSTITUYO UN EXTRAORDINARIO ACONTECIMIENTO CULTURAL LA PRIMERA CONFERENCIA DEL REVERENDO PADRE LABURU, ANOCHE, EN EL CASINO ESPAÑOL DE LA HABANA

La extraordinaria expectación que había en la Habana por oír al Reverendo Padre Laburu, quedó plenamente satisfecha anoche al dictar el sabio sacerdote su magistral conferencia sobre la «Importancia teórico-práctica del estudio del carácter», en el salón de actos del Casino Español. Una enorme concurrencia, como puede apreciarse por la foto superior, acudió a escucharle, sin contar los millares de personas que lo hicieron a través del radio. En la otra foto aparece el Padre Laburu en un momento de su disertación. (Véase en la página catorce la conferencia, que reproducimos íntegra, pues fué tomada taquigráficamente para el DIARIO).

Zapadores rojos dinamitaron la Clínica Dental de la Ciudad Universitaria para impedir el avance de los nacionalistas

La explosión fué seguida de una reanudación de fuego por parte de la artillería. Los dinamiteros logran destruir en Oviedo la Casa de América y el Colegio de Santo Domingo, pero no avanzan

MADRID, febrero 25. (AP.)—Las explosiones de la dinamita secudieron hoy dos secciones del frente de Madrid al mismo tiempo que las fuerzas del Gobierno, al decir de los comunicados oficiales, se abrían paso en los alrededores de Oviedo, empleando bombas de dinamita.

Los zapadores del Gobierno minaron un cinematógrafo en el pueblo de Carabanchel, al sur de Madrid. Los nacionalistas que se habían hecho fuertes en el interior del cinematógrafo, dice el comunicado oficial, murieron al hacer explosión la mina.

En el sector de la Ciudad Universitaria, en el noroeste de Madrid, los zapadores nacionalistas y rojos se cruzaron en sus trabajos cuando los primeros preparaban el camino hacia la Clínica Dental, donde las fuerzas del Gobierno están atrincheradas.

Los defensores de la ciudad salvaron el baluarte haciendo que las minas de los edificios situados cerca de la Clínica hicieron explosión primero, destruyendo también el túnel de los nacionalistas.

El coronel Prada, jefe de las fuerzas rojas del área de la Ciudad Universitaria, aseguró a los zapadores nacionalistas habían llegado a su objetivo bajo la Clínica Dental.

«Tan pronto como escuchamos los golpes de sus picos—dijo—nuestros zapadores comenzaron a trabajar. Hicieron un túnel a un nivel más bajo y cuando llegamos a un punto situado directamente debajo del túnel donde trabajaba el enemigo, nos retiramos y volamos la galería.»

La explosión fué seguida de una reanudación de la artillería y fuego de fusil en ese distrito, pero al parecer no han variado apreciablemente las posiciones de las dos fuerzas combatientes.

En la luche por la posesión de Oviedo, ciudad que se encuentra en poder de los nacionalitsas tiesde que comenzó la guerra civil, a pesar de los esfuerzos de los mineros por apoderarse de ella, los dinamiteros rojos, según el parte oficial, destruyeron la Casa de América, edificio del Colegio de Santo Domingo, pero no lograron avanzar tiebido al nutrido fuego de ametralladora de los nacionalistas.

Los soldados de Madrid siguen combatiendo por la posesión del cerro Pinzarron, en el frente del Jarama al sudeste de Madrid, esperando desalojar a los nacionalistas de las posiciones que ocupan en el mismo y desde las cuales tienen bajo el fuego de sus ametralladoras la carretera de Madrid a Valencia.

Se calcula que unos 2.500 nacionalistas han muerto en una fase de la batalla alrededor del cerro, según el alto mando rojo.

El valor con que los nacionalistas están defendiendo a Oviedo ha sido causa de que la agencia de noticias Febus, largamente subvencionada por el Gobierno rojo, les dedique elogios.

Asegurando que se dan perfecta cuenta de que «perecerán» entre la espada y la pared», dice la agencia que «un puñado de locos» está luque «un puñado de locos» están lu-

El terreno comprendido entre las fuerzas rivales de Oviedo está lleno de cadáveres que nadie se atreve a recoger, dicen los partes oficiales.

Un boletín oficial da cuenta de que un avión de caza nacionalista, piloteado por un alemán, se vió obligado a descender en Los Navalmorales, al sur del río Tajo, siendo arrestado el piloto.

En nuestra próxima edición publicaremos unas declaraciones del Jefe del Ejército Constitucional, coronel Fulgencio Batista, acerca de la proclamación que hizo en Santiago de Cuba, a favor de su candidatura para la Presidencia de la República, el senador Cañas Milanés, Presidente p. s. r. del Ejecutivo Nacional del Partido Liberal.

Ultimas noticias destacadas de la guerra española

1—Aunque no ha tenido confirmación oficial la noticia que de fuente gubernamental ha llegado anoche, hay motivos para creer que es cierta la victoria alcanzada por unos zapadores rojos en la Clínica Universitaria, donde hicieron estallar unas minas, previamente colocadas.

Y hay motivos para creerlo, porque lo único en que se han distinguido siempre los marxistas ha sido como zapadores. Precisamente, la tragedia española tiene su origen en la labor de zapa que realizaron los líderes, cerca de las multitudes inconscientes.

2—La dificultad que ha encontrado el Comité de Neutralidad para establecer la vigilancia en los mares, impidiendo la entrada de hombres y armamentos en España, es la zona que asignarían a Rusia.

Se le había indicado el mar Cantábrico, pero los soviets objetaron que sus barcos eran demasiado viejos y no resistirían los embates de esas aguas bravías.

Posiblemente los rusos pedirán se les destine a un río, para esperar, como han hecho en España, a que sus aguas se revuelvan y pescar en él entonces sin el menor peligro.

En el fondo de estas medidas existe, indudablemente, una deliciosa ingenuidad diplomática.

3—Sin otro uso que darle, los marxistas han dedicado a barco prisión el Jaime I, lo mejor que poseían para defensa y agresión en los mares. Pero esa unidad en manos de los rojos resultaba completamente inútil y además, como ellos acostumbran dar a las cosas aplicaciones arbitrarias, no sería extraño que mientras el magnífico acorazado está sirviendo de prisión, un día de estos veamos astillada y en zafarrancho de combate en plena mar a la Cárcel Modelo de Madrid.

4—En Oviedo prosiguió intensísima la lucha, pero los terribles «bomberos» no han logrado ventaja alguna, como no sea destruir joyas de arte y de gran valor histórico en Covadonga, así como perder miles de hombres.

Al anochecer, los atacantes se retiraron a descansar, cesando la lucha; y en toda la ciudad ovetense siguió ondeando en sus mástiles la bandera rojo y gualda.

Los defensores de Oviedo han tenido gestos de valor inenarrables y se sostienen en una proporción de uno contra diez, deteniendo los ataques. Pero ahora va a haber quien ponga en tela de juicio el valor de esos héroes, porque la agencia Febus, de Madrid, campeona de los embustes, les ha llamado valientes.

NUEVE MUERTOS Y VEINTIOCHO HERIDOS EN FLIX

BARCELONA, febrero 25. (Havas). Según el periódico «Las Ultimas Noticias», durante el bombardeo de Flix por la aviación nacionalista, hubo nueve muertos y 28 heridos.

OCHO MIL SOLDADOS CON ARMAS ULTRA MODERNAS PARTIERON PARA MADRID

El corresponsal Barzini, que acaba de presenciar la toma de Málaga, regresa al frente de la capital, pues espera asistir a su ocupación antes de dos semanas

LAS BAJAS DE LOS MARXISTAS EN ESTE FRENTE SE CALCULA QUE PASAN DE 2,000, INCLUYENDO HERIDOS

GIBRALTAR, febrero 25. (Exclusivo). Para el martes de la semana entrante se ha fijado la fecha de la gran ofensiva que se espera será final contra la resistencia de Madrid, dijo hoy en ésta, el conocido escritor italiano Luigi Barzini, que sale para el frente de Madrd con una de las cuatro columnas motorizadas que tomarán parte en esa acción.

Tres columnas salieron hace días y se dicen están ya en Talavera del Tajo. La cuarta saldrá mañana. Barzini describe esas columnas como la última palabra en cuestiones militares. Constan de 2.000 infantes cada una, y llevan multitud de carros de asalto, autos blindados, autoametralladoras, artillería de todos calibres tirada por camiones del tipo tractor, batallones de lanzadores de bombas de mano, y varias compañías de ingenieros.

La explicación dada por Barzini acerca del cambio repentino de planes sobre las actividades militares en el litoral andaluz, se debe a una decisión de la junta militar en Salamanca, de terminar cuanto antes la campaña de Madrid.

Barzini considera que las hordas bolcheviques en el litoral están tan desmoralizadas que con un puñado de hombres se podrá continuar el avance hacia Almería, y que Madrid está ya suficientemente preparado para el ataque final.

Este escritor llegó a Málaga con una de las columnas de voluntarios después de haber hecho el viaje del sector insurgente de Madrid en auto para presenciar la toma de Málaga, y cuenta que fué uno de los primeros en llegar al centro de la ciudad el día 7 cuando Málaga fué ocupada por cuatro columnas de voluntarios y cuatro de requetés y falangistas.

Dice que quiere presenciar la toma de Madrid que él cree deberá ser dentro de dos semanas.

En su locución por la emisora de Jerez de la Frontera, Queipo de Llano declaró que el gobierno francés ha estado desembarcando algerinos en Almería, y que los nacionales capturaron unos cuantos en un combate en la Garnetila, cerca de Motril.

El «Evening News» dice hoy que Motril fué destruído por completo antes de ser tomado y que los jefes insurgentes dicen que los rojos quemaron cuatro iglesias y asesinaron a 12 sacerdotes y a 200 personas antes de evacuar.

Hablando sobre Málaga, el escritor italiano Barzini dijo que la ciudad ha sido renovada y que se ha puesto a todo el mundo a trabajar en la limpieza y reconstrucción de la ciudad. Dijo que solamente 3.000 personas fueron sometidas al consejo de guerra pero que muy pocos habían sido ejecutados, a petición de los voluntarios, cuyos oficiales recomendaron templanza ahora que se estaba en vísperas de ganar la guerra.

Enormes bajas en Madrid

MADRID, febrero 25. (Exclusivo) Más de 1.000 heridos son tratados diariamente en el sector del Jarama, dijo el doctor Eduardo Barsky, cirujano del hospital Beth Israel de Nueva York, que recientemente llegó con varios médicos compatriotas suyos en un servicio de ambulancia que trajeron de los Estados Unidos.

Los prisioneros y refugiados confirman que las bajas de los marxistas en los últimos combates de Madrid suman diez mil muertos y heridos

TALAVERA DE LA REINA, febrero 25. UP. Las declaraciones que han hecho los prisioneros hechos a los rojos así como muchos refugiados, confirman las noticias ya recibidas por el alto mando nacionalista de que las pérdidas sufridas por los rojos en los últimos días asciende a unos 10.000 muertos y heridos.

Los rojos de este sector reanudaron el ataque contra Otero, Transpelabo, Monzón y San Tirso, siendo rechazados con grandes pérdidas en todas las intentonas.

Los nacionalistas se han apoderado de una gran cantidad de municiones así como de lanzadores de dinamita.

2.000 bajas sufrieron los rojos en el contraataque del Jarama
(Por Jean Botto)

NAVALCARNERO, febrero 25. (Havas.)—La suerte de Madrid ya está decidida; la gran ofensiva de los rojos contra las fortificaciones de los nacionalistas en las áreas cercanas de la capital, fué una de las más intensas y serias que por ellos se emprendieran, desde que comenzó la guerra; los efectivos enemigos salieron sin embargo, gravemente maltrechos de este conato, que les costó más de 2.000 hombres, sin efectividad alguna.

La Ciudad Universitaria, el otero de Pinzarrón y el Hospital Clínico fueron, en el curso de esta lucha, los parajes sobre los cuales se concentraron los ataques; durante cinco horas, las baterías marxistas no cesaron de vomitar metralla sobre las posiciones nacionalistas; las cañones, morteros y ametralladoras, no pararon en su actividd. También participó en estas acciones la aviación enemiga arrojando bombas de dinamita.

Una vez que hubo terminado la preparación de la artillería, dos brigadas internacionales, compuestas en total de unos 8.000 hombres, se arrojaron al asalto precedidas por 30 tanques; los nacionalistas sólo tuvieron que hacer entrar en fuego a tres batallones y 3 baterías, para contener el asalto de los rojos; después de una lucha encarnizada, cuerpo a cuerpo muchas veces, los regulares indígenas rechazaron a las brigadas internacionales, haciéndoles enormes boquetes.

Con la misma intensidad, lanzaron ataques, empleando también efectivos tan numerosos, sobre el Parque del Oeste, Carabanchel, Las Rozas, Usera y Villanueva del Pardillo, siendo idénticos los resultados.

Nosotros, que nos hallábamos en el centro de la línea, pudimos ver desarrollarse la acción desde los oteros de Pinzarrón hasta la Ciudad Universitaria.

Un oficial del ejército de Orgaz estima que los rojos han pretendido emplear lo más rápidamente posible todo el material de guerra de que disponen en Madrid, que «prefiere enviarnos con sus rifles, que entregarnos con la rendición».

Don Alfonso de Borbón pasó la noche muy bien

Hoy por la mañana tendrá que ser operado de nuevo pues sufrió una recaída

«El Príncipe duerme admirablemente».

Era la voz de la señorita Marta Rocafort, que, por teléfono y un poco emocionada, respondía a nuestra pregunta sobre el estado de salud del ilustre enfermo, Don Alfonso de Borbón, a la una de la madrugada de hoy.

Y continuó informándonos gentilmente: «A las diez de la mañana, los doctores Ricardo Núñez Portuondo, Pedro Castillo y Alberto Recio, le harán una transfusión para operarle después».

Con nuestra despedida fueron los votos por el éxito de esa nueva intervención quirúrgica que va a sufrir el ilustre grande de España.

Los representantes del Clearing House afirman que la situación económica de Cuba tiene un acentuado tono optimista

Una comisión de prominentes banqueros visitó al Presidente y le hizo entrega de un memorándum en el que solicitan una legislación de carácter científico. El Jefe del Estado les prometió estudiarlo

El Presidente de la República recibió ayer en su despacho oficial del segundo piso a los señores Narciso Gelats, Leopoldo Casas y Amado González Rosales, que ostentaban la representación del Clearing House.

Cerca de veinte minutos duró la conferencia.

Cuando los visitantes abandonaban el despacho presidencial los reporters se acercaron a ellos inquiriendo noticias.

Estos manifestaron haberle hecho entrega al Jefe del Estado de un memorándum relativo a cuestiones puramente económicas, y financieras.

Ampliando esta noticia el señor González Rosales, Secretario de la Comisión ratificó el contenido del memorándum añadiendo que la banca cubana no es contraria en forma alguna a la obra constructiva que viene realizando el actual Gobierno y que está dispuesta a prestarle el mejor concurso a base de garantías efectivas para las inversiones.

Los repórters quisieron conocer el alcance del concepto vertido por el señor González Rosales, aclarando la situación de la banca cubana, con respecto al Gobierno, y el verdadero estado económico del país.

Antes de responder a esta interrogante los comisionados se retiraron a parte juntos, y cambiaron impresiones.

El señor González Rosales contestó:

«La situación económica de Cuba ofrece un acentuado tono optimista. Creemos que una legislación adecuada y científica que no deprima el crédito, desvanecería cualquiera desconfianza que pudiera existir redundando desde luego en beneficio general».

El señor Casas, por su parte, manifestó que es erróneo creer que los bancos vayan a suspender las operaciones de depósitos de dinero. Los bancos no pueden dejar de admitir los depósitos.

Ocurre que los depositantes con deseos de hacer inversiones se abstienen de ello ante el temor de que se produzcan medidas legislativas que, cual la moratoria hipotecaria, etcétera etc. perjudiquen el interés de esas inversiones, pero hay que repetir que la adopción de medidas de garantía inspirarán confianza a los inversionistas desapareciendo, en consecuencia, todo temor.

El Presidente ofreció a los comisionados estudiar y resolver el contenido del memorándum.

Los nacionalistas siguen aliviando la tragedia de Málaga

La ciudad vuelve al ritmo de la vida normal. Se estimula a la rápida reconstrucción

GIBRALTAR, febrero 25. (UP.)—El Gobernador y otras autoridades de Málaga están procurando reparar lo más pronto posible los tremendos daños materiales sufridos por la ciudad, durante la ocupación, y asegurar el debido aprovisionamiento de los habitantes. Para ello, el Gobernador ha decidido suspender el cobro de los impuestos, por veinte años, sobre los edificios reconstruídos o inmediatamente erigidos; el municipio está negociando con el Banco de España un empréstito de seis millones de pesetas, para iniciar los trabajos de reconstrucción.

Acaba de llegar un extenso convoy con alimentos procedente de Portugal, como regalo de los portugueses a los malagueños.

Las autoridades han destinado a los presos a limpiar las calles y remover los escombros de las partes derruídas; los huecos que hicieron las bombas en las calles son rellenados por los presos, que, también, ayudan en los trabajos de pavimentación de las calles y las avenidas.

Asimismo se han empleado varias cuadrillas de penados en la demolición de los edificios que se encuentran averiados y se sostienen en pie todavía, con peligro manifiesto para los vecinos.

Hasta ahora han sido sometidas a proceso unas 3.000 personas; y sólo han sido condenadas a muerte unas 150.

Las autoridades está compilando una lista de autores de crímenes, con especificación de los hechos que han cometido durante el régimen de terror. Se actúa de modo de evitar las ejecuciones en masa, para resguardarse del peligro de la primera hora, de que muchos presos fueron ejecutados, a pesar de ser realmente inocentes.

Los nacionalistas han instalado altavoces en las trincheras de Madrid para contestar a los discursos de los rojos

CON LAS TROPAS NACIONALISTAS EN LOS ALREDEDORES DE MADRID, febrero 25. UP. La batalla de Madrid se está librando hoy verbalmente por medio de magnavoces.

Los nacionalistas han instalado amplificadores en las trincheras para competir con la oratoria de los rojos quienes lanzan sus discursos desde una distancia de cuarenta yardas.

Durante varios días, los defensores de Madrid se han cansado de pronunciar discursos, que se trasmitían por medio de altavoces instalados en las trincheras, los cuales llegaban con toda claridad a las posiciones nacionalistas.

Ahora ha tocado a los fascistas contestar a los discursos de sus enemigos y lo hacen de manera que también sean escuchados por los soldados de las trincheras rojas.

EL ACORAZADO «JAIME I» ESTA ANCLADO EN CARTAGENA Y SIRVE COMO BUQUE-PRISION

GIBRALTAR, febrero 25. (UP).—Según noticias que aquí se han recibido, el acorazado «Jaime I», que tomó parte tan activa en los primeros meses de la guerra civil, se encuentra anclado en la bahía de Cartagena, convertido en buque-prisión.

Las EDICIONES DOMINICALES GIGANTES *del* DIARIO DE LA MARINA *serán distribuídas* exclusivamente *entre los suscriptores. Si desea Vd. adquirirlas, suscríbase. Su orden telefónica será atendida inmediatamente. Llame a los teléfonos M-7911, M-7912, M-7913 y M-7915. (Vea en las páginas 12 y 17 una descripción de lo que han de ser estas* EDICIONES DOMINICALES GIGANTES)

M.E.C.D. 2016

EL INSTITUTO FINLAY Y EL DEPARTAMENTO DE SALUBRIDAD ACTUARAN SANITARIAMENTE DE ACUERDO

LA MATRICULA GRATIS SE CONCEDERA POR CONCURSOS DE MERITOS EN LAS ESCUELAS

ILIMITADO ESE BENEFICIO EN LA DE INGENIEROS AGRONOMOS MIENTRAS EXISTA CAPACIDAD

El Claustro de Filosofía y Letras invita al Dr. Menéndez Pidal para que ofrezca un ciclo de conferencias en el Aula Magna de la Universidad. Un plazo de 10 días a las escuelas

En los nuevos Estatutos se establecen tres clases de matrículas: la matrícula paga, la de mérito, o sea la que obtienen los alumnos por medio de los premios, y la gratis, que no puede exceder nunca del veinte por ciento de la ordinaria o paga.

Sobre la última o sea la matrícula gratis, interrogamos ayer al Presidente de la Comisión Profesoral, ingeniero José Manuel Cadenas.

Para aspirar a la matrícula gratis —según nos dijo—hace falta tener un buen expediente de estudios, carecer de recursos suficientes y ser cubano o haber nacido en Cuba.

Lo primero ha de justificarse por medio de una certificación de los estudios cursados por el aspirante en otros centros, o un certificado oficial de la Universidad, si ya cursa su enseñanza en nuestro máximo centro docente.

En cuanto a su nacimiento, lo demostrará por medio de un certificado de inscripción; y su calidad de pobre y la falta de recursos, presentando dos personas de la Carrera Judicial que lo garanticen y prestando juramento de serlo.

Sobre esto último—nos declaró el ingeniero Cadenas—la Universidad realizará investigaciones siempre que lo estime conveniente.

Las solicitudes de matrícula gratis deberán hacerse—de acuerdo con los nuevos Estatutos. En la primera quincena del mes de julio.

Pero todo esto—nos aclara el ingeniero Cadenas—se refiere a los cursos normales, ya que para el nuevo curso que hemos de iniciar a fines de marzo, la Comisión Profesoral se encuentra elaborando un reglamento sobre la forma en que se desarrollará el proceso de la matrícula.

Matrícula gratis ilimitada en Ingeniería Agronómica

Existe una excepción en cuanto al número de matrícula gratis que ha de concederse—nos informa el ingeniero Cadenas—y esa excepción es la Escuela de Ingenieros Agrónomos

La matrícula en dicha escuela ha de ser ilimitada, aunque teniendo en cuenta, desde luego, la capacidad y condiciones de la misma.

Concurso de méritos para seleccionar los aspirantes a matrícula gratis

En los casos en que la cantidad de solicitantes de matrícula gratis sea mayor que la que le corresponde conceder a una escuela, se han de celebrar concursos de mérito entre los aspirantes, seleccionándose a los mejor preparados.

Dichos concursos de mérito los han de organizar las escuelas universitarias.

El Reglamento de Matrícula para el curso de marzo

La Comisión Profesoral se ha reunido ya para confeccionar el reglamento de matrícula para el curso de cien días lectivos que se trata de iniciar en marzo.

Dicho reglamento se encuentra ya en manos del Secretario General de la Universidad, doctor Ramón Miyar, que ha sido encargado de darle los últimos toques formales al reglamento en cuestión.

Tratan de que Menéndez Pidal ofrezca un ciclo de conferencias

Bajo la presidencia del doctor Evelio Rodríguez Lendián se reunió ayer el claustro de profesores de la escuela de Filosofía y Letras.

Acordó invitar al eminente filólogo español, profesor de la Universidad Central de Madrid, don Ramón Menéndez Pidal, para que ofrezca un ciclo de conferencias en la Universidad de la Habana.

Las mismas se llevarán a cabo, de aceptar, en el Aula Magna.

Suprimida del plan la Gramática Superior

Ayer estuvieron tratando también los profesores de Filosofía y Letras sobre los nuevos planes de estudios, habiendo acordado suprimir la asignatura de Gramática Superior, y dejar solamente los estudios sobre Gramática Histórica.

Este acuerdo fué ayer muy comentadoo por algunos profesores, pues mientras unos estiman que esos estudios de Gramática deben realizarse únicamente en los Institutos, otros creen que ni en el caso de intensificarlos, en los centros de enseñanza preuniversitarios, debía suprimirse esa asignatura en los planes de Filosofía y Letras.

Cadenas da órdenes a los decanos

Por orden del Presidente de la Comisión Profesoral, ingeniero José Manuel Cadenas, el Secretario General de la Universidad, doctor Ramón Miyar, ha cursado una circular a los decanos, quienes deberán convocar a sus claustros para el tercer día después de publicados los Estatutos en la Gaceta Oficial, a fin de elegir los nuevos decanos, secretarios, vicesecretarios, delegados al Colegio Electoral y la terna para la Comisión Atlética.

Dicho Colegio Electoral, que elegirá al Rector, Vicerector, Secretario General y Vicesecretario General, ha de reunirse tres días después que las escuelas, en el Aula Magna de la Universidad, a las cuatro de la tarde.

En la circular de referencia se recomienda a los decanos que reúnan a sus escuelas para que informen sobre el importe de la matrícula adicional, que ha de imponerse en algunas por concepto de uso de laboratorios, etc.

Dicho informe debe hacerse a la mayor brevedad para poder instruir con tiempo a los empleados de las oficinas de matrícula.

Un plazo de diez días para los exámenes de ingreso

Las escuelas en las cuales haya de ingresarse por medio de exámenes, deberán realizarse dentro de los diez primeros días de matrícula.

Esto también se especifica en la circular que ha sido enviada a los decanos.

Sabido es que el plazo de la matrícula, que se abrirá a los dos días de publicarse en la Gaceta Oficial los Estatutos, será de quince días solamente.

El Consejo Supremo señalará todo lo relacionado con la apertura

El Consejo Supremo del Alma Máter—organismo que integrarán el Rector y los decanos de las distintas escuelas—ha de reunirse dentro de los tres días siguientes al cierre del plazo de matrícula para señalar todo lo relacionado con la fecha exacta en que se iniciarán las clases, la organización del acto solemne de inauguración, que se llevará a cabo en el Aula Magna ,y otros particulares.

Filosofía propone a Lendián como candidato a Rector

Anoche se nos informó que la Escuela de Filosofía y Letras había designado como candidato al Rectorado de la Universidad a su decano, el doctor Evelio Rodríguez Lendián.

La proposición de candidatura la formulan los doctores Aragón y Maza.

SE HA PUBLICADO EN SANTO DOMINGO UN FOLLETO SOBRE EL CENTENARIO DE M. GOMEZ

Por el Excmo. Sr. Ministro de la República Dominicana en Cuba, don Roberto Despradel, se nos acaba de remitir dos ejemplares del folleto «El Centenario de Máximo Gómez», editado por la Secretaría de Relaciones Exteriores de aquella nación amiga.

El volumen en cuestión contiene una relación pormenorizada de los festejos que tuvieron lugar en la capital dominicana para conmemorar el centenario del nacimiento del Generalísimo. Como se sabe, nuestro país envió allá una delegación que contribuyó a la glorificaciúon de aquel gran hombre.

Mucho agradecemos al Ministro Despradel su exquisita cortesía.

OPUESTA AL TRATADO DE COMERCIO CON JAPON LA INDUSTRIA TEXTIL

BAUTA, febrero 25. DIARIO. Habana.—El pueblo de Bauta, angustiado ante la concertación de un tratado de comercio con el Japón que obligará a suprimir la industria textil en Cuba, pide que no se lleve a cabo.

Más de 800 trabajadores cubanos de la fábrica textil local pide amparo al Gobierno para que, en caso de concertarse, se excluya del mismo los tejidos de algodón que se fabrican en Cuba.—W. León, corresponsal.

Confirmó el Supremo la condena de un individuo acusado de imputar un falso delito a una firma comercial habanera

Había manifestado que los gerentes conspiraban contra el Gobierno para establecer en Cuba un régimen soviético. En Urgencia hubo ayer muy pocos juicios. Señalados para hoy

Pocos fueron los juicios celebrados en el Tribunal de Urgencia, ayer, suspendiéndose, entre varios, el del caso seguido a Ernesto Power, Luis Robles y José Anciano, por asociación ilícita, como miembros del Partido Revolucionario Cubano—Auténtico—y el del seguido a Guillermo Ara Alonso y Ernesto Bordenave García, por el atentado terrorista a la familia Valledor.

Sólo se celebraron estos juicios: contra Juan de Dios Dellundé y Enrique Li Wan Pou, que fueron condenados a multa de 31 pesos por tenencia de arma; el de Francisco Ferreiro Salgueiro, condenado a la misma pena, por el propio delito y el de Benigno Eimir Cotero, que fué absuelto de propaganda sediciosa. También fué absuelto Jesús López, de asociación ilícita. Fueron defensores los doctores Armando Rabell y Gerardo de Villiers

Para hoy, Urgencia tiene señalados estos juicios: contra Jacinto Viera García y José Espasantín López, por tenencia de arma; Porfirio Pendás Garra, Mnauel Guillot Benítez e Higinio Lora, por asociación ilícita; Rogelio Vergara Suárez, José Carrasco Rodríguez y Miguel Carrasco Rodríguez, por asociación ilícita y propaganda sediciosa. Contra Francisco Alvarez Fernández y Ramón Alvarez Fernández, por amenaza con bomba; y contra Carlos Naranjo Gil y otros, por conspiración para la rebelión, asociación ilícita y tenencia de arma.

Confirmada por el Tribunal Supremo la pena impuesta al que denunció falsamente a una entidad mercantil

Ha confirmado la Sala de lo Criminal del Tribunal Supremo la sentencia de la Sala Tercera de lo Criminal de la Audiencia de la Habana, que impuso un año, ocho meses y veintiún días de prisión correccional, a Doroteo Cabrera, por delito de denuncia falsa. Cabrera, que trabajaba en la fábrica de dulces y fideos de Fernández y Co., sita en Zanja, 148, al ser declarado cesante en 23 de febrero del pasado año, por su mal comportamiento y carácter irascible, denunció, por venganza, a la referida sociedad de que le había despedido por ser familiar de un teniente del Ejército Constitucional y temer los propietarios de la fábrica de que él los denunciase por estar conspirando contra el Gobierno para constituir en Cuba una república soviética, agregando en su denuncia que los gerentes de la casa, Adolfo Ferro y Luis Fernández, habían dicho a los empleados y obreros que no fueran a trabajar hasta que no cayese el Gobierno, todo lo que era absolutamente falso. Los señores Ferro y Fernández fueron absueltos por el Tribunal de Urgencia, el que dedujo testimonio al Juzgado de Instrucción, que instruye la causa que ahora termina el Supremo con la confirmación de la condena de Cabrera.

Otra confirmación de pena por hurto

La propia Sala del Tribunal Supremo confirma la sentencia de la misma Sala Tercera de lo Criminal, que condenó a Antonio Acosta Hernández, por hurto, a seis meses de arresto mayor. El procesado hurtó un automóvil propiedad de Francisco Otero, que estaba frente a la casa Porvenir número 57, siendo ocupado, posteriormente, en Quivicán, pintado con distinto color y con la chapa cambiada, faltando diversos utensilios, así como 5 gomas

Cuatro meses por atentado a gaente de la autoridad

Para Joaquín Delgado Darías, ha instado el fiscal cuatro meses y once días de arresto mayor, por atentado a agente de la autoridad, con atenuante de embriaguez no habitual.

Delgado, en la noche del 31 de enero último, en la esquina de Amistad y Bernal, vendía muñecos de yeso de forma indecorosa, requiriéndolo el vigilante 1775, al que atacó con los muñecos, incómodo, causándole lesiones que sanaron en cuatro días.

EMISIONES EXPERIMENTALES POR LA «CLA5» DE LA HABANA

El Ministro de Cuba en Santiago de Chile, señor Alfonso Hernández Catá, informó a la Secretaría de Estado que la Estación oficial radiodifusora «C L A 5», de la Habana, ha logrado en sus emisiones experimentales, establecer comunicación con Magallanes y hasta conseguir durante varios minutos un «duplex» en excepcionales condiciones de potencia y de perfecta modulación.

La Habana está a 5,004 millas náuticas de Magallanes, y, dada la escasa potencia de nuestra estación, lo obtenido constituyó un «record» de mucho interés, que de seguro ha de ser comentado por los especialistas en radiotelefonía de todo el mundo.

La Policía Nacional rinde un informe sobre las irregularidades descubiertas en el Juzgado Municipal de Bacuranao

Se acusa al Secretario del mismo y a varios de los Jueces que han actuado anteriormente. Las falsedades cometidas perjudican a grandes núcleos obreros. Siguen las pesquisas

Cumpliendo instrucciones del juez especial, doctor Fidel Vidal, que instruye la causa número 263 del año 1936, por el delito de falsedad en actas del Registro Civil de Juzgado Municipal de Bacuranao, el vigilante 1707, J. S. Hierrezuelas, perteneciente al Bureau de Investigaciones de la Policía Nacional, acaba de rendir un amplio y documentado informe en el cual formula graves acusaciones contra el secretario del propio Juzgado, Manuel Avila Pérez, y los jueces Ramón Martínez de la Cotera y Manuel Celedonio Rubio, que en distintos períodos han venido actuando al frente de ese Juzgado.

Dice el informante que en el Juzgado de referencia se hacían inscripciones en el Registro Civil, Sección de Ciudadanías, a personas que no eran vecinas ni habían residido en ninguna ocasión en la demarcación judicial del aludido Juzgado, encontrándose entre las mismas Ramón Puga Bouza, Antonio Queset, Máximo Fux, Moisés Perkal, Julio Li Hin, Yanquiel Gordies, Salomé Tenal y otros, hasta el número de doscientos y pico, los cuales fueron provistos de los certificados para optar por las cartas de ciudadanías cubanas, renunciando al efecto las de origen.

Agrega el informante que el secretario del Juzgado, Manuel Avila Pérez, residente en una casa contigua a la ocupada por el Juzgado, a fin de hacer desaparecer las múltiples irregularidades cometidas en el cuaderno provisional, concibió el propósito de apoderarse del mismo, a cuyo efecto, en la noche del 22 de septiembre del año próximo pasado, cuando ya se encontraba actuando el Juzgado de Instrucción de Guanabacoa en el esclarecimiento de los hechos denunciados, sustrajo el cuaderno en cuestión, pretendiendo hacer aparecer, posteriormente, que dicho documento había sido robado por personas para él desconocidas.

En el Juzgado Municipal de Bacuranao, a pesar de existir el libro oficial, remitido por la Secretaría de Justicia, se llevaba también el cuaderno provisional, que sólo debía habilitarse en aquellos casos en que el Juzgado no tuviera el libro original.

El funcionario investigador hace constar igualmente que en el Juzgado se tenía el cuaderno provisional con un año de atraso y la persona que se inscribía en el mismo, verificando su jura de intención, para optar por la ciudadanía cubana, del mismo modo en que lo efectuaba, aparecía como realizada con un año de anterioridad, atribuyéndose a su vez ser vecino de la demarcación del Juzgado, cosa que es falsa, según pudo comprobar en numerosos casos el vigilante Hierrezuelos, en el curso de las investigaciones llevadas a cabo.

Muchos de esos individuos, para justificar su vecindad en aquella demarcación, alegaron, al ser interrogados por el investigador, que se hallaban de temporada en la playa de Guanabo, que no pertenece a esa jurisdicción, y otros dijeron que, a pesar de ser vecinos de esta capital, provisionalmente residían en Bacuranao, porque se hallaban disfrutando de licencia o vacaciones en las casas donde trabajaban, extremos éstos que el vigilante Hierrezuelos pudo comprobar que eran inexactos.

Hace constar igualmente el informante que los propios acusados, después de ser inscriptos en el Libro de Ciudadanías, se prestaban a servir de testigos a otras personas que igualmente se hallan acusadas de esos delitos.

Finalmente dice el funcionario investigador que las personas que se han inscripto en dicho Juzgado para optar por la ciudadanía cubana, no lo han hecho por ideología al país en que residen, sino como un medio habilidoso para continuar desempeñando cargos o empleos en los cuales se requiere la condición de cubanos nativos o naturalizados, con perjuicio de éstos.

El Dr. Gonzalo del Cristo seguirá instruyendo la causa iniciada por malversación en el Juzgado de la 4ta.

El Dr. Rodríguez Sigler, que actuaba en ese proceso, es ascendido a Presidente de la Audiencia de Pinar del Río. Señalado para el día 9 el juicio por la massacre del ABC

En las últimas horas de la tarde de ayer la Sala de Gobierno de la Audiencia designó al Juez Correccional de la Sección Segunda doctor Gonzalo del Cristo del Corral, para que como Juez Especial continúe la instrucción de la causa seguida por malversación en el Juzgado Correccional de la Sección Cuarta, que instruía el doctor Eduardo Rodríguez Sigler, que ha sido ascendido a Presidente de la Audiencia de Pinar del Río.

El juicio por la «massacre» abecedaria suspendido para el 9 de marzo

La Sala Cuarta de lo Criminal de la Audiencia suspendió ayer el juicio de la causa contra Paulino Pérez Blanco y Evelio Torres Gelpes, acusados de participar en la «massacre» abecedaria del 17 de junio de 1934. Se hizo el nuevo señalamiento para el día 9 del entrante marzo.

Señalado también el juicio contra el vigilante Joaquín Crespo

Y para el día 5 del próximo marzo señaló la Sala Tercera de lo Criminal de la Audiencia el juicio del proceso contra el vigilante Joaquín Crespo por la muerte del malhechor Charles Entry, y para quien el Fiscal acepta la eximente incompleta de legítima defensa y por lo que le pide solamente dos años de prisión.

El juicio contra Teolio González por la muerte de Andrés Mancilla

Continuó y se suspendió para continuarlo mañana sábado, a las nueve de la mañana, el juicio contra el guardajurado Teolio González por la muerte de Andrés Mancilla, en el balneario del Casino Español, en Marianao.

Los juicios orales que se celebraron ayer en la Audiencia

Contra Braulio Armando Ovidio o Domingo Fernández Vila, conocido por otros nombres, por robo; Francisco Perales Santarem, por el mismo delito; Agapito Tindurín Morera, (a) El Caminante, y Arsenio Reyes, por el propio delito; Luis Pérez Navo por robo también y contra Carlos Carderes Valdés, llamado El Muerto, por falsedad en certificado, manteniendo en todos ellos el Fiscal la acusación y conformándose el último con la pena interesada por el Ministerio Público.

Dos sentencias dictadas por la Sala de lo contencioso-administratico del Tribunal Supremo

Con la ponencia del Magistrado doctor Juan Carlos Andreu confirma el fallo de la Sala Segunda de lo Civil de la Audiencia en el recurso contencioso-administrativo establecido por The National City Bank of New York, institución bancaria de esta capital, contra resolución del Fondo Especial de Obras Públicas, que declaró sin lugar el recurso de alzada interpuesto por dicha entidad contra resolución del Fondo Especial de Obras Públicas sobre pago de distintas cantidades por concepto del impuesto del tres por ciento. La Audiencia, conforme al pedimento del bufete Rosales-Gorrín-Mañas, director del expresado Banco, al que representó el Procurador José Toribio Bravo, declaró la demanda con lugar y dispuso que se devolviera a la demandante el importe del impuesto pagado indebidamente.

Y con la ponencia del propio doctor Andreu declara no haber lugar al recurso interpuesto por la Compañía de Seguros y Fianzas Sagua la Grande, S. A., en la demanda sobre indemnización de accidentes ocurridos al obrero Ismael Martell Morejón, establecida por Salvador Juan Martell y Mónica Leonila Riverón Rodríguez. La Audiencia desestimó la apelación, confirmando la sentencia del Juzgado de Primera Instanica de Alacranes que declaró con lugar la demanda de Martell y Riverón, condenando a la demandada a pagarles una pensión vitalicia de $57.00, pagadera por mensualidades vencidas en sus domicilios a partir del 15 de octubre de 1934, fecha en que falleció el obrero Martell Riverón, con las costas a la expresada Compañía.

Dos sentencias de la Sala de lo Civil del Tribunal Supremo

Con la ponencia del Magistrado doctor Julián de Solórzano desestima el recurso de casación establecido por Adolfo Verjano Gil, médico veterinario de Camagüey, por sí y como padre con patria potestad de los menores Caridad y José Hatuey Verjano Cruz, contra sentencia del Juzgado de Primera Instancia de Camagüey, en el juicio de desahucio que siguiera Verjano en dicho carácter al hacendado de Cascorro Benito Curbelo García, sobre desalojo de finca rústica, demanda que fue desestimada por el Juzgado Municipal.

Y con la ponencia del Magistrado doctor Guillermo de Montagú rechaza el recurso de casación por infracción de ley y de doctrina legal interpuesto por José Tiburcio de Acosta Espinosa, propietario de esta ciudad, contra sentencia de la Sala de lo Civiu de la Audiencia en el juicio de nulidad de procedimiento sumario hipotecario por aquél seguido contra Pedro Villoldo Bertrán, médico cirujano de esta capital. La Audiencia desestimó la demanda con las costas al actor, al aceptar la excepción de falta de personalidad en el referido actor, que alegó el demandado.

Triunfa en una demanda Benito Alonso y Hermano

La Sala de lo Civil del Tribunal Supremo ha dictado sentencia por la que declara sin lugar el recurso por quebrantamiento de forma interpuesto por Aniceto Falcón y de la Nuez, colono y vecino de Ciego de Avila, contra sentencia dictada por la Audiencia de Camagüey, en el juicio de mayor cuantía seguido en aquella ciudad, Juzgado de Primera Instancia, por Benito Alonso y Hermano, domiciliados en Guayacanes, del Término Municipal de Ciedo de Avila, en cobro de pesos y cuya demanda fué declarada con lugar.

Con lugar el recurso de Pedro Montenegro

La misma Sala ha declarado con lugar el recurso de casación presentado por Pedro Montenegro contra sentencia dictada, en apelación, por el Juzgado de Primera Instancia de Santiago de Cuba, en 18 de Septiembre del pasado año, en los autos del juicio de desahucio en precario promovido por María Olivares contra el recurrente sobre desalojo de la casa Calzada de Cromwell 31 en aquella Ciudad. El Tribunal casa y anula el fallo y en definitiva declara sin lugar el recurso, que había sido declarado con lugar por el Juez y que fué interpuesto por María Claros, cuya sentencia se confirma en todas sus partes con costas a cargo del apelante, sin temeridad.

Dejaron los cacos marcas digitales en una oficina

Por ellas se tratará de identificarlos. Lograron apoderarse de 3 máquinas

En Carlos III número 67, donde radican las oficinas de la Compañía Fleichmann, se cometió un robo de máquinas de escribir y de sumar por valor de 370 pesos 60 centavos.

El señor Joaquín Tomás Soleras, gerente de la misma, dió cuenta de ello a la Policía, informando que su empleado Manuel Zaraveitia, jefe del almacén, le había comunicado el hecho, pudiendo conocer que los ladrones penetraron por una ventana que da al primer piso, la cual violentaron.

Como en las puertas y en distintos lugares se advirtieran las huellas digitales de los delincuentes, se dió cuenta de ello al Gabinete Nacional de Identificación para que, por el mismo, se realicen las investigaciones pertinentes.

Menor lesionado

Agustín Coto Riera, de 12 años de edad y vecino de Moreno número 8, sufrió lesiones de carácter grave, al caerse en la casa Máximo Gómez número 719.

CAMARERA LLAMADA A DECLARAR EN UN CRIMEN

Florence Dean, importante testigo de la causa por asesinato que se ha estado viendo en Somerset, Pennsylvania. La Dean, que tiene 18 años de edad, es camarera de un hotel de Uniontown, y fué citada para declarar en la causa contra el soldado Sidney Gunderman, acusado con otros once, de la muerte de Frank C. Monaghan, hotelero en Uniontown.

Un mensajero fué arrollado, casual, por un tran-bús

El chofer fué detenido, pero se le puso en libertad más tarde, por orden del Juez

En el centro de socorro del Vedado fué asistido de lesiones de carácter grave, Rafael León Molina, de 24 años de edad, mensajero de la farmacia del Dr. Arisso, situada en D y 19, y vecino de la calle 4 número 27, que sufrió al arrollarlo cuando transitaba en una bicicleta por C y 13, el tran-bus número 26, que conducía Antonio de Armas Pérez, vecino de Palatino 2, en el Cerro, quien fué detenido y puesto, más tarde, en libertad por estimarse el hecho casual.

Robó en una planta

En la planta de petróleo que está situada en la Ciénaga, propiedad de los Ferrocarriles Unidos, se cometió un robo de herramientas, cuyo valor no pudo apreciar el empleado de la misma, nombrado Ramón Labandera Alfonso.

Grave intoxicación

Blanca Dilella García, de 21 años de edad y vecina de San Lázaro 504, sufrió una grave intoxicación al ingerir equivocadamente un medicamento.

Dependiente lesionado

Trabajando en la lechería que está situada en Zanja y Oquendo, de la cual es dependiente, sufrió lesiones de carácter grave, Rosendo Reyes Linares, de 16 años de edad y vecino de Reina 31.

INFORME FAVORABLE PARA CELEBRAR POR LA NOCHE JUICIOS CORRECCIONALES

La Comisión de Justicia y Códigos de la Cámara de Representantes designó al Dr. Fausto Gutiérrez, para que informase sobre la ley propuesta por el Representante J. F. López, que dispone la celebración de los juicios correccionales fuera de las horas hábiles que señala la ley.

El informe emitido por el ponente dice: «Que la autorización para la celebración de juicios correccionales durante las primeras horas de la tarde y de la noche, es justa porque evitará en infinidad de casos que personas inocentes pasen la parte de un día y la noche entera recluídas en prisiones.

«De igual manera evita que quienes carecen de la cantidad necesaria para una fianza tengan que abonar los crecidos intereses que cobran los prestamistas que se dedican a esta clase de usura como fiancistas de personas que han de comparecer al siguiente día ante las cortes correccionales».

Informe policiaco aclarando detalles sobre un asesinato

El móvil que impulsó a un individuo a matar a Andrés Li, fué seguramente el robo

El Buró de Homicidios de la Policía Secreta ha rendido últimamente informes al jefe de dicho Cuerpo policíaco sobre diversos sucesos desarrollados, informes de los que ofrecemos los siguientes datos.

El 13 del actual mes, sobre las nueve de la mañana, se encontraban en la esquina de O-Farrill y Compostela varios menores jugando, entre ellos Agustín Hernández, de 11 años, avecindado en O-Farrill, 58, y Octavio Carrera Pérez, de 12 años, residente en San Isidro 27; Octavio, con un tiraflechas, lanzaba presillas de papel alcanzando una de ellas en un ojo a Agustín, causándole lesiones graves que lo pusieron al borde de perder dicho órgano, siendo asistido en el Primer Centro de Socorro, a donde fué conducido por el vigilante 1082, Juan Trujillo, de la Policía Nacional, por lo que hay que convenir que el accidente se debió a la imprudencia de Octavio Carrera, que no calculó el peligro de lanzar las presillas en la forma ya dicha.

En la mañana del 15 de diciembre del pasado año, apareció muerto en la guardarraya de cañas que conduce de la finca «Oriente» al central «San Ignacio», en el Término de Agramonte, el asiático Andrés Li, radicándose la causa por asesinato y siendo procesado por el delito Valentín González Otero, sobre el que hay indicios fundados para estimar que es el autor. El informante relata que el crimen tuvo por origen el robo, si se tiene en cuenta que Andrés siempre llevaba bastante dinero encima y, sin embargo, nada se le encontró cuando se descubrió el cadáver, y también, porque Juan Cabrera Domínguez, conocido por Juanelo, vecino de la finca «Metemanito», propiedad de Francisco Cineares, ha manifestado que en la mañana del 13 de diciembre, al pasar por el lugar donde apareció muerto Li, le salió al encuentro el citado González Otero y al ser reconocido por él le dijo que se había perdido y que había dormido sobre las cañas allí existentes, lo que viene a robustecer el hecho de que el procesado vigilaba a la víctima, sabiendo que debía pasar por allí, como de costumbre.

Y sobre las lesiones sufridas por el norteamericano Martín Riderson Sawan, contador, vecino de Industria 122, informa el investigador que el lesionado se las causó al estar en estado de embriaguez y resbalar por estar el pavimento mojado, en la esquina de Prado y Neptuno, el 5 del actual, fracturándose la pierna derecha.

Un fumadero

El grupo de persecución de infracciones de la ley de drogas de la Policía Secreta, sorprendió en Máximo Gómez, 36, Palma Soriano, establecimiento de dulcería del asiático Luis San, un fumadero de opio, ocupando esa droga en abundancia y utensilios para el vicio; detuvo a Luis San, dueño del fumadero, y a José Chi, Mario Más, Francisco Lang, y Ramón Chang, viciosos, que en esos momentos estaban entregados al referido vicio. El repetido San explicó a los miembros de la Secreta que la droga la adquiere de un cubano nombrado «El Rubio». Con lo actuado se dió cuenta al Juzgado de Instrucción de Palma Soriano.

DENUNCIA DE ESTAFA

Julia Batista y Batista, vecina de Real 899, en Aldecoa, denunció a la Policía, que el moreno José Martínez (a) «Marcelo», le estafó una medalla y una sortija que le pidió para por medio del espiritismo «solucionarle» un problema urgente que se le presentó a su mamá, Felipa Batista Salazar, y como no obtuviera nada a su favor, se estima estafada en la suma de 7 pesos, valor de dichas prendas.

ARROLLADO

Alejandro Miranda Hernández, de 12 años de edad y con domicilio en Barrio Azul, sufrió lesiones de carácter menos grave, al ser arrollado próximo a su domicilio por el auto 7121, que conducía Balbino García González, vecino de F y 21, en el Vedado.

LAS ESTRELLAS DEL CINE Y "AVANCE"

El próximo sábado aparecerá en la colección de estrellas del cine que AVANCE está regalando a sus lectores, la fotografía en colores, tamaño 8 X 10, de

Un nuevo astro del celuloide

Pese a su extraordinaria juventud, se ha conquistado, desde su recientísima aparición en el firmamento cinematográfico, un puesto de primera fila, justo premio a su talento de cantatriz.

Una legión de admiradores

que ha sabido ganarse la artista, celebrará con júbilo, que la fotografía de la encantadora estrella, no haya demorado en aparecer en la

Colección de estrellas del cine

que es un obsequio de AVANCE unánimemente festejado por sus miles de lectores.

El próximo sábado deberá Ud. exigir al vendedor, en todos los casos, con el número especial de AVANCE de ese día, integrado por la edición habitual, el Magazine de muñecos en colores y la Revista Rosa, la fotografía de uno de los más

Refulgentes astros de Hollywood

Este gran esfuerzo editorial—la Colección de Estrellas del Cine—lo realiza AVANCE, con el concurso de la "Compañía Lechera de Cuba", elaboradora de los famosos helados "Hatuey".

LOS MIEMBROS DE LAS DOS INSTITUCIONES CELEBRARON UN CAMBIO DE IMPRESIONES

Se trató, también, del programa a seguir para el funcionamiento de la Escuela Sanitaria Nacional. No se inspeccionan los asilos y hospitales del Estado desde hace años Casos de sarampión

Los miembros del Comité Técnico y Gubernativo del Instituto Finlay y los que integran el Departamento de Salubridad Pública celebraron ayer un extenso cambio de impresiones, con el propósito de aunar los intereses de uno y otro organismos en bien del público, compenetrándose más en los problemas sanitarios encomendados a ambos.

Igualmente se trató sobre la confección del programa por el que ha de regirse la Escuela Sanitaria que tienen pensado establecer lo antes posible.

Del resultado final de los acuerdos tomados en tan importante reunión se guarda gran reserva.

Epidemia de sarampión

El doctor Hardy, Jefe local de Sanidad de Jamaica, comunicó ayer a la Dirección de Sanidad, existir un gran número de casos de sarampión en el central azucarero «Isabel», por lo que recomendaba la inmediata clausura de las dos aulas de que se compone la Escuela Pública que allí funciona.

El Director de Sanidad, por telégrafo, ordenó al doctor Hardy procediera a su clausura durante treinta días.

No se inspeccionan los hospitales y asilos

El doctor Guillermo López Rovirosa, Jefe del Negociado de Hospitales y Asilos de la Dirección de Beneficencia, en comunicación dirigida al Secretario de Sanidad, le informa que desde hace muchos años el departamento a su cargo no conoce, a ciencia cierta, el verdadero estado y funcionamiento de los hospitales y asilos del Estado, debiéndose ello a lo exiguo de la consignación presupuestal destinada para dietas de los inspectores. Con tal motivo, recomienda se resuelva este importante problema, comisionándose al doctor Xirau para que comience una labor eficaz en la provincia de Matanzas y, así sucesivamente, hasta conocer, con exactitud el verdadero estado de esos centros benéficos que dependen de la Secretaría de Sanidad y Beneficencia.

Arrojo de mercancías en mal estado

El Jefe local de Sanidad de la Habana y el Jefe de Desinfección, se personaron ayer en los muelles procediendo, con el concurso del Servicio de Limpieza de Calles de la Secretaría de Obras Públicas, al arrojo al Vertedero de una gran cantidad de granos en mal estado, importados por distintas casas comerciales de esta capital.

Embarca hoy el doctor Zamora

Por vía aérea, a las siete y media de la mañana de hoy, embarcará para Santiago de Cuba, el doctor Zamora, Secretario de Sanidad, acompañado de los ingenieros Antonio Bolet, del Ejército, y Rogelio Callava, de la Dirección de Ingeniería Sanitaria Nacional, llevando los recursos económicos indispensables para las reparaciones urgentes que hay que hacer en el Hospital Civil «Saturnino Lora», de la capital de Oriente; así como dictar otras medidas de carácter sanitario, de acuerdo con el Jefe local, doctor Oñate.

De Santiago de Cuba continuarán viaje a Guantánamo, donde dispondrá mejoras en el Hospital Civil; y, finalmente, en Banes, los ingenieros referidos estudiarán sobre el terreno el lugar donde habrá de construirse el nuevo Hospital, cuyos fondos fueron arbitrados en una cuestación pública iniciada por el Jefe de las Fuerzas Armadas, coronel Batista, durante su viaje a dicho pueblo.

Finalmente se nos ha informado que el doctor Zenón Zamora días después de su regreso de Oriente partirá rumbo a Camagüey, donde, de acuerdo con el Jefe local y el Director del Hospital Civil, llevará a cabo distintas mejoras urgentes.

Higiene de La Maya

Bajo la dirección del Inspector Médico, doctor Portuondo, se ha organizado la limpieza del poblado de La Maya, según lo ha comunicado a la Dirección del ramo, el Jefe local de Sanidad de Alto Songo.

RIÑA Y LESIONES

Al sostener una riña próximos a su domicilio, se ocasionaron lesiones de carácter menos grave los menores José García Amador y Rosendo López Novoa, vecinos de Tercera y San Leonardo.

Murió anoche al descender por el hueco del elevador de un hotel, el político oriental Sr. S. Algeciras

Había ido al mencionado establecimiento a darle las gracias al Secretario del Trabajo por su reposición. Preso un agente de seguros por lesionar a un guaguero

El conocido político oriental Santiago Algeciras, natural de Santiago de Cuba, de 46 años de edad, vecino de Compostela número 31, perdió la vida anoche al caer al sótano del ascensor para la conducción de mercancías y equipajes situado en el hotel «Bristol», de Animas número 51.

Algeciras había ido al citado hotel con objeto de ver al Secretario del Trabajo y darle las gracias por haberlo repuesto en su empleo de Jefe de Administración de la oficina Provincial de Oriente.

Mientras esperaba en el lobby del hotel, conversaba con su amigo Angel Goderich Rodríguez, vecino de Reina número 6 que también había acudido para entrevistarse con el doctor Portuondo. De pronto Algeciras manifestó a Goderich que lo perdonara, avanzando por un pasillo que conduce al fondo del hotel, donde está instalado el ascensor. Como el elevador se hallaba en el quinto piso, no se fijó en el hueco, debido a la obscuridad por lo que cayó al sótano.

Pasados algunos minutos, al advertir Goderich y varias personas más que Algeciras no regresaba, se dirigieron en su busca, dándose cuenta de que estaba en el sótano, tirado sobre los amortiguadores.

Los amigos del herido y los empleados del hotel, solicitaron la presencia del vigilante 1788, que telefoneó a los bomberos para que concurrieran y auxiliaran a extraer a la víctima del sótano. Los bomberos no tuvieron que trabajar, pues cuando llegaron ya Algeciras había sido sacado de donde se encontraba por el vigilante y los empleados del citado hotel, quienes lo condujeron al Hospital Municipal.

El médico de guardia, doctor Dubroc, no pudo prestarle auxilios a Algeciras, pues había muerto ya, certificando que presentaba múltiples contusiones diseminadas por la cabeza con fractura de los huesos del cráneo.

El capitán César Lavista, inició las actuaciones tomando declaración a los testigos, y el Juez de guardia, doctor Zaldívar, asistido del secretario Rodríguez Abarcal y el oficial Calero, giraron una inspección ocular en el ascensor, pudiendo comprobar que el hecho había ocurrido tal como lo han declarado las personas amigas del occiso.

Herido un chauffeur por un pasajero, anoche

El vigilante 974, P. Marichal, arrestó a la voz de ¡ataja!, en la esquina de Carmen y Corrales, a Gregorio Rodríguez García, de 26 años, agente de una compañía de seguros y vecino de San Francisco 134, por acusarlo Luis Arias Fernández, chofer del ómnibus 606, vecino de 11 número 19, en Batista, de haberle hecho una agresión con una cuchilla, debido a que intervino en una cuestión que dicho individuo tuvo con el conductor de la guagua.

Arias fué asistido de una herida incisa en el brazo izquierdo de carácter grave, que dijo le causó el detenido Rodríguez, al agredirlo en Monte y Rastro.

El acusado negó los cargos, siendo remitido al vivac.

Expendedor de drogas detenido

Miembros de la Policía Secreta arrestaron en el café situado en Gloria y Belascoaín, al conocido expendedor de drogas Domingo González Valdés, vecino de Esperanza y Figuras, al que le ocuparon 20 cigarros de mariguana.

González ingresó en el Vivac.

La Secretaría de Justicia comenzó a comunicar ayer a los tribunales los indultos que concedió el Presidente

Estos no serán efectivos hasta después de tres días de la inserción del Decreto en la Gaceta Oficial. Las multas a los choferes les serán condonadas si son infracciones

La Secretaría de Justcia ha comenzado a comunicar a los tribunales los indultos concedidos el pasado día 24. Esas primeras comunicaciones han sido las siguientes: al Tribunal de Urgencia habanero, los de Arsenio Seijas Saco, Humberto Cociña Cociña, José Felipe Lázaro Cordero, José Ramón Lázaro Cordero, Lázaro José Lázaro Cordero, Virgilio Alonso Manresa, Armando Palma Méndez, Armando Pareja González, Antonio Morejón Sánchez, Roberto Puig González, Roberto González González, Roberto Orosa Pérez, Ernesto Bordenave García, (éste está sujeto a la causa por el atentado terrorista a la familia Valledor, cuyo juicio se suspendió precisamente ayer), Julio Salabarría Aguiar, Julio Miranda López, José A. Mouriz Fébles y Oscar Rodríguez Pérez; a la Audiencia de la Habana: José Rodríguez Villar, Amelia Ayllón Chacón y Luisa Carranza Rousselot; y a la de Santa Clara, Trina Varona Buelga.

Como ya dijimos ayer, al reseñar detalladamente los indultos, éstos no podrán ejecutarse, quiere decir, no podrán los beneficiados gozar de libertad, hasta no haber transcurrido tres días de la inserción del correspondiente decreto en la «Gaceta Oficial», de la República.

Indultos de multas a los choferes

El doctor Manuel Castellanos, Secretario de Justicia, informó a los periodistas ayer, que ha recibido instrucciones del Presidente de la República, doctor Loredo Bru, para confeccionar los decretos por los cuales les haya retirado la cartera dactilar, siempre que concurra la circunstancia de no tener más de dos de esas condenas. Los decretos serán firmados en breve y ya el doctor Castellanos estudia los mismos, para que sean promulgados lo más rápidamente posible.

Quiere venir de España para Cuba

El señor Napoleón O. Peña Durán se ha dirigido a la Secretaría de Justicia, interesando se legalice la certificación del Juzgado Municipal de Bolondrón, sobre el nacimiento de Antonio Moleiro Rodríguez, de 21 años, hijo de Felipe y de Eulogia, que está en España y quiere regresar a Cuba, sin que lo pueda hacer por carecer de ese documento.

Las infracciones de la Ley de Loterías

El Tribunal Supremo ha informado a la Secretaría de Justicia que la Sala de Gobierno de aquél ha circulado a las Audiencias la obligación en que están los Jueces Correccionales de comunicar a la Dirección General de la Renta de Loterías, los señalamientos de los juicios que se celebren contra infractores de la Ley de Loterías, a fin de que la citada Dirección pueda personarse y ser oída.

El doctor Latapier Auxiliar de la Fiscalía

El doctor Juan Tranquilino Latapier Rengifo ha sido designado por el Secretario de Justicia, Auxiliar de los Fiscales de la República.

Cinco meses de licencia a un Juez

El Secretario de Justicia, doctor Castellanos, refrendó ayer el decreto Presidencial por el que se concede licencia de cinco meses con sueldo, y con cargo a la extraordinaria, al Juez Municipal de Santa Clara, doctor Ernesto Ruiz Toledo Riesgo.

DISERTARA LA DRA. CAMIN EN LA CAMARA SOBRE LA LEGISLACION INFANTIL

Esta noche, a las 9, informará en la Cámara de Representantes la señorita Rosalía Camín, culta letrada de esta capital. El tema es de palpitante actualidad: la legislación infantil, con motivo de la ley de bases presentada sobre la defensa del niño y el adolescente cubanos, cuyo autora es la distinguida congresista doctora María Gómez Carbonell. La doctora Camín ha estado consagrada durante mucho tiempo al estudio de la delincuencia infantil y de ahí que exista vivo interés por escuchar la charla.

M.E.C.D. 2016

CONCEDIDOS $100,000 PARA REFORZAR LA CONSIGNACION DE LOS PLANTELES DE SEGUNDA ENSENANZA

"LA CONCESION DE TARIFA MINIMA AL JAPON ARRUINARIA LA INDUSTRIA TEXTIL CUBANA"

LOS FABRICANTES DE TEJIDOS ASI LO EXPONEN SOLICITANDO PROTECCION PARA LOS NATIVOS

El Subsecretario de Estado aclara que no se está ahora negociando un Tratado con el Imperio Nipón, sino que su Gobierno ofrece comprar en Cuba a cambio de ese beneficio

El doctor Miguel Angel Campa, charló ayer con los periodistas, como de costumbre. Aclaró que no se estaba negociando un Tratado Comercial con el Japón, sino que esta nación había ofrecido comprar a Cuba más del 50 por ciento de lo que le vende. Con ello —agregó— trata de acogerse a los beneficios de la Ley 14, pudiendo disfrutar así de la tarifa mínima para la entrada de sus artículos y productos en general.

En horas de la mañana de ayer, estuvo en la Secretaría de Estado el Encargado de Negocios del Japón, S. S. Takaharu Ito.

Las negociaciones de este convenio hace tiempo que están establecidas.

Se oponen los fabricantes de tejidos

El doctor Salvador Juncadella, abogado de esta capital, se dirigió ayer por medio de un mensaje telegráfico, en su carácter de Secretario de la Asociación de Fabricantes de Tejidos y Artículos de Punto, al Secretario de Estado, general Montalvo, exponiéndole que dicha entidad desea ser oída en el asunto.

Dicho telegrama decía así:

«General Rafael Montalvo, Secretario de Estado: Enterados por la prensa de las gestiones de concertación de un arreglo con el Japón, a base de la aplicación de la tarifa mínima, solicitamos una oportunidad para demostrar que ello constituiría la ruina total de la industria textil en Cuba.

El Gobierno de la República, por Decreto 1098 de 1935, estimó que la tarifa máxima es insuficiente aplicando el cien por cien de recargo. Dicha medida produciría el desempleo de millares de obreros cubanos.—Salvador Juncadella, Secretario de la Asociación de Fabricantes de Tejidos y Artículos de Punto.

Repatriaciones aprobadas

El Secretario de Estado, general Rafael Montalvo, ha aprobado las siguientes repatriaciones:

De la Coruña: José Lorenzo Bayo, Engracia Galves — ocho hijos, y los menores Vázquez Suviela.

De Vigo: Florencio Gallo y dos h'jas.

Pide protección para sus bienes

La señora Josefa Jacinta Russell Comas, de nacionalidad cubana, residiendo actualmente en esta capital, ha solicitado de la Secretaría de Estado protección para los bienes que tiene en Barcelona, casa de residencia y viñedos.

EN LA LINEA DE DEFENSA

La «Unión Social-Económica de Cuba», conforme a las orientaciones de sus fundadores, cuando en momentos muy críticos para la prosperidad de nuestro país supo sentar las bases de la política económica que debíamos seguir, vuelve a sus provechosas actividades en momentos que parecen si no graves, por lo menos inquietantes para el futuro inmediato de la riqueza cubana.

Ante los rumores persistentes y los informes que llegan de Washington respecto a los propósitos de llevar hasta un centavo por libra el impuesto sobre el azúcar que debe asegurar las compensaciones a los cultivadores norteamericanos, dicho organismo estimulado por su Presidente, el Senador José Manuel Casanova, reanuda sus actividades, siempre latentes, a pesar de la confianza que disfrutábamos.

Su Comité Ejecutivo ha celebrado últimamente una sesión extraordinaria, que correspondió por el tono de sus deliberaciones y la importancia de los elementos allí representados, a las graves preocupaciones que imperan en las esferas de la producción y de los negocios. Quizá se exagerara al hablarse en dicha reunión, de un verdadero peligro nacional, pero caso de que se exagerara es preciso reconocer que ello sería mejor que un inactivo optimismo.

Mirar frente a frente los males que se temen es el mejor medio para llegar a evitarlos. Ocultar la cabeza bajo el ala, como el avestruz creyendo así que no existen, es en extremo pernicioso. La «Unión Social Económica de Cuba», felizmente tiene el mejor concepto sobre lo que debe hacerse en los momentos de peligro. Ya en sus propagandas recomendó una constante vigilancia en defensa del Tratado de Reciprocidad con Norteamérica y en general, de las relaciones mercantiles con esa República.

Y hoy hace bueno su consejo ocupando, al primer grito de alarma, su puesto en las avanzadas de un posible combate. Si el nombramiento de una Comisión para que conozca lo más rápidamente posible los términos del problema planteado e informe sobre las medidas que deban tomarse en defensa de la producción cubana, puede parecer dilatorio, esto no es así por el espíritu de acción y de efectividad que anima al Comité Ejecutivo. Y ello se manifestó al plantear que una Delegación, en la que figuren representaciones de todas las actividades nacionales se traslade si fuese necesario, a la mayor brevedad a Washington a fin de realizar intensas gestiones cerca de los poderes públicos de nuestros vecinos, demostrando allí mismo que la equidad y la justicia se hallan de nuestra parte.

Y así mismo se trata de la propia conveniencia de la gran república, podemos añadir sin temor de equivocarnos. Las ganancias que se nos echan en cara no responden ni a un concepto claro de la realidad, ni a la noción del propio interés. Las cifras que muestran el aumento de las exportaciones de los Estados Unidos a Cuba, siguiendo el ritmo de los beneficios obtenidos por nosotros, constituyen un alegato irrefutable contra toda innovación que pueda neutralizar los efectos del Tratado de Reciprocidad entre ambos países.

Y cuanto a que el Presidente Roosevelt, motor de cuantas iniciativas se tomen en Washington, después del gran triunfo electoral que ha sido la consagración por el pueblo de su política económica, llegue a destruir su propia obra, es cosa que no comprendemos fácilmente. Que así lo deseen los republicanos vencidos en la contienda presidencial, eso sí es comprensible, y quizá se conceda demasiada importancia a discursos tendenciosos y justificados por el espíritu de partido, a lo que se añaden los intereses particulares que levantan cabeza en la confusión del momento.

De todos modos la más elemental previsión exige, la vigilancia constante que siempre ha recomendado la «Unión Social-Económica de Cuba», y este admirable organismo procede de acuerdo con sus eficaces actividades, al proceder con el celo y la inteligencia en favor de la prosperidad cubana, que acaba de demostrar con sus últimas actuacio s.

La bandera rojo y gualda ondeaba anoche en Oviedo

Al cesar las hostilidades no han logrado ventajas visible los tremendos dinamiteros

GIJON, Febrero 25 (UP). — Las hostilidades cesaron en Oviedo en las primeras horas de la mañana de hoy viernes.

Desde los puestos avanzados pueden verse enormes montones de ruinas en las calles vacías y silenciosas.

Por medio de los anteojos de campaña puede notarse que sobre algunas de las casas de la ciudad ondea la bandera rojo y gualda de los nacionalistas y que de otras salen columnas de humo.

Las fuerzas marxistas están fortificando las posiciones y descansan después de varios días de intensa lucha.

Enormes pérdidas de los marxistas en el frente de Asturias

GIBRALTAR, febrero 25 (UP).— El general Gonzalo Queipo de Llano, hablando hoy ante el micrófono, a las 10:40 p.m., dijo que las operaciones que los rojos han venido efectuando contra el frente de Madrid, han fracasado por completo, sufriendo enormes bajas; de igual manera, ha fracasado la ofensiva que ensayaron contra Grado, Asturias.

El parte de Salamanca

SALAMANCA, febrero 26 (Havas). El G. C. G., en un parte dado hoy sobre la marcha de las operaciones militares informa lo siguiente:

«VIII División (Asturias) el enemigo efectuó un ataque sobre la región de Grado, que fué enérgicamente rechazado; abandonó muchos muertos frente a nuestras posiciones.

«En la División de Madrid, también desató un violento ataque en el sector de Carabanchel Bajo; abandonó 160 cadáveres; 60 milicianos se pasaron a nuestras filas, con todos sus equipos, por lo cual se les beneficia con la amnistía concedida para estos casos.

«En el frente de los ejércitos del sur, sector de Orgiva, encontramos 16 cadáveres, con sus pertrechos; parece que se trataba de figutivos de Málaga que se habían refugiado en la Sierra Nevada».

SON CONDECORADOS MUCHOS MILITARES CON LA MEDALLA DE SERVICIOS DISTINGUIDOS

En el día de ayer y en el patio central del Cuartel «Cabo Parrado», se efectuó una ceremonia que presidió el Ayudante General Coronel Julio Velasco M. M. con la presencia del Jefe de la Auditoría, Coronel Sosa Quesada, de otros altos funcionarios y de todos los alistados que prestan servicio en la Ayudantía General. Consistió esta ceremonia en imponer a distintos miembros del Cuartel General medallas de Mérito Militar por años de servicio. Pronunció con este motivo un sencillo y elocuente discurso el comandante Pedro Norat, Auditor del Ejército, y en la ceremonia actuó en toda su organización el Secretario de la Ayudantía General, Primer Teniente José M. Acosta.

Los alistados a quienes fué impuesta la medalla con distintivo verde, por haber cumplido más de 26 años de servicio son los siguientes: Sargentos de Primera Pedro Lezcano y Cabrera y Narciso González y Rodríguez Sargento de Tercera Basilio Rodríguez y Garay. Soldados de Primera Lucio Rechar y Doniz, Manuel Pérez y Donis y Francisco González y Alvarez.

Con distintivo azul turquí por haber cumplido 16 años de servicio continuo, los siguientes alistados: Sargento de Primera (mecanógrafo) Perfecto E Reyes y Ramírez M. M.; Sargento de Primera (sanitario) Esteban Rodríguez Mauro; (Sargento de Primera (mecanógrafo) Angel Rodríguez Santana; Sargentos de Primera (auxiliares) Félix Ruano y Travieso; José M. González y León; Juan M. Mesa y José E. Martínez Hernández; Sargentos de Tercera Manuel Marrero, M. M. y Santos Fernández; Cabos de Oficina Juan Delgado y Tacoronte y Ricardo I. Campos, M. M. Soldados de Primera Manuel I. Torres y Rodríguez; Francisco Estévez y Alvarez; José M. Fabelo y Rodríguez; Juan Falcón y Arredondo; Alejandro Millán y Valdés y José Rivas del Valle; Soldados (mecánicos) Antonio Rivas Alvarez y Genaro Betancoor y Betancor. Soldado Escribiente Aquilino S. Vacona M. M. Soldados Guillermo Puig y Cartaya; Francisco Quesada y Rivero; Juan Sardiñas, Manuel Macías y Sánchez y Genaro Adieta.

Relación de cañas quemadas, hasta las 12 m del día de ayer, de acuerdo con informes suministrados por los Jefes de Puesto:

Provincia de Oriente, Central América: 25,0000. Delicias: 8,000.

Provincia de Camagüey: Pina, 4,000. Camagüey: 300,000. Florida: 200,000. Chambas: 20,000.

Provincia de Matanzas: Juan G. Gómez: 200,000.

Total quemada en las últimas veinticuatro horas: 857,000 arrobas.

Anteriormente quemada: 3,755 802.

Total general de arrobas de caña quemadas: 4,512.802.

Se invita a los extranjeros a recoger sus carnets, no entregados por tener defectuosa la dirección en los recibos

Dentro de cinco días se dará cuenta al Juzgado para que sean multados. Los interesados deberán concurrir a las oficinas de ese Negociado de Gobernación. Drivers aprobados

La Secretaría de Gobernación ha dispuesto que numerosos extranjeros concurran al Negociado del Registro de Extranjeros en el término de cinco días a recoger los carnets que les han sido expedidos. La concurrencia debe ser dentro de los siguientes cinco días hábiles, pues de lo contrario remitirá los respectivos expedientes a los Juzgados Correccionales para la impresión de la multa. Los referidos carnets no han podido ser entregados no solamente por no haber acudido los interesados, sino por dirección defectuosa. He aquí sus nombres:

Alfredo Alonso Fernández, Manuel Alamo Lorenzo, Esteban Alonso Fernández, Felipe Alonso García, Juan Alonso García, Isidro Alonso González, Miguel Alonso González, Alberto Alonso Justo, Crescencio Alonso Lorenzo, Cándido Alonso Martín, José Alonso Novoa, Clarisa Alonso Pérez, Filomena Alonso Roldán, Adolphus Alonza Whittaker, Andrés Alvarado Caballero, Eliseo Alvarado Somoza, Aurelio Alvarez Alvarez, José Alvarez Alvarez, María Concepción Alvarez, Urbano Alvarez, Antonio Alvarez Alvarez, Adelina Alvarez Alvarez, Aurelio Alvarez Alvarez, José, Alvarez Alvarez, Marcelina Alvarez A. Carlos Alvarez Antúnez, Felipe Alvarez Cabrera, Bernardino Alvarez Careijo, José Alvarez de León, Luis Alvarez Feijóo, José Alvarez Fernández, Luis Alvarez Fernández, María Alvarez Fernández, Inocencio Alvarez García, José Alvarez García, Jerónimo Alvarez González, Manuel Alvarez González, Teodomiro Alvarez González, Ramón Alvarez Fernández, Saturnino Alvarez Hernández, Cándido Alvarez Jordán, Manuel Alvarez Junquera, Ceferino Alvarez López, María Alvarez Megides, Horacio Alvarez Miyares, Julio Alvarez Otero, Antonio Alvarez Pérez y José Alvarez Pérez.

Chauffeurs últimamente aprobados

Carlos Andrés Humberto Cruz Rivas, Dositeo San Martín Rodríguez, Víctor Modesto de Céspedes Serrano, José Luis Eleuterio Díaz Falcón, James Nyven Alleyn Galarraga, Eduardo López González, Juan Evangelista Pérez Palau, José Robaina Pérez, Jorge Gabriel Marciano Muñoz Bustamante Casuso, Guillermo Esteban Ramírez Valdés Brito, Enrique Faustino Hernández Hernández y Samuel Rubén Reyes de la Fe.

El Tte. coronel Raimundo, Ferrer ha modelado un busto de Martí que se colocará en una plaza de París

Se ordena una investigación sobre un hecho que reportó el DIARIO, ocurrido en el Central «Limones». Se hicieron más nombramientos en el Negociado de la Reserva Militar

El teniente coronel Ferrer, Jefe de las Academias Militares, es, como se sabe un distinguido escultor, que como tal fué laureado en una Exposición en Roma en el año de 1927.

El señor Ferrer está modelando actalmente un busto del Apóstol José Martí, que habrá de colocarse en la Plaza de la América Latina en París, este año.

El propio escultor tuvo ocasión, hace diez años, de ver colocado en la Galería de los Próceres Americanos, en el Palacio de Itamaraty, en Río de Janeiro, otro busto de Martí, debido a su cincel.

La Comisión del Comité de «France Amerique» de la Habana, tuvo el acierto de elegir para la realización del busto de Martí a un artista de tan relevantes méritos como el teniente coronel Raimundo Ferrer.

Investigación

El Ayudante General, ha ordenado al Jefe del Regimiento No. 4, «Plácido», la práctica de una minuciosa investigación, en relación con un escrito que publicó el DIARIO DE LA MARINA, en el que aparece que el obrero (Mecánico) Justo Alvarez, empleado del Central Limones, concurrió a la Administración del Central a reclamar el cumplimiento del jornal mínimo siendo maltratado por dos guarda-jurados del referido ingenio. El obrero fué asistido de contusiones lineales en el centro de socorros de Matanzas, según expresa el escrito del DIARIO DE LA MARINA.

Nota sobre una Convención

El Jefe de la Sección de Aviación del Cuartel General, Ayudantía, ha recibido una nota sobre la aplicación de la Convención Sanitaria Internacional para la Navegación Aérea. Dicha nota fué entregada al señor Ministro de Cuba en París y éste la hizo llegar al Cuartel General, por conducto de la Secretaría de Estado.

Incendios de caña

La Ayudantía General fué informada de los siguientes incendios de caña:

El sub-teniente Hernández Telles, Jefe del Puesto de Juan Gualberto Gómez, informó de la quema de 200 mil arrobas de caña de la finca «Manuel Piñera» del Término de Juan Gualberto Gómez. El hecho resultó intencional y los presuntos autores, Florentino Arencibia y Matías Méndez, fueron detenidos.

El sub-teniente Pérez de Corcho, Jefe del Puesto de Pina, informó de la quema de 4,000 arrobas de caña en la colonia «Barro». Término de Morón; el incendio se estima intencional.

El segundo teniente Ferrer, Jefe del Puesto del Central «América» informó de la quema de 25,000 arrobas de caña en la colonia «Naranjo», del Término de Palma Soriano; el hecho se estima intencional, y los autores, haitianos José Miguel Fiz, Catalino Fiz y Castillo Fiz, fueron detenidos.

El sargento Luna Estévez, Jefe del Puesto de Delicias, informó de la quema de 8,000 arrobas de caña en la colonia «Yayales» del Término de Victoria de las Tunas: el autor del incendio, haitiano Miguel Rodríguez, fué detenido.

El teniente Macate, desde Camagüey informó de la quema de 300,000 arrobas de caña, en la colonia «La Venerable», del Término Municipal de Camagüey; el hecho se estima por imprudencia pero no hay detenidos.

El capitán Gómez Sicre, Jefe del Puesto de Florida, informó de la quema de 20,000 arrobas de caña en la colonia «Carolina», del Término de Morón; el incendio se estima intencional y detenido el presunto autor, Santiago Yanson.

Una prórroga

Se concede un mes de prórroga con paga completa a la licencia que actualmente disfruta el teniente coronel (médico) Manuel Velasco Valdés, M. M. del Cuartel General, Ayudantía. También se concede un mes de prórroga con paga, a la licencia que actualmente disfruta el sub-teniente Ramón Ferrer Rosendi, del Cuartel General, Ayudantía General.

Con derecho

Se hace saber que el soldado Pedro J. Valdés Lima, del Cuartel General, Cuartel Maestre General, tiene derecho a usar la medalla y el distintivo de la Victoria Aliada dispuesta por el Art. 364 del Reglamento General para el Ejército.

Nombramientos en la Reserva

Por el Negociado de la Reserva Militar, se han hecho los siguientes nombramientos: sub-oficiales al señor Agustín P. León y Llonch; al sargento del propio Cuerpo Fernando T. Quintanas Sardiñas; al señor Guillermo Ruiz y Magariño; al señor Donato O. J. Corujo Hacia; segundo teniente al señor Arturo Miró Barnet; capitán al señor Francisco Terry y Sánchez (aviador); y primer teniente al doctor Aurelio Gómez de Molina y Arriaza (abogado); todos estos oficiales prestarán el juramento que previene el Art. VI del Reglamento para el Cuerpo de la Reserva Militar; ante el Oficial que se designe.

El Panteón de las Fuerzas Armadas

Por Circular No. 9 del Cuartel General del Ejército ha sido ampliado el Reglamento para el funcionamiento del Panteón de las Fuerzas Armadas publicado en la circular No. 4 en el sentido siguiente:

Tienen derecho a que sus restos sean colocados en el osario todos los miembros de las Fuerzas Armadas que hayan sido enterrados en dicho Panteón. A ser enterrados en el Panteón los miembros de las Fuerzas Armadas que fallezcan en cualquier lugar de la República, en acción de guerra, en persecución de malhechores o en defensa del orden. Los miembros de las fuerzas armadas comprendidos en la instrucción anterior, que hayan sido enterrados en otros panteones o localidades, tienen derecho a que sus restos sean trasladados y colocados en el ocario del Panteón. Los miembros de las Fuerzas Armadas que al ocurrir su fallecimiento, dentro de los límites de los Municipios de Habana y Marianao, no sean enterrados en el panteón por deseos de sus familiares, no tendrán luego derecho a que sus restos sean trasladados al Panteón. Finalmente dispone la circular toda la tramitación que ha de seguirse para que los restos de un militar, marino o policía, sean trasladados de otro panteón al de las Fuerzas Armadas.

Otro obstáculo del Soviet para la neutralidad

No saben dónde instalar los viejos barcos rusos. Tendrán bandera especial los buques

LONDRES, febrero 25. (AP).—Los negociadores de la neutralidad internacional con referencia a la guerra civil española, que están tratando ahora de completar los detalles para aislar el conflicto, no lograron ponerse hoy de acuerdo más que en un punto: el color de la bandera que usarán los buques de guerra destinados a patrullar las costas españolas.

Los delegados de las potencias acordaron que los buques de las flotas encargadas de la vigilancia de las costas españolas, enarbolen una bandera azul con una cruz amarilla, además de sus emblemas nacionales.

Las cuestiones relativas a la zona que se ha de dar a Rusia para la vigilancia por parte de sus barcos de guerra así como la referente al número de observadores que se instalarán en la frontera española, constituyen los principales obstáculos que se oponen a la terminación de los detalles del bloqueo. No parece haberse hallado una solución de ambos asuntos y la subcomisión decidió continuar mañana sus trabajos.

Francia, debido a que se ha permitido que en Portugal no haya más de 130 observadores, ha manifestado que le parecen muchos los 170 observadores que se propusieron para la frontera franco-española y que ella había admitido en principio.

Las objeciones de Rusia a la zona que se le ha confiado se basan en que el mar Cantábrico es demasiado fuerte para sus barcos viejos.

La subcomisión trató también de la necesidad de designar un director para que se haga cargo de la aplicación del plan de aislamiento de la guerra civil española y otro director encargado de las seis flotas de guerra que han de participar en el bloqueo, pero tampoco llegó a ninguna conclusión sobre estos particulares.

CONDENADA POR METER SU AUTOMOVIL EN LA ACERA

Blanche Moreland, que fué esposa de David Rubinoff, violinista del radio, ha sido condenada a diez días de cárcel en Chicago por haber metido su automóvil sobre una acera. Miss Moreland se defendió diciendo que el accidente había ocurrido en una curva debido a que el pavimento estaba mojado, Mrs. Moreland es manicure.

ABANDONO SU DOMICILIO

Margarita Acosta Parra, de 15 años de edad y vecina de Princesa 7 denunció a la Policía, que con motivo de los malos tratos que recibía de su esposo, Alfredo Marrero Santana, se vió precisada a abandonar su domicilio, trasladándose para la residencia de sus padres.

Concedidas muchas condecoraciones de C. M. de Céspedes

Se honró con esa distinción en la festividad patriótica, a distinguidas personalidades

En la Secretaría de Estado se nos entregó ayer la siguiente relación de las condecoraciones de la Orden Nacional «Carlos Manuel de Céspedes» concedidas con motivo de la festividad patriótica del 24 de febrero:

Señor Tancredi Gatti, Profesor de la Universidad de Roma. Grado de Oficial. Su Señoría Terje Knudtzon, Ex-Encargado de Negocios, Ad-interim de Noruega en Cuba. Grado de Oficial. Señor Girolano Penso, Rector de la Real Universidad de Messina. Grado de Oficial. Señor Higinio Vázquez, General del Ejército Libertador. Grado de Comendador. Señor Benigno Souza Rodríguez. Grado de Comendador. Honorable William H. King, Senador por el Estado de Utah, E. U. de A. Grado de Comendador. Señor Fayette James Flexer, Secretario de la Legación de los Estados Unidos de América en Panamá. Grado de Oficial. Señor Felix Palavicini. Grado de Comendador. Señor Andrews Rowan, Comandante Retirado del Ejército de los Estados Unidos de América. Grado de Comendador. Coronel señor Enrique Acosta, Director de Inmigración y Colonización en el Ministerio de los Estados Unidos de Venezuela. Grado de Comendador. Honorable Sol Bloom, Vicepresidente de la Comisión de Relaciones Exteriores de la Cámara de Representantes de los Estados Unidos de América. Grado de Comendador. Excelentísimo señor Enrique Goitizolo Bolognesi, Enviado Extraordinario y Ministro Plenipotenciario del Perú en el Ecuador. Grado de Gran Oficial. Excelentísimo señor Georges Stadler Ex-Enviado Extraordinario y Ministro Plenipotenciario de Su Majestad el Rey de los Belgas en Cuba. Grado de Gran Oficial. Excmo. señor Wilhelm Erythropel, Ex Enviado Extraordinario y Ministro Plenipotenciario del Reich Alemán en Cuba. Grado de Gran Oficial. Su Excelencia doctor Gustavo Guerrero, Presidente del Tribunal Permanente de Justicia Internacional. Grado de Gran Cruz. S. E. el General Eleazar López Contreras, Presidente de los Estados Unidos de Venezuela. Grado de Gran Cruz, con distintivo especial. Señor doctor Antonio Peña Chavarría, Secretario de Salubridad y Protección Social de Costa Rica. Grado de Comendador. Señor Eduardo Sánchez de Fuentes y Peláez, Presidente de la Academia Nacional de Artes y Letras, actual Caballero. Grado de Oficial. Señora Eva Adan, viuda del Mayor General Alejandro Ramírez. Grado de Oficial. Señor doctor Oscar J. Figarola e Infante, capitán médico del Ejército Constitucional. Grado de Caballero.

Los chilenos obtuvieron la victoria por amplio margen en las pruebas de competencia hípica interamericanas

Montando a «César» el Teniente Lema se consagró como uno de los mejores jinetes de América. Estados Unidos ocupó el tercero y cuarto lugar, como vaticinaron los expertos

VIÑA DEL MAR, febrero 15.— (Leandro García, por correo aéreo). —Se inauguró el Concurso Hípico Internacional. En la primera jornada, ganó Chile. Mejor dicho; ganaron los Carabineros. Más precisamente aún: ganó el Teniente Eduardo Lema.

Este hombre pequeñito, atezado sólido, ha hecho una verdadera proeza. A lomos de su «César» realizó con cero faltas, el primer recorrido: ocho tranqueros, de 1ra. a 1.35 colocados en la misma dirección. A la hora del desempate, con los norteamericanos, enaltadas las barras en 10 cms. más, tampoco abatió ninguna. Eso en la prueba individual. En la otra, que era por equipos e individual al propio tiempo, también triunfó rotundamente. Hizo dos «performances» brillantes. Sereno, firme de piernas, suave de mano, en posición impecable recorrió los 800 m., salvando las diez y ocho vallas pintadas, de diverso tipo, en distinto sentido, durante este tiempo increíble: 2'4.

Hoy lo aclaman como un héroe. Merecidamente.

Cuando llegó don Arturo

El evento comenzó a la llegada del Presidente, el Excmo. señor don Arturo Alessandri. Eran las tres de la tarde, vestía de negro y llevaba al brazo un bastón amarillo. Su aspecto modesto, de mandatario demócrata, contrastaba con la ceremoniosa recepción. Los generales. Novoa, Lira, Vergara, se adelantaron. La Canción Nacional llenó la tarde. Aplaudió el público.

Ni mucha ni poca era la concurrencia a las tribunas de «El Tranque», escenario de la justa, que tiene por telón de fondo los hermosos cerros villamarinos. Ya se sabe que estos concursos hípicos no constituyen un espectáculo de masas. Pero ni un solo espectador pudo ser impermeable a la emoción del Desfile de Honor.

Marchaban delante cien músicos montados. De seguida, los jinetes representativos de seis países: Chile, Perú, Estados Unidos, Cuba, Bolivia y Ecuador. Alineados frente a la Presidencia del acto, donde rodeaban a don Arturo, militares y diplomáticos, la banda ejecutó los seis himnos respectivos. Y cada himno, una bandera ganaba lentamente la altura de un mástil.

Sin patriotería os digo que fué algo muy hermoso.

Las pruebas.—Los resultados

Más de cuarenta jinetes en caballos especializados, optaron por el Premio «Comando en Jefe II División», una suntuosa ponchera de cristal, una copa de plata y dos escarapelas. Desde el primer momento se notó que los norteamericanos y los carabineros dividirían honores. Al final, el Jurado perifoneó la decisión: 1ro. teniente Lema en «César»; 2do. teniente Montesino en «Fierabrás»; 3ro. teniente Curtis en «Wampum», y 4to. capitán Matteson en «Masquerader».

Seis niños del Stande Francais corrieron la prueba Infantil. Tratábase de media docena de obstáculos con una altura máxima inicial de 50 centímetros. Ganadores: Pity Onfrey, una linda amazona de 13 años, y Poly Levy, que en el futuro reportará a Chile muchas glorias hípicas.

El «Cuadro Amarillo» de la Escuela de Caballer'a, presentó sus ejercicios al estilo de los cosacos del Don. Alegre fiesta de valor y de destreza.

Entonces vino el duelo por el Premio «Alcalde de Viña del Mar»: un gran caballo de bronce y otros obsequios para los puestos subsiguientes. Chile se aseguraba un máximo de posibilidades, inscribiendo ocho equipos. Esto es, además de la calidad, la cantidad. He aquí los resultados: **Competencia por equipos:** 1ro.: Escuela de Carabineros B. con 7'2"1/5; 2do.: Escuela de Caballería A. con 7'14"3/5; 3ro.: Escuela de Carabineros A. con 8'12"3/5; 4to.: Estados Unidos A. con 10'1"1/5; 5to.: Estados Unidos B. con 10'3/8.

Competencia individual: 1ro. teniente Eduardo Lema de la Escuela de Carabineros, con «César» en 2'4; 2do.: teniente A. Salas, de la Escuela de Carabineros, con «Huachito» en 2'7"1/5; 3ro. teniente Armando Fernández, de la Escuela de Caballería, con «Granja», en 2'10.

Esta vez la cátedra no falló. Ganaron los mejores. Y los más.

No los acompañó la suerte

Entre los otros «teams» extranjeros, el de Perú hizo la mejor demostración. Ecuador y Bolivia: ni fu ni fa. Al de Cuba no le acompañó la suerte... ni los caballos.

Hay una verdad que decir: las pruebas, sobre todo la última, eran muy fuertes. Allí tuvo que retirar Chile, equipos completos. El Stande Francais sufrió la eliminación de todos sus representantes. La intervención del capitán Yáñez fué un fracaso. El capitán Franco, otro maestro, rodó por el suelo. Y hasta el teniente Lema, el Gran Lema, besó el césped una vez.

Los nuestros tuvieron que presentarse en condiciones muy poco favorables. De los seis caballos que trajeron, no pudieron utilizar más que tres. «Excelentes caballos— escribe el experto del «El Mercurio»— pero que no están en condiciones de actuar en pistas». Son animales de grandes aptitudes, pero de muy difícil manejo».

«Nerón» salió a la cancha muy nervioso. Y al cuarto tranquero, rehusó el salto decididamente. Cuando el teniente Martín Díaz Tamayo lo sacó para la segunda prueba, se llevó en claro los tres primeros verticales, en zig-zag. En el triple barra estuvo bastante bien. Pero frente a la muralla, a pesar del látigo y de la escuela, se resistió y el jinete, desestribado, cayó en pie junto a él. Cuando lo montó de nuevo, no aceptó la rienda y, saltando la cuerda, se despistó, siendo eliminado.

El teniente Capote Fiallo no tuvo más fortuna con «Gallo Prieto». Con varias faltas realizó el recorrido hasta el corral, grupo de verticales en exágono que había que pasar dos veces en direcciones contrarias.

Al regreso, el caballo se portó ingobernable y afrontó por su cuenta un obstáculo equivocado.

«Figurín» fué el único que completó el recorrido. Y la monta del teniente Padrón ha merecido elogios. No se ha perdido todo. Aún faltan otras pruebas. Y, a fin de cuentas, quedará la experiencia.

Con motivo de la visita del buque-escuela alemán «Schies wing-Holstein» a esta ciudad, el Encargado de Negocios de Alemania ofreció anoche, en el Country Club, una comida al comandante y oficiales de dicha nave, y a la que concurrieron invitadas numerosas y distinguidas personalidades de nuestra sociedad, de la Prensa y altos funcionarios del Estado. La foto muestra dos aspectos del acto, que resultó lucidísimo.

SE HA HECHO UNA APROPIACION DE CREDITO PARA QUE PUEDAN FUNCIONAR TODOS LOS CREADOS

Los maestros, inspectores, funcionarios y empleados de Educación estiman que la Ley Docente dispone en forma categórica su reposición, sin que existan contradicciones

Se realizó ayer, por fin, la apropiación de 100,000 pesos de la consignación de las Escuelas Normales de Maestros, para reforzar la que corresponde a los planteles oficiales de Segunda Enseñanza.

Las Escuelas Normales disfrutaban de una consignación de 226,130 pesos, que ahora queda reducida a 126,000, y la consignación de las Escuelas de Segunda Enseñanza, que era de 254,309 pesos, se aumenta a 354,309 pesos.

El mantenimiento de todos los planteles de Segunda Enseñanza, los que existían y los que se crean, 17 en total, importa 345,381 pesos.

Se cuenta, pues, con un superávit de 8,928 pesos, que se invertirá en el pago del Inspector General de la Segunda Enseñanza y otros gastos.

El crédito en cuestión ha sido desglosado de la siguiente manera: Instituto de Pinar del Río, 20,245; Instituto número 1 de la Habana, 61,300; Instituto de Matanzas, 23,845; Instituto de Santa Clara, 24,355; Instituto de Camagüey, 18,720; e Instituto de Santiago de Cuba, 26,465.

Estos planteles, que eran los que existían antiguamente, representan una erogación, por lo que resta de año fiscal, de 174,930.

Los Institutos que se crean en la Habana, que llevan los números 2 y 3, y el de Marianao, tienen un presupuesto de 18,321 pesos cada uno; los de Cárdenas, Cienfuegos, Remedios, Morón, Holguín y Manzanillo, 15,411; y los de Sagua la Grande y Guantánamo, 10,731.

Todo ello unido a una nueva Escuela de Agrimensura, que funcionará por fin anexa al Instituto número 2, del Vedado, que significa una erogación adicional de 10,731 pesos, representa un gasto global de 170,451 pesos.

Tratan de aclarar su situación

Numerosos maestros, inspectores, empleados y funcionarios de la Secretaría de Educación que fueron cesanteados, estuvieron ayer en el departamento interesando que se les aclare su situación, ya que la Ley Docente dispone categóricamente su reposición, siempre que lo merezcan y no tengan nota desfavorablemente en sus expedientes, y altas autoridades del departamento han estimado cierta contradicción en la legislación y han sometido las disposiciones legales anteriores y la propia Ley Docente al estudio de la Consultoría legal de Educación.

Señalaron los visitantes que el artículo 63 de la Ley Docente dice a la letra:

«La Comisión además de estudiar los asuntos que sobre la Enseñanza Primaria le sugiere el Secretario de Educación, expresando su criterio sobre los mismos, para que se traduzcan más tarde, si necesario fuere, en la legislación que proceda, propondrá las medidas que corresponda para nacionalizar la Enseñanza Primaria y organizar el magisterio de la República, que se declara inamovible desde la vigencia de esta ley, restituyendo a sus plazas a aquellos maestros, inspectores, personal administrativo de las Juntas de Educación y cuantos dependan de dicha Secretaría, que lo merezcan y que, además, habiendo sido separados de sus puestos, no tengan nota desfavorable en sus expedientes personales».

Se ve claramente, pues, —dicen— que los legisladores, al dictar la inamovilidad del magisterio, hicieron una excepción con los que ocupan las plazas de los separados indebidamente, y que disponen la restitución a sus cargos de una manera específica.

Eliminando la declaración de inamovilidad, que es una oración incidental —consignan— todo queda reducido a que la Comisión propondrá las medidas para organizar el magisterio, restituyendo a sus plazas a los maestros que se encuentren en las condiciones antes apuntadas.

Desde luego que la palabra **organizar** no es la que corresponde, sino la de **reorganizar**, ya que el magisterio se encuentra organizado; señalan por último, agregando que la Ley Docente es la última disposición legal dictada sobre el particular y deroga, expresamente, todas las que se opongan a su cumplimiento.

En la práctica, sin embargo, es donde surgen las dificultades, al tratar de aplicar la medida, existiendo casos en que, a virtud de una separación se ha producido un verdadero movimiento de traslados en el magisterio.

Como soluciones a los conflictos que se confrontan en ese terreno, se ha sugerido que se declaren excedentes a los que actualmente ocupan las plazas de aquellos cuya reposición se recomienda o que se nombre a los cesanteados en las plazas que vayan vacando o se creen, restituyéndolos después a sus antiguos cargos mediante permutas obligatorias.

La primera tropieza con el inconveniente de que solo se puede dictar la excedencia de aquellos maestros que pasan a ocupar otra plaza, a virtud de un ascenso en su carrera.

La segunda, sin embargo, cuenta con un precedente, el de la maestra Margarita Díaz Mata, que tenía por oposición una plaza en la cabecera del distrito escolar de Santa Clara. Separada de la misma, se la nombró recientemente para un aula en un barrio de Santo Domingo, restituyéndosele seguidamente a su plaza primitiva mediante una permuta obligatoria con la maestra que la ocupaba.

Un camión más para Holguín

Ayer fletó la Secretaría de Educación, un camión más con material escolar para el centro que se ha de inaugurar en breve en Holguín.

Al acto de la inauguración del mismo concurrirá el doctor Fernando Sirgo, Secretario de Educación.

La siembra de los arbolitos

Hoy, por la mañana, un grupo nutrido de niños de las escuelas públicas del distrito de la Habana, habrá de sembrar numerosos arbolitos a todo lo largo de la calle 17, entre las de K y G, como uno de los actos organizados para conmemorar la Semana del Niño.

También realizarán distintas excursiones a fábricas, bibliotecas, museos, etc., donde se procurará que obtengan una visión de lo que significan en sí y adquieran provechosas enseñanzas para el futuro.

En el distrito de Santiago de las Vegas se distribuirán también hoy diplomas de honor entre los maestros de la localidad que cuenten con más de 25 años de servicios y menciones honoríficas a todos los demás, como reconocimiento de los servicios prestados al pueblo.

En el antiguo Teatro Popular, cuyo nombre se ha sugerido que se cambie por el de Mario Figueredo, se celebrará el citado acto.

Hablará el doctor Luis Machado, miembro distinguido del Club Rotario de la Habana, y asistirán las autoridades escolares.

Seguirá saliendo la Revista Cubana

Según nos informó ayer el doctor José Manuel Pérez Cabrera, Director de la Enseñanza, la publicación de la Revista de Educación, que se encuentra en prensa, no interferirá en lo más mínimo la edición de la Revista Cubana, que goza de tan merecido renombre en Cuba y en el extronjero.

La Revista de Educación será puramente de carácter pedagógico, mientras que la Revista Cubana lo es de carácter cultural.

La doctora Ada Godínez

Visitó ayer la Secretaría de Educación la doctora Ada Godínez, Directora de la Escuela Normal de Kindergarten de la Habana, y delegada a la comisión reorganizadora de las Escuelas Especiales, llevaba el propósito de entrevistarse con el doctor Fernando Sirgo, Secretario de Educación.

UN TE AL JURADO DEL PREMIO «JUSTO DE LARA»

La gerencia de «El Encanto» ofrecerá el próximo viernes, a las cinco de la tarde, y en su Salón Verde, un té en honor del Jurado del Premio «Justo de Lara».

En dicho acto se hará entrega a la señora viuda de Pablo de la Torriente Brau del Diploma que acredita la obtención de aquel galardón en el concurso de este año.

Las invitaciones circulan ya.

Muchas gracias por la que se nos remite.

Son cerca de 500 los refugiados en la Embajada cubana

El Lcdo. Pichardo trata de solucionar el problema del transporte, que es complicado

Acordada ya, en principio, la evacuación de los numerosos refugiados en la Embajada de Cuba en Madrid, sólo falta ahora lograr los medios de transporte necesarios para sacar a aquéllos de la capital española. Según los últimos datos recibidos en la Secretaría, quedan todavía unas 500 personas bajo la protección de nuestra bandera, entre ellos, cubanos, españoles, haitianos y de otras nacionalidades.

Por las noticias últimamente recibidas, se ha podido saber que el número de refugiados es mayor que el que se creyó en principio. Además, debe tenerse en cuenta que al retirarse de Madrid los representantes de Haití, dejaron a sus refugiados al amparo de la Embajada cubana.

El Gobierno de la República Española ha ofrecido las debidas garantías para transportar a los asilados hasta el puerto de embarque.

Mañana conocerá el Jurado los trabajos sobre la ruta que siguió Cristóbal Colón

Se reunirán mañana por la tarde en los salones del «Lyceum» los distinguidos miembros que integran el Jurado que está actuando para dictaminar sobre los trabajos presentados en relación con la convocatoria que dicha culta institución y la «Sociedad Colombista Panamericana» hicieron conjuntamente para ver si era posible llegar a establecer la ruta que siguió por las costas de Cuba el gran navegante Cristóbal Colón, en su viaje del Descubrimiento.

La reunión de tan competente tribunal, tiene por objeto conocer las ponencias de los distinguidos miembros del mismo, señores Alejandro Ruiz Cadalso, de la Universidad Nacional; doctor Tomás de Jústiz, de la Academia de la Historia; Capitán Juan del Pino, de la Escuela Naval del Mariel y el ingeniero que en cumplimiento del acuerdo correspondiente han sido preparados con todo detenimiento y utilizando la más completa documentación posible.

En la junta del sábado, también acordará dicho Jurado la fecha en que se reunirá nuevamente en sesión pública con objeto de que puedan asistir los concursantes y representaciones de las ciudades enclavadas en la ruta colombina de la Costa norte de Cuba.

NUEVO MINISTRO DE LOS ESTADOS UNIDOS DEL BRASIL

El Honorable señor Presidente de la República, doctor Federico Laredo Bru, ha fijado el día 1 de marzo a las once de la mañana, para recibir en el Palacio Presidencial, de acuerdo con nuestro ceremonial, en audiencia solemne, al Excelentísimo señor Cyro de Freitas Valle, nuevo Enviado Extraordinario y Ministro Plenipotenciario de los Estados Unidos del Brasil.

EMPRESA
DIARIO DE LA MARINA, S. A.

AVISO A LOS TENEDORES DE BONOS EMITIDOS POR $200.000.00 AL 6%, NO ACOGIDOS A MORATORIA

Se pone en conocimiento de los tenedores de Bonos de esta Empresa, que el Cupón número 7 será pagado desde el día dos del próximo mes de Marzo, en moneda de los Estados Unidos de América, todos los días hábiles, en la Oficina Principal de The National City Bank of New York, situada en Presidente Zayas y Compostela, en esta ciudad.

Habana, 26 de Feb. de 1937.
Celso GONZALEZ,
Vice-Pdte.—Administrador.

M.E.C.D. 2016

EVIAN CACHAT

Exija siempre el Agua de

EVIAN-CACHAT

y no se contente de pedir solamente Agua de EVIAN

Solo el Manantial

CACHAT

está prescrito por el Cuerpo médico francés

Rehuse toda substitución

El famoso remedio que dominará los Ataques y Desordenes Nerviosos.

Por más de treinta años ELEPIZONE ha restablecido la salud a millares que sufrían de Epilépsia y Debilidad Nerviosa.

ELEPIZONE, recomendado por los médicos, es un remedio para niños y adultos, y lo venden en las principales farmacias.

Se obtienen resultados con uno o dos frascos.

NO ACEPTE IMITACIONES
PIDA

ELEPIZONE

FARMACIAS DE TURNO HOY VIERNES

DESDE BAHIA A PASEO DE MARTI.

Habana 87	M-4604
Morro 50	A-8388
Monte No. 2	M-9400
Obispo No. 27	A-2141
Lamparilla y Villegas	M-5718
Neptuno y Manzana de Gómez	M-2277
Paula No. 85	M-4129

DE PASEO DE MARTI A BELASCOAIN

Galiano 9 B	M-1500
Reina No. 2	A-7300
Escobar y Peñalver	M-5450
Maloja y San Nicolás	M-7712
Animas e Industria	M-4040
San Nicolás y Gloria	M-5222
Revillagigedo y Corrales	M-4666
S Rafael y Campanario	M-4588
Lealtad y Animas	M-4480
Belascoaín y Corrales	U-5427
Belascoaín y Salud	U-1864
Neptuno 145	U-7018
Suárez 84	M-4622
Aguila y Colón	M-5515

DE BELASCOAIN A INFANTA

Infanta 113 esq. Llinás	U-6779
Infanta y San José	U-7074
San Lázaro 388	U-3535
Fernandina 77	M-5365
San Miguel y Oquendo	U-6936
Neptuno 230	U-1818

VEDADO

17 entre F y G	F-6222
19 entre 14 y 16	F-6211
23 entre J e I	F-6100
Zapata 128	F-6002
K No. 5	F-4404

VIBORA

J. del Monte 614	I-7242
Estrada Palma 59	I-7591
Pocito y Reyes	X-2351
San Mariano y Figueroa	I-7334

JESUS DEL MONTE Y SANTOS SUAREZ

J. del Monte y Rodríguez	X-2247
Pocito 16 (Lawton)	X-1300
Santos Suárez y Serrano	I-7609

LUYANO

Caserío de Luyanó 40	I-2348
Luyanó 130	X-3068
Reforma y Compromiso	I-3851

CERRO

Falgueras 15	M-3900
Salvador y Bellavista	I-7214
Primelles 12	

NOTA.—Este grupo deberá prestar servicio público todo el día y la noche de los domingos siguientes: Enero 17; Febrero 28; Abril 11; Mayo 23; Julio 4; Agosto 15; Septiembre 26; Noviembre 7; Diciembre 19.

Estos turnos han sido acordados en cumplimiento de lo dispuesto en el Art. VI del Decreto-Ley 2604 de 7 de Noviembre 1934.

FARMACIA Y DROGUERIA TAQUECHEL DE TURNO LOS VIERNES OBISPO 27 · TELF. A-2146 · HABANA

FARMACIA DROGUERIA DE "JOHNSON" DE TURNO LOS LUNES obispo nº 30 TELEFONO-A-2129.

LA MAYOR 35 EDIFICIOS 700 EMPLEADOS SARRÁ DROGUERIA ABIERTA TODOS LOS DIAS TODA LA NOCHE LOS MARTES A-8026 A-3641

CRONICA HABANERA

COMIDA ANIMADA

En honor de dos distinguidos norteamericanos, de temporada en la Habana: Mr. Woolworth Donahue y Mr. John Perona, se celebró anteanoche una comida en el restaurant «Cacolota».

Ofrecida fué por los jóvenes y simpáticos esposos Miguel Tarafa y Chiquitica Aspiazu, quienes invitaron a un grupo numeroso de sus amistades.

Entre los matrimonios se encontraban:

El encargado de Negocios de la Argentina, señor Luis S. Luti y señora Crucita Maytorena.

El agregado a la Embajada americana, señor Northam L. Griggs y señora de Griggs.

Mr. y Mrs. Caswell.

Eugenio Sardiña y Georgina Menocal de Sardiña, Manolo Gamba y Carmen Martínez Pedro de Gamba, Guillermo Aguilera y Elena Pollack de Aguilera, Fiquito Méjer e Hilda Sarrá de Méjer, José Antonio Méjer y Ofelia Sarrá de Méjer, Jorge Bethart y Nena Ferrer de Bethart.

Leopoldo Aguilera e Isis Ortiz de Aguilera, Jacobo Lobo y Estela Menocal de Lobo, Julio Sanguily y Caridad Betancourt de Sanguily, Charles Aguilera y Guiguita Le Febure de Aguilera, Adolfo Arenas y Carmen Gómez Mena de Arenas.

Roberto Gutiérrez y Virginia Warren de Gutiérrez.

Beba Almagro de Menocal.

Nenita Azpiazu.

Edelmira Sampedro.

Un grupo de bellas señoritas que formaban Fifí Tarafa, Mariana de Armas, Ena Senior, Georgina Martín, Loló Vinent, Carola Olavarría.

Los caballeros:

El ministro del Brasil, Excmo. señor Ciro de Freitas Valle, y el secretario de dicha Legación, señor Edgar Fraga de Castro.

Pepe Gómez Mena.

Pancho Arango, Felipe Cadenas, Alfonso Gómez Mena Domingo Bourés, Antonio García de la Torre, C. Jiménez, y Eduardo Fontanills, cronista de «Información».

SANTOS DE HOY.—En este día celebra su santo un grupo de caballeros, bajo la advocación de San Néstor.

Sea nuestro primer saludo para el doctor Néstor G. de Mendoza, persona muy estimada en la sociedad habanera.

El doctor Néstor Tremols, conocido letrado, y su hijo Néstor Tremols.

El distinguido joven Néstor de Cárdenas y Herrera, que se encuentra al frente de sus negocios en Oriente.

Néstor del Prado, Néstor Castellanos, Néstor L. Ovares y Néstor Nodarse y de Armas alto jefe del Municipio de la Habana, y su hijo Nestico.

El doctor Néstor Carbonell, conocido letrado y representante a la Cámara.

Y estos jóvenes distinguidos: Néstor Miyares e Hidalgo Gato, Néstor Mendoza y Párraga, Néstor Carrillo y Párraga y Néstor Porto y Jorrín.

HONRAS FUNEBRES.—En la iglesia del Sagrado Corazón de Jesús, en la Calzada de la Reina, se celebrará mañana, sábado, a las nueve de la mañana, solemnes honras fúnebres por el descanso eterno del alma del que en vida fué notable galeno, doctor Filiberto Rivero.

Para tan triste acto, piadoso tributo de su viuda, la señora Eusebia Castro, se invita por este medio, a sus amistades.

RIO CRISTAL.—De día en día se ve más concurrido Río Cristal, el elegante garden-restaurant de la carretera de Rancho Boyeros.

Las bellezas naturales de nuestro país, aumentadas por la mano del hombre, se admiran allí en toda su plenitud, en toda su magnificencia.

El Almendares, con sus pintorescos recodos y su agua cristalina y pura, atraviesa «Río Cristal» de un extremo a otro, aumentando las bellezas del conjunto.

También en el río practican muchos el deporte de la bicicleta acuática, que cada día adquiere mayores adeptos por su interés y novedad.

Por tantos alicientes, se impone Río Cristal en nuestra sociedad, convirtiéndose en el sitio predilecto de todos para almuerzos y meriendas, al igual que para el turismo que allí se congrega en grandes grupos.

LAMENTABLE ACCIDENTE.—Un accidente automovilístico sufrió en días pasados la distinguida señora Mercedes del Puerto de Pozo, madre amantísima del senador Justo Luis del Pozo.

Tuvo lugar en las Alturas de Almendares, y aunque salió lesionada del mismo, ya que se hubo de fracturar un brazo, su estado es completamente satisfactorio.

Le deseamos un rápido restablecimiento.

(Continúa en la página CINCO)

El Alcalde ha condonado las multas de infracciones del Tránsito, exceptuando las impuestas por excesos de velocidad

Se ha solicitado cooperación a la Policía Nacional para intensificar la campaña contra los ruidos innecesarios.

Se perseguirá a los defraudadores por concepto de bailes

El Alcalde Municipal, que concurrió ayer a su Despacho de la Alcaldía dispuso por medio de un Decreto la condonación de todas las multas impuestas por infracción del reglamento de tránsito, con excepción de las de exceso de velocidad.

Así mismo hace constar que también quedan condonadas todas las otras multas que no estén comprendidas en el artículo 151 de la Ley de Impuestos Municipales y ordenanzas de construcción, con motivo de la festividad del 24 de Febrero pasado.

135 mil pesos tiene el Municipio en bienes embargados

Por el Jefe del Departamento de Impuestos Municipales ha sido dictada una resolución designando al señor Jefe del Negociado de Adresógrafo y Control, para que en comisión especial, y de acuerdo con el Administrador de Bienes Embargados y en Administración, auxiliado por los empleados Miguel A. Bonnet, Rogelio Quiroga, José Arbucias, Francisco L. Pérez Poncet, Zilia Trueba, Julio Feliú, Luis Campos y Rogelio Paytubí, proceda a ingresar en firme las existencias que por esos motivos tienen el Municipio, y que ascienden a la suma de $135,000.00, por conceptos de Industria y Comercio y Fincas Urbanas, durante las horas de 5 a 7 P. M., y los sábados de 2 a 5 P. M., evitándose con este procedimiento la acumulación de grandes cantidades sin ingresar en la caja municipal.

El Alcalde contra los ruidos de radios

El Alcalde Municipal, se ha dirigido al Jefe de la División Central de la Policía Nacional, pidiéndole la cooperación de las fuerzas a sus órdenes, a fin de que se dé cumplimiento exacto a los Decretos números 303 y 305 de 1929, en relación con los ruidos innecesarios y con el empleo de aparatos en la emisión de sonidos, que le imprimen mayor potencia, que la que naturalmente se requiere para que sean escuchados en el local donde se encuentren, toda vez que son frecuentes las quejas que se producen por comerciantes, industriales y particulares.

Más de 85 mil pesos cobrados por patente de alcoholes

Por la taquilla recaudadora del Municipio han sido cobrados 85,202 pesos 66 centavos, durante el plazo voluntario por concepto de Patente de Alcoholes correspondiente al Segundo Semestre del actual ejercicio, cuyo cargo era de $118,352.50, faltando tan solo por cobrar $29,826.25, ya que fueron datados 3,323 pesos 59 centavos.

Espérase que con la prórroga acordada por sugerencia del propio Alcalde Municipal, entre los concejales en su última sesión, habrán de cobrarse cerca de diez mil pesos de la cantidad pendiente.

Nueva comparsa inscripta en el Municipio

Ante el Jefe de Gobernación Municipal ha sido inscripta la Comparsa «Los Trovadores Matanceros de la Polar», la cual habrá de figurar mañana sábado en la exhibición y paseo que están autorizados, sin optar por premio alguno, ya que procede de una municipalidad del interior.

Pagados a la Policía los cien mil pesos

Desde las primeras horas de la mañana de ayer le fué entregado al Cuerpo de la Policía Nacional el check por valor de Cien Mil pesos, conque contribuye mensualmente la Administración municipal al sostenimiento de esa institución de seguridad pública.

Escuela Municipal en excursión a Matanzas

Con la cooperación del Jefe de Cultura Municipal doctor Manuel Calás y Dávila, mañana sábado serán llevados en excursión especial a la ciudad de Matanzas y sus alrededores los niños y niñas de la Escuela Municipal «Romualdo de la Cuesta», visitando allí los lugares más atrayentes.

Los subarrendadores y la Ley de 15 de agosto

Ha sido dispuesto por el Alcalde Municipal en horas del mediodía de ayer, y después de celebrar un cambio de impresiones con el Jefe de los Impuestos, devolver a todos los Subarrendadores de fincas urbanas lo que han pagado por el Segundo Trimestre del actual ejercicio, para que tributen conforme señala la Ley de 15 de agosto de 1936, o sea, que hagan sus liquidaciones por cada casa, evitándose el que sea por grupos, como venía sucediendo.

Raid contra los defraudadores por bailes

El Jefe del Departamento de Cultura Municipal ha dado instrucciones a los Inspectores de Espectáculos para que procedan a la suspensión de todo baile que sorprendan burlando los arbitrios municipales, ya que ha tenido conocimiento de que constantemente suceden estas defraudaciones.

No acepta un homenaje Néstor Nodarse

El Jefe de Despacho del Departamento de Asistencia y Previsión Social señor Néstor Nodarse desea aclarar que no acepta homenaje de ninguna clase.

Sesión en la Cámara Municipal ayer

Con la asistencia de 16 concejales y presidiendo el acto el señor Juan Borrell, celebró sesión ayer la Cámara Municipal, que aprobó el acta de la anterior, retirándose los ediles por no tener nada urgente ni personal que tratar.

OBREROS DE LA INDUSTRIA TEXTIL PIDEN AYUDA SI SE COMERCIA CON EL JAPON

BAUTA, febrero 24. — Sr. J. I. Rivero, Director del DIARIO DE LA MARINA, Habana. Dada la importancia que tiene no sólo para esta localidad, sino para el pueblo de Cuba en estos momentos en que se discute el Tratado de Reciprocidad con los Estados Unidos, rogamos la publicación en ese gran rotativo, del siguiente telegrama, enviado hoy al señor Presidente de la República:: Coronel Federico Laredo Bru. Honorable señor Presidente de la República. Palacio Presidencial. Habana. Setecientos treinta y dos trabajadores cubanos de la fábrica de tejidos «Compañía Textilera Ariguanabo» que representan otras tantas familias cubanas, reunidos en Asamblea Magna, bajo la impresión de la profunda alarma motivada por la noticia publicada en los periódicos referente a la concertación de un Tratado con el Japón, que permitirá la entrada de tejidos japoneses de algodón en Cuba, acuden a usted, pidiendo su amparo, a fin de que se excluyan del Tratado japonés los tipos de tejidos de algodón que nosotros elaboramos en esta fábrica. El año de 1935, las importaciones de estos tejidos de algodón de procedencia japonesa motivaron el cierre temporal de esta fábrica, llevando el hambre a nuestros hogares, y hoy la competencia sería del todo imposible, pues esta compañía ha rebajado la jornada de trabajo a seis horas, y ha aumentado los jornales contra doce horas que trabajan los obreros japoneses por un jornal de veinte centavos. Confiamos en usted para que disipe la angustia que se ha apoderado de nosotros por la amenaza que ese Tratado con el Japón representa para nosotros, y le felicitamos cordialmente en este día de la Patria. Respetuosamente. La Comisión a nombre de 732 obreros de la Compañía Textilera Ariguanabo. —Dr. Buzzi, Mario Coll, Víctor Cuéllar, Gil Maqueira, Sergio Ramos, Bernardo Alvarez Felipe Alvarez, Pedro Rodríguez, Eduardo Ordás y Francisco Casanova.

ARROLLADO

Paggi Mayori, natural de los Estados Unidos, de 25 años de edad, turista y vecina del hotel Plaza, sufrió lesiones de carácter menos grave, al ser arrollada frente a dicho hotel por el auto 39,840, que conducía Otton René Vázquez y Fernández Trevejo, vecino de Zanja 126, estimándose el hecho casual.

The Morro Castle Company

(BAJOS DEL PLAZA POR ZULUETA)

M-9009 - M-3210 - M-6500

Venta Especial Viernes y Sábado

Mantequilla Morro Castle, Lb.	25 c
Salmon Rojo fresco, Lb	43 c
Ostiones americanos, docena	36 c
Caviar fresco, 1 onza por	25 c
Salchichas Frankfurters, lata No. 2½	26 c

JUGO DE TOMATE:

Royal Scarlet, lata No. 2	16 c
Libby's, lata No. 1½	18 c

Vea nuestra lista completa en la tienda.

LA CONVENCION DE LOS ROTARIOS DEL CARIBE SERA A FINES DE MARZO

A fines de marzo venidero nuestra capital será la sede de una gran Convención de Rotarios del Caribe. Se cree que asistirán alrededor de 2,000, procedentes de los Estados del Sur de la Unión Americana y de todos los países indo-hispanos que baña el Mar Caribe. Todos ellos serán huéspedes del Club Rotario de la Habana, el que ya se está preparando para recibirlos, ayudado por la Corporación Nacional del Turismo.

Fuera de las invitaciones a más de 300 clubs, que ya han sido enviadas, se dirigirá una, personal, a cada uno de sus miembros, que son más de siete mil, juntamente con artísticos folletos descriptivos de Cuba, editados por el organismo nacional del turismo.

Tan magna asamblea, no sólo contribuirá a estrechar los lazos de la hermandad rotaria, sino que será un factor de singular importancia para el fomento de la industria turística.

ARRESTADO POR HURTO

Los vigilantes 711 y 3112, procedieron al arresto de Raul Alfonso López, sin domicilio, por ocuparle quince gallinas que momentos antes había logrado hurtar de la casa Esperanza sin número, domicilio del señor José Rodríguez, siendo el acusado remitido al Vivac.

Por un acuerdo de la Directiva de los Omnibus Aliados quedaron unidas las administraciones de las rutas 20 y 58

Las funciones fiscalizadoras de la Secretaría de Comercio terminarán a principios del mes de Marzo. Darán a conocer el precio promedio de los víveres por la Lonja del Comercio

En la tarde de ayer se dió cumplimiento a una resolución dictada por la Directiva de la Cooperativa de Omnibus Aliados, mediante la cual ha asumido la administración de las Rutas 20 y 58, el señor Joaquín Benítez Peláez, quedando en esta forma unificadas ambas rutas en sus dividendos y administraciones, resolviéndose en esa forma el problema suscitado debido a que la primera de estas rutas, fué creada al parecer por la segunda para evitarse competencia, resultando ahora que los accionistas de la Ruta 20 muestran sus propósitos de actuar en forma independiente.

El Delegado de la Secretaría de Comercio ante la Cooperativa de los Omnibus Aliados, doctor Carlos Muñoz Hernández, continúa ejerciendo una acción fiscalizadora en el desenvolvimiento de las actividades de esta empresa, y, según nos manifestó ayer, desde el día 2 del presente mes se inciaron las elecciones de los Administradores de Rutas, celebrándose cuatro por día, en sucesivos señalamientos, habiendo quedado electos numerosos administradores, con excepción de los correspondientes a algunas rutas, cuyas elecciones están sujetas a reclamaciones electorales, como sucede con la No. 2.

Según las noticias que recogimos ayer en la Secretaría de Comercio, se espera que para la primera quincena del entrante mes de marzo, pueda cesar la actuación fiscalizadora de esta dependencia, cuyos resultados han sido plenamente satisfactorios, conjuntamente con la cooperación prestada por las Fuerzas Armadas, que mantuvieron como delegado al señor César Faget.

Dará a conocer la Secretaría de Comercio, el precio promedio de los víveres

La Sección de Estadísticas de la Secretaría de Comercio acaba de confeccionar un interesante cuadro que aparecerá publicado en el número correspondiente al mes de febrero de la revista que edita dicha depedencia. El mencionado cuadro contiene los precios promedios anuales de los víveres, de acuerdo con las cotizaciones diarias de la Lonja del Comercio.

Este trabajo estadístico, que abarca los diversos tipos, calidades y tipos de envases, en cada uno de los artículos alimenticios en que se opera en Cuba, representa un útil material de estudio y su publicación en el futuro representará una valiosa guía para conocer el alcance de las fluctuaciones que se van registrando en el costo de la alimentación, tanto en los productos importados como en los del país.

Denuncian a Comercio el alza de los precios de los artículos alimenticios, en Santa Clara

En un amplio escrito ha formulado una denuncia ante la Secretaría de Comercio, el señor Rosendo Durant Bacallao, Secretario del Centro de Veteranos de Santa Clara, con motivo de haberse registrado un alza injustificada en los precios de los artículos alimenticios en aquella provincia.

Por la Secretaría de Comercio, y de acuerdo con lo solicitado, se ha dispuesto una investigación sobre el particular denunciado.

Aumenta el précio de la carne, en Güines

El Alcalde Municipal de Güines ha remitido un escrito a la Secretaría de Comercio, comunicando a esta dependencia que los dueños de carnicerías establecidos allí, han aumentado el precio de la libra de carne que detallan al público, pues de 12, 10 y 8 como la vendía anteriormente, ahora la expenden a razón de 15 centavos la libra de primera, 12 la de segunda y 10 la de tercera.

Estima el referido funcionario municipal, según la comunicación enviada a Comercio, que no hay justificación alguna para que esos comerciantes hayan encarecido el precio de la libra de carne, pues si bien es cierto que por acuerdo de la Cámara Municipal de Güines se elevó la cuota de la matanza en un 33 por ciento, este aumento no comenzará a surtir sus efectos hasta el comienzo del próximo ejercicio económico.

Noticias de la Dirección de Seguros

El Tesorero de la compañía de seguros y fianzas denominada «Pan-American, S. A.», se ha dirigido a la Sección de Estadísticas de la Secretaría de Comercio, notificando que dicha entidad, al practicar su balance general en el mes de diciembre último, obtuvo una utilidad de $1,046.90 en sus operaciones verificadas hasta esa fecha.

Relación de las incautaciones dictadas contra las garantías de compañías de seguros y fianzas y que han sido notificadas en el día de ayer al Director de Seguros de la Secretaría de Comercio:

Juzgado de Instrucción del Sur de Santiago de Cuba, fianza de 300 pesos de la compañía «Guarina, S. A.», en la causa 516-36 cuyo procesado es Cecilio Bell; Juzgado de Instrucción de Palma Soriano, que decomisa a la Compañía La Eureka, S. A., la fianza de 500 pesos que prestó a favor del procesado Manuel Salón en la causa 271-36; Juzgado de Instrucción de Manzanillo, que se incauta de la fianza de dos mil pesos prestada en la causa 161-35 por La Solidez Latina, S. A. a favor del procesado José Solís.

Todas estas fianzas que ascienden a $2,800 pasarán a engrosar los Fondos de la Comisión de Jubilaciones y Pensiones del Poder Judicial.

Hasta el Alcalde de Madrid buscó asilo diplomático

Le perseguía el extremismo. Fusilaron a un hermano de Marcelino Domingo en Málaga

GIBRALTAR, febrero 25. (UP).—Las operaciones militares del sur se reanudaron en el día de hoy a limpiar de rojos rezagados las montañas situadas a lo largo de la costa española del Mediterráneo, cerca de Almería. Según parece, los estrategas de Franco no tienen interés alguno en tomar por ahora esa plaza, porque se han destacado todos los refuerzos que en esta línea estaban dispuestos a entrar en acción al frente de Madrid, en donde, según se cree, se librará una operación definitiva dentro de las próximas cuarenta y ocho horas.

Por radio se comunica desde Sevilla que se está combatiendo intensamente en los alrededores de Madrid, Oviedo y la provincia de Teruel, donde se ha iniciado la ofensiva para aislar a Madrid completamente de Valencia y Barcelona y Alicante.

Según ha dicho el general Queipo de Llano ante el micrófono, los anarquistas fusilaron a Federico Domingo, hermano de Marcelino, porque tenía una imagen en la casa de su suegra; añadió que Pedro Rico, el alcalde socialista de Madrid, ha tenido que refugiarse en la embajada de la República Argentina, porque lo perseguían sus mismos correligionarios.

Se sabe, además, que el «Jaime I» ha salido pada Almería, con el fin de proteger la ciudad.

En Motril, plaza en la cual acaban de entrar los nacionalistas, los rojos, al retirarse, quemaron los templos, ejecutaron a 200 personas y mataron en la hoguera a cuatro sacerdotes.

Unos 8,000 vecinos de Málaga que habían huido de la ciudad al iniciarse la revolución, han regresado.

N. de R.—Otro hermano de Marcelino Domingo estuvo en la Habana recientemente. Figuraba en la oficialidad del «Manuel Arnús», contra la cual se rebeló la tripulación de ese barco, dando origen a la intervención represiva y judicial de las autoridades cubanas.

Radio Emerson

Cleopatra conquistó un Imperio
El Emerson conquista el Mundo

Modelo S-147
6 Tubos Metal
Selectividad y alcance

Emerson Radio y Television

En cualquier Modelo de los Receptores
EMERSON
encontrará usted lo más perfecto en pureza de sonido, calidad de tono, selectividad y alcance.

$128.00 a plazos
$20.00 entrada y
$9.00 mensuales

EXPOSICION Y VENTA:
AL CONTADO Y A PLAZOS

LA CASA ROS Y NOVO
Ave. de Italia 94

R. CARRERAS y Cía.
Prado 115

GARCIA RIOS y Cía.
Ave. de Italia 29-A

CASA OROZCO
Neptuno 101

LA ESTRELLA
Suárez 50

M.E.C.D. 2016

Las Fiestas Populares de la Calzada del Monte

Los comerciantes de la Calle de Monte se aprestan a festejar la Inauguración de la Temporada de Verano y la implantación de los Jueves Populares de Monte.

Tienen en proyecto grandes atractivos para el público, que encontrará al mismo tiempo precios ventajosísimos para sus compras.

Durante los Jueves de cada semana habrá ofertas especiales que harán popular dicho día en la Calzada de Monte.

Al llevarse a cabo este plan demostrará el comerciante su buen sentido práctico procurando la mayor venta a bajo precio con lo que el público será asiduo visitante de los establecimientos de esa importante arteria comercial.

Se ha observado notable mejoría en la recaudación

En la mañana de ayer, y después de recibir la visita de algunas personas que habían sido citadas por previa audiencia, el Secretario de Hacienda, ingeniero señor Eduardo I. Montoulieu, recibió a los periodistas para informarles sobre los fondos destinados a la amortización de los bonos emitidos para la estabilización del azúcar, declarando que ese problema seguía igual, sin resolverse, habiéndose limitado los que participaron en la reunión a celebrar un cambio de impresiones.

La situación sigue pendiente de una petición hecha por el Gobierno al Chase National Bank of the City of New York, para que obtenga el dinero depositado en la Hacienda y recaudado por concepto del impuesto sobre saco de azúcar elaborado, para amortizar dichos bonos y atender a los gastos del Instituto de Estabilización del Azúcar.

Hasta estos momentos, el Banco no ha respondido, y si dentro de un plazo prudencial no recoge esos fondos, el Gobierno resolverá ajustándose a los preceptos de las distintas leyes que están en vigor en relación con estos asuntos.

Transferencia de crédito

Por Decreto Presidencial a propuesta del Secretario de Hacienda, ha sido autorizada la transferencia de crédito por $540.56, del capítulo de imprevistos de la Presidencia de la República, para la Secretaría de la Presidencial.

Los Ingresos

Según los datos facilitados por la Dirección General de Contabilidad, las recaudaciones obtenidas por el Estado el día 23 ascendieron a la suma de $777,866.16. Hasta esa fecha habían sido ingresados en la Tesorería General de la República, por recaudaciones del presente ejercicio económico, 49.851,104 con 18 centavos.

El montante de las recaudaciones obtenidas en dicho día, ha sido de tan respetable cuantía, debido a haberse ingresado en firme ½ millón de pesos, proveniente de Fondos Especiales, lo que ha hecho elevar el total de los ingresos a muy cerca de cincuenta millones.

Impuesto de azúcar

El Administrador del Distrito Fiscal de Remedios ha informado por telégrafo a la Secretaría de Hacienda que la Compañía Comercial Habana, arrendataria del Central Carmita, ha ingresado en aquella oficina fiscal los impuestos correspondientes sobre 7,240 sacos de azúcar; también informa que el Central Fé ingresó los impuestos correspondientes sobre 10,000 sacos. Estas cantidades de sacos de azúcar elaborados, serán embarcados por el puerto de Caibarién para los Estados Unidos de América.

Movimiento de personal

Ayer comenzó a registrarse el movimiento de personal en la Secretaría de Hacienda, anunciado en estas columnas desde hace algunos días. El movimiento se hará en toda la República. Las cesantías sólo han de ser las imprescindibles, de acuerdo con los informes emitidos por los Directores Generales.

AUTOMOVILES CIRCULADOS

Por transitar con exceso de velocidad, fueron ayer circulados por la Policía los vehículos siguientes:

Auto 30487, ómnibus 24, de la ruta 1; autos 39730, 74922, 72473 y el 69918; camión 73091, ómnibus 11, de la ruta 60, y 23, de la ruta 1; auto 8170 y auto 5894.

DANDERINA

Una buena cabellera es el detalle personal más importante. Las personas que prestan atención a los detalles saben que Danderina es una loción tónica que presta lozanía al cabello; impide su caída, extirpa la caspa y da vida a las raíces capilares.

CIGARROS KOOL MENTOLADOS

Un barco español embarrancado en los Dardanelos

Las oficinas de la Compañía Trasatlántica Española han sido trasladadas para Cádiz

ESTAMBUL, febrero 25. (Havas).—El vapor español, «Cabo Tres Forcas», que se dirigía a Rusia, embarrancó en los Dardanelos; el buque desplaza 2,300 toneladas; su situación es crítica; se trata de ponerlo a flote.

No hay detalles sobre el número de pasajeros o la naturaleza de la carga.

Trasladadas a Cádiz las oficinas de la Trasatlántica Española

CADIZ, febrero 25. (Havas).—La Compañía Transmediterránea de Navegación, lo mismo que la Trasatlántica Española, ha establecido su dirección en este puerto, declarando liquidadas las oficinas que tenía en Barcelona.

HAGA QUE SUS VIAJES SEAN UN PLACER EFECTUANDOLOS EN LOS

"OMNIBUS DE CAMAGUEY"

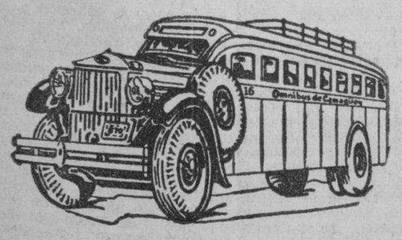

Disfrutando de las comodidades y seguridad que le brindan sus carros, equipados con los ultimos adelantos en cuanto a transporte se refiere.

Asientos reclinables, convertibles en literas.
Frenos de aire de alta potencialidad
PERSONAL EXPERTO

Ocho salidas diarias para Camagüey, Holguín y Santiago.
Dos salidas para Cienfuegos

INFORMES Y RESERVACIONES DE ASIENTOS: M-1715-4838.

SEGURIDAD -- CONFORT -- HORARIO FIJO

HOSPEDESE EN EL HOTEL PASAJE

CRONICA HABANERA

JUVENTUD ELEGANTE

Se engalana nuestra sección de hoy con el retrato de la señorita Loló Goytisolo y Recio, figurita muy celebrada en los salones del gran mundo por su fina belleza, distinción y simpatía.

La señorita Goytisolo luce aquí el trajo con que se presentó en el baile de Carnaval celebrado en el Habana Yacht Club.

Llegue hasta ella un saludo.

LA COMIDA DE ANOCHE.—En el Country Club de la Habana ofreció anoche una comida el encargado de Negocios de Alemania, señor Rudolph Müller, en honor de la alta oficialidad del navío de línea «Schlesyig-Ho stein», que se halla en nuestra bahía.

La mesa fué situada en la gran terraza.

Junto a ella tomaron asiento con el señor Muller, las siguientes personas:

El almirante Witthoeft, attaché de la Embajada alemana en Washington, que disfruta una temporada en esta capital.

El comandante del «Sch'eswig-Holstein», capitán Krause, y doce altos oficiales del mencionado buque.

El ministro de Italia, Excmo. señor Nicola nob Macario.

El encargado de Negocios del Japón, señor Takaharu Ito.

El encargado de Negocios de Portugal, señor Manuel de Souza Pinto.

El subsecretario de Estado, doctor Miguel Angel Campa.

El introductor de Ministros, señor Enrique Soler y Baró.

El jefe de la Policía Nacional, coronel José E. Pedraza, y su ayudante, comandante Bernardo García.

El ayudante del jefe del Ejército, a quien representaba, capitán Carlos Campil'o.

El ayudante del jefe de la Marina, a quien representaba, teniente coronel Aurelio García Leal, y el capitán auditor doctor Emilio Ferrer.

Los señores Clemens Ladmann, vicecónsul de Alemania en Matanzas Alfred Luders, canciller de la Legación alemana; Wilhelm Petzold, Hermann Luttich, Arturo Kraupp, Alberto Eppinger, Luis Classing y Herhard Anckermann.

El doctor Eduardo González Manet y nuestro compañero José Sánchez Arcilla.

MISA RE REQUIEM.—En la capilla de los Agustinos, 15 entre 12 y 14, en el reparto Almendares, se celebrará mañana sábado, a las ocho a. m. una misa de requiem en sufragio del alma del teniente coronel Lorenzo del Portillo, con motivo de cumplirse cinco años de su fallecimiento.

Tan solemne acto ha sido dispuesto por su viuda, la señora Irene Ferrán.

ALMUERZO.—El domingo, en la finca «Elisita», en Los Pinos, habrá un almuerzo que ha organizado un grupo de señoritas y jóvenes en honor de la encantadora jeune fille Elisita Montoro y de la Torre.

Dicho almuerzo, en forma de asalto, promete resultar animadísimo.

UN TE.—La conocida y prestigiosa firma Solís, Entrialgo y Compañía, ofrece un té esta tarde, a las cinco, en el Salón Verde de «El Encanto», en honor del Jurado del Premio «Justo de Lara», con ocasión de hacer entrega del diploma correspondiente al año 1936, otorgado al señor Pablo de la Torriente Brau, por su artículo titulado «Guajiros en New York».

El diploma será otorgado a su viuda, la señora Teté Casuso.

Agradecemos la invitación.

(Continúa en la página SIETE)

El Secretario Casas está recibiendo informes sobre las subastas para las obras públicas en la capital de Oriente

Solicitan antecedentes del entubamiento de una zanja en Bayamo. Se ha constituído un Comité Pro-mejoras en el pueblo de Guareiras. Se activan las obras en Casablanca

Ya se están recibiendo los informes y documentación relacionados con las subastas de obras que han de celebrarse en Oriente, complementarias unas del Acueducto y otras para el inicio de los trabajos de alcantarillado, empeño este de máxima urgencia para la capital de Oriente.

El presidente de la Cámara se entrevistó con el Secretario.

Cerca de hora y media estuvo ayer el doctor Martínez Fraga, presidente de la Cámara de Representantes con el secretario de Obras Públicas, a quien visitó en su despacho. El repórter pudo saber que ambos trataron importantes asuntos de interés nacional, y que hay una verdadera compenetración entre el Poder Legislativo y el Gobierno, para resolver los problemas del ramo de Obras Públicas. Tanto el secretario como el doctor Martínez Fraga, no ocultaron su satisfacción, al terminar la grata entrevista.

El Presidente de la Cámara, según pudimos averiguar, desea acordar con Obras Públicas un plan de trabajo que reduzca el desempleo en toda la isla, particularmente a la terminación de la zafra. Para este fin, se manifiesta entusiasmado de contar con el ingeniero Casas, a quien reputó de perito en la materia.

El Ministro de Colombia

También visitó ayer al Secretario de Obras Públicas el Excmo. Ministro de Colombia, señor Ricardo Gutiérrez Lee, a quien introdujo en el despacho de aquél el Jefe de Publicidad, nuestro compañero Gerardo Rodríguez Morejón.

Según declaró después a los repórters, el señor Gutiérrez Lee acudió a saludar al Ingeniero Casas, tratando con él, entre otros tópicos, del Centenario, el año próximo, de la Ciudad de Bogotá, a cuyo lucimiento podría contribuir la Secretaría de Obras Públicas por medio de su Departamento de Fotografía remitiendo allá copias de los monumentos y carreteras del país.

Constituída la Junta Consultiva del Acueducto de la ciudad de Cienfuegos.

Se ha informado al secretario de Obras Públicas de la constitución de la Comisión Consultiva del Acueducto de Cienfuegos, según lo dispuesto por el Decreto Presidencial No. 368, quedando compuesta por los siguientes señores: Presidente, teniente coronel Abelardo Gómez, Jefe del Distrito Militar de la provincia; Secretario, el señor Emilio Navarro, Delegado de la Cámara de Comercio; y como vocales: el Jefe del Distrito Local, ingeniero Torriente; el doctor Julio Abreu, Jefe local de Sanidad y el señor Juan Pablo Ros, Presidente del Centro de la Propiedad.

Para el entubamiento de una zanja en Bayamo

El señor Casas ha pedido antecedentes acerca de la zanja maestra que cruza por la ciudad de Bayamo, y por cuyo entubamiento se interesan múltiples personalidades de la histórica ciudad bayamesa.

Comité para mejoras en Guareiras

Se ha constituído en el pueblo de Guareiras, de la provincia de Matanzas, un Comité Pro-Mejoras, acordando solicitar del Departamento de Obras Públicas, la reparación urgente de la carretera que une dicha localidad con la villa de Colón.

Relevo de una obligación a un contratista.

Se ha resuelto relevar al contratista de las obras de la carretera de la Habana a Batabanó, por Bejucal, de la obligación de designar Director Técnico para dichos trabajos. Se basa esta resolución en el carácter de reparación que tiene dicha contrata.

La carretera de Casa Blanca a Regla

El informe acerca de las obras de la carretera de Casa Blanca a Regla, da cuenta de las actividades desplegadas, cumplimentando las órdenes del señor Casas, a fin de que a la mayor brevedad pueda dirigirse el tráfico por esa ruta entre dicho barrio y el pueblo reglano.

Los trabajos en la Planta del Alcantarillado

Ayer estuvo el ingeniero Maza, Jefe del Negociado del Alcantarillado, informando personalmente de los trabajos de reparación de las calderas que se llevan a cabo en la Planta de Bombeo de Casa Blanca, y de los trabajos de drenaje en la red general del Alcantarillado.

Las obras del Stadium

Numerosos turistas han visitado en estos días las obras del Stadium de la Universidad, que se realizan bajo la supervisión de Obras Públicas. Los visitantes han elogiado ese gran recinto deportivo, estimándolo como uno de los mejores de la América.

SALEN DE MADRID LOS ULTIMOS ASILADOS ARGENTINOS

PARIS, febrero 25. (Havas).—Con los asilados que hoy al mediodía salieron de Madrid, bajo la protección y guía del Encargado de Negocios en España, Pérez Quesada, se encuentran los últimos refugiados que acaban de salir de la Embajada argentina; se desconoce todavía el número total de los que han salido. De acuerdo con ciertos informes, son 35, que vienen de Madrid por el camino de Valencia; en esta ciudad, embarcarán a bordo del «Tucumán», que los llevará a Marsella.

Los funcionarios de la Embajada argentina todos se reunirán en Marsella.

Resultado obtenido con las saludables, únicas y reconstituyentes PILDORAS ORIENTALES. Busto desarrollado, hermoseado, reconstituído. Siempre beneficia. En ningún caso perjudican. Las legítimas en Farmacias, patente número 3189. Pídalas y bajo sobre sin membrete le envíamos el folleto, dirigirse a ORIENTALES. Apartado 1244. HABANA

Avances DE VERANO

Hoy presentamos una nueva colección de vestidos que representan verdaderos avances de las próximas modas de verano.

Es un grupo amplio que incluye una gran variedad de elegantes modelos de vestir, sport y calle, marcados a precios desde $5.75 hasta $23.75.

Sánchez y Arcos

AMISTAD 76
Tels. A-0481, A-7737. Habana

Vestidos de tarde en seda con bonito adorno de fantasia al frente y en el bolsillo.... $7.75

Elegante vestido de sport, con bufanda y cinturón en colores contrastantes. $19.75

Modelo de sport con chaqueta oscura formando contraste y pañuelo de alegres colores... $12.75

RUIZ

De los Juzgados de Primera Instancia

Negada una pensión

El señor Juez de Primera Instancia de Almendares, doctor Zaldívar Cordero, dictó auto ayer por ante el Secretario Dr. Whitmarsh, declarando no haber lugar a reconocer a Alfonso Scull, el derecho a percibir del Estado Cubano una pensión como Cabo que fué del Ejército Libertador.

Divorcio por recíproco disenso

Con fecha de ayer el señor Juez de Primera Instancia de Almendares, doctor Zaldívar, ante el Secretario Hermógenes Giménez, dictó sentencia declarando con lugar la demanda de divorcio por recíproco disenso establecida por José Antonio Tranquilino Nogueira y López y Zenaida del Carmen de la Guardia y Díaz, y en consecuencia disuelto el vínculo matrimonial existente entre ambos cónyuges.

Declaratoria de herederos

El señor Juez de Primera Instancia del Este, ante el Secretario Francis-Boudet, dictó auto ayer declarando intestado el fallecimiento de José Antonio Lago y Lariño y por sus únicos y universales herederos a sus seis hijos legítimos nombrados Graciella, Georgina, Dalia, José, Alberto y Rodolfo Regalado Lago y Noiset, sin perjuicio de la cuota vidual usufructuaria a favor de la viuda María Isidra Noiset y Monzón.

Algunas noticias de la Secretaría a cargo de Pablo Gárate, en el Juzgado de Primera Instancia del Norte.

—En el expediente de pensión de Angel Rigal y Rigal, se ha dictado auto concediéndole una pensión de trescientos pesos más el 20 por ciento de aumento por haber sido inutilizado en acción de guerra.

—En el expediente de pensión de Tomás Díaz, se ha dictado auto concediéndole una pensión de trescientos pesos anuales como soldado del Ejército Libertador.

—En el juicio de divorcio seguido por Armando Sandoval contra María Magdalena Clark Peralta, se ha dispuesto traer los autos a la vista, con citación de las partes, para sentencia.

—En el juicio de retracto seguido por María Mercedes Varas Castellanos contra Emilio Cueto Erbiti y otros, se ha señalado el día tres de marzo próximo a las nueve de la mañana para la celebración de la vista de dicho juicio.

—En el juicio de divorcio seguido por Dolores Martínez Díaz contra Narciso de la Concepción Zangróniz y Amorós, ha sido declarado en rebeldía el ejecutado y se ha dispuesto traer los autos a la vista para sentencia.

Juzgado de Primera Instancia del Centro. Secretaría a cargo de Gabriel Lafuente

—En el divorcio de Mozek Arón contra Sura Zsprinz, se ha dictado sentencia declarando con lugar la demanda y disuelto el vínculo.

—En el divorcio seguido por Leonor Suárez González contra Joaquín Rial y Montero, se ha dictado sentencia declarando con lugar la demanda y disuelto el vínculo.

—En el divorcio seguido por María de la O Natividad Rabelo y Rabelo, contra Antonio Modesto Carretero y Vigistain, se ha dictado sentencia declarando con lugar la demanda y disuelto el vínculo.

—En el expediente de pensión promovido por Aurelio Guillén como miembro del Ejército Libertador, se ha dictado auto declarando no haber lugar a reconocerle el derecho a la pensión que se solicita.

—En el mayor cuantía seguido por Compañía Destiladora el Infierno S. A. contra Nueva Empresa de Omnibus de la Habana se ha dispuesto hacer saber por medio de la Gaceta Oficial a Ricardo González y Díaz como liquidador de dicha demandada que el Procurador Francisco Ruiz Garrido renuncia a la representación de dicha entidad demandada para que constituya nueva representación en los autos.

—En la Secretaría a cargo de Gabriel Lafuente. Juzgado del Centro, urge la presencia del señor Julio Rigot y González.

Relación de los asuntos civiles turnados ayer.

Exhortos: De Guanabacoa en incidente por Elías Alvarez Rivera, al Centro.

Pensión de veterano: Manuel Aniceto González Quijano al Norte.

Jubilación: Magdalena Pérez y Rodríguez sobre pensión de José Bustamante, al Este.

Declaratoria de herederos: Gabriel Borrego y de la Torre, al Este.

Inscripción de nacimiento: Juana Medina Brito, al Sur; Aidee González García, al Oeste; Rodolfo Torres González al Centro; Ana María del Castillo y Barroso, al Norte; María Deva Kossakock al de Almendares; Rolando Miguel A. Cabrera al Este; Blanca Rosa Ibarraza y Moreno, al Centro; Julio González Valdés al Oeste; Caridad Sigler Valdés al de Almendares.

Apelaciones: Cosme Méndez García contra Apolinar García Navarro, al Sur; María Gruat Vda. de Jiménez, contra Gumersindo Pena, al Centro; Concepción Ares Regueiras contra Cesareo Alvarez Pérez, al Oeste.

Menor cuantía por pesos: Ernesto José Sarrá y Hernández contra Sara González y otro al Este.

Incidente sobre cobro de honorarios: Leonardo López Blanco contra Cía. General de Seguros y Fianzas Sagua la Grande S. A., al Sur.

Nulidad de un juicio de desahucio: Jesús J. Pélez Quesada contra Angeles Guides Avalle y Grau, y Mercedes Gil de Avalle y Gasco sobre nulidad de desahucio número 949 del 1937, Juzgado Municipal del Norte de la casa Campanario 99, al de Almendares.

Divorcios: María Machado contra Esteban Adelit, al Este; Orestes Juan Sardiñas contra Caridad Galpi, al Este; Justiniano Echazábal contra María Cornelia Ruiz, al Centro; José Izquierdo Juliá contra María Luisa Domínguez Noriega, al Sur.

PONJOAN Y TENA RUIZ EN EL RADIO

Con un interesante cuestionario sobre temas psíquicos y sexuales se presentará ante el micrófono de la cadena de estaciones «Radio-Guía», COCD, onda corta, y CMCD, CMW, CMBY, onda larga, el próximo domingo 28, a las tres de la tarde, el Dr. Eugenio Tena Ruiz, distinguido secretario de la Embajada de México en la Habana y eminente científico especializado en materias endocrinológicas y sexuales, frente al talentoso psicoanalista y notable escritor Delio Fernández Ponjoán.

Esta trasmisión en que intervienen ambas prestigiosas personalidades, tiene un interés extraordinario para el público en general, y en particular para médicos, padres de familia y maestros.

SOLICITAN MADRINAS DE GUERRA EN CUBA

En atenta comunicación que nos llega de España, los soldados Carlos Trueba y Alfonso Blacquer, pertenecientes al Batallón de Cazadores número 2, «Las Navas», destacado en Larache, Protectorado Español en Marruecos, nos ruegan hagamos público su deseo de tener Madrinas de Guerra en nuestro país.

Complacidos.

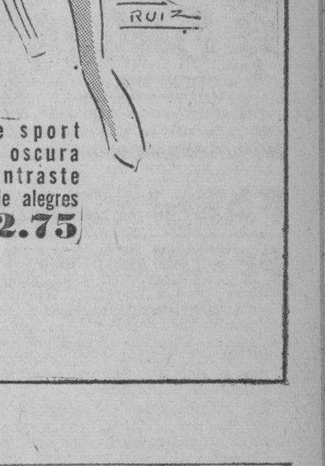

UN ENFRIAMIENTO OCASIONA UN CATARRO. UN CATARRO MAL CUIDADO CAUSA GRANDES ESTRAGOS.

UN FRASCO DE "GRIPPOL" TOMADO A TIEMPO CONJURA ENSEGUIDA TODOS ESTOS MALES.

"LABORATORIO BOSQUE"
TEJADILLO 36. HABANA.

M.E.C.D. 2016

DIARIO DE LA MARINA

(S. A.)
FUNDADO EN 1832.
(Dirigido hasta 1919 por D. Nicolás Rivero y Muñiz)
DIRECTOR: Dr. JOSE I. RIVERO
ADMINISTRADOR: D. CELSO GONZALEZ
Domicilio Social: PASEO DE MARTI, número 103
Joshúa B. Powers, Ins. 220St. 42nd. St. New York City

Editado por la Cía. DIARIO DE LA MARINA, (S. A.), cuyo programa consiste «en la defensa de los intereses generales y permanentes de la Nación cubana, de los especiales de la Colonia Española establecida en la misma y de la unión y armonía entre los diversos elementos que conviven en el país». Art. 1o. de los Estatutos.

TELEFONOS DEL DIARIO

Dirección	M-2856
Administración	M-7911
Suscripciones	M-7911
Quejas	M-7911
Clasificados	M-7915
Jefe Redacción	M-1287
Redacción	M-7913
Sports	M-7912
Ag. Guanabacoa	XO-1584

PRECIOS DE SUSCRIPCION

	Territorio Nacional	Extranjero	Países Fuera del Convenio Postal
Año	$ 13.50	$ 17.06	$ 20.00
Semestre	7.00	9.00	11.00
Trimestre	3.75	5.00	6.00
Mes	1.30	——	——
Dominical Semestre	——	5.00	7.00

EDITORIALES

El azúcar como suplicio

JUPITER inventó el famoso suplicio de Tántalo, que consiste, como se sabe, en acercarse a la realización de ciertos deseos, sin alcanzar jamás a disfrutarlos. Nuestros amigos y vecinos del Norte, sin proponérselo expresamente, han creado para Cuba una tortura parecida, por la inquietud en que nos fuerza a vivir el incierto destino de nuestro azúcar. Algún día se escribirá sobre este producto, no para considerarlo como una simple mercancía, sino como parodia del suplicio mitológico.

En los años de treinta y tres y principios del treinta y cuatro, la economía cubana se había precipitado en un verdadero in pace, gracias a la inolvidable tarifa Hawley-Smoot. Por fortuna, la política arancelaria del Presidente Roosevelt, más comprensiva del interés pan-americano, nos salvó de la profunda miseria en que habíamos caído. Una primera rebaja de 0.5 en los derechos aduanales, y una segunda de 0.6 al firmarse el Tratado de Reciprocidad, hizo posible nuestro resurgimiento. Cuba, que había llegado al máximum de su resistencia, comenzó a rehabilitarse, y una sensación general de mejoría inmediata y de reconfortante optimismo, se extendió por el mundo de los negocios.

No se crea, sin embargo, que nuestras dificultades han terminado y que la situación del país, y de la industria azucarera especialmente, es ya tan próspera y segura que sólo tenemos que sentarnos, satisfechos y felices, a ver pasar una vez más las vacas gordas de la leyenda bíblica. No. Todavía hay mucho que andar y que luchar en el camino de la recuperación definitiva. Y si el impuesto de un centavo que se pretende imponerle al refinador —y que forzosamente tendrá que absorber nuestra industria— se funda en el supuesto equivocado de que el productor cubano está recibiendo ganancias extraordinarias, ganancias fabulosas, hay que rectificar ese supuesto, porque la realidad es otra. La realidad es que el margen actual es todavía tan pequeño y tiene una existencia tan corta que no ha bastado a reponer la industria de las enormes pérdidas sufridas en años anteriores.

El proceso de nuestro recovery se va operando lentamente, como se recobra un enfermo víctima de penosa dolencia. Hay cierto bienestar que se nota en todas las esferas de la actividad nacional, en el comercio y en la industria, en el agro y hasta en la política; lo que ha permitido aumentar los gastos públicos de la nación. Pero ese bienestar, más aparente que real, no es la prosperidad absoluta, no es, como se supone por superficiales observadores, un nuevo Pactolo descendiendo sobre el país, como en los días históricos de la Guerra Mundial. Lo que vamos consiguiendo es a penas el **áurea mediócritas** de Horacio, un mediano pasar que ya no basta para hacer la felicidad de los pueblos, porque todos los días surgen problemas y necesidades nuevas, y las exigencias de la justicia social imponen obligaciones cada vez más costosas a todas las empresas. La industria azucarera está soportando ya, en este momento, veinte y ocho impuestos de distinta índole que, como es natural, hacen irrealizables las utilidades grandiosas y puramente hipotéticas que se le suponen al productor.

Una nueva tasa, como la que se anuncia, destruiría rápidamente las condiciones actuales de la industria, y otra vez nos veríamos arrastrados a los peores años de la reciente crisis. Prácticamente, si se establece dicho impuesto, ipsofacto resultarían anuladas las ventajas del Tratado, al reducirlas a un mísero margen de 0.1, el cual no bastaría a cubrir los gastos de producción.

La medida resulta tan grave que abrigamos la esperanza de que no se produzca. No se explica que el Presidente Roosevelt se disponga a anular sus propios éxitos, que éxitos son de él y de su política arancelaria, no sólo las consecuencias utilitarias del Tratado, sino la paz moral y material que Cuba disfruta, ya que nuestras grandes conmociones revolucionarias, siempre se producen paralelamente con las grandes crisis de numerario. La ruina nos hace convulsivos. Roosevelt ha sido el mago que ayudó a nuestra restauración en lo político y en lo económico, y, a la vez, ha hecho posible que Cuba aumente en un doscientos por ciento la cifra de sus importaciones de mercaderías americanas. Son dos resultados que no se deben destruir.

Confusión sobre la inamovilidad del maestro

SI es tan necesaria la inamovilidad de todos los empleados públicos y principalmente la de los técnicos, lo es mucho más la de los maestros del Estado. Una misión tan delicada y de tanta importancia como la del Magisterio no puede estar sometida a las veleidades y a los antojos de la politiquería. Los que han de modelar y troquelar el alma del niño en la época en que más fuerte y hondamente se graban en ella las impresiones y las normas orientadoras; los forjadores y hacedores de ciudadanos no pueden depender en su labor de las conveniencias, de las codicias y de los apasionamientos sectarios de este o aquel partido.

A los maestros, más que a ningún otro empleado público, se les ha de medir únicamente por su aptitud por sus conocimientos y por su probidad y honradez. No hay político por muy hábil y poderoso que sea, que pueda suplir la falta de saber y de dotes pedagógicas de un maestro. Ningún partido tiene derecho a privar a los niños de un educador que tenga verdadera vocación profesional y que sepa guiarlo y desenvolver desde el aula sus energías mentales, morales y corporales.

La inamovilidad del Magisterio debe ser, por lo tanto, una norma fundamental, estable y sólidamente estatuída. Se han suscitado, sin embargo, cierta confusión y ambigüedad al rededor de esta inamovilidad. Quedó prescripta con la Ley número uno en el año 1935, pero fué después dejada sin efecto por un Decreto-Ley, respecto al cual el Tribunal Supremo declaró que no podía tener efecto retroactivo. Otro Decreto promulgado durante la última huelga, en que se garantizaba en sus puestos a todos los que ocupaban plazas en aquellos momentos, vino a aumentar la confusión. No hemos de discutir aquí sobre la virtualidad o invalidad de dichas disposiciones. Pero lo que proclamamos como preciso e ineludible es que no pueden continuar de ningún modo esta confusión y ambigüedad en problema tan transcendental. El abogado consultor de la Secretaría de Educación estudia detenidamente esta cuestión para dar sobre ella su informe. Si todavía quedase alguna duda sobre este punto, habría que proceder a ahuyentarla totalmente. Ninguna, según nuestro criterio, más segura y más eficaz que la de acudir al Congreso para que una nueva Ley la resolviese radical y definitivamente.

Problema es este demasiado vital para que quede envuelto en sombras y en interpretaciones contradictorias. El maestro tiene pleno derecho a saber con certeza si, cumpliendo con su deber y habiendo demostrado idoneidad, puede contar con suficiente garantía para conservar su puesto. Y el Estado tiene, a su vez el deber de resguardarlo y escudarlo en él contra todos los flujos y reflujos de la política partidarista. No puede justificarse de ningún modo el que a un maestro que, tras la aprobación de sus estudios ha obtenido oficialmente su título y que después ha demostrado prácticamente su capacidad, sin ningún expediente desfavorable, se le deje fuera del aula por presiones y coacciones de elementos completamente ajenos al Magisterio. Comprendemos que al maestro público que, alejándose de su misión se entrometa en campañas de agitación políticamente sistemático y rebelde, se le someta a los trámites legales y se le llegue a expulsar de su cargo, si es justo y necesario. Pero a un maestro que no se dedica más que a enseñar y a educar a los niños según los principios y las normas del bien, de la honradez, de la moralidad y de la justicia social, lejos de dejarlo cesante, se le ha de alentar con estímulos de toda clase. Se les ha de convencer y persuadir a los maestros de esta clase de que cuantos más largos y meritorios sean sus servicios y cuanta mayor suma de conocimientos y de experiencia vayan adquiriendo en el transcurso de sus años profesionales, mayores serán la estimación y las consideraciones con que el Estado los ha de galardonar. No abundan tanto, a la verdad, los pedagogos notoria y absolutamente aptos de intachable ejemplaridad y de insuperable excelencia en todos sus respectos, que se los pueda exponer a que se malogren entre las concupiscencias y los caprichos de una política absorbente y aturdida.

MOTIVO GRIS

Gris el paisaje y gris el alma.
Día pluvial.
Como las olas, nuestros recuerdos
vienen y van.
Profundizamos...
¡y todo igual!
Cambia el paisaje y cambia el alma.
Día solar.
Entretejemos un nuevo sueño
y un verso más.
Profundizamos...
¡y todo igual!
Mi amor entonces, ¿por qué se obstina,
más que tenaz,
en verte siempre, siempre distinta
de las demás...?
Si hasta las cosas que siempre cambian,
¡cambian igual!
Sé, sé distinta, no hagas que quiebre
esa ilusión de un ideal...
que si también ése se pierde,
¡todo, hasta yo, ya será igual!

José RAUL LOPEZ GOLDARAS

BROMAS Y VERAS

MIENTRAS trataba yo, ayer, de ese gran error de los industriales y comerciantes que atraen compradores con regalos sin, por ello, estimular el consumo y con un afán estéril, puesto que los competidores también regalan y a la postre se perjudica la Industria, nuestro Director se ocupaba de otro problema, que ya hemos tocado anteriormente y lo hace él con ese su modo contundente tan personal que no deja lugar a dudas: el problema de los alquileres de casas, que lo es porque lo ha creado un proyecto de legislación reguladora.

Ya hemos dicho muchas veces que el Estado, interviniendo en los negocios privados, es un fracaso histórico; y si ya el fracaso tiene historia, no se explica que a sabiendas, se vaya a fracasar otra vez y produciendo un estado anormal en la economía.

La fabricación de casas es un modo de inversión del capital, del que se nutre el trabajo y, así, toda la Economía. Y una ley restrictiva ahuyentará el capital.

Este problema es el mismo que ahora se está creando con motivo del alza de los artículos de primera (y de segunda, y de cuarta) necesidad. Ni se explica que haya Alcaldes que pregunten, ni se comprende que haya Secretarios que envíen Inspectores a perturbar la vida de los negocios, para investigar acerca de un fenómeno tan corriente como el de las lluvias.

Porque, tal parece que las Autoridades suponen en el Comercio y en la Industria, una organización perfecta para extraer el dinero, abusivamente, de manos del pueblo. Y no porque la Industria y el Comercio no fueran capaces de hacerlo, si pudieran; vamos, si dipusieran de taquillas de recaudación forzosa, como el Estado o el Municipio; no. Ni el Comercio ni nadie dejaría de tomar los beneficios que pudiera. Pero es que el Comercio y la Industria no pueden, a su capricho, o son tontos de capirote. Porque da la casualidad de que «no quieren» ganar dinero, más que en las situaciones prósperas, y son tan idiotas que, en las epocas de crisis, los dueños de casas se conforman con no cobrar alquileres, los almacenistas con vender a dos lo que les costó cuatro y, de vez en cuando, como medio de amenidad, presentan quiebras, suspenden pagos y hasta alguno, aburrido de la vida, se pega un tiro por divertirse.

Las Autoridades debieran saber, por adelantado, que en nuestros países y con nuestra psicología, son imposibles las confabulaciones. En Cuba no conozco más que una, y las Autoridades debieran conocerla también: yo no tengo por qué denunciarla. Pero suponer que miles de almacenistas de víveres y de detallistas, pueden ponerse de acuerdo para subir los precios, es tan ingenuo como creer que a los ratones les gusta la flauta porque tiene agujeros. Que lo intenten siquiera, y ya verán cómo soy yo el primero en poner un almacén en la primer esquina, para vender a precios normales, y enriquecerme a costa de la confabulación. Y como yo no soy el único «pillín» que hay por el mundo, algunos más saldrían, a hacerme la competencia a mí y la cusca a los confabulados.

Alcaldes y Secretarios, y autoridades todas, deben saber, por primera providencia, que los artículos suben cuando se demandan más; y bajan cuando nadie los quiere o nadie tiene con qué comprarlos. Eso es tan fatal como el día y la noche. Y, lejos de alarmarse las autoridades con la subida de los precios (asentado que la confabulación es imposible) debieran sentir el optimismo de saber que la Economía mejora y que, en tanto así ocurra, no tendrá el Gobierno el temor a ese terrible fantasma de gobernantes y de pueblos, que se llama «Hambre».

Dios me dé pueblos caros, precios altos, casas de alto precio, porque donde valga un huevo medio peso, será seguro que hasta el último obrero gana para desayunar su buen par de huevos con la consiguiente armonía o acompañamiento de jamón. Ah pero donde ofrezca el campesino 150 huevos por un peso, como no hace mucho, es seguro que no habrá un sólo obrero que pueda comer el par de huevos, porque no habrá trabajo, riqueza en producción, ni Capital en movimiento, que le proporcione los medios de adquirirlos: que por eso los regalan, porque nadie los puede adquirir.

Y, de todo esto, nada es más lamentable que el vernos nosotros, los que escribimos para el público, en necesidad de repetir los temas cada vez que nuevas personalidades llegan al Poder y siempre que se inicia un nuevo ciclo en la vida nacional.

Porque, si se recordara el período de aquella gran prosperidad económica de cuando la guerra, se sabría que aquellos hombres se produjeron lo mismo, y los que escribimos tuvimos que decir igual y el Comercio y la Industria, y los propietarios, hubieron de luchar con las mismas incomprensiones.

En cuanto al problema de las casas, ya lo dijo nuestro Director, como lo ha dicho todo el mundo que ha tratado con un poco de ciencia o experiencia, este problema: no hay más solución que estimular la fabricación de casas: que los propietarios compitan entre sí para que no compitan los inquilinos.

Y con respecto a los artículos de primera necesidad, estimular la producción en casa, de modo que haya más oferta que demanda, o se equilibren.

Y todo lo que no sea así será: en el primero de los casos, llevar a los obreros al hambre, por querer aliviarlos en los alquileres; y en lo segundo, estancar las importaciones por el temor del Comercio a la enemiga oficial y, al escaser más el mercado, encarecerlo más.

Así ha ocurirdo siempre y así va a ocurrir ahora si las autoridades no tienen el tacto de entender que la Economía se rige por leyes más altas que las de un Congreso o un Secretario.

Joaquín ARISTIGUETA.

Muy Breves

POR DEFINICION.—Dice la esposa del Presidente Roosevelt que su hijo Elliot era, de baby, el muchacho más inteligente que ella ha conocido. «Sonreía ampliamente a todo el mundo y jamás lloraba cuando se le acercaban personas que no conocía». Es la herencia política, señora. (Arkansas Gazette).

SIN CARACTER PERO CON INGENIO.— Los guardias del Museo Metropolitano de Nueva York vieron llegar por varios meses a las primeras horas de la mañana a un señor que era el primero en entrar al Museo y luego se sentaba a leer los diarios sin ocuparse mayormente de las exhibiciones. A veces venía de bata, como si recién hubiera saltado de la cama. Intrigados le preguntaron qué significaba todo eso. Era que los médicos le habían prohibido fumar y en el Museo está prohibido fumar. «¿Y qué hace usted los domingos en que el Museo está cerrado?», interrogó uno de los guardias. «Los domingos paso el día entero en una Iglesia», respondió. (The New Yorker).

COMO EN LA CAMARA

Por Roseñada

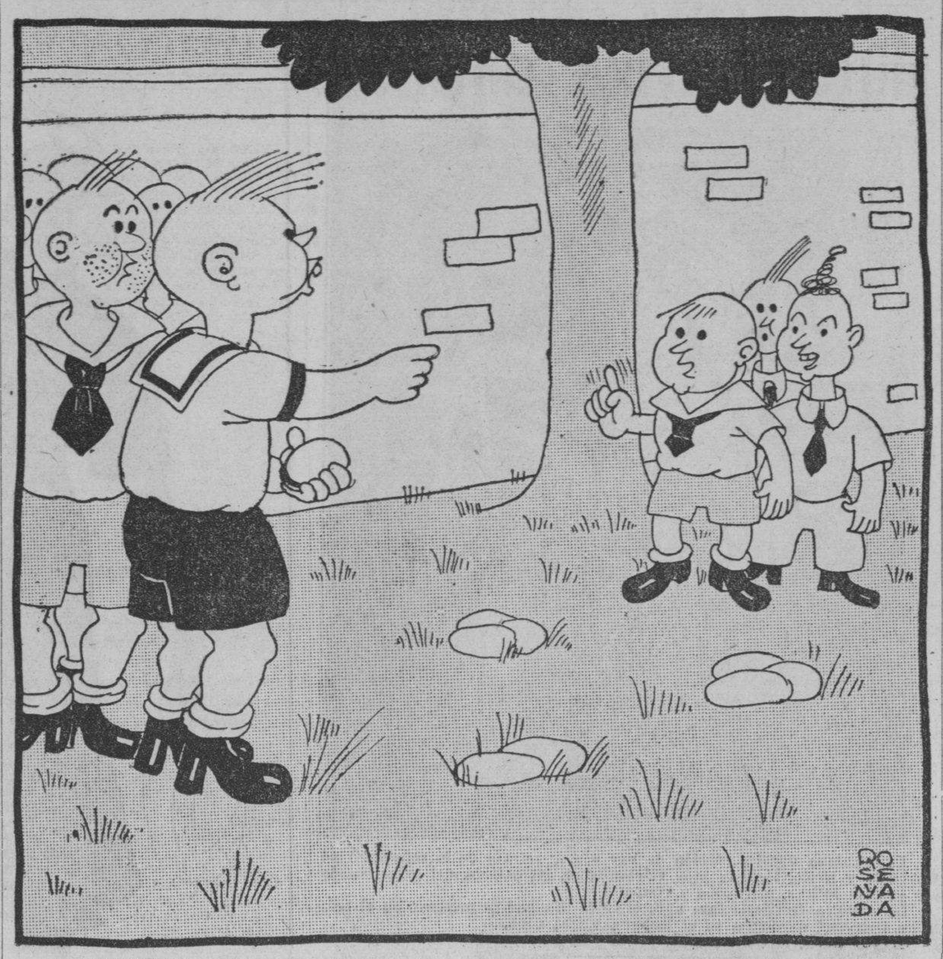

—LA MAYORIA:—Si ustedes vienen a jugar con nosotros, les damos merienda.
—LA MINORIA:—¿Ustedes son bobos? ¿No ven que la merienda ahora tiene vidrio molido?

Epistolario de OTEYZA

Sr. D. Martín Domínguez.

La Habana.

Querido amigo:

¡Ya decía yo que aquí me faltaba algo! Y la cuestión era que no conseguía explicarme el qué... La Habana, pródiga, me dió cuanto tuve en Madrid; y más. Más, sí: su cielo siempre radiante, su clima constantemente cálido y su alegría que nunca cesa. Esto, repito, sobre lo otro; ¡sobre todo lo otro!

Desde que pisé el muelle habanero, excelentes amigos que me esperaban, con Pepín al frente, el amigo excelentísimo que habíame hecho venir. Y a los dos días, un puesto en el DIARIO DE LA MARINA, donde colocar mis trabajos, destacados como ningún otro de los tantos y tan notables que el periódico publica. Y muy pronto, los lectores favoreciendo este «Epistolario» con una asiduidad y un interés acaso mayores que cuando se publicaron mis crónicas en «El Liberal» y mis editoriales en «La Libertad». En suma; lo que constituía mi felicidad durante aquellos tiempos de periodista madrileño, mejores que los de propagandista político en provincias y de representante diplomático en el extranjero.

Sin embargo, con tener en la Habana tanto, ¡tantísimo!, sentía la falta de alguna cosa que me desazonaba, que me torturaba. En los atardeceres, en esas

«horas malvadas,
que han hecho ya desgraciadas
a tantas pobres mujeres»,

después de pasearme por la calle de San Rafael, émula digna de nuestra Carrera de San Jerónimo, me venía encontrando tan melancólico como cualquiera de los infelices aludidos por Gabriel y Galán. Claro que no podía atribuirlo a la misma causa, pues a mí no me ha seducido ningún ingrato, ¡gracias a Dios!

Pero incluso esto—el no saber a qué atribuir mi tristeza vespertina—aumentábame semejante dolor con el dolor de la duda. Y ahora, gracias a haber leído la relación de sus trabajos arquitectónicos, que usted ha dado en sugestiva interviú, salí de tal duda atormentadora. Habla used de cómo restauró, decoró y amuebló—con tanto gusto, añado yo por mi parte—la «Granja El Henar» y recuerda las tertulias constantes allá de Valle Inclán, de Baroja, de Jardiel y del que suscribe. Pues, ¡ahí está! Eso es lo que viene faltándome aquí. Eso y sólo eso: aquel plácido refugio para el anochecer de los mejores días en Madrid pasados.

¡Oh; mi rincón de la «Granja El Henar», junto a la escalera! Malas lenguas decían que lo había escogido por las perspectivas que proporcionaban las damas que subían al Salón de Té, calumnia odiosa que rectifiqué mil veces, y rectifico una vez más, afirmando que me llevó a escogerlo mi devoción por San Alejo, quien probó su humildad infinita, viviendo al pie de la escalera del palacio en que le correspondía residir. En tal rincón, descansaba cómodamente, ocupando silla frailuna; me restauraba por entero con los buenos **chatos** de manzanilla y los sabrosos **topos** variados, y conseguía la distracción amena de la charla entre compañeros. Me falta, necesito, anhelo, el rincón de mi tertulia en la «Granja El Henar».

Por ello le escribo para hacerle una súplica. Usted, que es tan gran arquitecto, encontrará aquí quien sus méritos aprecie—¿cómo no?—y le encargarán obras importantísimas. Pero busque—¡se lo pido por lo que más quiera!—quien le encargue arreglar un café como el recordado. Desde el momento que yo cuente en la Habana con eso también, ya sí que me hago cubiche definitivamente.

Con tal excelsa esperanza puesta en usted, me reitero suyo buen amigo, deseándole los triunfos que merece.

Luis de Oteyza

La Habana, 26 de Febrero de 1937.

ESPAÑA Y FRANCIA

Oficialmente, la iniciativa de la política de no intervención en la guerra de España se debe a Monsieur Blum. Pero no es preciso ser un lince para comprender:

Primero: Que a la iniciativa de Monsieur Blum precedió una **insinuación** de Inglaterra.

Segundo: Que la iniciativa del presidente Blum recelaba **l'arriére pensée**, la segunda intención, de prevenir un apoyo eventual a la España nacionalista de Alemania e Italia.

Cuando la actitud de Londres hubo persuadido a Blum de que no era posible intervenir, ostensiblemente en España y a favor del **Frente Popular**, sin que peligrase el pacto franco-británico, el leader socialista planeó lo que llamaríamos el **modus operandi** de su política de no intervención. Y no podía ser más sencillo: nada de intervención oficial, pero la manga ancha y la vista gorda para las intervenciones particulares. El **laissez-faire** y el **laissez passer** más benévolos para cuanto significase protección al Gobierno de Madrid, primero, y después al de Valencia. Y así, apoyadas y aun estimuladas, por la simpatía del **Front Populaire** hacia sus confreres de España, todas las combinaciones de tráfico de armas, de remisión de víveres y de alistamiento de voluntarios se hicieron fáciles y constantes.

Hubiese convenido guardar las formas, evitar los escándalos. Pero estalló el escándalo Rossemberg —un traficante de cañones, un meteco, con amigos en el **Quai d'Orsay** y en las Prefecturas de Francia—, y estalló el escándalo Paul Jouhaux, un joven francés, hijo de Jouhaux, el tocayo y mentor de Blum. O sea, que el primogénito del hombre más poderoso de la actual situación política de Francia, se dedicaba a comprar ametralladoras y proyectiles para las milicias del **Frente Popular**. Naturalmente, la policía de París ignoraba este asunto. Quizá tiene orden de ignorar esta clase de asuntos... El lío fué descubierto en Bélgica, por la policía de Lieja, donde el joven Jouhaux, con sus pingües ganancias, vivía a lo grande. Porque una cosa es defender los ideales comunistas y otra no desaprovechar las ventajas económicas que reportan, cuando la suerte ha querido que no le toque a uno disparar las armas, sino comprarlas...

El caso Jouhaux no tiene de insólito sino el perfil y brillo que le prestan la personalidad del padre del filibustero. Hay otros muchos Jouhaux en Francia que se dedican a las mismas operaciones, sin curarse gran cosa de que los descubran... Los **bureaux** y agencias en que se alistan voluntarios para la causa de Largo Caballero funcionan a la luz del día. Los barcos que salen de Marsella, con municiones de boca—o de las otras—, para Barcelona o Valencia, son despedidos desde el muelle con la **Internacional** y los puños en alto. La propaganda a favor de la «España libre» y de los «antifascistas españoles» es en París mucho más extensa e intensa que la de su próxima Exposición. Grandes carteles policromos **affiches** con letras de a palmo, conferencias, mítines conciertos... Los periódicos que apoyan la situación Jouhaux-Blum, —«L'Humanité», «Le Populaire», «Le Peuple», «L'Oeuvre», «Le Petit Journal» y tres o cuatro semanarios de quinto orden—, unen sus voces a esta gritería roja.

ENEMISTAD DEL «FRONT POPULAIRE»

—II—

Entre los escritores que están por la sovietización de España descuellan Casson (que aprueba la furia incendiaria de los «gubernamentales», viendo en ella «un gesto muy español»), Luis Aragón, y el ya célebre Malraux; célebre no por sus escritos, sino por sus **affaires** fructíferos en la España mártir... Quedan otros periodiquitos y otros folicularios que cantan al mismo son.

No importa. Los nacionalistas españoles no pueden hacer una propaganda directa. Sería estimada delictuosa por el Gobierno francés, que sólo considera **legal** al de Valencia y estima que la República española tiene sus defensores en esa turbamulta de jefes y jefecillos ácratas y marxistas que, bajo el **controle** de los comisarios rusos, se reparten la «administración» de las diez y ocho provincias en que permanecen aún.

¿Entonces? En la Francia sensata y patriota, en la Francia inteligente y eterna, ¿no hay simpatizantes como ahora se dice, de la causa nacional española, a la que va unida el futuro digno y equilibrado de España? Los hay. Muy numerosos y muy altos. Y con el mérito de la espontaneidad, de la sinceridad y de la independencia. Porque el Gobierno de Burgos no compra periódicos ni subvenciona a nadie, ni necesita más propaganda que la de su razón. Escritores insignes, periodistas de gran talento, políticos de elevada altura proclaman, un día y otro, en sus libros, sus artículos y sus discursos su adhesión a los nacionalistas españoles. Y señalan, sin eufemismos, agudamente, duramente, los riesgos a que su país se expone persistiendo en la política internacional que Moscou le dicta, y que, en lo que se refiere al **affaire** de España, adolece del mismo vicio de ceguera que hizo equivocarse a Francia en la cuestión de Abisinia.

A esto le llaman aquí **apostar por el mal caballo**... Los franceses que apostaron por el caballo del Negus son los mismos que ahora apuestan por el de Largo Caballero. Perderán por segunda vez, comprometiendo a toda la nación francesa en su error partidista. Quienes, como nosotros, admiran a Francia, —y han probado esta admiración defendiéndola con la pluma en sus tiempos difíciles y compartiendo con sus hijos las privaciones y angustias de la guerra—, no pueden dejar de lamentar las circunstancias que han hecho del Gobierno francés que preside Blum un aliado **de facto** de los «gobiernos» que presiden Companys y Largo Caballero. No pueden dejar de lamentar, las personas que están en nuestro caso, los francoplos de otro-ra, esta gran ceguera de los Blum, los Jouhaux, los Herriot y **tutti quanti** los siguen y obedecen. Esta ceguera es uno de los motivos principales de la prolongación del horrendo drama. Pero los ojos que hoy están voluntariamente cerrados tendrán que abrirse algún día para llorar.

Alberto INSUA

A TRAVES DE LA VIDA

EL GENERO INFIMO

Parece ser que no sólo de la guerra se lamenta la gente, y que el servicio doméstico constituye un serio problema para una casa. No porque los sirvientes son incapaces sino porque... no hay sirvientes.

Hace ya mucho tiempo, pasadas las aventuras de aquel Agosto inolvidable, se acabaron en la Habana los antiguos y buenos cocineros. Decía Don Antonio San Miguel que a todos los habían hecho jefes de Negociado.

La crisis, ahora, se extiende a las «pobres chicas que tienen que servir» como se canta en una popular zarzuela. No son tan «pobres» como se cree porque ninguna se «acoloca» por menos de veinte pesos.

—¿Usted sabrá servir a la mesa?—preguntaba una señora.

—La señora me irá enseñando.

—Bueno. ¿Y le conviene la colocación?

—Si la señora da salida todos los domingos y me deja hablar por teléfono, porque tengo novio, ¿sabe?, entonces «aceto».

La cosa es de pensarse.

En cuanto a los varones no es mejor el servicio porque casi todos andan buscando una profesión más libre y lucrativa. El otro día al montar en un auto de alquiler me fijé que el chauffeur era un antiguo criado del club.

—¡Cómo! ¿Ahora manejas una máquina?—le dije.

—Sí, señor. Estoy aprendiendo.

—Sí, a costa del prójimo. Pero tienes que tener cuidado porque es muy fácil ir a la cárcel.

—¡Oh! Ya me he enterado. Por un estropeado: dos meses y un día; por un medio muerto: tres meses y un día; por un muerto entero: un año y un día. Lo mismo que sea uno que varios.

—No es mucho para el gusto de matar a alguien; pero en el club no tenías esos riesgos.

—Pero era un fastidio el estar siempre atento al timbre: rrrinnn, rin.

Una señora que había puesto un anuncio solicitando una criada, vió aparecer a una mujer bastante joven, de buen porte, limpia y de aspecto agradable.

—¿Usted quiere colocarse?—preguntó la señora.

—Es lo que deseo—respondió la fámula.

—Pero hay que trabajar mucho. Tengo siete muchachos. La familia es larga.

—No importa: adoro los niños.

—Pero hay que hacer los cuartos...

—No hay inconveniente. Estoy acostumbrada. He servido en una casa de huéspedes. Si la señora quiere le lavaré las medias y los pañuelos.

—Bien: tenemos cinco perros que también hay que bañar.

—¡Encantada, señora! Me gustan mucho los animales.

La señora no salía de su asombro.

—¿Le conviene salir dos veces al mes?

—Con una me basta para dar un paseíto por la tarde. Prefiero la casa. Hay que coser y remendar la ropa...

La dama se pellizcó duramente porque creía estar soñando. Esperaba encontrar una oposición cualquiera. ¡Pero nada! Ni teléfono, ni «primos», ni paisanos de su pueblo. Era un fenómeno.

En esto apareció en la casa el doctor Malberti, antiguo conocido, y la dijo:

—Perdone usted, amiga mía, pero he sabido que aquí se había refugiado una loca incurable que tengo en mi casa de salud y que adquirió la enfermedad lidiando con los criados. Justamente esta es la paciente que sufre delirio de servidumbre.

Héctor de SAAVEDRA.

PERSONAJES MUNDIALES

NEVILLE CHAMBERLAIN

Neville Chamberlain se destaca como el sucesor cierto de Stanley Baldwin cuando este Primer Ministro, de tan duras peripecias y que tiene el record único de haber sido Jefe de Gabinete con tres Reyes de Inglaterra en un año, resuelva dejar la arena política. Se dice que será inmediatamente después de la Coronación en mayo; pero hay quien cree que ha llegado el momento; Baldwin, político tan típico británico que hasta se parece a John Bull, no podrá resistir a la tentación de quedarse en Downing Street número 10.

Neville Chamberlain representa la misma escuela y la misma tendencia que Baldwin dentro del Partido Conservador, que está en el poder desde que la coalición con los laboristas, ahora desaparecidos, de Mac Donald, abrió las puertas al Gabinete que sigue llamándose «nacional».

Chamberlain ha sido canciller del Exchequer desde 1931, ha tenido la llave del Tesoro durante toda la crisis económica y la tiene ahora que ha debido abrir de par en par las puertas de su caja para hacer frente a la carrera armamentista. Inglaterra quiere armarse a escape para encontrarse en situación de volver por sus fueros de altivez y dignidad tan maltratados en los últimos dos años por las arrogancias fascistas.

Chamberlain ha sido el mago de las finanzas británicas. Hizo presupuestos con superávit en 1934 y 1935. Si los de 1936 y 1937 dejan déficits no será cosa de finanzas, sino de la mala política internacional del Gobierno de Su Majestad.

Chamberlain ha restablecido parte de las reducciones en sueldos de los empleados públicos, ha aumentado los subsidios a los desocupados, aumentó la edad escolar de 14 a 15 años, con el consiguiente alivio que produce en la cesantía el retiro de «toda una clase escolar» de la competencia con los trabajadores.

Chamberlain, que debe suceder a Baldwin porque éste se ha hecho viejo y sordo, tiene él mismo 68 años de edad. Eso es lo que los ingleses parecen entender por renovación o por lo que Roosevelt llamaría «llevar sangre» nueva a la dirección política. Desde que en 1915 fué elegido Alcalde de Birmingham ha estado constantemente en la política activa, como diputado, ministro de Correos, ministro de Salubridad, Ministro del Tesoro y Presidente del Partido Conservador.

EL DIA 6 LLEGARA EL "OROPESA", QUE AUNQUE NO TOCO EN ESPAÑA, TRAE PASAJEROS DE LA PENINSULA

EL DIA DOS DE MARZO ARRIBARA A LA HABANA UN SUBMARINO DE LA ARMADA DE ESTADOS UNIDOS

Ayer fué día de intenso movimiento en el puerto; salieron nueve barcos y llegaron varios con carga y pasaje. Eduardo Fojo, cubano, no puede ser expulsado. Viene otra excursión

Los señores Dussaq y Compañía, consignatarios en la Habana de la Mala Real Inglesa, han recibido informes de que salió de La Pellice para Bermudas, Nassau y Habana, el trasatlántico inglés «Oropesa», que trae carga y pasajeros para la Habana y en tránsito para Centro y Sud América.

El vapor Oropesa no ha tocado en ningún puerto de España, pero en La Pellice embarcaron muchos pasajeros españoles.

El Oropesa llegará a la Habana el día 6 de marzo próximo.

La Recaudación

La Aduana de la Habana recaudó ayer 106.808 pesos 49 centavos.

El Ministro de Polonia en Cuba

Por la ruta de la Florida es esperado hoy el señor Conde de Jerz Potokiy, Ministro de Polonia en Cuba.

Se le dispensarán las cortesías de estilo.

El Presidente de la General Motor

En su yate René, debe llegar hoy, procedente de Miami, con un grupo de amigos, el Presidente de la General Motor Co., Mr. Sloan.

Los que se embarcaron

En el vapor Florida embarcaron anoche para Miami Ignacio Figueredo, Antonio Villoch Martínez, José Delgado, Fausta García,, Lydia de Vincent, José C. García, Nelia Abascal, Alberto Bulgie y señora, Conrado Clement, Cicriana Crugeira Vahamonde, Carlos Tornes y familia, Guillermina Urrutia, Alicia Mirabal, el player de base ball Miguel Angel González, Martín Casas Vila, Mario Morgogna, Enmanuel Srancio, Pedro Bravo, Mercedes L. de Garcet y 250 turistas.

—En el Cuba se embarcan hoy los señores Eduardo Toraño, María Tagle, Saturnino Hernández, María Juliana Muro y Arturo Fernandina.

—En el Yucatán, para New York, embarcaron Paul Moranty, William Lancaster y familia, Martín Bass, Fabián Wessis, Rafael Gavilán, Max Schirbane y Ernesto Ziermeman.

Un cadáver

En el Evangeline será embarcado para New York el cadáver del comerciante español José Sánchez Gutiérrez.

Productos cubanos

En el Yucatán fueron embarcados ayer para New York 26 mil huacales de frutas y vegetales, quinientos líos de cueros, doscientos tercios de tabacos en rama y doscientos bultos de miscelánea.

—Lleva este barco, tomado en México y con destino a New York, nueve cajas de barras de oro con un valor de 1.150.135 pesos y 70 centavos; y 341 barras de plata con un valor de 166.358 pesos.

El «Virginia»

Procedente de New York llegará en la mañana de hoy el turbo eléctrico Virginia, de la Panama Pacific Line, que trae 38 pasajeros para la Habana y carga y 298 pasajeros en tránsito para California.

En este barco viajan el Presidente de la Junta de Directores de la International Mercantile Marine Company, Mr. P. A. S. Franklin y señora; el Director de la propia entidad, Elisha Walter y familia, el oficial del Banco de la Reserva Federal Mr. Martin Wilmarth y señora, la señora J. Schroeder, esposa del Director de la Hamburguesa Americana y Lloyd Norte Alemán, el Presidente de la Brace Publihing Co., Mr. Alfred Haarcourt y señora; la señora J. Louis Comiskey e hija Dorothy, esposa del Presidente del Club de base ball Chicago, que van a reunirse con su esposo y padre en los campos de entrenamiento de California.

El autor de la Metro Goldwyn Mayer, Mr. Wilson Collison, quien va a supervisar una película histórica en Los Angeles, y señora.

El T. G. Courtney, abogado del Distrito de Chicago y señora, H. S. Sarkowski y señora, H. E. Perry, Mr. D. A. Hoarn y señora, Mr. J. Butler y señora, Mr. Muchael Ryan y señora, prominentes políticos de Chicago, el Alcaide de la Penitenciaría Federal de Levisburg, de Filadelfia, Mr. C. H. Hill y señora, el Drv Ruebgn G. Denney, Jefe de Cuaretenas de los Estados Unidos en Balboa, Mr. W. R. Gelkie, Presidente de la Pedlar People Manufacturing Co., del Canada, Mr. John R. Rodgers; Mr. A. M. Rosenthal, Presidente de la cadena de tiendas «Nedick», y su esposa.

El «Cuba»

De Tampa y Key West llegó ayer tarde el vapor americano Cuba, de la Peninsular Occidental S. S. Co., que trajo carga y 68 pasajeros, entre ellos los señores Urbano Gómez Toro, Raoul Alpízar y Ricardo Serra, quienes representaron a Cuba en las fiestas celebradas por los emigrados y colonia cubana de Key West para colocar la primera piedra del monumento que en aquella histórica ciudad se erigirá en memoria del Apóstol Martí.

También llegaron el doctor Lodo E. Miller, cirujano de Ohio, que viene a realizar estudios científicos y que trae una carta del ex-Embajador de Cuba en Estados Unidos, señor Patterson, el médico de cuarentena de Key West señor E. L. Toledo y señora, Julio Cabalero, Urbano Pérez, Rogelio Cabrera, Eusebia A. Fernández, Romelia P. Garro, Angelina Fraga, Saúl Balbona, José Junquera, José Pérez, Armando Sánchez, Lucas Casanovas, Ramón Valdés y Crescencio Cabrera.

Eduardo Fojo Marqués, es cubano

El Departamento de Inmigración ha dado con los antecedentes del señor Eduardo Fojo Márquez, quien llegó el día 16 del corriente en el vapor Orinoco y que ha pedido ser recluído en el Mariel por ser narcómano.

Fojo Vázquez, es cubano, natural de Nueva Paz, y no podrá ser reembarcado.

El «Yucatán»

En viaje regular, cubriendo el turno de la presente semana, entre Veracruz, Habana y New York, llegó el vapor correo americano Yucatán, de la New York and Cuba Mail S. S. Co., que trajo veinte pasajeros para la Habana y carga y 123 pasajeros en tránsito.

Para la Habana llegaron el abogado Deerling Howe y señora, Arthur Had, Frank Liberman y señora, Pulmoranti, doctor Roland L. Mc Key y señora, Henry Rubin y señora, Estrella Rodríguez e hijo Fernando, y María Suárez e hijos Marta y Marian.

CHOQUE

En la esquina de Zulueta y Colón, chocaron los autos 3N-1000, chapa americana, propiedad de Eduardo Elley vecino del hotel Plaza, y 33.919, que guiaba Francisco Pazos, recibiendo lesiones de carácter menos grave Ernest L. Desautela, vecino del hotel Manhattan, que viajaba como pasajero en el último de dichos vehículos.

Entre los turistas de este barco anotamos al oficial del ejército norteamericano Carl N. Strong y señora, los banquerss Charles W. Harwood y señora, Fred B. Wneslery y el maquinista naval mexicano Francisco Ortega.

El «Florida»

De Miami llegó el vapor americano Florida, de la Peninsular Occidental S. S. que trajo carga y 385 pasajeros, entre ellos los señores Luis Sosa y señora, Rafael Fernández, Eudaldo Bonet e hija, Bernard Harris y señora, Ignacio Maresma, Sebastián Planas y familia, Jaime Casanova, Juan Esjakis y familia, Rodrigo M. Gómez y señora, Alfredo Arias, y familia, Charles A. Bermant y señora, Vicecónsul inglés en la Habana; Underwood, Benjamín Oliveros, Félix Villar, Fidel Quintana, Chas W.

Los demás pasajeros son turistas norteamericanos.

También llegaron en este barco varios artistas para un espectáculo de la Habana.

El «Quirigua»

El turbo eléctrico Quirigua de la Flota Blanca, llegó de Cristóbal, con 17 pasajeros para la Habana. Conduce un cargamento de frutas y noventa pasajeros en tránsito para New York.

Por el Quirigua llegaron para la Habana, Richard Schwartz y señora, Harold Swan y señora, Rafael Beltrán Ramírez, y el periodista peruano señor Guillermo Schmidt Pizarro, que viene con él, y que tiene el propósito de tomar datos para escribir en su país sobre asuntos de Cuba.

De Key West llegó el pequeño yate americano Seagoer, donde viaja el capitán William Everett y dos hombres, que lo acompañan en este viaje de pesquería.

El «Marpesia»

El vapor Marpesia, llegó de Filadelfia en lastre, para tomar un cargamento de 64 mil sacos de azúcar refinada del central Hershey.

Tripulantes chinos

El vapor President Harrison, lleva para China 67 tripulantes de nacionalidad china que empleaba la Dollar Liene en sus barcos y que los restituye a su país de origen.

En el propi barco llegó para la Habana la señora María Calvert.

A tomar un cargamento de miel

El vapor tanque americano Elizableth Kellogg, llegó ayer tarde y tomará en la Habana 1.450 galones de miel de purga para New York.

El «San Blas»

De Boston, con carg ageneral, llegó ayer tarde el vapor panameño San Blas, que también conduce carga y 8 pasajeros en tránsito.

El «Seatrain Havana»

El ferry Seatrain Havana, llegó de New Orleans con carga general.

El «Prince Henry»

El vapor inglés Prince Henry, llegó ayer tarde de Veracruz con 23 pasajeros para la Habana y 170 pasajeros en tránsit todos turistas.

Un submarino americano

El día dos del próximo mes de marzo visitará la Habana, un submarino de la armada de los Estados Unidos que viene en viaje de pruebas, y que permanecerá en nuestro puerto dos o tres días.

Traído de México, Antolín Ruiz

En el vapor Prince Henry llegó ayer tarde Antolín Ruiz Arce, un cubano que ha sido extraditado de México, por estar complicado en una falsificación de cheques del Estado y de quien se hicieron cargo el Sub-Inspector de la Judicial, señor Padrón, y otro detective.

Los que llegarán hoy

Hoy se esperan el Evangeline, de Maimi; el Empress of Australia, de New York y escalas con excursionistas; el Munargo, de Miami; el Virginia, de New York; el President Lincolm, de San Francisco, y el Tivives, de Puerto Castilla.

Los que llegarán mañana

Mañana sábado, llegarán el Florida, de Miami; el Oriente, de New York, y el Tatsuma Maru.

Los que lelgaron en el Prince Henry

En el vapor Prince Henry llegaron ayer de México, Luis Felipe Chauol, Celia Dubont, Filomena Scarpia, Antonio, Celia y Salvador Rubert, José T. Medina, Silvia Kugen, Samuel Kaplan y señora, María Isabel Oquendo, Charles Troyano, Anna Séne Mariano y Marion Guerrero.

Salidas

Saliero nayer el Quirigua, para New York, yate Seaborn para Key West; el Gudrid, para General Peraza; el Bruxelles, para Veracruz; el Yucatán, para New York; el President Harrison, para San Francisco; el Seatrain Havana, para New York; el Atlantic, para Miami y el Florida para Miami.

Hotel Sevilla Biltmore

HOY, VIERNES 26, POR LA TARDE
TE BAILABLE EN EL SALON DE LAS PALMAS, CON LA PRESENTACION DE LA MAGNIFICA PAREJA DE BAILES
VELOZ & YOLANDA
Creadora de bailes iaternacionales.
COVER CHARGE: UN PESO
POR LA NOCHE, EN EL ROOF:
COMIDA Y BAILE
DOS SHOWS DURANTE LA COMIDA, A LAS 10 Y A LAS 12.
CUBIERTO, INCLUYENDO EL COVER CHARGE: $3.50. COVER CHARGE, UN PESO POR PERSONA
MAÑANA, SABADO, 27, GRAN FIESTA EN EL ROOF, DESPEDIDA DE LA PAREJA INCOMPARABLE
VELOZ & YOLANDA
Solo de acordeón por Jerry Shelton, director acompañante de la pareja. Otros números más.
CUBIERTO INCLUYENDO EL COVER CHARGE, CINCO PESOS.
COVER CHARGE, $2.00, PARA LOS QUE NO PARTICIPEN EN LA COMIDA.
ORQUESTA HAVANA CASINO.

CRONICA HABANERA

EN EL COUNTRY CLUB

Animación grande y completa reina en nuestra sociedad para la fiesta mensual del Country Club, señalada para mañana sábado.

Una fiesta de carnaval, que estará rodeada de alicientes poderosísimos y que será a no dudarlo, el acontecimiento brillante y selecto que hemos augurado.

Tenemos que señalar en primer término el adorno, que esta vez será de carnaval, de acuerdo con el carácter de la fiesta.

Un adorno exquisito que llamará la atención.

Una comparsa—cuyos detalles nos está impedido de ofrecer por el momento—hará su aparición en plena fiesta para conquistar aplausos y celebraciones.

Será una comparsa lindísima que estará integrada por señoritas y jóvenes de nuestra sociedad en número de cuarenta.

También hay otras comparsas, así como señoras y caballeros que llevarán trajes de disfraz.

El buffet comenzará a servirse a las diez de la noche.

Y desde esa hora se bailará con la orquesta del maestro Brito y con el Cuarteto Luna, tan apludidos ambos conjuntos.

EN EL YACHT CLUB.— El miércoles se celebró en el Habana Yacht Club un almuerzo ofrecido por el ilustre cirujano doctor José Antonio Presno, en honor de los distinguidos profesores de la Universidad de Cornell que nos visitan.

A dicho almuerzo asistieron los profesores, doctores Edward Keyes, Edgar Mayer, Samuel Levine, Morton Kahon, John Marty, Frederick Bancroff, Foster Kennedy, Thomas Mackie, Bruce Wester Hericus Stander, y Roberto Gutiérrez.

Asistieron también los miembros de la comisión de recepción doctores Aballí, Finlay, Menocal, Antonetti, Ampudia, Raimundo de Castro, Viamonte y Jorge Roa.

DE AMOR.—Una grata nueva de amor recoge la crónica de hoy.

Trátase del compromiso de una bella y encantadora señorita: Elena Santeiro y García, hija del conocido comerciante José Santeiro y de su gentil esposa, Josefina García.

La adorable Elena, será pedida esta tarde en matrimonio para el caballeroso joven Raúl Armisen y Oton, por los distinguidos esposos Dionisio Armisen y Guillermina Oton padres del feliz elegido.

Reciba la simpática pareja nuestra enhorabuena.

SIMPATICA BODA.—En la noche de ayer se llevó a efecto la boda de la gentilísima señorita Felipa Díaz Gardyn, con el señor Benito Pérez González.

La ceremonia se celebró en la residencia de la señora Serafina Alonso viuda de Alfonso, tía del novio, siendo presenciada por un concurso selecto de familias y amigos.

Los artistas de «La Dalia», el reputado jardín de la calle doce, en el Vedado, tuvieron a su cargo el adorno del altar.

Un adorno precioso, a base de crisantemos blancos y claveles que se veían en búcaros y en jardineras, rodeando la sagrada imagen de la Virgen.

Completando el conjunto fueron situadas al fondo grandes palmas arecas, que también se distribuyeron por todo el salón.

También de «La Dalia» procedía el bouquet nupcial, modelo lindísimo a base de gardenias que adoptaba una forma nueva y original.

EL ALMUERZO DE MAÑANA.—El Comité France Amerique de la Habana tiene dispuesto para mañana sábado su sesión almuerzo mensual.

Se celebrará dicho acto en el hotel «Nacional» con la asistencia de distinguidas personalidades del mundo oficial, diplomático y social.

El nuevo ministro de Francia Excmo. señor Gastón Morawiecki Moreau, ha sido invitado de honor.

BANQUETE DE LOS ABOGADOS GRADUADOS EN 1922.—En la noche del pasado martes, día 23, se celebró en el roof del hotel «Bristol», de esta capital, la tradicional comida de los doctores en Derecho Civil graduados en la Universidad Nacional en el año 1922, de la cual fueron organizadores los doctores Pedro Pablo Llaguno y Emilio Marill.

Jóvenes y entusiastas entonces, hoy hombres serios y graves, ocupando unos los más altos sitiales, tanto en la vida pública como en bufetes particulares, y alguno que otro duramente abatido por la Vida, olvidaron en aquellos momentos sus problemas y dificultades, y revivieron, siquiera sea por unas horas, aquellos instantes idos para siempre, de camaradería y jovialidad universitaria.

Fué para todos un recuerdo imborrable, de emocionante sabor, escuchar el pase de la misma lista que oyeran en las aulas universitarias un día y otro día, hasta el indicado año 1922, y notar, como se notó, con pena, la ausencia de muchos que han caído en el camino de la Vida, y en recuerdo de los cuales todos los concurrentes, de pie, guardaron un minuto de respetuoso silencio.

También se acordó enviar por este medio, a los que no han podido asistir este año, un mensaje de salutación, con el deseo de todos de poderlos ver en la reunión del año próximo.

Entre los asistentes estaban Salvador Acosta, Juan Justino Arrué, Eduardo Bruzón, Gaspar Betancourt, Eduardo Betancourt, Leopoldo Cadenas, Luis A. Díaz Oms, Angel Díaz Soto, Julio Dumás, Leoncio Espinosa, José Figarola, Enrique Gamba, Emilio R. García, Samuel Giberga, Raúl García Lazo, Agustín Govantes, Félix Granados, Eulalio Guerra, Armando Hernández Cartaya, Enrique Hart, J. A. Iribarren, Carlos Jones, Federico Justiniani, Ismael López, Martín Leunda, Rafael Martínez Prieto, Manuel de J. Quintero, Fidel Requejo, Gonzalo Ramírez de Arellano, José M. Rodríguez Aymerich, Horacio Reyes Lovio, Guillermo Sánchez Reyes, Miguel Saaverio, Carlos Sa adrigas, Gerardo de Villiers, José Zarranz, Pedro Pablo Llaguno y Emilio Marill y de Hermoso.

(Continúa en la página NUEVE)

Se paga a Francia una crecida suma por tránsito postal

Existe el propósito firme de liquidar deudas por ese concepto con naciones amigas

El secretario de Comunicaciones, señor Melanio Díaz Soto, ha firmado una resolución disponiendo el pago de la cantidad de 70,898 pesos 80 centavos, que por concepto de gastos por transporte de correspondencia se adeuda al Gobierno francés, o sea a su Administración Postal. La letra ha sido comprada ya por la suma de 1.515,314.34 francos.

De esta manera se satisface un compromiso pendiente desde hace años; se evita el pago de los intereses—lo que venía acrecentando la deuda—y se levanta el crédito de Cuba ante los países europeos.

El secretario de Comunicaciones se propone en breve hacer la situación de fondos que por dozavas partes tiene consignado para esa atención en el presupuesto, con la cual quedará totalmente saldada la cuenta con Francia, esperándose pagar también a los otros países acreedores cuyas deudas son más recientes.

Plazo para instalar tubos silenciadores en los camiones

El secretario de Comunicaciones, a propuesta del director de Transporte, señor Francisco Alomá, firmó ayer la siguiente resolución: «Autorizar a todos los porteadores de camiones, clasificación A. B. C. y D. del artículo 3, del decreto número 800, a que instalen los tubos de escape, previstos con su correspondiente silenciador en cada vehículo, de forma que sobresalga por lo menos una pulgada en su parte posterior, pero pudiendo adoptar dicha pulgada final del tubo de escape una posición que evite los golpes que necesariamente se producen en la parte posterior de dichos vehículos».

Dicha Secretaría concede un plazo de 30 días a los porteadores de camiones de carga, para que adopten los tubos de escape y silenciador a la forma que estimen conveniente, pero sobresaliendo una pulgada en la parte posterior de cada vehículo.

También se ha dispuesto condonar todas las multas impuestas hasta la fecha por el motivo de no sobresalir dicho tubo de escape en las carrocerías de los camiones de carga y que los expedientes de multas por dicha infracción sean archivados.

Vencimiento de plazo

En vista de la gran cantidad de consultas formuladas en la Dirección de Transporte, sobre la fecha señalada para el vencimiento de los plazos en relación con el cumplimiento del decreto número 800, los damos a continuación: Los comprobantes de licencia de circulación, el día 28 de este mes: uniformes para chauffeurs y ayudantes de transportes de carga, hasta el día 5 de marzo próximo; y el día 15 de marzo para la recogida de los ómnibus en mal estado, y el estricto cumplimiento del decreto número 800, de acuerdo con la entrevista del coronel Pedraza, jefe de la Policía Nacional, y el director de Transporte, señor Francisco Alomá.

El Dr. Varona Suárez y la institución para ciegos que ostenta dicho nombre

Cumpliéndose hoy, 26 de Febrero, el décimo primer aniversario de la fundación de la Institución Cultural para Ciegos «Varona Suárez», que tan excelente servicio viene prestando a la sociedad cubana desde entonces, hemos solicitado del exalumno interno y profesor auxiliar de la Escuela anexa a aquella entidad, señor Oscar Espinosa de Torres, unas cuartillas sobre el fundador de la misma, ya difunto, Dr. Manuel Varona Suárez.

Hélas aquí:

Era un momento en que se oscurecía la piedad y la comprensión de los hombres; nada aparecía como cierto o probable para los pobres ciegos de Cuba, cuando surgió un predestinado, el fundador de la magna obra que lleva su nombre, doctor Manuel Varona Suárez.

«En la Literatura Clásica de los primeros sabios, se encuentra un monumento que el polvo de los siglos no ha logrado sepultar bajo el olvido, y cuyo autor es el tan admirado rey David. Es una alegoría de hermosas imágenes, en que nos pinta el poeta un cuadro sugestivo, donde aparece un manso arroyo que corre bajo la frescura de un vigoroso árbol de exuberante frondosidad. A este árbol, nutrido por el agua purísima de la virtud y el amor, van todos los hombres a buscar algo para su bien. En él depositan el tesoro de sus nidos las inocentes aves del espacio; en él buscan los botánicos una panacea para la humanidad doliente, y en él encuentra el exhausto peregrino un asilo donde calmar la fatiga del largo viaje.

«Como este árbol simbólico era nuestro insigne fundador, cuya personalidad se destaca a través de los tiempos y la historia, y en nuestros corazones agradecidos erigimos los ciegos de su Institución un altar a su recuerdo.

«No sería justo el evocar esta memorable fecha, sin recordar con veneración y recogimiento a la señora Esther Cabrera de Ortíz, una de las primeras columnas de nuestra fundación: la señorita Betancourt, el gran Pablo Beggiato, y el señor Johanet, todos desaparecidos; pero vivos en nuestros corazones por su colaboración desinteresada y entusiasta en esta gran causa.

«Es verdad que hoy vemos con desconsuelo que muchas de estas nobles personas ya no nos acompañan en el ideal, porque han marchado a la Patria de los Bienaventurados; pero nuestro fundador no nos dejó solos al volar también su alma hacia aquella región eterna, porque desde el primer momento en que iniciara esta obra (como un iluminado) reuniendo a los ciegos, se dirigió a las señoras Graciela y Emma Cabrera para depositar en tan sapientes manos las responsabilidades y luchas de su fundación. Para suerte nuestra habiendo aceptado gozosas esas señoras tan ardua tarea, marcharon desde ese momento a nuestro frente, victoriosas y acompañadas por valiosísimas personalidades como la señora Octavia Blanco de Laurrieta, Graciela Ruz de Brandt, el doctor F. J. de Armas, que hoy nos honra con su dirección técnica, y otras que desde el inicio de la obra de los ciegos en Cuba lucharon por la liberalidad de los privados de luz y han sido el sostén y guía de la obra que les encomendara el soñador.

«No sólo fué nuestro benefactor depositario de la simpatía de los ciegos; también fué conocido como médico eminente, gran orador de multitudes, y fué más desbordante su simpatía en el campo de la política donde ocupó por distintos períodos, cargos electivos importantísimos como Alcalde de la Habana, Representante y Senador, quedando concentrado en estos versos del cantar popular el sentir del pueblo y su simpatía arrolladora: «Aspiazo me dió botella, y yo voté por Varona».

«Los ciegos de su fundación nos congratulamos de que nuestro país siguiera con entusiasmo las ideas de nuestro paternal amigo, porque esta demostración afirma una vez más que su vida dejó tras de sí una estela de luz y de bien».

Oscar Espinosa de Torres».

Ave. de las Palmas, 15, en Marianao.

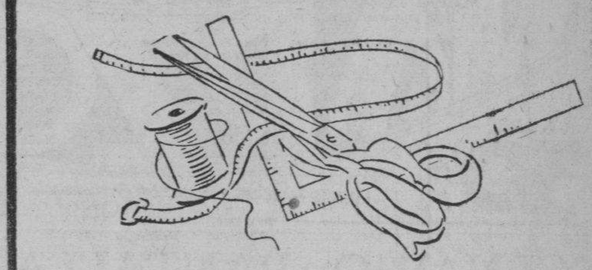

NUEVAS TELAS PARA
Camisas a medida

Acaban de llegar!

Nuestra sección de Camisería, bien conocida entre los caballeros elegantes de toda la Habana, acaba de poner a la venta una nueva colección de telas inglesas y francesas, últimamente recibidas, que han de causar sensación. Poplines, Oxfords, Céfiros, Batistas de hilo... toda una serie de excelentes tejidos, en blanco y en fondos de color, con diseños de verdadera originalidad y de suma distinción. Sea usted de los primeros en lucir estas telas. Nuestras Camisas a medida se caracterizan por la perfección del corte, la finura del acabado, la novedad en los estilos y la economía de los precios: Desde 3.50 hasta 12.00.

fin de siglo
san rafael y águila, teléfonos: m-5991-92-93

AYUDAN LA DIGESTIÓN

HABANA-SANTIAGO
en 4 HORAS 15 MINUTOS
El transporte ideal para viajeros!

PASAJE, CORREO EXPRESO

VIAJAR POR EL AIRE ES UN PLACER!

Una CARTA AEREA llega primero se lee primero se contesta primero y se dice más y cuesta menos

EL creciente aumento de pasajeros, así como el favor constante del comercio y del público en general para el correo aéreo y para el expreso aéreo demuestran la bondad de nuestros servicios consolidados a través de siete años y de centenares de millas voladas.

Fáciles conexiones, rapidez, confort, economía y un servicio y trato esmerado por parte del personal hacen de la vía aérea un medio ideal para viajar. Hoy se puede desayunar en la Habana y almorzar en Santiago, o viceversa. Facilidades para los hombres de negocios a fin de que puedan hacer cuantas escalas deseen, dentro de la ruta, con estancia de varios días, para continuar después al destino final de su viaje.

Nuestros aviones Lockheed-Electra, los más modernos del mundo, están equipados con radio para comunicaciones con tierra en pleno vuelo; disponen de asientos reclinables, ventilación indirecta y de comodidades ininmaginables...

Compañía Nacional Cubana de Aviación
PRADO 76 — HABANA — M-5966

Dr. HUMBERTO FAZ TABIO
Especialista en ENFERMEDADES DE NIÑOS.
CALZADA No. 90 entre PASEO y A. CONSULTAS de 3 a 5 P. M.
VEDADO — Teléfono F-2679

EVITE ACCIDENTES VIAJANDO EN TRANVIA

M.E.C.D. 2016

HOY ENCANTO HOY
APROBADA por la CENSURA
"LA GARZONA"
TARDE 30¢ NOCHE 40¢
Según la commentada novela de VICTOR MARGUERITTE

ESCENARIO y PANTALLA

NACIONAL: «BAJO EL PUENTE»

La justicia sería una realidad tangible entre los hombres si la Tierra fuese el «centro de las almas», según se advierte en el soneto clásico. Como no lo es, tenemos que resignarnos con una justicia a medias, efímera, adjetiva, parcial, cuando no con la propia injusticia, erigida en norma por capricho del Príncipe.

Decir Príncipe, vale tanto como decir Estado, Clase, Magistratura, Jurado... Es imposible evitar que los intereses de la justicia no sean, en mayor o en menor grado, los intereses de quien la administra. La «razón de Estado», que inventó Maquiavelo para justificar a César Borgia y en cuyo nombre se han cometido los más bárbaros crímenes judiciales, no es más que una «sinrazón» entronizada por la fuerza. Idealmente Themis, la deidad incorruptible y ciega, mantiene en el fiel la balanza. Pero en la práctica nunca falta un Breno que fuerce con la espada—o con el oro—uno de los platillos, al grito de «¡ay de los vencidos!».

Desde las quemas de herejes en la Edad Media—incluyendo la de una santa: Juana de Arco—hasta los linchamientos de negros en el sur de los Estados Unidos, la justicia humana se nos presenta, casi siempre, con el estigma del odio político, religioso, racial o clasista. Por la virulencia del prejuicio étnico, el militarismo francés mandó a Dreyfus a la Isla del Diablo, para tener que rehabilitarlo después, lleno de tardíos pudores. Por análoga violencia antisemítica, la Alemania actual destierra a Einstein y reedita, con mayor crueldad si cabe, los famosos «progroms» de la Rusia zarista. Por motivos políticos, tribuna es soviéticos, al servicio de Stalin, exterminan a los «trotzkistas», aunque haya entre ellos partidarios y colaboradores fervorosos de Lenin. Por inquina clasista, los Estados Unidos permiten que Sacco y Vanzetti vayan al patíbulo, sin pruebas suficientes, sólo porque profesaban ideas radicales. ¿Será necesario citar más casos para demostrar que la Historia está llena de monstruosidades así, perpetradas bajo el manto de la justicia?

* * *

En este último caso se inspiró Maxwell Anderson para escribir su drama «Wintersett», cuya versión cinematográfica, dirigida por Alfred Santell y con el título español de «Bajo el puente», se estrenó ayer en el «Nacional».

«Wintersett» es la historia de un crimen judicial hasta sus últimas consecuencias. En 1920 unos «gangsters», capitaneados por un tal Trock Estrella, asaltan y asesinan al pagador de una fábrica. Llevan a cabo su fechoría utilizando un automóvil robado al líder obrero Bartolomeo Romagna. La policía detiene a éste y lo acusa del crimen. Durante el proceso no se aporta ninguna prueba contra Romagna ni tampoco antecedentes de que sea hombre capaz de cometer el hecho que se le imputa; pero sí se sacan a relucir documentos y testimonios que demuestran que es un trabajador de ideas avanzadas. Influido por esta circunstancia y por la presión de ciertos elementos puritanos de la localidad, el Jurado condena a Romagna a muerte, y ésta se ejecuta en la silla eléctrica.

El caso Romagna provoca apasionados comentarios en la opinión pública. Al cabo de unos años, los alumnos de último curso de cierta Universidad, siguiendo la costumbre de analizar procesos célebres en los ejercicios para doctorarse, eligen el incoado contra Romagna y dictaminan favorablemente al reo. El claustro de la facultad de Derecho aprueba unánimemente el dictamen y la vieja cuestión vuelve a cobrar interés en las columnas de la prensa.

Entre tanto, un hijo de Romagna, que había presenciado, siendo niño, la ejecución de su padre, no ha cesado un solo día, desde la edad responsable, de realizar pesquisas por su cuenta para averiguar la verdad del discutido proceso y reivindicar la memoria paterna. Estimulado por el aludido dictamen universitario, redobla sus esfuerzos y descubre el paradero de cierto sujeto, que habiendo sido señalado como sospechoso, no fué, sin embargo, llamado a declarar en la causa contra su padre. Una noche de invierno Mío Romagna se enfrenta con dicho individuo, llamado Garth, que vive en el arrabal niuyorquino, bajo el puente de Brooklyn, en compañía de su anciano padre y de su hermana Miriamne. Llegada a este punto, la trama se complica de tal modo que sería prolijo exponerla con todos sus detalles. Como citados por el Destino, se congregan bajo la vieja armazón los principales personajes del drama judicial que había costado la vida a Bartolomeo Romagna. Hasta el juez Gaunt acude a la cita; pero ya no es el magistrado solemne, el leguleyo empedernido, el enemigo inflexible de los agitadores sociales, sino un ente andrajoso, en estado de semidemencia. En la obra teatral, el resultado de este encuentro es desolador: uno de los matones de Trock da muerte, traidoramente, a Mío Romagna. En la película este final ha sido humanizado. Trock mata a sus dos cómplices, Garth y Shadow; pero es luego asesinado por uno de sus secuaces, en un juego escénico lleno de emoción. Mío logra salvarse y se evade de aquel lugar de pesadilla, en compañía de Miriamne, de la cual se había enamorado.

Toda la película está realizada con una técnica severa, económica y fuerte. No hay apenas concesiones ni al gusto melodramático ni al gusto meloso de la mayor parte del público. El fondo social, omnipresente, casi palpable, es de injusticia, de miseria, de hambre. El «set» del puente, con su volada armadura y, abajo, la plazoeta de anchas losas y las viviendas de la gente pobre arrebujadas unas sobre otras, en un ambiente esmerilado de cierzo pertinaz, es un rotundo acierto de escenografía fílmica. La cámara ha logrado enfoques maravillosos, desde todos los ángulos y a través de la férrea armadura.

Toda la acción se desenvuelve apretada e intensa; pero hay momentos de excepcional fuerza expresiva. El principal de ellos es la reaparición de uno de los cómplices del pistolero Estrella, cuando todos lo daban por muerto. Los demás personajes, al igual que el público, experimentan la sensación de estar en presencia de un hombre salido de la tumba. Es un pasaje escalofriante. También tiene mucho colorido e interés la escena en que los transeúntes se reúnen en torno a un organillo callejero y bailan a los compases de «El Siboney», de Lecuona.

«Bajo el puente» es una película hombruna, sin linduras, sin melindres. Habrá que considerarla entre las mejores del año. Tiene, además, el interés de que nos muestra caras conocidas. Burgess Meredith, el actor que hace de Mío Romagna, es una revelación. Y también Margo, la sugestiva artista mexicana, a la que hasta ahora habíamos visto en papeles de poca monta, se nos muestra ahora como una actriz de fuerte personalidad y eficaces recursos.

Francisco ICHASO.

Cartel del Día

POR LOS TEATROS:

PRINCIPAL: A-6737.—A las 5 y 30, y 9 y 30: «El arte de pescar marido».

MARTI: M-2724.—A todas horas: «Hijo rival», «Esplendor» y números de variedades.

POR LOS CINES:

ENCANTO: M-6055.—A todas horas: «Bajo el puente», «Regalo de bodas» y revista.

ALKAZAR: A-6869.—A todas horas: «Dormitorio para señoritas», «Un tipo con suerte», comedia y episodio.

CAMPOAMOR: A-7054.—A todas horas: «Antes de medianoche», «El mujeriego» y comedias.

FAUSTO: A-6800.—«Mi esposa americana» y «La indeseable».

AUDITORIUM: F-4555.—«El secreto de Koenigsmark» y «La procesión de los dollars».

PAYRET: A-7157.—«El pobre Pérez» y «Los tres berretines».

RIVIERA: F-2040.—«La vida privada de Luis XIV» y «Un tipo con suerte».

TRIANON: F-2403.—«Mi esposa americana» y «La indeseable».

RADIO-CINE: M-1407.—«Suzy y puñetazos a la irlandesa».

NEPTUNO: M-1515.—«El hombre que vivió dos veces» y «Dinero del Cielo».

ROXY: FO-3255.—«María Estuardo, reina de Escocia» y «Los sacamuelas».

RIVOLI: FO-1130.—«Rebelión» y «Cazadores de momias».

REINA: M-2272.—«El rosal bendito» y «Rivales eternos».

RIALTO: M-1831.—«La tragedia de Mayerling» y «En busca de horizontes».

LARA: M-2421.—«Suerte a medias» y «Juventud brava».

PRADO: M-4817.—«Rumba» y «Bolero».

VERDUN: A-9206.—«Furia» y «En la estratósfera».

ACTUALIDADES: M-5575.—«Acusada», «Pimpinela escarlata» y episodio.

ESMERALDA: M-4080.—«Camino de la gloria» y «El fantasma del radio».

MAJESTIC: M-4477.—«Estudiantina» y «El terror de Texas».

FLORENCIA: U-6758.—«Ritmo loco» y «Los escándalos del conde».

OLIMPIC: F-6263.—«El hombre que vivió dos veces» y «Dinero del Cielo».

VEDADO: F-3128.—«Una hora en la ópera» y «Dos pares de melizos».

TOSCA: I-3099.—«Los héroes del barrio» y «Noches de Buenos Aires».

MODERNO: X-1350. — «El rosal bendito» y «Compañeros».

NORMA: X-2120.—«Canta y no llores» y «Dr. Sócrates».

WILSON: U-5863.—«El bruto magnífico» y «Sublime obsesión».

MAXIM: U-7049.—«Ayúdame a vivir» y «La aldea dormida».

INGLATERRA: M-5527.—«El bruto magnífico» y «Sublime obsesión».

CUBA: M-9796.—«La princesa O-Hara y Judas».

SALON ROJO: M-4794.—Comedias, cartones y «Hombre o ratón».

UNIVERSAL: Egio y Monte.—«Dinamita oculta» y «La sombra siniestra».

BELGICA: A-9128.—«La bailarina» y

VIOLETA: M-3238.—«Fugitivos» y «Victoria».

NACIONAL: «BAJO EL PUENTE» o «YO VENGARE A MI PADRE»

Drama intenso, profundamente humano y sentido, es la producción que con el título de «Bajo el puente» o «Yo vengaré a mi padre», basada en la obra teatral «Wintersett» ha presentado la R.K.O. Radio en el Teatro Nacional y que vuelve a exhibirse hoy en los turnos del 1.40; 4.55, 6.50 y 10.10 de la noche.

La trama de «Bajo el puente» o «Yo vengaré a mi padre» no puede ser más interesante: un hijo que dedica toda su vida a vindicar la memoria de su padre, víctima inocente que pagará en la horca un crimen que nunca cometió. Hay que ver hasta dónde desciende el alma del hombre que consagra su existencia al crimen, y hasta dónde llega también la del hombre honrado que valerosamente hace frente al criminal.

El trabajo que realizan los intérpretes principales es una demostración del arte de Burgess Meredith y Marco, las dos estrellas que durante dos años mantuvieron sensacionalmente en un escenario de Broadway la obra que ha servido de libreto a «Bajo el puente» o «Yo vengaré a mi padre», secundan a estos Eduardo Ciannelli, John Carradine y Edward Ellis.

Se completa el programa de hoy con un noticiero Paramount y «La marcha del tiempo No. 10» y además exclusivamente en los turnos de 3 y 8 de la noche se exhibe «Regalo de bodas», divertidísima producción Paramount con Joan Bennett, Gary Grant, George Bancroft y Conrad Nagel. Precios: 20 centavos hasta las 6.30 y 30 centavos después. Tertulia: 10 centavos.

El martes, en función de gala, a las 9 p.m., homenaje a la ilustre actriz cubana Hortensia Gelabert, con el estreno de «La Papirusa», comedia en tres actos, original de Torrado y Navarro, que interpretó en el teatro «Alcázar», de Madrid, durante 323 noches consecutivas. Ya están a la venta las localidades para esta gran función, al precio de un peso luneta numerada.

PAYRET HOY EXITO
"EL POBRE PEREZ"
Una nueva y original comedia argentina, CHISPEANTE!! GRACIOSISIMA!! Una CARCAJADA por SEGUNDO!!
con PEPE ARIAS
20¢ Antes de 6½ - Después 30¢

MARTES 2
El AS de la RISA!
Luis SANDRINI
en
"Don QUIJOTE del ALTILLO"
2 MILLONES de CARCAJADAS!!

RADIO CINE: «SUZY» CON JEAN HARLOW

Ninguna virtud más hermosa que la de la lealtad. Suzy, la enamorada muchacha, protagonista de la magnífica película que se exhibe en el Radio-Cine, sabe ser leal aun para con el hombre que no lo ha sido con ella. Es preciso salvar el honor del joven oficial de aviación, víctima de una intriga de espionaje. Entre Suzy y su primer esposo, el inventor presuntamente muerto y de súbito reaparecido, ponen a salvo la honra del valiente militar, con riesgo de la vida y de la reputación de ambos.

«Suzy» es un drama de asunto original y sugestivo, de trama compleja, de acción interesantísima. Jean Harlow hace el papel de Suzy. La bellísima actriz, dejando a un lado su versatilidad y sus frivolerías de vampiresa, hace un papel de muchacha apasionada, pero formal y seria. Además, canta una canción bellísima: «Did I remember?» Es este una de sus mejores interpretaciones.

Tres grandes artistas colaboran con Jean Harlow en esta producción: Franchot Tone, Cary Grant y Lewis Stone.

Con «Suzy» se exhibe una agradable comedia: «Puñetazos a la irlandesa», por Charles Chase y Patsy Kelly. El último noticiario Metrotone completa el programa. La función es continua desde las 2 y media. Precios: 30 centavos los mayores antes de las 6 y 30 y 40 después de esa hora. Los niños 20 a todas horas. La tertulia de primer piso, con entrada por Galiano, o de segundo piso, con entrada por Concordia, 10 centavos.

El domingo, gran matinée a la 1.

Y el lunes, estreno de «La fuga de Tarzán», un nuevo y emocionante haz de episodios sobre la vida de ese coloso de la selva, hombre de corazón de niño y músculos de acero, amigo cordial y generoso de los animales y de los hombres de bien; pero enemigo irreconciliable y peligroso de los malvados que intentan domarlo y explotarlo en su beneficio.

En «La fuga de Tarzán» aparecen juntos de nuevo Johnny Weissmuller, el formidable atleta, en quien la personalidad mítica de Tarzán ha encontrado su intérprete ideal, y Maureen O-Sullivan, su encantadora compañera de «romance».

(VEASE más ESCENARIO y PANTALLA en la Pág. 10)

HOY TRIANON y FAUSTO
2 ESTRENOS Paramount
FRANCIS LEDERER y ANN SOTHERN
con FRED STONE y BILLIE BURKE
en
"mi ESPOSA AMERICANA"
-MY AMERICAN WIFE-
y
GLADYS GEORGE con JOHN HOWARD
"LA INDESEABLE"
-VALIANT IS the WORD for CARRIE-
30¢ TARDE 40¢ NOCHE

«DORMITORIO PARA SEÑORITAS» EN EL ALKAZAR

A teatro lleno continúa exhibiéndose una de las películas más lindas de este año, «Dormitorio para señoritas», donde nos fascina con su mágica personalidad, la adorable francesita Simone Simon, quien vive el role de una muchacha que en la primavera de su vida se enamora de un hombre que reúne para ella todas las virtudes que la imaginación romántica de la juventud crea en su corazón. Colabora con ella Herbert Marshall, Ruth Chatterton y la monísima Dixie Dumbard. Completa el programa la producción de la Republic «Un tipo con suerte», con Bill Boyd, el episodio No. 13, final de la serie «Drummond el aviador», titulada «Paz en el mundo», y la despampanante comedia de Buster Keaton «Vaya un bombero». Los precios como siempre: 20 centavos entrando antes de las 6.30 y 30 centavos después. Niños a todas horas: 15 y tertulia 10 centavos.

El domingo a las diez de la mañana, todos los fiñes de la Habana con sus papás y mamás concurrirán a la gran fiesta infantil denominada «El carnaval de los niños».

El miércoles comienza una monumental semana, dos extraordinarios hits. Los gangsters son encerrados en las cárceles, cumplen sus condenas, la sociedad se libra de esos enemigos, pero ¿qué les ocurre a las esposas de esos criminales?... algunos, como el protagonista de «La esposa del gangster», tratan de hacer que ellas corran su misma suerte... otros las protegen del castigo de la ley; pero no pueden protegerlas de sus propios cómplices. La sangrienta página del diario de «La esposa del gangster» pasan en vertiginoso torbellino por la pantalla, mientras vemos este drama entre Margaret Lindsay, Pat O-Brien y César Romero, que ilustran un conflicto de celos que culmina en terrible tragedia, en este drama pasional que los Hermanos Warner han hecho, logrando un éxito sin precedente. También se estrena el deslumbrante espectáculo musical «Las insaciables de 1937», con Dick Poyell, Joan Blondell, Glenda Farrell, el gran cómico Víctor Moore, el magnífico bailarín Lee Dixon y las 200 «chiquitas» más lindas del Universo.

El Ratón Mikito, que figura en el programa combinado para la fiesta «El Carnaval Infantil», la que tendrá efecto el próximo domingo, a las 10 de la mañana, en el teatro «Alkázar».

COSAS DE CINELANDIA

ACTIVIDADES DEL ITALIANO Y DEL INGLES

Pirandello había consentido, por primera vez, en escribir los diálogos de la adaptación cinematográfica de su «Difunto Matías Pascal». Como el diálogo pirandeliano es nervioso y característico en su continuo juego de revelaciones psicológicas y su imprevisto sucederse de situaciones, exige una comprensión y un recitado particularísimos. Y es así que el maestro siciliano encargóse personalmente de dirigir la elocución de todos los intérpretes, encabezados, como se sabe, por el actor francés Pierre Blanchar—protagonista de las dos versiones—y por la máxima figura femenina de la pantalla indiana: Isa Miranda.

«Regina della Scala», que se halla actualmente en su cuarta semana de impresión destaca, ante todo valores musicales. Se ha reconstruído la velada inaugural del famoso teatro, en 1778, con la ópera «Europa riconosciuta», de Salerni, de la cual se conservan hoy solamente dos ejemplares, uno en Milán y otro en Viena; y se han impresionado las danzas de «Don Sebastiano» de Donizetti, bailadas por la primera figura del Scala e intérprete, a la vez, de la película, Nives Poli; las escenas de la tempestad y del dúo de «Otelo»; el aria del tercer acto de «La fanciulla del West», de Puccini, y trozos del «Nerón», de Mascagni.

Luigi Pirandello, el gran dramaturgo italiano fallecido recientemente, que dejó escrito el diálogo para la versión cinematográfica de su célebre novela «El difunto Matías Pascal».

El maestro Antonio Veretti ha compuesto el resto de la música del film cuya ejecución acometió Pietro Mascagni en la evocación del 78 y en la partitura de que es autor y en las otras partes el maestro Franco Ghione.

Víctor Saville ha comenzado la realización de «Storm in a tea cup» («Tempestad en una taza de te»), versión de una amena obra de Bruno Frank escrita a modo de protesta contra el excesivo impuesto a los perros que regía hasta hace pocos años en Alemania. Alcanzó aquélla un éxito tal que las resistencias de muchos espectadores, después de ver la pieza, hizo comprender a las autoridades la necesidad de reducir el gravamen. Un elenco de 150 perros de todas las razas, tamaños y tipos fué «contratado» y tiene como estrella a «Scruffy», el can más inteligente del cinematógrafo británico. Vivien Leigh, Rex Harison, que se ha destacado al lado de Miriam Hopkins en «Los hombres no son dioses», donde interpreta también el papel de un repórter y Ursula Jeans son las figuras «humanas» principales. Los exteriores se impresionarán en Escocia.

«Knight Without Armour», la película realizada por Jacques Feyder con Marlene Dietrich y Robert Donat relata la historia de un periodista inglés, residente en Rusia, dedicado a la traducción de libros y a quien la policía secreta imperial acusa de haber vertido una obra de propaganda revolucionaria por lo cual lo conmina a dejar el país. El periodista ingresa entonces en el servicio secreto inglés para informar sobre las actividades comunistas en Rusia, cambia su nombre por uno del país hasta que, acusado de espionaje, es enviado a Siberia. Allí lo sorprende la revolución y es nombrado comisario de Khalinsky, donde conoce a una condesa viuda—la Dietrich—de la que se enamora y con la cual huye después de recorrer el país en lucha.

HOY RADIO CINE Desde las 2 30 y 40¢
DOBLE PROGRAMA METRO
"SUZY" con Jean HARLOW Franchot TONE y Gary GRANT
y
"PUÑETAZO a la IRLANDESA" con Charlie CHASE y Patsy KELLY

JOHNNY WEISSMULLER
LUNES 1º
La SENSACION del AÑO!
MAUREEN O'SULLIVAN
VEA: CIENTOS de LEONES, MILES de ELEFANTES SALVAJES, PANTERAS, JIRAFAS Y MULTITUD de otras FIERAS
VEA:
Metro-Goldwyn-Mayer
"LA FUGA de TARZAN"

«LA VIDA PRIVADA DE LUIS XIV» EN EL RIVIERA

Complaciendo innumerables peticiones presenta hoy este elegante teatro, la producción histórica más lujosa y espectacular que nos ha dado la pantalla, «La vida privada de Luis XIV» o «Las mujeres del rey Sol», brillantemente interpretada por la excelsa Dorothea Wieck y la estrella más famosa de Europa Renate Muller y más de 10.000 extras. Completa el programa la producción de la Republic «Un tipo con suerte» con Bill Boyd. Los precios para hoy: 20 centavos por la tarde y 30 por la noche. Niños tarde y noche 15 y tertulia 10 centavos.

Mañana, nuevamente, «La Garzona», la producción basada en la comentada novela de Víctor Margueritte, admirablemente interpretada por Marie Bell, Henry Rolland, Maurice Escande y Arletti. También se presenta la film de la Republic, El Sultán Maldito, con Nils Asther, Adriene Ames y otros.

El lunes, en día de gran gala, Warner presenta la más fuerte película épica que se ha producido «La carga de los 600», con el ídolo máximo de la hora presente, Errol Flyn, Olivia de Havilland, cientos de actores y más de diez mil extras. ¡Galopando como nuevos centauros, ciegos de ira, los lanceros ofrecían sus fuertes pechos a la lucha, para vengar a las víctimas inocentes, en la más formidable batalla que se ha perpetuado en la historia. Vibrante de acción vertiginosa e impresionante por sus heroísmos supremos, este drama ha escrito con letras de fuego, la más brillante página sobre el lienzo de plata. También se exhibirá la divertidísima y chistosa comedia «Contante y Sonante», con Ross Alexander y Roverly Roberts.

El martes, a precios populares. Simon en «Dormitorio para señoritas», con Herbert Marshall y Ruth Chatterton y la hermosa joya «Sublime Engaño», con Claire Trevor, Jane Darwell, Evelyn Venable y Arline Judge.

AUDITORIUM HOY 5.30 y 10
GRAN EXITO
Exclusivas BERNDES presentan
"El SECRETO del KOENIGSMARK"
De la Famosa novela de PIERRE BENOIT
con Elisa LANDI - Pierre FRESNAY y John LODGE
40¢ todo el día - Niños 25¢
-La Obra mas emocionante de todos los tiempos-

HOY: «ANTES DE MEDIANOCHE» EN EL CAMPOAMOR

La muchacha (Jean Arthur) que llevó a Mr. Dées en «El Secreto del Vivir» a la ciudad, emplea de nuevo sus triquiñuelas en Joen Mc Crea, en la más chistosa de las comedias que se han exhibido en años y años. Ellos almorzaron frijoles a secas... cenaron con champagne... resolvieron un misterio intrincadísimo... y arreglaron su propio matrimonio...! Las bromas se suceden rápidamente, y las luchas son furiosas porque Jean Arthur quiere «mangonear» a Joel Mc Crea y viceversa...

Son justamente dos enamorados «chiflados» a caza de la alegría y matrimonio en la más revuelta ciudad de la tierra. Véalos en «Antes de media noche», la divertidísima producción de la Republic, que hoy se estrena conjuntamente con la copia nueva de «El Mujeriego», con el rey de la personalidad dinámica James Cagney y Margaret Lindsay. Completa el programa el graciosísimo cartón en colores «Pájaros enamorados» y la comedia musical «Vaya una chica». Los precios como siempre: 20 kilitos de 1.30 a 6.30 y 30 centavos después. Niños a todas horas 15 y tertulia 10 centavos.

El martes, el gran favorito Charles Boyer con la famosa vedette Gaby Morlay, en la versión cinematográfica en el vigoroso y profundo drama de Henry Bernstein, «La dicha». Los acontecimientos se suceden en el transcurso de este film trascendental de un modo originalísimo, casi misterioso, y el espectador se preguntará a sí mismo varias veces el por qué de tales cosas increíbles... Sin embargo, el final de la película nos trae una solución clara y definida. El asunto es intensamente humano. También se estrena la magnífica producción de la Republic, titulada «Odio que engendró el amor», con Marian Marsh, Louise Dressell y Ralph Morgan.

(VEASE las GACETILLAS en la Página 10)

NOTAS

HOY: «LA GARZONA» EN EL ENCANTO

Nuevamente presenta hoy la Empresa de este aristocrático teatro, la producción La Garzona, basada en la comentadísima novela de Víctor Margueritte, admirablemente interpretada por Marie Bell, Henry Rollan, Maurice Escande y Arletti. En «La Garzona» se presenta un caso de esos en que los padres insisten en la unión de su hija con un bribón... el desastre sobrevino con este fracaso... la muchacha abandona la casa de sus padres y se lanza por esos mundos pasando ante su vista todas las etapas del vicio. «La Garzona» no es una película inmoral aun cuando presenta un tema escabroso, porque está desarrollada con mucho tino y acción cinematográfica sin incurrir en nada que hiera susceptibilidades. Completa el programa el graciosísimo cartón en colores «La Ovejita de María» y el Noticiario Fox Movietone. Los precios, como siempre: 30 centavos entrando antes de las 6.30 y 40 centavos después. Niños a todas horas, 20 centavos.

¡Por fin... el lunes se estrena oficialmente la producción más monumental y extraordinaria de todos los tiempos, «La Carga de los 600»! Un triunfo de la Warner, formidablemente interpretada por Errol Flynn, máximo favorito de la hora presente, Olivia de Havilland, cientos de actores y más de 10.000 extras. ¡Las multitudes se estremecen de espanto ante la temeraria avanzada de los guerreros, jinetes en sus corceles bravíos, que marchan vertiginosamente contra el enemigo, conquistando palmo a palmo el terreno y dejando a su paso destrucción y muerte...! Tal era el precio de la conquista... una página épica de la historia perpetuada en un capítulo inmortal del cinema por la Compañía Warner y bajo la dirección de Michael Curtis, creador de «Capitán Blodd», «Vencer o morir», tal era el credo de los lanceros que se inmortalizaron en «La Carga de los 600».

Pronto: Rochelle Hudson, Jean Hersholt, Helen Vinson, Robert Kent, Slim Summerville y el famoso Quíntuplo Dionne en la preciosa film «Reunión de corazones».

El drama que conmovió el Alma frívola de Broadway durante 2 años..!!
"BAJO EL PUENTE"
o "YO VENGARE A MI PADRE"
-Winterset-
MEREDITH
MARGO
HOY NACIONAL HOY
Producción R.K.O RADIO
20 y 30¢

M.E.C.D. 2016

ORQUESTA FILARMONICA

76 Profesores — Director: Amadeo Roldán

PROGRAMA

* Edipo en Colono — Sacchini-Franko
Sinfonía en Re — César Franck

Chere Nuite — Bachelet
Berceuse — Brahms
Muerte de Isolda — Wagner

Solista: Dulce Mª. Blanco de Cárdenas

Aventuras de Till — Strauss
Los Maestros Cantores (Obertura) — Wagner

* 1ª audición

HORA 10.30 a. m.

LUNETA 0.80 - BALCON 0-50 y 0.20

AUDICIONES SHERWIN WILLIAMS

FEBRERO 28 DOMINGO

Teatro AUDITORIUM

MUSICA Y MUSICOS

Douglas Johnson hace su debut en Nueva York

Recordarán nuestros aficionados a un jovencito que desde que comenzó a los seis años sus estudios musicales en el Conservatorio Nacional de Música, fundado por Hubert de Blanck, se distinguió por sus notables condiciones artísticas. Hace cuatro años se graduó con honores tomando parte en los Concursos del Conservatorio con gran éxito. Declarado alumno eminente de dicha institución, Douglas partió hacia los Estados Unidos a fin de perfeccionar allí sus estudios y en este tiempo sus progresos han sido tantos que se le ha presentado el pasado miércoles 24 por la noche en el Steinway Concert Hall por la New York Madrigal Society fundada por Margarite Potter, realizando así su primer recital ante el público neoyorquino con un programa interesante que comenzó con el Preludio y Fuga en Re mayor de Bach-D-Albert y las variaciones sobre un tema de Diabelli, de Beethoven, siguiéndoles un grupo de composiciones de Chopin con las Sevillanas de Albéniz, «Danseause des Delphes», de Debussy y la Rapsodia número 14 de Liszt, como grupo final.

El éxito grande obtenido por Douglas Johnson en su debut neoyorquino repercute honrosamente en la dirección del Conservatorio Nacional de Música que con tanto celo dirige actualmente la señora Pilar Martín de Blanck.

Y ya que de tan conocida institución tratamos, adelantaremos hoy que se preparan para la segunda quincena de marzo, los ejercicios públicos con programas interesantes.

Pablo Miquel

Este joven y notable pianista continúa sus éxitos en los Estados Unidos.

Después de su regreso de Cuba se ha presentado en conciertos diversos como acompañante de grandes artistas.

En Quebec, Canadá, a fines de enero participó en el recital del gran violoncelista español Gaspar Casado; luego en Cleveland, Ohio, y en su magnífico Auditorium prestó su colaboración a Giovanni Martinelli, el eximio tenor a quien igualmente acompañó al piano en sus conciertos con Pro-Arte. En ese concierto de Cleveland también cantó la gentil contralto Colette d-Arville.

En Montreal actuó asimismo como acompañante de Cassado y en uno de los célebres musicales de Bagby, la «396 Mañana Musical» en el Waldorf Astoria Miquel fué el acompañante de Martinelli y de la soprano Marjorie Lawrence.

Miquel continúa su carrera ascendente, acreditándose como excelente pianista y acompañante.

De su triunfo, mucho nos alegramos.

El concierto de la Secretaría de Educación

El concierto que debía ofrecer en el anfiteatro de la Habana y la Cantoría que tiene en la Beneficencia, ha sido pospuesto, por causa de la lluvia que cayó en la noche del miércoles, para el próximo domingo 28 a las ocho y media de la noche.

Con el mismo programa.

En el Principal de la Comedia

Daisy de Mendoza gentil soprano, discípula del maestro Fernández Dominicis, hará su presentación el domingo siete de marzo por la mañana en un recital de canto.

Será en el Principal de la Comedia con un atractivo programa de canciones y arias operáticas que han sido seleccionadas con verdadero cuidado por la joven cantante. Entre ellas figuran dos canciones con letra de José Martí, originales del reputado maestro César Pérez Sentenat, que con mucho éxito las dió a conocer recientemente.

Sergio Navarro acompañará al piano a Daisy de Mendoza.

El precio de la luneta: un peso. Llamando al Bureau Musical de la Habana. F-3547, pueden obtenerse así como en Morro y Genios Apartado 205 del Sd Gómez .

N. B.

Declaraciones de Queipo sobre la Falange

MALAGA, febrero 25. (Havas).—El general Gonzalo Queipo de Llano, general en jefe del ejército de Andalucía, ha hecho declaraciones al periódico «Arriba España», que publica la Falange Española, diciendo que «la falange constituye el primer valladar que se opuso en España al marxismo criminal, valladar que fué complementado luego por el ejército; la Falange por esto tiene que prepararse ahora a suministrar los hombres que deberán de regir al país, mientras el ejército se empeña en su misión de orden, desde los cuarteles».

Bazar Inglés
Galiano y San Miguel

puede ofrecerle artículos buenos a más bajo precio del que usted se imagina.

El próximo mes comienza nuestro BALANCE y necesitamos aligerar de mercancías todos los departamentos.

Visite el "BAZAR INGLES"

GRATIS

Recordamos a nuestras clientas que en el DEPARTAMENTO DE HILOS se dan clases de labores gratuitamente por una muy experta profesora.

¡Resfriados! ¡Toses! ¡Anemia Tropical!

Evídetelos todos con la OZOMULSION

Los médicos dicen que la OZOMULSION es la mejor ayuda contra las enfermedades. Es preparada con el mejor Aceite de Hígado de Bacalao de Noruega—que provee la Vitamina "A" que da la salud y es 1200 veces más rica que la leche, y también la tan importante Vitamina "D". La OZOMULSION además contiene los Hipofosfitos de Cal y Soda que producen huesos y dientes más fuertes.

La OZOMULSION *cuesta más prepararla — pero cuesta menos tomarla.*

En todas las farmacias en frascos grandes.

OZOMULSION
Para la salud

CRONICA HABANERA

HOTEL SEVILLA BILTMORE

Un gran acontecimiento, llamado a revestir extraordinario esplendor será el té de hoy en el Salón de las Palmas del hotel Sevilla, durante el cual se presentará por única vez, la incomparable pareja Veloz y Yolanda que está actuando con gran éxito desde su primera presentación.

La dirección del hotel ha querido brindarle a la sociedad habanera, en fiesta tardeña, una exhibición más.

Ello constituirá el succés de la tarde.

Se ha fijado un cover charge a base de un peso por persona.

Hará gala de su fino arte Yolanda y Veloz, tomando parte el notable acordeonista Jerry Shelton, que figura como maestro director de los bailarines.

La orquesta Havana Biltmore tendrá a su cargo el programa bailable.

Por la noche se presentarán los famosos artistas, dos veces durante la comida bailable del roof. La primera a las 10 y la segunda a las doce. Costará la comida $3.50 el cubierto y el cover charge $1.50.

La fiesta más sonada promete ser la de mañana en el roof en donde se despedirá de la sociedad habanera la magnífica pareja Veloz y Yolanda, creadora de bailes internacionales, entre estos «Champagne Waltz» que le valió ser contratada para filmar una película que fué proyectada recientemente entre nosotros.

En la fiesta de mañana sábado habrá una comida de luxe. Se ha fijado en dos pesos el cover charge para aquellos que no participen de la comida y el cubierto costará cinco pesos, pudiéndose hacer las reservaciones a Mario, por el teléfono M-9961.

Rita Montaner volverá a presentarse cantando nuevas canciones.

Durante la comida de mañana actuará dos veces Veloz y Yolanda, a las 10 y a las doce de la noche.

Las reservaciones para la gran fiesta de la despedida de los notables bailarines son numerosas.

Lo asegura la brillantez del evento social.

DEL MIRAMAR YACHT CLUB.—Para el domingo próximo, en su gran casa de la Quinta Avenida, tienen anunciado un baile infantil el prestigioso Miramar Yacht Club.

Trátase del tradicional baile en honor de los niños asiduos al Miramar, que a juzgar por el entusiasmo despertado se verá concurridísimo.

Habrá rifas y regalos.

Y se bailará con una magnífica orquesta.

EN RIVIERA.—Hoy habrá gran concurrencia en el teatro «Riviera».

Se exhibe, complaciendo innumerables peticiones, la producción histórica más lujosa y espectacular que nos ha dado la pantalla, «La vida privada de Luis XIV».

Está interpretada esta cinta principalmente por Dorothea Wieck y Renata Muller.

Se completa el programa con la interesante cinta «Un tipo con suerte», por Bill Boyd.

OPERADA.—En el Instituto Clínico de la Habana, ha sido sometida a una difícil intervención quirúrgica la gentil señorita Esperanza Valdés Rodríguez.

Dicha intervención estuvo a cargo de uno de nuestros más eminentes cirujanos, el doctor Gonzalo E. Aróstegui, director de ese centro benéfico.

Muy satisfactorio es el estado de la paciente.

LES CAUSERIES FRANCAISES.—En la residencia de la elegante dama Cheita Tagle de Alfonso, en el Vedado, se efectuará hoy, a las nueve y media de la noche, la reunión semanal del grupo «Les Causeries Francaises».

El profesor Pierre Lamerle, director de dicho grupo, hablará sobre un tema de sumo interés: «Le Secret de Jeanne d'Arc».

El joven conferenciante explicará con voz clara y perfecta dicción, la misión unificatriz de Juana de Arco, su odiosa condenación y su suplicio.

Los aficionados a estas veladas intelectuales pueden dirigirse a la señorita Chicha Recio, secretaria del grupo, por el teléfono FO-1047.

EL ALMUERZO DE ANA MARIA BORRERO.—Continúan las adhesiones para el almuerzo de Ana María Borrero, con motivo de sus éxitos artísticos en sus largos años de labor.

Tendrá efecto, como saben todos, el sábado 6 de marzo, a la una del día, en el Vedado Tennis Club.

Entre las últimas adhesiones cuéntanse las de María Martín de Do.z, Mirta García Vélez de Miranda, viuda de Rivera, Noemí Rivera, Estela B. de Cañal, Justina Barrachina, Oliva Losa de Martínez, Elvira de Armas de Fritot, Rosa Pelleyá de León, Carmela Berenguer de Abascal, Mercedes Ulloa, Celia Alvarez Rius de Gómez, Elena de Arcos de Lebredo, Sofía Frada de Cisneros, Fela Mederos viuda de Fernández y Natalia Betancourt de Crespo.

EL MINISTRO DE POLONIA.—Llega hoy a nuestra capital el nuevo ministro de Polonia, conde Potoski, ilustre noble polaco que figura como embajador de su país en Washington.

El distinguido diplomático viene acompañado de su esposa, la condesa Potocki, para presentar sus credenciales ante el Gobierno de Cuba.

Bien venidos.

(Continúa en la página ONCE)

Numerosos asilados en la Escuela de Ciegos Varona Suárez formulan cargos contra el ex-tesorero de dicha entidad

Abandonaron la instituvión y se acercaron al Secretario de Sanidad exponiéndole los hechos. Se ha ordenado una minuciosa investgación para depurar responsabilidades

Con la urgencia que el caso requiere, el Secretario de Sanidad y Beneficencia, doctor Zamora, dispuso ayer una amplia investigación en la denuncia formulada por los señores Tirso Hernández, Angel Rego, Manuel Pérez y otros, hasta el número de 14—que la firman imprimiendo sus digitales—todos ciegos y ex-miembros de la «Asociación Cubana de Ciegos», sita en la calle Calzada y 20, en el Vedado.

Exponen los señores antes citados que el pasado 8 de enero dicha institución celebró elecciones, a las que no concurrió el Tesorero saliente, señor José María Hidalgo, el que se ha limitado a remitir con los señores Vega y Ato dos pagarés de a 500 pesos cada uno otorgados por Miguel Pomar, a nombre de aquél con el 6% de interés anual, que vencieron en agosto y octubre pasados, temiendo ellos que, con motivo de sapérsele vencido al señor Hidalgo el plazo concedido por la Junta Directiva de la Asociación Cubana de Ciegos para hacer efectivos dichos pagarés, que no están legalizados en el Registro Mercantil, se declare insolvente el referido señor Pomar, perdiéndose el dinero que es propiedad de la institución.

Agregan los denunciantes que hasta diciembre último había en poder del referido Tesorero saliente la cantidad de $1882.54, de lo que han dado cuenta al Gobernador de la Habana; así como haber abandonado la Asociación mencionada los ciegos que estaban asilados, residiendo y comiendo en ella ahora varios familiares de los señores Alvisa, Azanza y otros que la dirigen hoy.

Finalmente le ruegan al Secretario de Sanidad disponga la supresión de la subvención de cincuenta pesos mensuales que da a la Asociación la Dirección de Beneficencia, mientras no se investiguen los hechos denunciados.

Primer Congreso Panamericano Silencioso

El Ministro de Cuba en la República Argentina ruega al Secretario de Sanidad y Beneficencia le informe oficialmente si en nuestro país existe alguna Asociación de Sordomudos o Instituto de Enseñanza de Sordomudos, pues la Asociación de Sordomudos de la Ciudad de Buenos Aires desea celebrar el 30 de junio próximo el Primer Congreso Panamericano Silencioso, teniendo interés en que nuestro país esté representado en el mismo.

La Secretaría de Sanidad informará a nuestro Representante Diplomático en la Ciudad del Plata que si hay en La Habana una academia de sordomudos, a la que trasladará la invitación hecha por la de aquella república hermana.

Las epidemias

Durante las últimas 24 horas los 124 jefes locales de sanidad reportaron la existencia de 6,512 casos de paludismo; 141 de fiebre tifoidea y 3 de poliomielitis, habiendo sido dado de alta de esta última enfermedad, el caso que existía en Jovellanos.

Renuncias, cesantías, ascensos, etc.

A propuesta del Secretario de Sanidad, doctor Zenón Zamora, el Jefe del Estado firmó ayer el siguiente movimiento de personal:

Aceptar la renuncia presentada por el señor Rafael García Rodríguez, como Jefe de Administración del Negociado de Archivo, Correspondencia y Registro de la Dirección de Beneficencia; declarar terminados los servicios del doctor José A. Mestre, como Abogado del Negociado de Investigación, y Saneamiento de Bienes de la Dirección de Beneficencia; ascender al doctor José Rodolfo Rodríguez Alvarez, a abogado del Negociado de Investigación de Bienes de la Dirección de Beneficencia con el haber anual de $2,100.00; y, nombrar a la doctora María Manuela Bretón, Jefe de Administración de 6a. Clase, abogado auxiliar de la Consultoría del Departamento, con el haber anual de $1,500.00.

Vendía leche con agua

Recibió ayer el Director de Sanidad un telegrama del Jefe Local de Guantánamo, informándole haber denunciado al Juez Correccional al lechero Alfonso Casanova, por expender leche con agua.

¿Se está Ud. RESFRIANDO?

Pronto! Pónga Ud. estas asombrosas gotas en la nariz. La tupidez y el deseo de estornudar desaparecen. La cabeza se despeja, y, por lo general, se impide que el resfriado se desarrolle.

VICK VA-TRO-NOL

Sigue firme la campaña contra la tuberculosis

En escuelas y en comercios se han pronunciado estos días notables conferencias

La campaña anti-tísica que viene librando cada vez con mayor éxito el Consejo Nacional de Tuberculosis, se lleva a cabo no solamente en la Habana sino en ciudades del interior que, como en Matanzas, se obtienen de ello un beneficio positivo. El doctor Miguel Beato, en la escuela privada «Consuelo Miranda», de la calle de Tello Lamar 50, pronunció una conferencia brillantísima sobre Profilaxis de la Tuberculosis, durante hora y media, siendo atentamente escuchado por un numeroso concurso de personas invitadas y las alumnas del plantel. El mismo profesional pronunció también otra conferencia de la misma índole en la escuela de Matanzas que dirige el señor Manuel Sánchez, en la calle de Daoiz 156 y, sucesivamente, en los planteles «Félix Varela», Escuela número 24, Escuela No. 5, Escuela número 26, Colegio «La Virgen Milagrosa» y Escuela que dirige la señora Felicia Aldazázal, en la calle de Jáuregui esquina a Manzaneda, así como en la emisora C M G H «La Voz de Matanzas».

En la Habana se han ofrecido últimamente conferencias de profilaxis anti-tuberculosa en la tienda de ropa de Neptuno y San Nicolás, por el Dr. Sentmanat; en la tienda de ropa de San Rafael y Aguila por los doctores Taboada y Vidal; en la casa comercial de Aguiar No. 136, por el Dr. Torre Rubio; en la tienda de ropa de Reina y Aguila, por los doctores Taboada y Vidal; en el almacén de Pedro Pernas, en Luyanó, por el Dr. Torre Rubio; en la tienda de ropa de Monte 55, por los Dres. Ferrer y Faz Tabío; en la papelería de Muralla 21, por el Dr. Torre Rubio; en el Club Deportivo de la calzada de Buenos Aires, por los Dres. Ferrer y Torre Rubio.

APRUEBA LA SECRETARIA DEL TRABAJO LA MODIFICACION DE ESTATUTOS DE 3 SINDICATOS

Se activará la repatriación de los antillanos concentrados en los campamentos de Pastelillo, tan pronto la Empresa Naviera de Cuba disponga de barcos. Los gremios de **buró**

A prpuesta de la Dirección General del Trabajo, el Secretario del ramo firmó ayer las siguientes Resoluciones:

Aprobando la modificación del Reglamento del Sindicato de Tarjadores o Chequeadores del Puerto de Guantánamo y al Reglamento de la Unión de Estibadores de Cárdenas, que se denominará en lo sucesivo «Unión de Estibadores y Jornaleros de Cárdenas»; la modificación del art. 44 Capítulo XIV de los Estatutos del «Gremio de Recortadores de Esponjas de Batabanó»; modificación del artículo primero de los estatutos del «Sindicato General de Obreros del Ramo de Construcciones».

Declarando que el cargo de Tintorero Químico ocupado por el señor Edward Scwinsky, con el patrono Havana Hosiery Co, requiere para su desempeño una particular habilidad práctica y en su consecuencia, debe considerársele exceptuado del cómputo del resto del personal de dicho patrono, a los efectos de la Ley de Nacionalización del Trabajo; aclarar que la autorización dada al Sindicato de Artes Gráficas de la Habana, S. A., con fecha 16 de mayo de 7235, para contratar tres técnicos extranjeros, tendrá validez durante un año, a partir de la fecha de su Resolución de ayer; y, finalmente, disponiendo la inscripción de la organización «Asociación de Obreros de las Plantaciones de Juraguá.

La repatriación de los antillanos

El Secretario del Trabajo realiza distintas gestiones para activar la repatriación de los antillanos que han sido llevados a los campamentos de concentración de Pastelillo, Nuevitas, Camagüey, con el fin de que sea mayor el número semanal que se reembarquen y no mil como se tenía pensado. Para esa finalidad se trata de obtener de la Compañía Naviera de Cuba que sitúe más barcos en condiciones de poder dedicarlos al tráfico entre Jamaica y Haití y la costa oriental de Cuba.

Los «gremios de buró»

La drástica medida dictada por el Subsecretario del Trabajo para acabar con los llamados «gremios de buró», ha dado como resultado la disolución de la organización obrera «Gremio de Braceros de Almacenes y Muelles, Exportadores e Importadores de Cárdenas», cuyos componentes son asociados al gremio legalmente inscripto denominado «Gremio de Playeros de Cárdenas» y que por los componentes de la misma, no se cumplían las disposiciones del Decreto sobre Sindicalización, ni el Reglamento aprobado para su funcionamiento.

El Subsecretario del Trabajo mantendrá en todo su vigor la disposición dictada para terminar de una vez con esos titulados gremios o sindicatos obreros y de trabajadores que sólo persiguen el obstruccionar la labor de los legalmente constituídos.

Defunciones ocurridas ayer en la Habana

Martha Sigler Miranda, blanca, 18 meses, Espada 26. Toxi infección intestinal.

Flora Ledo Vázquez, blanca, 71 años, Concordia 121. Cardio esclerosis.

Manuel Díaz Izquierdo, blanco, 24 años, Inquisidor 29 Tuberculosis pulmonar.

José Alonso Acabal, blanco, 31 años, Hospital Mercedes Neoplasia gástrica.

Belén Fernández Valdés mestizo, 74 años, J. Peregrino 59, Bronconeumonía.

Antonio Cárdenas Varela negro, 35 años J. Número 214. Tuberculosis pulmonar.

Pedro Noldet Mombú, mestizo, 23 años, Hospital Lebredo. Tuberculosis pulmonar.

José González, negro, 40 años. Primer Centro de Socorro. Tuberculosis vías respiratorias (autopsiado).

Celia Quintas Quintaas, blanca, 24 años, Hospital C. García. Nefritis crónica.

Lucía García Vidal, blanca, 37 años Hospital C. García, Nefritis crónica.

Clara Agüero Acosta, negra, 11 meses, calle 8 número 33. Meningitis tuberculosa.

Elena Díaz Rodríguez, negra, 29 años, Durege 63, Tuberculosis pulmonar.

Alberto Alonso Arias, blanco, 55 años Corrales 233. Cáncer abdominal.

Humberto Miranda negro, 31 días, Vigía, 25, Debilidad congénita.

Edelia Pedroso negra, 15 años H. C. García, Suicidio por el fuego.

José González Campos, blanco, 53 años, Cerro 659, Cáncer de la Laringe.

José Martínez Ochoa, blanco, 42 años, San Leonardo 15. Aortitis.

Antonio Luis Lloset, blanco, 56 años, Tenerife 74. Hemorragia cerebral.

Juana Fernández, blanca, 35 años, Calzada de Luyanó 134. Miocarditis crónica.

Jesús Vega Martínez, blanco, 18 meses. Hospital Mercedes. Bronconeumonía.

En Londres, donde no es posible negar que acontecen sucesos tan extravagantes como los que se registran frecuentemente en los dominios de Roosevelt, funciona desde hace tiempo una institución originalísima

Se denomina "Club de los Fracasados" y está integrada por individuos que navegaron sin fortuna en esta pícara vida

Aquí, llegaría a adquirir proporciones considerables un Club semejante, con que sólo nutriesen sus listas de asociados, políticos sin acierto

Aunque éxito más notado tuviera, si bien se advierte, un Club que fuese formado entre los que han navegado con no merecida suerte.

• • •

La voluntad tesonera vale de mucho para el buen éxito de toda aspiración, pero es en ello la suerte factor indispensable

De nada serviría a una mujer de buen gusto, querer confeccionar sus vestidos con preciosas telas de alta novedad, si no tuviera la suerte de hallar éstas, a muy bajo precio, en

LOS PRECIOS FIJOS
REINA AGUILA ESTRELLA

Aquí está la oportunidad de su vida!
Esta magnífica casa por UN PESO

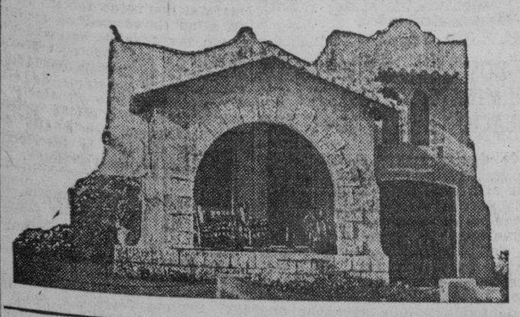

Por la reducida cantidad de $1.00 ofrecemos la oportunidad de adquirir este moderno chalet construido en la calle C entre 12 y 14, Reparto Almendares, bajo la dirección de Max Borges.

Esta rifa autorizada será por la Lotería Nacional.

Las papeletas están a la venta en las principales Tiendas, Hoteles, Librerías y en las

CATOLICAS CUBANAS
(SANATORIO LA MILAGROSA)
Calzada del Cerro 586. Habana

Pedidos: FO-3352; F-5696; F-3293; I-5148

Le invitamos a visitarla. Compre su papeleta hoy

Clínica Bustamante Núñez

AL SERVICIO DE TODOS LOS CIRUJANOS Y CLINICOS QUE LO DESEEN

Servicio a todas horas para fracturas y accidentes. Cirugía General. Garganta, nariz y oídos. Ojos. Partos. Laboratorio. Rayos «X». Departamento de Cáncer.

Médicos de Guardia a todas horas
J. esq. a 11 — Vedado — F-389

La combinación ideal!

LINTERNAS Y PILAS EVEREADY
PRODUCTOS GARANTIZADOS

M.E.C.D. 2016

G A C E T I L L A S

FAUSTO: «MI ESPOSA AMERICANA» Y «LA INDESEABLE»

El mejor programa «Paramount», exhibido en «Fausto», hasta la fecha es sin duda alguna el estrenado en el día de ayer y que vuelve a exhibirse hoy hasta el domingo, en todos los turnos, helo aquí: «Mi esposa americana» (My American Wife) las aventuras de un conde austríaco a quien un matrimonio por amor lleva a los Estados Unidos, él se casó por amor: ella por ser condesa, la suegra quiere lucir el aristócrata; el suegro duda que su yerno sirva para algo más que para ser conde... ¡un film vistoso y lleno de risa...! con el siguiente reparto: Francis Lederer, Ann Sothern, Fred Stone y Billie Burke.

El otro estreno lleva por título «La indeseable» (Valiant is the Word for Carrie) el drama eterno de la mujer de todos los tiempos. Un problema de permanente actualidad, expresado en escenas de emoción avasalladora, pero no es solamente por lo que vale como obra dramática, por lo que sobresale «La Indeseable» es su reparto, a más de los nombres de Arline Judge, John Howard e Isabel Jewell que son los actores que representan los papeles principales Helen Hayes, aparece en la pantalla como una cara nueva y como una estrella que no cede en nada a las mejores.

La función de hoy comienza a las 2 de la tarde, el horario es el siguiente «Mi esposa americana», se exhibe a las 3:45, 6:50 y 10 de la noche y «La Indeseable» a las 1:45, 5 y 8:05 de la noche.

Los precios: 30 centavos antes de las 6:30 y 40 centavos después.

El martes: «El demonio es un pobre diablo» con Freddie Bartholomew.

AUDITORIUM: «EL SECRETO DE KOENIGSMARK»

Continúan hoy en este elegante teatro, las triunfales exhibiciones de la formidable película: «El secreto de Koenigsmark», una de las mejores producciones cinematográficas de todos los tiempos, garantizada por sí misma dado su alta calidad y positivo valor artístico. Pierre Benoit el insigne escritor europeo, autor glorioso de «El Secreto de Koenigsmark», alcanzó con esta famosa novela, el más inmortal triunfo en el mundo entero. Y ahora el séptimo arte, para honrar su nombre, lleva a la pantalla su obra maestra, en un extraordinario alarde de grandiosidad y ajustamiento histórico. La interpretación fué confiada a tres sobresalientes figuras del cine sonoro: Elissa Landi, John Lodge y Pierre Fresnay, actuando todos de una manera impecable, singularmente plausible. Hoy en nuestras tandas preferentes de 5:15 y 9:45, con Revista y cartón en colores de Walt Disney, nuevas exhibiciones de «El secreto de Koenigsmark». A las 4:00 y 8:30: «La procesión de los dólares» divertidísima película por Leila Hyams, Roger Pryor y Edgar Kennedy. Precios: Luneta, (todo el día). Mayores 40 centavos. Niños 20 centavos. Tertulia 10 centavos.

El lunes: Paramount presenta programa doble de estreno: Francis Lederer y Ann Sothern en la fina película musical «Mi esposa americana» y Gladys George, John Howard y Arline Judge en la interesante joya «La indeseable». El miércoles: R. K. O. Radio presenta la formidable y sensacional producción: «Bajo el puente» o «Yo vengaré a mi padre» (Winterset). El viernes: La nueva bellísima estrella Dorothy Lamour en su primer triunfo cinematográfico: «La reina de la selva» y Bing Crosby en «Amor en fuga».

TRIANON: EXITO DE «MI ESPOSA AMERICANA»

La gran Compañía productora Paramount, que hace poco nos ofreció la lindísima película musical «Champagne Waltz», nos deleita ahora nuevamente con otros de sus hits: la preciosa y fina producción musical «Mi esposa americana», el maravilloso triunfo del magnífico actor Francis Lederer y la seductora rubia Ann Sothern, todo en un exquisito y lujoso ambiente, con bellas canciones, lindas mujeres y un originalísimo y divertido argumento, cuyo interés no decae en todo el desarrollo del film. Colaboran con estas dos favoritas estrellas, tres populares artistas como Billie Burke, Fred Stone y Grant Mitchell. Hoy en nuestras tandas elegantes de 5:15 y 9:45, con revista y cartón en colores, nuevas triunfales exhibiciones de «Mi esposa americana». En las tandas de 4:00 y 8:30: la nueva estrella Gladys George con John Howard y Arline Judge en la super-joya titulada: «La indeseable». Precios: Luneta, tarde 30 centavos. Noche 40 centavos. Niños 20 centavos. Tertulia mayores 15 centavos. Niños 10 centavos.

El lunes: «El secreto de Koenigsmark» la sensación de la presente temporada, según la conocida novela de Pierre Benoit e interpretada por Elissa Landi, John Lodge y Pierre Fresnay y a petición nuevas exhibiciones de «Tres señoritas a la moderna». El miércoles: Dos estrenos Paramount: «Hollywood Boulevard», la vida íntima de las estrellas de Hollywood, por John Holliday, Marsha Hunt, Robert Cummings, Esther Ralston y varias estrellas del cine silente y «Radio Bar» producción musical en español.

NEPTUNO: «EL HOMBRE QUE VIVIO DOS VECES»

Hoy, solamente hoy, presenta este teatro, la terrífica y originalísima producción de la Columbia, titulada: «El hombre que vivió dos veces» con Ralph Bellamy, Marian Marsh e Isabel Jewell. Completa el programa la producción musical «Dinero del Cielo» con Bing Crosby, Madge Evans y la malcriadísima chiquilla Edith Fellows. Los precios como siempre: 15 centavos entrando antes de las 6:30 y 20 centavos después. Niños a todas horas 10 centavos.

Mañana, la reinecita del cine, Shirley Temple, superando todos sus anteriores triunfos en la lindísima producción: «Princesita de arrabal» y la hermosísima joya «Sublime engaño» con Claire Trevor, Evelyn Venable, Jane Darwell y Arline Judge, y el episodio número 10 de «Drummond el aviador», titulado «La montaña de Jade».

El lunes, la sensación estelar de 1937, Deanna Durbin, en la película más linda de los últimos 10 años, «Tres señoritas a la moderna» y Doris Nolan y Michael Whalen en «Yo no me caso».

El martes, Maurice Chevalier, en «El amante vagabundo» y Peter Lorre en «El hombre que sabía demasiado».

El miércoles, dos colosales producciones juntas: «Sublime Obsesión» con Irene Dunne y Robert Taylor y «Magnolia» con Irene Dunne.

PAYRET: «EL POBRE PEREZ» Y «LOS 3 BERRETINES»

Triunfa el cine argentino en el «Payret». «El pobre Pérez» ha sido un éxito resonante. Es una película llena de gracia, de buen humor, de episodios originales, de acción sugestiva y con un mosaico de tipos que es de lo más original y simpático que puede imaginarse.

Pero, aparte de los valores de argumento y de ambiente que tiene esta estupenda producción, es de admirarse en ella la labor personalísima, magnífica, insuperable, de Pepe Arias, el gran actor argentino, que es ya en toda la América y principalmente en La Habana una gran atracción de taquilla.

«El pobre Pérez», se exhibe hoy con otra graciosa película argentina: «Los tres berretines».

Revista y cartón completan este programa doble, a base de películas habladas en nuestro idioma y de las cuales ha hecho «Payret», una verdadera especialidad.

La función es continua desde las 2. Los precios: 20 centavos los mayores antes de las 6 y media y 30 centavos después de esa hora. Los niños 15 y la tertulia 10 centavos, a todas horas.

Mañana: «El pobre Pérez», que es un formidable éxito de risa y «El caballo del pueblo».

MARTI: EXITO DE CONSUELO Y SALVADOR QUIROS

Formidable por todos conceptos ha sido el éxito alcanzado por los magníficos cancioneros mejicanos Salvador y Consuelo Quirós, contratados directamente de Buenos Aires por la empresa del radio-escenario. Todos los números ofrecidos por Salvador y Consuelo Quirós entusiasmaron al público que agotó las localidades. Hoy volverán a actuar en los turnos de 5 y 30 y 10 de la noche, brindando números completamente nuevos. Canciones rancheras, boleros y corridos mejicanos. En estos shows también actuarán la simpática pareja integrada por Alberto Garrido y Federico Piñero. Brindarán sus acostumbrados duettos cómicos que tanto gustan al público habanero. El acompañamiento musical estará a cargo de la magnífica orquesta que dirige el maestro Alfredo Brito. Estos shows son trasmitidos por radio, anunciando Raúl Vianello. La función cinematográfica comienza desde la 1 y 30, exhibiéndose dos soberbias producciones. Ellas son: «Hijo y Rival», formidable joya de los Artistas Unidos, cuyos roles centrales están a cargo de dos favoritos del público habanero: Joel McCrea y Edward Arnold. Emoción... exquisita trama... situaciones plenas de dramaticidad... diálogo ágil y fresco. Se completa el programa con comedias y revistas. Solo 20 centavos vale antes de las 6 y media y 30 centavos después. Niños 15 centavos a todas horas. Tertulia 10 centavos antes de las 6 y media y 15 centavos después. El domingo a las 10 de la mañana gran homenaje a Popeye con cartones y show de niños. Niños 15 centavos y 20 centavos los mayores. No pierda esta función infantil. El lunes un hit que todos esperaban con verdadera ansiedad: «Echales Guindas al Pavo» de Alberto Garrido, actuando Alicia Rico.

ROXY: «MARIA ESTUARDO, REINA DE ESCOCIA»

Una de las más fastuosas producciones del año, la gigantesca obra cinematográfica de la R. K. O. Radio «María Estuardo, Reina de Escocia», desfilará hoy por la pantalla gigante del elegante «Cinema Roxy», complaciendo numerosas peticiones que se nos vienen haciendo por nuestros favorecedores. «María Estuardo, Reina de Escocia», es un film maravilloso no solamente por su valor histórico, en que se puede apreciar todas las desgracias que causaron a la bellísima reina las intrigas de la Reina Isabel, sino por la magnífica interpretación de sus principales protagonistas, Katharine Hepburn y Fredric March, dos refulgentes estrellas de Hollywood. Completa el programa una preciosa variedad titulada «Holanda», y la chistosísima comedia, «Los sacamuelas», por los insuperables cómicos Wheeler y Wolsey. Precios como siempre: 15 centavos por la tarde, 20 centavos por la noche. Tertulia familiar y niños 10 centavos.

Mañana: desde las 3 función hasta las 8, con cartón, episodio de «Rrummond el aviador», «Una cita peligrosa», por William Powell, y estreno de «La esposa de su hermano», con Robert Taylor y Bárbara Stanwyck. El domingo a las 10 de la mañana gran tanda infantil con 6 primorosos cartones en colores, 2 sensacionales episodios, y 20 insuperables números de variedades, entre los que figuran tangos, canciones, tap-dance, y otros actos colosales por los hermanos Justiniani (Campeones de Tap del Radio-escenario Martí); la monísima niña cancionera Minin Bullone, la reinecita de la rumba, Olguita Justiniani y otros números colosales. A la 1:30 otra estupenda matinée.

RIVOLI: «REBELION» Y «CAZADORES DE MOMIAS»

«Rívoli», sito en la calle 4 y 5 Reparto «La Sierra», teléfono FO-1130.

Hoy un gran programa en este elegante y cómodo cine, dos superjoyas de estreno se anuncia para las tandas de 4 y media y 8 y media Los cazadores de Momias» la soberbia cinta de Whoolsey y Whooler y el formidable drama de acción y espectaculares escena titulado: «Rebelión» por Bárbara Stanwyck. Los precios que regirán serán: 15 centavos en la tanda y 20 centavos por la noche. Los niños siempre 10 centavos.

Mañana: Grandiosa matinée empezando a la 1:30 y terminando a las 4 y 45, exhibiéndose la serie completa titulada: «La aldea muerta», que interpreta el rey de los cow boys Buck Jones y Madge Bellamy. Esta serie consta de 12 episodios o sea 24 rollos.

Los precios para esta matinée serán: 15 centavos mayores y 10 centavos niños. A las 4 y media y 8 y media: «Tres señoritas a la moderna» y «Yo no me caso». El domingo, otra formidable tanda infantil a las 10 de la mañana, estrenádose 14 bonitos cartones. Por la tarde y noche: «El Jardín de Alah» y la «Ley de la Sangre», episodios y variedad.

REINA: «EL ROSAL BENDITO»

Con los precios populares a base de 15 centavos la luneta hasta las seis y medias y 20 centavos después, volverá a exhibir hoy en el super-Cine de Reina y Rayo, teléfono M-2272 y M-4313, las dos grandes producciones que se estrenaron ayer.

A las dos comenzará la función y el programa es el siguiente: «Una revista Paramount Sound News», la bonita variedad «Parece increíble» y «Los fresco de la flota» es el material corto: «Rivales eternos» con Jack Holt, Luise Henry y Guinn William. No deje de ver la graciosa película toda hablada en español: «El rosal bendito» por Gloria Morel y J. J. Martínez Casado. La entrada a tertulia familiar costará 10 centavos y los niños a todas horas pagarán 10 centavos.

Mañana: «El hombre que vivió dos veces» y «Princesita de arrabal». El martes: «El Club de los Suicida» y «El amante vagabundo». El jueves: homenaje a Robert Taylor. «La esposa de su hermano» y «Melodía de Broadway».

RIALTO: «LA TRAGEDIA DE MAYERLING»

El era el heredero de uno de los más codiciados tronos de Europa. Ella era una baronesita encantadora orgullo de la sociedad vienesa. El amor los juntó. Pero la cruel e inexorable «razón de Estado» se metió por medio y un día el Archiduque Rodolfo de Hapsburgo y la linda María Vetsera, aparecieron muertos en el histórico castillo de Mayerling. Vea este conmovedor episodio histórico en «La tragedia de Mayerling», monumental producción, de gran lujo, que se exhibe en el «Rialto» y que tiene por principales intérpretes al apasionado actor Charles Boyer y a la deliciosa actriz Danielle Darrieux.

«La tragedia de Mayerling» se exhibe hoy, en función continua desde las 2 y 15, con «El buscador de horizontes», por George O-Brien, revista y cartón. Precios: 15 centavos los mayores antes de las 6 y 30 y 20 después. Niños 10 centavos a toda hora.

El domingo, formidable matinée a la 1 y 15.

El lunes, «El club de los suicidas», por Robert Montgomery y Rosalind Rusell.

LARA: «SUERTE A MEDIAS». 10 CTS.

Un original programa anuncian para hoy las carteleras del elegante y favorecido cine familiar «Lara», de Prado y Virtudes, con el teléfono M-2421, el que forman dos magníficas películas que mucho han de gustar a los asiduos a este simpático cine.

En función continua de 2 a 11 y 30 de la noche se exhibe revista, comedia, estreno de la magnífica, deliciosa y original producción «Suerte a medias» con Joan Bennett y Joel Mc Crea y estreno de la preciosa y colosal producción «Juventud bravía» con June Martell y Robert Young.

Rige el popularísimo precio de 10 centavos la luneta a todas horas. Entre y salga cuando quiera.

Mañana: «Canta, bandolero, canta», joya musical con el tenor Nino Martini y «El pequeño lord» con el niño Freddie Bartholomew.

El domingo: gran programa con «La danza de los piratas», joya musical toda en colores. «Burbujas de champagne», comedias y cartones.

PRADO: «RUMBA Y BOLERO» CON GEORGE RAFT

Para hoy anuncia «Prado», como homenaje al gran actor George Raft y la adorable actriz Carol Lombard, en sus dos mejores producciones «Rumba», una interesante aventura de un bailarín cubano y «Bolero», la más grande producción musical que se ha filmado inspirada en la música inmortal de Ravel. Además completará el programa la Variedad de Imperio Argentina «Buenos días», toda hablada y cantada en español. Todo esto por el más bajo precio, 10 centavos luneta o preferencia. Comenzando la matinée como de costumbre a las 2.00, y las tandas a las 5.00 y 8 y 15. Mañana, Dolores del Río más atractiva e interesante que nunca en «Yo vivo para amar» y la emocionante joya «El Rey de la plata», por Edward G. Robinson. El domingo, Loretta Young y Franchot Tone en «Una hora en blanco», y Robert Taylor en «Lobos de Broadway».

VERDUN: «FURIA» CON SILVIA SIDNEY

Un magnífico programa presenta hoy la empresa del simpático «Verdún», de Consulado 120, teléfono A-9206 comenzando la función a las dos de la tarde con la revista internacional Universal, un cartón y una graciosa comedia. «Furia» la extraordinaria producción dramática magistralmente interpretada por Silvia Sidney y Spencer Tracy cubre los turnos preferentes exhibiéndose además la dinámica cinta por Jac Benny y Ted Healy «En la Estratósfera».

Los precios como de costumbre: 15 centavos antes de las seis y media y 20 centavos después. Niños y la comodísima tertulia 10 centavos a todas horas.

Mañana, «El reverso de la Medalla» por Irene Hervol y «Furia» por Silvia Sidney y Spencer Tracy.

El lunes: «Ayúdame a vivir».

ACTUALIDADES Y ESMERALDA: MAGNIFICOS PROGRAMAS

Grandioso programa, ha combinado para hoy el confortable y concurrido cine de las familias «Actualidades», de Monserrate 8 y 10. De 2 a 11 y 30 de la noche se exhibe revista, comedia, estreno de la magnífica, regia y emocionante producción «Acusada» con Dloores del Rio y Douglas Fairbanks Jr. estreno del formidable, intenso drama «Pimpinela escarlata» con Merle Oberón y Leslie Howard y estreno del episodio 7 de la super-serie «El caballero fantasma» con Buck Jones. Mañana: homenaje a Robert Taylor con «La divina coqueta», «Lobos de Broadway,» «El que la hace la paga» y regalo de fotos.

Esmeralda,» el coquetón y simpático cine familiar, de Monte número 242 (Cuatro Caminos) ofrece formidable programa hoy, pues en función corrida de 2 a 11 y 30 exhibe revista, comedia, estreno de la magnífica y emocionante producción «El fantasma del radio« con Ralph Forbes y Viviene Osborne y estreno de la sensacional, formidable joya «Camino de la gloria» con Fredric Mach, Warner Oland y otros. Mañana: «Canta y no llores» y Valiente hasta el fin».

MAJESTIC: «ESTUDIANTINA»

Colosal programa ha confeccionado hoy el coquetón teatro «Majestic» de Consulado 116, con el teléfono M-4477, comenzando la regia función a las dos de la tarde con el siguiente desfile de joyas por su regia pantalla; una revista Fox John Wayney y el famoso actor de la pantalla en la interesante producción titulada «El terror de Texas», y la monumental super-producción de un argumento encantador y sublime en que el amor y la tragedia juegan papel importante se titula esta magna obra «Estudiantina» siendo interpretada maravillosamente por Walter Abel y Hugh Hebert. Los precios que rigen son los de costumbre, hasta las seis y media de la tarde luneta o preferencia 10 centavos, después 15 centavos luneta o preferencia. La comodísima tertulia con magníficas butacas damas y niños 5 centavos, caballeros 10 centavos a todas horas.

Mañana: «Dos pares de mellizos» (por el Gordo y el Flaco) y «El misterio de la capa española» por Helen Tweeltrees. Pronto: «Vals Champagne», «Furia» y «Radio Bar».

FLORENCIA: «RITMO LOCO» Y OTRAS

El mejor programa que combinarse puede lo ofrece hoy el predilecto y confortable cine familiar «Florencia», de San Lázaro y San Francisco, con el teléfono U-6758.

En función continua de 2 a 11 y 15 se exhibe revista, comedia, estreno de la deliciosa, regia y extraordinaria joya musical «Ritmo loco» con Ginger Rogers y Fred Astaire y estreno de la preciosa, regia y original producción «Los escándalos del Conde» con Ann Shothen y Gene Raymond.

Precios: luneta 10 centavos hasta las 6 y 30 y mayores 15 y niños 10 después.

Mañana: «Furia» con Siliva Sidney y Spencer Trancy y «Todo corazón».

El domingo: «Corazones extraviados», «Furia» y otras atracciones.

OLIMPIC: «EL HOMBRE QUE VIVIO DOS VECES»

«Olimpic», en Línea y B, en el Vedado, con el teléfono F-6263, de la cadena Alvarez-Hernández.

Hoy, en tandas elegantes de 4 y 45, y 9 y 45 Revista Semanal y gran éxito de la sensacional, formidable super-producción de gran argumento «El hombre que vivió dos veces» con Ralph Bellamy y Marion March.

A las 6 y 30 y 8 y 30, se exhibe la comedia «Don Juanillo» y la deliciosa cinta musical «Dinero del cielo» con Bing Crosby y Madge Evans.

Precios: Mayores 15 centavos en la tanda y 20 centavos por la noche. Niños y tertulia 10 centavos a todas horas.

Mañana: la joya en español «El Rosal Bendito» con Gloria Morell y «Vanidad herida» con Mirna Loy.

El domingo: «La casa correccional», «El Rosal Bendito», cartones y episodio número 1 de «Las aventuras de Frank Merriwell.»

VEDADO: DIA DE LA RISA

«Vedado», en la calle B, entre 27 y 29, en el Vedado, con el teléfono F-3128, de la cadena Alvarez-Hernández.

Hoy ofrece este elegante cine extraordinario programa cómico, exhibiéndose a las 5 y 9 y 45, revista semanal y la jocosísima y extraordinaria super-comedia de largo metraje «Dos pares de mellizos» con los ases de la risa Stan Laurel y Oliver Hardy (El gordo y el flaco)

A las 6 y 30 y 8 y 30 se exhibe la preciosa, original y grandiosa joya musical «Una noche en la ópera» con los populares cómicos Hnos. Marx y Ketty Carlisle.

Precios: Mayores 10, niños 5 y tertulia 10, en la tanda, y mayores 15 y niños y tertulia 10 centavos por la noche.

Mañana: «Estudiantina» y «Furia» con Silvia Sidney.

El domingo: «Furia», episodio número 1 de «El caballero fantasma», comedias y otras atracciones.

TOSCA: «LOS HEROES DEL BARRIO»

«Tosca», en 10 de Octubre, 54, entre San Francisco y Concepción, en la Víbora, con el teléfono I-3099, de la cadena Alvarez-Hernández.

Hoy, en tandas de 5 de la tarde y 8.30 de la noche, se ofrece regio programa en español, exhibiéndose revista semanal, estreno de la deliciosa y original joya en español «Noches de Buenos Aires», por Sofía Bozán y Severo Fernández, y estreno de la grandiosa y conmovedora super joya hablada en español «Los héroes del barrio», con el gran barítono Pedro Terol.

Precios: mayores 15 cts. en tanda y 20 cts. por la noche. Niños y tertulia 10 cts. a todas horas.

Mañana: «Furia», con Silvia Sidney y Spencer Tracy, y «Un Adán sin Eva».

El domingo: «Tuya si la quieres», «Furia», episodios, comedia, etc.

MODERNO: «EL ROSAL BENDITO» (EN ESPAÑOL)

Continúa con éxito extraordinario el poderoso y atrayente programa compuesto por dos estrenos Latino Films, en español, constituyendo un verdadero acontecimiento. El programa es como sigue: «El rosal bendito», genial interpretación de J. J. Martínez Casado, Gloria Morel y Manolo Noriega; «Compañeros», de Pedro Quartucci y Nury Montse; el cartón en colores «Mickey el bombero» y un «Paramount News». Los precios son los del segundo turno: 10 cts., 15 cts. y 20 centavos.

Mañana y el domingo: «La tragedia de Mayerling», de Charles Boyer y Danielle Darrieux; «Modelo de virtudes», de Bruce Cabot y Grace Bradley; el episodio 14 de «El caballero fantasma», comedias, cartones y revistas.

El lunes: «La tragedia de Mayerling», de Charles Boyer y Danielle Darrieux, y «Sublime engaño», de Claire Trevor y June Darwell. Los precios populares: 10 cts., 15 cts. y 20 centavos.

El martes y el miércoles: «El calvario de una esposa», de Consuelo Frank y Juan Orol, totalmente hablada en español. Precios: 10 cts., 15 cts. y 20 centavos.

NORMA: «CANTA Y NO LLORES»

González y Gradaille, afortunados empresarios del elegante y coquetón cine familiar «Norma», de Concha y Luyanó, con el teléfono X-2021, siguen ofreciendo a sus favorecedores los mejores programas y dígalo si no, el que han combinado para hoy:

En tanda a las 5 y nocturna a las 8.30 se exhibirá revista, comedia, estreno de la formidable y sensacional producción «Doctor Sócrates», con el gran actor Paul Muni, y estreno de la bellísima, regia y extraordinaria super joya musical «Canta y no llores», con Al Jolson, Wipifred Shaw, Sibil Jason y otros.

Precios: damas y niños 5 cts. y caballeros 10 en la tanda y mayores 10 y niños 5 por la noche.

Mañana: «Las de Caín», con Clark Gable y Marion Davies, y «Rivales de amor».

El domingo: «El crimen de un aristócrata», «Las de Caín», episodios y otras atracciones.

WILSON: «EL MAGNIFICO BRUTO»

«Wilson», en Belascoaín y San Rafael. U-5863. 10 centavos de 1.30 a 6.30 y 15 centavos después. Niños, 10 centavos a todas horas.

Hoy, tarde y noche, la revista semanal (La Voz del Mundo). las super atracciones «El magnífico bruto», estupenda super atracción joya Universal, interpretada por Víctor McLaglen y Binnie Barnes, y «Sublime obsesión», super producción extraordinaria, interpretada por Irene Dunne y Robert Taylor.

A las 5 p. m. «El magnífico bruto», por Víctor McLaglen y Binnie Barnes, y «Sublime obsesión», por Robert Taylor e Irene Dunne.

Mañana, programa extraordinario con «Ramona», sublime producción toda en preciosos colores, interpretada por Loretta Young, Kent Taylor y Don Ameche, y «Rivales eternos», estupenda atracción, interpretada por Jack Holt.

El lunes: «Ayúdame a vivir» (la producción cumbre del año), toda en español, por Libertad Lamarque.

El martes: «Nueve días reina», regio espectáculo, interpretado por Nova Philbean.

Escenario y Pantalla

DAISY MENDOZA EN RECITAL

Muy pronto, el domingo 7 de marzo a las diez de la mañana, tendrá oportunidad el público habanero de escuchar a una soprano dotada de voz bellamente timbrada, que ha sido becada por la Secretaría de Educación, para ampliar sus estudios en el extranjero. Daisy de Mendoza, ha combinado un bonito e interesante programa para su recital, que contiene composiciones de Buzzi Peccia, Sibella, Puccini, Verdi, y los cubanos Arturo Guerra y César P. Sentenat. Sergio Navarro la acompañará al piano ejecutando a su vez un grupo de obras de Chopín, Liszt. Paradies y Mendelssohn.

Las localidades se venden en Morro y Genios, edificio Gómez apartamento 205 y también se obtienen llamando a las oficinas del Bureau Musical de la Habana, F-3547.

El concierto de Daisy de Mendoza será un acontecimiento social y artístico.

En el «Principal de la Comedia».

REY DE LA TORRE EN EL LYCEUM

Rey de la Torre, el joven y valioso guitarrista cubano, dará esta tarde, a las 5 y 30, un concierto en el «Lyceum», con el siguiente programa:

I Dos Pavannas núms. V y VI, Milán (1535); Minuetto, Sor; Preludio, Allemande, J. S. Bach; Fuga (de la primera Sonata para violín solo).

II El Testament d'Amelia (melodía popular catalana armonizada por Llobet); Canción Mexicana, Ponce; Danza Española número 5. Granados-Llobet; Sevillanas, de Albéniz-Llobet.

III Ecos del Paisaje (de Evocaciones Criollas), A. Broqua; Homenaje a Debussy, de Falla-Llobet; Fandanguillo, de Turina-Segovia; y Canción del «Fuego Fatuo» (del «Amor Brujo», de Falla.

ALMUERZO HOMENAJE EN EL «CENTRO DE VENDEDORES»

La Sección de Orden y Recreo celebró últimamente su junta extraordinaria, habiéndose acordado conmemorar el quinto aniversario de la fundación del «Centro de Vendedores Comerciales» con un almuerzo, en el local social, el domingo 7 de Marzo, a la una p. m.

En dicho acto se hará entrega de los diplomas de Honor que la Junta General otorgó a los estimados asociados, señores Cándido Tagle, Francisco Villamarín, José Rodríguez Avila y Rafael Molina.

A todos los asociados se les está enviando una circular y un ticket para el almuerzo-homenaje, cuyo valor, de un peso cincuenta centavos, puede hacerse efectivo en las oficinas del Centro, hasta el jueves 4 de marzo, advirtiendo que no tendrá validez el ticket si no lleva la contraseña social de haber sido pagado.

El «Centro de Vendedores Comerciales» ruega la asistencia del mayor número posible de asociados, en vista del acontecimiento que se conmemora y del justo homenaje que se rinde a los compañeros arriba citados.

FIESTA DE LOS ANDALUCES

El prestigioso «Centro Andaluz de la Habana», del que es presidente nuestro particular amigo el doctor Francisco Barroeta, anuncia para mañana, día 27, un brillante baile de disfraz, el que será amenizado por aplaudidos conjuntos capitalinos.

De más está decir que dicho acto resultará muy brillante, como todos los que celebran los andaluces.

MAXIM: «AYUDAME A VIVIR» CON L. LAMARQUE

El favorito y elegante cine familiar «Maxim», de Bruzón y Ayestarán, con el teléfono U-7049, con la mejor proyección, sonido perfecto, confortable y amplia sala y programas regios, pasará hoy por su pantalla dos magníficas películas, que mucho público han de llevar a su cómoda sala.

En tanda a las 5 y función nocturna se exhibe revista, comedia, estreno de la preciosa, regia y original super joya toda en español «Ayúdame a vivir», con Libertad Lamarque, y estreno de la magnífica y colosal producción de original argumento «La aldea dormida», con Virginia Weidler.

Mañana: grandioso programa comenzando a la 1.30 de la tarde, exhibiéndose «Princesita de arrabal», la última creación de la pequeña Shirley Temple; «Juventud dorada», comedia y episodio.

El domingo: en matinée, tanda y noche: «Máter nostra», por Esperanza Iris; «Chan en la pista», comedias y episodios.

INGLATERRA: «EL MAGNIFICO BRUTO»

«Inglaterra», en San Rafael y Consulado, M-5527. 10 centavos de 1.30 a 6.30 y 15 centavos después. Niños, 10 centavos a todas horas.

Hoy, tarde y noche, la revista semanal (La Voz del Mundo), las atracciones «El magnífico bruto», estupenda super atracción joya Universal, interpretada por Víctor McLaglen y Binnie Barnes, y «Sublime obsesión», regia joya extraordinaria, interpretada por Irene Dunne y Robert Taylor.

A las 5 p. m. «El magnífico bruto», por Víctor McLaglen y Binnie Barnes, y «Sublime obsesión», por Irene Dunne y Robert Taylor.

Mañana, programa extraordinario, con «Ramona», super producción toda en tecnicolor, interpretada por Loretta Young, Kent Taylor y Don Ameche, y «Rivales eternos», atracción especial Columbia, interpretada por Jack Holt.

El lunes: «Ayúdame a vivir» (la producción cumbre del año, interpretada por Libertad Lamarque.

El martes próximo: «Nueve días reina», regia joya extraordinaria, interpretada por Nova Philbean.

CUBA Y SALON ROJO: ORIGINALES PROGRAMAS

Un original y valioso programa anuncian para hoy las carteleras del elegante cine familiar «Cuba», de Suárez y Corrales. En tanda y noche se exhibe revista, comedia, estreno de la magnífica y original cinta «La princesa O'Hara», con Chester Morris, y estreno de la formidable y conmovedora producción en español «Judas», con Josefina Escobedo. Precios popularísimos. Mañana: «La mujer que supo amar» y «La canción del olvido».

Día de la risa es el de hoy en el confortable y elegante cine de las familias «Salón Rojo», de Monte y Antón Recio. En tanda a las 5 y nocturna a las 8.15, se pasa por la pantalla revista, los más preciosos cartones y las más jocosas comedias cortas y por último, la jocosa y original joya musical «¿Hombre o ratón?», con el popular cómico Eddie Cantor. Rigen precios popularísimos como de costumbre. Mañana: «Ayúdame a vivir» y «La huerfanita redentora».

UNIVERSAL: «DINAMITA OCULTA»

Sensacional programa anuncia para hoy el concurrido cine «Universal», de Egido, entre Muralla y Sol, el predilecto de la barriada por sus muchas comodidades, precios populares y programas magníficos.

Hoy, en función corrida de 1 a 11 se exhibirá revista, chistosa comedia, estreno del emocionante y formidable drama del oeste de argumento de mucha acción «Dinamita oculta», con Charles Starrett, y estreno de la sensacional y muy emocionante producción «La sombra siniestra», con Lon Chaney, Jr.

Precios: damas y niños 5 cts. y caballeros 10 cts. antes de las 6.30, y mayores 10 y niños 5 después.

Mañana: grandioso programa con «La danza de los piratas», joya musical en colores; «Los escándalos del Conde», y los episodios 7 y 8 de la serie «La mano que aprieta».

El lunes: «La misión secreta» y «Las aventuras del Sub Express».

BELGICA Y VIOLETA: ESTUPENDOS PROGRAMAS

«BELGICA».—«La bailarina», Joan Crawford y Clark Gable.—Damas, 05

Hoy, en todos los turnos de este cine familiar, se estrena una copia nueva de la sensacional producción «La bailarina», por Joan Crawford, Clark Gable, Fred Astaire y Edward Arnold, y como complemento se estrena la producción por Spencer Tracy «La voz que acusa», comedias, cartones y noticiarios. Los precios son de cinco centavos damas y niños en la matinée y tanda. Mañana: la divina producción «Pies inquietos», por Ben Lyon y Joan Marsh. El domingo: «El fantasma de la radio» y «Pies inquietos». Para el lunes 1o.: «Judas», en español. El día 2, el día de la risa, con las comedias y los cartones que fueron premiados en el año 1936.

«VIOLETA».—«Fugitivos» y «Víctor Victoria».—Precios populares

Un gran programa a precios populares es el que presenta este cine de Monte y Rastro, en todos los turnos se pasa «Fugitivos», producción «Ufa», por Hans Albers, y «Víctor y Victoria», otra gran producción de un magnífico argumento, comedias, cartones y noticiarios. Mañana: «Canta, bandolero, canta», por Nino Martini y la bella estrella Ida Lupino. El domingo, grandiosa matinée, con comedias por Stan Laurel y Oliver Hardy, cartones en colores, «Aún así te quiero» y «Canta, bandolero, canta».

SOCIEDADES ESPAÑOLAS

EL CUERPO FACULTATIVO DE LAS «HIJAS DE GALICIA» FUE PRESENTADO A LOS NUEVOS DIRIGENTES, EN UN ACTO DE POSITIVA TRASCENDENCIA. HABLARON CASTRO Y BARRERA

Como se esperaba, resultó brillante el acto celebrado en el magnífico sanatorio «Concepción Arenal», con motivo de la presentación del Cuerpo Facultativo a la nueva Junta Directiva de «Hijas de Galicia».

Nutrida concurrencia se congregó a las diez de la mañana, en el espacioso local-comedor, escogido de antemano, para la celebración del acto. Entre las personas que tuvimos la satisfacción de saludar, recordamos las siguientes: José Castro Molina, presidente; el secretario señor Eleuterio Neira Campos; los vicepresidentes, señor Jaime Domínguez, señorita Josefina de Celis y señor Francisco Almoina; Manuel Palmeiro, vicesecretario; señor Cándido Méndez, tesorero; José Rodríguez Gómez, vicetesorero, y la casi totalidad de las señoras y señores vocales. El doctor Antonio F. Barrera, director del Cuerpo Facultativo y los doctores José A. Clark, Adolfo González Suárez Villasuso, Alfredo Alvarez, Guillermo Pujadas, Manuel Llópiz, Rafael Catasús, Carlos Lamar, Fernando Oller y otros. El señor Leandro Vilariño, administrador del Sanatorio, el doctor Manuel Rebustillos, jefe del personal de farmacia, etc.

El señor José Castro Molina hizo uso de la palabra, expresándose en la siguiente forma: «Esta reunión solemne no tiene otro objeto que el de presentar la nueva Junta Directiva al Cuerpo Facultativo de nuestra querida institución. Aprovecho esta oportunidad para rendir homenaje a los señores facultativos, por la hermosa labor realizada durante el pasado año, que consta en la memoria presentada últimamente a la Junta General».

El señor Castro Molina se refiere también al personal que labora en la Farmacia, bajo la dirección del doctor Manuel Rebustillos. Esta gran labor—dice—rendida por todos ustedes, ha contribuído a que la institución continúe reafirmándose en su labor humanitaria y progresando hasta llegar a mantenerse en la vanguardia de las instituciones de su género. A pesar de que la obra realizada durante el pasado año por la Junta de Gobierno, ha sido inmensa, la Directiva actual confía en que la de este año resultará más provechosa, puesto que habrá de empeñarse en engrandecer la institución, tanto por parte de los médicos, sus auxiliares y aquellos que también han prestado su concurso eficientísimo y que resulta indispensable para la vida social: las asociadas. Las perspectivas no pueden ser más halagadoras, ya que contamos llevar a la práctica una obra de positivo valor y que reportará grandes beneficios a las asociadas. Tratamos, y pronto será una realidad, de construir un hermoso pabellón de cuatro plantas, que será destinado a cirugía, con todos los adelantos que la ciencia impone y en el que influirá también la experiencia adquirida. Terminó el señor Castro Molina, en esta forma: En este día patriótico y solemne en que se conmemora la efeméride patriótica del 24 de Febrero, brindo por la prosperidad de Cuba, porque termine la lucha fratricida que conmueve a España y por los progresos de nuestra amada sociedad «Hijas de Galicia».

El doctor Antonio F. Barrera, a nombre del Cuerpo Facultativo, contestó, con sentidas y cálidas palabras al señor Castro Molina. Muchos aplausos recibió el doctor Barrera, al finalizar su gran discurso, como también los recibió el presidente social.

Terminó el acto, ofreciéndose a la concurrencia un exquisito buffet.

PRESENTARA HOY A SUS CANDIDATOS EL COMITE PRO-J. LLAMAS ARANA

«A los asociados y simpatizadores de la candidatura José Llamas y Arana, de la Sociedad Montañesa de Beneficencia»:

«Estando citados valiosos elementos de la Colonia Montañesa que apoyan la candidatura Llamas-Salceda-Francos, para el benio 1937-1939, con el fin de dar a conocer nuevas impresiones de nuestra campaña electoral, invitamos a que concurran a los salones del Centro Castellano, hoy, viernes 26, a las ocho y media p. m., en que daremos cuenta de las adhesiones recibidas, y haremos la presentación de estos valiosos elementos que luchan en pro de nuestro único ideal: Beneficencia, amor social.—Por el Comité. (Fdo.) José Martínez Gorriarán.»

MUCHAS COMPARSAS HABRA EL 28 EN «DEPENDIENTES»

Comparsas, grupos que se organizan y eligen los salones de la Asociación de Dependientes, cientos de parejas que a los acordes de Antonio María Cruz, del Septeto Nacional y de Diplomáticos celebran, con baile y alegría de mascarada, las fiestas del Carnaval. Tal es, en síntesis, el espectáculo que pasado mañana, domingo 28, ofrecerá el palacio de Paseo de Martí y América Arias, donde las condiciones propias del lugar (espacio, luz, aire) se ven realizadas por la profusión de plantas y de flores que un jardín diestro y afamado sitúa a modo de pequeños boscajes por todo el edificio.

Sólo ochenta centavos costará el festival del domingo. Que ha de extenderse, con su programa selecto de bailables, hasta las cuatro de la madrugada.

La Habana se dará cita en Dependientes para el domingo próximo. Se repetirá, sin dua, el éxito que fué, en premio justo y merecido para la Sección de Recreo y Adorno, el baile del pasado.

NUEVOS FACULTATIVOS, DE GRAN MERITO, INGRESAN EN «N. SRA. DEL PILAR»

La Directiva de la sociedad clínica «Nuestra Señora del Pilar», no conforme con el inmejorable servicio de asistencia domiciliaria que viene prestando a sus asociados y mediante el cual es atendido todo aviso dentro de los 30 primeros minutos, se propone aumentar el número de sus facultativos a partir del día 1ro. de marzo.

El nuevo facultativo que va a ingresar en Nuestra Señora del Pilar», procede de una institución análoga, donde es muy querido por socios y compañeros. Conociendo las condiciones personales y científicas del nuevo profesional, nos atrevemos a augurarle un franco éxito en Nuestra Señora del Pilar». Dentro de unos días daremos a conocer el nombre de tan distinguido médico. Por anticipado felicitamos a «Nustra Señora del Pilar», por tan valiosa adquisición.

BELISARIO LOPEZ IRA EL 27 AL DPTIVO. ASTURIAS

Cada baile de esta temporada carnavalesca significa para los muchachos de la sección de Recreo y Adorno del Deportivo Asturias un motivo más de superación y es por eso que con entusiasmo inigualable trabajan para que el próximo sábado la juventud habanera pase una noche inolvidable.

A las nueve p. m. comenzará este gran baile, que hará época en esta temporada, pues la comisión organizadora tiene empeño en anotarse un rotundo éxito en este cuarto baile de la serie organizada. Y a ese fin prepara un regio adorno y una fantástica iluminación y donde la mejor música de la Habana tendrá a su cargo los bailables: Belisario López, La Gloria Matancera y Los Melódicos.

Asista al palacete de Estrella y Subirana el sábado día 27. Bullicio, animación, alegría y grandes sorpresas. Es sin duda el lugar de cita. Las damas pueden solicitar su invitación en la Secretaría del Club. Recuerde que el tranvía le deja en las inmediaciones del Club.

ESTRENOS BAILABLES EL 28 EN EL C. CASTELLANO

Soberbio será el baile del próximo domingo en el «Centro Castellano», pues para ello los muchachos del «Hispano Habanero», han acordado que en este baile, de careta, las damas puedan bailar con el hombre que más les simpatice.

Estos bailes son los más divertidos que se celebran en Oriente bajo el título de «San Pascual», en los cuales reina inmensa alegría.

Otros alicientes encontrarán el domingo en el «Centro Castellano», entre ellos varios estrenos, a cargo de Belisario López, Antonio M. Romeu, el jazz band Quintana Melody Boys y el sexteto Gloria Matancera, que ejecutarán lo mejor de su repertorio. Una mínima pensión de 60 centavos por servicio de guardarropía pagarán los caballeros; las damas tendrán libre acceso a los salones. Recuerde que el tranvía le deja en la puerta.

MOVIMIENTO DE ENFERMOS HABIDO EN LA BENEFICA

Ultimamente han entrado y salido en la casa de salud «La Benéfica» del Centro Gallego, los siguientes enfermos:

Entraron: Geovani Micel Palunisana, Ramón García Barreiro, José Iglesias Lagoa, Francisco Piñeiro Cesta, Fidel Cadaval Vid, Vicente Fernández, José Saavedra Brogo, Delfín Domínguez Alsino y Eduardo Basanta Prado.

Salieron: Graciano Pérez Pérez, Ricardo Gago Vázquez, Reinaldo Hernández (de Perico), José Fernández, Lino Pérez Muinelo, José Antonio Calderón Vizcaíno, José López Caabeiro, Agustín Lago Blanco, Eusebio Lamelas García, Delfín Fernández Prieto, Nicolás Miño Lourido, Fructuoso Prieto Cid, José Gómez Vicente (de Matanzas) y Enrique Vázquez Fernández.

EL DOMINGO PROXIMO UN FORMIDABLE BAILE EN EL PALACIO DEL C. GALLEGO

Cada día es mayor el entusiasmo entre los devotos de Terpsícore para asistir al clásico baile de «La Vieja» que la Sección de Orden del Centro Gallego está organizando para el próximo domingo 28, en todos los salones del palacio y el teatro Nacional a un mismo tiempo.

Este es el penúltimo baile de la temporada carnavalesca y el más típico de todos, porque mantiene una tradición. Por eso este baile ha marcado siempre normas de brillantez y buen gusto para los que han de celebrarse en el curso del año en el palacio de Suevia.

Luz, policromía, notas rítmicas, risas argentinas de lindas féminas, galantemente obsequiadas con delicados artículos de perfumería, son las facetas del deslumbrante cuadro que ofrecerá el grandioso baile de «La Vieja».

Las aplaudidas orquestas Hermanos Martínez, Hermanos Le Batard, Nono González, Ernesto Muñoz, Cubano 1927, Septeto Terry y el Quinteto de J. Tomé serán el marco adecuado para tal cuadro, amén de otros tractivos que harán las delicias de los concurrentes. Por todos estos motivos, le auguramos a la Comisión organizadora un éxito tan resonante como en los anteriores, ya que mayor no es posible.

ACTOS PARA HOY

(A las ocho y media p. m.)

CENTRO ASTURIANO: Junta de las Secciones de Propaganda y de Asistencia Sanitaria en el palacio social.

RENOVACION Y DEFENSA SOCIAL DEL CENTRO GALLEGO: Junta de Directiva en Prado 105, altos.

CENTRO DE VENDEDORES COMERCIALES: Junta general reglamentaria de asociados en sus propios salones de Prado 118, altos.

ASOCIACION DE DETALLISTAS DE TABACOS Y CIGARROS: Junta general de socios, en Avenida de Bélgica 125, altos. Para este acto cita el secretario, señor Alvaro M. García.

ATENEO SOCIALISTA ESPAÑOL, ASOCIACION NACIONAL DE PROPIETARIOS DE JARDINES, HIJOS DEL VALLE DE ULLA, y EL VALLE DE LEMUS: Junta de Directiva en el palacio del Centro Gallego.

VILLAVICIOSA Y COLUNGA: Junta de la Directiva en el Centro Asturiano, para la cual cita el señor José María Arenas.

NATURALES DEL CONCEJO DE BOAL: Sesión ordinaria de la Directiva en el Centro Asturiano. Cita el señor Jesús Martínez.

CENTRO CASTELLANO: Junta ordinaria de la Directiva en sus salones sociales. ¡Cta el secretario, señor Constantino Gutiérrez.

BENEFICENCIA ASTURIANA: Continuación de la junta ordinaria de Directiva en sus propios salones de Corrales número 2, para la cual cita el Sr. Pedro González Méndez.

FIESTAS PROXIMAS

CENTRO ANDALUZ DE LA HABANA: Gran baile de disfraz para sus asociados, el sábado por la noche en sus salones de Prado 34 y medio.

CLUB OLIMPO: Baile inaugural el sábado por la noche en sus salones de 10 de Octubre 374, bajos.

CLUB HISPANO HABANERO: Brillante baile de disfraz el domingo por la noche en todos los salones y terrazas del Centro Castellano, a base de cuatro notables conjuntos.

CLUB DEPORTIVO ASTURIAS: Regia fiesta de carnaval el sábado por la noche en sus terrenos de Estrella y Subirana, amenizada por Belisario López, Gloria Matancera y Los Melódicos.

SALONES DE LA ARTISTICA GALLEGA: Hermoso baile de carnaval el sábado, a base de los mejores conjuntos. Dichos salones se hallan en Zulueta 46, casi esquina a Gloria.

DEPORTIVO CARMELO: Regio baile el domingo por la noche en su espléndida terraza de Línea y 18, paradero del Vedado.

HOMENAJE A LOS HERMANOS RAIMUNDO Y PEDRO VAZQUEZ: Banquete de varios amigos y admiradores de dichos artistas, el sábado por la noche en el hotel situado en Industria y Barcelona.

SOCIEDAD CONCEPCION ARENAL: Función en memoria de doña Concepción Arenal, el domingo a las nueve de la mañana en el teatro Nacional.

CENTRO ASTURIANO: Estupendo baile el sábado por la noche en su palacio social.

CENTRO DE DEPENDIENTES: Magnífico baile de carnaval el domingo por la noche en su palacio de Prado y Trocadero.

LICEO DE MEDINA: Hermosa fiesta bailable el domingo por la noche en sus amplios salones de 23 esquina a D, Vedado, amenizada por la orquesta de Emilio Parada.

INSTITUCION NATURISTA PRO-VIDA: Gran velada en memoria del inmortal Luis Kuhne, el día 6 de marzo, en el Círculo de Bellas Artes. Oportunamente publicaremos el programa.

CLUB ESPAÑOL DE ALMENDARES: Estupendo baile el domingo por la noche, en sus salones de 17 esquina a 6, amenizado por tres conjuntos musicales.

BAILE DE MAMARRACHOS EN EL CENTRO ESPAÑOL

Magna fiesta celebrará el sábado el prestigioso Casino Español de la Habana.

El tradicional Baile de Mamarrachos, para el que reina inusitada animación.

Será en el palacete social de Prado y nimas, a las diez p. m.

Amenizado por la afamada Orquesta de los hermanos Le-Batard y el popular Septeto Matancero. Es de etiqueta, para los caballeros que no vayan disfrazados.

Una fiesta de socios y sus familias, exclusivamente.

Que ha organizado con esmero, el entusiasta Comité de la Casa, que preside el señor José Alvarez Núñez.

Dicho Comité ha donado varios premios para esta fiesta, para los distintos concursos que habrá en la misma: de Bailes, de Mamarrachos y de Comparsas.

Y ya que hablamos del Casino Español, se ha acordado por el referido Comité de la Casa, que el próximo domingo 28, día de Paseo de Carnaval, se haga música en los salones, para solaz de los señores socios y sus familias que concurran a la casa social a ver el defile del Paseo. De siete a once p. m.

LA SECCION DE RECREO DEL C. ASTUR PREPARA UN BAILE MAGNIFICENTE

La Sección de Recreo y Adorno del Centro Asturiano se esmera en la preparación del cuarto gran baile de disfraz, que habrá de tener lugar el próximo sábado, mañana, a las nueve de la noche.

Se han escogido buenos conjuntos, que interpretarán finas melodías bailables, cubanas y americanas. Y como es un error abstenerse de la diversión por motivos que, bien analizados, pueden resultar baladíes, es deber colectivo de los socios y socias del Centro Asturiano asistir al baile del sábado en el edificio social.

A divertirse, pues, en la «panera» gloriosa.

El más pequeño de los socios

El recién nacido Francisco Alfonso Roza Garbosa, que vió la luz primera el día 23 de febrero en la casa de salud Covadonga, ha sido inscripto en las filas de socios del Centro Asturiano, habiéndole correspondido el número de inscripción 117.535. El mejoramiento constante de este moderno y magnífico Sanatorio es garantía para los socios primero, y para los aspirantes a ello después, como lo acredita la inscripción del nene a quien nos referimos.

M.E.C.D. 2016

LOS TECNICOS SE MUESTRAN PARTIDARIOS DE LA IMPLANTACION DE LOS METROS CONTADORES DE AGUA

PIDEN QUE SE QUITE EL AGUA A GUANABACOA

Reunidos los miembros de la comisión para resolver la falta de agua en la capital

En las últimas horas de la tarde de ayer se reunieron en la administración del Acueducto de Albear los miembros que integran la Comisión Técnica que estudia la solución al problema del abastecimiento de agua en la Habana. Presidió la junta el ingeniero Miguel Villa y actuó como Secretario el doctor Francisco Anfru, Jr. Estaban presentes los señores doctor Francisco Gómez; doctores Sergio Herrera; señores José A. Borges; Fernando Simo; Ingeniero Abel Fernández; Emilio Vasconcelos Sánchez Giquel; Enrique Monteliu; Eneas Castellanos; Eduardo Chibás; Gustavo González del Valle; Rafael García Bango; Benito García Vázquez, nuestro compañero César Rodríguez, Presidente de la Asociación de Repórters y el señor Armando Paz, Contador Municipal.

Intensificarán la actuación de los zapatilleros

En primer término, la comisión acordó indicar al Alcalde Municipal la necesidad de intensificar el trabajo de los zapatilleros para evitar el desperdicio de agua. Se aumentará el número de esos obreros en el próximo presupuesto.

Retirarán el agua al Municipio de Guanabacoa

La Comisión Técnica trató de la conveniencia de que se ofrezca un plazo prudencial al Municipio de Guanabacoa para que habilite su acueducto, puesto que se le retirará el suministro del agua de Albear, no sólo porque paga mil pesos mensuales en vez de mil quinientos, sino también porque con el agua que le suministran hace una desleal competencia al acueducto de Albear con las industrias.

Cobrarán el servicio de agua del Estado

Se convino en cobrar el suministro de agua al Estado, que viene consumiendo grandes cantidades sin tributar.

Los metros contadores resuelven el problema del agua

El Administrador del Acueducto, señor Gustavo González del Valle, miembro de la Comisión Técnica que estudia la solución al problema del agua, leyó un minucioso informe en relación con la necesidad de implantar el Metro Contador en la Habana, como recurso efectivo para resolver el problema del agua.

Explica que con la instalación de los Metros Contadores podrán ahorrarse una gran cantidad de agua que hoy se desperdicia, recaudándose dos millones 445 mil 646 pesos anuales, en lugar de un millón seiscientos mil que ahora se reciben.

Opinión en contra

Distintos Ingenieros hablaron en favor de su instalación. El doctor Francisco Gómez explicó que consideraba esa medida perjudicial, si es que se implantaba de modo general, indicó que deben colocarse en las grandes industrias, hoteles, edificios de apartamentos, ya que su instalación en las pequeñas viviendas traería como consecuencia el desperdicio voluntario y de mala fe, que pagaría el propietario.

El metro contador es antipopular

El señor César Rodríguez, Presidente de la Asociación de Repórters y miembro de la Comisión financiera que estudia el problema del agua en esta capital, dijo que la instalación del Metro-Contador es antipopular y perjudicial para los inquilinos, principalmente para los pobres, ya que los ropietarios, un día u otro, subirán los alquileres cuando se tratara de cobrarles a ellos el Metro Contador, y entonces sería el inquilino el que lo pagaría. Afirmó que se trata de una innovación improcedente, pues contribuiría a la suciedad de la Habana y a la falta de higiene; cree que de hacerse sólo debe ser en las grandes industrias garages, casas de apartamentos, hoteles y otros grandes consumidores, pero nunca para pequeño propietario.

Sistema combinado para el abastecimiento

Por último, a propuesta del Ingeniero Miguel Villa, se acordó adoptar un sistema combinado por el Acueducto de Albear, teniendo como base el de caño libre y metros-contadores, conforme al consumo y capacidad adquisitiva, teniendo en cuenta la colocación de 20 mil metro-contadores desde un principio.

REPORTAZGOS DE La Luisita

La Frase Histórica

Palabras finales de las instrucciones secretas enviadas por el Fuehrer Hitler a su embajador en Viena, Von Papen, con motivo de las últimas discusiones internacionales entre Alemania y Austria. Debemos al popular investigador árabe Lhaluí Sitha, conocer el texto reservado con que termina este trascendental documento:

«Que le digan lo contrario no lo admita: lo mejor es un cochón de La Luisita. Sosténgalo así siempre en todas partes, no dejándose engañar con malas artes.»»

LA LUISITA ES LA MEJOR COLCHONERIA.... LO DEMAS ES BOBERIA

MONTE 121 (*esquina a Angeles*)
Teléfono. A-8107. Habana.

VEJACION

José Crespo Ruiz, empleado de la Secretaría de Sanidad y vecino de Real 2, en Cárdenas, denunció en la Tercera Estación, el haber sido vejado sin motivo alguno por Pedro Callejo Perdomo, chofer del ómnibus 56,717.

LESIONADO CASUAL

Casualmente se produjo lesiones de carácter grave Pelayo Pla y Núñez, vecino de Fernando 5, en el Reparto Párraga, de las que fué asistido en el centro de socorros de Mantilla.

LISTAS PARA SU ENTREGA A LOS INTERESADOS LAS CARTAS DE NATURALIZACION

El Secretario de Estado, general Rafael Montalvo, firmó ayer numerosas cartas de naturalización, de las cuales ofrecemos seguidamente la relación, no sin antes advertir que los interesados deben recogerlas personalmente en el Negociado de Ciudadanía y Migración, sito en Compostela y Acosta:

Abraham Zylberberg, Eloína Valle Celorio, Domingo Vega Sosa, Pacífico Calera Carranza, Jesús Fuentes Fuentes, Emilio López López, Badua Name, Emilio Díaz Quintero, Modesto Cao Sánchez, Enrique Cueto Llerandi, Eduardo Fernández Paz, David Feldfeber, Flaminio Fernández Fernández, José Guerra Nuez, Antonio Gil Núñez, Laurentino Porro Cardeñoso, José Pavón López, David Martínez Fernández, Jesús E. Martínez Rodríguez, Fernando Hoelbe Hollman, Aurelio Menéndez Alvarez, José Mecsery Kavacs, Antonio de la Riva Castañeda, Aurelio Soler Llorach, Fermín Rodríguez Vázquez, Antonio E. Alexiou Tiliacos, Constantino Manuel Rodríguez, Romualdo Núñez Conejo, Jorge Mousa Cahouche, Manuel Medina Ortega, José Mora Rodríguez, Ramón Fernández González, Miguel de Sena Monterola, Antonio Rivera Rodríguez, Pierre Auguste Beausoleil, Martín Martínez Noel, Julián Esparza Lozoya, David Fernández García, Tito Menéndez Martínez, José Mula Morilla.

CRONICA HABANERA

FIESTA DE LOS QUINCE

En la residencia de la respetable dama Leonor Betancourt viuda de Rubí, se celebró el martes por la noche una fiesta animadísima.

Con ella se festejaba a la bella señorita Carmelia Giquel, que en esa fecha cumplió los quince años.

Para esta fiesta lució un bello adorno aquella residencia, donde se congregó un grupo numeroso de muchachas y jóvenes, que disfrutaron horas de alegría y animación completa.

La orquesta de Don Raymat, tuvo a su cargo el baile.

Y se sirvió un rico buffet.

Entre las señoritas presentes había un grupo que lucían lindos trajes de carnaval.

Mencionaremos primeramente a la festejada, la encantadora Carmelia Giquel, que iba de Dama 1830.

Guillermina Rubí, muy graciosa, también de Dama 1830.

Ana María Pedro, de fantasía; Mirian Pedro, de florista; Carmencita Betancourt, de mexicana; Elena Carrillo, de gallega; Carmen Carrillo, de española y la simpática Adria Giquel, de gitana.

Josefina Campoamor, de pierrete.

Elena Fernández, de Dama de la Corte; María del Carmen Fernández, de capricho; Panchita Mayan, de bailarina; Micaela Flores Estrada, de veneciana; Carlota Rubí, de griega; Herminia Bustillo, de pierrete; Lilian Ramírez, de holandesa; Estrellita González, de fantasía; Aída Alvarez, de fantasía; y Rosita Herrera, de valenciana.

De sala iban Josefina y Lola Cabarga, Lolita Carrillo, Delia Alvarez y Moraima Hernández.

Entre los jóvenes se hallaban, Peter y Jorge Bernal, Julio Valdés Rodríguez, Humberto Guitián, Miguel Carrillo, Roberto Santamarina, Ciro Ullivarri, Antonio Martínez, Cecil y Johnny Goudie, Rafael Pujol, Orlando Sosa, Enrique Andreu, José Mayan, Juan Pino, Eugenio de Bernal, Carlos Rubí, Néstor Ullivarri, Mario Serra, Cleofe Rubí, Rafael Alvarez, Osvaldo Pérez Etchegoyen, Guillermo Carret, Joaquín Betancourt, y Bernado Coniff.

VIAJEROS DISTINGUIDOS.—Mañana sábado a bordo del Oriente embarcará para Ney York donde tomará el trasatlántico «Berengaria» que lo conducirá a Europa, el doctor Gabriel Suárez Solar, figura destacada del Cuerpo Diplomático y su bella e interesante esposa Lolita Menéndez.

El doctor Suárez Solar se dirige a Londres donde volverá a ostentar su cargo de Consejero de la Legación de Cuba.

Tenemos encargo de los esposos Suárez Solar Menéndez, despedirlos por este medio de sus amistades, ya que por lo apresurado del viaje no han podido hacerlo personalmente.

Felicidades.

EN EL LYCEUM.—Para la tarde de hoy, a las cinco y media, está anunciado en el Lyceum un concierto del notable artista Rey de la Torre.

He aquí el magnífico programa que se ha combinado para este acto.

I Dos Pavannas números V y VI, de Milán (1535); Minuetto, Sor; Preludio, Allemande, de Juan S. Bach; Fuga (de la primera Sonata para violín solo).

II El Testament d'Amelia (melodía popular catalana, armonizada por Llobet). Canción Mexicana, de Ponce; Danza Española núm. 5, de Granados-Llobet; Sevillanas, de Albéniz-Llobet.

III Ecos del Paisaje (de Evocaciones Criollas), de A. Braqua; Homenaje a Debussy, de Falla-Llobet; Fandanguillo, de Turina-Segovia; Canción del «Fuego Fatuo» (del «Amor Brujo»), de Falla.

EL ACONTECIMIENTO DE MAÑANA.—Vestirá sus mejores galas mañana, el aristocrático Gran Casino Nacional, para una fiesta espléndida.

Nos referimos a la «Fiesta de los Mantones», que ha despertado en la sociedad habanera un entusiasmo realmente incomparable, un embullo extraordinario.

Y ello está demostrado por las numerosas reservaciones de mesas que han venido haciendo nuestras principales familias, asiduas al bello centro de recreo, cuyas fiestas todas culminan en acontecimientos sociales brillantísimos.

Qué lindos lucirán los salones del Casino!

Los más vistosos y valiosos mantones de Manila, cedidos gentilmente por la elegante casa «El Encanto», de Galiano y San Rafael, pondrán una nota exquisita en el adorno.

Quienes participen de la fiesta de mañana en el Casino, conservarán un recuerdo imborrable.

Habrá un show espléndido.

La pareja de bailes internacionales, Northway and Danilo, tan aplaudida por nuestro público, viene ensayando números especiales que gustarán muchísimo.

También tomarán parte la pareja de rumba Yolanda y Pablito, las celebradas cantantes mexicanas «Las Dos Marías» y el joven cantante Benny Roberts.

Se completará el show con una magnífica bailarina española que ha sido contratada por el Casino, para ejecutar números de baile español, de acuerdo con la fiesta que se celebra.

El baile estará amenizado por las famosas orquestas de los Hermanos Castro y por el Conjunto del Ritmo de Armando Valdespí.

Entre todos los concurrentes se distribuirán panderetas pintadas al óleo así como lindos sombreros andaluces y sevillanos, con objeto de comunicarles el espíritu castizo de la fiesta.

El precio del cubierto ha sido fijado en dos pesos cincuenta centavos con un menú exquisito, confeccionado por los expertos maestros culinarios con que cuenta actualmente el Casino.

La fiesta de mañana será un nuevo triunfo no solamente para el Casino, sino para Cuco Morales, el distinguido joven que tantos éxitos ha conquistado en el desempeño de su cargo de Manager social.

Las reservaciones de mesas pueden hacerse por los teléfonos F0-7420 y F0-7075.

El domingo es la fiesta de la Liga contra el Cáncer, que ha de resultar brillantísima.

INTERESANTE ACTO.—En la Escuela de Ciegos «Varona Suárez», se celebrará hoy, a las cuatro de la tarde, un interesante acto.

Trátase de la tradicional fiesta que ofrece aquella institución para festejar a los numerosos asilados que allí reciben atención y albergue.

Se ha combinado un magnífico programa.

Luis DE POSADA.

SEDAS ESTAMPADAS

El surtido más grande y mas bonito recibido en la Habana; predominando las obras grandes sobre fondos blancos y negros.

Precios: los de "La Epoca", siempre los más bajos en el mercado. Desde 49 cts. hasta $1.25 vara.

Una visita a "La Epoca" y se convencerá, de que lo que le decimos es verdad.

"la época"
NEPTUNO Y SAN NICOLAS

GACETILLA de la GACETA

Gaceta Oficial número 44
Tercer pliego del día
Martes 23 de febrero de 1937
Secretarías del Despacho:
Agricultura

1. Aviso a los interesados en oponerse a autorización de aprovechamiento forestal de la finca «Canaria» del Término Municipal de Alto Songo.

Comisión del Servicio Civil

1. Declarando con lugar y, en consecuencia, ordenando la reposición de los señores: Amador Rojas y Pérez en el cargo de Oficial clase quinta de la Secretaría de Comunicaciones, Ricardo Pellicer y de la Cruz, en el cargo de Oficial clase segunda de la Secretaría de Obras Públicas, de Francisco Vilabrille y Corredores en el cargo de inspector General de Prisiones de la Secretaría de Gobernación, de Rogelio Quintero Madrigal en el cargo de Auxiliar clase primera de la Secretaría de Hacienda, Francisco Pita y Castillo en el cargo de Jefe del Negociado de Registros y Archivos de la Secretaría de Educación y de Darío Gravier Delgado en el cargo de Jefe de Sexta Clase de la Secretaría de Agricultura.

Poder Judicial:
Tribunal Supremo

1. Fallando no haber lugar a recurso de inconstitucionalidad establecido por Clotilde del Rosario Gómez. 2. Fallando no haber lugar a recurso de inconstitucionalidad establecido por Waldo García Bolaños.

Juzgados Municipales

1. Antilla, citando a Arsenio Cardet en el expediente sobre accidente del trabajo de Nando Pié. 2. Gibara, notificando a Sergio Herrero Corona, patrono, en el expediente sobre accidente de ltrabajo del obrero Jaime Muñoz Rabasa. 3. Gibara, declarando con lugar la demanda en el juicio verbal seguido por Felipe Dumois y Cárdenas contra Ramón González y Longoria y Moro. 4. Mayarí, citando a Julio Rómulo López, Servando León, Francisco R. Pupo, Francisco R. Pupo, Francisco Moraguez, Bernardo Boffill, Manuel Vega, Ricardo Sarquiz y otros en sus respectivos expedientes sobre accidentes del trabajo. 5. Tiguabos, citando a Francisco Díaz, Fernando Videuax, Marcos Agramonte, Angel Torruelo, Mario Lamothe Pedro Sánchez y otros en sus respectivos expedientes sobre accidentes del trabajo.

Gaceta Oficial Número 45
Primer pliego
Jueves 25 de febrero de 1937
Secretarías del Despacho:
Justicia

1. Dirección de Justicia, dejando sin efecto título de Justo P. Ferrer y Martínez, para ejercer en el Partido Judicial de Santiago de Cuba e Idem de Juventino J. Baez, en el Partido Judicial de Santa Clara. 2. Dirección de los Registros y del Notariado, citación a todos los que tengan que reclamar indemnización de daños y perjuicios con motivo de cualquier acto u omisión de los Notarios que siguen y en las localidades que también se expresan; Enrique Mazas y Pérez, de Santa Clara; Valeriano José Canales y Noy, de Camagüey; Vicente Herrería y Tejeda de Sancti Spíritus por haberse solicitado por los afiancistas la cancelación de las fianzas que tenían prestadas para garantizar sus gestiones.

Hacienda

1. Tesorería General. Movimiento de Fondos en la Tesorería General de 18 al 23 de enero de 1937 y del 1 al 6 de febrero de igual año, expresándose el efectivo en Tesorería en enero 29 y febrero 6 que aparece, respectivamente, como de $9,592.909-83 y $9,430.364-24. 2. Distrito Federal de Marianao, edicto de subasta que se celebrará el 18 de marzo en el expediente de apremio seguido contra Dorotea Partearroyo y Ortiz.

Agricultura

1. Dirección de Industrias, precio promedio oficial para la libra de azúcar en almacén público correspondiente a la primera quincena de febrero de 1937. 2. Dirección de Montes, Minas y Aguas, aviso a los interesados en oponerse a autorizaciones de aprovechamientos forestales de las fincas «Jagüey Grande» y Santa Mariana de los Términos Municipales de Ciego de Avilas y Florida, respectivamente.

Comercio

1. Dirección de Seguros, aviso para reclamar, dentro de veinte días, por haberse interesado la devolución del depósito de $25.000 garantía de la Compañía «The American Insurance Company», para operar en el ramo de Seguros Marítimos. 2. Dirección de Seguros, aviso dando cuenta de haberse accedido al cambio de nombre de Compañía de Seguros y Fianzas «La Victoria», S. A. por el de «Previsión Social», S. A.

Poder Judicial
Audiencias

1.—Habana, aviso de haberse establecido recurso contencioso- administrativo por Jaime Romeu y García contra Resolución contenida en el Decreto 539 de enero 29 de 1937. 2. Santa Clara, concediendo a Blondina Gladis Nely y Mirta Violeta Martín pensión como hijas de Ramiro Martín y Alemán empleado fallecido. 3. Camagüey, declarando extinguida pensión de Boberto Luciano del Corazón de Jesús Ortega y Díez que acrece a la de sus hermanos. 4. Oriente, notificando aJosé García Santos que se tiene por abandonado el recurso de apelación que interpuso en la tercería de dominio que sigue a The National City Bank y Cía Atlantic Frutera y Azucarera de Cuba. 5. Oriente, Idem a Ramón de Vera y Verdura. 6. Oriente, concediendo jubilación voluntaria a Juan Corona y Arias en el cargo de Alcalde Municipal de Bayamo, y como miembro del Ejército Libertador. 7. Oriente, providencia teniendo por personado y por parte a nombre de The National City Bank of New York y The First National Bank of Boston en recursos contencioso-administrativos interpuestos por dichas entidades, contra resoluciones del Alcalde Municipal de la Habana.

Juzgados de Primera Instancia

1. Habana-Sur, aviso a los parientes en el expediente de demencia que se sigue a Antonia Zumbado y Zumbado. 2. Habana-Sur, Idem de Juana Hernández de la Rosa. 3. Habana-Sur, aviso a los que se crean con derecho en el intestado de oficio de Ramón Gómez y González. 4. Habana- Oeste, citando a Louise Elizabelt Buck en el juicio de divorcio que le sigue Chester Kingston Oedell Wash. 5. Habana-Oeste, citando a los demandados en el juicio de mayor cuantía seguido por Mercedes Varas Castellanos contra María Algracia de los Reyes Castellanos y otros 6. Habana-Centro, citando a Helen Mac Carthy en el juicio de divorcio que le sigue Roberto Hernández y García. 7. Colón, citando a los demandados en el juicio de mayor cuantía que sigue Salustiano Sotolongo contra Casas y Sardiñas. 8. Colón, citando a los demandados en el juicio de mayor cuantía seguido por Mario Infante y González contra Luis Amador Miranda. 9. Pedro Betancourt, citando a Domingo Ruíz Vega en el juicio de mayor cuantía que le sigue Crisanto Ruíz Vega. 10. Cienfuegos citando a María Luisa Chavarry y otros en el expediente sobre expropiación forzosa promovida por Central Andrefita. 11. Santiago de Cuba, expediente de inscripción de dominio promovido por Esteban Peláez, 12. Santiago de Cuba, citando a las personas naturales o jurídicas desconocidas que tengan o puedan tener interés o derechos nacidos o provenientes de Dolores Jiménez Soler, Fernando Berges Ruíz, y Antonio Pérez y Jaén en el juicio de mayor cuantía que le sigue Roberto Pérez Jaén. 13. Santiago de Cuba, anunciando la muerte sin testar de Francisca Mamerta Gerónima Jardines. 14. Guantánamo, citando a José Iglesias Otero en el juicio de mayor cuantía que le sigue Clodoardo Campos Martín. 15. Guantánamo, anuncio de subasta en el juicio sumario hipotecario seguido por Juan Manuel Gómez y Martí contra Sucesión Antonio Bravo.

Juzgados Municipales

1. Güines, anuncio de subasta en el juicio verbal seguido por Francisco Arado y Cía contra José Galdós y Pumar. 2. Matanzas-Sur citando a los demandados en el juicio verbal seguido por Manuel Díaz S en C. contra Antonio Houtanón y Mazón. 3. Matanzas-Sur, citando a los demandados en el juicio verbal seguido por las partes que se dijeron arriba. 4. Guantánamo, anuncio de subasta en el juicio verbal seguido por María de la Caridad Martínez y Barada contra Ramón Colón. 5. Guantánamo, citando a la parte demandada en el juicio verbal seguido por Juan Almodóbar y Sánchez contra Herminia Domínguez y Francisco Rodríguez y Tamayo.

Anuncios de subastas

1. Secretaría de Obras Públicas, convocatoria para subasta de uniformes, gorras, etc para la policía del Departamento, madera dura para espigones y seis motores eléctricos para el Acueducto de Pinar del Río. 2. Secretaría de Obras Públicas, subasta para la contratación de las obras de construcción de la carretera de Güines a Nueva Paz.

Ungüento Cadum Para Granos y Barrros

EL UNGUENTO CADUM hace que los granos se sequen y se desprendan, dejando la piel blanda y suave. Es calmante y antiséptico, y empieza a cicatrizar tan pronto se aplica. Durante muchos años ha probado ser de gran alivio para millares de personas en casos de eczema, acne (barros), granos, furúnculos, úlceras, erupciones, urticaria, ronchas, almorranas, comezón, sarna, heridas, arañazos, cortaduras, lastimaduras, aspereza de la piel, postemillas, escaldaduras, salpullido, quemaduras, costra, magulladuras, etc.

Tenga mucho cuidado con las imitaciones.

14,194 alumnos de Agricultura están recibiendo clases

En la «División de Enseñanza por Correspondencia» de la Secretaría de Agricultura, se encuentran actualmente inscriptos 14,194 alumnos que reciben periódicamente material de estudios, papel, sobres y todo cuanto precisa a su aprendizaje, sin costo alguno para ellos.

La crianza del gusano de seda

En la Granja Escuela de Santa Clara se está preparando un local para la crianza de gusanos de seda, esperándose aprobar hasta ocho razas distintas. Igualmente se han comenzado los trabajos en el campo experimental sericícola del central «Manuelita», a poca distancia de Cienfuegos, esperándose poder hacer la primera siembra de moreras por estacas el próximo mes de marzo. Se cree obtener allí no menos de medio millón de posturas para distribuirlas el próximo año, y a fines de 1938 para llevar a cabo crías demostrativas.

Marcas solicitadas

Han solicitado marcas como ganaderos los señores Ernesto Martínez, Virgilio Yordi, Onofre Marcos, Antonio Robaina, Tomás Velázquez, Manuel Escobar e Inocencio Pérez Chaviano.

RIÑONES ENVENENADOS

PONGA FIN A LAS LEVANTADAS DE NOCHE.

Para eliminar inofensivamente los venenos y los ácidos de los riñones y corregir la irritación de la vejiga, a fin de no tener que «levantarse de noche», consiga un frasco de 40 centavos de Cápsulas MEDALLA DE ORO de Aceite de Haarlem, y tómelas según las instrucciones. Otros de los síntomas de enfermedad de los riñones y de la vejiga son la orina escasa, los ardores al eliminar, los dolores de cintura, los calambres en las piernas, los ojos abotagados.

¿QUIÉN ES CHAN-LI-POO?

LO SABRÁ VD LEYENDO LA REVISTA Bohemia 10

QUE SE PONDRÁ A LA VENTA HOY VIERNES A LAS 12 DEL DIA

En la que aparece una SENSACIONAL ENTREVISTA de CHAN-LI-POO con DON PANCRACIO

AHORA CON 16 PÁGINAS EN COLORES

a NEW YORK

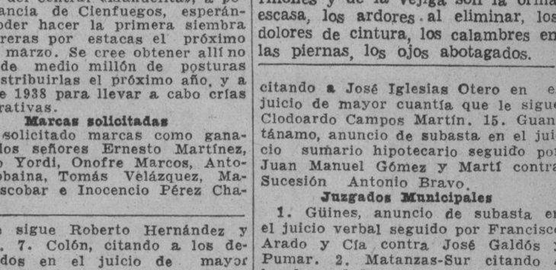

Por los cómodos y rápidos buques:
"ORIENTE"
"ORIZABA"
"SIBONEY"
"YUCATAN"
Salidas: Jueves y Domingos

Salidas para Progreso y Veracruz, México; todos los Martes

Sistema de refrigeración perfecto para el transporte de frutas y vegetales. Carga general con conocimiento corrido de EUROPA y SUR AMERICA y los principales puertos del mundo, vía NEW YORK.

NEW YORK AND CUBA MAIL STEAMSHIP Co
BAJOS DEL CENTRO ASTURIANO, HABANA.
TELEFONOS, A-6154 y M-7776.

PENSION COMPLETA

DESDE $3.50 DIARIOS POR PERSONA Y SEGUN HABITACION QUE SE DESIGNE

Habitación con vista exterior, desayuno, almuerzo y comida, disfrute de las aguas y baños minerales, del Parque de los manantiales y extensos terrenos del Balneario.

Si no puede venir a los manantiales, ellos irán a su casa pidiendo el agua a su Depósito; Tacón número 4. teléfono A-7627.

$0.90 EL BOTELLON DE 20 LITROS

Sintonice los Martes, Jueves y Sábados, de 4 a 5 la hora «San Miguel de los Baños» Por la Estación C MC D (Onda larga) en 956 Klc. y C O C D (Onda corta) 6,130 Klc. de la Voz del Aire.

GRAN HOTEL DEL BALNEARIO

¿SE SIENTE USTED CANSADO?

TOMESE UNA VACACION EN EL "GRAN HOTEL DEL BALNEARIO DE SAN MIGUEL DE LOS BAÑOS" — EL PARAISO DE CUBA —

A 800 pies sobre el nivel del mar, en el centro de un valle primoroso rodeado de bellísimas montañas, con manantiales de AGUAS recomendadas por todos los médicos más afamados y comprobadas por más de dos siglos como milagrosas para la curación de las afecciones de las vías digestivas y urinarias, para la diabetes y todos los trastornos de la nutrición.

El Gran Hotel del Balneario es una magnífica construcción con 50 habitaciones confortables, Restaurant de primera clase, Baños, y Aguas Minero-Medicinales, Parques y arboledas, Juegos de salón y al aire libre, Médico Director, Farmacia, Laboratorios Clínico e Hidrológico, Gabinete Dental y todos los adelantos modernos.

Confortables Coches-Pullman que hacen diariamente el viaje desde Zulueta y Teniente Rey «Gran Hotel» a las 8 y 15 de la mañana y 1 y 45 de la tarde. $0.75 ida y $1.20 Ida y Vuelta.

DIRIJASE AL GRAN HOTEL DEL BALNEARIO. SAN MIGUEL DE LOS BAÑOS.
INFORMACION EN LA HABANA POR EL I-3324.

M.E.C.D. 2016

LAS ALTAS AUTORIDADES DE LA NACION EMBARCARAN EL SABADO HACIA LA PROVINCIA DE P. DEL RIO

Información Telegráfica
DEL INTERIOR DE LA ISLA

Por nuestros Corresponsales a través del hilo directo del DIARIO

PINAR DEL RIO

FIESTA SUSPENDIDA

SAN CRISTOBAL, Febrero 25. DIARIO. Habana. — La magnífica velada que iba a celebrar la Delegación de Veteranos, para conmemorar la efemérides de la Patria, fué suspendida por el fallecimiento repentinamente del veterano Lorenzo Bengochea, que había venido de Pinar del Río para asistir a dicha Velada, ocurriendo su muerte al comenzar la misma. Su muerte ha sido profundamente sentida.—Costa, corresponsal.

LA INAUGURACION DE LAS OBRAS DE LA RUTA A SAN JUAN Y MARTINEZ

PINAR DEL RIO, Febrero 25. DIARIO. Habana.—Podemos anunciar que el sábado visitarán esta capital el Presidente de la República y el Jefe del Ejército, a los que acompañarán el secretario de Obras Públicas y Agricultura.

Este viaje se debe a las reiteradas gestiones que ha hecho el teniente coronel Benítez durante la excursión a Oriente. Desea el jefe militar de la provincia que ambos coroneles conozcan personalmente el estado en que se encuentra la provincia.

Sabemos que el domingo comenzarán las obras en la carretera de San Juan, así como las de la fábrica nacional de Tabaco, que se levantará en el lugar en donde se cosecha el mejor tabaco de Cuba. Servirá esto para realzar la obra turística y conseguir una afluencia de viajeros que no tendría de otro modo.

Con motivo de esa obra se encuentra entre nosotros el ingeniero Armando Hernández Millares, delegado del secretario de Obras Públicas que viene a hacer el anteproyecto de presupuesto.

ENTIERRO DE UN LIBERTADOR

Esta tarde se verificará el entierro del capitán del Ejército Libertador Lorenzo Bengochea, al que se le rendirán los honores correspondientes a su grado.

UNA MUJER HIRIO A UN HOMBRE

En el hospital municipal ha sido asistido de una herida producida por proyectil de arma de fuego Virgilio Carrillo, vecino de San Luis. Declaró que se la ocasionó Leonor Carrera al disparar sobre él. Hasta este momento no se conoce la causa del suceso.—Guillermo Rodríguez.

SE INTOXIGARON CON TINTA RAPIDA

PINAR DEL RIO, Febrero 25. DIARIO. Habana.— Maximina Fiol, vecina de Guane, ingirió tinta rápida, para privarse de la vida. Al enterarse de ello, su hijo Antonio, de quince años de edad, también tomó una cantidad del referido tóxico, encontrándose ambos en grave estado.

HALLADO EL CADAVER DE UN ANCIANO.—En una cueva existente en una finca de Artemisa, denominada Villanueva, se encontró el cadáver del anciano Marcelino Rodríguez, de ochenta años de edad, de cuya desaparición informamos en su oportunidad. Desde el día 14 del actual había desaparecido de su domicilio. Hizo el hallazgo Florentino Sánchez Díaz, pariente del occiso. En el lugar del suceso, se constituyó el Juzgado, acompañado del médico municipal. Presentaba una herida de proyectil de arma de fuego, en la región témporo-parietal derecha, teniendo empuñado en la mano derecha un revólver sistema vizcaino, calibre 45, con una cápsula vacía. Todo hace presumir que se ha suicidado.—Guillermo Rodríguez, corresponsal.

HABANA

VELADA CONMEMORATIVA

GUANAJAY, Febrero 25. DIARIO. Habana.—Celebróse anoche una hermosa velada conmemorativa del Grito de Baire, en el Centro Progresista, con un selecto programa. El estado del tiempo, impidió que muchas familias pudieran asistir. A pesar de ello se vieron muy concurridos los salones. Hizo el resumen, el joven Fuentes Aguilera, con un elocuente discurso.—Peón, corresponsal.

LA SEMANA DEL NIÑO

SANTIAGO DE LAS VEGAS, Febrero 25 de 1937. DIARIO. Habana.—Continúa con gran interés y alegría la celebración de la Semana del Niño, que por iniciativa del Club Rotario se viene celebrando con la cooperación de los maestros públicos y de la Prensa.

A las cuatro tuvo lugar en las escuelas públicas, la siembra de una ceiba, símbolo de confraternidad, en el Parque «Martí». En dicho acto usó de la palabra el doctor Pérez Cubillas, del Club Rotario de la Habana, hablando en nombre del Club Rotario de esta ciudad y del Alcalde Municipal doctor Ramírez.

Cerca de dos mil niños de ambos sexos después de sembrar el árbol, desfilaron ante el busto del Apóstol.

Al acto concurrieron las autoridades civiles y militares. el señor Alcalde Municipal, los presidentes de las sociedades locales, representaciones de las logias masónicas, representaciones del comercio, todos los maestros públicos, los periodistas y un nutrido público.—Manuel Perera, corresponsal.

MATANZAS

TRES AHORCADOS EN DISTINTOS LUGARES

MATANZAS, Febrero 25. DIARIO. Habana.—Esta tarde apareció ahorcado en la finca «San Cayetano» del Término de Cidra, Ramón Montes de Oca, estimándose el caso un suicidio.

También en la finca «San Agustín», en Sabanilla, se suicidó ahorcándose, Fermín Betancourt, de 107 años de edad, haciendo uso de un arique, para llevar a cabo su determinación.

Y en la finca «Santa María» del mismo Término, suicidóse por igual procedimiento, Emilio Bello Ríos, por estar aburrido de la vida.

JOVEN AGREDIDA.—En el Centr de Socorros fué asistida esta tarde, de heridas menos graves, en el antebrazo y mano izquierdos, la joven Pola Navia Montejo, de 26 años y vecina de Alvarez número 155, las que le produjo Juan Manuel Menéndez, al agredirla con un cuchillo, por motivo de un chisme, según declaró. El Juzgado dispuso la detención del autor.—Lovio, corresponsal.

LA FIESTA DE LA PATRIA

PEDRO BETANCOURT, Febrero 25.—Con gran lucimiento se festejó en ésta el día de la Patria, desfilando más de mil quinientos niños de las escuelas públicas de ésa, y del Central «Cuba», ante el Centro de Veteranos de la Independencia, tomando parte en el mismo las autoridades, y elementos del Magisterio. Se recitaron poesías, y se pronunciaron discurss alusivos a la fecha patriótica. Se distribuyeron dulces a los niños.

GESTIONES EN PRO DE UNA FUNCION.—Se hacen activas gestiones, para obtener que Esperanza Iris celebre una función en esta villa.—Agramonte, corresponsal.

PROTESTAN LOS COLONOS POR LA REBAJA DE CUOTAS

BOLONDRON, Febrero 25. DIARIO. Habana.—Los colonos en general radicados en este Término protestan por la rebaja de las cuotas de caña, originalmente asignadas, para moler en los Centrales de esta zona, agravándose ante el hecho comprobado, personalmente, por este corresponsal, de que los sacos de azúcar del vecino Central «Conchita», de la Compañía Atlantic del Golfo, salen con ocho y hasta diez libras menos en cada trece arrobas. Según noticias, la administración de dicha finca, ante las reclamaciones formuladas, justifica la diferencia, pero afirmando estar autorizada legalmente, en vista de que la polarización de los azúcares sobrepasa los 98 grados. De todos modos, recogemos los clamores de la respetable clase agrícola, que ve defraudadas por todos conceptos, las esperanzas que formularan sobre la presente zafra.—Oña, corresponsal.

SANTA CLARA

ROBARON EL DESAYUNO ESCOLAR

RANCHO VELOZ, Febrero 25. DIARIO. Habana.—El desayuno escolar perteneciente a la Escuela Pública, situada en la finca «Santa Clara», de este Término, fué robado. Las autoridades actúan.— Sarabia, corresponsal.

ORIENTE

EL JEFE DEL PUESTO DE BANES DISTRIBUYO ENTRE FAMILIAS POBRES EL DONATIVO DEL CORONEL BATISTA

SANTIAGO DE CUBA, Febrero 25. DIARIO. Habana.—El teniente Iglesias, Jefe del Puesto Militar de la villa de Banes, cumpliendo los deseos del Coronel Batista, repartió 500 pesos entre las familias pobres del barrio La Güira, donde nació el Jefe del Ejército. También se distribuyeron por el referido militar, 500 pesos en raciones de víveres y carne a los pobres.

MUCHAS CONGRATULACIONES

El Teniente Coronel Diego Rodríguez, recibió múltiples y sinceras congratulaciones, después de los brillantes actos realizados en su honor, con motivo de la entrega del Título de Hijo Adoptivo de la provincia de Oriente, en la que tantos méritos ha conquistado por su labor, en pro de los intereses en general, que redunden en beneficio de la misma.

A su residencia particular acudieron anoche a cumplimentar a su esposa señora Eustaquia Frías de Rodríguez, sus numerosas amistades, organizándose un magnífico baile.

LA REVISTA MILITAR DE AYER

La sección de ametralladoras hizo cuatro de la tarde en el cuartel Moncada, ante enorme concurrencia. Estaban presentes el Jefe del Distrito, coronel Diego Rodríguez; el Gobernador doctor Pérez André; el secretario del Trabajo; el Alcalde y otras autoridades.

El comandante José Velázquez mandaba la brigada mixta, que desfiló en el orden siguiente: banda militar, alumnos del Instituto de Homicultura, compañía de mujeres reservistas al mando del teniente Valentín Gil; compañía de la Cruz Roja al mando del teniente Domínguez; compañía de bomberos al mando del capitán Roldán; compañía de reservistas al mando del teniente José Gil. Compañía de la policía nacional al mando del teniente José Marquetti; compañía plana mayor del regimiento al mando del teniente Luna; piquete montado al mando del comandante Pérez Alfonso; sección de transporte a lomo, al mando del teniente Cuza.

La sección de ametraladoras hizo demostraciones de emplazamiento entre los supuestos bandos enemigos invirtiendo sólo dos minutos.

ACTO PATRIOTICO

En el paseo Martí se celebraron actos patrióticos ante las estatuas de los generales Maceo, Quintín Banderas, poeta y maestro Desiderio Fajardo. Tomaron parte en estos los veteranos, maestros y mucho público.

EL SEPELIO DEL MENOR GUILLERMO GUTIERREZ

Hoy se efectuó el entierro, después de verificada la autopsia, del menor, Guillermo Gutiérrez, de diez años de edad, que fué arrollado ayer por una máquina en la Carretera Central. El chauffeur culpable de la muerte del pobre niño se halla prófugo.—García, corresponsal.

LLEGO UN YACHT AMERICANO

SANTIAGO DE CUBA, Febrero 25. DIARIO. Habana.—Llegó a ésta el hermoso yacht americano «Happy Days», que comanda el capitán Hillman, conduciendo a bordo al millonario Mr. Ira Copley, coronel de la Marina de Guerra, y a John Rusell, Mayor General, a su esposa, y a otras personas. Seguirá viaje para Haití.

FALLECIO DE UN COLAPSO CARDIACO.—En la vía pública falleció hoy de un colapso cardíaco, Isidro Vilaseca, de 65 años de edad, vecino de la prolongación de Santa Rosa.

EL INSTITUTO PROVINCIAL.—El Claustro del Instituto Provincial, designó Director, al doctr Pedro Cañas Abril, y secretario, al doctor Hiram Giró.—García, corresponsal.

EL CONSUL GENERAL DE CHINA.—Fué visita de esta ciudad hoy, el Cónsul General de China, en Cuba, a quien acompañaba el doctor Prendes, Letrado Consultor de la Cámara de Comercio China de esta ciudad. Una nutrida comisión de la Colonia China, agasajó a los visitantes, con un Ponche de Honor y un banquete. Hicieron una visita de cortesía a las autoridades, partiendo después para esa capital.—Miguel Otero, corresponsal.

El Suplemento Ilustrado

Entre las muchas innovaciones que el DIARIO DE LA MARINA ofrecerá exclusivamente a sus suscriptores con las Ediciones Dominicales Gigantes, que publicará todas las semanas a partir del domingo 28 del presente mes de Febrero, figurará, en lugar preferente, un Suplemente ilustrado de 32 páginas.

El nuevo Suplemente ilustrado será confeccionado principalmente a cuatro colores, y traerá material interesantísimo de información sobre cinematografía, teatro, ciencia popular, expediciones y aventuras, arqueología, actividades policíacas, psicología, misterio, pasatiempos, curiosidades, etc., así como vistosas páginas fotográficas a cuatro colores ilustrado la vida artística internacional, las últimas bogas de la elegancia y la belleza. Además, dieciséis de las páginas serán dedicadas a historietas cómicas ilustradas para los niños.

Ediciones Dominicales Gigantes del

DIARIO DE LA MARINA

A partir del próximo día 28 del presente mes de Febrero, el DIARIO DE LA MARINA distribuirá, exclusivamente entre sus suscriptores, todos los domingos, Ediciones Extraordinarias de verdadero carácter gigantesco.

Además del número corriente con Suplemento en Rotograbado y cuatro páginas tamaño grande de muñecos en colores, que se vende al público en general, los suscriptores del DIARIO DE LA MARINA recibirán:

A:

4 PAGINAS EXTRA, en Rotograbado, con modas y motivos de actualidad nacional y extranjera.

B:

LA NOVELA DEL DOMINGO, esmerado suplemento de 16 páginas, tamaño tabloid, con una novela celosamente seleccionada y profusamente ilustrada con grabados en colores.

C:

Una SECCION EXTRA, de 8 páginas tamaño grande, confeccionada con artículos literarios y científicos de autores de nombradía, reportajes sensacionales de actualidad, crónicas, novelas cortas etc., etc., artísticamente ilustrados con grabados de primera calidad.

D:

8 PAGINAS, TAMAÑO GRANDE, de muñecos en colores, con historietas cómicas y aventuras, todas escogidas entre las de mayor popularidad y confeccionadas por los mejores dibujantes norteamericanos.

E:

El SUPLEMENTO ILUSTRADO EN COLORES, de 32 páginas tamaño tabloid, que señalará una nueva etapa, y nuevos rumbos al periodismo nacional.

Las EDICIONES DOMINICALES GIGANTES del DIARIO DE LA MARINA, por su cantidad y por su calidad, serán la máxima atracción periodísticas de 1937 y de ellas disfrutarán EXCLUSIVAMENTE los suscriptores del DIARIO DE LA MARINA, pues no se venderán al público.

PRECIOS DE SUSCRIPCION:

	Territorio Nacional	Extranjero	Países fuera del convenio postal
Año	$13.50	$17.00	$20.00
Semestre	7.00	9.00	11.00
Trimestre	3.75	5.00	6.00
Mensual	1.30	—	—
Dominical, semestre		5.00	7.00

PUEDE DAR SU ORDEN DE SUSCRIPCION POR LOS TELEFONOS:

M-7911, M-7912, M-7913, y M-7915 la que será debidamente atendida y servida desde el siguiente día

¡Un Diluvio de Historietas!

Todas las figuras estelares de la historieta cómica, sensacional, misteriosa, fascinante, caerán, como un grato chubasco, para los pequeños y grandes lectores del

DIARIO DE LA MARINA,

en estas páginas, jamás igualadas, que aparecerán próximamente en nuestras

EDICIONES DOMINICALES GIGANTES

¡He aquí una muestra de lo que serán esas páginas de historietas!

M.E.C.D. 2016

A LOS CONSUMIDORES DE GASOLINA

Para aclarar lo relativo al SUPUESTO agio con el precio de la GASOLINA, consignamos a continuación algunos datos que por su elocuencia no necesitan mayor explicación:

PRECIO DE UN GALON DE GASOLINA	$0.27	por galón
DERECHOS E IMPUESTOS	0.17	" "
	$0.10	" "
COMISION AL GARAGISTA	0.04	" "
PRECIO NETO PARA LA COMPAÑIA	$0.06	" "

La cotización actual para GASOLINA de la misma graduación en los puertos del Golfo de México, en los Estados Unidos, es de 6.125 centavos por GALON, puesta ALLA.

Por lo tanto, no obtenemos ni el precio del producto puesto en el puerto de embarque.

COMPAÑIA PETROLERA SHELL - MEX DE CUBA, S. A.

NOTA:

DETALLE DE LOS DERECHOS E IMPUESTOS

Derechos Consulares 2% (Ley de 23 de Enero de 1932)
Derechos Aduanales $1.12 por 100 kilos (Partida 6-A, Decreto 362 de 1931)
Mejoras del Puerto $0.70 por 1,000 kilos.
Impuesto Obras Públicas (Decreto 1390 de 1933)
Ley de Obras Públicas (Enero 23 de 1932)
Impuesto Ley de Emergencia Económica (Decreto 363 de 1931)
Impuesto del 1½% sobre 27 centavos.
Sellos del Timbre.

E.G.D. 2016

CONSTITUYO UN ACONTECIMIENTO SOCIAL LA CONFERENCIA DEL P. LABURU EN EL CASINO ESPAÑOL

SOSTUVO QUE LOS 'PEQUEÑOS GRANDES' DEFECTOS DE LOS NIÑOS Y ADULTOS SE PUEDEN ANULAR POR UNA VOLUNTAD QUE TENGA POR BASE LA HONRADEZ

Disertó brillantemente acerca del estudio del carácter, haciendo conocer los males que se derivan de la abulia y de la dejación de los padres cuando se trata de trazar el porvenir de sus hijos. Repudia los castigos corporales en la niñez. Sugiere un método mucho más eficaz

Fué noche de trascendencia cultural la de ayer en el Casino Español de la Habana. El padre Laburu—que acaba de llegar a Cuba precedido de gran fama como conferenciante—disertó ante los miembros de dicha institución en torno a «La importancia teórico-práctica del estudio del carácter».

Los bellos salones de la decana de las instituciones hispanas, ofrecían un aspecto sencillamente impresionante. Concurrencia numerosa y selecta. En la presidencia, connotadas personalidades: don Bernardo Pardías, presidente social; doctor Loret de Mola, presidente de la Sección de Cultura; Gaspar Calvo Vizoso, vicepresidente general; el padre Ignacio Francia, rector del Colegio de Belén; el sabio meteoró.ogo, padre Mariano Gutierrez Lanza; el doctor José I. Rivero, director del DIARIO DE LA MARINA; don Alfredo Cañal, presidente de honor del Casino; nuestro querido compañero don León Ichaso, el licenciado Secundino Baños y el señor José Alvarez Núñez.

A las nueve y media en punto, el señor Pardías presentó, en breves palabras, al eminente biólogo P. Laburu, a quien acogió la concurrencia con una vehemente ovación. Inmediatamente inició éste su conferencia, la que agradó sobremanera, debido a que en este jesuíta ilustre son simultáneas la sencillez y la profundidad. Asimismo maneja la ironía suave y constructiva, a la perfección. Además le caracterizan una dicción perfecta y un alto y vigoroso sentido de la justicia.

Como es de suponer, en el transcurso de la conferencia el padre Laburu recibió cálidos aplausos, los que se repetirán el lunes y el viernes de la próxima semana, fechas en que volverá a hablar ante los socios del Casino Español de la Habana.

Dicho esto, ofrecemos a continuación las frases de presentación del señor Bernardo Pardías, y la admirable conferencia de tan notable biólogo.

PALABRAS DEL Sr. PARDIAS

(Versión taquigráfica de **Manuel Acebo Rodríguez**, especial para DIARIO DE LA MARINA).

Señoras y señores:

El hecho de ocupar el cargo de presidente del Casino Español, me coloca en el trance de tenerme que dirigir a los socios de la institución, para decirles que viste en esta noche el Casino Español sus mejores galas, y que, para fortuna nuestra, la Comisión de Cultura de esta sociedad ha sabido escoger el momento oportuno para traer ante el micrófono a una personalidad tan relevante como lo es el Rvdo. padre Laburu.

No voy a deciros más palabras, porque la impaciencia de todos reclama oír algo mejor. El padre Laburu va a ocupar, y honrar a la vez, la tribuna del Casino Español de la Habana.

Tiene la palabra el padre Laburu.

(Es recibido con grandes aplausos el conferenciante).

CONFERENCIA DEL P. LABURU

Señor Presidente del Casino Español; señores de la Junta; señoras y señores:

Yo soy el que agradezco, honradísimo, la invitación del Casino Español, para hablar aquí.

Y, sin más preámbulos, voy a empezar con el tema de la actual conferencia, enunciado así: **Importancia teórico-práctica del estudio del carácter.**

A los padres, a los educadores, a los gobernantes, les es de capital importancia el conocer las causas engendradoras de las anormalidades del carácter.

Puede ser que, si no presentes, tenga radioescuchándome familias que parece tienen todo lo necesario para ser felices: gozan salud, disfrutan fortuna, poseen bienes materiales... Y, sin embargo, no son felices. Es que tienen en casa un mal carácter, que agria y avinagra el bienestar de la familia.

Puede ser que aquí presentes, o radioescuchándome, haya individuos que sufren y hacen sufrir. Sufren y hacen sufrir porque personalmente tienen un pésimo carácter.

Y en el orden social hay colectividades peligrosísimas, porque en las colectividades hay gente de anormalidad de carácter, de donde al padre, al educador, al gobernante, les interesa sumamente saber lo que agria el bienestar de la familia, amarga la existencia del individuo y trastorna a la sociedad en que se asienta.

¿Se puede eso evitar? ¿Se puede eso enmendar? Este es el problema que nos interesa esta noche. He hablado de carácter. Carácter, ¿qué es? Viene de una palabra griega—no se asusten por el nombre—se deriva de «jarasa», que quiere decir «grabar, esculpir». Ustedes han visto estatuas de mármol. En ese mármol (señala), se esculpió esa estatua. Han visto una inscripción: en esa materia se grabó la inscripción. Por lo tanto, carácter significa lo que está grabado, esculpido. Es decir que la estatua, una vez que se esculpió, siempre queda estática; y la inscripción, una vez que se grabó, siempre queda inscripta. Carácter, por consiguiente, es lo de siempre, lo habitual, lo constante, ese modo de ser que tiene uno, persistente, eso es lo que da la nota del carácter. Carácter no es hoy negro, mañana blanco, el otro día azul y el de más allá rojo: carácter es constancia.

Ahora bien, hay una multitud de cosas en nosotros que son constantes: en la vida vegetativa, las secreciones son constantes, pero no son carácter; en la vida fisiológica mía hay un casi continuo parpadeo de los ojos, pero este reflejo parpebral tampoco es carácter. En la vida instintiva del niño hay una cosa casi constante: el mamar. El niño mama durante toda la lactancia, pero tal cosa tampoco es carácter. El carácter se determina por la constancia y habitualidad, pero esta constancia y habitualidad tienen que referirse a algo que no sea de la vida vegetativa, fisiológica o instintiva; el hombre que, bajo la dirección del entendimiento y con la educación de la voluntad—lo que llamamos psiquismo superior volitivo—procede siempre como debe proceder, ese es el que tiene carácter.

Me voy a explicar más todavía. Temperamento y carácter son palabras que se barajan, pero que no son iguales. Temperamento es el modo constante y habitual que tiene uno de ser, pero obrando bajo los impulsos sensitivo-afectivos, como un animalito. En cambio, el carácter, es dirigido por una inteligencia y una voluntad, de donde en un «yo»—llamamos psicológicamente así a la persona—se pueden dar, y es más, se dan, antagonismos entre temperamento y carácter. Pongo ejemplos, para que me entiendan todos.

Militar que en la defensa del puesto, ante la metralla, temperalmente huiría. Es temor justo, miedo justo, pero ante el recuerdo de patria, honor y responsabilidad, se queda. Eso es carácter. Huir sería obedecer temperalmente al psiquismo sensitivo-afectivo, del propio modo que un animal, ante el trallazo, escapa. Pero quedarse ante el deber, viendo y sintiendo el peligro, eso es carácter.

Ahora, oidme sin asustaros. Marido que tal vez fuere infiel—y el que lo es, es animal—es temperamento; pero el que frena el instinto, y recuerda mujer, compromiso y altar, eso es carácter.

Temperamento y carácter son antagónicos centenares de veces en la vida, pero no indica tener mal temperamento el ser mal hombre: será mal hombre cuando el temperamento arrolle el carácter, y arrollado lo superior, el psiquismo superior volitivo de que hablamos, un hombre se torna bestia.

Toda la esencia de la educación consiste en esto: en dar fuerza a las partes superiores, para que dominen y balanceen la inferior. De donde destino que el carácter tipo ideal es éste: el pleno dominio con que un yo, conociendo de la realidad, responde a esa realidad, sin que los tirones de la parte sensitivo-afectiva le hagan vacilar siquiera medio milímetro.

¿Por dónde vienen las desviaciones del carácter? Arrancan de dos raíces. Si hay un yo que vea mal la realidad, se comprende que al responder a esa realidad que ve mal, reaccione también mal. Un ejemplo es el loco paranoico, que en su insania, ve la realidad de la sociedad, que lo persigue y lo calumnia, y, naturalmente, él ve mal, porque nadie se acuerda de este ser, ni de cómo se llama, pero por la visión deformada que tiene de la realidad reacciona ante el pobre que a su lado pasó, y estornudó (estornudo que él tomó como un insulto), y le suelta dos tiros. Ese loco vió mal la realidad. Luego, eso no es carácter.

Puede ser el caso inverso. Uno que vea bien, muy bien la realidad, pero, a pesar de ver bien, viene el patinazo de la pasión, que lo tumba. Ese hombre ve bien que no debe robar, pero roba.

El otro yo ve bien que hace mal en faltarle a los hijos; ve bien, pero cae.

Estos dos puntos raíces de la deformación del carácter pueden tener dos causas generales, que para acabar de centrar—y es la parte más difícil de la conferencia, que termino en seguida, muy pronto—voy a exponer en noción.

Hay dos raíces, y voy a partir de una noción sencilla para ustedes: el carácter es un producto. ¿Qué es eso? Ustedes saben que ocho es un producto igual a multiplicar cuatro por dos. Es decir, que este ocho es el yo, el producto de dos por cuatro. Pero si el dos lo convierto en diez, entonces tengo cuatro por diez, que son cuarenta; y si el cuatro también lo hago diez, tengo un producto de diez por diez, o sea, cien.

Vamos a ver si me acabo de explicar. Carácter es un producto en nosotros, que está en dependencia de nosotros. Hay, un factor corporal, somático, fisiológico, que es el cuerpo; y un factor psíquico, anímico, espiritual. Es decir, hay un factor corporal, somático, fisiológico, orgánico: **cuerpo**, que está integrado por multitud de factores, tales como sistema nervioso central, sistema nervioso vegetativo, sistema nervioso simpático y parasimpático, glándulas de secreciones internas y externas, en fin, un conjunto de problemas fisiológicos y biológicos; y factores psíquicos, de naturaleza intelectivo-volitiva. El influjo de cada uno de estos múltiples factores sobre el carácter constituye una asignatura, de la cual soy profesor: la caractereología.

El influjo del sistema nervioso sobre el carácter; la repercusión de las glándulas de secreción interna sobre el carácter, la psicofisiología del carácter, en fin, que puede ser normal y patológica, no es el momento de ser analizada. No me voy a ocupar, ahora, en la presente conferencia, más que de las anormalidades del carácter, sus desviaciones, sin tomar en consideración las causas anormales, fisiológicas, somáticas, que corresponden al médico.

¿De qué me voy a ocupar? Voy a referirme a las deformaciones que vienen por las causas que están en manos de uno el evitar. Si yo tengo un tumor cerebral, no está en mis manos evitar sus efectos; pero que yo tenga o no tenga estas ideas que barajo y estos afectos que señalo, eso sí está en mis manos, de donde vengo yo a tratar de la trascendencia práctica de los factores psicológicos en el carácter.

Hoy día es por todos nosotros corrientemente admitido—y esto es ya más fácil para todos—que las deformaciones del carácter de ese que está recluído en un manicomio, de ese que está completamente trastornado, y cuyas deformaciones no son producto de una vía orgánica, de un tumor cerebral, de una sífilis, sino que obedecen a una vía psíquica, son deformaciones evitables. En ese que está derribado en el manicomio, cuando en la sociedad pasó por normal, ya estaban esbozadas las tales deformaciones, estaban poco marcadas, de donde su conocimiento, para las madres y padres que me oyen, resulta de enorme trascendencia. En esos que mis hijos son, que tal vez por no caer yo en cuenta hoy, en el día de mañana lamentaré, esa curva inicial está actualmente brevemente acusada, pero en el futuro ese sujeto resultará un desgraciado, y en la vejez mía, por no acudir a tiempo, me traerá terribles problemas. Es imperioso hacerse esta reflexión. La tarea de las madres es algo más que dar a luz, y la de los padres es no sólo engendrar los hijos: el problema básico es la educación, y esa curva que hoy tiene su hijo podría ser aumentada, exacerbada, como también podría quedar estacionaria, sin pasar adelante. De modo que la conducta de los padres puede convertir a un hijo en normal, pero también pudiera ser que afectara a esa curva hoy apenas marcada, haciéndola más acusada, porque está comprobado que las ideas y los efectos llegan a acusar la curva, e incluso hasta conducirla a la anormalidad del manicomio. Si yo llego a conocer la curva inicial de Pedro, y sé las ideas y afectos que lo van a llevar a la anormalidad, puedo emprender la quita, la poda psíquica, de los factores que a Pedro lo conducirían a la anormalidad, y con ello salvo a Pedro.

A lo mejor es un sujeto que va a llegar a plena normalidad, porque no ha vivido lo que ha debido de vivir, por no tener éso le puedo injertar ésto, que de no tenerlo, sería anormal, y entonces será normal.

Para la familia es de enorme trascendencia conocer el inicio de la deformación del carácter. A veces comprendo la enorme buena voluntad, y la enorme sencilla candidez con que las familias suelen decir: «En casa a todos se les mide por el mismo rasero; a todos se les educa igual», y cuando dicen eso, creen que dicen algo. (Risas). El hijo mayor tiene 18 años, y el pequeño no tiene más que cuatro. ¿Y a todos igual se les trata? Pregunto yo, porque si en el traje, a todos los vestimos igual, si elijo el traje del de 18 para el pequeñín de 4, le quedará largo, y si cojo el traje del niño de 4 años para el mozo de 18, le quedará corto. Esta es una cosa elemental. La igualdad en el trato requiere, como en el sastre, el conocimiento de medidas y dimensiones. Y en la educación falta, por desgracia, conocimiento de las medidas psicológicas.

Seguramente habrá madres que sepan muchas cosas, pero nada conocen de lo que estoy diciendo. ¿Y qué madre es esta? ¿Es importante saberlo, para la que quiere a sus hijos? Seguramente, y debe conocer la medida psicológica de la deformación del carácter y su corrección.

Y ahora me adelanto a sus ideas, y los veo pensando si algo de eso tienen en casa. Pueden, tal vez, tener al chiquitín caprichoso, antojadizo, que pide «eso para mí», y que si no se lo dan, ha admirablemente encontrado la manera de obtenerlo ciertamente, y que no es otra que tumbarse en el suelo, y empezar a patalear. Adquiere el niño una noción, y sabe que cuando no consigue lo que pide diciendo «eso para mí», lo logra en cuanto patalea. Y la madre queda tan tranquila, y el padre también. Piensan quizás que en el momento actual, de problemas internacionales graves, un pataleo en una casa no produce un trastorno en los hemisferios. Pero si durante cuatro o seis años el chiquillo o chiquilla patalean, y se les acostumbra a la asociación de la satisfacción de la carga afectiva cuando así proceden, compadezco a ustedes pensando lo que ocurrirá cuando aquel niño o niña tengan 24 años. ¡Lo que se les ha metido en casa! (Risas).

Hay una enorme cantidad de inútiles en el mundo, que cuando niños patalearon, y no vencieron más resistencia que la de pedir y exigir, pero que cuando se encuentran la realidad de la vida, el duro bregar a pulso por la existencia, se declaran incapaces de ir adelante. De modo que el que condesciende con el chiquito, crea el inútil para toda la vida.

También señalaré el problema que tendrá en casa más de uno: el niño retraído, tímido, que puede tener dos modalidades. Puede tratarse del niño tímido, huraño, que le molesta que lo acaricien, o también el niño tímido, retraído, que agradecería el cariño, pero que no se atreve a recabarlo. Es tímido el chico; hay visita de amigos en la casa, y la madre inconscientemente está hundiéndole un puñal al hijo en el pecho al decirle a la amiga: «Tú sí tienes suerte con tu hijo, pero el mío es un inútil, que no sirve para nada». Ese niño tiene un complejo de inferioridad, y al decirle su madre que no sirve para nada, siente una herida honda, experimenta un intenso amargor, y se siente retraer aún más. Pero a ese niño se le puede corregir. La madre o el padre le pueden decir: «¿Quieres ir a mi cuarto, y traerme la caja de cerillas que dejé sobre la mesa de noche?». Es una orden elemental, al alcance del cerebro del niño. Se trata de traer la caja de cerillas, que es una acción simple. Cumple el niño el mandato, y la madre o el padre dicen: «Sabes que este chico se va despertando. ¡Qué bien hace las cosas!». Y el niño se crece, y va saliendo del complejo de inferioridad en que ha estado sumido.

Pueden tener también el caso del muchachito tierno, sensible, impresionable, que siguiendo la dirección que le den puede producir dos variedades: el tipo merengue, afeminado, de «mírame y no me toques», o el tipo humano, porque es sensible y de buen corazón. Todo depende de lo que haga usted. La sensibilidad la tiene él por dentro, pero ustedes se la forman. Si el chico se cae—porque se tiene que caer muchas veces—y si cuando se cae viene llorando, y le dicen «No se llora», aprende a beberse las lágrimas, y a afrontar valientemente los azares de la vida que hieren su sensibilidad; pero si al contrario, tiene una madre que cuando ve la gota de sangre grita: «¡Ay, mi hijo!», y tal parece, por su actitud, que acaba de ocurrir una desgracia terrible, por la alarma que demuestra, convierte a su hijo en un merenguito.

¿En qué se nota el tipo débil? Se le nota en que no tiene carácter, y hay que vigilarlo. Pero no es lo mismo un muchacho débil que un muchacho independiente. El muchacho débil depende del ambiente, y si cae, siendo débil, en una mano que lo pervierte, no podrá sustraerse a su desgracia. La inconsciencia del padre y la madre, dejándolo abandonado, por las tertulias de bridge y las partidas de poker, han hundido para siempre a ese niño débil.

Puede haber un niño independiente, y al verlo usted exclama: «Es independientillo este renacuajillo». Y todo depende de cómo lo forme usted. Del independiente tanto pueden salir el terco como el fuerte. ¿Saben ustedes lo que psicológicamente es un terco? Psicológicamente el terco es un individuo sumamente «cabezudo», porque tiene poquísima cabeza. No ve el mundo más que por agujerito pequeño, y no hay quien lo saque de su punto de vista, porque sacarlo significa ponerle panoramas ante sus ojos, pero él no ve nada. Es muy distinto del fuerte, que ve, piensa, atiende y considera, y cuando considerando, atendiendo y pensando, ve que se debe hacer, obra. Es, por tanto, distinto, el terco del fuerte.

También puede haber el frío, el poco afectivo. ¿Le das un beso a mamá? Bueno... No es la efusión, no es la entrega: hay ahí un frío, un egoísta. Si cuando su hijo no tenga frenos, porque no le corresponde tenerlos, cuando usted, anciana—si llega a la ancianidad porque antes no muere—¿cree que ese hijo, si en la época en que dependía de usted se mantenía frío y poco cariñoso, piensa acaso que cuando, independiente y libre él, y usted carga y peso, se sentirá afectivo?

El tipo afectivo va desapareciendo en la sociedad actual. Recuerdo yo que cuando venía el pobre y pedía limosna, se le daba, y muchas veces, centenares, nos mandaban besarlo y darle. ¿No creen ustedes que cuando se procede así, besando y dando, tratando al pobre como hermano, no hay más comprensión y caridad que contestando: «Usted molesta; retírese?».

Existe también el tipo insolente, desvergonzado. Si tiene la desgracia de tener padres tontos, se ha hundido. Hay el tipo insolentito, y el padre, cuando viene la visita del amigo, le dice: «Verás qué curioso. A ver, hijo, ¿cómo decías aquella palabra?». Y el chico, que ve que hace gracia, repite el término procaz.

El otro día en particular estaban dando la película de dos toros en el campo, dos toros de lidia, y decía que hay dos cosas corrientes en la psicología del toro, y que son aplicables al hombre. El toro valiente, bravo, cuando quiere expresar qué necesita dice: «Ahí va», y se lanza. Pero hay el toro manso perdido, el bravucón, que revuelve con las patas la arena, que parece que se va a comer la plaza, pero el que entiende de toros, lo ve y dice: «Es manso perdido».

Todo hombre perdido, insolente—según el estudio de Adler, el judío—demuestra cómo toda debilidad está encubierta por la boconada, la palabrota, el gesto. Cuando oigan ustedes alardear y pavonearse a un tipo de esta clase, pueden mirarlo de arriba abajo y decir: «Es manso perdido».

Yo he hablado hasta ahora de niños, pero al hablar de niños ha venido siempre a la mente el recuerdo de otra persona mayor. Hay otro tipo de caracteres que en cuanto se nombran, nadie, nadie, nadie se da por aludido, pero inmediatamente todos piensan en alguna otra persona. Como digo, nadie se da por aludido, porque es el tipo psicológico que no puede darse por aludido, porque si se dieran, ya no lo sería. Me refiero al «raro»; al raro, y también a la rara. Vamos a poner un ejemplo: barandilla de comulgatorio, llena toda de fieles, que concurren a comulgar. Una señora en la luna llega, se revuelve, y en la cuña en que se ha metido hace que todos miren, y ella es la única que inquiere: «¿Por qué mirarán?».

Son «raras» las personas que tienen la desgracia de no caer en la circunstancia del momento. ¡Ay del marido a quien le toque una rara!

Hay también el tipo caviloso, interpretativo, que está creyendo que siempre hablan de él; hay el tipo que le saca punta a todo, y que por sacarle punta a todo llega a meterse dentro de las fronteras de una reacción paranoica, de la que hubiera salido fácilmente si alguien a tiempo le hubiera advertido.

Hay también el tipo pesimista, que lo ve todo negro, que el futuro y la predicción son siempre trágicos. Suponiendo que él valga como cinco, por el mero hecho de ser pesimista, no vale ni medio. El tipo pesimista es típico, y su carácter le resta, le inhibe el poco valor que tiene, de modo que en realidad no vale nada. Si lo tienen en casa, les hago mucho bien diciéndoselo.

Hay el tipo cerrado: nadie sabe lo que piensa; hosco, inafectivo. Usted nota que el chico, que tiene 18 años, o la chica 19, no quieren seguir hablando. Eso es mío, mío, de la misma manera que mi colédoco tiene una ligadura, que me produce una presión y un malestar, por falta de desagüe fisiológico de la bilis. Parejamente la vida afectiva, si no tiene un colocarse y un fluir debido, al igual que un tumor interno, trae una anomalía, una repercusión total, independiente del tumor. Por tanto, a la chica cerrada y al chico metido para dentro no sabe usted el bien que les hace evitándoles a tiempo las amarguras de un manicomio, o las desgracias de un futuro esquizofrénico, obligándolos a que se abran.

Hay el tipo irreflexivo, ligero, (como hay muchas señoritas presentes, no voy a hablar de él), pero estos tipos irreflexivos, ligeros, pasan por la vida sin pensar en las cosas trascendentes que significan un sexo, un apellido o una edad.

Hay el tipo contradictorio, o la contradictoria. Siempre al revés. Si blanco, negro; si negro, blanco. Comprendo al pobre marido: sábado inglés, pero es imposible que le diga que vamos a salir, y si lo hago, me contestará que no. Yo le replico: «Usted sale si quiere, y ella también». «Padre, usted no conoce a mi mujer». «Si usted quiere salir, cuando entre en casa diga: «Bueno, esta tarde no salimos; que no venga el chofer, porque no salgo». A las cuatro de la tarde están fuera.

El tipo contradictorio, —triste es decirlo—, lo tenemos en los animalitos. Hay algunos que cuando el amo quiere que entren en la cochiquera, no los empuja, sino que hay que agarrarlos por el rabito, y tirar para atrás.

Hablar del tipo amargado. ¡Si se pudiese hablar de los amargados, con lo que nos han traído a cuestas! El tipo amargado piensa: yo no he podido triunfar y soy desgraciado; por lo tanto, hundo a los demás.

Y el tipo doblado, que no es hombreá tipo de dos caras; el hipócrita, que por quedar bien con todos queda mal con todos; ese tipo de cara doblada, que no es hombre, porque el hombre siempre va de pecho, de cara, de frente, a lo hombre.

A todos estos tipos hay que darles una corrección, y esta es la última parte de la conferencia de hoy, que va a ser muy breve.

Estamos padeciendo ahora (si no aquí en otro y en otros sitios), las consecuencias de las estulteces que nos han hecho tragar en el siglo XIX. ¿Corrección? Eso no es de hombres. Hay que dejarlo que se eduque. Se creó el respeto al muchacho. ¿No han oído eso? Cuando él quiera, lo hará, pero imponerle, nada.

Señoras y señores, hay cosas que son verdades, que no son tan fáciles de poner en claro. Pero ésta es verdad, y bien fácil de poner en claro. Al tipo infatuado del siglo Diecinueve, si quieren fijarse en mi gesto, yo lo miraría así: (pone los brazos en jarras, inclina la cabeza hacia abajo, y pone los ojos en el techo, casi en blanco), porque ese señor cree que está a la moda con el paletó de Fernando VII. Exacto.

Tenemos dentro una cantidad de estulticia, cuyas consecuencias estamos pagando. A fuerza de repetir usted que él debe pedir, y que hay que dejar al niño que pida, y que respetar al niño, se han infiltrado todas estas consecuencias. El buen sentido común enseña al castellano de Castilla, (que no sabrá muchas cosas, pero que tiene honradez y sentido común), que cuando el niño tiene difteria, y se ahoga, hay que ponerle el suero, sin esperar que lo pida. Usted sabe que el suero es bueno, y le pone la inyección, y el día de mañana ese muchacho le agradecerá el pinchazo.

Si un niño nace con los pies zambos, nadie es lo bastante estúpido para decir: «El niño es dueño de sus pies, y hasta que él pida, nada se hará». Y cuando llegue a los 22 años, si entonces pide, es tarde, y quedará zambo para siempre. Pero yo, pida o no pida, como sé que la Ortopedia lo curará, acudo al cirujano. El primer día el aparato ortopédico le molesta; sufre en la opedación. Pero cuando a ese niño le digan, a los 22 años: «Tú naciste zambo». «Yo, papá». «Sí, pero te operamos». El agradecerá eternamente el bien que le hicieron en su temprana juventud.

Adler y Brioler de Schrig, judíos; Kresmer, de Tubingia, alemán, autoridades indiscutibles, señalan que la corrección es necesaria. ¡Cuántas veces, señores, con un ademán a tiempo, se quitan deformaciones para siempre! Si no hubo tal cosa a tiempo, se ha derivado un castigo. Los radioescuchas pensarán: A ver ¿qué dice? Y tendré que contestar: —Castigo evidente, atrasado del tiempo del polisón. Lo dice Kresmer, con el peso indiscutible de su autoridad, y ahora lo van perfectamente a entender. Está el chiquitín en casa jugando, y usted está planchando. En su juego toca la plancha y se quema. Usted está segura que cuando llegue mañana recordará: «Toqué y me quemé».

Hablemos de la corrección del pataleo, del emperramiento. Tal es un período de animalidad, y es obvio que cuando la mula está tirando coces yo no voy con el consejito. ¿De qué corrección hablo? ¿De la corrección que usa el hombre cuando dice: «a ese lo mato»? No; no hablo de ésta; esa no es una corrección, sino un desahogo. El chico ve en función la ira y la venganza, y la aguanta porque usted tiene más fuerza física que él. No hablo de esta corrección brutal e ineficaz, sino de la del cirujano que corta, amputa, y además hay que pagarle cinco mil pesetas, porque no amputa para mal, sino para bien, con serenidad, sabiendo lo que corta y amputa. Hablo de la corrección que usa el padre que le dice al hijo: «Bien, te gusta el futbol; pues el domingo no vas». Decía el judío Adler que la corrección debe obrar sobre un gusto sensitivo, pues tal cosa educa al niño. Pero en la corrección del hombre viene lo típico: darle ideas, imponerle ideas.

Y antes de terminar, una pincelada. Hasta el último pseudo-intelectual, con la boca hinchada de cultura, dice que no hay que imponer nada. ¿Nada de qué? ¿Habla usted en serio? La prueba que usted impone es que le enseña al niño cuántos kilómetros cuadrados tiene Europa. No dice: «Si el chico quiere saberlo, que lo mida.» Impone también cuando enseña la tabla de multiplicar: dos por dos son cuatro, dos por cuatro, ocho, etc. Se le imponen vaciedades y ridiculeces, que sin saberlas no le pasaba nada. ¿Qué le pasa a cualquiera de ustedes si no sabe que tiene macro núcleo, micro núcleo y dos vacuolas? No lo sabía usted y no le ha pasado nada. Estas verdades se enseñan enfaticamente, porque dan un barniz exterior de lustre, pero tienen un empeño grande que no se meta en el corazón la verdad de honrado.

Un sector tiene una idea, y las consecuencias las estamos pagando todos. No quieren que se impongan verdades, y todos sufrimos. Se ha creído que la civilización (más de uno me entiende a que me refiero) era todo; he convivido con ellos, educados y creídos que el barniz de cultura externa producía la felicidad para una nación. ¿Qué ridículo sería

(Continúa en la pág. DIECINUEVE)

Notas de "El Encanto"

Segunda Conferencia de Menéndez Pidal.

El domingo 28, a las 10 a. m., en Campoamor, el insigne Don Ramón Menéndez Pidal continuará su curso sobre literatura española con el tema POESIA ARABE Y POESIA EUROPEA. La conferencia será ilustrada con recitaciones fonográficas de poesías medioevales.

Los socios que entregaron en enero sus números de ULTRA para la encuadernación pueden pasar a recogerlos a la Administración.

Homenaje a los Niños Habaneros.

Organizada por el señor Alcalde de la Habana, Dr. Antonio Beruff Mendieta, tendrá lugar el domingo a las 10 a. m. en el Teatro Fausto una simpática fiesta infantil con motivo de terminarse la Semana del Niño. Tomarán parte en la misma Marujita Sánchez, de 7 años, recitadora; Marta Cuadra, de 9, pianista; y Rosario Franco, de 10, que dirigirá la Orquesta Sinfónica. Al final se exhibirán películas apropiadas al caso.

El Encanto

Exposición de Muebles de Bebé.

Continúa siendo visitadísima nuestra Exposición de Muebles para Bebé, en la cual figuran junto a los estilos modernos más finos y elegantes de juegos de cuarto cuantos muebles requiere el hogar del bebé: desde el corralito hasta el coche.

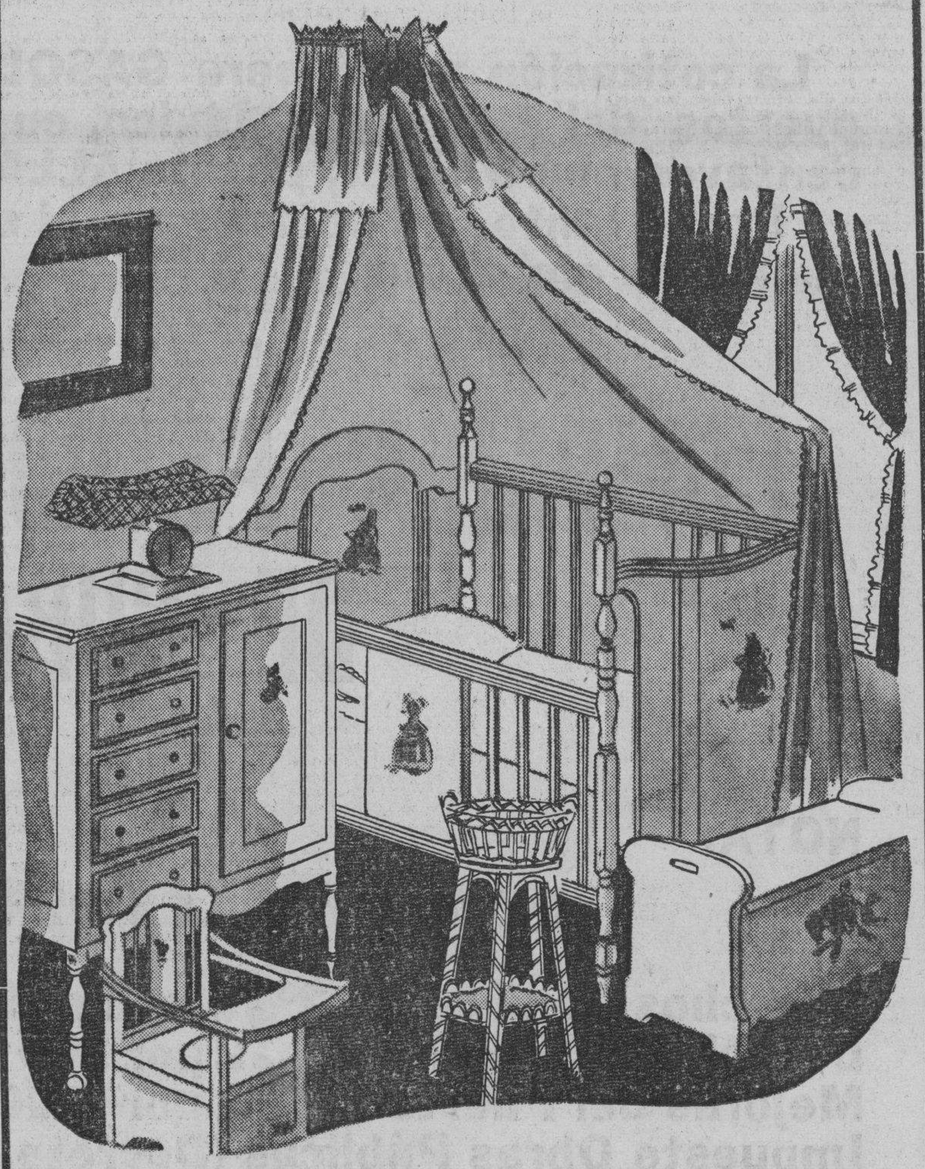

El juego de cuarto ilustrado, de gran originalidad, está difuminado en azul con lindos decorados infantiles pintados a mano. Está compuesto de cama, escaparate, silla-servicio, pesa, cesta para pañales y juguetero. Vale

110.00

En artículos de tocador, juegos de cama, cubrecamas, mosquiteros y demás accesorios, presentamos una variedad excepcionalmente interesante.

TERCER PISO.

El Encanto

El Departamento Postal servirá a usted cualquiera de los artículos anunciados.

CARCAJADAS

Dicen que de la cárcel de Camagüey se han fugado dos presos, pero no hagan ustedes caso: ganas de calumniar.

Porque todos hemos leído que allí no había camas y que dormían en el suelo, sin ropa ni zapatos. Y es lo que habrán dicho los presos: aquí no hay confort ni lo que hay que tener.

Y se mudaron.

«La Competidora Gaditana», me ha dado su anuncio y voy a iniciarlo con una referencia histórica, en obsequio de esos cigarros, que no dan regalos porque ellos ya lo son por sí, como lo sabe todo fumador exquisito.

El cigarro es muy antiguo: cuando Noé metió en el Arca la pareja de animales, primero echó una cigarra: después echó un cigarro. Ya ven si es antiguo.

Por sexta vez ha caído el premio gordo en Camagüey. ¡Qué suerte tienen los camagüeyanos!

Así estarán, con su afición al panado, comprando vacas. ¡Así son tan lecheros los camagüeyanos!

Los repórters tienen ya su caseta en el Sanatorio «La Esperanza» y Batista dijo, amablemente: «Deseo que esté siempre vacía».

Pues, para eso, hay que nutrirse bien, cosa que se consigue en el restaurante «La Bilbaína» de San Miguel y Prado. Y con un «table dot» baratísimo. Y resulta que «La Esperanza», es «La Bilbaína».

Nada, que los «Gigantes» no sabían dónde iban a jugar y los criollos les ganaron el primer juego.

Se conoce que los «Gigantes» se achicaron y nuestros chicos se crecieron. Y así David (¡el «gachó» del arpa!) venció al gigante Goliath.

No sabían los «Gigantes» que aquí somos colosales lanzando bolas.

Ustedes habrán oído hablar de «las romanas caprichosas»: lo dijo Don Juan Tenorio, pero no se refería a estas pesas «Detecto» que está ofreciendo «El Encanto para que las damas, en el baño, pesen sus encantos, porque no son caprichosas, sino muy fieles.

Tiene «El Encanto» una colección preciosa: compre usted una de esas romanas y no le pesará.

En Pecs, Hungría, se han producido colisiones entre la Policía y los mineros del carbón, y ya hay varios muertos y heridos entre los mineros.

La verdad, siempre me ha parecido paradógico que unos hombres, que se dedican a extraer carbón, anden buscando «leña».

Todos los días hay una ofrenda de cariño, que hacer a la vida o a la muerte, al dolor o a la alegría; y ninguna ofrenda más emotiva que la floral. Un ramo de flores, una corona, son la máxima expresión del sentimiento. Y Maxenchs y Vázquez (Consulado y San Miguel) los máximos artistas que sabrán expresar sus emociones en pétalos, color y esencia.

¡Atiza! En Wáshington se han hecho grandes honores al veterano de la guerra Hispano-Americana Charles G. Sonntag porque se dejó picar por un mosquito en Cuba.

¿Ven ustedes, lo que tiene nacer en el extranjero? Aquí, que nos dejamos picar por miles, porque ya no les hacemos caso y los queremos como de la familia (porque tienen nuestra sangre) a nadie se le ha ocurrido honrarnos por eso.

¡Le digo a usted, guardia...!

Dice un cable que Alemania presta ayuda financiera a Italia pero, ¿no habíamos quedado que Alemania necesitaba dinero? Unicamente que se lo haya pedido a «La Regente» de Neptuno y Amistad, que es la que anda desesperada por prestar dinero y lo da con poco interés y hasta paga por anunciarlo. Cosa que no comprendo porque yo no lo anuncio, me lo piden y me molesta, la verdad.

PERFUMES FINOS «DUQUESA OLGA»

Otro caso más. Una señorita herida por un automóvil; un vigilante que la recoge, piadoso, en otro vehículo y, según costumbre, sale como una centella para la policlínica; y otro choque, contra un poste y, por tanto, posterior. Y el policía, herido a su vez. Y si el policía que iba bueno, resultó herido, la herida supongo yo que, a estas horas, ¡estará buena!.

Y vean lo que son las cosas: dos choques que no me chocan, porque hace tiempo lo tengo advertido: que por llegar un minuto antes corriendo, se puede ir al cementerio, volando.

Yo sé, distinguida señora, que usted quisiera que su esposo no se fuera a ninguna junta (o junto a ninguna) de noche, pero no se le ha ocurrido darle algún atractivo, aparte los de sus encantos personales. Ensaye con un «Coloramo» 1937. Que, ¿qué es eso? ¡Señora!; el radio famoso con «Colorama», el sintonizador por calor, de la «General Electric». Ensaye, a ver.

A un individuo conocido en el gran mundo (¡porque, miren que es grande el mundo!) por «Patatos», y por las huellas digitales, le sorprendieron con doce trajes de futbolistas, hurtados.

Y menos mal, que le sorprendió el Capitán de la Sexta Estación de la Policía, que si cae en manos (o en pies) de los doce futbolistas, ¡menuda pateadura! Porque, como están en training...

Hay que ver eso. Pasa usted por Neptuno 90, (entre Manrique y Campanario) y mira para las vidrieras de la peletería «Miami» y le da la sensación de que está viendo, por debajo de la puerta, un baile de carnaval. ¡Qué de zapatos de todos colores, de todas formas y de todos precios. Y todos con el soporte Patentente 9263, con el cuál ninguna señora da un mal paso.

Esto es alarmante; paso, por curiosidad, la vista por la relación de mujeres indultadas (setenta, en conjunto) y quedo espantado: todas fueron condenadas por homicidio, asesinato frustrado, lesiones y demás amenidades sanguinarias.

Y vamos a tener, los hombres, que prevenirnos contra el riesgo del asesinato. Antes de pedir relaciones a la mujer, vamos a tener que decirlas:

—Oye, rica; anda, enséñame la liga: no vayas a tener por ahí la navaja.

Aunque yo no sé qué sería peor, porque la liga de la mujer, es un arma terrible para el hombre.

Quedó clausurada la exposición avícola de «La Punta», pero siempre queda la de la punta de Galiano y San Rafael, donde van los «pollos» y las «gallinas» a exhibirse. Porque, cuando vean ustedes a un «pollo bien» en la esquina, fumando un tabaco mejor («Partagás, y nada más») digan que está allí, de exposición y con muchos humos (los del rico «Partagás»).

Ya saben: me avisan a esta Administración, si quieren «CARCAJADAS», que es el modo más risueño de hacer propaganda y, de paso, la vida agradable.

Porque, ríanse ustedes de otros medios de anuncio. Sí; ríanse. A «CARCAJADA» limpia. Pero conste que aquí no reza el refrán ese que dice que: «El que la hace la paga», ¡no! Yo las hago, pero las pagan ustedes.

Ah, bueno.

JOTA ARIS.

M.E.C.D. 2016

LA ACTUALIDAD

SECCION A

TELEFONOS:
Quejas M-7911
A. Clasificados . M-7915

DIARIO DE LA MARINA

TELEFONOS:
Dirección A-3277
Jefe Redacción . M-1287
Sección de Sports M-7912

SECCION A

LA REVOLUCION DE ESPAÑA

AÑO CV — EL PERIODICO MAS ANTIGUO DE CUBA — LA HABANA, VIERNES, 26 DE FEBRERO DE 1937 — ACOGIDO A LA FRANQUICIA POSTAL — PAGINA QUINCE

Los rabassaires contra los rojos

ERA notorio el cariz izquierdista y casi demagógico que, desde el advenimiento de la República, tenían los rabassaires de Cataluña y Valencia. Estaban de lleno en el Frente Popular con la Esquerra y sus grupos afines desde las elecciones del 16 de Febrero de 1936.

Sin embargo, «La Unión de Rabassaires» de esas regiones, en el mitin celebrado el 22 de Diciembre, a las doce de la mañana, dijo contra los rojos unas cuantas verdades que no saben, ciertamente, a miel y dulzura. Habló airadamente del problema del orden público en el campo, donde se vive en la mayor anarquía. Afirmó que «los cinco meses que llevaba de socialismo y anarcosindicalismo son la ruina»; «que la tierra se ha de trabajar para todos»; que los rabassaires «defendían la pequeña propiedad de la tierra y sus productos», y que «se gasta el dinero en material de guerra». Agregó dicha «Unión» que «en Rusia, después de diecinueve años, los campesinos no tienen ningún beneficio»; que «es todo para el Estado»; que «les arrebatan a los campesinos las tierras y los medios de cultivarlas»; que «estaban dispuestos a sublevarse al grito de «No tenemos pan, no tenemos tierras y no tenemos nada». Increpó la citada «Unión» contra la «cobardía colectiva que les impedía enfrentarse con ese pavoroso problema» y contra los que a sus quejas «sólo respondían mandando comisiones de grupos políticos». Afirmó, además, la referida «Unión de Rabassaires» que «si han de seguir siendo manejados por los comités de campesinos, preferían a los caciques y a los usureros».

Para eso, para arrastrar a los campesinos a esa inicua expoliación de tierras, a esa caótica anarquía, a esa dictadura destructiva y productora del hambre y de la desesperación, han asesinado los rojos con sádico regodeo, han devastado como trombas desatadas, han convertido en cenizas a media España monumental y artística y han pretendido entregar a la Rusia de Stalin, el más aborrecible y monstruoso tirano de la historia del género humano, al pueblo español.

¡Cuán diferente la suerte de los campesinos y del obrero bajo el Gobierno nacionalista! ¡A las protestas y acusaciones de la «Unión de Rabassaires» de Cataluña y Valencia contra los rojos, contestó Franco desde la radio de Salamanca, que lo que las clases campesinas y los ciudadanos expusieron en el citado mitin de Valencia «estaba lleno de razón»; que «para evitarlo surgió el movimiento nacional a fin de convertir en realidad el ideal de un nuevo bienestar de las clases humildes y sacrificadas, revalorizar los productos del campo y redimir a los productores de los acaparadores y hacerles justicia social, de la que son enemigos los explotadores de las clases obreras». Añadió Franco que las generaciones de soldados que han pasado por las filas de su Ejército, «han podido apreciar su espíritu de justicia y su amor a sus subordinados y que las disposiciones de orden social que se dicten y se están dictando en el campo de los nacionales, todas tienden al cumplimiento de ese deseo, el cual será tanto más efectivo y provechoso, cuanto con más medios cuente el Estado para favorecer a los humildes y realizar las aspiraciones de justicia social y de equitativa distribución de las riquezas sin despojos arbitrarios y desproporcionados, que no producen más que la destrucción de la economía y la ruina y el hambre de los trabajadores, a los que se les llevará también a tener su propia riqueza honrada».

Para que el campesino pobre pueda poseer «esta propia riqueza honrada, los Gobernadores y los Alcaldes nacionalistas han recibido reiteradas órdenes de auxiliarles con préstamos hechos en las más ventajosas condiciones y lo más fácilmente pagaderos. Excita también el Gobierno de Franco a los grandes terratenientes a que presten por su cuenta esta misma ayuda al campesino para que puedan cultivar sus parcelas y conseguir al fin su propiedad.

Destruir y lucrar a costa de la destrucción y de la miseria del campesino es el fin de los rojos. Construir y distribuir la riqueza equitativamente entre trabajadores y patronos, es lo que desean y lo que están haciendo los forjadores de la España nueva.

León ICHASO

ANARQUISTAS Y COMUNISTAS UNIDOS PARA EL SAQUEO Y EL CHANTAGE, HAN LOGRADO CONVERTIR A BARCELONA EN FEUDO DE PANDILLAS CRIMINALES

LA BATALLA DEL JARAMA ES LA MAS SANGRIENTA DE TODAS

Siguen los contingentes rojos en su empeño de tomar a Pinzarrón, en donde sufren derrota tras derrota

Tanto los nacionalistas como los marxistas creen que la batalla del río Jarama no sólo decidirá la suerte de la capital de España sno también probablemente la de la guerra

MADRID, febrero 25. (The N. Y. Herald Tribune.)—Todo el día de ayer continuó encarnizadamente la batalla del río Jarama, una de las más sanguinarias de la guerra civil española, tanto, que los jefes militares de Madrid, incluyendo al propio general Miaja, creen que esta batalla de tres semanas de duración ya pasará a la historia como la más sangrienta jamás ocurrida en suelo español. Tanto los nacionalistas como los gubernamentales luchan desesperadamente convencidos de que esta lucha decidirá la suerte de la capital y, probablemente, la guerra civil.

En los últimos tres días la lucha se ha concentrado alrededor de la Colina de Pizarrón, situada entre Marta de Tajuna y San Martín de la Vega y es alrededor de la cual donde opera el flanco derecho insurgente. Anteayer los gubernamentales casi capturaron a Pizarrón pero tuvieron que ceder ante un insuperable contra-ataque nacionalista. Ayer se volvieron los gobiernistas a acercar a Pizarrón, al caer de la tarde, pero los insurgentes se mantienen firmes y no es posible predecir el resultado final. En todo caso, la suerte que corra Pizarrón no será cosa decisiva, es sólo una fase de una gran batalla en la cual ambas partes están utilizando todos los recursos en su poder tanto de hombres como de material. Los nacionalistas tratan de terminar de una vez y para siempre con la resistencia gubernamental.

Estos, por su parte, hacen desesperados esfuerzos para aplastar la mayor concentración de tropas y material de guerra jamás hecho por el general Franco.

La situación permanece en un impase ya que los nacionalistas después de sus avances la pasada semana no han logrado ganar mucho terreno. Los nacionalistas continúan lo suficientemente cerca de la carretera de Madrid a Valencia para mantener esta importante vía de comunicación bajo el constante fuego de su artillería, pero no pueden cortarla. Mientras no logren esto, Madrid no podrá ser cercado completamente. De lograrlo, la capital tendría una sola vía de comunicación con el exterior. Esto explica la desesperada defensa que hacen los gubernamentales. Aunque han logrado detener a los nacionalistas luchan bravamente para obligarlos a replegarse a gran distancia, ya que mientras los insurgentes están tan cerca de la carretera de Valencia existe el gravísimo peligro de que nuevas tropas insurgentes sean enviadas, tarde o temprano, a reforzar su nucleo y logren cortar la carretera, consolidándose allí.

Despachos enviados aquí por el Gobierno de Valencia dicen que cuatro divisiones de tropas gubernamentales que desde el domingo luchan duramente para tomar a Oviedo, han capturado el convento de Santo Domingo, los almacenes del Ferrocarril vasco, una fábrica de jabones y el stadium de fútbol de Buenavista, encontrándose cerca ahora de la prisión de Oviedo. Se lucha en las cercanías de la fábrica de armas y el Cuartel Pelayo, y varias casas vecinas han sido pasto de las llamas. Añade Valencia que las bajas de los insurgentes han sido grandes, calculándose que han tenido mil quinientas, entre muertos y heridos En algunos barrios de Oviedo los rojos entraron en las casas y edificios por las ventanas, luchando cuerpo a cuerpo con los defensores. La lucha se extiende en un área de varias millas cerca de Oviedo, especialmente en la vecindad de Pravia y Grado. La sierra del Cuero ha sido capturada por los rojos, considerándose que facilitará el ataque contra Peñaflor, cuya captura bloqueará la salida de los nacionalistas de Grado a Oviedo.

Despachos de Almería indican que Pitres, en las cercanías de Juviles cayó en manos de los rojos.

Los nacionalistas hicieron numerosos prisioneros y se apoderaron de gran cantidad de ametralladoras y parque. Las fuerzas de Franco capturaron también importantes posiciones cerca de Trevélez, a 25 millas de Motril.

En los últimos días la bahía de Almería ha sido bombardeada por los aviones nacionalistas.

LA POLICIA PANAMEÑA BUSCA UNAS FLECHAS ENVENENADAS ROBADAS

COLON, Panamá, febrero 25.—(AP). Las autoridades panameñas están haciendo esfuerzos por localizar en Colón y pueblos próximos 350 flechas envenenadas pertenecientes a una colección particular, temiendo que cada una de las flechas tengan veneno bastante para causar la muerte instantánea de cualquiera persona.

Las flechas fueron traídas de la Guayana holandesa y fueron robadas de la casa de Arthur J. Farrell, ciudadano americano, que realizó el año pasado una exploración en busca del aviador desaparecido Paul Redfern.

La policía cree que los ladrones sean muchachos y esto aumenta la ansiedad de las autoridades.

Comunistas extranjeros, unidos a algunos extremistas portugueses, hicieron estallar en la capital lusitana diez poderosas bombas. En el Ministerio de Educación, Radio Club Portugués, Emisora Nacional, en Barcarena, Depósitos de material de guerra de Caixas y Beirolas, Depósitos de petróleo de Alcántara y Ministerios de la Guerra y del Interior. De la potencia de los explosivos dan idea estas fotos tomadas en los dos últimos departamentos citados, en uno de los cuales resultaron cinco empleados heridos.

«LA ESPAÑA DE HOY»

La derrota de los rojos españoles ha entrado en el comienzo del fin

Ayer, lunes, a las siete de la mañana, tres de las siete columnas que han operado fulminantemente sobre la provincia de Málaga, atacaban a un mismo tiempo la ciudad con tal ímpetu, que cuatro horas después había quedado totalmente ocupada, y a las dos de la tarde no se oía ni un solo tiro. Este día 8 de febrero ha sido uno de los más radiantes y luminosos de toda la campaña. La conquista de Málaga reviste una inmensa importancia, desde cualquier punto de vista que se la considere. Moralmente, es un golpe tremendo asestado sobre la moral de los rojos, los cuales, en tres días de operaciones han perdido una de sus ciudadelas. Da a entender, por otra parte, al mundo entero, que el poderío del Ejército nacional, lejos de decrecer y desgastarse, se ha acrecentado en términos tales que hacen hoy de él una perfecta máquina de guerra. Ese Ejército se acerca a pasos agigantados a la victoria total: conseguirá cuanto se proponga, y no tiene más limitaciones que la voluntad del Alto Mando y el mal tiempo. Igual que ha caído Málaga caerá Madrid: en la capital de España asistiremos a las mismas rendiciones y a las mismas desbandadas con que han terminado los combates por la bella ciudad del Sur.

Después vendrá el turno de Bilbao, de Santander, de Gijón: y así se irá rematando la campaña militar, inexorable e irremisiblemente perdida para los rojos.

Hoy, todas las ciudades de la España nacional están de fiesta: músicas, desfiles, himnos, colgaduras, abrazos, vítores, aclamaciones... La conquista de Málaga es una gran victoria. Antes he dicho algo de lo que moralmente significa: desde el punto de vista material, nos trae el rescate de toda una provincia andaluza, rica, ubérrima, muy poblada: se incorpora a España la sexta capital de nuestro territorio, con sus 160,000 habitantes: queda en manos del general Franco uno de los puertos más importantes, por su situación, del Mediterráneo: se expulsa definitivamente a la flota roja de las aguas del Estrecho de Gibraltar: se priva a los marxistas de un crecido número de combatientes y de una gran cantidad de material de guerra. El frente de Málaga estaba defendido por 50,000 milicianos, muy bien armados, magníficamente abastecidos de todo género de pertrechos. En el sector de una sola de las columnas van recogidos quince cañones de distintos calibres, cincuenta y dos ametralladoras, un par de miles de fusiles, diez millones de cartuchos, cajas de granadas, miles de bombas de mano, un avión, tres tanques, estaciones de telegrafía sin hilos, hospitales de campaña, material de ingenieros, víveres, capotes, mantas, calzado... Prácticamente ha quedado en poder del Ejército del Sur la totalidad del material de guerra que había en el frente de Málaga. Los cincuenta mil combatientes se han dispersado en dirección a la ciudad, primeramente, y luego, a lo largo de la costa, camino de la provincia de Almería. No sé cuántos conseguirán escapar: muchas de las unidades han quedado copadas: otras, se han rendido: el número de muertos y heridos es muy elevado... Y a todo esto, las bajas de las columnas nacionales son escasas, porque la maniobra de los siete ataques convergentes ha resultado tan precisa y tan fulminante que los defensores quedaron desde el primer instante completamente desconcertados, y ya no pudieron reponerse del estupor. Un inmenso grito de «sálvese el que pueda» resonó en todas las líneas, y la fuga o la entrega han sido sencillamente sensacionales.

Tres días han bastado para alcanzar resultados de tan alta importancia. El viernes, día 5, al punto del amanecer, iniciaron las tropas sus movimientos: el sábado 6 pernoctaban a mitad de camino entre las posiciones de partida y la ciudad de Málaga: el domingo, 7, ya estaban los soldados de la Legión y de los Regulares a las puertas de la capital, en compañía de las Falanges y de los Requetés: el lunes, a las siete de la mañana, daban el asalto triunfal a la ciudad. Tres días en que el enemigo, estupefacto, no ha tenido descanso, ni tranquilidad, ni ha podido dedicarse a parar los golpes que se le asestaban, porque dado el tipo de la maniobra llevaba a cabo, se encontraba constantemente con sus comunicaciones cortadas, sus flancos envueltos y picada su retaguardia. Con tal seguridad ha operado el general Queipo de Llano, que el viernes, por la noche, podía permitirse el lujo de anunciar: «Mañana tomaremos Colmenar y Almogía», y en efecto, el pronóstico se cumplía exactamente: el sábado predecía: «Al amanecer del día de mañana, entraremos en Fuengirola y en Velez-Málaga», y así acontecía en las primeras horas del domingo. «La ciudad será nuestra mañana, lunes», y lo fué. No se puede pedir mayor exactitud a una operación militar.

Como anuncié en crónica anterior, ya empiezan los informes oficiales a relatarnos lo que ha sido el horror de Málaga durante los siete meses de dominación marxista. Eso: un horror: el horror de los horrores. Se calcula que llegan a dieciseis mil las personas asesinadas. Latrocinios, depredaciones, matanzas, violaciones, martirios... todo lo que la imaginación más refinada puede pedir a la crueldad, se ha puesto en práctica. Por increíble ventura, quedaron en la ciudad trescientos presos vivos: los defensores, en su huída a la desbandada, no tuvieron tiempo de llevárselos, como se han llevado otros. El aspecto de esos trescientos seres causa espanto. Están famélicos, exangües, destrozados: las torturas sufridas han producido tal mella en su espíritu, que apenas pueden hablar coherentemente cuando se les interroga: apenas pueden hilvanar sus recuerdos y poner en orden sus impresiones. Muchos se resisten a creer que se hallen ya libres: se imaginan vivir una pesadilla incomprensible: ven a los soldados liberadores, y no entienden lo que acontece. Será preciso prestarles cuidados especiales, nutrirles, someterles a reconocimiento y vigilancia de los médicos. Afortunadamente, todo estaba previsto: detrás de las columnas conquistadoras, inmediatamente detrás, esperaban largas filas de camiones cargados de harina, de carne, de leche, de huevos: esperaban, igualmente, nutridos equipos médicos, con instrumental para operar, con botiquines abundantemente surtidos: luego venían los equipos técnicos de telefonistas, de telegrafistas, de carpinteros, de albañiles, de herreros, de panaderos, ecétera, etcétera. Dos horas después de la entrada de las tropas, el orden en la ciudad era perfecto, y empezaba, a toda prisa, la reorganización de los servicios. Cuatro horas más tarde, se podía hablar por teléfono con Málaga desde cualquier punto de la España nacional.

La gran victoria del Sur señala el comienzo del fin de la campaña contra los rojos. Dentro de poco, mis lectores tendrán ocasión de saber que en Madrid se ha reproducido, aunque en condiciones distintas, la desbandada moscovita. Estamos en vísperas de operaciones decisivas: por de pronto, la carretera que comunica la capital de España con Valencia y Barcelona, estará cortada: tendrán los rojos que ir y venir por la de Alcalá de Henares, internarse luego por las serranías de Cuenca y dar enormes rodeos para obtener resultados muy discutibles.

Pero, ni aún esa carretera les quedará libre muy pronto. Sigue lloviendo a mares en el frente madrileño: pese a ello, las tropas nacionales, impacientes ya, han ocupado las riberas del río Jarama y han avanzado en una profundidad de quince kilómetros bajo una verdadera tempestad. Que luzca el sol durante una semana, y la tragedia de Madrid habrá quedado prácticamente terminada. Como la de Málaga. Es, como digo, el comienzo del fin. Supongo que la caída habrá resonado entre los defensores de Bilbao y de Santander con ecos trágicos. Ya pueden sospechar la suerte militar que les espera. Todas sus fortificaciones, todas sus obras de defensa, irán cayendo una tras otra: y no les quedará libre ni siquiera el camino del mar.

Hoy, lector, el grito de «¡Arriba España!» suena bajo el cielo español con resonancias de excepcional alegría. Alegría de vísperas luminosas; vísperas del triunfo total.

Manuel AZNAR.

Febrero 9, 1937.

La participación de irlandeses en la lucha española

Los partidarios de ambos están crando una situación de extraordinario tirantez

DUBLIN, febrero 25. (The N. Y. Herald Tribune.)—El Dail Eireann, parlamento irlandés, aprobó ayer una ley que declara ilegal la participación de irlandeses como voluntarios en la lucha española. Al mismo tiempo llegaron noticias aquí de la muerte en España del capitán Thomas Hyde, y del soldado Daniel Chute, primeras bajas ocurridas en la brigada de voluntarios irlandeses que mandada por el general Own O-Duffy lucha en el lado de los insurgentes. Ambos murieron combatiendo contra los rojos en el frente de Madrid

Es una carta protestando contra la prohibición de voluntarios irlandeses a participar en el conflicto español, el general O-Duffy escribiendo desde España dice en parte: «quiero hacer llegar hasta el pueblo irlandés la más enérgica protesta de la brigada irlandesa contra la monstruosa traición a los ideales irlandeses y católicos por nuestro gobierno. Yo no quiero mencionar la otra traición, la que se hace a nuestros valientes voluntarios aquí, quienes habían esperado el apoyo y los refuerzos de la patria».

Hace pocos días el ministro de finanzas Sean Masente en un discurso pronunciado aquí, acusó violentamente al general O-Duffy de estar creando un ejército fascista en España con el propósito de retornar luego a Irlanda a crear luchas intestinas. La cuestión española es causa de amarga situación y recriminaciones entre los dos bandos irlandeses partidarios de rojos y nacionalistas. La oposición que encabeza Cosgrave atacó la ley de prohibición de voluntarios, alegando que el Estado Libre Irlandés debía romper sus relaciones diplomáticas con el gobierno rojo español. La prohibición de envío de voluntarios irlandeses a España está en vigor desde la media noche de ayer.

La tripulación de un mercante inglés acude al Gobierno

Se niega a transportar nitrato a España alegando que es para fines bélicos

BOSTON, febrero 25. (AP) —La tripulación del mercante inglés «Linari» llevó hoy al Parlamento británico su lucha contra el transporte de nitratos a España.

Manteniendo que el nitrato se utilizará en la fabricación de material de guerra, y no para fertilizar los olivares, Alex Robson, fogonero y presidente del Comité del barco, aseguró que había cablegrafiado al comandante Atlee, miembro del Parlamento, solicitando su ayuda.

El parte oficial de Madrid

MADRID, febrero 26. (Havas)—El parte oficial dado por la Junta Delegada de Defensa dice:

«Frente del Centro: Continúan presentándose en nuestras líneas los soldados enemigos fugitivos; el enemigo ha estado cañoneando el kilómetro 109 de la carretera de Zaragoza y la línea de Abadanes, en el sector de Guadalajara, sin consecuencias; los cañones gobiernistas respondieron a la agresión con eficacia.

«En nuestras líneas de los Navalmorales descendió un avión Heinkel enemigo; el piloto fué hecho prisionero.

«El ataque enemigo sobre el sector de La Moncloa, fué rechazado; seguimos fortificando las posiciones cobradas hace poco en el valle del Jarama y en el barrio del Blandón, en Carabanchel».

Unos dos mil anarquistas y otros tantos trotzkistas, establecieron una dictadura de carácter sanguinario

Estos elementos no pelean más que entre sí y dejan la defensa de la población a los extranjeros. Un piloto francés y un General austriaco son jefes de las fuerzas

Por FABIAN BOSCH, Corresponsal Especial de «Excelsior» y DIARIO DE LA MARINA

BARCELONA, febrero 25. (Exclusivo). Comentan varios extranjeros que recientemente visitaron al Presidente don Manuel Azaña en su retiro en el Monasterio de Montserrat, donde está escribiendo una obra histórica, de que mientras que Azaña habla de la república y del régimen democrático que su gobierno trata de defender, en Cataluña, unos 2.000 anarquistas y otros tantos trotskistas, parecen tener establecida una dictadura que en nada se parece a la democracia de que habla el Presidente.

Dicen que cuando Azaña fué a Valencia a cobrar su sueldo de 165.000 pesetas por mes, el periódico anarquista «Solidaridad Obrera», en términos amenazantes exigió al Presidente la entrega de ese sueldo al Socorro Rojo Internacional, y que Azaña obedeció.

Mientras que los anarquistas y pistoleros continúan su tarea de intimidar a los catalanes, sin hacer caso a los decretos del gobierno de la Generalitat, ni a los decretos firmados por su jefe, don Luis Companys, desde el imponente palacio arzobispal que hoy ocupa, unos cuantos comunistas y miembros de la Esquerra sangran en Huesca y en Zaragoza. Desde hace siete meses han estado casi a las puertas de Huesca sin lograr tomar la ciudad.

En Barcelona mismo, la defensa se deja a los comunistas, a los de la Esquerra y a los extranjeros, sin que los anarquistas levanten un dedo para cooperar con el gobierno.

La defensa aérea de Barcelona está a cargo de un piloto comercial francés, sin experiencia militar. Quien dirige las fuerzas en Aragón es un general austriaco—el general Deutsch que fué ministro de Guerra en Austria y sus fuerzas de confianza son franco-inglesas. Cataluña con casi cuatro millones de habitantes, no ha podido enviar más de 15.000 catalanes a la campaña de Aragón.

Y mientras que los periódicos continuamente hablan de solidaridad y de colaboración, nada se hace en la Generalidad para aliviar la situación de la República, ni se impone el orden en la distribución de abastos.

Aunque Cataluña está distante de la zona de la guerra, y no hay motivos para la escasez de alimentos, todavía hay que hacer cola para conseguir el pan en las panaderías; la carne está a premio y la dieta es reducida.

El desorden burocrático es tal que el mismo Consejero Primero, señor Tarradellas, tuvo que quejarse recientemente de que un buque cargado de trigo tuvo que esperar tres días para comenzar la descarga porque sus «documentos no estaban en regla».

En Barcelona ha existido una especie de unión tácita entre pistoleros y anarquistas. La guerra ha servido los intereses de estos bandos nefastos y hoy los segundos ayudan a los primeros a mantener un reino del terror, mediante el cual se lucran las dos organizaciones, gracias a un sistema de chantage y de especulación, como sólo podría repetirse en un «estado capitalista», cuyo gobierno estuviera en manos de pandillas de criminales.

Nadie sabe cuantos han sido asesinados por estas dos organizaciones. Sus víctimas no son solamente los facciosos; numerosos comunistas, miembros de la Esquerra y republicanos han sido asesinados en las calles. Esta ola de terror ha desmoralizado a las tropas en el frente aragonés que actualmente no saben cuál es su enemigo entre las tropas franquistas y los anarquistas de la retaguardia.

Dr. ROSATI
DENTISTA
O-Reilly 67 — Tel. A 9422

Los negros de Algecira, enviados por Francia en auxilio de los rojos fueron derrotados muy fácilmente

Unas ocho mil personas que habían huído de Málaga ante el terror rojo regresaron a la ciudad una vez que ésta cayó en poder de las fuerzas nacionales del Gral Franco

GIBRALTAR, febrero 25. (The N. Y. Herald Tribune). Escasa actividad militar se registró hoy en la parte Sur de España. Los insurgentes continúan manteniendo sus posiciones avanzadas a lo largo de la costa a corta distancia de Almería. El que grandes contingentes de nacionalistas fuesen retirados del ejército rebelde en la parte Sur y enviados al frente de Madrid, indica que el Estado Mayor nacionalista no considera importante ahora la toma de Almería. El general Queipo de Llano en un mensaje lanzado por la radio de Sevilla, ayer, dijo:

«Los negros de Algeria enviados por nuestros amigos franceses en ayuda de las tropas gobiernistas que atacan la Garnetilla, cerca de Motril, fueron derrotados con gran facilidad por nuestros valerosos soldados». De Llano añadió que los anarquistas en Barcelona habían ejecutado a Federico Domingo hermano de Marcelino Domingo, ministro rojo de Educación, quien últimamente hizo un viaje por los Estados Unidos pro causa gubernamental.

Según Queipo de Llano el único crimen cometido por Domingo fué tener en su domicilio una imagen

Se están haciendo toda clase de esfuerzos para auxiliar a las mujeres y niños que escaparon de Málaga refugiándose en Almería, pero los hombres están siendo enviados al frente de batalla.

La organización de socorros inglesa dirigida por Sir George Young, está ahora establecida en Almería. Esta organización cuenta con ambulancias, enfermeras y demás personal y material médico.

Antes de la rendición de Málaga la unidad de socorros inglesa mantuvo un hospital en la casa del propio Sir George Young. Su esposa compró gran cantidad de víveres en Gibraltar hace pocos días, los que fueron enviados a Almería por un barco de guerra británico. El gobierno ha ordenado al acorazado Jaime I que se dirija a toda máquina desde Cartagena a Almería, para proteger la ciudad. Motril, antes de caer en manos de los nacionalistas fué reducido a escombros, alegándose que la mayoría de los daños fueron hechos por los gobiernistas al retirarse, quemando las pocas iglesias que quedaban en pie y fusilando a doscientas personas.

Más de ocho mil personas que huyeron de Málaga al iniciarse la guerra civil han vuelto allí así como trescientos extranjeros que residían en Málaga. Los prisioneros rojos están siendo utilizados por los insurgentes para limpiar las calles de escombros. Los huecos causados por las balas de cañón y las calles y aceras están siendo reparadas

Las autoridades insurgentes de Málaga han juzgado en Consejo de guerra sumario a unos tres mil prisioneros, pero estas autoridades aseguran que menos del cinco por ciento han sido ejecutados. Los insurgentes de Málaga están ahora compilando una lista, de personalidades ejecutadas por los rojos en Málaga, figurando entre ellas el rico comerciante Pedro Tamboury, conde de San Isidro, y su hijo Leopoldo Enrique Petersen y varios miembros de la familia Gross.

Del Momento Nacionalista Español

Esta Sección de Propaganda que dirige el Dr. Francisco J. Almodóvar y que se radia diariamente por las estaciones «CMCD» (onda larga, 950 Kc.), y «COCD» (onda corta, 6,130 Kc.), e integra el diario hablado «La Voz del Aire». Radiodifusión auspiciada por el Comité Nacionalista Español. Oficinas: altos del Banco de Comercio, por Obrapía, teléfono M-9086. Apartado número 2574.

Temario correspondiente a las tres menciones de hoy, viernes, 26 de febrero:

Primera mención: 9.10 p. m. «Discurso por la Excma. señora Marquesa de Tiedra, Presidenta del Comité de Damas Nacionalista Español».

Segunda mención: 9.40 p. m. «Constitución del Gobierno Nacionalista Español».

Tercera mención: 10.10 p. m. «Alrededor de la notable conferencia del Padre Laburu».

SEMBLANZA DEL GENERALISIMO

«Al ver a Franco recordé un cuadro de Bonaparte, en el que aparece delante de su Estado Mayor y observa el desfile de sus tropas junto a las pirámides de Egipto. Franco..., aquella mirada, aquel continente, aquella misma estatura, su misma robusta complexión. Ojos negros y de mirar penetrante, cara rasurada y llena, quebrada por una sonrisa de cristalina lealtad y natural distinción, finura, serenidad, llaneza. Es el tipo de la raza cien veces reencarnado en nuestra brillante historia. Así el Gran Capitán, Farnesio, Palafox, Primo de Rivera...

¿Su carrera? El rayo de Marte le llevó en su zigzagueo inquieto. El Alcázar inmortal puede decir lo que fueron los primeros pasos de un cadete, que por méritos de guerra subió, escalón tras escalón, de capitán a general. En el Biú fué su única herida, la única que, en toda su carrera de arrojo y heroísmos, pudieron causarle el plomo y la gumía. A raíz del desastre de Annual, acudió a contener la insubordinación de las Kábilas, la Legión Extranjera, bajo la suprema dirección del general Sanjurjo, y mandada por Millán Astray y González Tablas. Una de las banderas del Tercio iba dirigida por Franco, y desde los primeros combates en la reconquista de Nador, el nombre de Franco se hizo popular en España. El general Sanjurjo se complacía en contar, que en más de una ocasión llegó a amenazar con su bastón de mando al comandante Franco, porque en aquellos combates se le veía al frente de su bandera, montado en su caballo blanco y el primero en la línea de fuego. Primo de Rivera le contempló en toda su gloria en el desembarco de Alhucemas, cuando entre gritos de entusiasmo le animaba: «Franco, Franquito, adelante, aquí estoy yo». Allí también el consejo de Franco fué decisivo.

Realizó un plan brillantísimo en Zaragoza como director de la Academia General Militar. Llevado más tarde por Gil Robles a la Jefatura del Estado Mayor Central, realizó una labor preñada de dificultades para dotar al Ejército Español de la eficacia que le habían mermado. La característica del general Franco ha sido su total apartamiento de la política. Pero nunca recató su disgusto por el rumbo catastrófico que las izquierdas imponían al Estado español. Nunca, tampoco, negó su fe en el Ejército, diciendo siempre que, mientras éste estuviera sano, la última palabra el Ejército la diría, sacrificándose por el honor y la dignidad de España... Y ahora, que nos cuenten algo aquellas tardes aragonesas, cuando el sol se ocultaba tras de la vega del Ebro esmaltando de oro las viejas piedras del templo de Zaragoza. Franco, con sus discípulos de la Academia, se paraba ante el Pilar para rezar la Salve. Y es que a Franco le educó su madre. Aquella madre que entre besos y caricias, le infundió la devoción a María. Y más tarde, un alma asturiana le habló de la Santina, aquella colegiala de las Salesas, que en una romería, Dios le deparara. Aquellos días de zozobra pasados en Africa, en que el esposo querido se lanzaba a guerrear al grito de ¡Viva la muerte!, ella de rodillas oraba ante la imagen de la Virgen de Covadonga. Y Franco volvía sano y salvo con otra estrella más, con otra punta más en las estrellas... Este es nuestro General: león en la pelea, señor en el mando, católico siempre».

Hemos tomado esta brillante descripción del libro «¡Viva España!», recién publicado por el P. Manuel Galiño, S. J., y que anoche comentamos por el micrófono.

F. J. A.

EL PLAN PARA REORGANIZAR LA INDUSTRIA PETROLERA DE MEXICO, EN EJECUCION

MEXICO, D. F., febrero 25. (AP). Se tiene conocimiento de que el plan de la reorganización de la industria del petróleo en México, ha sido ejecutado por el ex subsecretario de Economía Nacional, Manuel Santillán, el cual acaba de sustituir, al ex presidente Ortiz Rubio, al frente de la empresa autónoma para la exportación de aceites minerales e hidrocarburos, que ahora queda convertida en un organismo oficial.

La empresa, conocida bajo el nombre de «Petromex», hará extensiva la consolidación de otros intereses petroleros de México, estableciendo una suerte de reguladora de precios.

El capital inicial de la empresa era de veinte millones de pesos, o sea $5.555.000, de los cuales el Estado mexicano posee el 51 por ciento.

Las empresas petroleras establecidas en México temen que la agencia del gobierno pueda crearles una situación de competencia difícil.

La institución ha perdido, pues, su carácter comercial y ha pasado a ser una dependencia del Estado.

Hordas salvajes que, bajo pretexto de igualdad, roban, matan y saquean llama Lerroux a los rojos hispanos

El ex-Presidente del Consejo de Ministros se lamenta de la persecución implacable desatada por los marxistas contra el Partido Radical, que tanto laboró por crear la República

Por Clemente Duval

PARIS, febrero 25. (Exclusivo).—En «L-Ilustration», el ex Presidente del Consejo de Ministros de España, Alejandro Lerroux, escribe lamentando lo ocurrido en España y que hasta ahora se haya mantenido alejado del campo nacionalista, del general Franco, que Lerroux considera como el salvador de la nación.

«Se conoce mi edad —73 años... He consagrado más de 50 a la vida pública. Periodista, he escrito en los diarios republicanos. Propagandista, mi tribuna fué siempre republicana. Político, no conocí otra disciplina que la republicana. Jefe de Partido, no me asocié con otros que no fuesen republicanos. Parlamentario, mis campañas fueron todas republicanas, y siempre rehusé participar en los gobiernos monárquicos. Nadie laboró más que yo por el triunfo de la República pública en España», dice Lerroux, al quejarse de que su republicanismo no fué respetado en la España nueva y que se le considera como fascista.

«La persecución —dice— contra el Partido Radical, ha sido implacable En Valencia y contornos no sólo los diputados radicales fueron asesinados, sino los miembros del Partido en las aldeas pequeñas. En Málaga y Alicante fué una verdadera caza de radicales. El sacrificio de sangre del Partido Radical español ha superado al de la Iglesia y se compara con el de la Guardia Civil que fué salvajemente asesinada...»

Refiriéndose a la gente que combate contra Franco, el viejo caudillo radical la llama: «hordas salvajes que bajo el pretexto de la igualdad social, roban, matan y saquean...»

Concluye Lerroux diciendo que la dictadura militar tal vez podrá salvar a la República, «pues el levantamiento de Franco no es un pronunciamiento militar sino una sublevación nacional sagrada y legítima como la de la independencia de 1808». El anciano caudillo termina diciendo que prestará a la causa franquista «el servicio negativo de no perturbarla».

EXIJA el Suplemento en ROTOGRABADO con esta EDICION

HNOS. CHOWN
Nuevas clases empezarán el 1o. de Marzo
ENSEÑANZA DE
INDUSTRIA, 136
Inglés

E.C.D. 2016

TERRY ANUNCIA QUE CLYDE CASTLEMANN ABRIRA EL JUEGO DE MAÑANA

VOLLMER Y FERNANDEZ MORRELL TOMARAN PARTE EN LOS FINALES DE SINGLES DE TENNIS

DESDE EL BULL PEN

(Por PEDRO GALIANA)

Mike González, assistant-manager de los Cardenales de San Luis, embarcó anoche en dirección a Daytona Beach, en La Florida, donde dirigirá el entrenamiento de los Cards hasta que llegue Frisch.—El gran coach cree que su team, triunfará

Mike González, que forma con Dolf Luque la única yunta de players que nos queda en las Mayores y que viene trabajando como assistant-manager de los Cardenales de San Luis desde hace temporadas, embarcó ayer hacia el campo de training de Daytona Beach, en la Florida, donde se hará cargo del primer squad de jugadores hasta que reporte el día primero de marzo, que será cuando se unirá al team el manager Frank Frisch... El General—como le dicen algunos players del San Luis—embarcó con 20 libras más de peso, como resultado al prolongado descanso que tuvo durante el invierno, y lucía confiado... Estima que este año ha de librarse una campaña sensacional en la Liga Nacional y no se oculta para afirmar que los Cardenales se llevarán el pennant si Paul Dean retorna a su forma victoriosa.

«Con Paul en condiciones el campeonato será nuestro!»—nos dijo Mike antes de abordar el «Florida», que lo condujo a Miami, Fla.

«La adición de Lon Warneke ha fortalecido extraordinariamente nuestro pitching staff y no creo que la ausencia de Rip Collins nos perjudique. Collins era una ayuda formidable, pero Johnny Mize es mucho más joven que él y batea más».

CREE QUE TODOS FIRMARAN

Mike no tiene la menor duda de que Dizzy Dean y Mize firmarán sus contratos cuando llegue el momento. «Dizzy siempre se porta majadero en ese sentido»—nos dice. «Le gusta hablar un poco antes de firmar, a fin de despertar la atención del mundo entero. Pero, a la larga, cae como todos los demás. El vive del baseball y nadie se fijará en él si se pasa un año fuera de las Mayores».

«El club ha anunciado que Stuart Martin podrá ir a la inicial y Rickey acaba de adquirir a Dick Seibert, que jugó bien en las menores, pero eso no es más que un pequeño bluff para conseguir que Mize coja miedo y acabe de estampar la firma en los papeles».

«Y Mize, como Dizzy y como todos los demás, firmará, porque ellos viven del baseball, como nosotros los managers y coaches».

GUTTERIDGE, UNA ESTRELLA

«Yo creo que tendremos este año el mejor infield de la Liga. Mize debe mejorar mucho en la inicial, y debe ser uno de los líders de home runs de la Liga. Stuart Martin demostró el año pasado que puede jugar perfectamente la intermedia, y Leo Durocher sigue siendo el mejor torpedero de la Liga».

«En cuanto a Gutteridge puedo decirte lo siguiente: Dentro de un par de años será la mejor tercera base de las dos Ligas, y una de las estrellas más notables del baseball».

«Yo fuí quien lo saqué el año pasado de las menores, en un scouting especial que me ordenó Rickey, y puedo asegurarte que el muchacho es un peloterazo. En 1936 no lució todo lo que puede porque estaba medio cortado. Pero este año va libremente al puesto y te aseguro que lucirá mucho en la posición».

LOS OUTFIELDERS

El trío de outfielders del San Luis, según Mike, no necesita reparaciones. Ducky Wucky Medwick es, en su opinión, el mejor left fielder de la Liga. Terry Moore posee velocidad y luce extraordinariamente en el center, y Pepper Martin cubre eficientemente el right. «Martin no es una maravilla fildeando», afirma Mike. «Pero pone siempre mucho amor propio en el juego y es de los que actúan siempre a ganar».

—Y el catching?

—«Bueno, en materia de catchers muchos creen que el club está mal protegido este año»—nos dijo Mike. «Pero yo, que he sido receptor toda mi vida, y que conozco algo de eso, puedo asegurarte que la novena no sentirá en nada la ausencia de Virgil Davis».

«Davis está decadente, y Rickey ha hecho muy bien en desprenderse de sus servicios. Además, Ogrodowski debe mejorar extraordinariamente este año y Omrsby, el novato que traemos del Columbus, es una estrella del puesto».

«Desde luego, Rickey siempre tendrá tiempo de realizar una transacción que le proporcione otro catcher de puntería, pero te aseguro que como estamos, nos hallamos muy bien».

COMENTARIOS VARIADOS

Mike no quiere hablar del baseball local. «Vale más olvidar todo lo que ha pasado»—nos dijo. «Todo el mundo sabe que no se me ha tratado como yo merezco, pero eso es ya cosa del pasado. Ellos tuvieron su campeonato y se divirtieron. Yo la he pasado admirablemente. He conocido distintas partes de la isla, y me encuentro perfectamente. He engordado 20 libras y creo que tendré una temporada caliente como coach del San Luis».

Este es, incidentalmente, el vigésimoquinto año que Mike González reporta a un club del baseball organizado, por tanto, celebra lo que pudiéramos llamar sus bodas de plata con la pelota americana... Mike luce muy bien... Mañana por la mañana llegrá a Miami. Estará allí hasta el sábado y el domingo irá para Daytona Beach, Fla., donde está situado el campo de training de los Cards... Frisch no reportará hasta el día primero de marzo... Y él asumirá la dirección del club mientras tanto... Mike es el hombre-confianza del ex Relámpago de Fordham y uno de los coachs más entendidos en el game...

Jugará en el Stadium de La Tropical los días 13 y 14 de marzo, y dice que en esos dos games los Cardenales han de enseñarles algo interesante a los fanáticos de la Habana... Mike cree que el baseball mejorará notablemente este año en los Estados Unidos y dice que todos los clubs ganarán una enormidad... Espera resistencia por parte de los Giants, pero cree sinceramente que el team que hay que derrotar es el de los Cubs de Chicago...

EMPRESA DE OMNIBUS

Santiago-Habana

CARROS PULLMAN DE LUJO

ÚNICA EMPRESA EN CUBA QUE SOSTIENE 15 SALIDAS DIARIAS PARA SANTA CLARA, CAMAGUEY Y SANTIAGO DE CUBA.

SALIDAS DE LA HABANA

4.30 A. M. Directo hasta Stgo. de Cuba. Rápido.
6.00 A. M. Directo hasta Stgo. de Cuba. Rápido.
7.00 A. M. Directo hasta Camagüey.
8.15 A. M. Directo hasta Sta. Clara.
9.30 A. M. Directo hasta Stgo. de Cuba. Rápido.
11.00 A. M. Directo hasta Sta. Clara.
12.30 P. M. Directo hasta Camagüey.
2.00 P. M. Directo hasta Camagüey.
3.30 P. M. Directo hasta Stgo. de Cuba. Rápido.
5.30 P. M. Directo hasta Stgo. de Cuba. Rápido.
7.30 P. M. Directo hasta Stgo. de Cuba.
9.30 P. M. Directo hasta Camagüey.
11.15 P. M. Directo hasta Stgo. de Cuba. Rápido.
12.00 P. M. Directo hasta Stgo. de Cuba.

Salen de Monserrate y Muralla, Hotel «Puerta de Tierra». Esta Empresa sostiene relevo de personal cada seis horas, por eso lleva cuatro años prestando servicios sin accidentes.

Reservación de asientos numerados. Puede hacerlo personalmente, por el Teléfono M-2266.

ECONOMIA, SEGURIDAD, ITINERARIO FIJO
NUEVOS PRECIOS REBAJADOS EL 30%.

Vollmer va a los finales

Mañana decide la justa de la Liga Social, jugando contra Fernández Morrell

Después de bonita batalla, mañana sábado se decidirá en los courts del Vedado Tennis Club, el campeonato de Tennis de la Liga Social, que ha sido controlado y dirigido por la Federación Nacional de Lawn Tennis.

Fernández Morell, un joven tennista que ha mejorado enormemente en los últimos tiempos, como lo prueba elocuentemente el record conquistado desde que arribó de New Rork, se enfrentará con Gustavo Vollmer en los finales, brindando así un interesante final a la gran justa celebrada.

Jugando precioso tennis, Fernández Morrell ganó el miércoles el derecho a tomar parte en los finales al eliminar a Pepito Agüero en cuatro sets, con scores de 4x6, 6x4, 6x3, y 6x4.

Vollmer por su parte, pasó fácilmente a los finales al conquistar a Jorge Etcheverry en straight sets y sin realizar el menor esfuerzo. Los scores fueron de 6x0, 6x0 y 6x1.

El partido decisivo, señalado para mañana, comenzará a las tres en Vollmer en los finales.

UN GRAN PLAYER

Mc Carthy, la nueva primera base de los Giants.

Los Gigantes practicaron ayer, pese a los aguaceros caídos en toda la ciudad

Terry celebró un extenso mitin con sus jugadores antes de ir para el terreno. Mañana pitcheará Castlemann. Hank Leiber ha aceptado en principio el contrato. Llegó el catcher Ed Majeski, que fué de los Atléticos, del Filadelfia Americano

(Por PEDRO GALIANA)

La verdadera batalla que se está registrando este año en el entrenamiento primaveral de los New York Giants descansa en la primera base.

En años anteriores, desde 1920 al 1935, el club de Mr. Horace Stoneham no tuvo que preocuparse por sus inicialistas, por haber contado con estrellas en la posición. En los primeros años, hasta mediados de la temporada de 1924, George Kelly figuró en el puesto y fué para todo el mundo el mejor hombre de la Liga. Después de eso ingresó en el team su manager actual, Memphis Bill Terry, y es historia ya que Bill ha sido una de las más notables primeras bases que el baseball ha conocido. En una ocasión bateó .402, y hasta el año pasado fué considerado uno de los bateadores más naturales de la Liga.

Después que Terry anunció que se retiraría definitivamente a las sidelines al terminarse la serie mundial del año pasado, el club ha tenido que buscar un nuevo first baseman regular, y la verdad es que en estos instantes no lo tiene.

McCarthy o Leslie

Terry piensa que Jack McCarthy, que salió del club Newark, de la Liga Internacional, puede proporcionarle el hombre que busca para el puesto, y los cronistas le hacen buena propaganda al muchacho, inflándolo todo lo más que pueden. Pero, los viejos observadores temen que cuando lleguen los rudos días de julio y agosto su poca experiencia le fuerce a aflojar, con el resultado de que Terry se vea precisado a depender del veterano Sambo Leslie.

Los fanáticos que vieron actuar el miércoles a Leslie, lo pueden juzgar admirablemente, porque Sambo es precisamente este tipo de jugador. Batea mucho y fuerte hacia el right field, pero es sumamente inconsistente al campo. Cuando nadie lo espera, realiza una cogida espectacular y salva a cualquiera de los inficlders de un error. Cuando todo el mundo calcula que ha de completar un out fácil para cerrar una entrada peligrosa, pifia y entonces mete a los lanzadores en el hoyo.

Tiene que mejorar

Leslie atribuyó sus pobres demostraciones defensivas del año pasado a distintos padecimientos que sufría en las piernas, y para estirpar ese mal se hizo operar en el invierno. Ahora dice encontrarse mejor y asegura que habrá de sudar mucho para arrebatarle el puesto regular; pero Terry tiene otra idea sobre el asunto, y por este motivo quiere empezar la campaña con McCarthy en la almohadilla.

Leslie es un bateador fuerte, que puede quedar en el team en calidad de sustituto si McCarthy responde a los deseos de Bill.

Dos incógnitas

Tal como luce ahora el infield de los Giants, los fanáticos pueden encontrarse con dos incógnitas importantes en su cuarteto. Burguess Whitehead sigue asegurado en la intermedia, y Dickie Bartell en el short. Pero, los otros dos puestos están en el mercado, listos para caer en manos del mejor postor.

Hasta ahora, Terry ha demostrado cierta inclinación por Lou Chiozza y Jack McCarthy, y nos decía ayer Tommy Meany, reputado comentarista del «World-Telegram», que serán los encargados de iniciar la season. Pero Thevenow, Haslin y Sambo Leslie no están nada contentos con el role de reservistas que les han asignado, y están librando interesante batalla por ocupar cada posición.

Nosotros creemos que Chiozza abrirá y se sostendrá un buen rato como regular, pero a McCarthy lo vemos en el aire y creemos que tendrá que hacer muchas cosas interesantes antes de que pueda quitarle el puesto a Leslie.

Celebró un mitin

«Aunque ustedes crean lo contrario, el agua no impidió ayer que los campeones de Bill Terry celebrasen su acostumbrado entrenamiento en el stadium de «La Tropical».

Terry se levantó cerca de las nueve y media de la mañana, reunió a todos sus hombres en sus habitaciones del hotel «Nacional», y después de celebrar con ellos interesante mitin, dió orden de asistir al stadium para practicar. A las doce ya estaban todos los hombres en el terreno y el ensayo se realizó, aunque no tan fuerte como en días pasados.

Bartell podrá jugar

Dickie Bartell volvió a ocupar su acostumbrada posición en el campo corto y demostró la misma pimienta de siempre, lo cual nos hace pensar que desempeñará nuevamente su posición en el encuentro anunciado para mañana, sábado, con el «Habana».

McCarthy estuvo en la inicial; Whitehead en segunda y Chiozza en tercera, en los ejercicios del infield. Jojo Moore fué al left Hank Leiber al center y Ott al right cuando practicaron los outfielders.

El problema de Leiber

El caso de Leiber está al arreglarse. Terry dijo ayer que había llegado casi a un entendimiento con el joven jardinero, pudiendo asegurarse que la firma del contrato se llevará a cabo de un momento a otro.

Leiber y Bill no se hablaban amigablemente desde la mitad de la pasada campaña, pero Terry parece haberse dado cuenta de que ese estado de cosas no podía continuar y ha sido el primero en acercarse a su famoso jonronero.

Leiber dice, por su parte, que lo único que le separa del contrato es una pequeña cantidad de pesos, cosa fácil de arreglarse tan pronto como hable nuevamente con su mentor. La firma, pues, se llevará a cabo antes del domingo.

Llegó Ed Majeski

Como Roy Spencer no ha aparecido por el campo de training e insiste en que le paguen el sueldo que pide al club, Terry envió el miércoles un cable al catcher Ed Majeski, que estaba destinado al Jersey City, de la Liga Internacional, y el muchacho reportó al training por la tarde en La Tropical. Majeski, que es un hombre de magníficas condiciones, estuvo hace tiempo con los Atléticos de Filadelfia, teniendo la experiencia suficiente para que se pueda asegurar que si Spencer no firma pronto resultará un obstáculo grande en sus aspiraciones.

Al Hipódromo

En unión de nuestro compañero Sergio Varona, distintos jugadores del New York, entre ellos Dick Bartell, fueron ayer tarde al Hipódromo de Marianao para admirar nuestro bello lugar para carreras.

Otros se retiraron al hotel «Nacional», en tanto que Terry hizo las declaraciones que dejamos apuntadas y los periodistas se retiraron a sus habitaciones particulares para hacer sus correspondencias para New York.

El team de Cárdenas derrotó al Marianao en el double header

En los dos matches los players de la Perla del Norte le dieron fuertemente a los pitchers del equipo de Martín Dihigo. Cárdenas demuestra su clase. Comentarios de los games

Cárdenas, Febrero 24. The Iron Man, Por Correo

Las huestes locales vencieron por partida doble a los campeona nacionales del Marianao 15x10 y 11x3.

El primer game resultó muy malo y en el segundo se suscitó un duelo entre Dihigo y Rossell que terminó cuando el primero cedió el box en el octavo a Montero.

En este inning los cardenenses se aprovecharon de la oportunidad y le anotaron nueve veces a sobrino Montero para ganar fácil un match que si Don Martín continúa pitcheando, sabe Dios dónde estaría.

Ismael (Mulo) Morales bateó bien en los dos encuentros, Alvarez, Guerra y Azucena Pérez también conéctaron en forma. De los ex-romeros se distinguieron Martell, Couto, Pedroso, Rosell y Sánchez.

En el encuentro mañanero Dihigo y Martell se fueron de home run con las bases llenas.

Score y anotación por entradas.

Primer juego:

Anotación por entradas

				C.	H.	E
Marianao . . .	300	000	000—	3	8	9
Cárdenas . . .	200	000	09x—	11	13	3

Baterías por el Marianao:: Pepín Pérez y Guerra, C; Dihigo y Montero, pitchers; por el Cárdenas: Rosell, Pitcher, Couto, catcher.

Segundo juego:

MARIANAO

	V	C	H	O	A	E.
C. López, cf.	5	1	0	2	0	0
I. Morales, lf.	5	1	3	1	0	0
A. Alvarez, rf.	4	1	1	1	0	0
M. Dihigo, 1b.	2	2	1	3	0	0
A. Santaella, ss.	4	2	1	0	3	2
G. Guerra, c-1b	5	3	2	3	0	1
Javier Pérez, 3z.	4	0	3	0	0	0
G. Valdés, 2z.	2	0	1	3	3	0
G. Martínez, p.	2	0	0	1	1	0
José Pérez, c	2	0	0	6	2	0
Díaz, p.	3	0	0	0	1	0
Paituví, 2b	2	0	1	2	1	0
I. Fabré, lf.	0	0	0	0	0	0
Totales	40	10	13	24	11	3

CARDENAS

	V	C	H	O	A	E.
A. Izquierdo, lf	4	1	0	3	0	0
F. Pedroso, ss	3	3	1	3	2	1
R. Estalella, rf.	3	3	1	2	0	0
R. Couto, c	2	3	2	5	0	0
L. Martell, 2b	4	3	2	3	2	0
A. Mederos, cf.	5	1	1	1	1	0
P. Cantera, 3b	5	0	1	1	2	2
J. Héctor, 1b.	4	0	0	8	0	0
L. Tiant, p	3	0	1	1	1	0
B. Rossell, p.	1	1	1	0	0	0
Totales	34	15	10	27	8	3

Anotación por entradas

Marianao	013	400	200—	10
Cárdenas	205	400	04x—	15

SUMARIO

Carreras empujadas: R Estalella 2, [illegible] Pérez 1, F. Guerra, F. Valdés 2, R Couto 2, P. Cantera, L. Tiant, [illegible] 4, Martell 5, Paituví.

Home runs: Dihigo y Martell.

Three base hits: Guerra.

Two base hits: Estalella, Martell, F. Pedroso, Paituví.

Sacrifice hits: Izquierdo.

Bases robadas: F. Pedroso, Couto e Izquierdo.

Doble plays: Santaella a Valdés, a M. Dihigo; Martell a F. Pedroso a F. Héctor.

Quedados en bases: Marianao 7; Cárdenas 4.

Struck outs: L. Tiant 3; F. Martínez 0; Díaz 5; B. Rossell 1.

Bases por bolas: L. Tiant 5; F. Martínez 5, Díaz 3 B. Rossell 0.

Deal balls: Martínez a Couto; Tiant a Javier Pérez.

Passed ball: Couto.

Hits a los pitchers: a F. Martínez 7 hits en 4 innings y 20 v al bat; a L. Tiant 10 hits en 7 y 31 v. al bat.

Pitcher ganador: Tiant.

Pitcher derrotado: Martínez.

Tiempo: 2 horas 20 minutos.

Umpires: Cantera, (home), Lazcano (bases)

Anotador: Antonio Torres Agulla.

Habana-Madrid

La Empresa del Habana-Madrid anuncia para el día primero de marzo o sea el lunes entrante el debut de Uría menor y de Rementería, pelotaris jóvenes que vienen ensayando desde hace algún tiempo y que están ya en condiciones de probar su calibre. Casi inmediatamente después saldrá al asfalto también Muñagorri que es otro atleta que viene precedido de fama y que igualmente ha practicado con esmero a fin de familiarizarse bien con la cancha antes de hacer su primera presentación en público.

La empresa anuncia también que Ricardo y Monjarrés, dos nuevos pelotaris contratados, se encuentran ya en altar mar, y que dentro de pocos días estarán en nuestra bella capital.

Para el menú de esta noche se han preparado algunas positivas atracciones. Precediendo a las dos fiestas grandes de funciones corridas Ramiro y Comesaña ofrecen a los fanáticos dos estelares en los turnos finales del programa de hoy. Al primero de estos en el match intermedio en que Federico y Aníbal se enfrentan con Montes menor y Carlos.

Federico es un pelotari que ha llegado a los matches principales gracias a su indudable tesón. Buscando una mejoría, batallando por adelantar, está ya donde debe figurar por derecho propio y debe continuar ascendiendo. Pero teniendo de rivales a Montes menor y Carlos la cosa se pone fea y tendrá tanto dicho delantero como el consistente Aníbal que rendir gran labor si han de ganar. El Guajirito y su zaguero forman una pareja terrible de pega y seguridad en el enceste y serán difíciles de derrotar.

Constante e Izaguirre van de contrincantes fuertes en el último. Acompañados de Bernal y Azpeitia no hay duda que el match resultará muy interesante.

Programa de la función de esta noche a las ocho y treinta

PRIMER PARTIDO a 25 tantos:— Salvador y Unzueta, blancos, contra Arellano y Girón, azules. A sacar los primeros del catorce y medio y los segundos del catorce.

PRIMERA QUINIELA a 6 tantos:— Salvador, Unzueta, Arellano, Girón, Vales y Federico.

SEGUNDO PARTIDO a 30 tantos:— Federico y Aníbal blancos, contra Montes menor y Carlos, azules. A sacar los primeros del catorce y los segundos del catorce y medio.

SEGUNDA QUINIELA a 6 tantos:— Aníbal, Montes menor, Carlos, Izaguirre, Constante y Bernal.

TERCER PARTIDO a 30 tantos: — Izaguirre y Bernal blancos, contra Constante y Azpeitia, azules. A sacar los primeros del catorce y medio y los segundos del catorce.

NOTA: sábado y domingo habrán grandes funciones corridas.

PRIMER PARTIDO

Arellano y Cubota menor, blancos, contra Salvador y Girón, azules.

Blancos	12
Azules	25

Ganador: Azules.

PRIMERA QUINIELA

Ganador: Pascau.

SEGUNDO PARTIDO

Pascau y Gayarre, blancos, contra Sarmiento y Cubota, azules.

Ganador: Azules.

SEGUNDA QUINIELA

Ganador: Bernal.

TERCER PARTIDO

Oscar y Buendía, blancos; contra Vega y Bernal, azules.

	Tantos
Blancos	30
Azules	28

Ganador: Blancos.

TERRY UTILIZARA MAÑANA A SUS BUENOS PITCHERS

Clyde Castleman, Dick Coffman y Cliff Melton, pueden ser los pitchers que vea en acción el club Habana mañana por la tarde al celebrarse la segunda exhibición de los New York Giants en el Stadium de «La Tropical».

No crean ustedes que Memphis Bill Terry quedó muy satisfecho de la derrota del miércoles. Ayer por la mañana compró todos los periódicos de la ciudad y aunque no entiende media palabra de español, hizo que uno de los empleados del Hotel Nacional le tradujese todas las crónicas escritas. Después de eso reunió a todos sus players en sus habitaciones particulares y sostuvo con ellos un largo meeting.

Cuando terminó la junta, Bill tenía cara de pocos amigos. «Nadie puede esperar que mis Giants jueguen en forma de mitad de temporada con sólo cuatro días de training»—dijo. «Pero la próxima vez la historia será distinta. Los cubanos quieren ver abundante hitting y lo tendran en los próximos games».

A continuación, Bill pidió a Snyder que le dijese lo que habían hecho hasta ahora Castleman, Dick Coffmann y Cliff Melton, interesándose mucho por la forma que poseían y por esta razón es que sospechamos que mañana los enviará a la lomita, para acabar con los batsmen del Habana, de la Liga Profesional.

PARA ELEGANTES

VITI

SU CAMISA

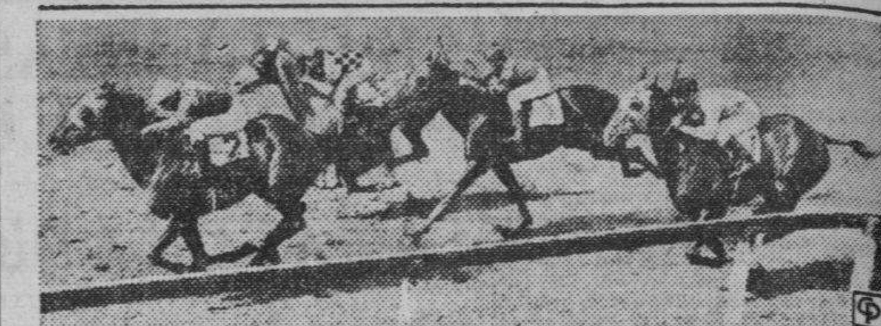

RESULTADO DE LAS CARRERAS DE AYER

Dia 13 FEBRERO 25 1937 Tiempo CLARO Track MUDDY

ARRANCADAS DESDE "STALL GATE" (GATERA)

185 ORIENTAL PARK, CUBA — PRIMERA CARRERA 5 & 1-2 Furlongs 4YO&Up — Premio $175 Reclamable

Ind	Horses	W	PP	St	¼	½	¾	Str	Fin	Jockey	O	C
163^4	Actuarius	110b	7	4		2^{nk}	1^2	1^2	1^5	J Paz	2½	3-2
142^3	Sun Envoy	115b	2	1		4^{nk}	4^1	4^1	2^{nk}	A JF'rnandz	2½	2½
155	Trapshooter	*110	5	2		1^{hd}	2^1	$2^{1½}$	3^1	J Monroy	8	8
173	Thipdar	*110b	6	5		7^2	6^1	$3^{1½}$	4^8	J Roca	2	3
163	Dim Dawn	110b	3	3		3^1	$3^{1½}$	5^2	5^3	E Castell	3	3
156	Bradberry	107b	1	8		8	8	6^5	6^5	E Pimienta	10	6
981‡	El Cajon	112b	4	6		5^1	7^3	8	7^5	R Ortega	10	10
907^4	Pantagruel	110	8	7		6^3	5^2	7^{hd}	8	AFMartinz	8	8

P 3:00 Off 3:02 Time 26 52 4-5 1:15 2-5

Valor $120—F Aja Jr. br g 8 Actuary—Margaret E Hope Arrancada BUENA Gano FACIL Segundo BAJO LATIGO Actuarius dipuso de Trapshooter en la curva y se alejo Sun Envoy fue mejorando por fuera y cerro con vigor Trapshooter se mantuvo en la lucha hasta el fin bajo el latigo Thipdar gano algun terreno en la recta al deslizarse junto al riel Dim Dawn se canso Precio de Reclamo $150

Actuarius 7 60 3 80 2 40 Sun Envoy 3 80 2 80 Trapshooter 6 40

186 ORIENTAL PARK, CUBA — SEGUNDA CARRERA 6 Furlongs 4YO&Up — Premio $175 Reclamble

Ind	Horses	W	PP	St	¼	½	¾	Str	Fin	Jockey	O	C
(163)‡	Border Patrol	121	5	1		2^3	1^3	1^4	1^5	E Rodriguz	2-5	2-5
144	Sandfalon	110b	4	2		3^3	2^{hd}	2^4	2^4	A JF'rnandz	4	3
141	Rough Rider	114b	7	7		6^1	5^{hd}	$4^{1½}$	3^4	M Arango	6	8
157	Stepped Up	109b	6	3		1^1	3^3	3^2	4½	AFMartinz	12	12
170	Ldy Huntngton	107b	3	6		$4^{1½}$	4^5	5^{10}	5^{15}	M Garcia	6	8
915	Wabun	109	1	4		5^5	6^{12}	6^{12}	6^8	T Sanchez	4	4
967	Galla Maid	*100½b	2	5		7	7	7	7	E Castell	10	10

P 3:32 Off 3:35 Time 25 51 1-5 1:21

Valor $120—E Durand b g 6 Republic—Claret Cup Arrancada BUENA Gano FACIL Segundo IGUAL Border Patrol se fue al frente cuando su jinete quizo y gano sin extenderse Sandfalon el mejor del resto nunca tuvo chance de acercarse al ganador Rough Rider corriendo a gusto en el track cerro fuerte Stepped Up se agoto marcando el paso Wabun nunca fue factor Precio de Reclamo $200

Border Patrol 2 80 2 20 2 20 Sandfalon 2 20 2 40 Rough Rider 4 60

187 ORIENTAL PARK, CUBA — TERCERA CARRERA 5 Furlongs 4YO&Up — Premio $175 Reclamble

Ind	Horses	W	PP	St	¼	½	¾	Str	Fin	Jockey	O	C
168^3	Sing Sing	114	4	3		2½	$3^{h½}$	2^2	1½	E Rodriguz	1	6-5
159	Yankaway	109½	1	2		4^3	1½	1^{hd}	2^8	J Gonzalez	3	2
145	Pekin	109	2	1		1^1	2½	$3^{1½}$	3^1	AJFrnandz	3	4
166	Par Wrack	108b	7	5		3^1	4^2	5^2	4½	C Martinez	6	6
171	Black Dreams	112	5	7		5^1	$5^{1½}$	6^6	$5^{1½}$	FFernandz	8	8
172^2	Pretty Royal	*102	3	4		6^2	6^6	$4^{1½}$	6^{12}	J Monroy	6	6
904	Buy Straight	*102	6	6		7	7	7	7	E Castell	4	3

P 4:02 Off 4:10 Time 25 2-5 52 1-5 1:06 1-5

Valor $120—A Suarez b h 5 Royal Minstrel—Never Again Arrancada BUENA Gano BAJO LATIGO Segundo FACIL Sing Sing corriendo por fuera, supero bajo el latigo a Yankaway en la lucha final Esta no pudo sostenerse al frente Pekin marco rapido paso y se debilito en la recta Par Wrack desistio cuando la lucha entro en calor Los demas fueron superados Precio de Reclamo $500

Sing Sing 4 00 2 40 2 20 Yankaway 2 80 2 60 Pekin 3 00

188 ORIENTAL PARK, CUBA — CUARTA CARRERA 5 Furlongs 4YO&Up — Premio $175 Reclamable

Ind	Horses	W	PP	St	¼	½	¾	Str	Fin	Jockey	O	C
159^4	Queens Flag	104b	5	5		4^2	2^2	1^{hd}	$1^{1½}$	AFMartinz	4	4
168	Sitting Pretty	109b	8	8		$7^{1½}$	$6^{1½}$	2½	2^2	J Monroy	3	3
171^2	Prissy Toro	107	7	6		5½	4^{hd}	4^{hd}	3½	T Sanchez	8	8
135^2‡	Edward D.	109	2	2		$1^{1½}$	1^1	$5^{1½}$	4½	E Rodriguez	10	6
160^3	Then Some	114	6	7		8	8	6^2	5^5	M Martinez	3-2	3-2
150	Barashkova	109½b	3	3		2^1	3^3	3^1	6^{hd}	J Gonzalez	6	6
(158)	Kathrine R.	109	1	1		6^1	7^1	7^3	7^5	O Pernia	3	3
981	Sea Lassie	107½b	4	4		3^1	5^1	8	8	J Paz	5	6

P 4:36 Off 4:39 Time 24 3-5 51 3-5 1:05 3 5

Valor $120—Sra. E Pumarada b m 5 Omar Khayyam—Pennant Queen Arrancada BUENA Gano BAJO LATIGO Segundo IGUAL Queens Flag se fue al frente con un rush, corriendo por fuera y tenia conque rechazar a Sitting Pretty Esta avanzo resueltamente en la recta pero no pudo con la ganadora Edward D se debilito al final Then Some no parecio correr a gusto el track Precio de Reclamo $500

Queens Flag 13 00 9 00 8 80 Sitting Pretty 9 40 4 20 Toro 4 60

DAILY DOUBLE—SING SING y QUEENS FLAG $32.40

189 ORIENTAL PARK, CUBA — QUINTA CARRERA 5 Furlongs 4YO&Up — Premio $225 Reclamable

Ind	Horses	W	PP	St	¼	½	¾	Str	Fin	Jockey	O	C
(160)	Bobby Buxton	114	2	1		$1^{1½}$	1^2	1^2	$1^{1½}$	AJFrnandz	3	3-2
(174)	Justa Play	117b	4	4		2^{hd}	2^{nk}	2^2	2^5	O Pernia	1	6-5
160	Chance It	111	1	3		3½	4^2	3^1	3^{nk}	E Castell	2	3½
174^2	Pordina	107b	5	5		5	5	5	4¾	T Sanchez	3	2½
160	Dome	106b	3	2		4½	3^{hd}	$4^{1½}$	5	F Fernandz	8	6

P 5:05 Off 5:09 Time 24 2-5 50 4-5 1:04 4 5

Valor $160—C H Gato ch g 5 Peter Hastings—Moon Winks Arrancada BUENA Gano BAJO LATIGO Segundo FACIL Bobby Buxton vencio al field en la arrancada y al final mantuvo a distancia a Justa Play Esta soporto energica monta pero no pudo con el ganador Chance It duro lo preciso para salvar el show Pordina se impulso algo tarde (P R $1000)

Bobby Buxton 5 40 2 80 Justa Play 3 00 No Show Mutuels Sold

190 ORIENTAL PARK, CUBA — SEXTA CARRERA 1 Mile & 60 Yards 4YO&Up — Premio $175 Reclamable

Ind	Horses	W	PP	St	¼	½	¾	Str	Fin	Jockey	O	C
170^4	Maple Princ'ss	*102b	5	6	3^8	2^4	1^{nk}	1^2	1^4	J Roca	6	4
176^4	Sholad	*104	2	2	4^2	4^2	3^3	2^{nk}	2^1	E Castell	5	5
179^4	College Boy	109	7	7	7	5^2	5^{nk}	5^2	3^{hd}	M Martinez	5	6
166^3	Sun Cloister	112b	1	1	1^3	1^2	2^6	3^3	4^2	E Rodriguz	3	2
175^2	Magic Arrow	109	3	4	$5^{1½}$	6^1	6^3	6^3	5^3	O Pernia	3-2	2
171^4	Roping	*104b	4	5	6^{bd}	7	7	4^{hd}	6^{12}	L Vidal	3	3
175^3	Bob Custer	107b	6	3	2^1	3^6	4^{hd}	7	7	E Pimienta	3	3

P 5:34 Off 5:36 Time 24 3-5 50 1:19 3-5 1:51 1:55 4-5

Valor $120—A Perez Leal ch m 5 Prince of Wale—Floranada Arrancada BUENA menos para College Boy Gano FACIL Segundo BAJO LATIGO Maple Princess corrio muy despistada los dos primeros furlongs, dispuso de Sun Cloister y se alejaba al final Sholad fue ligeramente estorbado por Sun Cloister en el octavo College Boy quedo un instante en el post y cerro con un rush Precio de Reclamo $300

Maple Princess 9 80 6 00 6 20 Sholad 10 00 8 40 College Boy 15 00

QUINIELA DUPLA—MAPLE PRINCESS y SHOLAD $128.00

191 ORIENTAL PARK, CUBA — SEPTIMA CARRERA 1 Mile & 60 Yards 4YO&Up — Premio $175 Reclamable

Ind	Horses	W	PP	St	¼	½	¾	Str	Fin	Jockey	O	C
183^2	Julio Macaw	105	3	4	5	5	4^1	1^{hd}	$1^{2½}$	FFernandz	4	4
166	Miss Aevos	*100½b	5	2	1^3	1^3	1^{nk}	2^{nk}	2^{hd}	E Castell	2-5	2-5
158	Keltner	109b	4	5	3½	2^{bd}	$2^{1½}$	3^3	3^6	E Pimienta	8	10
183^3‡	Exception	107b	1	1	4^3	4^4	$3^{1½}$	4^2	4^4	M Martinez	4	3
(143)	Yangtse	112	2	3	2^1	3^{nk}	5	5	5	AJFernandz	3	3

P 6:02 Off 6:04 Time 24 3-5 51 1:19 3-5 1:51 2 5 1:56 2 5

Valor $120—Cesares Stable ch g 6 Macaw—Farce Arrancada BUENA Gano FACIL Segundo BAJO LATIGO Julio Macaw fue reservado hasta la recta final, dispuso de Miss Aevos y Keltner y se alejo Miss Aevos corriendo junto al riel duro mas que Keltner Exception bajo presion desde la curva no respondio Yangste fue superada (P R $400)

Julio Macaw 12 40 2 80 Miss Aevos 2 40

GRAN PARQUE DE DIVERSIONES "HATUEY"

Procedente de "CONEY ISLAND" New York
NUNCA VISTO EN CUBA

MARINA Y SAN LAZARO

Cien atracciones nuevas. Gran cantidad de aparatos mecánicos para niños y un sinnúmero de atracciones diarias

PROXIMA APERTURA

M.E.C.D. 2016

En las EDICIONES DOMINICALES GIGANTES que comenzará a publicar el **DIARIO DE LA MARINA** *a partir del próximo domingo 28 de Febrero, aparecerán*

40 HISTORIETAS COMICAS

ADEMAS: modas, sports, artículos literarios y científicos, ROTOGRABADO y

LA NOVELA DEL DOMINGO

suplemento de 16 páginas con una novela completa ilustrada en colores.

Las EDICIONES DOMINICALES GIGANTES del **DIARIO DE LA MARINA**, *no se venderán en la calle -- serán distribuídas EXCLUSIVAMENTE entre los suscriptores*

Si VD. desea suscribirse al **DIARIO DE LA MARINA** *llame a los teléfonos*

M-7911
M-7912
M-7913
y M-7915

su orden será atendida inmediatamente

GRAN PROGRAMA DE BASKET PARA ESTA NOCHE EN EL FLOOR DEL V.T.C.

LA NACIONAL DEMORA DEMASIADO EL FALLO ACERCA DEL JUEGO CENTRO GALLEGO-HISPANO

SPORTS **DIARIO DE LA MARINA** SPORTS

AÑO CV — LA HABANA, VIERNES, 26 DE FEBRERO DE 1937 — PAGINA DIECISIETE

AMATEUR ACES!

TIPS DE AQUI Y DE ALLA!.

(POR DAN)

LAS COMPETENCIAS FEMENINAS DE ATLETISMO:

Parece que hay mar de fondo entre los colegios afiliados a la AAFC y la directiva de ese circuito... Hasta nosotros se ha acercado uno de los mentores del Colegio Sepúlveda, para decirnos que «se ha cambiado inesperadamente el programa de las competencias de track, y que eso provocará la retirada de ese plantel de la Asociación, en vista de que el cambio lesiona al grupo de muchachas que llevan más de un mes en su entrenamiento»... «El Colegio Sepúlveda hubiese aceptado el cambio y hubiese competido con el entusiasmo de siempre, si la Asociación hubiese anunciado la reforma de la convocatoria a su debido tiempo. Pero, faltando poco para celebrarse el meet consideramos el cambio improcedente, aunque se amolde al programa Olímpico, y tenemos intención de retirarnos de la Asociación, si no se mantienen las carreras que figuraban primitivamente en el mismo».

Los representantes del Sepúlveda dicen que del meet atletismo de la Asociación, a los IV Juegos Deportivos Centro Americanos hay tiempo suficiente para que las muchachas se amolden al programa Olímpico, y creen que es un ataque al plantel el que se haga ahora el cambio de programa, faltando tan poco tiempo para efectuarse el meet».

«Si mantiene el cambio en firme —nos repitieron ayer— nos retiraremos de la Asociación, y celebraremos nuestras competencias del año independientemente, como lo hace ahora el Colegio La Inmaculada. Y esto no significará que nuestras muchachas estarán después en la lista negra para formar el team cubano de atletismo que irá a Panamá, porque cuando el Comité Olímpico haga la convocatoria para formar el equipo nacional, tendrá que convocar a todas las cubanas que sean amateurs, y nuestras muchachas cumplen fielmente esos dos requisitos».

NOTAS SUELTAS:

Joe Rodríguez Knight, coach del Sepúlveda, cree que Bertha Girand, que jugó el junior del Atlético de Cuba, será dentro de dos años una de las mejores jugadoras de basket de Cuba... Al mismo tiempo, Joe cree que el mejor «All-Stars Femenino de Cuba» debe formarse con Mimí Salmon y Juanita Trueba, como forwards... Zenaida Castro, como center... Y Concha Méndez y María Trueba, como guards.. Otros mentores tienen distintas opiniones también... Los reglanos estiman que este año no habrá team que les quite el campeonato de base-ball de la Liga Nacional, y para empezar con pie derecho están derrotando al Fortuna en la serie que están celebrando en sus home-grounds...

Con Monjes y Royer en su pitching staff, el Regla, indudablemente será un contendiente de peligro... Esta noche se decide la suerte del Club Atlético de Cuba en el campeonato de basket-ball... Si los Tigres resultan vencidos por el Hispano, estarán eliminados de la lucha... En caso contrario, se mantendrán dentro de la batalla final.. Los anaranjados han dado hasta ahora una bellísima batalla... De ello no cabe duda... Pero el team hubiese hecho mucho más de haber podido contar con los servicios de Ricardo Trujillo... Después que el Deportivo de Cárdenas logró convencer al Guajiro García, parece difícil que los cardenenses pierdan este año el campeonato de basket-ball...

Los muchachos del Vedado Tennis Club, dicen que no hay pitcher en el softball femenino momo la señorita Ada Dopico... Pero los atletas del Miramar Yacht Club tienen otra historia... Un observador imparcial, incidentalmente, afirma que «el proyectado Big Six no podrá ponerse en marcha como muchos aseguran»... E insiste en que todo se reducirá a un sueño de verano antes de que lleguemos a Octubre... Dentro de poco se harán las diligencias necesarias para la formación de la Junta Nacional Cubana que ha de organizar el team cubano que nos representará en 1938 en Panamá... Rafael de J. Iglesias luce destinado a presidir el Comité... Bernardino Rodríguez es el referee que saltará de un circuito a otro tan pronto finalice la campaña de la Liga, Bericiartu.

Los muchachos del Columbus Yacht Club están que trinan con Kohly, el propietario del edificio, porque este buen señor ha puesto un anuncio en el periódico diciendo que «la casa se alquila», cuando lo cierto es que el club tiene posesión de la residencia un año más... En justa represalia, el tesorero del Columbus ha denunciado a Mr. Kohly.. Los Colegios Caballero, Estrella e Inmaculada dicen que, por ahora no tienen ningún interés en ingresar en la AAFC, y si el Sepúlveda se retira del circuito por lo que pasa con el track, entonces podrá darse un bonito field-day entre esos cuatro planteles...

Enid Fernández está registrando impresionantes demostraciones en las justas de velocidad en el training de atletismo del Colegio Sepúlveda... Poupee Puig fué coronada el martes último, la basketbolista más popular de Cuba, y muchos estiman que éste es un justo premio a su mérito... Pupusa Camejo hace gestos en el floor que recuerda mucho a Zazu Pitts.. (Este es un apunte de Perico Cardoso)... Al terminarse la contienda femenina de basket, todos los críticos marchan de acuerdo en que no existe en la actualidad ninguna jugadora como la Gómez Roca.

Julián Echeverría, en su bout con Morgan, va buscando un chance por el título mundial

En las condiciones en que actualmente se encuentra el chavalillo español, debemos esperar que logre un rápido ascenso. Morgan viene a Cuba por lo que vale su nombre

(Por «PETER»)

Fillo Echeverría regresa al ring. El pequeño donostiarra ha tenido un breve descanso. Es verdad, lo necesitaba. Julianillo vuelve, y vuelve animado, lleno de entusiasmo, sabiéndose con un mundo a conquistar. No es una figura frágil. En este Fillo de ahora hay condiciones excepcionales y unas oportunidades brillantísimas para ser campeón del mundo. Y un campeón del mundo que sepa conquistar y mantener us título. Para consagrarse necesita solamente tiempo.

Julián no ha hecho su cartel tumbando medianías. Ha tenido que «batir el cobre», enfrentándose siempre con adversarios muy superiores en peso, fortaleza y condiciones físicas. No creemos —y somos sinceros— que haya un solo bantam weight capaz de ganarle. Las recientes proezas que ha realizado el Indio Quintana en New York y con sólo comparar lo que Julianillo hizo del panameño, basta a convencer al público. Tenemos después, su triunfo sensacional sobre Babe Arizmendi, la derrota a Pablo Dano, y, más que nada, la pelea tan formidable que estaba rindiendo frente al canadiense Frankie Martin. Fillo es un real, auténtico, verdadero y magnífico campeón.

El record del chavalillo es pródigo en nombres y en hechos destacados. No hay que olvidar nunca que venció a Segundo Bartos, cuando el gallegufn del acordeón ostentaba el campeonato del peso ligero de España. A Babe Arizmendi le concedió diez libras, siete a Freddie Miller. Ahora, después de su viaje a New York, mejoró su estilo. En la finca de Camagüey, trabajando rudamente, recobró peso. Luce como no ha lucido nunca en su vida. Y sus oportunidades parecen afirmarse notablemente. Nuestro ambiente es reducido, pero se a lo cual se le irá llevando. Escobar ha pedido cinco mil dólares, Lou Salica tres mil. Sangchili dice que pelea con todo el mundo menos con Fillo. Pero, ahí está Morgan, Morgan, que tiene un nombre y un hecho suficiente, el que le ha valido su contrata en Cuba: haberle ganado a Martín Y Echeverría se impone. Quizá tenga que concederle unas libras al ídolo de Detroit. Pero, eso es poco para él. También le llevaba peso y lucía con un punch temible el «Conguito»....

Fillo ha regresado a la Habana. Está fuerte, está animoso, lleno de vida y con el corazón abierto a las ilusiones. ..

Para nosotros, los triunfos de Fillo son nuestros. Aquí se ha hecho boxeador, de aquí es su estilo, de Cuba es todo lo que él vale. Algún día, Julián Echeverría va a ir a New York y arrebatará en el Garden, como lo ha hecho siempre aquí. Qué la suerte no va a estar toda la vida en contra suya'... Y quizá sí ese día está muy próximo. A lo mejor, después de esta pelea con Morgan saca el chance, el gran chance, el máximo chance de su carrera.

Porque si Morgan aquí no significa mucho, para los críticos de los Estados Unidos vale muchísimo. Y Manolo Braña, que lo conoce, y que tiene la vista en New York, es eso lo que va buscando... Morgan!.... Ojalá que él sea para Fillo lo que fueron Arizmendi y Pablo Dano!

—Enrico Venturi y Pedro Montañez pelearán esta noche en el Madison Square Garden a quince rounds. Estos son dos muchachos, italiano el primero y portorriqueño el segundo, que aspiran a la corona de Lou Ambers. Ninguno de ellos ha sido batido en Nueva York. Venturi ha ganado trece de los catorce encuentros que ha tenido en los Estados Unidos y otro fué una decisión de tablas con Ambers, pero en un match score-peso.

Deportes habrá en el Infantil

Los pequeñuelos de ese club de la Vibora, se preparan para tener buen gimnasio

(Por Luis Rodríguez)

Una nota verdaderamente simpática, damos a conocer hoy a nuestros estimados lectores, tráiase de la actividad que imprimirá la Sección de Sports, de la Asociación Antiguo: Alumnos del colegio «El Infantil» que preside el joven Emilio Piñera.

Se están adquiriendo numerosos aparatos para el gimnasio que muy pronto quedará instalado en su edificio social. No han de pasar muchos días, para que esta sociedad cuente con un equipo magnífico de basket ball todo ello realizado con el esfuerzo de sus componentes de la Comisión de Sports.

La sociedad que preside José Davis, ofrecerá en sus salones en la tarde del domingo siete de los corrientes, una gran matinée infantil que se iniciará a las dos de la tarde y finalizará después de las seis.

Será amenizada por un notable conjunto musical.

Están de plácemes los «pequeñuelos» de la Víbora.

En el Club «Unidos»

Existe un verdadero entusiasmo en el seno de la sociedad viboreña, por asistir al gran baile de mamarrachos, que con el título de «Gigantes y Cabezudos», ofrecerá el próspero Club «Unidos», en sus predios de Cocos 10, en la noche del sábado trece de los que cursa.

Serán otorgados varios premios a las mejores comparsas, así como a las más numerosas, que concederá un jurado muy competente, integrado por personalidades y compañeros en el periodismo.

Ampliaremos los detalles de esta gran fiesta de mamarrachos del Club Unidos».

En el Deportivo «La Estrella»

El simpático Club Deportivo «La Estrella,» ofrece en la noche del sábado veintisiete de los corrientes un gran baile de disfraz, que será objeto de reunión de distinguidas familias que residen en la «Ciudad Nueva».

Actuará un notable jazz-band que alternará con un septeto, desde las nueve de la noche hasta las tres de la madrugada.

Asistirán varias comparsas, y la concurrencia será obsequiada con golosinas.

Los caballeros abonarán por su entrada una módica cantidad, las damas por rigurosa invitación.

No se cabrá en la noche del sábado en el home del Deportivo «La Estrella» que preside el señor Luis Sabadí.

Campos, el referee del estelar

Pues el bout revancha entre el León Hispano y O. Niel, será una lucha muy fiera

Alberto Campos, el fornido luchador Yaqui, más conocido por el Bulldog Azteca, será el referee de la pelea final entre Gabino Camino, el sensacional León Hispano, y Buck O-Neil el célebre «Villano» de Oklahoma, que se juegan toda la Bolsa para el ganador, como se ha publicado en la prensa local. Por lo fiero que será este combate y las mil y una dificultades que se ofrecerán en ese combate, Campos es el hombre indicado para actuar de árbitro. ¿Quién puede evitar con eficacia, que esos leones, enfurecidos, no hagan de todo dentro del ring, si no es un hombre tan fuerte, tan ágil y tan fiero como los mismos combatientes, como lo es Alberto Campos?

El combate de los leones

La batalla final, entre Gabino Camino, el león Hispano, y Buck O-Neil, el terrible «Villano» de Oklahoma, donde se juegan toda la bolsa para el ganador, será sin duda alguna el combate de dos leones, dos tigres de la Malasia, dos panteras abisinias... Tanto Camino como O-Neil, están creídos de que la victoria tienen que sonreirle, porque ese combate no habrá un momento de descanso, no habrá un solo descuido, no habrá más que fiereza, agresividad, entereza deseos, un gran deseo de victoria. ...

El bout de los caballeros...

Para compensarlo con la primera gundo turno de las batallas esteleres, entre el científico luchador irlandés, Bobby Burns, y Al Szasz, el limpísimo gladiador húngaro, que se ha captado las simpatías de los aficionados por sus brillantes actuaciones en el ring. La pelea que lleva en turno anterior a ésta, es la de los dos peligrosos luchadores, el agresivo Bulldog azteca, Alberto Campos y el valiente y pícaro griego, Pete Bastú, que ofrecerán un emotivo y sensacional combate. Campos, después de actuar en su bout, se preparará para fungir de árbitro en la pelea final, la de O-Neil y Camino.

Viene la pantera etiope...

Como ya se ha anunciado en toda la prensa salió para la Habana el sensacional luchador abisinio, más conocido por la «Pantera etiope», que ha causado verdadera sensación en todos los países donde ha actuado. Al mismo tiempo hemos de recordarle a nuestros lectores, que desde hoy están a la venta las entradas en las oficinas de Joe Corona, Galiano 57, pudiendo hacerse las reservaciones por el teléfono A-8242. Las damas, como ya hemos publicado, pagarán media entrada.

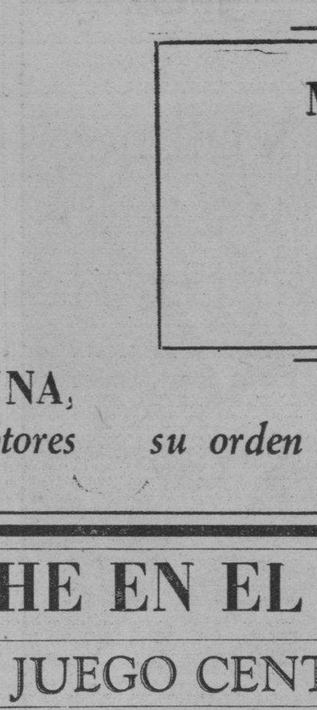

Burleigh Grimes, nuevo manager de los Dodgers de Brooklyn, que espera colocar a la novena en la primera división este año

San Carlos y el Güines inauguran

El jueves, día 4, la contienda de basket ball senior de la Liga Social en esta zona

Anoche en reunión efectuada entre los delegados del Villa Clara Tennis Club, San Carlos y el Bragg acht Club, o séase el conjunto de Güines, se acordó comenzar a celebrar la contienda senior de basket ball de la liga Social el Jueves día 4 del entrante mes de marzo, a jugar una serie entre los güineros y carlistas, que se disputarán la zona de la Habana, la cual constará de cinco juegos.

Como para esa fecha termina la contienda senior de la Federación se acordó que los dos games que están señalados para la semana entrante fuesen el jueves y sábado, y los de la otra semana fuesen el lunes ocho, y si hace falta jugar más tres juegos sean estos el miércoles diez y viernes doce.

De terminarse la zona de la Habana el lunes o miércoles se comenzará a celebrar la serie inter zonas el sábado doce y domingo catorce, los dos primeros matches de la misma, pero si es que se prolonga la zona habanera hasta el máximun, entonces la serie final se comenzará a jugar el sábado y domingo, veinte y veintiuno, respectivamente.

Se jugará la zona de la Habana en el floor del club San Carlos, un solo game comenzando a las nueve y media, con los oficiales de la Asociación Nacional de Oficiales en la línea de fuego, y teniendo en vigor las Reglas del año 1935 a 36, o sea las mismas del campeonato Junior.

Mañana con más tiempo y espacio daremos detalles sobre los tres teams contendientes, que han presentado en sus listas de jugadores a muchos de los que están considerados hoy en día entre lo mejor del círculo de basketbolistas, y que tienen chance de representar a Cuba en los games de los IV Juegos Olímpicos Centro Americano, a celebrarse el año entrante en Panamá.

Pichardo.

SE CITA PARA LA UNA LOS PLAYERS AZULES

José María Fernández, el lugar teniente de Adolfo Luque, el manager del team «Almendares», cita para esta tarde a la una a todos los players en el Stadium Cerveza Tropical. A esa hora el team azul hará una práctica, pero además, Fernández tiene algo importante que decir a los jugadores, es por este motivo por el que ruega a todos la más puntual asistencia.

—Sixto Escobar ganó una de las bolsas más grandes que se han pagado a boxeadores de la clase de bantam-weights, en los últimos doce años. Por defender su título contra Lou Salica, el domingo pasado, en Puerto Rico recibió un check por valor de $8,300.

Entregan los premios esta tarde

Los ganadores de la justa de base ball que acaba de terminar recibirán sus premios

Esta tarde, a las cuatro, se efectuará en los salones del Club de Oficiales de la Ciudad Militar, en Columbia, la entrega de los premios conquistados por los vencedores del campeonato nacional de base-ball profesional que acaba de finalizar.

El Coronel Galíndez, comisionado del deporte en Cuba, y uno de los más entusiastas dirigentes que ha encontrado el campeonato que acaba de terminar con el éxito del Marianao, será el encargado de hacer la entrega de los trofeos, cuyo acto debe constituir una fiesta verdadera simpática.

Asistirán todos los players de los teams, los managers, las distintas personalidades del mundo basebolero, así como los cronistas deportivos que fueron encargados de la reseña de los encuentros del campeonato.

Ya dijimos que el acto tendrá lugar a las cuatro de la tarde.

ARTURO GODOY DIO UN KNOCKED OUT ANOCHE EN N. YORK

NEW YORK, Febrero 25 (AP).—Arturo Godoy, peso completo de Chile, noqueó esta noche a Art Sykes, de Chicago, en el tercer round de la pelea a 10 que ambos celebraban aquí.

Una serie de izquierdas y derechas liquidó a Sykes, quien tuvo que agarrarse de las sogas para sostenerse antes de caer.

Este es el tercer knock out de Godoy desde que debutó en New York.

FIRMO EL PITCHER WALTER BROWN CON LOS N. Y. YANKEES

NEW YORK, Febrero 25 (AP).—Los New York Yankees firmaron esta tarde al pitcher Walter Brown y anunciaron que sus pitchers y catchers reberán reportar al campo de entrenamiento en los primeros días de la próxima semana.

Tres de los pitchers regulares, empero, Red Ruffing, Monte Pearson y Vernon Gómez, así como el catcher Billy Dickey, no han firmado aún sus contratos y se cree que no lo harán antes del primero de marzo. Pearson pide $17.000 por sus servicios, lo cual representa 5,000 más de lo que el club le ofrece.

TOPICOS FUTBOLISTICOS

Por PETER

—A mitad del camino.
—Dos empates: Una derrota.
—El programa del domingo.

Estamos a la mitad del camino. El pasado domingo terminó la cuarta vuelta, que es precisamente la que señala la primera media mitad del Campeonato, que es a ocho vueltas.

La contienda estaba cogiendo todas las apariencias de un ataja, pero gracias al «fufirismo» de los jugadores del Deportivo Centro Gallego, que en dos ocasiones han hecho morder el polvo de la derrota a los **leones** la ventaja de éstos, es sólo de dos puntos, y para eso, con un juego jugado menos que el Deportivo.

Y se preguntará el lector:: ¿Cómo es posible qué el Iberia, con solo haber perdido dos juegos con los Alacranes, sólo esté a uno, de ventaja sobre los gallegos y con un juego menos?

La respuesta es bien sencilla. Como todo el mundo y su tío Bayón saben, hay un match entre Deportivo Centro Gallego e Hispano, que está anulado por la Federación. Y este es el juego menos que tiene jugado el Centro Gallego.

Ahora digamos la parte que más extraña a la gente: La de que casi casi se encuentren empatados gallegos e iberistas. Verdad es que el team de los desvelos de Eugenio González, ha perdido dos juegos con la Juventud Asturiana, y uno con el Iberia, pero en cambio tenemos al Iberia que además de haber sido dos veces batido por el once que entrena Tapia, tiene dos empates con la Juventud Asturiana, dos con el Hispano, y uno con el Centro Gallego, y como en los matches que terminan con la anotación igual, cada equipo pierde un tanto, pues, llegamos a la conclusión de que para los efectos de la puntuación final, el Iberia tiene perdidos cuatro juegos y medio. Ya tienen explicado el por qué están tan próximos a los **leones,** los **alacranes** de Tapita.

Realmente es anormalidad el que la Asociación de Foot ball de la República de Cuba no haya decidido la protesta que en alzada, le hizo el Deportivo Centro Gallego. Y decimos que es una anormalidad, porque la Nacional tuvo ya más tiempo del necesario para resolverla. Y lo que parece es que ha querido dejar dormir el asunto esperanzado en que el fallo, dado al final de la justa, no alterará la posición de los equipos. Pero a juzgar por los últimos acontecimientos, la tardanza ha puesto al organismo superior en un compromiso, y decimos compromiso, porque sus dirigentes así lo han dado a entender.

El otro día el compañero Ernesto Azúa, de «El Mundo», envió una carta abierta, desde su sección, al presidente de la Federación de Foot ball de la Habana, pidiéndole que activara el asunto. Pero el señor Manuel Llerandi nada puede hacer oficialmente, en ese sentido, ya que no hay nada estatuído por lo que pueda echar mano el organismo inferior, para exigirle al superior. La carta, pues, entendemos, debió haberla dirigido el amigo y compañero a alguno de los miembros de la Asociación de Foot Ball de la República de Cuba, que este año, por lo visto, se están luciendo.

Sobre el asunto de la protesta hay las más disimiles opiniones. El compañero y vecino, Jesús López («Chutazo»), es de opinión que la Nacional tendrá que darle el partido por ganado al Deportivo Centro Gallego, anulando el fallo de la Federación de Futbol de la Habana. Nosotros en cambio, somos de manera de pensar diametralmente opuesto. Estimamos que por el mismo motivo (el informe del referee) que la Federación anuló el tanto, y por consiguiente el partido, la Nacional no puede hacer más que dos cosas, dar por empatado el match entre Tigres y Alacranes, o ratificar el fallo de anulación dado por la Federación. Y de estas dos tendencias, hay legiones de aficionados Y una de ellas, la que salga derrotada, pondrá, como es natural, el grito en el cielo, y todo por culpa de los Nacionales, que han demorado más de la cuenta el fallo, como si en realidad fuera una obra de romanos.

Pero bueno, cualquiera que sea el fallo de la Nacional, pues no hemos de ser nosotros tan exigentes como «Chutazo», que no admite más que la tesis de que le den el partido al Centro Gallego, el programa del domingo revestirá una gran importancia Estas son las horas que a nuestra mesa de trabajo no han llegado los acuerdos últimos del Comité Directivo de la Federación de Futbol de la Habana, pero como tenemos en cambio a mano el **schedule** del campeonato, sabemos que los juegos que toca celebrar el próximo domingo en el campo Cerveza Polar (pues el Stadium Cerveza Tropical, está ocupado por los Gigantes), con los de Iberia y Juventud e Hispano y Centro Gallego.

El team de los astures está ahora en las mismas condiciones que estuvo el Hispano a raíz de su abrumadora derrota del 17 de enero, contra el Centro Gallego. Se recordará que en aquella fecha, el team de los Tigres, que había antes perdido 4x1 contra el Iberia, y después 4x0 contra la Juventud, fué batida por el Centro Gallego, 7x1. Pero esta derrota provocó una revolución, y tras ésta, vino la reacción del equipo. Ahora donde se ha formado el **tin-gó** ha sido en las filas astures. Puede, pues, repetirse el caso de los Tigres, y si se repite los primeros que van a experimentar la amarga realidad van a ser los leones del Iberia. Y si es cierto que la Juventud le gana al Iberia, como ya se anda diciendo por ahí, entonces los gallegos caerán en avalancha sobre los Tigres con el fin de buscar el empate conel Iberia que tanto ansían, empate, como ya queda advertido, en puntos. Que siempre hay que tener en cuenta que el Deportivo tiene un juego jugado menos.

Por sí o por no, el Iberia se está preparando para no servir de estribo para qe la Juventud se encarame en el potro de la victoria. Arenas está poniendo en condiciones a sus muchachos, y según se nos dice el domingo podrá alinear en la línea de ataque, Néstor Socorro, que no sólo es una garantía como delantero, sino que además, cuando figura en el line up le da más ánimo a sus compañeros.

Tenemos la seguridad que el programa del domingo, va a ser uno de los más interesantes. Y si no, al tiempo.

Por nuestra parte decimos, que si las localidades estuvieran numeradas a estas horas ya hubiéramos requerido por teléfono a **Papito** Gutiérrez, el Administrador del Campo Cerveza Polar, pero como no es así, lo que hay que hacer es madrugar, para disfrutar de los lugares más estratégicos que el domingo habrá muchas cosas buenas que ver.

Fortuna y el Vedado esta noche

Después jugarán el club Atlético de Cuba y el Hispano. Gran interés por estos games

Esta noche se han de ofrecer en el floor del Vedado Tennis dos grandes encuentros de basket ball senior, que corresponden al doble encuentro que estaba señalado para efecturase el miércoles por la noche y que a causa de la lluvia fueron suspendidos para hoy.

El programa es de primera, siendo los dos matches a efectuar y la hora de los mismos como sigue:

9 y 10 p. m.: Vedado vs. Fortuna.
10 y 30 p. m.: Hispano vs. Atlético.

Los Vedadistas marcan el paso entre los teams contendientes, pese a tener el mismo número de juegos perdidos que los hispanófilos; pero a éstos les falta por celebrar un game más que a los discípulos de Canosa, encontrándose el Vedado con dos derrotas y seis victorias, mientras que el Hispano sólo tiene cinco triunfos y las mismas perdidas que los azules.

Después, ocupando el tercer lugar de esta competencia ,y a pocos pasos de estos dos conjuntos, está el Club Atlético, que tiene tres derrotas, dos de ellas con el Fortuna, y cinco éxitos; por lo que en cualquier momento pan los dos primeros puestos, Vedado y Hispano, pierda un encuentro, veremos como los muchachos de Joe Rodríguez Knight vuelven a ser contendientes de primera fila.

Si hoy vencen el Fortuna y el Atlético, lo cual, dado lo parejo que están todos los conjuntos, no tiene nada de particular, curriría que los tres teams que luchan por el primer puesto de esta competencia, y aún los fortunistas que están algo más abajo que estos tres quintetos, se colocarán en una forma envidiable para ser los triunfadores en esta zona de la Habana, y quedaría el estado de los clubs en la forma siguiente:

	J	G	P
Vedado	9	6	3
Atlético	9	6	3
Hispano	8	5	3
Fortuna	9	5	4
Cubaneleco	9	4	5
Teléfonos	8	0	8

Faltan por celebrar todavía para terminar la contienda entre los teams de la Habana cuatro encuentros, que son los siguientes:

Lunes 1: Atlético vs. Teléfonos, Hispano vs. Vedado.
Miércoles 3: Cubaneleco vs. Hispano Teléfonos vs. Fortuna.

Si las cosas sucediesen como la pintamos, lo que no le gustaría nada ni a Canosa ni a Manolo Zapico, el team que más chance tendría de finalizar primero sería el Atlético, que es al único que le resta un juego fácil, aunque siempre quedaría empatado con el ganador del encuentro entre Hispano y Vedado, pero algo es algo, y entonces veríamos una nueva serie de desempate, que ya en lo que va del año hemos presenciado algunas. . .

FRONTON JAI-ALAI

Astigarraga y Goitia contra Elizondo e Ibarlucea se batirán en el estelar de hoy en el Frontón Jai Alai. Irigoyen y Mendizábal ganaron el segundo de anoche. Buenos pagos

Abrieron la noche de ayer en el Jai Alai , Recalde y Escarza con una victoria bastante fácil sobre Barrutia y Onaindía .

En este partido se presentó Onaindía sin poder dar una y así acabó, habiendo llegado a 18 porque Recalde se puso a «farolear» de lo lindo.

La primera quiniela se la llevó Gutiérrez.

Irigoyen

En el segundo partido Irigoyen III jugó un fenómeno derrotando con gran ventaja junto con Mendizábal a Eguíbar y Gutiérrez.

Ahora bien el Mosquito Eguíbar, no picó en un solo momento y en este caso no era posible que Gutiérrez sólo pudiese ganar.

La segunda quiniela fué de Labat.

Hoy

Para hoy se ha combinado un gran partido.

RESULTADO DE LA FUNCION DE ANOCHE

PRIMER PARTIDO

	Tantos.	Pagos.
Recalde, Escarza, blancos		
Onaindía II, Barrutia, azules	18	
Ganador: Blancos.		

PRIMERA QUINIELA

	Tantos.	Pagos
1—Magueregui	4	20.40
2—Goitia	2	9.06
3—Eguíbar	0	4.53
4—Gutiérrez	6	5.82
5—Mendizábal	4	10.20
6—Irigoyen III	3	1.83
Ganador: Gutiérrez P		Pagó:

5.82

SEGUNDO PARTIDO

	Tantos.
Eguíbar, Gutiérrez, blancos	20
Irigoyen III, Mendizábal azules	30
Ganador: Azules.	

SEGUNDA QUINIELA

	Tantos.	Pagos.
1—Iturriaga	0	12.21
2—Gutiérrez II	2	6.10
3—Deva	2	10.86
4—Labat menor	6	2.64
5—Hugues	4	3.37
6—Alvarez	2	6.10
Ganador: Labat menor.		Pagó

2.64

TERCER PARTIDO

	Tantos.
Labat m, Iturriaga, blancos	20
Gutiérrez III, Deva, azules.	17
Ganador: blancos.	

PROGRAMA DE LA FUNCION DE ESTA NOCHE A LAS 8.30

PRIMER PARTIDO a 25 tantos:—Millán y Garramiola, blancos; contra Martín y Alvarez, azules. A sacar ambos del nueve y medio

PRIMERA QUINIELA a 6 tantos:—Argárate, Salazar, Elizondo, Astigarraga, Goitia Ibarlucea.

SEGUNDO PARTIDO a 30 tantos.—Astigarraga y Goitia blancos, contra Elizondo e Ibarlucea, azules. A sacar ambos del diez.

SEGUNDA QUINIELA a 6 tantos:—Iturrino, Barrutia, Escarza, Ulacia, Onaindía II y Lucio.

TERCER PARTIDO a 30 tantos:—Iturrino y Hugues blancos, contra Lucio y Ulecia, azules. A sacar ambos del diez.

M .M .M. Marianao: El campeonato de base ball de la Liga Nacional de Amateurs se iniciará en Abril Unos ocho clubs tomarán parte en la contienda y no se sabe quién tiene el mejor chance. Todos están fortificando sus conjuntos.

M.C.D. 2016

Cardenenses

LA VISITA DE LAS CHICAS DE MIAMI BEACH

El paso de las baskebolistas por Cárdenas

Un día completo.

De gratos alicientes.

Así el que Cárdenas ofreció a las gentiles «girls», estrellas del team de basket ball femenino de Miami Beach, la playa floridana que visitara este Cronista ha pocos años y que vinieron a evocármela esas huéspedes del lunes en nuestra Perla del Norte.

Un grupo de atletas.

Divertidas y simpáticas.

El Club Deportivo de Cárdenas que preside el valioso Ingeniero José M. Vizcaino, mi dilecto amigo y la prestigiosa firma local del José Arechabala, S. A., que dirige el experto financiero señor José Fermín Iturrioz, patrocinadores de esa visita de las chicas de la Ciudad Mágica combinaron un programa para agasajarlas y resultó todo espléndido.

Fuí partícipe de esos actos.

Por invitación expresa.

Invitación de carácter particular que me hiciera, como siempre con hidalguía el ingeniero Vizcaino, para formar parte de esa comisión que integrada por él como Presidente del Deportivo y de los Directivos señor Guillermo Figueroa y doctores Ciro Raúl Jones y Ernesto Castro Larrieu, hizo el recibimiento a las huéspedes.

Arribaron aquí al mediodía.

Sobre la una de la tarde.

Con las chicas de Miami Beach venía como empresario el afable periodista habanero Fausto La Villa, con quien departí.

Fué primero la visita a Arechabala.

Acto inicial del programa.

La máxima industria cardenense que fabrica el superior «Ron Havana Club» así como distintos productos que por su fama la colocan en primera línea en el mercado mundial recibió cálidamente a las chicas de Miami Beach.

Vieron esa industria.

Y se admiraron de ella.

Complemento de esa visita fué el paso por el bar de la Ciudad, donde se saborearon los ricos coaktails y daiquiríes que se confeccionan con el Ron Havana Club.

De allí a almorzar.

En el comedor del Europa.

Y en plena tarde, apenas terminó el almuerzo la marcha hacia Varadero, nuestra playa azul maravillosa, que fué sombro de las «nenas» de la playa floridana.

Tarde de norte en Varadero.

De norte franco.

Pero como siempre en medio del ambiente grisáceo, y del mugir de las olas enfurecidas, la novia azul ofrecía sus encantos en la nitidez de su arena y en la maravilla de su conjunto.

Cuadro singular.

El de siempre en Varadero.

El coquetón «cottage» del «Ron Havana Club», desde donde se divisa toda la playa norte recibió a las visitantes y a los que las acompañaban vistiendo sus galas más esplendentes su delicioso hall de recibo en la planta alta, y en la planta baja su bar a manera de barco, donde Angelito, el cotelero de la playa demostró a las norteamericanas la exquisitez de los caldos de la firma de Arechabala, uniéndose a la especialidad de Angelito, las finezas de Emilio Corominas y Pepe Argüelles, que en nombre de la industria cardenense fueron comisionados para atender a los que nos reunimos en esas horas alegres en el bungalow idealísimo donde flota con la bandera nacional, dos banderas que enorgullecen a Cuba Industrial: la de Arechabala y la del Ron Havana Club y sus demás productos.

De allí a Kawama Beach.

Las posesiones del coronel Silva.

Breves minutos en aquel rincón paradisíaco, Edgar Carrillo, hijo político del coronel Silva, atendió a los huéspedes y continuó la marcha triunfal al Central «Dos Rosas», de la Hires Sugar Company.

Ingenio en plena molienda.

A toda actividad.

Y las chicas de Miami Beach vieron con atención el proceso de la fabricación del azúcar, no dejando a la importante finca azucarera sin poner en sus labios, que no porque son de atletas dejan de ser labios de mujer, los sorbos de un vaso de guarapo.

Así se volvía a la Ciudad.

Entre dos luces ya.

Ocultábase un sol en las lejanías de Varadero Beach, Kawama Beach Club y el Central Dos Rosas, que dejábamos atrás, y entrábamos en la ciudad cuando las luces de sus anchas avenidas nos recibían de nuevo.

Faltaba un acontecimiento.

El evento de la noche.

El que motivó la visita del team de basket ball femenino Miami Beach Stars y que lo fué el encuentro de ellas en el floor del Deportivo con el team de «novatas» de lindas cardenenses que dirige y prepara hábilmente Cueto.

Perdieron las nuestras.

Mas fué la derrota un triunfo.

Un triunfo, porque hubo que ver con el corage, la valentía, el entusiasmo con que las encantadoras cubanitas se enfrentaron a las esbeltas y gentiles atletas de Miami Beach.

El público fué asombroso.

Cerca de dos mil personas.

La nota simpática fué ver entre ese gentío la figura democrática del opulento vecino de las Peñas de Hicacos, el multimillonario Irenee Du Pont, que disfrutando unos días de descanso en su mansión fastuosa de Varadero, vino esa noche a Cárdenas para presenciar ese encuentro de las féminas americanas con nuestras cubanitas.

Cerró el día un baile.

Terminado el juego.

Gran baile que llevó al Club Deportivo de Cárdenas un galardón más de triunfo, a esa sociedad que hoy preside con su don de gente, su habilidad y tacto y su cabalerosidad ejemplar el ingeniero José M. Vizcaino, que se sentía satisfecho de la jornada rendida en día tan espléndido que deja escrita una página de oro, en lo social y en lo deportivo para el Club de sus amores.

Se siente él satisfecho.

Como la firma de Arechabala.

Porque cuando las chicas de Miami Beach estén en su playa floridana podrán hablar de Cárdenas como ciudad de primer orden, al recordar la delicadeza de sus moradores y la riqueza de sus productos alcoholeros, como el Ron Havana Club.

Llevaron souvenir de ello.

Numerosos souvenirs.

Los hurras a Cárdenas, al Deportivo, al Ron Havana Club y a Varadero, las girls de Miami Beach, ovacionadas por nuestro público, dejaron este rincón provinciano encantadas y satisfechas.

Visita inolvidable.

La de esas atletas.

En Los Diez y Ocho

Edad feliz.

Todavía de ensueños.

A esa edad llegó en la fecha del 24 de Febrero la airosa y atrayente señorita Ana Luisa Garrote, hija de los apreciados esposos señora Dorinda Ciego y el señor José Garrote, viéndose la angelical nena muy congratulada en su natalicio.

Reciban mi saludo.

Por anticipado.

Cumpleaños

De una jovencita.

El pasado domingo.

La linda y angelical Laudelina Ojeda y López, encanto de los esposos señora Laudelina López y el señor Manuel Ojeda, uno de los gerentes de la acreditada panadería «La Vencedora», que el pasado domingo cumplió diez años.

Reciba mi saludo.

Con mi felicitación.

De días

Un amigo.

Al que saludo.

Refiérome a Matías Fernández, perteneciente a la acreditada imprenta «El 2 de Mayo», entusiasta y divertido amigo, que en la fecha del 24 de Febrero celebró su natalicio.

Lo pasó halagado.

Muy congratulado.

Carnavales

Pasa el Carnaval.

Feliz y bullicioso.

Transcurren alegres las horas del Reinado de Momo en nuestra ciudad, que no pueden ser más divertidas en los saraos y fiestas que se ofrecen.

Recientes varias fiestas.

Del sábado y domingo.

El sábado por la noche hubo gran baile en Villa Galicia que fué ofrecido por los chicos del comercio.

Se llenó aquello.

Por completo.

Sobresalió la comparsa de los Chicos del Comercio que fué organizada por la blonda señorita Ursulina Arencibia.

Noche tropical.

Tal su título.

La integraban las siguientes parejas: Florita Muro y Justo Solares, Engracia González y Humberto Leal, Aída Alfonso y Guillermo García, Sofía Ortega y Jesús Sanjurjo, Gladys Ginés y Ramón Rodríguez, Blanca Helguera y José García, Silvia Helguera y Francisco Candales, Felina Helguera y Pablo Esquerra, Bertha Alfonso y Oscar González, Ursulina Arencibia y Cuco López.

Juana Díaz y Oswaldo Reyes.

Luisa Lanzunque y Paulino González.

Cuca Rubio y Ladislao Rodríguez.

Lucían vistosas.

Todas las parejas.

El baile de Villa Galicia se prolongó hasta la madrugada en medio de la mayor animación.

Dos triunfos más

Del Liceo de Cárdenas.

La Casa Cubana se anotó nuevos éxitos con el baile infantil que ofreció la tarde del domingo y el asalto bailable en horas de la noche.

Tocó «Juventud Artística».

En ambas fiestas.

Llenó su cometido a las mil maravillas ese conjunto musical cardenense que dejó oír escogidos y modernos bailables.

Prepara El Liceo otras fiestas.

Para el sábado 27 y domingo 28.

El sábado llamativo Bail ede Mamarachos y el domingo asalto bailable.

Dos nuevos triunfos.

De seguro!

En Los Caballeros Católicos

Gran velada.

La noche del 23.

Como siempre en esos actos, repleto de selecta concurrencia el salón de fiestas de la Unión de Caballeros Católicos de Cárdenas, que vuelve a presidir ahora de nuevo el ingeniero Manuel F. Arias.

Se cumplió el programa.

En todas sus partes.

Francisco González Bacalao

HABANERAS

LA MODA ACTUAL

MODAS PARA LAS PLAYAS

En las temporadas invernales se presentan modelos de vestidos y trajes de playa cuyas originalidades nos sorprenden a cada momento. Vemos aquí, posando expresamente para nuestro periódico, a **Olga Cirnett**, distinguida señorita de Los Angeles, con un **ensemble** de playa muy nuevo y elegante. La capa es blanca con grandes flores de pascuas, rojas, que armonizan perfectamente con el pantaloncito y el **brassiere**, que tiene una gran flor de la misma tela prendida en el pecho.

MODAS DE VERANO

Para las nuevas colecciones de verano en las telas estampadas, ha recibido **El Encanto** las más finas creaciones en preciosos dibujos y materiales.

Las flores predominan en los principales diseños, así como los estilos campesinos, y detalles de animales y objetos que, colocados en formas originales y sentidos inversos, resultan de un efecto muy atractivo.

Figuran en esta colección, junto a las novedades de los más afamados creadores franceses, la más extraordinaria variedad de telas de precios muy accesibles: rayones, crepés, **triple sheer** de fibra, **shantungs**, piqués, cloqués, olanes, **dimities**, batistas inglesas, **crash**, warandoles, etcétera, en una excepcional variedad de originalísimas estampaciones... en los cuales desarrolla la moda los temas más extraordinarios, tales como los motivos de arte persa y otros.

El buen gusto de las mujeres cubanas sabrá encontrar en las telas de **El Encanto** las más caracterizadas para interpretar el modelo escogido dentro de los más finos diseños de París, de donde son enviadas.

NOTAS DE PARIS

El bordado resulta de gran importancia en todas las colecciones, tanto para llevar por el día como por la noche. **Patou** los presenta en distintas variedades según la hora en que se usen. Así vemos lentejuelas, mostacillas, discos brillantes, bordados a máquina en hilo, fieltro o seda.

A causa de la coronación se ven muchos bordados de oro y plata sobre las telas transparentes y así también los brocados de metal que indican la fastuosidad del momento.

Molyneux le presta una atención especial a la línea del talle, viéndose muchos de sus principales modelos que llevan un **corsaje** de flores bellísilas, siendo sus predilectas los jacintos, las **zinnias** y las campanillas.

Las sedas a rayas en todos los colores que presentan un aspecto de lana, en tonos que recuerdan las creaciones de **Gauguin** y se hallan en las presentes colecciones. Este diseñador que abre su exposición con una cantidad de colores sorprende por el momento, en las modas para el verano, empleando los colores en los cinturones, blusas y demás detalles de los trajes de día.

Por la noche se prefieren las rayas al estilo Bayadera y en cuanto a los demás estampados se destaca el iris, los largos tallos, haciendo a la vez rayas quebradas y los que imitan el plisado en las faldas. Para las **toilettes** de noche se verán muchos estampados de flores grandes también, que se presentan en forma separada y que realzan los conjuntos en su aspecto decorativo.

AVANCES DE LA MODA

En la nueva estación que se aproxima y donde tanta importancia se les dará a los detalles, aparecen los sombreros como el más destacado de todos los concernientes a la moda femenina.

Entre los más bellos que hemos visto y donde pueden advertirse los más nuevos e interesantes motivos que se destacarán esta temporada, están los de las conocidas casas de **Baranda y Rego**, establecidas en las calles de San Rafael 5 y 7 y en Neptuno 31, donde aparecen las últimas creaciones de la moda y que se venden a precios que no admiten competencia alguna.

UN AGRADECIDO

Estos versos que afluyen de mi mente
en el Juicio de mi alma, son testigos;
yo siempre tengo mi mejor amigo
en el hombre que dice lo que siente.

Repudio la lisonja del consciente
como ataque que viene del abrigo;
yo soy el más acérrimo enemigo
del puñal que no mata por el frente.

Mi alma siempre agradece la acción buena
cuando viene de un rostro sin careta;
Virgilio agradeció siempre a Mecenas

con la faz bien altiva y descubierta.
Y es justo que yo ofrezca de mis venas
la inmensa gratitud de los poetas.

Francisco **PIVIDAL Y PADRON**.

VENCIDA LA OBESIDAD

Gelée-Mitza, famoso producto europeo, único en el mundo de resultados positivos para eliminar la grasa y por tanto adelgazar, sin peligros de ninguna especie. Se usa como fricciones, sobre la parte que lo necesite.

Es de efecto casi instantáneo y a veces en una sola noche se observa la reducción de uno o dos centímetros en las piernas o brazos. **Gelée-Mitza** embellece la silueta femenina o masculina sin dejar la mejor arruga al reducir la grasa.

Julio Ciria pudo conseguir la representación de **Gelée-Mitza**, sabiendo de antemano sus maravillosos resultados en Europa, de donde acaba de llegar, atendiendo cualquier consulta, por el apartado de Correos 1046, Habana.

MENU DEL DIA

Almuerzo

Grape fruit.
Huevos revueltos con **petit-pois**.
Soufflée de pescado.
Filete asado. Ensalada.
Chayote relleno.

Comida

Cantaloup.
Bisque de langosta.
Tamalitos.
Pargo asado. Ensalada.
Bavaroy de vainilla

RECETAS DE COCINA

Muselina de Pescado

Se salcocha al vapor una langosta y una libra de pescado, pasándolos luego por la maquinita. Se sazona con sal, pimienta y limón, añadiéndole un poco de pan remojado en leche y se ralla corteza de limón verde y un poco de nuez moscada. Se vierte todo en un molde engrasado en mantequilla y se cocina al baño-María durante media hora, sirviéndose cubierto con salsa mayonesa o solo.

M. R. de FONTANILLS.

VIBOREÑAS

Un saludo

Lo dedico en sus días a la distinguida dama Erena Martínez, amada esposa del cumplido amiño, señor Guillermo Gómez Viña.

Y es con doble motivo mi felicitación a tan apreciables esposos por cumplir hoy veinte años de casados, Bodas de Porcelana, que señalan en ellos una larga e inquebrantable felicidad, que yo así deseo de ella continúen disfrutando.

Se ven impedidos de recibir a sus amistades.

Sr. Sebastián Torres

Hoy en la festividad de San Sebastián de Aparicio celebra sus días tan estimado convecino, padre de las lindas figulinas Luisa María y Josefina Torres Varela, que a sus bellezas admirables unen el don de ser excelentes artistas dominadoras del piano.

También celebra sus días su heredero el simpático jovencito «Sabita».

Muchas felicidades les deseo.

Los anhelados quince años

Cumple hoy la edad siempre deseada por las figulinas, la bellísima señorita Florinda Martínez Zabala, adoración de los esposos señora Consuelo Zabala y el señor Juan Manuel Martínez Carro.

Muchas flores le serán ofrendadas hoy a tan admirada amiguita.

Yo muy expresivamente la felicito, deseando que siempre cumpla dichosísimos años.

Sra. Isabel Díaz de Del Prado

Tan apreciable dama, mamá de la simpatiquísima trigueñita Noemí Del Prado, y esposa del ex-Senador señor Félix Del Prado, háse trasladado a Santiago de Cuba, en cuya ciudad pasará una temporada al lado de su hermana, la distinguida dama Clara Díaz de Ramón, la que le servirá para fortalecer su salud.

Mi más afectuoso saludo de despedida le dedico, deseándole que en nuestro viejo y querido «solar» obtenga sus propósitos, y la volvamos a ver más saludable.

La Boda Citarella-Carmona

Anunciada por mí anticipadamente la boda de la bella señorita Carmen Citarella Pennino y el afortunado joven Adriano G. Carmona Romay, para mañana sábado día 27, a las seis y media de la tarde, ante mi querido y respetable amigo Monseñor Abascal, Párroco de la Iglesia del Santo Angel Custodio, me refiero ahora a la boda notarial.

Será después de la religiosa, en ese templo, y ante el conocido Notario Público, el excelente amigo doctor Baldomer B. Guasch.

Prometo a Carmen y a Adriano, correspondiendo a su invitación, dedicarles una detallada reseña de su matrimonio.

El gran baile del Hotel Nacional

No es otro que el que celebra la próspera Asociación de Antiguas Alumnas «María Teresa Comellas», de la que es competentísima Presidenta mi distinguida amiga la doctora señorita Delia Ruiz.

Comenzará a las diez de la noche, con las mejores orquestas.

Advierto que como es por riguroso invitación, se deben adquirir, para su correspondiente presentación.

Club Deportivo Estrella

Dos hermosas comparsas más he de agregar a las que he dado a conocer, y que asistirán al gran baile de mañana, en sus elegantes salones de Santa Irene y Flores, a las nueve, con extenso programa bailable por la orquesta Internacional «Iris» y el afamado septeto Sonora Habanera.

Son «Noche Estrellada», de la señorita Lolita Noya, que triunfará y «Aldeanas Holandesas», de la señorita «Macusa» López Saavedra, cuyo éxito yo le auguro.

Los caballeros sólo abonarán treinta centavos por derechos de guardarropía.

Esclavas del Nazareno

Celebran hoy solemnes cultos al Glorioso Nazareno las distinguidas señoras y señoritas de esta Agrupación católica, en la Iglesia de Jesús María, a las nueve de la mañana.

El Trono lucirá artístico y hermoso decorado floral, hecho por el inteligente florista joven Enriquito Rivero, dueño de la predilecta casa Tosca, ofrenda de la señora Bertha Puig Fernández de Velasco.

Dejará oír su dulcísima voz la distinguida y joven señora Blanquita Fernández de Castro de Jardines, y otras voces tomarán parte dirigidas por el laureado maestro don Rafael Pastor.

El sermón está a cargo del elocuente y joven orador sagrado Reverendo Padre Evelio.

Notas de duelo

No faltan, lamentablemente.

En la tarde de ayer recibió cristiana sepultura el infortunado señor Juan Castillo y Pérez, saliendo el fúnebre cortejo de su residencia en Marianao.

Por tan irreparable desgracia dedico mi más sentido pésame a su viuda la señora Irene González, hijos Adelfa y Juan y demás familiares, deseando el eterno descanso de su alma.

—Otra sentida nota de duelo es el fallecimiento del que en vida fué apreciable caballero señor Lino Dopico y Prieto, ocurrido en su residencia de O-Farrill No. 71, que vióse concurridísima desde que se supo tan infausta noticia.

Dedico la sincera expresión de mi más sentida condolencia a todos sus familiares, en particular a su viuda la señora María Rodríguez, apreciando su intenso dolor.

Sra. Adalghisa Scott de Cao

Tan culta dama, competente profesora de Instrucción, ha sido objeto de un sentido homenaje, después de llevar en la noble misión de la enseñanza más de treinta años, tomando parte sus compañeros de labores culturales y sus numerosos alumnos, así como también personas que tanto admiran con su laboriosidad, sus muchos éxitos.

En muy sentidas frases hizo su elogio el señor José Cabrera Rico, Director de la Escuela Pública No. 79, quien tan de cerca ha visto los desvelos de la señora Scott Vda. de Cao, proporcionando el pan de la enseñanza a más de dos generaciones.

Un hermoso homenaje le tributó el Rotary Club. Un gran medallón con el busto de Don José de la Luz Caballero.

Pronunciaron muy elocuentes discursos en su honor los doctores Carlos Génovas de Zayas, Alfredo Organes y Manuel A. de Carrión, Inspectores Escolares de este Distrito. La señorita Lidia Aranguren de Vildósola interpretó brillantes números musicales, recitando admirablemente la señorita Hildelisa Pérez Sardiñas, dedicándole varias recitaciones algunos niños.

Tan bondadosa señora y sus familiares a todos obsequiaron con un rico buffet, en el que se repitieron las manifestaciones de admiración a la gran educadora homenajeada.

Tan numerosa como selecta la concurrencia, asistieron representaciones del Rotary Club y comisiones de las Escuelas Públicas 17 y 74 y presentes estaban los señores José Figueras, Juan Chappoter, el doctor Ledo por el Rotary Club, los Inspectores Escolares doctores Carrión, Organes y de Zayas, doctor René Pérez Abreu, señora Aurora Medialdea, los profesores señores Wilfredo Marquetti y Francisco de la Paz, profesoras señoritas Virginia Labourdette, Lucrecia Organes, Margot y Lorenza Cortazar y Ulloa; Oria Vildósola, Hortensia Vildósola, Rosa Guillot, las señoras Carmela Guerra de Ginoris, Cristina Ibañez, Directora de la Escuela No. 74, y los señores Oswaldo Vildósola, Guillermo y Juan Scott y los hijos de la señora Scott Vda. de Cao, Ana, Roberto y Felipe Cao y Scott.

Tan respetable dama y decana profesora ha visto premiados sus constantes desvelos durante tantos años, en este sentidísimo homenaje, que con sus compañeros los primeros en admirarlas y sus amados alumnos, le ha sido ofrecido por los que saben que es un inrobable tesoro lo que la señora Scott Vda. de Cao está proporcionando a sus hijos.

Yo ante ella, ante tan incansable maestra, reverente me inclino, deseándoie muchos años de vida para que continúe enseñando al que no sabe.

Urbano del Castillo.

A ESTUDIANTES DE LA ACADEMIA ORTIZ QUE HAN CAMBIADO DE DOMICILIO

Lista de compañeros que deberán comunicarse a la mayor brevedad posible con el Delegado que suscribe:

Juan Bothe Rodríguez, calle M número 3, Vedado; José Fernández Nieto, Edificio Carreño número 18, Malecón; Francisco Pérez Suero, Cañongo 7, Cerro; Raimundo García Diez, J. A. Saco y Vista Alegre, Víbora; Narciso Báez Mesa, O-Reilly 85, altos; Antonio Pérez Pubillones, Calle 21 número 305, Vedado; Vicente Carvajal Olivares, Calzada Real y Ave. Columbia, Marianao; Pablo A. Tapia Campos, O-Farrill número 35, Víbora; y Gustavo Rivera Domínguez, Rosendo Collazo 15, Marianao.

Ruego a los compañeros arriba mencionados que se comuniquen a la mayor brevedad posible con el Delegado que suscribe, a la dirección de la Academia Ortiz, calle Oquendo número 6, altos, esquina a Concordia, (U-2630), de 8 a 11 de la noche, como miembros pertenecientes al grupo de 43 aspirantes a ingreso a la Escuela de Ciencias Comerciales de la Universidad Autónoma de la Habana cuyos expedientes ya se aprobaron por el Claustro de la Escuela aun en el año 1934 o con anterioridad.

Muy atentamente,

Eugenio Ignacio Monroe,
Contador, Delegado del Grupo.

GUANABACOA AL DIA

Nueva de amor

Registra mi crónica de hoy un nuevo compromiso amoroso formalizado en la noche del miércoles.

Fué pedida en matrimonio la simpática y distinguida señorita Leonor Coppolecchia para el cumplido y correcto joven Angel Salces Alvarez.

La petición fué formulada por los padres del novio, María Alvarez de Salces y Angel Salces, a los de la novia Angela López de Coppolecchia y Alfredo Coppolecchia.

Nuestras congratulaciones para los jóvenes enamorados que han de recibir múltiples felicitaciones con los deseos de que la boda no se haga esperar.

Almuerzo homenaje

El pasado veinte y cuatro, se le rindió merecido homenaje por el Consistorio Municipal, al Alcalde doctor Rafael Rodríguez Alvarez, por sus merecimientos al frente de la administración municipal.

Consistió en un criollísimo almuerzo.

En cuyo acto se le hizo entrega del Título de Hijo Adoptivo de Guanabacoa.

Por acuerdo reciente de los señores concejales.

Quienes organizaron ese homenaje y que tuvo por sede los jardines de «La Cotorra».

El que quedó muy lucido por la selecta concurrencia y el crecido número de comensales.

Donde se encontraban representadas las fuerzas vivas de la población y distinguidas personalidades.

Lamento infinito no poder dár más detalles de este «Almuerzo-Homenaje» debido a que me ví impedido de asistir a él, ya que no se tuvo la gentileza de invitar a los elementos representativos de la Prensa por la comisión organizadora.

Solo doy a conocer la realización de ese acto con los pocos datos que poseo, por tratarse de nuestra máxima autoridad.

Del Club Cojímar

La velada artística literaria, celebrada por el novel Club Cojímar en la noche del día veinte y tres próximo pasado, fue un brillantísimo acto.

Presenciado por lo mas selecto de nuestros círculos sociales.

El salón de actos vistió sus mejores galas y en él se albergaron por varias horas elegantes damas y lindísimas damitas, las que con sus gentilezas dieron el sello de distinción.

Los números del programa fueron muy aplaudidos.

Ha sido un verdadero éxito para los que tuvieron la feliz idea de organizar tan magnífico acto cultural.

El resumen estuvo a cargo del notable conferencista español J. F. Almodovar.

Deleitando al auditorio con su fácil palabra haciendo una hermosa pieza oratoria que le valió muchos aplausos.

Luis de Castro

Convaleciente de la difícil intervención quirúrgica a que fué sometido en la Clínica «La Bondad», el estimado compañero Luis de Castro, tuve el placer de saludarlo en la tarde de ayer.

Al consignarlo así lo hago para conocimiento de las muchas personas de su amistad que tanto se han venido interesando por su estado de salud.

Ecos de una fiesta

La Asociación de Padres, Maestros y Vecinos de la Escuela No. 44 «Ana María Madan», que tiene su feudo en la casa marcada con el número sesenta de la calle de Barreto, festejó el día 24 con un bello acto Escolar digno de todo encomio.

Cuyo programa dí a conocer oportunamente.

Cumpliéndose en todas sus partes.

Numerosa fué la concurrencia, prevaleciendo entre ella los profesores y alumnos.

Fiestas que debieran sucederse periódicamente, ya que las mismas resultan siempre interesantes e instructivas.

Haciendo nacer en el corazón de los pequeños el amor a la patria.

Y emocionando a los mayores.

Les felicito.

«Adversidad»

Esta noche veremos en la pantalla del teatro «Carral» a tres ases de la cinematografía en una extraordinaria obra cinematográfica.

Frederic March, Olivia de Havilland y Claude Rains, en «Adversidad».

La empresa del teatro propónese estrenar en esta noche otra joya del celuloide.

«Edad de Oro»

Sea esta nota de acuse de recibo al colega «Edad de Oro» correspondiente al número del mes actual que ha llegado a mí.

Agradeciendo la gentileza.

Baile del Liceo

El Liceo Artístico y Literario sigue en el camino del éxito con la organización del baile del sábado próximo.

Así nos lo hace pensar la animación que se nota entre nuestras principales familias.

Muchas las comparsas que se están organizando para dar mayor brillantez a este baile de carnaval.

Que será amenizado por tres conjuntos musicales.

«Dos Marías»

Para la noche del día veinte y siete, tendremos en el palco escénico del Coliseo guanabacoense a las maravillosas canzonetistas «Las dos Marías».

Tan aplaudidas por todos los públicos y que tanto gustaron en su actuación en reciente actuación en el propio teatro «Carral».

Una nueva oportunidad la de esa noche para que las numerosas familias que así lo han interesado, puedan presenciar el magnífico espectáculo de esas dos artistas.

Joaquín Riesgo del Busto

Fué visita de esta Villa en la noche de ayer el siempre atento y dilecto amigo Joaquín Riesgo del Busto, de la mejor sociedad pinareña que ha venido a la capital de la República en asuntos familiares.

Hoy regresa a su ciudad.

Le deseamos un regreso feliz y dichoso en unión de su señora madre María del Busto Viuda de Riesgo.

Una petición

Ayer fuí gratamente visitado por un grupo de señoras y señoritas residentes en los alrededores del Parque de la República, para solicitar de mí, hiciera pública la petición que hacen al doctor Rafael Rodríguez Alvarez Alcalde Municipal y a los señores Concejales de la reconstrucción de ese parque.

Alegan en su justa petición, lo lejano que resulta para ellas el ir al Parque Central de la Villa a pasar ratos de expansión espiritual.

Muy de justicia estimo esa solicitud que no dudo sea atendida por el doctor Rodríguez Alvarez y los señores concejales.

Por ser ese un verdadero lugar de recreo para los niños y los mayores.

José R. Arango de la Maza.

CRONICA CATOLICA

ACTOS CATOLICOS QUE SE ANUNCIAN PARA MAÑANA EN LAS DIVERSAS IGLESIAS

EN LA IGLESIA DEL CARMEN

A las 6 de la mañana, Misa cantada en honor de la Virgen del Carmen.

A las 9 a.m., la función mensual a Santa Marta, dado que el mes de Febrero no abarca más que 28 días y este último por ser la Dominica III, de Cuaresma, no se puede celebrar la referida función.

El programa es el siguiente: Misa cantada, plática, ejercicio y procesión. Se ruega la asistencia a las Celadoras y Socias de la Cofradía de Santa Marta y se invita a sus devotos.

EN LA IGLESIA DE LA MERCED

La función mensual a la Virgen de la Medalla Milagrosa en la Iglesia de la Merced. A las 8:30 a.m., Misa cantada, ejercicio y plática. Se invita a los socios de la Asociación de la Medalla Milagrosa.

EN LA IGLESIA DE NUESTRA SEÑORA DE LA CARIDAD

La Asociación de Nuestra Señora del Sagrado Corazón de Jesús de la Iglesia de Nuestra Señora de la Caridad, celebra la función mensual correspondiente al actual mes de Febrero con Misa cantada y plática por el Director General, R. P. Modesto Galofré, Rector de las Escuelas Pías de Guanabacoa, a las 8:30 de la mañana. Invita a estos cultos, la Camarera Srta. Conchita Bandujo Troncoso.

EN LA IGLESIA DEL PILAR

El Jubileo Circular en la Iglesia Nuestra Señora del Pilar. La exposición de Su Divina Majestad, después de la última Misa, que se celebra en esta iglesia.

A las 5 de la tarde, Santo Rosario, Visita a Jesús Sacramentado, bendición y reserva.

EJERCICIOS ESPIRITUALES EN LA IGLESIA DE LOS PADRES CLARETIANOS

En la iglesia de los Padres Claretianos de Tulipán y Cerro, Ejercicios Espirituales.

Por la mañana, a las 7:30. Por la tarde a las 5.

EN LA IGLESIA DE REINA

La Archicofradía del Purísimo Corazón de María en favor de los Pecadores, celebra el sábado 27 la función mensual por su conversión con el siguiente programa: A las 8 a.m. Comunión general, Misa cantada con plática por el Director, R. P. José María Aloy, S. J.

A las 9 a.m. Junta en el lugar de costumbre. Se encarece la asistencia de celadores y cofrades y se invita a los fieles a orar por la conversión de los pecadores.

EN LOS DEMAS TEMPLOS

Santo Rosario, lectura espiritual, Visita a Jesús Sacramentado y Salve cantada.

SAGRADAS ORDENES

Los Diáconos Don Cándido Fraga y don Benigno González, alumnos teólogos del Seminario de San Carlos y San Ambrosio de la Habana, recibirán las Sagradas Ordenes del Presbiterado el domingo 28 del actual, a las 6:30 de la mañana en la Capilla del Palacio Arzobispal, sita en Habana y Chacón.

Oficiará el Prelado de la Archidiócesis, Monseñor Manuel Ruíz y Rodríguez.

Nuestro particular amigo, señor Cándido Fraga, al invitarnos para su ordenación sacerdotal, nos comunica que cantará su primera Misa el domingo 7 de Marzo a las 9 de la mañana en la Santa Metropolitana Iglesia Catedral de la Habana.

Muy agradecidos a la cortés invitación.

LA FIESTA DE SANTO TOMAS DE AQUINO

Se comunica por este medio a los fieles que la fiesta anual en honor de Santo Tomás de Aquino, Dr. de la Iglesia y Patrono Universal de las Escuelas y Universidades Católicas, se celebrará el presente año el día 7 de Marzo, como en los anteriores. Por corresponder con el domingo IV de Cuaresma, se traslada al lunes 8 del expresado mes.

La Venerable Comunidad de Padres Dominicos de la Iglesia de San Juan de Letrán, sita en 19 y J (Vedado) celebrará la fiesta de Santo Tomás con el siguiente programa, el lunes 8 de marzo: A las 9 de la mañana, Misa solemne con orquesta y sermón. El sermón será pronunciado por el Padre Prudencio Lerena, Superior de los Padres Claretianos de Tulipán y Cerro. Presidirá el Excmo. Sr. Arzobispo de la Archidiócesis, Monseñor Manuel Ruiz.

Asistirá el Seminario Interdiocesano de San Carlos y San Ambrosio de la Habana.

Los Padres Dominicos invitan a los Colegios Católicos y a la Agrupación Católica Universitaria.

IGLESIA DEL CORAZON DE JESUS DE REINA

Ejercicios Espirituales para señoras y señoritas por el R. P. José Antonio Laburu, S. J.

Del 1o. al 6 de marzo: Terminan el sábado día 6, con la Misa de Comunión a las 8 a.m.

Horas: Mañana, de 10 a 11. Tarde, de 3:30 a 5:30.

Se podrá oír al Padre Laburu en la Iglesia de Reina y en los salones de La Anunciata.

La entrada a la Anunciata por la calle de Estrella.

Nota: Los Ejercicios Espirituales, para hombres solamente, darán comienzo el domingo 7 a las 8:30 de la noche y concluirán el domingo 14 a las 8 de la mañana con Misa, Comunión y Bendición Papal.

COMUNION DE LOS PAJES DEL SANTISIMO DE LA PARROQUIA DE LOS QUEMADOS DE MARIANAO

El próximo domingo 28, último de mes, es la Comunión reglamentaria de los Pajes del Santísimo.

El sábado anterior 27, a las 4 de la tarde, se tendrá en esta Iglesia Parroquial, función solemne del Santísimo con los cánticos, letanías y oraciones propias de los Pajes. Ganan indulgencia planaria los niños y las celadoras.

CULTOS A CRISTO POBRE

Con brillante éxito vienen celebrándose el Novenario a Cristo Pobre en su Capilla del Arzobispado, que terminará con la Misa de Comunión el día 18.

El viernes 28 a las ocho, celebrará su función mensual la Congregación. Se recuerda a las socias que a la terminación de la Misa se expondrá Su Divina Majestad, que quedará expuesta todo el día hasta las cuatra, que después de los ejercicios de la Novena tendrá lugar la reserva.

En estos cultos Nuestro Señor se complace en conceder gracias especiales porque quiso en esta santa época darse a conocer bajo la devoción de Cristo Pobre.

DE DIAS

Celebran hoy sus días, los Hermanos de San Juan Bautista de La Salle, Néstor María, Director del gran Colegio de La Salle, del Vedado, y Néstor Juan, Profesor del mismo.

Con tan plausible motivo se celebrarán los siguientes actos en el expresado Colegio: A las 8:30 a.m. Misa armonizada de Comunión General. A las 9, desayuno. A las 9:15, desfile de los 1,050 alumnos del Colegio. A las 9:30, fiesta literario-musical. A las 10:30, desfile de los alumnos para sus casas.

HABRA SANTAS MISIONES EN BUENA VISTA Y EN LA AMP. DE ALMENDARES

«Comisaría de Tierra Santa.

Avenida 3a. y Calle 10, Ampliación de Almendares, Marianao, Habana.

Mucho me agradaría que publicase usted en el DIARIO DE LA MARINA, el programa de las Santas Misiones que por primera vez se van a dar en esta iglesia que, como usted sabe, acaba de inaugurarse.

Cierto que para esto ha habido que vencer muchas dificultades y obstáculos de toda clase; pero qué consolador es ver que los domingos en las tres Misas que celebramos, se llena la iglesia de bote en bote y más en estos tiempos de indiferentismo y falta de religión que por todas partes se nota y casi puede decirse que hoy en día lo que con más desprecio se mira en un pueblo es la iglesia.

Felizmente aquí ocurre todo lo contrario y vemos con satisfacción que si en algo nos hemos equivocado, ha sido en hacerla demasiado pequeña, pero ésto no dependió de nuestra voluntad, sino de la falta de recursos.

Si algún día estos abundasen y la gente o fieles nos honrasen con su asistencia como hasta el presente, no dudaríamos en arbitrar medios para ensanchar la iglesia. — Pbro. Benito Azúa, Comisario».

MISIONES EN BUENA VISTA Y AMPLIACION DE ALMENDARES

El próximo domingo 28, comienzan las Santas Misiones para los barrios de Buena Vista y Ampliación de Almendares, que se darán en la Iglesia de la Santa Cruz de Jerusalén, ajustándose al siguiente programa:

Domingo 23: A las 3 de la tarde, apertura de la misión.

Los demás días. Por la mañana: A las 8 a.m. Misa explicada. A las 8:30 a.m. Plática.

Por la tarde: A las 4:30 p.m. Catecismo. A las 8:30 p.m. II Exposición doctrinal. II Sermón moral.

M.E.C.D. 2016

INICIA EL CORONEL MENDIETA LA LABOR DE UNIR EN BLOCK A TODOS LOS ELEMENTOS NACIONALISTAS

GESTIONASE LA LIBERTAD DE ELEMENTOS AUTENTICOS QUE FUERON DETENIDOS POR NO TENER PERMISO PARA REUNIRSE

Se retiraron 4 entidades del Senado durante la información sobre el plan del Retiro del Transporte Terrestre

Prácticamente no hubo ningún informe oral, pues varias entidades, después de un debate inicial, presentaron sus informes por escrito y en seguida se levantó la sesión

Cuatro entidades de las citadas a informar anoche ante la Comisión de Transporte Terrestre del Senado, sobre la proposición del senador Francisco Rosado, creando la Caja General de Jubilaciones y Pensiones de Empleados y Obreros de Ferrocarriles, Tranvías y demás Transportes Terrestres, se retiraron del Salón de Conferencias de la Alta Cámara por estimar que no había quorum y que, por tanto, no se debía celebrar la información.

Fueron ellas el Congreso Nacional del Transporte, la Comisión de Protesta de la Ley Rosado y las delegaciones de los empleados y obreros de la Sinclair Oil Co., y la Shell Mex.

Prácticamente no hubo ningún informe oral, pues las entidades que permanecieron en el salón —eran quince las citadas— se limitaron a presentar unos informes por escrito, después del debate inicial que se llevó a cabo sobre la procedencia o no de efectuar la información pública con la sola presencia del señor Francisco Rosado, presidente de la Comisión de Transporte Terrestre de la Alta Cámara.

Presentaron informes por escrito, en definitiva, la Asociación de Jubilados de los Ferrocarriles y Tranvías de Cuba, el Buró Representativo de Gremios Afiliados, que hace la información a nombre de los Ferroviarios y Trabajadores Unidos de Cuba, de las zonas de Camagüey y Morón, los Jubilados de Ferrocarriles y Transporte Terrestre de Ciego de Avila, el Sindicato de Conductores de Tranvías de Santiago de Cuba, el Directorio de la Caja de Jubilaciones y Pensiones de los Ferrocarriles y la Hermandad Nacional de Jubilados y Pensionados de Ferrocarriles, Tranvías y Similares.

Cómo se desarrolló la información

Apenas abierta la información pública por el senador Francisco Rosado, a las ocho y diez minutos de la noche, el señor Zayas Bazán, por el Congreso Nacional del Transporte, interesó la suspensión de la reunión, señalando que la Comisión de Transporte Terrestre del Senado la componen 7 senadores y sólo se encontraba presente el senador Rosado.

Se adhirieron a esta solicitud, consignando que las entidades allí representadas ya habían celebrado conversaciones con el senador Rosado y que venían a exponer sus argumentos ante la comisión de Transporte, el doctor Ramón García Rodríguez, por los Empleados y Obreros de la Sinclair Oil Co., el señor Juan Torres, por los Empleados y Obreros de la Shell Mex., y el señor Prats, por la Comisión de Protesta de la Ley Rosado.

Los señores Oscar Troncoso, de la Hermandad de Jubilados, y el señor Juan Arévalo, de los Ferroviarios y Trabajadores Unidos de Cuba, se opusieron a la citada suspensión, consignando el primero que los taquígrafos darían fé de cuanto se expusiese y el segundo que resultaba caprichosa la suspensión, ya que con ella sólo se conseguiría dilatar la citada información pública.

El señor Prats ripostó manifestando que habían sido citados para informar ante una comisión del Senado y no ante una de las partes, el autor de la proposición de ley, y que por tanto, se abstendría de hacer manifestaciones.

Fué entonces cuando hizo uso de la palabra el senador Rosado para declarar que había presentado la proposición de ley cumpliendo con un deber ciudadano, sin que en dicho asunto tuviera el menor interés personal; que la proposición de ley no le iba a dar un peso más ni menos, lo cual no podía decir todo el mundo en ese asunto.

Agregó que el no iba a rendir ningún dictamen y que el acto aquel era un simple trámite de audiencia, pues el Senado era el llamado a resolver después con vista de los informes que se rindieran y la proposición de ley en cuestión.

Los que quieran informar —terminó diciendo— lo harán, y los que no, dejarán de hacerlo, pues yo no tengo la culpa de la ausencia de los demás miembros de la Comisión y aquí hay entidades que desean dar a conocer su criterio.

A continuación los señores Ramón Fernández y Zayas Bazán, por el Congreso Nacional de Transporte; Prats, por la Comisión de Protesta de la Ley Rosado; y Rodríguez García y Juan Torres, por los Empleados y Obreros de la Shell y de la Sinclair, se retiraron.

Estos últimos interesaron que se les diese la oportunidad de informar ante la comisión, contestándoles el senador Rosado que se haría todo lo posible.

El senador Rosado hizo público que el señor del Río, presidente de la Comisión de Protesta, había solicitado de él, por una carta, hace dos días, que se alterara el orden de la citación, contestándole él inmediatamente que era imposible ya, y que hoy recibió un telegrama del mismo exigiéndole contestación; y que otro de los representativos de las entidades que se habían retirado llamó hoy a su secretaría para decirle que no le daba la gana de que se produjera la sesión como se iba a producir.

El señor Adalberto García, de la delegación de los Ferrocarriles y Tranvías, significó que traía los motivos por los cuales la Compañía Cubana de Electricidad y la Cuban Telephone debían ser incluídas en el Retiro del Transporte, y el señor Juan Arévalo interesó que se celebrase de todas maneras la reunión pues los elementos del interior de la República debían reintegrarse a sus localidades después de haber cumplido la misión que se les confirió.

Y con la presentación de los informes por escrito a que hemos hecho antes referencia se terminó la reunión de ayer.

Hoy continuará la información pública, a las ocho de la noche, con otras entidades invitadas.

Serán libertados los auténticos

Ayer se entrevistaron con el Secretario de Defensa los doctores Lancis y Martínez Márquez, en gestiones por la libertad de miembros del PRC detenidos con motivo de celebrar una reunión sin la autorización de las autoridades correspondientes.

De boca del Dr. Remos recibieron los expresados dirigentes de la reorganización del PRC las seguridades de que los detenidos serían libertados

Renovación Cenedista

Los afiliados al CND en el barrio de San Juan de Dios han sido invitados para una reunión de «Renovación Cenedista» en la calle Cuba número 16 el miércoles tres por la noche.

Por otra parte el Consejo de Gobierno Provincial de Renovación Cenedista, pide, y en tal sentido solicitan nuestra publicidad a sus actividades, que los correligionarios todos del Conjunto Nacional Democrático definan su actitud en el problema de la reorganización del Partido.

La asociación Renovación Cenedista estima que las masas conjuntistas son partidarias de la reorganización y que los presidentes de comités municipal, provincial y nacional, así como los congresistas del Partido deben fijar su posición frente a la organización de fuerzas políticas ahora ante la Constituyente.

Acuerda el Comité Cameral del PUN llamar a su seno a los Representantes alejados.—Dentro de 15 días habrá terminado su reorganización el PRC.—Distinguidas figuras intelectuales disertaron anoche en la Cámara en la información pública sobre la Ley del Niño de la doctora Carbonell.—La remoción de empleados en este Cuerpo.—Movimiento en el CND para que se reorganice.—Conflicto por la Ley Rosado.—Labora el docotr Giménez Lanier en la resolución de los problemas de su Departamento.—La Mesa del Ayuntamiento de Cienfuegos.—Narciso Morán y los acoplamientos.—No habrá Consejo de Secretarios hoy.—Méndez Peñate y los asuntos universitarios.—Irá hoy a Oriente el doctor Zamora.—El ingeniero López con el Presidente.—200 audiencias en perspectiva.—Morales Díaz se interesa por distintas obras.—Comisión de Santa Cruz.—Mr. Wilson.—Noticias sintéticas del Congreso.—De política menuda.—Actividades palatinas ayer

MOVIMIENTO POLITICO

FALLECIO ESTA MADRUGADA REPENTINAMENTE EL PADRE DEL DR. SANTIAGO VERDEJA

Esta madrugada, próximo a la una, dejó de existir, repentinamente, en su residencia de San Rafael 114 en esta ciudad, a edad muy avanzada, el Dr. José María Verdeja y Martínez, prestigioso médico, padre del senador por Matanzas y jefe del Conjunto Nacional Democrático, doctor Santiago Verdeja Neyra.

En la tarde de hoy, a las tres, será conducido a Cárdenas, cuna donde naciera el Dr. Verdeja Martínez, su cadáver, el cual será sepultado en horas de la mañana del domingo en el panteón de sus familiares en el Cementerio de aquella ciudad.

Llama el PUN a los representantes que se independizaron

Son cinco, pero se cree que dos de ellos voverán otra vez al Comité Parlamentario

Reunido ayer, como anunciamos, el Comité Parlamentario del Partido Nacionalista en la Cámara, se acordó, según nos informó el Presidente-líder del mismo, Dr. Marino López Blanco, dirigir un llamamiento a los Representantes que formaban parte del Comité nacionalista en la Cámara, y que por virtud de recientes acontecimientos políticos, se han alejado de este organismo parlamentario, adoptando líneas de conducta de inhibición en pugna con las que sostiene el Comité oficial del PUN.

Estos Representantes, alejados del Comité nacionalista por actitudes políticas distintas de las aceptadas por la mayoría, son los doctores Manuel Penabaz, Miguel Suárez Solórzano, Raúl Gómez, Máximo Rodríguez y Alfredo Alvarez.

De ellos se calcula que dos, se reincorporarán al Comité nacionalista, aunque no puede decirse lo propio en cuanto a los restantes, por el momento.

El ex Presidente de la Cámara del Estado de Tennessee

Acompañado del auxiliar del Protocolo, doctor Rodríguez Capote y del segundo secretario de la Embajada americana en Cuba, Mr. Ellis O. Buggs, concurrió a Palacio Mr. J. Wilson, ex Presidente de la Cámara del Estado de Tennessee, Estados Unidos.

Mr. Wilson saludó al Presidente, al mismo tiempo que le ofreció sus respetos.

Dijo que permanecería en la capital dos o tres semanas disfrutando de la simpática hospitalidad del cubano y del magnífico clima del país.

Concurrió a la mansión del Ejecutivo el Secretario de Justicia para conocer la fecha del próximo Consejo de Secretarios.

Se le dijo que, como de costumbre, hoy, viernes, corresponde la celebración del Consejo de Secretarios, que comenzará a las nueve de la mañana. Pero según informes posteriores, no habrá Consejo hoy.

TOPICOS Y COMENTARIOS

En vísperas de la reunión de los comisionados nacionalistas con el coronel Mendieta, efectuada en la finca de éste en Hoyo Colorado, dijimos que de la actitud que asumiera frente a la crisis de dicho partido, dependía el futuro de la mencionada colectividad política.

El exPresidente no se mostró remiso a la llamada de sus correligionarios, al S. O. S. de sus compañeros de luchas, al reclamo de sus inquebrantables adictos, y declaró que se disponía a reanudar sus antiguas actividades públicas porque el nacionalismo aún no había cumplido totalmente su programa.

La reacción que las palabras del coronel Mendieta produjeron en el P. U. N., han dado resultado saludable. Conforme esperábamos. Han sido —usando términos terapéuticos— la inaplazable transfusión de sangre a un cuerpo en el que hiciera presa la anemia más profunda; el aceite alcanforado, la esparteína, la adrenalina y demás cardioactivos a un cuerpo ya casi exangüe.

No nos referimos, precisamente, a las declaraciones de significados líderes del nacionalismo, acogiendo con gran regocijo la incorporación del coronel Mendieta a la dirección efectiva del partido —y ya ellas de por sí demuestran un estado de ánimo— sino a los trabajos iniciados para darle al partido en el Congreso su completa unidad y cohesión, amén de otras labores encaminadas a viabilizar el éxito de la próxima Asamblea Nacional, que ha sido señalada para el 5 de Marzo.

Por lo pronto, ayer se reunió el Comité Parlamentario del nacionalismo en la Cámara de Representantes con el propósito de buscar el camino armónico que facilite el regreso a su seno de los cinco Representantes que por mantener criterios encontrados con la mayoría, se habían alejado del Comité, con motivo de los últimos acontecimientos.

Para algunos observadores, esta acción es sintomática. El PUN va hacia un plano de afirmación y de recuento. Los tiempos de las diferencias internas, de los conflictos entre sí mismos, los dan como agua pasada que no se necesita para mover el molino. Lo que importa ahora es reestructurarlo en una sola pieza, en una completa y sólida armazón con vistas a las faenas de la Asamblea Constituyente y a los generales comicios subsiguientes.

Las gestiones de los legisladores panistas ya van dirigidas por caminos bastante propicios. De momento, las palabras de Mendieta han logrado que dos de los cinco «independientes» se sitúen en una posición de transigencia. Los tres restantes —Suárez Fernández, Penabaz y Gómez— cuya actuación en el nacionalismo los destaca como factores muy estimables en el mismo— no desoirán la cordial y afectuosa sugerencia de sus compañeros de Comité, seguramente. Al menos, así éstos lo esperan.

Además, sabemos que en provincias —en casi todas— ya han comenzado trabajos de coordinación entre los elementos pertenecientes a los Ejecutivos y que permanecían, unos indiferentes, otros disgustados, produciendo en algunas de estos organismos un estado de aparente desintegración. También se trata de darle unidad a las relaciones entre los dirigentes —jefes y sargentos— del partido y sus representativos en el Congreso. Logrado ésto —que significaría el avance definitivo en la tarea de restaurar el partido en todas sus dimensiones— se pretende atender a la masa de afiliados en sus quejas, aspiraciones e intereses y abrir una intensa y amplia campaña de proselitismo para llegar al nacionalismo grande capaz de bastarse a sí mismo en las próximas contiendas.

«Mendieta ya está a caballo»— dijo ayer el Representante Alfredo Alvarez— queriendo consignar en la gráfica expresión que el exPresidente se encuentra resuelto y decidido a la lucha con todos sus arrestos, entusiasmo y energía; que es como decir que el nacionalismo se pone en pie de nuevo y dispuesto para la lucha cívica de las próximas jornadas.

Dentro de 15 días termina la reorganización del PRC

En la primera quincena del entrante mes de marzo quedará terminada la reorganización del Partido Revolucionario Cubano, nos aseguran en las oficinas de la Comisión Ejecutiva reorganizadora, instaladas en la Manzana de Gómez.

El Representante Ambrosio Morejón

Ayer embarcó para Camagüey, después de sostener una extensa entrevista sobre la palpitante situación política nacional con el General Menocal el Representante cenedista camagüeyano Dr. Ambrosio Morejón Delgado.

El doctor Morejón Delgado se dirige a su Provincia a resolver importantes problemas políticos y a atender sus asuntos particulares.

Noticia que nos dió ayer su pariente y particular amigo nuestro, señor Julio García del Junco, el que acudió con un grupo de amigos a la Estación Terminal a despedir al popular Representante camagüeyano.

Oficinas del Partido Unión Revolucionaria

Continuamente están llegando a las oficinas del Partido Unión Revolucionaira, Industria número 96, las solicitudes para constituir los Comités Municipales y sus Barrios de todos los Términos de la República.

FALTO EL QUORUM DEBIDO PARA QUE LA CAMARA BAJA CELEBRARA AYER SU SESION

Por falta de «quórum» no pudo celebrar ayer la Cámara de Representantes la sesión extraordinaria que había sido convocada desde el lunes de la actual semana.

Esta asamblea tenía por objeto— según informes— dejar terminado el problema de la minoría parlamentaria relativo a su retorno al hemiciclo.

Si no vuelven a ser citados para hoy o mañana los congresistas, entonces en la sesión ordinaria del lunes quedará solucionada la cuestión.

Desea Mendieta el concurso de todos los nacionalistas

Pedirá a los delegados del PUN que asistan el día 5 a la magna asamblea convocada

Elementos nacionalistas que han cambiado impresiones recientemente con el coronel Mendieta, nos trasmiten algunas de las recomendaciones por ellos recibidas del jefe del nacionalismo.

Los propósitos políticos actuales del coronel Mendieta, según nuestros informadores, se basan en los siguientes conceptos:

Mendieta estima que no debe prescindirse de ninguno de los factores que integraron o integran el PUN.

Y define su pensamiento político así frente a las divisiones surgidas ha poco en el Partido.

A juicio del Coronel Mendieta, cuando sucedieron recientemente importantes acontecimientos políticos, el Partido no adoptó colectivamente ninguna línea de conducta previa, actuando cada organismo independientemente, según sus convicciones.

Por consiguiente, estima el jefe nato del nacionalismo, la unidad básica del Partido no ha sido quebrantada, por lo que todos deben incorporarse al mismo, y de ninguno debe prescindirse.

Pedirá a los delegados asistencia a la asamblea del cinco.

El coronel Mendieta, —aseguran nuestros informantes— no tiene candidato para la presidencia del Partido «Unión Nacionalista.

La mayoría del mismo es la que debe decidir sobre su presidencia.

Mendieta se dirigirá personalmente a cada delegado a la Asamblea Nacional, para rogarle su asistencia a la sesión que ha de celebrarse el 5 de marzo próximo, en la que el nacionalismo abrirá una nueva etapa de sus actividades.

El propio coronel Mendieta ha anunciado su asistencia a ese acto.

Otras personas allegadas al ex-Presidente nos aseguran que el coronel Mendieta no necesita incorporarse a lo política del Partido que fundó, porque en ningún momento ha dejado de recibir y atender a los miembros de éste, conservando el contacto con las figuras del PUN.

Observa el proceso Constituyente

Otras versiones afirman que el coronel Mendieta estudia cuidadosamente la concurrencia de los partidos políticos a las próximas Constituyentes, y que en tal virtud, y considerando las posibilidades de coaliciones circunstanciales, se especula sobre muchos conciertos políticos posibles.

Una versión

En las especulaciones de los centros políticos surge de vez en cuando la posibilidad de que se lleve a cabo la celebración de elecciones de carácter general simultáneamente con las elecciones para delegados de la Constituyente; con lo que se llegaría a la formación de núcleos coaligados para las elecciones de cargos legislativos y ejecutivos que serían harto diferentes de las coaliciones naturalmente formados para una contienda de principios como la de Constituyente.

Desde luego, mera especulación.

El capitán José C. González Oliveros

En el día de hoy volverá a hacerse cargo de la jefatura de la guardia militar de Palacio el capitán José C. González Oliveros, M.M., quien hace días sufrió lesiones muy graves como consecuencia de un accidente automovilista.

El capitán González Oliveros se encuentra plenamente restablecido.

Modesto Morales Díaz

Se entrevistó con el Jefe del Estado el ex director de «El Triunfo», señor Modesto Morales Díaz.

Se interesó por la construcción de la carretera de Cabalguán a Santa Clara y por el mantenimiento del Instituto en la ciudad de Sancti Spíritus. Sobre esto último el coronel Laredo Bru le recomendó que viera al Secretario de Educación.

Suspendido el Consejo de Secretarios

Al mediodía de ayer el Secretario de la Presidencia ordenó cancelar la citación para el Consejo de Secretarios señalado para hoy.

Se entrevistaron con el Presidente

Entre las personas que se entrevistaron con el Presidente para asuntos particulares, estaban la señorita Madrazo, Ernesto Carbonell, senador Carlos Font, señora de Santaló, Mariano Lora, Marino López Blanco y otros.

Doscientas audiencias

El coronel Laredo Bru se interesó con el Secretario de la Presidencia por conocer las personas que hasta la fecha han solicitado audiencia con él. Se le informó que existen doscientas.

El Presidente tiene interés en concederlas todas antes de emprender su viaje a Camagüey y Santa Clara.

El Director de «El Mundo»

Visitó al Presidente en compañía de Mr. Right, el Director de «El Mundo», señor Víctor Bilbao.

La entrevista fué para asuntos particulares.

El doctor Rafael María Angulo

Visitó en sus habitaciones privadas del tercer piso al Jefe del Estado, el doctor Rafael María Angulo, Director interino del DIARIO DE LA MARINA.

Notas Sintéticas del Congreso

Trabaja la Comisión de Gobierno cameral. Estudia la remoción de empleados

Anoche se reunió la Comisión de Gobierno de la Cámara, para tratar de la reorganización del personal, que hemos venido anunciando hace días.

Los puestos de importancia continuarán cubiertos por las personas que los desempeñan, así como la mayor parte de los que no pertenecen a esa categoría.

La remoción se limitará a determinados cargos, sobre los cuales tendrán que determinar los respectivos comités parlamentarios camerales, a los que dará cuenta la Comisión de Gobierno de sus actuaciones.

A tal efecto, antes del lunes día primero se efectuará una reunión conjunta de los comités y éstos resolverán en definitiva, en cuanto a la remoción de personal.

Walfredo Rodríguez

Hoy llega a esta ciudad el representante camagüeyano doctor Walfredo Rodríguez, después de atender en su provincia intereses políticos.

Se trasladaron y se volvieron a su lugar los muebles del Salón de Conferencias del Senado

En horas de la mañana de ayer, los mozos de limpieza del Senado, procedieron a trasladar los muebles del Salón de Conferencias, por órdenes superiores, para otros solones del edificio, colocando en su lugar unas sillas de cuero.

Dicho traslado provocó una protesta de los senadores que acudieron al mediodía de ayer a dicho salón, con objeto de participar en una reunión de la comisión de Gobierno, que no se llegó a efectuar por falta de quorum.

En visto de esa protesta, se ha dejado todo nuevamente conforme se encontraba en un principio, pues el aspecto del referido salón, el punto habitual de reunión de los senadores, perdía bastante en el cambio.

El Representante Narciso Morán contra los acoplamientos

El Representante nacionalista por la Habana señor Narciso Morán, que tanto se ha distinguido en el triunfo del doctor Beruff Mendieta, y que actualmente es miembro de la Comisión de Gobierno de la Cámara, nos envía, para su publicación las siguientes declaraciones:

«El problema que han creado las ya famosas «compensaciones» adquiere cada día más intensidad, porque el mismo no se ha enfocado, a mi juicio, todo lo diáfanamente que se requiere.»

«Los llamados «acoplamientos» entre algunos congresistas, lejos de beneficiarnos, ha significado toque de alarma para los representantes de los organismos oficiales, que comienzan ya a valorizarnos moralmente.»

«Con ese sistema de control que pretenden establecer algunos representantes en los términos de la República, no se llega más que a un resultado fatal que, inevitablemente, será nocivo para todos.»

«Existe muy poco sentido político en ese reparto de posiciones burocráticas, pues una distribución tan estrictamente personal, pugna abiertamente con los intereses colectivos.»

«Si los congresistas hemos llegado a nuestros escaños a virtud del voto popular y, principalmente, a esfuerzos del núcleo que se agrupa en el partido que nos postuló, resulta ilógico que nos encastillemos en nuestros compromisos de índole puramente individual, pretiriéndose las aspiraciones legítimas de nuestros correligionarios.»

«También considero funesta dicha medida, para los partidos políticos, ya que por un mal entendido compañerismo, no debemos entregar pasivamente, valiosas posiciones al adversario en detrimento de nuestras organizaciones.»

Hay mucho de inconsciencia en el asunto de las «compensaciones». Nos hemos encuadrado en un reducido círculo que sólo nos permite tener visión de presente, pero que nos ha obscurecido todos los horizontes del futuro».

«Si hasta el presente no hemos tenido oportunidad de remediar las necesidades de nuestros correligionarios, no debíamos ahora, dar la sensación de una desmedida ambición».

«Estamos obligados moralmente a representar los intereses de los partidos que nos sirvieron de puente para llegar al Congreso, y hoy más que nunca, estamos necesitados de un efectivo respaldo. Se precisa urgentemente, de un recuento de afiliados, porque se nos avecinan unas elecciones, a todas luces trascendentales y pienso, que por la ruta que vamos, la disciplina, cohesión y fortaleza de nuestras colectividades, no habrán de pasar de bellas ilusiones.

«Otros compañeros, pertenecientes a ditsintas provincias, me han informado que ellos tuvieron en cuenta a los elementos representativos de los términos, pues los felicito, pero al mismo tiempo, quiero hacer constar que con estas líneas no hago más que ratificar lo que en varias ocasiones he manifestado en las reuniones de referencia, con las cuales estoy en franca pugna.»

«De todas maneras, la jornada comicial para constituyentes no está lejana, y entonces, se podrá comprobar, con números, quién estaba en lo cierto y quién en el error.

«Con estas declaraciones, no pretendo más que fijar mi exacta posición frente a los «acoplamientos» al objeto de evitar torcidas interpretaciones, pues ya es hora de que se conozca de que no son todos los que están, ni están todos los que son».

Narciso Morán.

Informaron anoche acerca de la Ley de Protección a la Niñez, con mucha competencia, cuatro profesionales

Pidió el Dr. Lecuona que se considere la Declaración de La Habana, y no la de Ginebra, la más racional sobre los derechos del niño. Hacia los Tribunales de menores

Anoche se efectuó, en el Salón de la Mayoría de la Cámara de Representantes la tercera conferencia de información pública, a las que nos hemos referido reiteradas ocasiones, sobre el proyecto de ley de protección a la niñez, presentado a la Cámara por la doctora María Gómez Carbonell.

El acto se inició a las nueve de la noche ante nutrida concurrencia, integrada por conocidos pedagogos y personas estudiosas de los problemas sociales.

Como Presidente de una de las comisiones permanentes de la Cámara que deben informar sobre el proyecto, presidió el acto el señor Francisco Bermúdez, representante; así como los también representantes doctora María Caro de Chacón, doctora Balbina Remedios, doctor Luis de la Torre Izquierdo y la propia doctora María Gómez Carbonell.

Inició la información de anoche el doctor Alfredo Lecuona, Presidente del Patronato Escolar. Dijo en el curso de su interesante peroración: «Es una necesidad crear el Patronato Nacional de Protección a la Infancia; y que se considere la **declaración de la Habana** y no la de Ginebra, sobre los derechos del niño, por ser la nuestra más moderna y haberse acordado por unanimidad en el Primer Congreso Nacional del Niño».

Señaló los actuales errores de la organización de «El Desayuno Escolar», debido a la falta de cooperación de los funcionarios escolares que deben contribuir a la fiscalización del servicio.

La doctora Dora Jiménez leyó un documentado trabajo sobre las cortes juveniles y las causas de la delincuencia infantil.

Expuso con lujo bibliográfico los métodos usados en otros países para la represión de este género de delincuencia.

Informó en el turno que se le había señalado, la doctora Amelia de Vera, conocida educadora. Habló en representación de la Alianza Nacional Feminista. Se refirió la doctora Vera a los tribunales de menores y a la forma de corregir al niño delincuente.

En representación de los Hacendados leyó un extenso trabajo el Dr. Ramón J. Martínez.

Disertó sobre el aspecto psicológico de la legislación protectora de la infancia. Se extendió sobre muchos particulares referentes todos a la materia que origina estas interesantes y provechosas informaciones.

Hoy se celebrará una nueva información. A ellas concurre numeroso público, interesado en las cuestiones de alto interés social que allí se estudian.

El Municipio de Cienfuegos elige su Mesa el lunes

Así lo dijo en Gobernación el edil Mateo de Cárdenas. El indulto de 8 campesinos

El señor Mateo de Cárdenas, Concejal del Ayuntamiento de Cienfuegos, visitó la Secretaría de Gobernación, ayer, pero no pudo entrevistarse con el Secretario doctor Giménez Lanier por estar éste en Palacio. Lo acompañaba el doctor José Antonio Cabrera, Subsecretario de Comunicaciones, y manifestó a los repórters que el lunes próximo se ha de reunir la Cámara Municipal de esa Ayuntamiento para elegir la Mesa definitiva confiando en que él ha de ser electo Presidente, ya que la Coalición, a la que pertenece como Nacionalista, lo lleva como único candidato al cargo.

El indulto de ocho campesinos pinareños

Grata satisfacción ha producido en la provincia pinareña el indulto de los ocho campesinos condenados a multa por el Juzgado Correccional de Consolación del Norte, por incendio de malezas, lo que hicieron para no dormir al raso. Esa satisfacción la ha hecho pública el Senador por Pinar del Río, Ramón del Collado, el que a nombre de sus conterráneos dá las gracias al Gobierno del Coronel Laredo Bru, y en particular al Secretario de Justicia doctor Manuel Castellanos. Los referidos ocho campesinos indultados son Senén Gómez Cañizo, Toribio Pérez Rosales, Pedro Torres Plasencia, Bonifacio González Téllez, Anacleto González, Paulino Rojas, Lauro Torres Figueroa y Anacleto Puentes.

Los puestos nacionalistas en Las Villas

El representante Juan Rodríguez Benavides estuvo en Gobernación, ayer, protestando de la forma en que se ha hecho la distribución de los cargos entre los nacionalistas de Las Villas.

Despachando el doctor Giménez Lanier

El Secretario de Gobernación doctor Giménez Lanier llegó a su despacho ayer pasada la una de la tarde. Manifestó a los repórters que no tenía noticia alguna que ofrecer para la publicidad, sólo que había estado durante toda la mañana entregado a la solución de diversos asuntos administrativos del Departamento que rige, en su domicilio.

El pago del presente mes

Para ultimar todo lo relativo al pago del presente mes de febrero, que se hará hoy como está dispuesto, estuvieron durante todo el día de ayer consagrados a esa labor el Pagador de la Secretaría de Gobernación doctor Jiménez y la Subpagadora señorita Zoila Valdés, así como la auxiliar señora Rosa García.

PALACIO

El senador Caíñas Milanés

Se entrevistó con el Secretario de la Presidencia el senador oriental Luis Caíñas Milanés.

Interrogado por los reporters, manifestó que no deseaba, por ahora, hacer declaraciones públicas.

Solicitando audiencia

Concurrió a Palacio en solicitud de audiencia con el Presidente, la doctora Flora Díaz Parrado, Secretaria de la Legación de Chile.

El doctor Méndez Peñate

Antes de bajar a su despacho el coronel Laredo Bru recibió en sus habitaciones del tercer piso al doctor Rodolfo Méndez Peñate, catedrático de la Universidad.

Informó que había tratado de asuntos relacionados con la Universidad, ya que ésta, muy pronto, comenzará una nueva etapa de su vida. Agregó que profesores y estudiantes deben hacer que resulten tan progresistas y ordenadas como perdurables las labores que pronto se iniciarán.

Interrogado sobre su candidatura para el Rectorado, dijo:

«Mi candidatura está mantenida por un gran número de profesores de la Universidad y cuenta con la simpatía del estudiantado; pero hay que esperar la decisión que arrojen las elecciones para cubrir dicho cargo».

Refiriéndose al inicio de las clases, el doctor Méndez Peñate dijo que éstas comenzarán a fines de marzo o principios de abril, pues de acuerdo con la ley, primero debe abrirse la matrícula que durará un período de quince o veinte días.

Manifestó que el Gobierno tiene el propósito firme e inquebrantable de mantener el más absoluto respeto a la autonomía universitaria en todo cuanto se relacione con su desenvolvimiento.

El doctor Peñate nada quiso decir sobre los indultos, pero impresiones recogidas notician que se interesó vivamente por algunos estudiantes presos, por entender que en los actuales momentos, profesores, alumnos y los miembros del Gobierno se encontraba en un excelente plano de entendimiento.

Constituyó un...

(Continuación de la Pág. 14)

si pasando por el Guadarrama, y yendo a visitar el Sanatorio de los tuberculosos, que estuvieran reclinados en los chaise-longües, con las cavernas abiertas, dijera yo: «Qué salud más estupenda hay en este sanatorio; qué colores tan buenos! Eran colores pintados. Por fuera todo muy bueno, pero por dentro la caverna y la hemoptisis. Estamos ahora, en el mundo, en el momento de la hemoptisis.

Se ha dado mucho barniz de cultura por fuera, pero se han dado pocas ideas de honradez. Pero tengan por seguro que un hombre honrado, macizo, vale muchísimo más que un hombre con cien millones, con mucho barniz por fuera y sin honradez por dentro. (Grandes aplausos).

Termino ya, señores. El lustre, tristemente, ha servido para el mal. Con el lustre fabrica mejor las bombas para matar. El castellano antiguo, del campo, no pudo hacer eso, no tuvo esa listura; tuvo honradez, no se intoxicó leyendo al listo manejador de la pluma, que ha envenenado a un sector, que se está desangrando.

Madres: dadle a vuestros hijos mucha cultura, pero mucha honrdez maciza. Gobernantes que podéis influir en el público: no desdeñéis la cultura, que es un bien, pero infiltrad la maciza bondad, de la que arranque todo.

Vengo a dar conferencias de carácter educativo. Visto sotana, y no quisiera que se dijera: «Ya asomó eso». Podía asomar, ¿por qué no?, pero señores, como final, quiero decir que me anima ver ideología no católica, cristiana, la de Adler y Kresmer, judíos, cuando al afrontar el problema de la educación integral de un hombre, dicen que la educación maciza mejor es la que aprendimos de nuestros padres en la vieja España.

Hasta el próximo martes, en que tocaré un tema trascendentalísimo: el inadaptado social.

Señor Presidente, señores de la Junta, señoras y señores, radioescuchas que me oyen: han podido comprobar mi pequeñez, pues si tuviera galas que no tengo, las desecharía. Aceptad, por tanto, mi buena voluntad y mejores gracias por las atenciones para mí tenidas. Hasta el martes.

E. P. D.

EL SEÑOR

José Sánchez y Gutiérrez

(Falleció en esta Ciudad el día 24 de Febrero de 1937, después de recibir los Santos Sacramentos y la Bendición Apostólica).

Y dispuesta la conducción del cadáver para ser enterrado en el Cementerio de Holy Cross, de Brooklyn, New York, su viuda, que suscribe, ruega a las personas de su amistad y familiares encomienden su alma al Santísimo y acompañen el cadáver en el día de hoy, viernes, a las 3 de la tarde, desde la Funeraria Fernández, Lamparilla No. 90, al Muelle de la Ward Line, donde será embarcado en el vapor "Evangeline", favores por los que quedará eternamente agradecida.

Habana, Febrero 26 de 1937.

JULIA FARRELL VDA. DE SANCHEZ

(Se suplica no envíen flores ni coronas. Se agradecerán las misas y oraciones por el alma del difunto).

FUNERARIA DE PRIMERA CLASE

ALFREDO FERNANDEZ

SAN MIGUEL 63 TELEFONO A-6348

Motonaves Alemanas

Elegantes, Seguras y Rápidas

"IBERIA" y "ORINOCO"

SOUTHAMPTON, BOULOGNE S/M y HAMBURGO

Oficina Tercera

ACOSTA Nº 4

Tel. M-8447

Vía Portugal.

ESPAÑA

Marzo 4,

Abril 5,

Mayo 5.

Agencia: Luis Clasing

Edif. HOTEL PLAZA

TEL. M-2580

HAMBURG-AMERIKA LINIE

COMPAÑIA HAMBURGUESA

Estos barcos tienen una tercera clase magnífica con camarotes de 2, 4 y 6 literas.

PASAJES DE

ESPAÑA

Esta Compañía se brinda a traer sus familiares de España, pagando Ud. sus pasajes aquí, y reservando pasaje por cable o por carta. Salidas de España a principios de cada mes.

Los pasajeros embarcan en Lisboa y la Compañía paga su pasaje del Puerto español a Lisboa.

M.E.C.D. 2016

BLANCOS CONTRA PIELES ROJAS —Ciervo corredor—

LUCES DE LA HISTORIA

Por J. Carroll Mansfield

TIM y les piratas — PABLO CAMBIA DE PARECER — por Milton Caniff

LAS AVENTURAS DE TOMAS GAVILAN Y EL INTREPIDO AQUILES

TITO AUDAZ Y SU ODISEA MARINA

TOMASITO EN LA FLORESTA ENCANTADA

Don Castor pide un favor

. . . vino a posarse en un tronco. . . .

Si no me falla la memoria como otras veces, creo que en el episodio pasado dejamos al Sargento Castor andando, andando, sin rumbo fijo. Sí señores, anduvo por tres días y tres noches y al amanecer del cuarto, en una bella mañana, bajo un sol resplandeciente, se detuvo para preguntar al primero que encontró dónde se hallaba. De nada le serviría saberlo, porque ni aún su propio nombre recordaba, pero no por eso dejó de llamar al primer pájar que vió y este vino a posarse en un tronco frente a Don Castor:

—Oiga, jovencito —comenzó a decirle el sargento.

—¿En qué puedo servirlo? —respondió el otro con tanta amabilidad que don Castor comprendió que estaba dispuesto a hacer cualquier cosa por una propina. Así es que el sargento para responderle, sacó una alhaja que guardaba debajo del sombrero y se la ofreció.

—¿Podría usted decirme cómo se llama este punto?

—Con muchísimo gusto —replicó el desconocido tomando la piedra ofrecida y guardándosela entre el bolsillo del chaleco—. ¿Nada más se le ofrece?

—No. Nada por ahora. Sólo quiero que me diga en dóndose me encuentro, puesto que sería inútil preguntarle cómo me llamo porque no podría responderlemelo ya que usted me conoce menos que yo, que he vivido conmigo ya más de quince años. . .

Un engaño que hace daño

. . . emprendió el vuelo. . . .

Habiendo estado perdido tres días entre la floresta, Don Castor dió al fin con cierto pájaro, a quien ofreció una joya como propina si le decía en dónde estaba. Más sucedió que después de embolsarse la recompensa, el desconocido dió un giro diferente a la conversación y así fué prolongándose la charla sin dar una respuesta categórica a la pregunta:

Al cabo de tres horas, Don Castor, que al principio no había querido interrumpir la incesante labia de su interlocutor, le preguntó con mucha diplomacia si pensaba cumplir su promesa.

—¿Promesa? Si yo no le he prometido nada a usted.

—Como nó. Si mal no recuerdo yo le dí el diamante y usted me ofreció decirme en cambio cómo se llama este lugar.

—Se equivoca, amigo. Yo no he podido prometerle tal cosa. Tan sólo le dije que tendría mucho gusto en decírselo, se entiende, claro está, si lo supiera. Pero como no lo sé, me es imposible darme ese gusto.

Y sin decir otra palabra, ni mencionar más el diamante que poo adelantado había aceptado en pago de sus nulos servicios, emprendió el vuelo.

Encuentro con el Ratón en un rincón

. . . encontró a Pastelito. . . .

Don Castor quedó confundido a la orilla del río sin saber qué pensar, pues, aunque no recordaba su propio nombre ni sabía en dónde se hallaba, su memoria no obstante le servía lo suficiente para recordar la estafa de que acababa de ser víctima.

—Ah! Infame! Haberme robado el diamante. . . Pero ¿dónde diablos encontré yo esa joya, y por qué la tenía bajo el sombrero? Si sólo recordara quién soy, me sería fácil averiguar lo demás. Pero será inútil preguntarle a nadie, porque si no lo puedo decir yo, quién más sería capaz. . . Es horrible andar por el mundo sin nombre, debo inventarme otro. . . A ver. . . ¿cómo puedo llamarme?. . . Será preciso ver primero que clase de cara tengo.

Y diciendo esto se acercó hasta el arroyo para mirarse. Mas qué sorpresa! En la orilla detrás de una roca encontró a su amigo Pastelito el Ratón Chiquito. Claró está que no lo reconoció, pero éste le dirigió la palabra lleno de regocijo:

—¡Mi sargento! Qué grata sorpresa! ¿Cómo llegó usted hasta aquí?

—¿Sargento ¿Aquí? ¡Qué sargento, ni que aquí!

—Perdóneme. Es usted igualito al Sargento Castor de la policía de Albondigópolis. . .

—¿El sargento Castor? Ah, sí, ese es un nombre que me conviene. Adoptaré ese nombre.

Pastelito se vió confundido, pues no sabía que su jefe había perdido la memoria y le pareció que estaba hablando despropósitos. Pero el pájaro ladrón, que había regresado, bien pronto los sacó a todos de dudas, como se verá en el episodio siguiente.

CRUCIGRAMAS

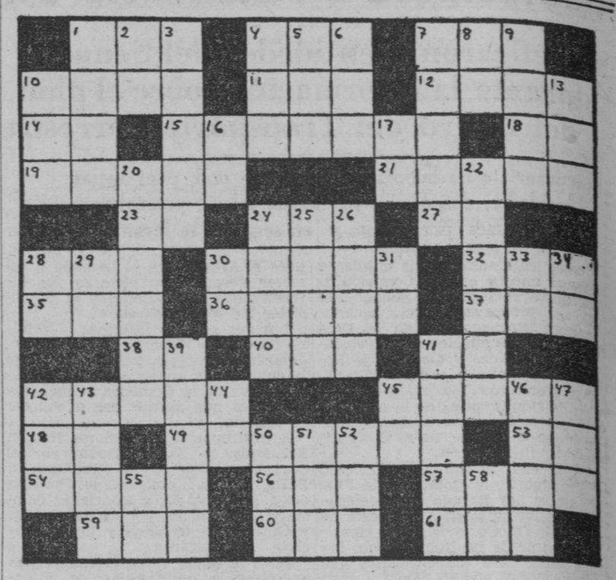

HORIZONTALES

1.—Personaje representativo de una nacionalidad.
4.—Astro.
7.—Extensión de agua salada.
10.—Tela muy fuerte.
11.—Papagayo grande.
12.—Novillo que no pasa de dos años.
14.—Contracción.
15.—Máscara para la cara (pl.)
18.—Afirmación.
19.—Relativo al Sol.
21.—Mamífero cuadrumano (pl.)
23.—Montaña de China.
24.—Oxido de calcio.
27.—Negación.
28.—Novela de la Avellaneda.
30.—Nativo.
32.—Despreciable.
35.—Medida agraria usada en Aragón.
36.—Instrumento de agricultura.
37.—Epoca.
38.—Sílaba que repetida resulta el nombre que se le da a un niño pequeñito.
40.—Metal.
41.—Símbolo del manganeso.
42.—Forma natural del lenguaje.
45.—Comarca de España célebre por sus vinos.
48.—Diptongo.
49.—Saco ancho (pl.)
53.—Contracción.
54.—Paño usado por los taitianos.
56.—Dios entre los mahometanos.
57.—Rey de Israel, padre de Acab.
50.—Embrollo.
60.—Nivel.
61.—Tiempo del verbo ser.

VERTICALES

1.—Sin nadie.
2.—Afirmación Nacional.
3.—Isla de la desembocadura del río Cantón.
4.—Río de Galicia.
5.—Baile.
6.—Sobrino de Abraham.
7.—Lugar donde por dinero se da albergue.
9.—Terminación de infinitivo.
9.—Plano, liso.
10.—Artículo (pl.)
13.—Flor.
16.—Terminación de infinitivo.
17.—Antes meridiano.
20.—Cordillera de Siria.
22.—Que sigue al octavo.
24.—Emperador romano.
25.—Amarrar.
26.—Sitio o paraje.
28.—Sociedad anónima.
29.—Prefijo inseparable.
30.—Símbolo del sodio.
31.—Artículo.
33.—Marchar.
34.—Artículo.
39.—Estación del año.
41.—Ceremonia del culto católico (plural).
42.—Devota, piadosa.
43.—Moneda de plata.
44.—Río de Francia.
45.—Dios del Sol.
46.—Palo que se emplea como arma arrojadiza.
47.—En el juego de la secansa, dos o tres cartas iguales.
50.—Hogar.
51.—Jefe de tribu entre los indumeos.
52.—Flúido aeriforme.
55.—Variante.
58.—Variante.

A. L. G.

Solución al Crucigrama anterior

	O	C	A	S	O		S	A	E	T	A	
	M	I	R	T	A		S	I	S	A	A	C
	A	R	I	A		R	I	O		O	T	R	A
N		S		T	A	L	C	O		U		N	T
D	A			R	A	S		A	B	A		U	T
A	R			A	L			A	L			R	A
R	A			N	E			G	N	I		O	B
I	S			A	G	A		D	A			E	R
N		S		A	L	A	M	O		M		I	
A	T	E	O		A	C	O			I	N	C	
S	A	N	T	A		A		C	A	L	A	O	
	C	A	O	B	A			M	A	R	I	O	

PASATIEMPOS

FIGURAS PERDIDAS

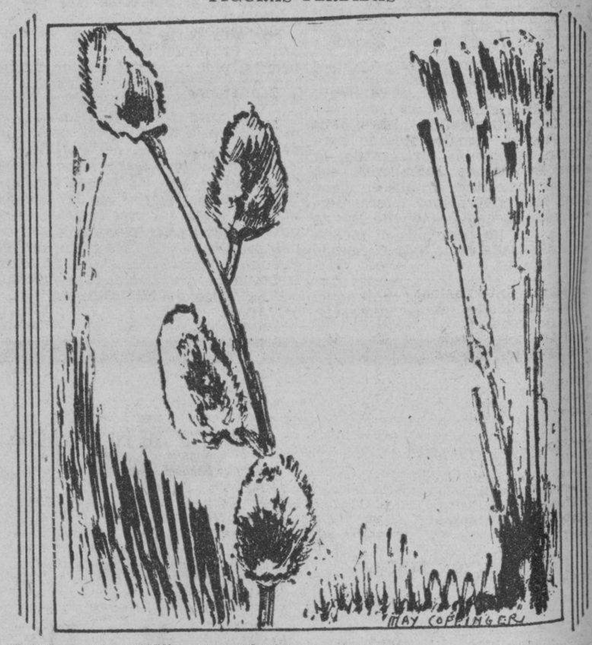

Busque a una niñita. (La solución, mañana).

Solución al problema de ayer: Un hombre tan pesado no debería practicar el deporte de ski sin palos.

¡VIVA LA EXPOSICION!

A LOS FRANCESES Y A LOS EXTRANJEROS

En este período de felicitaciones, está permitido —y hasta recomendado— abandonarse al optimismo. Hay casos en que el optimismo, constituye un deber patriótico. Hay también hipótesis, en que el optimismo, puede manifestarse sin ninguna dificultad, porque no choca con los hechos, y en consecuencia, los consagra o realiza.

Es de la Exposición de 1937, que quiero hablar, porque estoy convencido de que debe triunfar y que triunfará, puesto que tanto los poderes públicos, como el país, están dispuestos a que signifique, un brillante éxito del genio nacional, y del espíritu de paz.

Quiero dirigir un ruego a mis compatriotas, y a los extranjeros que tan generosamente nos prestan su concurso, una explicación. A los primeros, los prevengo contra el espíritu de crítica, que no hay que confundir con el espíritu crítico, orgullo de nuestra raza, contra las tendencias a la negación y al denigramiento. Les invito a no desestimar ni aún en palabras, sus propias aptitudes creadoras, y a no dudar de ellos mismos. Una manifestación como la que nos ocupa, exprime necesariamente la confianza de un pueblo en sus destinos. Es un acto meritorio, haber decidido esta manifestación en la época turbia que atravesamos. El coraje debe continuar manifestándose en medio del buen humor, que es el mejor elemento de toda acción útil. En cuanto a los participantes y a los espectadores extranjeros, me permito recordarles, que Francia es el país de las iniciativas rápidas. Aquellos que en el transcurso de la Historia, han abandonado su fe en Francia, han recibido siempre en plena faz, el vigoroso desmentido de los acontecimientos. Nuestro país, es aquél, en el que hasta el último momento, se discute y se opone. Por oeste instante supremo que en resumen, es el que cuenta, representa siempre un milagro de unión y de gobierno. Hay que comprender los temperamentos nacionales, como son en realidad. El francés, es esencialmente un improvisador, quizás más aparente que real, puesto que si examinamos las cosas en su verdadero fondo, estas, están preparadas con antelación; pero como siempre, hay una inquietud de que la obra realizada, sea desigual, al amor propio colectivo. Se llega a veces, hasta discutir aquello que ciega por su brillantez.

Esta manifestación crítica, de que hablaba, no es al fin y al cabo, más que la manifestación de un deseo de realizar la perfección. Es solo peligrosa, por las interpretaciones a que puede dar lugar en aquellos espíritus no advertidos.

En la actualidad, la Exposición está en plena actividad y en plena fiebre. Por todas partes, las construcciones brotan de la tierra. Un vasto movimiento de cooperación europea e internacional, se opera por otro lado. Las naciones, comprenden que deben favorecer con todas sus fuerzas, a esos Estados generales de la producción universal. No se trata de confrontar sóla las técnicas rivales o complementarias. Se trata, sobre todo, de multiplicar entre los hombres, esos contactos directos, que nada puede reemplazar. La Exposición deberá ser algo mejor que una conferencia de la paz, puesto que no será una reunión de gobernantes, sino una vasta y potente asamblea de gobernados, a la que sin esfuerzo alguno, se le puede impregnar un alma común.

Paul BASTID,
Ministro de Comercio francés.
(Exclusividad «F. A. L.» París)

EL CUENTO DE HOY

El hombre que burló la ley

El título nobiliario del Barón de Moule no se debía, como su fortuna, a su ingenio. Su madre se llamaba Adela Barón. Había, de antemano, como muchos de sus contemporáneos, añadido este nombre al de su padre: Barón-Moule. Después suprimió la mayúscula del primero y al trazo que los unía. De suerte que, para todo el mundo, él era «el señor Barón».

—En la vida —me explicaba un día,— un hombre inteligente debe hacer lo que le plazca.

—Pero, dentro de los límites de la ley—le surgerí yo.

—Con la ayuda de la ley, que siempre he calificado de tutelar. Así, por ejemplo, yo tengo la intención de desheredar a mis hijos. ¡Enteramente! ¡No les dejaré ni un franco! No me interesan. Mi hijo Rolando, es idiota. Tan idiota que acaba de obtener un premio de literatura: hubiera preferido que se hubiera entregado a la ratería: es más honorable. Una de mis dos hijas, Jacquelina, ha ido por mal camino. La otra entró en un convento.

—¡Pero, la ley!... En virtud de las leyes, tiene que dejarles su parte de «legítima». No puede usted quitarles ese «cuarto».

—Dispondré de todo, como me plazca.

. . . . . .

No conocía ni a Jacquelina, la que fuera por mal camino, ni a la que entró en un convento. Pero, le tenía gran estimación a Raúl, aunque hubiera obtenido un premio de poesía, con la suma importante de quinientos francos, esto es: menos de la mitad de lo que gana cada mes la cocinera de su padre, entre sueldo y sisa. Que además, fuera enteramente idiota, era muy posible. Yo no entiendo nada de poesía; sólo se que es una profesión buena para las personas que tienen rentas.

En este caso, hay señoras que le invitan a uno a comer, con la condición de que no seáis casados, lo que era aún una de las razones más para que el barón tuviera a su hijo por un imbécil. Había cometido la estupidez de casarse con una muchacha muy gentil, pero sin un centavo, de la que había tenido un hijo. Después de lo cual una vez casado ante el Alcalde y el cura había tenido otro hijo que fué el colmo ante el escepto paternal.

Esta opinión paternal, le cortó los víveres. Para alimentar a su pequeña familia, fué afortunado encontrando un puesto de tenedor de libros en casa de Marcassin, negocio de porcelanas y cristalería, al por mayor y al detalle. Ganaba poco; se moría de hambre, y el trabajo le era antipático. Afirmaba que la poesía es un arte que necesita dinero y que, si lo tuviera, la posibilidad de irse a pasear, sería la alegría para él y su mujer, a la que adoraba junto con Apolo y Orfeo y no se cuantas divinidades de la vieja Grecia que le comunicaban al oído no sé qué cosas extraordinarias.

Entonces yo le aconsejé que contrajera deudas.

—¡Papá no las pagará!

—Los usureros se encargarán de ello. Saben que eres el heredero de una gran fortuna.

—Pero, ¡cómo seré desheredado! Mi padre lo ha jurado.

—¡Palabra! Legalmente no es posible.

—¡No conoce usted a papá...

. . . . . .

Y he aquí últimamente, ese genial barón de Moule falleció en el curso de una operación. Sucumbió de fiebres en la Guayana, donde había ido a realizar algunas compras. El palisandro es tan caro en la Guayana como en todas partes; pero allí se hace cortar el árbol a los presos, a los que no se paga, de acuerdo con la belevolente administración penitenciaria.

Raúl me rogó que le acompañara a la apertura del testamento. Pero, de antemano no esperaba nada.

—Ya verá usted —decíame— No me habrá dejado nada; ni menos a mis hermanas...

—Ya te he dicho que eso no es posible. Sois tres hijos legítimos: tu padre no ha podido quitaros el «cuarto».

El notario leyó el testamento. El señor Teodoro Carlomagno, Augusto, Napoleón, César Maoule, llamado Barón Moule, hacía simplemente la enumeración de sus bienes, consistentes en propiedades ubicadas en el Estado de Dakota (Estados Unidos). En cuanto a su última voluntad, consignaba que estaba en manos de un norteamericano de aquel Estado.

—Toda vez —decía— que debo abreviar molestias, consiento adelantar en que consisten mis disposiciones. Dejo toda mi fortuna, que se eleva a unos 26 millones de francos, a un trust americano, que deberá consagrarla al mejoramiento de los «pullman cars», que deberan llevar todos, mi retrato. He tomado esta resolución por dos motivos. El primero es que no quiero dejar nada a mis hijos.

El segundo: que en su ingenuidad, la ley francesa, pretende que no hay manera de burlarla.

«Es un hecho universalmente reconocido que las propiedades sigan la vía de derecho del país donde se hallan. En América no hay límites a la libertad de testar, y mis propiedades están en América. Es pues, de acuerdo con la ley americana que deberá heredárseles. Además, evoco el principio incontestable «locus regit actum»: todo es valido, según las formas del país en el cual fué ejecutado. He escrito mi testamento a la manera americana: todo está en regla ¡Qué la tierra me sea leve!

. . . . . .

Raúl heredó, pese a todo, algo: ese título de barón al que su padre no tenía derecho alguno. Pero que queréis: en Francia, a este respecto, cuando un absurdo se hace costumbre...

Pierre MILLE

ESTADO DEL TIEMPO

Nota del mediodía del jueves:

Una débil depresión del Golfo de México se halla hoy a unas ciento cincuenta millas al norte de la Habana, existiendo, además, bajas presiones en casi todo el tercio oriental de los Estados Unidos y en el Atlántico, desde las Bahamas hasta Terranova. Hay altas presiones desde Arkansas hacia el noroeste, hasta un centro notable sobre el distrito de Mackenzie.

Pronóstico para hoy viernes:

Mitad occidental: Tiempo variable con algunos nublados y posibles lluvias. Descenso en las temperaturas. Vientos variables probablemente del noroeste al norte, moderados a frescos.

Mitad oriental: Buen tiempo; iguales temperaturas. Vientos flojos a moderados del este al sur, principalmente.

Observatorio Nacional.

RAREZAS del CINE

Por el Capitán Roscoe Fawcett

SU DESTINO hoy

Por MARY BLAKE

«PISCIS»
FEBRERO 26

Los padres del niño que nace hoy, deben hacer todo lo posible por desarrollar sus tendencias a la música o a la mecánica con que debe de estar dotado. Al llegar a la edad de ir al colegio, por lo general, comienza a mostrar sus inclinaciones en alguno de estos dos sentidos.

La mujer que nació en esta fecha, debe tomar mayor interés en la vida social, ya que su simpatía la dispone a tener muchas amistades. Su intuición y previsión le evitarán muchos trastornos y su discreción le servirá de freno cuando haya ocasión de criticar a las demás personas. Si trabaja en un establecimiento u oficina cuídese de no parecer demasiado romántica o sentimental en dicho ambiente. Bien puede ser que alcance celebridad trabajando de modista, artista —principalmente del decorado de casas— música, comerciante o escritora. Su destino indica que será mucho más feliz de casada que de soltera.

El hombre que hoy cumple años, nunca debe titubear en seguir lo que le dicta su propio juicio. Es más, debe aprender a rechazar el consejo de las amistades que quieren abusar de su complacencia y buen carácter. Su porvenir está en la ingeniería, la arquitectura, el teatro, el fomento de empresas, la literatura o la industria.

FECHAS Y ANIVERSARIOS
FEBRERO 26

- En 1468 murió Gutemberg, el inventor de la Imprenta.
- En 1802 nació Victor Hugo, gloria de la literatura francesa.
- En 1824 nació en Buenos Aires, Carlos Calvo, el famoso historiador argentino.
- En 1834 murió en Munich, Alois Senefelder, el inventor de la litografía.
- En 1854 murió en París, Felicidad de Lammennais, el célefilósofo francés.

M.E.C.D. 2016

EN EL MERCADO DEL DISPONIBLE GANARON LOS CRUDOS 5 PUNTOS, EN RELACION CON EL MIERCOLES

BOLSA DE LA HABANA

COTIZACIONES AL CIERRE AYER

COTIZACION OFICIAL

Bonos y Obligaciones	Comp.	Vend.
República de Cuba:		
Speyer, 1904	104	—
Deuda Int, 1905	99	102
Cuatro y medio, 1909	99	101
Morgan, 1914	103	—
Morgan, cinco y medio 1923	104½	106
O Públicas, 5 y medio 1945	57½	57¾
Obligs Oro, 9 cupones	43	—
Obligs Oro, 7 cupones	36½	37½
Obligs Oro, 4 cupones	36¼	37
Azúcar, 5 y medio, 1940	100¼	—
Rep Cuba, Morgan (Seriados) 5½% — 1927:		
I Vence 1 julio, 1936	99½	—
J Vence 1 julio, 1937	—	—
Ayunt Hab 1ra Hipt	—	—
Ayunt Hab 2da Hipt	—	—
Centro Asturiano	48	—
B Territorial, Serie B	—	—
Cervecera	55	70
Cervecera Oblig no hipt	15	22
Gas	110	—
Hav Elec (Consol)	28½	—
Hav Electric, Debentures Obligs no hipt	5	—
Edificio La Metropolitana, S A	20	—
Ladrillos	40	—
Mercados de Abasto y Consumo 1ra Hipt	70	—
Nueva Fábrica de Hielo	104½	—
Papelera Serie B	90	—
Teléfonos	92	—
Unidos	23	—
1952	58	—
Cuba RR, 7 y medio por ciento, 1936	61	—
Norte de Cuba, 5 y medio por ciento, 1942	58	—
Manatí Sugar, 5 y medio, 1942	65	—
Vertientes Sugar, 7 por ciento, 1942	30	35
Eastern Sugar, 7 y medio por ciento, 1937	—	—
Central Cunagua, 6 por ciento, 1957	—	—
C Gallego, 6 por ciento, 1975	40	—
Ved Tennis, 3 por 100, 1949	7	—
Pro Arte Musical, 7 por ciento	35	70
Casino Español, 6 por ciento	58	—

ACCIONES

	Comp.	Vend.
Inter Telp and Tel	13	—
Cía Cubana de Electricidad, P, $6.00	22	30
Cuban American Sugar, preferidas	100	—
Cuban American Sugar, comunes	11¼	—
Cuba Company, C	2½	—
Nueva Papelera Cubana	110	—
Cía Litográfica, P	76	—
Auxiliar Marítima, P	6	—
Seguros La Comercial	77	—
Seguros El Comercio	110	—
Central Violeta	16	—
Guantánamo, Pref	40	—
Guantánamo, Coms	3½	—
Litográfica, Coms	8	—

ACCIONES

	Comp.	Vend.
Banco Agrícola	9	35
Banco Territorial	¼	—
B Territorial (Benef)	—	—
Cervecera	28	—
Fec C Consolidados de Cuba, P	8⅛	10
Cuba, R R	10	—
Fibras y Jarcia	38	—
Hav Elec Utilities Com, P 6 por 100	42½	46
Hav Elec Utilities Com, P 5 por 100	12¾	—
Hav Elec Railway Com, preferidas	3	5
Hav Elec Railway Com, comunes	½	—
Jarcia, P	90	99⅞
Jarcia, C	17¾	—
Licorera de Cuba	4	—
Mercantil, La (Seguros)	70	—
Metropolitan Auto	—	—
Naviera, P	—	—
Naviera, C	—	—
Nueva Fábrica de Hielo	150	—
Nueva Fábrica de Hielo, Beneficiarias	63	70
Pesca, P	20	—
Pesca, C	4¾	30
Teléfono, P	52	—
Teléfono, C	10	—
Unidos	3¾	4½
Unión Oil	3¼	6

COTIZACION A TERMINO

Ayer, a las 3.30 p. m.
Entregas: días 15 y último de mes

Bonos y Obligaciones	Comp.	Vend.
República de Cuba:		
Speyer, 5 por ciento	104	—
Deuda Interior	99½	102
Speyer, 4 y medio por ciento	99	101
Morgan, 5 por 100	103	—
Morgan, 5 y medio por ciento	104½	106
O Públicas, 1945	57½	58
Obligs Oro, 9 cupones	42½	50
Obligs Oro, 7 cupones	37	38
Obligs Oro, 4 cupones	36⅝	36¾
Azúcar	100¼	—
Julio 1936, I Morgan	100	—
Julio 1937, J Morgan	100	—
Ayuntamiento, 1a	90	—
Ayuntamiento, 2a	90	—
Centro Asturiano	48	—
Cervecera Internacional	—	—
Cervecera Internacional, Obligs no hipt	14	21
Gas y Electricidad	110	—
Hav Elec Railway Co	29¼	31
Hav Electric Ry Comp, Obligs no hipt	5¼	—
Nueva Fábrica de Hielo	104½	—
Pap Cubana, Serie B	100	—
Cuban Telephone Co	90	—
Unidos	20	—

ACCIONES

	Comp.	Vend.
Cervecera Internacional	27½	—
F C Consolidados, P	8¼	11
Cuba Railroad, P	11	—
H E Utilities, Prefs	43	46
H E Utilities, Pretes	12¾	—
Hav Elec Ry Co, P	3	5
Jarcia, P	90	100
Jarcia, C	17¾	—
Licorera de Cuba	5½	—
Naviera, P	24½	—
Naviera, C	1¼	—
Nueva Fábrica de Hielo	150	—
Nueva Fábrica de Hielo, Beneficiarias	63	—
Teléfonos, P	54	—
Ferrocarriles Unidos	3⅞	4¼
Unión Oil Co	3⅝	4⅛

«COTIZACION LIBRE»

Bonos y Obligaciones	Comp.	Vend.
Inter Tel Convert, 4 y medio por ciento	85	—
Inter Tel, 5 por ciento, 1955	83	—
Cuba Tel Co, 7 y medio por ciento	104¾	—
Cuba R R, 5 por ciento		

GODOY-SAYÁN
SEGUROS Y FIANZAS
(INSURANCE AND BONDING)
TELEFONOS: M-9866 M-9867
AGUIAR 77
HABANA, CUBA

CAMBIOS

Tipos de venta en bancos de esta capital al cierre ayer:

New York, cable	1/10P.
New York, vista	1/10P.
Londres, cable	4.89⅞
Londres, vista	4.89⅝
Madrid, cable	8.75
Madrid, vista	8.65
París, cable	4.65
París, vista	4.65½
Italia, cable	5.29
Italia, vista	5.28
Bélgica, cable	16.93
Bélgica, cable	16.91
Alemania, cable	40.28
Alemania, vista	40.27
Toronto, cable	⅛P.
Toronto, vista	1/16P.
Hong Kong, cable	30.70
Hong Kong, vista	30.60
Amsterdam, cable	54.78
Amsterdam, vista	54.73
Buenos Aires, cable	30.50
Buenos Aires, vista	30.45
Suiza, cable	22.85
Suiza, vista	22.83
Japón, cable	28.70
Japón, vista	28.60

MERCADO DE GRANOS

Cierre ayer en Chicago:

Avena:	
Mayo	46
Julio	42¼
Septiembre	40
Centeno:	
Mayo	103¼
Julio	97¾
Septiembre	88
Maíz:	
Mayo	105⅞
Julio	101¼
Septiembre	94¾
Trigo:	
Mayo	130⅜
Julio	113⅜
Septiembre	110½
Trigo de Winnipeg:	
Mayo	123
Julio	119½
Octubre	108⅞
Trigo de Minneapolis:	
Mayo	136½
Julio	128⅜
Septiembre	118¼
Trigo de Kansas City:	
Mayo	122⅛
Julio	108⅞
Septiembre	106½

ACCIONES DE LOS BANCOS

Cierre ayer en New York:

Guaranty Trust	379
New York Trust	153
Chase National Bank	61
National City Bank	57⅞
Public	54¾
Manufacturers	66½
Corn Exchange	72¼
Bankers Trust	80
First National of N. Y.	2.545
Mahattan	38⅜
Hannover	144¼
First Nat. of Boston	58
First Boston Corp.	44¼
Royal Bank of Canada	220
Irving Trust	19
Chemical	76¼

APRECIACION DEL MERCADO DE AZUCAR

FEBRERO 25 DE 1937

	ANT.	HOY
E. Unidos, costo y flete	2.55	2.57
E. Unidos, cuota libre, contado, base LAB	2.42	2.44
E. Unidos, retenido, contado, base LAB	2.23	2.25
O. países contado, base LAB	1.17	1.16
Cuota local, contado, base ex almacén	1.07	1.06
Todas las cuotas, zafra 1937, contado, base LAB	1.92½	1.93½
Tres cuotas, zafra 1937, contado, base LAB	1.97	1.98
Cuota de Colonos 1937, en almacén, por saco	$5.93	$5.99

COTIZACIONES DE LA BOLSA DE AZUCAR DE NEW YORK

NUEVA YORK, febrero 25. (Por el hilo directo de Luis Mendoza y Cía.)

CONTRATO 3

Anterior.	Meses.	Abre.	Máximo	Mínimo	Cierre.
2.57	Mayo	2.57	2.61	2.57	2.58
2.60	Julio	2.60	2.63	2.60	2.59
2.60	Septiembre	2.61	2.63	2.60	2.60
2.58	Noviembre	2.60	2.60	2.60	2.58
2.54	Enero	2.55	2.55	2.53	2.54
2.52	Marzo	2.52	2.59	2.52	2.55

CONTRATO 4

Anterior	Meses	Abre.	Máximo	Mínimo	Cierre
	1937				
121	Marzo	122	...	...	118½
...	Abril	...	...	...	...
119	Mayo	118	119	117½	118½
120½	Junio	...	...	...	120
122	Julio	122	122	120	120½
132½	Agosto	...	...	...	121½
123	Septiembre	123	123½	121	121½
123½	Octubre	...	...	...	122
123½	Noviembre	...	...	...	122
126½	Diciembre	...	...	...	125
	1938				
131½	Enero	...	...	...	...
...	Febrero	...	...	...	130
132	Marzo	132	132	128½	130½
134½	Mayo	134½	134½	131½	133
...	Junio	...	...	...	...
...	Julio	...	...	...	...

Cartas de naturalización
Matrimonios, divorcios y toda clase de asuntos legales, se despachan rápidamente en el Bufete de RIVERO.
Abogado y Notario, Dr. Felipe Rivero.
CHACON No. 25. Teléfono M-1472

LOS INDUSTRIALES PIDEN SEAN CONSULTADOS LOS INTERESADOS AL CONCERTARSE LOS CONVENIOS

Demandan que en todos los casos y especialmente cuando se trate de Tratados de Comercio, se oiga la opinión de las clases productoras del país como elemento de juicio

El doctor Francisco Gómez Díaz, en su carácter de presidente de la «Asociación Nacional de Industriales de Cuba», dirigió ayer al señor secretario de Estado, general Montalvo, un escrito concebido en los términos siguientes:

«Señor: Para nadie es un secreto los esfuerzos extraordinarios realizados por esta Asociación, a fin de conseguir una mejor inteligencia entre las personas que representan al Gobierno y las entidades representativas del interés económico de la República; ya que estamos convencidos que sólo mediante una perfecta cooperación entre ambos factores, se podrá llegar a la solución de los graves problemas que confronta el Estado cubano.

«Es más, creemos que la mayoría de nuestros males han surgido y se agudizan cada vez más, como consecuencia del divorcio que existe entre los que representan al Estado y los legítimos representantes de intereses económicos.

«El Gobierno, como mandatario del pueblo para la administración del Estado, no puede descuidar lo que es esencia, razón y fundamento de la política de dicho Estado, ello es: la tutela del bienestar público. Y para poder ejercitar inteligentemente esa misión tutelar, necesita, como requisito indispensable, conocer las necesidades del conjunto de economías privadas que integran la economía nacional.

«El Gobierno actual, apartándose de las normas usuales en estos casos, ha negociado un tratado con Inglaterra, que por lo mismo que es desconocido, ha causado un estado de alarma muy justificado entre las clases productoras; y como en seguida se ha anunciado la posibilidad de otro tratado con Japón, se abrigan temores fundados que se siga idéntico procedimiento al observado con el de Inglaterra.

«Respetuosamente llamamos la atención del Gobierno, por su apreciable conducto, acerca de la importancia trascendente que tiene para la producción cubana la negociación de un tratado de comercio, ya que puede fácilmente arruinar el esfuerzo del agricultor o del industrial cubano, con graves quebrantos para la economía nacional.

«Las razones expuestas nos obligan a demandar que, en todos los casos, y especialmente cuando de tratados de comercio se trata, se oiga siempre la autorizada opinión de las clases productoras, como elemento de juicio para determinar la procedencia del concierto.

«Esperando que esta súplica merezca la mejor atención por parte del Gobierno de que usted forma parte, y anticipándole gracias muy cumplidas por su atención, quedamos muy respetuosamente».

Cotizaciones

NUEVA YORK, Febrero 25. (AP).—Cotizaciones al cierre de la Bolsa de Nueva York:

Acciones . . 2.227,230
Bonos: . . . $13.753,400

COTIZACION DE LA PESETA

La peseta española se cotizó ayer, al cierre del mercado, a razón de 11.42 por dólar.

COTIZACION DEL FRANCO

El franco francés se cotizó ayer, al cierre del mercado, a razón de 21.45 por dólar.

COTIZACION DE LA LIBRA

Ua libra esterlina se cotizó ayer en el mercado local a $4.89⅞.

Bonos de Cuba

Cierre ayer en New York:

	Comp.	Vnd.
Speyer, 5%	102	—
Speyer, 4½%	98	—
Morgan, 5%	102	102½
Morgan, 5½%	104¼	—
Obras Públicas	57⅜	58
Cuba Railroad, 5%	59¼	59⅞
Cuba Railroad, 7%	63½	66⅜
Cuba Northen, 7½%	58⅝	59¼
Manatí Sugar, 7½%	75⅜	78
Inte. Tel. & Tel., 4½%	86¾	87¼

VALORES

Mejoró ayer el bono de Obras Públicas en el mercado local. Una mejoría pequeña, en relación con los precios del martes, que tocó también a las Obligaciones Oro del Tesoro. Mejoría que se atribuía en el mercado al apoyo que prestaron a dichos valores los operadores profesionales.

Los bonos de renta fija mantuvieron todo el día sus precios fuertes, quedando al cierre con ese mismo tono y con buena demanda de origen inversionista.

Estuvieron inactivas las acciones en general, a excepción de las preferidas de la Havana Electric Railway, que fueron objeto de mayor demanda que el martes. Los debentures y el bono consolidado de esta Compañía, actuaron con tono que diríase anunciador de mejor perspectiva.

Se comenzó a pagar ayer el cupón 189 de las Obligaciones de la Segunda Hipoteca del Ayuntamiento de la Habana, que hoy se cotizarán ex cupón en la Bolsa local.

Los valores que figuran en la pizarra de la Cotización Libre de dicha Bolsa estuvieron inactivos, pero sostenidos.

Durante la Cotización Oficial de dicho centro de contrataciones, se operó en $30 000 de bonos de Obras Públicas a 57½. En la Cotización a Término de dicha Bolsa se operó en $1,000 de Obligaciones Oro del Tesoro con cuatro cupones, a 36⅞, para entregar mañana.

Fuera de pizarra, se vendieron otras cantidades de los mencionados bonos y obligaciones, así como de bonos de Morgan del 5 y medio, bonos de la Havana Electric Railway, debentures de esta misma empresa y otros valores.

MERCADO DE CAFE

Cierre ayer en New York:

Marzo	6.91
Mayo	6.98
Julio	7.08
Septiembre	7.13
Diciembre	7.17

MERCADO DE MANTECA

Cierre ayer en Chicago:

Mayo	12.55
Julio	12.82
Granel	11.55N.

MERCADO DE ALGODON

Cierre ayer en Nueva York:

Marzo	12.83
Mayo	12.60
Julio	12.42
Octubre	11.89
Diciembre	11.84
Enero	11.83N.

MERCADO DE SEDA

Cierre ayer en New York:

Marzo	184
Mayo	185½
Junio	184½

MERCADO DE PIELES

Cierre ayer en New York:

Marzo	15.34
Junio	15.69
Septiembre	16.00
Diciembre	16.23

SACOS ENVASADOS POR LOS INGENIOS DE LA REPUBLICA

Niágara, días 22 y 23	1,179
Orozco, íd.	2,525
Gómez Mena, íd.	7,280
Hershey, día 22	4,529
Merceditas, día 23	2,240
Portugalete, íd.	572
Rosario, día 23 y 24	2,985
Josefita, día 23	1,015
Alava, día 22 y 23	4,620
Araujo, total hasta el 22	15,158
Australia, días 22 y 23	1,893
Carolina, íd.	1,883
Conchita, íd.	5,255
Cuba, íd.	7,129
Dos Rosas, íd.	1,807
España, íd.	8,762
Guipúzcoa, íd.	4,915
Mercedes, íd.	5,190
Por Fuerza, íd.	3,633
Progreso, íd.	2,332
San Ignacio hasta el 23	18,075
Santa Amalia, día 23	1,798
Santo Domingo, íd.	3,058
Soledad, íd.	2,995
Tinguaro, íd.	3,982
Triunfo, íd.	1,643
Elena, día 22	790
Limones, días 22 y 23	1,524
Adela, día 23	896
Fé, día 22	1,113
Escambray, íd.	540
Macaguá, días 22 y 23	1,272
Caracas, día 22	1,935
Carmita, días 22 y 23	2,495
Constancia (A), íd.	2,099
Constancia (E), día 22	692
Corazón de Jesús, íd.	1,010
Covadonga, días 22 y 23	3,671
Fidencia, íd.	1,857
La Vega, íd.	2,498
Manuelita, íd.	2,329
María Antonia, día 22	580
Natividad, íd.	520
Nazábal, íd.	242
Parque Alto, íd.	450
Narcisa, días 22 y 23	2,856
Nela, íd.	1,013
Perseverancia, día 22	415
Portugalete, íd.	1,179
Ramona, íd.	1,436
Reforma, días 22 y 23	2,886
Resulta, día 22	1,027
Santa Isabel, días 22 y 23	2,616
Sta. Lutgarda, días 22 y 23	2,409
Santa María, día 22	638
Santa Teresa, íd.	1,820
Soledad, días 22 y 23	2,025
Trinidad, día 22	932
Tuinicú, días 22 y 23	5,157
Unidad, día 22	889
Washington, íd.	1,714
Zaza, íd.	792
San Isidro, días 22 y 23	4,058
San José, íd.	3,406
Adelaida, íd.	3,736
Algodones, día 23	2,410
Baraguá, días 22 y 23	8,224
Céspedes, íd.	5,683
Estrella, íd.	6,557
Francisco, íd.	8,220
Jaronú, días 22 y 23	12,873
Jatibonico, íd.	6,761
Lugareño, íd.	4,971
Morón, íd.	8,790
Najasa, día 23	1,500
Patria, día 22	1,110
Punta Alegre, días 22 y 23	6,280
Santa Marta, íd.	2,127
Siboney, íd.	1,600
Stewart, íd.	10,623
Vertientes, íd.	13,393
Violeta, íd.	8,422
Macareño, íd.	3,144
Niquero, íd.	3,228
Preston, día 23	7,495
Río Cauto, días 22 y 23	3,760
Romelie, día 22	1,000
Salvador días 22 y 23	1,217
San Germán, íd.	8,782
Santa Ana, día 23	5,695
Santa Lucía, días 22 y 23	3,168
Sofía, íd.	750
Tánamo, íd.	6,291
Cacocum, día 22	842
Cepa Cruz, días 22 y 23	1,920
Chaparra, íd.	10,427
Delicias, íd.	11,213
Ermita, día 23	1,723
Estrada Palma, día 22	1,078
Isabel, días 22 y 23	3,620
Jobabo, íd.	5,553
Mabay, día 22	1,156
Maceo, días 22 y 23	2,506
Manatí, día 22	3,580

LOS CANJES DE CUOTAS DE AZUCAR EN LA BOLSA

Una sola cotización para los canjes de certificados de identidad, de las cuotas azucareras, se efectuó ayer en la Bolsa de la Habana. Quedaron cotizados como sigue:

Libre por Mundial, de 1.24 a 1.30.
Libre por Retenido, de 17 a 20.
Retenido por Mundial, de 1.07 a 1.10.
Mundial por Local, de 11 a 13.50.
No se reportaron operaciones durante la cotización de la Bolsa.

THE BOSTON SURETY Co.
S. A.
FIANZAS INTACHABLES
Administrador General: MOISES MAESTRI
Manzana de Gómez 364-366 — Teléfono M-2517.
Garantizadas sus operaciones con Bonos de la República.

BOLSA DE NUEVA YORK

COTIZACIONES AL CIERRE AYER

—A	
Amerada	107⅜
Am Radiator	26⅜
Adams Expr	18½
Air Reducc	74½
Alaska Jun	15¼
Alleghany	4¾
Allied Chem	233
Allis Chal	71¾
Amer Can	107¼
Am Car Fou	53½
Am F Pow	12¼
Amer Ice	3⅞
Amer Inter	15¼
Amer Loco	53½
Am P Light	13⅛
Amer Smel	96¼
Amer Sugar	51¼
A C Alcohol	26¾
Amer T and T	175
Am Tobac A	93½
Am Tobac B	95
Am W Works	25¾
Am Woolen	12⅛
Anaconda C	64
Atchison	74½
Atlan Coast	47
Atlan Ref	33⅛
Ass D Goods	21¾
Auburn Auto	31⅜
Aviat Cor	8
Amer Bank	36½
Amer Metal	64¾
—B	
Baldwin Lo	8½
Balt and Ohio	27⅛
Bendix Avi	27⅞
Best and Co	58
Beth Steel	92¾
Borden Co	26⅝
Briggs	54⅝
Brook Man	47⅛
Byers A M	47⅛
—C	
Can Pacif	17⅜
Curtiss W	20¼
Case T Mach	163
C de Pasco	74¾
Ches and Ohio	65
Chi R Islan	3
Chrysler	125
Coca Cola	138
Col Carbon	116
Comm and Sout	3⅛
Congoleum	42½
Con Cigar	15⅞
Cons Gas	43
Cons Oil	15¾
Cont Can	61¼
Cont Oil	42
Corn Prod	65⅞
Coty Inc	7
Cuba Co	2¼
Cub Amer S	11¼
C Am Sug, p	120
Cmm-l Solv	18¼
Chesapeake	88
C Palmolive	20
Cruc Steel	72
Cons R Cuba	8¼
—D	
Del Hudson	48½
De land Lack	20⅛
Drug Inc	14⅛
Dupont	170¼
—E	
East Kodak	170¾
El Auto Lit	43¾
El Pow Lig	22⅝
Elec Bond	25⅝
Erie (R R)	15⅝
—F	
Fox Film C	33⅞
Frep Texas	29
—G	
Gen A Tank	81½
Gen Asphalt	40½
Gen Elec	59⅛
Gen Foods	43⅛
Gen Motors	65¼
Guantánamo S	3½
Gillet Saf	18¼
Gimbel Bros	25¾
Gold Dust	—
Goodrich R	40
Goodyear	38¾
Gen Bronze	13⅛
Great North	47¾
—H	
Hershey, com	66
Homestake	389
Houston Oil	14¾
Hudson Mot	20¾
—I	
Illi Cent	28
Interb R T	11½
Int Cement	64¼
Int Nickel	70⅞
Inter Tel	13⅝
Illin Glas	169
—J	
Johns Mansv	137½
—K	
Kroger Groc	23⅛
Kresge S S	27⅞
Kennecot	63
—L	
Lambert Co	22⅝
Ligg Myers	110¾
Loew-s Inc	76¼
Loose Wiles	39¾
Lorillard	26½
Louisv Nas	91¾
Ludlum Stl	35¾
Lehman Cor	124
Liquid Carb	48½
—M	
Macy (H R)	54
Montgomery	62½
Miss Pac c	4¼
Miss Pac, p	10
Min Honeyw	107¼
Murray Corp	18⅝
—N	
N Y Central	44⅛
Nash-Kelvi	22⅞
Nat-l Dist	29⅜
Nat-l Bisc	31⅝
Nat-l Cash	37¾
Nat-l Dairy	23¾
Nat-l P Li	12⅜
North Amer	30⅝
N A Aviat-n	15⅝
Norfolk and W	261
Nort Pacif	31
—O	
Ohio Oil	17¾
Otis Elev	41
Otis Steel	19⅞
—P	
Packard Mot	11⅝
Paramount	25¼
Pennsylvann	43½
J C Penney	99
Pullman Co	68
Proc Gamble	61⅝
Pure Oil	19¾
Puerto Rico	34⅝
—R	
Radio Corp	11⅝
Rep I Steel	34½
Reynolds	55¾
—S	
Safeway St	43¼
Sears Roeb	89
Simmons Co	52⅞
Soc Vacuun	18¼
St Paul, p	6¼
So Pacific	52⅝
South Ry	32¼
Stan Brands	15⅜
Stand Gas	12¼
Stan N J	72
Stan Oil C	48
Stewart War	18¾
Studebaker	18½
Sun Oil	72⅞
—T	
Texas Co	51⅝
Texas Gulf	41¼
Tinken Roll	72¼
—U	
Union Carb	106⅞
U Pacific	132½
Union Oil	24⅞
United Cor	6¾
Uni Cor. pfd	43
Unit Fruit	82½
U S Rubber	56
U Aircraft	30¼
U S Steel	109⅝
U S Ind Alc	39¼
U Gas Corp	12⅞
U Gas Warr	3⅜
—V	
Vanadium	31
—W	
Warner Bros	15
W Brothers	9½
West Union	73¼
West Elec	153
Woolworth	57⅝

Revista
'SEGUROS'
Léala antes de asegurarse
Aguiar 83, Habana.

GANADO

LOS PRECIOS EN PIE

Precios que pagan compradores, entregado el ganado en esta capital:

	Ctvs. Lbira
Vacuno, de 3¼ a	3½
Cerda, de 7 a	9
Lanar, de 3 a	3½

LOS PRECIOS DE LA CARNE

En los mataderos de esta capital rigen los siguientes precios:

	Ctvs. Kilo
Vacuno, de 11 a	12
Cerda, de 28 a	30
Lanar, de 15 a	25

MATADERO DE LUYANO

Se sacrificaron ayer en el Matadero de Luyanó:

	Cabezas
Vacuno	159
Cerdos	45
Carneros	30

MATADERO INDUSTRIAL

Se sacrificaron ayer en el Matadero Industrial:

	Cabezas
Vacuno	190
Cerdos	49
Carneros	30

CARROS ENTRADOS

Ninguno.

TABACO

Pequeños lotes de terceras, manchados y quintas de Remedios, amén de otras clases de Vuelta Abajo, es lo que ha pasado a terceras manos estos días. Acaso en los próximos conozcamos de operaciones mayores: operaciones en las que entren mayores cantidades, aunque sean de clases bajas.

Hemos mencionado quintas entre las clases de Remedios vendidas, y queremos decir que sólo se trata de veinte tercios. Aunque apuntamos que eran pequeños lotes, nos interesa puntualizar la cantidad para que no se deduzca contradicción con lo que hemos afirmado en varias informaciones relacionadas con las primeras y segundas capaduras de dicha procedencia.

Era un lote de veinte tercios que tenía disponible una firma especuladora, que lo vendió a otra exportadora.

De la nueva cosecha

Las lluvias de anteanoche y ayer, hicieron pensar a muchos que ellas se habían producido también en todas las zonas productoras. No ha sido así.

Telefonemas de ayer al mediodía informaban que en San Juan y Martínez, San Luis de Pinar del Río y La Llanada, no había llovido.

Cosecheros que llegaron ayer tarde de la región vueltabajera, nos informaron que sólo llovió desde San Cristóbal hasta esta capital.

Con esto queda dicho que la lluvia se produjo general en la zona de Partido, resultando muy oportuna.

No tenemos ninguna noticia de Las Villas ni de otros centros productores incluídos en la denominación de Remedios.

No hubo entradas ayer

Después de los dos tercios recibidos el martes, no llegaron otros a los patios de los ferrocarriles.

En camiones sólo se recibieron ayer lotes que, por su pequeñez, no merecen apuntarse.

No hubo entradas por vapores después de las cantidades que trajeron el «La Fé» y el «Habana».

MERCADO DE GOMA

Cierre ayer en New York:

Mayo	21.98
Julio	22.14

CAMBIOS EN NEW YORK

Cierre ayer en New York:

Libras esterlinas	4.88⅞
Francos	4.64½
Pesetas	7½

LOS CUEROS EN LA ISLA

Precios que rigen en la Isla:

	Libra
Habana	$ 0.10
Pinar del Río	0.09
Matanzas	0.09
Camagüey, de 10 a	0.11
Oiriente	0.07

LA PLATA EN TORONTO

Cierre ayer en New York:

Marzo	44.61	44.80
Mayo	44.31	44.68

MERCADO DE METALES

Cierre ayer en New York:

Cobre	15.87½
Estaño	54⅝
Manganeso	40
Níckel	35
Plomo	6.50
Zinc	7.15

The Fairbanks Company Of Cuba

Aviso de Junta Anual.

Por la presente se da aviso de que la Junta Anual de Accionistas de The Fairbanks Company of Cuba para la elección de Directores, ratificación de todos los actos de la Junta Directiva durante el año precedente, y para tratar de aquellos asuntos que debidamente sean traídos ante la Junta, se celebrará en las oficinas de la Compañía, 393-399 calle Lafayette, Nueva York, N. Y. el viernes 20 de marzo de 1937 a las 11 A. M.

Ninguna de las acciones tendrá derecho a votar en esta junta si no han sido traspasadas con veinte días de anticipación a la Junta.

Jas A. CLEARY.
Secretario.

New York, N. Y.
Febrero 16, 1937.

SE VENDIERON AYER 10,000 SACOS DE PUERTO RICO PARA EL MES DE MARZO A 3.50 CTS

Los refinadores de Nueva York persistían en no pagar más de 3.45. Los de otros puertos pagaban 3.50 y operadores a ese mismo precio. Las ofertas estaban alrededor de 3.55 c.

El mercado del crudo estuvo ayer con un tono más sostenido, registrándose una venta de diez mil sacos de Puerto Rico para embarque en la segunda quincena de marzo a un operador, al tipo de 3.50c., que representa un alza de 5 puntos sobre la transacción anterior. El interés de los compradores no era uniforme, ofreciendo pagar los refinadores locales alrededor de 3.45c.; los de otros puertos posiblemente 3.50c., y los operadores 3.50c. también, pero por azúcares para mayo. Creíase que había ofertas alrededor de 3.55c. y acaso más bajas.

En los futuros el Contrato número 3 adquirió cierta firmeza a consecuencia de operaciones de cubertura, viéndose favorecido por la mejoría de tono del disponible, y en los primeros momentos de la tarde sus cotizaciones mostraban alzas netas de 1 a 4 puntos, no obstante haber retrocedido uno o dos puntos desde los máximos del día. El Contrato número 4, denotaba pesadez bajo ventas de protección del disponible, y en los primeros momentos de la tarde se hallaba de 0 a 1 punto neto más bajo. Se vendieron 9,300 toneladas en el Contrato número 3, y 7,650 toneladas en el Contrato número 4.

El refinado permanece a base de 5 centavos en el Este, y en algunos lugares, entre ellos Chicago y puntos del Oeste, a 4.80c.; aunque ciertos refinadores anuncian reajustes en cuanto a las cláusulas de garantía de los contratos cerrados a 4.80c.

MERCADO DE LONDRES

El mercado de Londres cerró firme y sin variación en el crudo. Las cotizaciones de la Terminal fueron las siguientes:

	Cierre del 24	Cierre del 25
Marzo	6- 4	6- 3
Mayo	6- 3¾	6- 3¾
Julio	6- 4	6- 3½
Agosto	6- 4	6- 4¼
Octubre	6- 4	6- 4
Diciembre	6- 4½	6- 4½
Marzo	6- 5¼	6- 5¼

AZUCAR DE FILIPINAS

Según despachos recibidos, los señores Willett and Gray reportan que las exportaciones efectuadas por las Islas Filipinas durante el mes de enero ppdo., ascendieron a 66,000 toneladas con destino a puertos del Atlántico de los Estados Unidos y 750 toneladas con destino a puertos de la costa oeste, comparado con 58,578 y 13 320 toneladas respectivamente en igual mes del año pasado.

CONFERENCIA WALLACE

Según noticias recibidas, el secretario Wallace declaró que habrá de conferenciar con un grupo de senadores por los estados de la Luisiana, Idaho, Michigan y otros estados azucareros. Se negó a hacer comentarios sobre la naturaleza de la conferencia, aunque se tiene entendido que la misma girará sobre la posible legislación azucarera.

INFORME DE LAMBORN

Los señores Lamborn, Hutchings y Compañía dieron ayer tarde el siguiente informe sobre el mercado de crudos:

«El mercado de crudos abrió hoy con un tono quieto, habiendo solamente ofrecidos abiertamente 20 mil sacos de Puerto Rico, para llegar en abril 19, a la base de 3.55. Los refinadores interesados como compradores a la base de 3.45 y los operadores por embarques en mayo, a la base de 3.50.

«Al mediodía se anunció una venta de 10 mil sacos de Puerto Rico, para embarque en la segunda quincena de marzo, a la base de 3.50 a operadores.

«Cotización «spot» de Willett and Gray el día 24: 3.45».

EL REGLAMENTO DE ALCOHOLES Y LA IMPORTACION

Se pide a Hacienda que sea modificado el artículo IV del Reglamento en vigor

En apoyo de un escrito que dirigió un asociado de la Cámara de Comercio de la República de Cuba a la Dirección de Rentas e Impuestos de la Secretaría de Hacienda, planteando el caso de las importaciones de licores con graduación alcohólica mayor de 50 grados, por no estar claro en la Ley 564 de 4 de febrero del pasado año y prestarse a dificultades en el despacho aduanal, esta Corporación ha dirigido una comunicación al Secretario de Hacienda, solicitando sea debidamente aclarado en la nueva Ley de Alcoholes en estudio.

En efecto, el artículo IV de la nueva Ley de Alcoholes en su inciso c), señala un impuesto de 40 centavos por cada litro o fracción de cualquier otro producto alcohólico no clasificado expresamente. Este artículo no distingue entre licores importados o fabricados en el país, lo que da a entender que es aplicable, tanto a los unos como a los otros.

Como la nueva Ley no prohibe la importanción de caldos de esta clase, sino que señala un impuesto mayor el Artículo Cuarto, es por lo que entiende la Cámara de Comercio de la República de Cuba que debe ser aclarado en el nuevo Reglamento, en el sentido de que pueden importarse licores con graduación mayor de 50 grados, aunque no se destinen a la fabricación.

EL ORO Y LA PLATA

Cotizaciones ayer en la Bolsa de la Habana:

Plata contra billete americano	99¼	99½
Oro acuñado contra billete americano	156	—

EL COBRE EN LONDRES

LONDRES, febrero 25.—El cobre «standard» se cotizó en Londres a 69 libras esterlinas, contra 67 libras 5 chelines al cierre anterior. Los futuros del cobre están a 68 libras 18 chelines y 9 peniques, contra 67 libras y 5 chelines. El cobre electrolítico está a 74 libras demanda y a 75 oferta, contra 71-10 demanda y 73 oferta al cierre anterior.

PRECIOS DE MIEL Y CERA

Los precios que pagan los almacenistas en esta capital por la miel y la cera, son los siguientes

Miel:	Ctvs. Galón
En barril nuevo, de 48 a	52
Cera:	Ctvs. Libra
Oscura, a	20
Amarilla, a	25½

EDICTO

DOCTOR JUAN F. NODARSE Y FLEITA, Juez de Primera Instancia del Norte.

Por el presente edicto se hace saber: que en este Juzgado y por ante el Secretario que refrenda cursa un expediente promovido por el Estado Cubano, para la expropiación de una faja de terreno de la finca «Clarita», propiedad de los Ferrocarriles Unidos de la Habana y Almacenes de Regla Limitada Compañía Internacional, cuya faja linda por el Norte, con terrenos de la propia finca; por el Sur con la carretera de Habana a Santiago de las Vegas, por Vento y Wajay; por el Este, con la zona de los mencionados Ferrocarriles y por el Oeste, con terrenos de la finca «Las Catalinas», con un área de 259.16 metros cuadrados, necesarios para la prolongación de la calle Santa Catalina, desde el Puente sobre el Ferrocarril, hasta la carretera de Rancho Boyeros; y se llama a todos los que se crean interesados en la propiedad, posesión, derechos, participación o servidumbre del terreno objeto de dicho procedimiento, con el fin de hacerles saber: (A) Que han sido nombrados Comisionados para el avalúo de dicha propiedad los señores Horacio Alonso e Infante, vecino de San Rafael número doscientos cincuenta y dos, altos, y Eduardo Descamps y Magaz, vecino de Paseo de Martí número noventa y nueve en esta Ciudad; y como tercero para que en caso de no haber acuerdo entre ellos decida respecto de la tasación a Ignacio de Vega y Ramonteau, vecino de Empedrado número veinte y seis. —(B) Que los Comisionados harán la tasación el día trece de Marzo próximo, a las nueve de la mañana, en el lugar en que se encuentra la faja de terreno descripta. (C) Que los Comisionados presentarán sus informes ante este Juzgado sito en Paseo de Martí número quince, el día diez y nueve del propio mes de Marzo a las diez de la mañana (D) Que las partes interesadas podrán comparecer ante los Comisionados para ser oídas en el día fijado para la tasación, o presentar cualesquiera pruebas a los mismos con anterioridad a la fecha de la presentación de sus informes.

Y para su publicación en un periódico diario de esta Municipalidad, por un término no menor de **cinco días consecutivos**, libro el presente. Habana Febrero veinte y cinco de mil novecientos treinta y siete —**Dr. Juan F Nodarse y Fleita** — Ante mí: **Andrés García**, Secretario

SE REUNIERON AYER EN SESION LOS DIRECTORES DE LA CAMARA AMERICANA

En vez del miércoles, se efectuó ayer la sesión de los directores de la Cámara de Comercio Americana de Cuba. En las oficinas de ésta se nos entregó la información siguiente:

«La sesión-almuerzo semanal de los directores de la Cámara de Comercio Americana de Cuba, tuvo lugar en el día de ayer en el Hotel Nacional, en vez del miércoles como es costumbre, debido a la festividad nacional de este último día.

Asistieron a la breve sesión de negocios, los directores señores W. O. Balanzategui, Albert W. Benson, John G. Carriker, Ramón Conroy, George P. Foster, Julio E. Fuentes, H. F. Manning, G. Grant Mason Jr., Charles W. Monroe, Edward F. Ozab, Louis S. Rosenthall, Lawrence B. Ross, Will P. Taylor, George S. Ward y el doctor Mario Lazo, Asesor Legal de la Cámara.

El señor Robert A. Andreson, presidente de la Cámara, presidió la sesión.

Los directores dedicaron su atención a una orden del día compuesta de asuntos pendientes y nuevos proyectos legislativos del Gobierno cubano.»

MERCADO DE LONDRES

LONDRES, febrero 25.—El oro en barras se cotizó hoy a 142 chelines 2½ peniques, sin variación. Han sido adquiridas por cuenta ignorada las £244,000 en oro en barras que había disponibles en el mercado libre de esta plaza.

El dólar (cable) se cotizó hoy a 4.89 por libra esterlina. No ha variado la tasa del Banco de Inglaterra. La Bolsa de Londres estuvo hoy con más confianza, cotizándose International Nickel a $73.25.

La plata se cotizó hoy a 20⅛ peniques, alza de 1-16.

A las 2 p. m. U. S. Steel se cotizaba a 111⅝; American Tel. a 175; y General Motors a 65½.

MERCADO DE LIVERPOOL

LIVERPOOL, febrero 25.—El trigo debió abrir ½ punto más alto; abrió de ⅜ a ⅝ más alto, y a las 12.30 p. m. estaba de ¾ a ⅞ más alto y a las 12.15 p. m. estaba de 2 a 4 puntos más alto; recibos 10,000 pacas; Americanas 0; Middlings a 7.39.

EDICTO

DOCTOR EDUARDO C. LENS Y DIAZ, Juez de Primera Instancia del Este de esta capital.

HAGO SABER: que en el procedimiento sumario hipotecario seguido por Ernesto Tito Vidal y Someillán, contra el Centro Gallego, sociedad de Instrucción, Recreo, Sanidad y Protección al Trabajo, por providencia de esta fecha se ha dispuesto se proceda al pago del tres por ciento del semestre moratoriado vencido en treinta y uno de Diciembre de 1936, cupón número veinte y tres; señalándose al efecto el día DOS DEL PROXIMO ENTRANTE MES DE MARZO A LAS NUEVE DE LA MAÑANA, en el local de este Juzgado, sito en el tercer piso de la casa número diez y siete de la calle Paseo de Martí.

Y para su publicación por cinco días consecutivos en un periódico diario de mayor circulación de esta localidad, libro el presente en la Habana a primero de febrero de mil novecientos treinta y siete. —**Doctor Eduardo C. Lens**, Juez de Primera Instancia del Este. —Ante mí: **Dr. Silvio E. Perdomo y Herrada**, Secretario Judicial.

LA TABACALERA COMPAÑIA DE SEGUROS S.A.
(Accidentes del Trabajo)
GARANTIA - PROTECCION - SERVICIO
Edif. Bacardí 201.21 Habana
Teléf. M-7388
Telégrafo «NICOSEGURO»

MECD 2016

Anuncios Clasificados de Ultima Hora

COMPRAS

9 CASAS

TENGO HASTA $2,500 PARA INVER- tir en casa moderna, en Rpto. Lawton No menos de 3 cuartos y hasta 7.500 para casa con apartamentos en cualquier reparto. Sólo se requiere que esté en buen estado. No quiero corredores. Gómez. M-4741.

COMPRO CASA AL CONTADO, EN Santos Suárez o Mendoza, o terreno, sin corredores. Diríjase a «Interesado», Departamento de Anuncios Clasificados de DIARIO DE LA MARINA

10 SOLARES

COMPRO A PESO LA VARA SOLA- res que midan de mil a dos mil, en la Ampliación de Almendares. Informa señor Núñez, en la calle 12 entre la Tercera y Cuarta Avenidas. Ampliación, después de las 6 de la tarde.

17 MUEBLES Y PRENDAS

M-2680.—COMPRO ROPA SEÑORAS, caballeros, muebles, divisiones, ventiladores, mamparas, enseres establecimientos. Baules, maletas, máquinas coser, puertas, resto fabricación. Voy al campo Camión puerta. Dinero en mano.

VENTAS

48 CASAS

VENDO EN VEDADO, CHALET AL- to y bajos 3 cuartos, garage, etc. Esquina en 17 entre 12 y 18 con varias casitas. Línea, gran casa propia para apartamentos. Calle Baños casa con 700 metros, barata. En Habana, casa en Neptuno de Galiano a Belascoaín con establecimiento. Galiano altos y bajos. Lealtad altos y bajos. Maloja altos y bajos pegada a San Nicolás. Varias en «La Sierra» y «Almendares» a plazos. Alturas de Almendares y Víbora etc. 12 mil metros de terreno cerca Paradero Cerro, baratísimo Banco Canadá 322, A-8875. Díaz Ramos.

¡¡APROVECHEN, RENTISTAS!! CA- sa esquina, tres cuerpos independientes, con portal, moderna, rentando 20 pesos. Por apremio del momento se da en $1.650, con escrituras pagas. Prado 19. M-6513.

VENDO EN $1.600 CASA MAMPOS- tería. Portal, sala, recibidor, 2 habitaciones, patio San Carlos 2-C, entre Recreo y Moreno, Cerro, una cuadra Salvador (está vacía). Alberto Cuervo. Edificio Metropolitana 342. Teléfono M-2808.

NOTARIA DEL DR PASCUAL AL- gani. Metropolitana 815. Telf. M-9335 Matrimonios, divorcios, escrituras, sociedades. Directamente se vende Concordia entre Gervasio y Belascoaín, 20.22x660 metros.

VEDADO $10,000, DOS PLANTAS independientes. Sala, recibidor, comedor, cinco cuartos, baño, cuarto y servicio. No intermediarios. Dueño: teléfono M-6801.

VENDO CHALET CUATRO HABITA- ciones, en Santo Suárez, $4.000, y una casa en Reina, a $50.00 metro y otra, esquina, tres plantas, $1.900. Tengo los mejores negocios en propiedades Informes: Galiano 125. Benjamín García.

49 SOLARES

SOLARES — REPARTO MIRAMAR, sombra, 15x30 varas, linda parcela en 1.750, libre de todo gasto. Una ganga. Miró y Linares. Aguiar 71, bajos. Telf A-8577.

HABANA SOLARES BARATOS. CA- lle San José y Basarrate: 13x37, $15 metro. Parcela 6.50x20: $25 metro. Calle San Miguel próximo Mazón, 14 por 32.50: $15 metro. Calle Basarrate, pegado Neptuno. 13.50x26: $18 metro. Calle Mazón y Neptuno, 13.50 por 34: $18 metro. Reina 98, para fabricar, 12.10 por 31.80: $38 metro. Zequeira número 81, una cuadra Infanta, 7.50 por 40 varas: $1.200. En Vedado, lo que desee. Marrero: Aguiar 25. Teléfonos: M-7774 y U-6671.

50 FINCAS RUSTICAS

VENDEMOS Y COMPRAMOS CASAS EN LA HABANA Y SUS REPARTOS. YANIZ Y PEREZ OBISPO 65 M-6872

51 ESTABLECIMIENTOS

SE VENDE UN TALLER DE SAS- trería y Tintorería situado en buen punto, en $200.00. Informes Amistad No 69 por San José preguntar por del Pozo.

VENDO BODEGAS, CAFES, LECHE- rías, casas huéspedes, hoteles, desde 500 hasta 1,000. Con facilidades. No compre sin verme. Galiano 125 cafe. Benjamín García.

53 AUTOMOVILES Y ACCESORIOS

FORD DEL 32, DOS PUERTAS, EN buenas condiciones, carburador económico. Se da a buen precio de contado. Puede verse a todas horas en Zanja número 66 esquina a Escobar

CHEVROLET 1934 DE 4 PUERTAS, cinco ruedas, gomas y pintura nueva. Tomo carro en cambio, con facilidades. Oquendo número 1.

CHEVROLET DE 2 PUERTAS, 1934, maleta, gomas y pintura nueva. Es verdadera ganga, con facilidades. Informes: Oquendo número 1.

STUDEBAKER 1936, DE LUJO, RA- dio, completamente nuevo, seis cilindros, tomo carro en cambio y doy facilidades. Oquendo número 1.

STUDEBAKER 1935, DE 6 CILIN- dros, propio para alquiler, gomas y pintura nueva, muy económico. Facilidades. Marina 2, Auto Service Co.

SE VENDE POR NECESITAR CA- rro chico, Packard de 7 pasajeros, Limousín motor chico completamente nuevo. Facilidades. Marina 2. Auto Service Co.

FORD 2 PUERTAS, 1935, COMPLE- tamente nuevo. Precio de regalo y con facilidades. Auto Service Co. Marina número 2.

LUJOSO CHEVROLET 1936, TECHO de acero, maleta, 4 puertas, flamante de gomas y pintura, a precio increíble, con facilidades. Prado No. 7.

La comparsa «Columbianos Modernos» desfilará hoy en la «Verbena Criolla»

Noche de gran atracción será la de hoy en el Parque «Verbena Criolla», situado en Prado y Malecón, con motivo de la visita de la aplaudida comparsa «Columbianos Modernos», que se presentará luciendo sus vistosos trajes de damasco con camisa de seda blanca y pañuelos color de oro.

El director de la Comparsa, señor Antonio Fernández Soler, quiere cooperar de esta manera en favor de la Corporación Nacional de Asistencia Pública y a tal efecto ha prometido hacer exhibiones de los cantos y bailes típicos de los «Columbianos Modernos» en el «floor de baile» de la «Verbena Criolla».

La entrada al Parque costará, como siempre, 20 cts. para los caballeros y las damas gratis, con derecho al baile amenizado por Romeu y la Sonora Maancera.

VENTAS

AUTOMOVILES Y ACCESORIOS

SE VENDE UN CONVERTIBLE LA Salle, gomas y pintura nuevas, a precios de ganga. Facilidades de pago. Prado número 7.

LUJOSO LINCOLN SEFIR, 4 PUER- tas, gomas y pintura nueva, se vende a la primera oferta. Facilidades. Prado número 7.

Esto si es GANGA

Pontiac del 35, de cuatro puertas. Chevrolet del 34, de 2 puertas. La Salle sedán del 35. Ford sedán del 1935, de 4 puertas. Oldsmobile del 35, de 4 puertas y otros muchos más.

VEALOS Y OFREZCA

25 número 9, entre Marina e Infanta.

LIQUIDACION GOMAS DE USO

Cien automóviles de todos tipos los estamos vendiendo a precios baratísimos y con facilidades de pago. Véalos, y si tiene dinero, haga una oferta. Queremos vender de cualquier manera. No reparamos en precio.

AGENCIA FORD DE MARIANAO

Real y Ave. de Columbia.

SE VENDE CHEVROLET DEL 1935, cuatro puertas y seis cristales, en perfecto estado, con gomas nuevas. 17 y A. Vedado. Tel. F-6055.

54 MAQUINARIAS

VENDO URGENTEMENTE, SIETE mesas Vitrolite, molino eléctrico de café, batidora, exprimidora, vidriera abacos, buen precio. Informan: San Rafael y Oquendo, café.

56 MUEBLES Y PRENDAS

JUEGO CUARTO 3 CUERPOS. ESTA nuevo, moderno: $35; otro barnizado a muñeca. Ate moderno, nuevo, $80 Embárcome. Deseo tratar con particular Benjumeda 11, bajos, dos cuadras de Belascoaín. U-3190.

VENDO REGIO JUEGO CUARTO, última novedad, 3 cuerpos, con chiforrober y butacón: $75 00. Piano de grandes voces y otros muebles. Lealtad 122, bajos, entre Reina y Salud.

59 RADIOS

VENDO RADIO STROMBERG-CARL- son completamente nuevo Precioso modelo 1937 para mesa de nueve tubos toda onda. Verlo calle Quince No. 470, bajos entre 10 y 12 Vedado

RADIO "SUPERTONE"

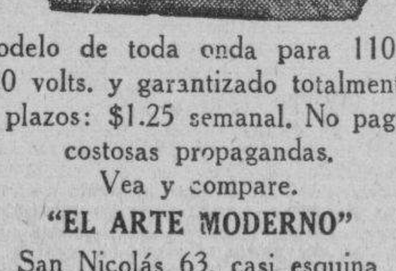

Modelo de toda onda para 110 y 220 volts. y garantizado totalmente. A plazos: $1.25 semanal. No pague costosas propagandas. Vea y compare.

"EL ARTE MODERNO"

San Nicolás 63, casi esquina a Neptuno.

61 DE ANIMALES

SE VENDEN

Cachorros Doberman-Pinscher, con Pedigree, inscriptos en la American Kennel Club de Nueva York. Informes: villa «Rosa». Lisa, Marianao. F0-7441

PAJARERIA «EL CARDENAL». LA primera siempre en ofrecer al público lo mejor. Tenemos a la venta las siguientes aves, todas premiadas en la Exposición Nacional: Leghorn Exquecher, Kunowca negras, Wyandottes blancas, Fanerol, Leghorn blancas y otras Patos «Pekín», también premiados. Huevos y pollitos de las mismas razas. Artículos y alimentos de avicultura. En alimento para sus pollitos, aves, que es la mejor garantizada y no les causa diarreas a sus aves. «El Cardenal» es la pajarería más grande de Cuba. Zulueta 73. Enviamos al interior.

ALQUILERES

79 HOTELES

ANTIGUO HOTEL JEREZANO. EL mejor punto; vista de la Habana. Habitaciones amplias balcón la calle. Baños agua caliente. Prado 102, altos, esquina a Virtudes.

ALQUILERES

80 CASAS DE HUESPEDES

PENSION RESIDENCIAL. SAN NI- colás 36. Habitaciones amuebladas con todo servicio, lujosos baños agua abundante, fría y caliente. Comida a cualquier prueba. Precios muy reducidos. Visite esta lujosa residencia y quedará complacido.

82 APARTAMENTOS

CASAS APARTAMENTOS MODER- nas. Una y dos habitaciones, sala, comedor, cocina magnífica, baño, elevador. Neptuno 172 entre Escobar y Gervasio.

SE ALQUILA VENTILADO APARTA- mento a dos cuadras de Industria y San Rafael, elegante, amueblado, con entrada independiente. Hay teléfono. Informan: M-3265.

83 DEPARTAMENTOS

ALQUILASE UN MAGNIFICO APAR- tamento en Belascoaín 120. Más informes: Obispo 53. The Trust Company of Cuba. Telf. M-6917.

HABANA 115 ENTRE MURALLA Y Teniente Rey departamento con dos poseciones, balcón, lavabo, luz, a personas mayores, se piden referencias.

SE ALQUILA UN DEPARTAMENTO con tres habitaciones, con servicio completo, entrada independiente, en la azotea de la casa calle 27 número 328, entre A y B. Llaves y otros informes en la esquina de A.

84 HABITACIONES

VIRTUDES 93, ALTOS, 1 CUADRA Galiano espléndida habitación clara y fresca con lavamanos y agua caliente para hombres solos o matrimnoio sin niños, casa familia tranquila y de estricta moralidad.

AVISO

Se alquilan magníficas habitaciones y apartamentos. Empedrado 32 esquina Aguiar. Empedrado 21 Aguiar 57, frente al Parque San Juan de Dios. O-Reilly 1, entre Mercaderes y San Ignacio. Cuba 80. Oficios 76 y Oficios 74 esquina a Luz. Inquisidor 21. San Ignacio 65 y Egido 16 y 18 esquina a Gloria.

SE AQUILA HABITACION ELEGAN- temente amueblada con todo servicio y todas las comodidades deseables. Habana número 35 entre Chacón y Cuarteles. Telf M-6574.

A SEÑORAS: UNICO INQUILINO. Matrimonio, alquila en moderna residencia amplia, linda habitación, ventanas al portal, en el mejor lugar de la Calzada de Jesús del Monte. Luz, teléfono y buen baño. $10.00. Asistencia si necesita. I-5844.

85 NAVES Y LOCALES

SE ALQUILAN MAGNIFICOS LOCA- les en Revillagigedo números 121 y 123. Precios reducidos. Más informes: The Trust Co. of Cuba. Obispo número 53. M-6917.

SE ALQUILA MAGNIFICO LOCAL para un buen establecimiento, en Diez de Octubre número 147, frente a Agua Dulce. Precio: $30 00. Obispo número 53. M-6917.

GRAN LOCAL MUY CLARO Y ventilado propio para comercio o industria. 300 metros, doble servicio y cuarto para sereno, se alquila en Amargura 51, cualquier contrato y precio reducido. A.7769.

SE ALQUILA LA ESQUINA DE UNI- versidad y Sierra, frente a Sabatés Propia para fonda por estar rodeada de muchas industrias.

LAMPARILLA 64, ENTRE VILLE- gas y Aguacate, se alquila, barata. Moderna, espaciosa y ventilada nave. Informan en los altos.

87 HABANA

SE ALQUILA EN FIGURAS 37 UN departamento grande en $40 Informan en el mismo. Fernandina 59: se alquila una casita en 20 pesos.

SE ALQUILA: VILLEGAS 41, BA- jos, entre O-Reilly y Progreso: $40 pesos, con sala, comedor, 3 habitaciones, baño y cocina. The Trust Company of Cuba. Obispo 53. M-6917.

TENERIFE 96, BAJOS: $23.00. CON sala, 2 habitaciones, baño y cocina. Informes: Obispo 53 Telf. M-6917.

ALQUILO PRIMER PISO, MONSE- rrate 41, entre Empedrado y Tejadillo. Sala, cuatro cuartos, comedor, cocina y doble servicio sanitario. No falta agua. $50 00. Llave bajos. Informan M-2593, de 12 a 2 y de 7 a 9.

ALQUILO, NEPTUNO 230, ALTOS, esquina a Oquendo Casa grande, moderna y acabada de pintar, fresquísima. Llave en la bodega. Informan: Neptuno 235. Mueblería.

SE ALQUILA UNA, CASA: SALA cuarto, comedor, baño, cocina, $20, y apartamentos y habitaciones a 8 y 6 pesos. Cuba 61. Telf. A-8152.

ALQUILO, $30.00 XIFRE 10, ALTOS, entre Carlos III y Estrella, casa frente Hospital Emergencias. Casa moderna, tres cuartos, sala, recibidor, baño intercalado, cocina Informan: teléfono U-5005.

PROXIMA A DESOCUPARSE SE AL- quila la casa altos de Gloria número 206, entre Rastro y Belascoaín, frente tren de lavado. Informan en la misma.

ALQUILO PLANTA BAJA EN JOVE- llar 57. Sala, cuatro habitaciones, baño intercalado, comedor al fondo. 40 pesos. Informan: FO-2891.

BARRIO DEL PILAR. SAN JOAQUIN número 4 entre Estévez y Universidad. Se alquilan bajos, sala, saleta, decorados, tres cuartos, baño intercalado y cocina. Informan en el número dos, altos.

¿DESEA USTED CASA O APARTA- mento? Diríjase al Bureau Información, Aguila y Corrales, 247, altos, donde diariamente se lleva el record de casas y apartamentos desalquilados en Habana y Repartos. No lo deje para mañana.

88 VEDADO

ALQUILO $24, CALZADA 37, BAJOS entre J y K, Vedado, jardín, portal, sala, comedor, 2 cuartos, baño cocina gas. Llave bodega Informes: F-5843.

ALQUILO 23 ESQUINA 16 VEDADO, primer piso sala, comedor, tres habitaciones, closet, cuarto criado, balcón corrido por 23 y 21. Véala de 2 a 5.

SE ALQUILAN LOS BAJOS DE 19 número 245 entre E y F, Vedado, con sala, recibidor, comedor, tres cuartos, baño y demás servicios. Informa el conserje del Edificio Arcos, al lado.

MAZON NUM. 12, ALTOS

Entre San Miguel y Neptuno, a la entrada del Vedado. Portal, sala, saleta, cinco habitaciones, baño intercalado, comedor al fondo, cuarto y servicio de criados y garage Informes: M-2037 y F-5694.

SE ALQUILA EN LO MEJOR DEL Vedado, calle M entre 11 y 13, altos. Compuesta de recibidor, sala, 5 habitaciones, cuarto y servicio de criados. Llaves al fondo. Informan: 17 y Baños. Teléfono F-6220.

CALLE 27 NUMERO 326, ENTRE A y B. Se alquilan modernos bajos con cuatro habitaciones, baño intercalado, sala, comedor y demás comodidades. Llaves esquina A.

ALQUILO SEGUNDO PISO MODER- no, 19 entre 14 y 16, número 505, Vedado. Sala, hall, tres habitaciones, comedor, baño intercalado, cocina, servicio criados. Informes letra B.

ALQUILERES

88 VEDADO

SE ALQUILA ELEGANTE RESIDEN- cia con tres habitaciones, cuarto de criados, garage, etc. Calle 23 No. 520. Precio: 60 pesos.

SE ALQUILA, BAÑOS 252, ENTRE 25 y 27. Sala, tres cuartos, baño, comedor, cuarto y servicio criados, portal y jardín: $55.00. Informes solamente Baños 259, altos.

ONCE NUMERO 109 ENTRE L Y M, Vedado, altos: $45.00. Sala, recibidor, comedor, cinco cuartos, baño, cocina, cuarto y servicios. M-6801.

89 CERRO Y PALATINO

ALQUILO EN $17 00. PORTAL, SA- la, dos habitaciones. San Carlos 2-6, entre Recreo y Moreno, Cerro, a una cuadra Salvador. Llave al lado. Dos meses fondo. Alberto Cuervo. Metropolitana 342. M-2808.

MARIANAO Y SUS REPARTOS

CASAS LA SIERRA Y MIRAMAR. Tres y cuatro habitaciones, lujo y confort. La Sierra: Siete entre Ocho y Diez; y Miramar: Línea entre 18 y 20, frente colegio Las Ursulinas. Tranvías y ómnibus. Agua abundante. Informes: Siete y Cuatro, La Sierra. Telf. F0-1423.

BUENA VISTA, $14.00. MODERNA, mampostería, portal, sala, saleta, 2 cuartos, servicio completo, cocina, patio. Calle 5 esquina a D.

91 J. DEL MONTE Y LA VIBORA

SAN JOAQUIN ESQUINA A CRISTI- na. Sala, comedor, dos habitaciones, baño y cocina. Precio: 25 pesos Véase a todas horas. Informes: Obispo número 53.

SE ALQUILA PRECIOSO CHALET Alvarado sin número entre Arnao y Rivera, Rpto Santa Amalia. Sala, comedor, 3 habitaciones, cocina y baño, garage, dos cuartos al fondo, jardín y amplio traspatio. Llave al lado. Informan: Monte 83. «The Stadium».

92 SANTOS SUAREZ Y MENDOZA

SE ALQUILA CASA MODERNA LUIS Estévez y Juan Delgado, con dos cuartos, sala, comedor y baño completo intercalado, cocina y patio, jardín y portal. Informan: teléfono M-2562. La llave en el puesto.

93 LUYANO

LUYANO, ALQUILO CASA, RODRI- guez número 14, loma, fresca. Portal, recibidor, sala, dos cuartos, cuarto baño, cocina, patio. Telf. M-4554. Celestino.

97 GUANABACOA REGLA Y CASA BLANCA

SE ALQUILA CASA EN LA ENTRA- da de Regla, Martí número 31, que se puede poner una buena industria, compuest ade dos amplios salones, es de un promedio de cien metros y cuatro habitaciones de 4x4 con sus servicios y un patio de cien metros. Informan: «Caja de Ahorros y Banco Gallego, S A.» Telf. A-6758.

98 ALQUILERES VARIOS

FAMILIA TRES MAYORES ALQUI- la parte de casa a matrimonio decente sin niños o señoras honorables, únicos inquilinos. Necesario referencias. Empedrado 43, bajos.

SE SOLICITAN

103 CRIADAS Y CRIADOS

SOLICITO CRIADA DE MANO ES- pañola, práctica y con referencias, 15 pesos y uniformes. Calle 23 número 532.

104 COCINERAS Y COCINEROS

SE SOLICITA COCINERA BLANCA, de mediana edad, que ayude a la limpieza. Sra de Martínez. Chaple número 1, Víbora.

110 LAVANDERAS.LAVANDEROS

SE SOLICITA UNA LAVANDERA, con seis pesos, casa y comida. Informan: calle Salud No. 5. Fonda

SOLICITO JOVEN PARA LAVAR Y planchar Virtudes 28.

114 AGENTES VENDEDORES

SOLICITASE VENDEDOR: VENTA licores, barrio fijo Habana. Comisión gastos. Informes: Cuba 160, de diez a. m. a doce m.

116 SOCIOS

ADMITO SOCIO

con $500.00 por un negocio que vale $10,000 00. Fábrica tabacos, cigarstore. Gran exportación Estados Unidos, Inglaterra, etc. Cuenya, café Independencia. Belascoaín y Reina.

117 SOLICITUDES VARIAS

SOLICITO MATRIMONIO SIN NI- ños, para encargados de casa inquilinato. Tienen que prestar garantía en dinero. Informan: Habana 55, de doce a dos. Encargo: deben presentarse los dos.

SE OFRECEN

118 CRIADAS Y CRIADOS

SE OFRECE UNA CRIADA DE MA- no también se coloca de manejadora. Tiene buenas referencias. Inesquina 10, Vedado. Teléfono F-3019

SE DESEA COLOCAR UNA ESPA- ñola para criada o manejadora, también cocina para corta familia, tiene referencias. F-3315.

SE OFRECE UNA MUCHACHA DEL campo para cuartos o comedor, tiene referencias de casas conocidas que ha trabajado. A-8944.

SE DESEA CCOLOCAR UNA JOVEN española, para criada de manos o manejadora, tiene referencias, dormir fuera teléfono U-1730

SE OFRECE UNA MUCHACHA PA- ra limpiar y cocinar. Formal y cumplidora. Tiene referencias. Muy limpia. M-1913

DESEA COLOCARSE UNA JOVEN española para criada de mano. Desea casa de moralidad. No tiene pretensiones Telf M-6110.

JOVEN DE COLOR DESEA COLO- carse para coser o limpiar en horas de la mañana. Tiene buenas referencias. Telf. U-7022.

ESPAÑOLA MEDIANA EDAD, OFRE- cese para criada. También sabe cocinar si es matrimonio solo. F-5124.

DESEA COLOCARSE SEÑORA ESPA- ñola de mediana edad, para criada de mano o manejadora. Tiene referencias. Menos de 20 pesos no se coloca Telf. F-4391.

CRIADO ESPAÑOL DESEA COLO- carse en casa particular. Es fino, honrado y trabajador. Sirve a la rusa y plancha ropa de caballero Teléfono M-4594.

SE OFRECE JOVEN ESPAÑOLA PA- ra cuartos y criada de mano. Es ordenada y seria. Cumple con su obligación. Teléfono M-9683.

SE DESEA COLOCAR UNA MUCHA- cha blanca, para limpiar o los quehaceres de la casa de un matrimonio solo. F-3321.

DESEA COLOCARSE UN CRIADO de comedor, español. Sabe servir a la rusa y hacer cocktails. Tiene buenas referencias de casas conocidas Va a cualquier punto. Telf. F-6232.

SE OFRECEN

118 CRIADAS Y CRIADOS

JOVEN ESPAÑOL, DE MEDIANA edad, desea colocarse en casa particular, para sirviente, mozo de limpieza, sin pretensiones. Va al campo y sabe un poco el inglés. Informan: teléfono M-4071.

DESEA COLOCARSE JOVEN ESPA- ñola de criada de cuartos. Sabe zurcir bien, o para criada de mano, siendo pocos de familia. Tiene buenas referencias. Teléfono U-5225.

SE DESEA COLOCAR UNA MUCHA- cha para la limpieza o para criada de cuarto. Es formal y sabe cumplir con su obligación. Telf A-9743.

DESEA COLOCARSE UNA MUCHA- cha para cocinar y limpiar o criada de manos, tiene recomendaciones. Teléfono M-2080.

SE COLOCA CRIADO DE MANO ES- pañol práctico en otros trabajos, sirve mesa también, entiende jardín. FO-2614. Sánchez.

119 COCINERAS Y COCINEROS

SE DESEA COLOCAR UNA BUENA cocinera, tiene buenas referencias y pretende buen sueldo. Informes Herrera, Quinta 110, esquina a 10, Vedado. Teléfono F-3019

SE DESEA COLOCAR UNA ESPA- ñola joven, para cocinar o cocinar y limpiar para corta familia, tiene referencias. F-2632.

SE DESEA COLOCAR UNA ESPA- ñola de mediana edad; es buena cocinera y repostera. No duerme en la colocación y no se coloca menos de 15 pesos en adelante. Tiene referencias. Horas: de 9 a 11 y de 2 a 6. I-3868

DESEA COLOCARSE UNA COCINE- ra y repostera, con referencias. Informan: teléfono I-7233.

SEÑORA JOVEN ESPAÑOLA, CON inmejorables referencias, se ofrece para cocinar a corta familia. No importa hacer demás quehaceres; muy cumplidora de su obligación. Desea casa de moralidad. Telf F-6030.

COCINERA REPOSTERA ESPAÑO- la, cocina criolla y americana, con las mejores referencias de las últimas casas, desea colocación en casa particular de moralidad. No le importa que sea numerosa familia Prefiere dormir fuera. No va a los repartos. Teléfono M-1806. De 10 a 12.

SE OFRECE SOLO PARA LA COCI- na, buena cocinera y repostera madrileña Cocina criolla, española y toda clase de platos finos. Es limpia y dispuesta. Tiene referencias M-1755.

SE OFRECE COCINERA ESPAÑOLA Cocina, francesa, criolla, española y es repostera. Duerme fuera. Tiene buenas referencias. M-1534.

120 MANEJADORAS

SE DESEA COLOCAR UNA ESPA- ñola lleva tiempo en el país de manejadora o criada de mano tiene buenas referencias de las casas en que ha servido teléfono I-7302 Evita, en Luís Estévez No. 20 entre Cortina y Figueroa, Santos Suárez

PROFESIONALES

1 ABOGADOS Y NOTARIOS

DIVORCIOS RAPIDOS, EN DIEZ días, económicos, pagos cómodos, con toda clase de garantía para usted, Bufete: Reina número 78, bajos, de 12 a 2 p. m. López.

2 DRES. en MEDICINA

ASMA, HEMORROIDES, HIGADO, vesícula. Tratamiento curativo, método propio. Dr García. Animas 134, esq. Lealtad. Medicina y consulta tres pesos. De 1 a 10 p. m. O por correo.

VARICES

Y SU NUEVO TRATAMIENTO

Nos permitimos recomendarles a las personas que padezcan de **VARICES** y **ULCERAS VARICOSAS** su aplicación, en la seguridad que obtendrán la curación definitiva de su enfermedad.

Reconocimientos gratis, de 8 a 12 m. Dragones 19, altos, esq a Rayo.

POLICLINICA ZEQUIRA

San Rafael 122: Radiografías, operaciones, análisis, visitas médicas, especialistas, dentistas Director: Dr. Ponce de León. Pulmones, asma, enfermedades de señoras, vías urinarias, piel, sífilis, impotencia, reumatismo, estómago, enfermedades nerviosas. Consultas diarias, de 8 a 8. Martes: pobres, gratis.

DR. J. LYON

DE LA FACULTAD DE PARIS

Especialidad en la curación radical de las Hemorroides sin dolor, ni operación. Consultas dirias, de 1 a 3, Consulado 27, altos.

DR. ALFREDO COMAS

Especialista del Instituto del Cáncer. Enfermedades venéreas, sífilis, impotencia, afecciones de señoras, tumores del útero y pechos. Aplicaciones del Radium. Horas: de 2 a 5. Telf. M-7728. San Nicolás 70. Habana.

DR. FRANCISCO J. DE VELASCO

Corazón, Pulmones, Estómago, Intestinos

DR. RUBEN DE VELASCO

Corazón, pulmones, enfermedades de los niños. Consultas de 1 a 3, días laborables. Horas especiales, previo aviso. Salud 34. Telf. M-6068.

JOSE ALFONSO

Ex especialista del Centro Asturiano: Ojos, Garganta, Naríz y Oídos. Consultas, de 2 a 5: $3 00 Turno fijo: $5.00. Pobres: diaria, de 10 a 11 y de 5 a 6 Operaciones módicas Monte 386. Telf. M-2330

DR. J. B. RUIZ

Ex-especialista del Centro Gallego, de los Hospitales Filadelfia y New York. Especialista Vías Urinarias, Venéreo, Sífilis y trastornos sexuales. Uretroscopía y Cistoscopía. Consultas de 1 a 3. Trocadero 35.

GABINETE UROLOGICO ALEMAN VIAS URINARIAS

Consultas gratis, de 7 a. m. a 1 p. m. y 4.30 a 9. Jesús del Monte 135, bajos, frente Quinta de Dependientes. Tratamientos modernos con vacunas alemanas, para curar la Gonorrea en 15 días, sean crónicas o mal curadas. Garantizamos que no quedan recogidas. Facilidades de pago. Impotencia y debilidad sexual, piel y sífilis.

DENTISTA

Dr. Vieta Moré

Especialidad: evitar extracciones dentarias en mal estado, dejándolas curadas. Lunes, miércoles y viernes, de 9 a 5, calle M. número 126, entre Línea y Trece, Vedado. Telf F.4065.

DR. F. GARCIA CANIZARES

Graduado de las Universidades de La Habana y Madrid.

Medicina General: Piel, Venéreo y Sífilis.

Animas 53, altos. Telf. M-9467.

DR. ALBERTO VENERO

Vías urinarias, venéreo y sífilis. Curación rápida de la impotencia. Consultas, de 10 a 12 a. m. y de 4 a 6 p. m., San Miguel número 55. Telf. A-9380.

PROFESIONALES

2 DRES. en MEDICINA

DR. ANTONIO PITA

ENFERMEDADES NERVIOSAS Y ENDOCRINAS

Contando con un bien montado Instituto de Fisioterapia. Tratamiento efectivo de la Neurastenia. Impotencia. Enfermedades Crónicas y Glandulares, etc. etc. Novísimo método de estimulación Vago-Simpática.

No visita, ni da consulta por Correo. Consulta previamente concedida: $10.00 Consultas, de 2 a 4p. m. $2.00.

SAN LAZARO 45.
(a una cuadra de Prado y Malecón)
Telf. A-9992.

Dr. J. R. Alvarez

HERNISTA

Ex-Director de «La Benéfica», del Centro Gallego

Edificio "América"
Jovellar esquina a N
Telfs. U.5400 y FO.1361

Cura radical de la Hernia, sin recurrir a operación, ni al uso permanente del braguero. Desprovista de peligro, dolor y complicaciones de todo género. El paciente puede continuar sus ocupaciones habituales

CONSULTAS, TURNO FIJO

DR. ROSAL

Ex asistente al servicio del profesor L. Sayé, en Barcelona: Tuberculosis, Pulmones, Corazón, Sistema Nervioso, Medicina Interna, Electricidad Médica, Diatermia, Luz Alpina. Consulta diaria, de 4 a 6, San Miguel 117, bajos, entre Gervasio y Escobar. Telf. U-2342.

INSTITUTO HIGIA

VIAS URINARIAS

Consultas gratis, de 7 a. m. a 8 p. m. Calle Zanja número 2, altos, entre Galiano y Rayo: M-6605. Enfermedades venéreas, tratamientos modernos. Garantizamos su cura en pocos días: Gonorrea, sífilis, debilidad sexual e impotencia. Inyecciones Neosalvarsán. Precios módicos y facilidades de pago.

DR. A. LABRADOR

Especialidad enfermedades de señoras: flujos crónicos, venéreos y sífilis, corazón, riñones y pulmones. Inyecciones intravenosas. Se hacen todas clases de análisis. Consultas gratis, 8 a 11 y media. Pagas, de 3 a 5.

Angeles 3, entre Reina y Estrella. Telf. A-0801.

DR. OCTAVIO RIVERO

Asma, Tuberculosis y enfermedades pulmonares. Ex asistente del Servicio del profesor Saye, (Barcelona); jefe clínico del Dispensario Antituberculoso Municipal. Consultas: lunes, miércoles y viernes, de 12 a 2 de la tarde. Campanario 43: M-6558.

ENFERMEDADES DE SEÑORAS. ES- pecialista: Dr. Frayde. Servicio de enfermeras. Tratamientos: útero, ovarios, flujos, períodos dolorosos, impotencia, esterilidad, neurastenia sexual, raspados, partos, operaciones, electricidad médica, de 2 a 4, San Rafael 122, policlínica Zequeira.

3 OCULISTA

DR. EDUARDO FONTANILLS

MEDICO OCULISTA

Policlínica Zequeira. Consultas martes, jueves y sábados de 4 a 6. San Rafael No. 122.

4 DENTISTAS

DR. JOSE MARIA GATELL

Cirujano dentista, calle Habana 98, bajos, entre Obispo y Obrapía. Precios: una extracción sin dolor: $1.00; limpieza: $1.00; dentaduras: $10.00; Arreglos de puente y planchas, en el día. Facilidades de pago. A los forasteros les termino en 24 horas. Consultas de 8 a 8. A-8335.

5 COMADRONAS

CONSUELO RUDA, COMADRONA

Ex interna de la casa de salud La Balear Inyecciones intravenosas a domicilio. Consultas gratis, de 8 a. m., a 6 p. m., Belascoaín número 74, altos, esquina a Jesús Peregrino. Telf. U-5824.

COMPRAS

9 CASAS

COMPRO O ALQUILO UNA GRAN residencia en el Vedado, no importa precio con tal que lo valga Debe tener amplios salones. Datos o cita teléfono A-9173.

Claudio de los Reyes

Compra-venta de casas

DINERO PARA HIPOTECAS

Empedrado 35. Telf. A.7725.

COMPRO CASA VEDADO; UNA planta o dos indepndientes, solar completo o más, bien separada de colindantes, cuatro o cinco cuartos etc de L a 12 y de Línea a 23, acera de los pares, oigo ofertas directas y también a corredores. Rodríguez, Aguila 145.

10 SOLARES

COMPRAMOS

LOTE DE TERRENO EN EL VEDADO QUE TENGA SOBRE MIL METROS, ENTRE LAS CALLES X Y 6, Y DE Y DE 15 A 21

PAGO DE CONTADO

MENDOZA Y CIA.

OBISPO 63

SE COMPRA SOLAR VEDADO DE 15 a 5a o casa cuatro cuartos, de precio moderado. Descripción exacta al teléfono X-1654 de 12 a 3

VEDADO:— SE DESEA COMPRAR una parcela de la calle 12 al mar, y de Calzada a 27, que no tenga menos de 15 metros de frente ni más de 30 de fondo Llamar de 9 a 12 al teléfono FO-1514.

COMPRAS

12 ESTABLECIMIENTOS

COMPRO TREN DE LAVADO BARA- to o entro en sociedad si conviene. Aguila 73 Informes en «El Capitolio»

14 AUTOMOVILES ACCESORIOS

AUTOS DE USO. SE COMPRAN DE todas marcas americanas y europeas (no importa en el estado de uso que se hallen, Telf. F-6025. Paseo y 29, Vedado.

17 MUEBLES Y PRENDAS

A-9003: COMPRO MUEBLES

Compro toda clase de muebles modernos; juegos cuarto, comedor, sala, escaparate luna, máquinas coser, escribir, camas hierro, vitrinas, neveras, ropa de caballero, sillería. Pagamos bien. Operación rápida A-9003

COMPRO MUEBLES: X-1012

Finos y corrientes, máquinas de coser, escribir, lámparas, radios escritorios, neveras, vajillas, libreros y todo lo que deseen vender Pagamos más. El Art. J del Monte 142

M-9508 COMPRO MUEBLES TODAS clases. Máquinas escribir Coser, toda clase objetos plata, oro, porcelanas, bronces, estátuas, jarrones, vajillas, antigüedades, baúles, maletas todo lo que venda. Armando Duvillere. M-9508.

M-9136.—COMPRO

Contadoras, máquinas escribir, coser, vidrieras, barberías, equipajes, muebles oficinas completa, mamparas, divisiones, cajas hierro, cafés, fondas. Avise a esta casa. Compro, cambio y vendo.

A-9603: COMPRAMOS

Y vendemos muebles modernos y de oficina, máquinas de escribir y sumar, calcular, coser, contadoras, joyas y todo objeto de valor «La Confianza», Suárez 7.

A-6628: COMPRO

Muebles modernos, neveras de porcelana, objetos de arte, máquinas de coser y escribir, muebles de oficina, radios y equipajes finos

Pagamos más que nadie.

"LA REGENCIA"

Suárez, 8 y 10. Telf A-6628.

A-9003: COMPRO MUEBLES

Compro toda clase de muebles modernos: juegos cuarto, comedor, sala, escaparate luna, máquinas coser, escribir, camas hierro, vitrinas, neveras, ropa de caballero, sillería. Pagamos bien. Operación rápida A-9003

M-7084: COMPRO MUEBLES, MAQUI ninas de coser, escribir, alfombras, vajillas, pianos, lámparas, objetos de arte, libros, cuadros, porcelanas, bronces, neveras, plata, oro, antigüedades, baúles, maletas Pago alto precio. Rapidez: M-7084.

U-3637: COMPRO MUEBLES, MA- quinas coser, escribir, libros, lámparas, burós, plata, baúles, maletas, objetos arte, vajillas, alforbras, oro, antigüedades, cuadros. Casa Varadero. Pago alto precio Telf. U-3637

GANARE SU AMISTAD, SI ME LLA- ma para comprarle sus muebles de oficina u hogar. Comercio con usados y nuevos, a precios de humano. Alfonso: U-1455.

M-9732: COMPRO MUEBLES ANTI- guos y modernos: juegos de cuarto, comedor, sala, burós, neveras, máquinas de coser, escaparates y toda clase de muebles que representen valor: M-9732.

U-4800: COMPRO MUEBLES

Modernos y antiguos: pianos, máquinas coser y escribir, neveras, adornos, objetos de arte, lámparas, alfombras, enseres de oficina, archivos, cajas de caudales, objetos de plata y oro viejo: U-4800.

M-2680

COMPRO MUEBLES

Enseres establecimientos, baúles, maletas, máquinas coser y escribir, alfombras, objetos Arte, vajillas. Liquido casas completas. Todo lo que quiera vender. Trabajo los domingos. Voy al campo.

COMPRAMOS MUEBLES USADOS, máquinas de escribir y coser. Pagamos más que nadie. Díaz y Chao. Teléfono U-5154

ORO, PLATA Y PLATINO

Compramos en prendas de todas clases: objetos de plata, bandejas, candelabros, escribanías, cajitas, juegos de café, cubiertería, fruteros, etc. No importa que estén rotos. Esmeraldas, brillantes, zafiros y rubíes finos.

CARBALLAL Y HERMANOS

San Rafael 138, entre Gervasio y Belascoaín. Telf: U-5744. Pagamos bien y vamos a domicilio.

U-3322. COMPRO SILLAS INVALI- do, camas operado, championer y toda clase instrumentos médicos y de oficina. U-3322. Casa Fernández, Neptuno 161.

VIDRIERAS

M.9136

COMPRA Y VENTA

Muebles para oficinas, máquinas escribir y coser, radio de onda corta

BAULES Y MALETAS

contadoras, molinos cafés

CAFES Y FONDAS

Barberías, cajas hierro, armatostes, divisiones y mamparas. Compro casas completas, hoteles, refrigeración

OBJETOS DE ARTE

Gabinete médico, mesas operaciones, sillón inválido. Tenemos gran surtido.

•Visítenos.

Salud 11: M.9136

DINERO

Sobre joyas. En todas cantidades.

"LA PERLA"

Animas 84, casi esq. a Galiano Telf. A.8222

M-2655

COMPRO MUEBLES

U.1488: COMPRO MUEBLES

Máquinas coser, escribir, lámparas, radios, neveras, equipajes, pianos, vajillas, objetos de Arte. Pagamos bien. Negocio rápido: U-1488.

A-7795: COMPRO MUEBLES

Pago más que nadie. Llame y se convencerá. Dinero en mano Vamos enseguida Máximo Gómez 85. Teléfono: A-7795. También Cambiamos y vendemos, muy barato.

COMPRAS

17 MUEBLES Y PRENDAS

COMPRO MUEBLES: M-2914

CAMBIAMOS Y VENDEMOS

Pagamos más que nadie: juegos de cuarto, sala, comedor, lámparas, neveras, objetos de Arte, máquinas coser y todo objeto de valor. «La Casa Gris», Angeles 5, entre Reina y Estrella: M-2914.

U-2530: COMPRO MUEBLES

En general: pianos, máquinas escribir, coser, objetos Arte, antigüedades, plata, vajillas, adornos oficina, libros, baúles, muebles clínicos, casas completas, Negocio rápido, «La Predilecta»: U-2530, San Rafael y Oquendo, al lado del bar.

A-6620: COMPRO MUEBLES

Juegos de cuarto, comedor, sala, piezas sueltas, neveras, refrigeradores, máquinas de coser y escribir, muebles de oficina, radios y equipajes. Liquido casas de huéspedes. «La Moderna», Salud 3: A-6620.

A-6266: COMPRO

Vendo y cambio muebles, joyas y objetos de Arte, «La Numancia», Aguila 145: A-6266.

COMPRAMOS MUEBLES DE USO DE líneas modernas y aceptamos cambios, tanto en sillería Viena, como muebles de todas clases. Galiano 94, Telf. M-9103 Ventas a plazos.

18 UTILES DE OFICINA

PUPITRES: COMPRO Y VENDO

Máquinas de escribir, sumar y calcular, mimeógrafos adresógrafos, y muebles de oficina, fluses y capas, a $2.00, Monserrate 39 y Parque de Zayas. Teléfono A-8054.

21 INSTRUMENTOS DE MUSICA

COMPRO PIANOS, DE TODAS LAS marcas, sanos y sin comején, Manuel Domínguez. Dragones frente al Teatro Martí. Teléfono M-3040.

23 OBJETOS VARIOS

BALANZAS, PESAS Y PIEZAS SUEL tas compro y vendo todas marcas y tamaños. Voy al campo. Escriba una tarjeta acudiré inmediatamente M. Boza, Consulado 68, Habana.

COMPRO BICICLETA PARA NIÑO de 12 años en buenas condiciones, escribir dando todos detalles y último precio en primera carta. Medina, Galabert No. 32, Víbora.

COMPRO PIANO, CUARTO DE CO- la o vertical, de buena marca y en buen estado: A-6100.

Arrendamientos.

A.1 FINCAS RUSTICAS.URBANAS

SE ARRIENDA FINCA CUARENTA caballerías con buenas aguadas, yerba paral, precio treinta pesos anuales por caballería informan hotel Sevilla Artenura la viuda de Suárez, los choferess de la piquera los pueden llevar hasta el batey.

ARRIENDO FINQUITA PREPARA- da para todo, entre Lisa, Arroyo Arenas y Biltmore. Precio: $17.00. FO-2503

A.2 ARRENDAMIENTOS VARIOS

BARATISIMO ARRIENDO POR UNO o varios años el Balneario de la conocida Playa Hawaianna, con su glorieta, casetas, bohíos, etc Escriba o visite a René Martíne. Playa de Guanabo.

REPARACIONES

42 MUEBLES Y PRENDAS

REPARACIONES DE MUEBLES

CASA «CORO»

Barnizamos toda clase muebles. Combinaciones maderas, chapas y tapicerías. Especialidad en colores. Limpieza de muebles a domicilio.

Estrella 27, entre Angeles y Aguila. Teléfono: M-2127.

REPARAMOS SUS MUEBLES, POR poco dinero, dejándolos nuevos. Casa Pardo: U-5761. Los modernizamos, barnizamos a muñeca y esmaltamos «Duco». Pinturas mimbre a vapor y neveras. Tapicería en general. Azogamos espejos. Trabajos garantizados. San Rafael núm. 130.

BARNIZAMOS A MUÑECA. TA- ller de Tapicería. Hacemos, reformamos y reconstruímos muebles, a módicos precios. Mueblería García Espinosa, San Rafael y Soledad: U.4424. Recuerde que esta casa es la que no cobra lujo.

VENTAS

48 CASAS

ARMAS 30: CASITA AL FRENTE: sala, comedor, 2 cuartos, etc. Al fondo independiente 5 cuartos. Renta $34 00. Véndese: $2.800, con facilidades. Dueño: FO-3134.

VENDO 8x30 A LA DERECHA DE Mangos, $950.00. No hay paslilos. I-6235 y también fabrico la casa con facilidades a $20 metro

VENDO EL EDIFICIO OQUENDO. nuevo, monolítico, lujoso. Oportunidad invertir 20,000 pesos. Produce diez por ciento libre de gastos. No intermediario. Su dueño: F.6922.

NO COMPRE CASAS VIEJAS. FA- brique. Valdés. I-6235. Fabrica a $20 metro. Tiene dinero para empezar. Termina sus obras y no debe. Más de cien casas ha construído. Villanueva número 10.

LINDA CASA SANTA IRENE

Una cuadra de la Calzada, regia casa, sala, saleta y columnas de escayola en el centro; 4 habitaciones, baño intercalado, comedor de 5x5, cocina de 4x4, patio y lavadero, patio y traspatio. José B. Fernández, Obrapía 36. M-7430 y M-1506.

AMPLIACION ALMENDARES. VEN- do moderna casa de siete cuartos $7 000; dos de a tres cuartos sin estrenar, $5.000. Varios solares, baratísimos teléfono FO-3119 1 a 5.

NEPTUNO, COMERCIO, 210 METROS y renta 150.00. Contrato: $35.000. Monte, 2 plantas, comercio, dos frentes, 450 metros: $10.000. Campanería. Aguiar 68. M-7785.

GANGA. MONTORO, CERCA CAR- los Tercero, sombra, moderna, 200 varas. Jardín, portal, sala, hall, cuatro cuartos, baño, comedor. $5.500. Facilidad pago. Campanería: Aguiar número 68. M-7785.

VEDADO: CALLE 23, ESQUINA, UN chalet lujoso, 800 metros. Jardín, portal, gabinete, sala, comedor, pantry, dos cuartos criados, garage, dos máquinas. Altos: recibidor, 8 cuartos, hall, 3 baños en colores: $40.000. Campanería. Aguiar 68. M-7785.

VEDADO: CALLE D, CERCA DE 17 y colegio La Salle, 418 metros, una planta. Jardín, portal, sala, saleta, galería, 3 cuartos, comedor, cuarto de criados y garage: $10.000. Campanería. Aguiar 68. M-7785.

VENDO: SAN LAZARO, 3 PLANTAS, monolítica: $18.000. Gervasio, tres plantas, moderna: $15.000. Manrique, tres plantas, moderna: $11.000. Concordia, dos plantas, moderna: $9.000. Egido, comercio, 200 metros: $9.500. Campanería. Aguiar 68. M-7785.

M.E.C.D. 2016

VENTAS

CASAS

48

SE VENDE LA CASITA SANTA RO- sa esquina a Iglesias, barrio los Quemados Marianao, compuestas de portal, sala, saleta, 2 cuartos y demás servicios. Informan Monte 348, bajos, Armando, no corredores

GANGA. SE VENDE AL CONTA- do o a plazos. Calle 10 entre 5a. y 3a. Reparto Miramar, chalet dos plantas con garage, sala, vestíbulo, comedor, biblioteca, cantina, toilet, cuarto de criados con su servicio, cocina y dos terrazas cubiertas, saleta, tres habitaciones, un baño de lujo y closet al contado $9,850.00 a plazos $11.000.00 dando $6.000 de entrada, no se rebaja nada. Informan en la misma.

ESTRENE BUNGALOW $650, LIBRE gravamen, acabado fabricar, propio recién casados o familia corta, situado dos cuadras Calzada Víbora. Dueño: San Lázaro 195, altos. Habana.

GANGAS: LEALTAD. DOS PLANTAS, sala, comedor, 3 cuartos: $6.500. Lealtad, cerca Belascoaín: sala, comedor, 3 cuartos, azotea: $3.500. Aguila, cerca Malecón, 135 metros. $3.500. Campanería. Aguiar 68. Teléfono M-7785.

VENDO EN $10,500 RESIDENCIA situada Alturas, cerca Puente Almendares. Seis habitaciones, tres baños completos, garage, dos cuartos de criados. Rematada por hipoteca doce mil. Informes: teléfono A-9173.

AMPLIACION ALMENDARES. LI- nea Playa esquina Tercera Avenida a la brisa, sin estrenar, dos preciosos chalet. Jardín, portal, garage, tres habitaciones, sala, hall, comedor, buena cocina, cuarto criados, lujoso baño, patio, lavadero, sólida construcción, gusto refinado. Facilidades pago Informan: Obispo 106.

GANGAS

HABANA, ESQUINA MODERNA (CO- mercio) $2.200 (con facilidades). Otra, San José, magnífico estado, en $2.500. Ampliación Almendares, monolítica, gran terreno, $1 450 (libre gravamen). Anexo regalo parcela de 10x23: $750.

$1.200 MALVENDO CASA AMPLIOS dormitorios Jardín, hermoso portal con banco, y jardineras rústicas. Almendares-Marianao $1.750 modernísima casa Santos Suárez. Regalo solar 6x20 y vivienda. Milagros, Rpto. Lawton: $400

¿TIENE USTED SOLO 175? POR TAN irrisoria cantidad, obtendrá su mayor tranquilidad: no pagar alquiler. Casa amplia madera, traspatio (Rep. San José) su mejor calle; poco resto como pueda. ¡Esto vuela! Tejadillo número 17. A-6558.

HAGASE RICO ALQUILANDO. ES- tableciéndose en modernísima esquina preparada para bodega, barriada industriosa y avecindada Manzana calle Fábrica (Luyanó). Doy contrato. Dueño: A-6558. También se vende barata.

NO VENDO (REGALO) MONISIMA casita decorada (cielos rasos) Hace esquina sombra. Tiene portal. Cerro, pegada a Primelles. Precio: $850 (libre gravamen). Dueño: Tejadillo 17. Telf A-6558.

VEDADO

Acabada de construir, vendo en la calle 8 entre 13 y 15, regia casa de dos plantas independientes, techos monolíticos, construcción de primera. Cada planta con gran sala, galería, recibidor, cuatro hermosos cuartos de familia, closets, dos preciosos baños intercalados, comedor al fondo, cocina, despensa, cuartos y baño para criadas. En cuerpo aparte, garage independiente para dos máquinas, dos cuartos de chauffeur y baño; precioso jardín y traspatio, 650 metros fabricación y 683 metros terreno. Véala de 8 a 6. Más informes: Julio C. Granda, Obrapía número 33. Tel. -5921 y FO-1668.

VENDO CHALET, UNA CUADRA DE Calzada Víbora 6 habitaciones, garage, traspatio, etc. $4.500. También solar inmediato Serrano y Sta. Emilia. 500 varas, a $2. Ortega. I-3990.

SE VENDE CASA ANTIGUA PE- ñalver No 21 entre Manrique y Campanario con 133.09 ms. $3.500. Informes C 276 entre 27 y 29 Vedado.

CASAS BARATAS

Crespo $9.500; San Carlos $7.000; Villegas $19 000; Oquendo 3½ plantas y esquina, $17.000; Merced esquina, $5.500; Compostela esquina, $9.500; Lamparilla 3 plantas, $8 500; Animas cerca Galiano, $8.500 y muchas más. José B. Fernández, Obrapía 36. M-7430 y M-1506.

MENDOZA CERCA COLEGIOS

Juan A. Saco $7 500; Milagros, 3.300 pesos. Strampes, $4.000. Estrada Palma $9,000; Santa Catalina $12.000; Mayía Rodríguez, 11.000 y muchas más aceras de sombra. José B. Fernández Obrapía 36, M-7430 y M-1506

MARIANAO EN $3.150.00

Esquina gran edificio con 9 departamentos gran puntal y gran patio con un gran pozo en el centro, además un terreno colindante con 1.200 metros, propio para vivienda o industria, terreno todo en ese precio José B. Fernández, Obrapía 36, Tels. M-7430 y M-1506.

SE VENDE PRECIOSA CASA EN LA calle B número 47, entre 18 y Fuentes, Reparto Almendares, está vacía y puede verse a todas horas. Le pasan los tranvías de la Playa por delante y por el fondo las guaguas de la ruta 28 Precio: $5.950. Informes Telf A-6304

VENDO DOS CASAS JESUS DEL Monte 503 esquina a Cañas y 128, casi esquina a Agua Dulce. Informes G. Menéndez, Cerro 619 entre Patria y Auditor.

VENDO CONFORTABLE CASA DE Max Borges, lo mejor de la Sierra, ómnibus en la puerta, compuesta jardín, portal, garage, sala, comedor, cocina, terraza, biblioteca y patio bajos y 3 grandes habitaciones independientes, baño de gran lujo y terraza, los altos. Informan la misma, señora Martínez 6 entre 13 y 15 La Sierra

VENDO CASA MODERNA, $9.500, 5 cuartos, 3 baños, doble garage fabricación de lujo, calle 12 No. 16 entre 3a y 4a Ampliación Almendares No corredores

CASITAS DE PLAYA

Posea la suya de madera o mampostería Informes: Viego y Mendoza, Reina 12, altos.

VENDO AVENIDA DIEZ DE OC- tubre 304 y 306, casa vieja, dos frentes, mil ciento diez metros renta $115. No corredores. Informan de 8 a 11 y 1 a 5. En la misma Sr. Manuel.

TEODORO CARDENAL
COMPRO Y VENDO CASAS

Solares y créditos hipotecarios. Bonos y acciones. Dinero en todas cantidades en primera hipoteca desde el 7 por 100 en adelante, para la Habana y sus barrios. La Metropolitana, 310 y 311 Exclusivamente de 9 a 12 a.m. Teléfonos A-9371 y FO-1996.

AMPLIACION DE ALMENDARES: calle Doce, Vedado, casa moderna, sala, comedor, tres cuartos, closets, buen baño, fabricación primera, preparada para altos, en dos solares, 1307 varas. Precio: $9,500. Escriba« Apartado 905, Habana.

GANGA SE VENDE 1 CASA CON dos establecimientos bodega y carnicería sola en el Reparto Palatino. Calle 3a esquina a Albear.

$1.500 FACILIDADES PAGO CASAS mampostería moderna, ómnibus puerta, jardín, portal, sala, 2 cuartos, cocina, servicios patio, traspatio. Avenida Apóstol y Betancourt, Los Pinos, para verse llamar dueño directo F-2225

VENTAS

48 CASAS

VEDADO. SE VENDE GRAN RESI- dencia calle 17 esquina de fraile, informan de 3 a 4. Línea 126, bajos, de 3 a 4.

VEDADO. DOS PLANTAS INDEPEN- dientes, sala, recibidor, comedor, cinco cuartos, baño, cuarto y servicio. No intermediarios. Precio: $10.000. Dueño M-6801

49 SOLARES

REPARTO MIRAMAR. —PARCELA calle 6 entre 1a y 3a sombra, 15.51 frente por 53,06 fondo superficie: 323.08 varas. Precio $2 675, Alberto Mendoza, M-9494 Amargura 23.

SOLAR: 8 000 VARAS, LOS PINOS, 40 varas frente Calzada Aldabó, por 200 de fondo, propio finquita recreo. Véndese, a 20 centavos vara. Algunas facilidades. Dueño: FO-3134.

CALLE 23 Y LETRAS, GRAN ES- quina fraile, 36x50, a $35 metro. Otra esquina 50x50 metros, a $22 metro. Campanería. Aguiar 68. M-7785.

JESUS DEL MONTE: VENDO SOLAR esquina, calle Tamarindo y San Benigno, 12 por 22. También frente San Benigno, 13.35 por 22, a $2.70. Campanería. Aguiar 68. M-7785.

AMPLIACION DE ALMENDARES: frente doble línea Playa, sombra, entre Primera y Segunda, lindando casa dos plantas, parcela 15x 32 varas: $1.200. Facilidades pago. Campanería. Aguiar 68. M-7785.

COJIMAR: VENDO MANZANA, CON frente tranvía Hershey, 700 varas, buenas calles: $0.25 vara. También parcelas, desde 300 varas. Facilidades de pago. Hago cambio. Campanería. Aguiar 68. M-7785.

GANGA. SOLAR, NICANOR DEL Campo (Almendares). Calle 12 y 13, dos solares; cada uno mide 11.80 por 47. $3.00 vara. Parcela, calle 14 y 17. Mide 11.80 por 23.58. $1.500. Varios más. Marrero. M-7774. U-6671.

REPARTO MIRAMAR VENDO

magnífico solar de sombra, en cuadra toda fabricada calle 22 entre 5a. Avenida y Séptima. Precio $4.25 vara. Informan Ortiz A-9314 de 11 a 12.

VEDADO A ¡5.00

Tengo un solar en la calle 19 a este precio y de sombra, otras calles medidas de 15x39, 13x30, 12x28, estos últimos más caros y muchos más de todas medidas. José B. Fernández, Obrapía 36, M-7430 y M-1506.

AMPLIACION ESQUINA 22x32

Calle 12 frente al Parque, vendo esta parcela y otra de 15x22 de brisa y varios solares de centro de $2.00 a $3.00 José B. Fernández, Obrapía 36 M-7430 y M-1506.

VEDADO BRISA, 13x30 Y 12x25

Calles 14 y 21 y también varios solares completos y medidas mayores en las calles Baños y 11 y muchos más. José B. Fernández, Obrapía 36 M-7430 y M-1506.

VEDADO, SOLAR DE 15x39

De sombra y cerca de las calles Línea y G, único sin fabricar en esa manzana. José B. Fernández, Obrapía 36. M-7430 y M-1506.

MIRAMAR, SOLARES

Calle 16 de 5a a 7a, de brisa Calle 8 de 5a a 7a, varias parcelas chicas solares y esquinas y precios de $3.50 $4 00 y $4.75. José B. Fernández, Obrapía 36, M-7430 y M-1506.

ALTURAS DE ALMENDARES

Solares de 520 varas en $2.800, otro de 501 varas en $3.000, otro de 18 por 52 a $4 50 Calles avenidas Bélgica Ave. La Paz y al lado Calzada. José B. Fernández, Obrapía 36, M-7430 y M-1506.

SANTA CATALINA AVENIDA DE Acosta $1.000 mendo mil metros cuadrados, dos cuadras tranvías, una al parque, más informes: I-6235 del dueño.

CERCA STA. CATALINA A $2.35

Tengo 2 solares a este precio y acera de sombra, en Juan Delgado, Santa Catalina, Mayía Rodríguez, Libertad, Estrada Palma, Milagros y Vista Alegre a otros precios En Sola, 11x39 a $3.00, todo fabricado por los costados. José B. Fernández, Obrapía 36. M-7430 y M-1506.

SE VENDEN DOS SOLARES INFOR man FO-3192 o F-4946 de 7 a 9 p. m

SE VENDE UN SOLAR EN REPAR- to Lawton calle 14 entre A y B, mime 509 varas, se da en proporción. Informan en 3a entre 12 y 14. Reparto Almendares Sra. Escobar.

EN GANGA VENDO 470 MIL ME- tros con precioso frente de 750 metros de mar, todo arena iguar a Varadero, a 13 millas del Morro. Puede hacerse un gran Reparto de residencias de verano y un gran Balneario. Escriba o visite a René Martínez Martínez, Playa de Guanabo.

REPARTO MENDOZA. — VIBORA. Se venden en Santa Catalina y Cortina parcelas chicas, esquina de 20 metros frente por 16 fondo, por Cortina 12 metros frente por 20 fondo. Informan en Muralla 78

SOLARES A PLAZOS Y AL CON.

tado. Reparto "La Floresta", Víbora. Urbanización completa, con agua, alcantarillado y pavimentación; parque. Luz eléctrica, buena comunicación, atraviesan el Reparto los ómnibus Rutas 15 y 53. También compramos y vendemos casas y solares en toda la Habana y sus barrios. 'Nueva Floresta Land Co. Banco Canadá 322. A-8875. Administrador Díaz Ramos.

SE VENDE UNA ESQUINA QUE

mide 417 metros, a una cuadra de San Rafael y dos de Galiano. Trato directo con el propietario. Para informes en Zanja 143.

DOS SOLARES REGALADOS, UNO en Loma Chaple en $800, otro Ensanche Habana, próximo Carlos III con 365 varas en $2.400, valen doble. Dueño directo. F-2225.

50 FINCAS RUSTICAS

PARA VAQUERIA Y CAÑA

3½ caballerías, 15 kilómetros Habana, magnífica tierra negra, apeadero tren eléctrico, trasbordador de caña y trasiego leche. Se regala en 6.500 pesos. U-2269.

BONITA FINCA. CARRETERA CER- ca Habana, 1 y media caballería, magnífica casa vivienda mampostería, modernísima, otras casas, garages, luz eléctrica, teléfono, servicio agua, cañerías, frutales, palmas. Lealtad 143, altos.

FINQUITA DE RECREO «LA BEAU- te», Carretera Central, Arroyo Arenas, lindando con Bustamante y Hupmann. 25.500 metros, río, arboleda, palmas, merendero, 15 minutos del Capitolio. Gran panorama, carretera interior Precio: 20 centavos metro. Campanería. Aguiar 68. M-7785.

VENDO FRENTE CARRETERA AL- quizar tres caballerías fabricada, arboleda frutal, palmar, cocal, siembras, regadío, $6.000, mitad contado, resto 4 por ciento. Juan Miguel Fernández Vereda Nueva.

1 CUARTO Y CORDELES, CASA VI- vienda casa tabaco arboleda, palmar, mucha agua, facilidades $1.200. Otra grande cerca capital. $7 000 José Díaz Desagüe 1.

PARA VAQUERIA Y CAÑA.

3½ caballerías, 15 kilómetros Habana, magnífica tierra negra, apeadero tren eléctrico, trasbordador de caña y trasiego leche Se regala en 6.500 pesos U-2269.

VENTAS

51 ESTABLECIMIENTOS

VENDO CAFECITO LECHERIA CON Fuente Soda en Calzada, tiene contrato y casa para familia $1500, admito socio para fonda con $200. Informes: Villegas y Teniente Rey, Vidriera café Alfredo.

SE VENDE UNA CASA EN MAGNIFI- co punto de la Habana con habitaciones y negocio iniciado, con buena clientela, cerca del Parque Central. Para su información llame al teléfono M-4779 pregunte por el dueño

SE VENDE UNA PANADERIA O SE admite socio, también una bodega o se admite socio. Informes en «El Globo», Zanja y Cerrada del Paseo, Severino Rodríguez, de 5 a 7.

ATENCION. SE VENDE UNA CASA de comidas a precios de situación, Tiene 10 habitaciones, 30 de mesa, numerosas cantinas. Informan Mercado Unico 113 casilla carne Parrondo

VENDO CAFE CANTINA Y COMI- das en $28,000, venta diaria 400; otro 20.000; otro en 15.000; otro 10.000. Venta diaria 160; barra café en 9 000; vende 15; Lecherías, café, 8500; otra 1.100; otra 6,000; otra 4 000. Vendo 10 vidrieras tabacos, 9.500. Otra 2,500, otra 5.000, venta diaria: 45.00, panadería, víveres 9.000 Venta diaria 180,00. Galiano 125, café M-4461. Yáñez.

AVISO IMPORTANTE — VENDO gran hospedaje. También admito socio. Con poco capital pero que sea competente, honrado y trabajador. Informan Café Independencia. Belascoaín y Reina. Cuéllar.

FARMACIA SE VENDE LA FAR- macia «Villaverde». Salud No. 173.

FARMACIA SE VENDE LA FARMA- cia ««Villaverde». Salud No. 173.

POR TENER QUE RETIRARME, vendo un café cantina en el mejor sitio de la Habana Mucha venta. Informan en San Miguel 212.

VENDO CASA HUESPEDES LUJO- samente amueblada, calle céntrica, antigua y acreditada. Precio: $1.300. Fernández, café Independencia. Belascoaín y Reina.

APROVECHE, EN $200, BODEGA CU- bana. Puede hacerse grande. Sola esquina, mucho barrio. Informan de 12 a 2 todos los días. Calzada Luyanó número 115, vidriera.

SE VENDE, POR NO PODER ATEN- derla, una casa de compra y venta y préstamos establecida en lo mejor de la Habana, desde hace quince años. Para informes dirigirse a Virtudes número 122, altos.

CAMBIO BONITA BARRA

Tipo bodega, cerca de los muelles Por disgusto entre socios, se cambia por bodega, café, lechería, propiedad o valores, en Habana y repartos. Informan en el café. Informa Suárez, Belascoaín y Figuras.

VENDO UN CAFE CANTINA $2.000, Calzada comercial y de tránsito, bien montada, garantizo buen negocio. Véalo que se informa gratos. más detalles Indio y Monte Benito. café

VENDO UNA BODEGUITA $750 00 mucho barrio, alquiler $15.00, hay contrato pero me es imposible poderla atender. Informan Indio y Monte Benito, café

VENDO UNA PANADERIA $3.000, con una venta de 700 libras diarias no está atendida, alquiler $40, mucha barriada. Informan Indio y Monte. Benito, café.

SE VENDE UNA ESQUINA CON DOS residencias, una lechería y un bar se dan baratas en 7 y C Buenavista.

VENDO FERRETERIA Y LOCERIA situada en calle céntrica muy poco alquiler $1 500 contado, una fonda acreditada en $350. Informes Villegas y Teniente Rey, vidriera Café Alfredo.

GANGA EN $850.00 SE VENDE UNA gran cantina, por tener que dejar el negocio y no poderlo atender. No pierda esta oportunidad. No lo engaño. Informan en la misma: Calzada de Guanabacoa, frente al Matadero Luyanó. Miguel.

SE VENDE UNA GRAN FABRICA de dulces con capacidad para 400 qq diarios al corriente en todos sus impuestos y exento del impuesto del azúcar, departamento de chocolate, confituras en general, caramelos, conservas, pasta y almíbar. Informes de 8 a 9 y de 1 a 3 Edificio del Barrio, Industria y San Miguel Telf M-7341

POR TENER QUE RETIRARME, vendo una fábrica de harinas y gofio. Planta situada en Guanabacoa, Delicias y Cruz Verde, se puede ver a todas horas.

ESTABLECIMIENTOS Y PROPIEDADES. EN VENTA, CAMBIO Y COMPRA.

En los mejores lugares, sin deudas ni sobre precios, y con grandes facilidades de pago. Informes gratis a compradores: Suárez, Belascoaín y Figuras, Café, de 1 a 6

FARMACIA: SE VENDE, BIEN SI- tuada, con vida propia y pocos gastos; libre de toda deuda Informes: Ignacio Aldaya y Eliseo González. Droguería Sarrá.

52 BOVEDAS Y PANTEONES

VENDO UNA BOVEDA CON SU OSA- rio en magníficas condiciones próxima a la Capilla Central Para informes al teléfono M-5052.

BOVEDA CON OSARIO, PARCELA concreto, tapas mármol italiano seis centímetros: $110.00; bóveda con osario, marco y contramarco media caña, en $210.00. Féliz Rodríguez. Calle Doce número 229: F-6258.

PANTEON ORILLA CALLE, DOS BO- vedas, todo forrado de mármol, en $400.00. Félix Rodríguez: F-6258.

ORILLA DE CALLE, BOVEDA CON osario, paredes mármol macizo, tapas diez centímetros grueso, banco mármol con dos ;rboles para sombra Se da muy barata. F. Rodríguez. Calle Doce número 229: F-6258.

53 AUTOMOVILES Y ACCESORIOS

SE VENDE UNA MOTOCICLETA «Indian» en muy buenas condiciones. Se da baratísima. Informa Navarro, teléfono M-6034.

SE VENDEN MUY BARATOS: CHE- vrolet 2 puertas, 29; un camión reparto; Ford, 29; y un Ford abierto del 29. Paseo y 29, Vedado.

CONTRATISTAS. VENTA CAMION volteo Brockway. Torre de hierro, distribución concreto, canales, embudos, etc. Mezcladoras de concreto, Winchs de vapor e,léctricos, gasolina. Precios razonables. M-3193 2 a 6 p.m.

GANGA. VENDO FORD DOS PUER- tas 1929 al 1930 acabado ajustar 5 gomas casi nuevas, baúl buena pintura, $190. Reparto Miramar, calle Ocho entre 5a y 7a Avenidas. Teléfono FO-2189.

PACKARD 26-27, DE SIETE, ABIER- to, completamente equipado, hace 23 kilómetros por galón; a la primera oferta razonable. Informan a todas horas. Café Bengala, Virtudes entre Zulueta y Prado. Chauffeur Maike.

POR URGENTE EMBARQUE VENDO Buick 1934 y Graham Paige 1935. Están nuevos completamente. Los doy baratísimos. Ave. Wilson 75, esquina a Dos, Vedado.

HE AQUI LA OPORTUNIDAD QUE USTED PROBABLEMENTE HA BUSCADO DURANTE MUCHO TIEMPO

Automóvil de 1936, de dos puertas con y sin baúl, vestiduras de piel legítima o paño, en excelentes condiciones de mecánica y demás, con muy poco uso. Precio sorprendentemente bajo, con facilidades de pago. No pierda tiempo. Visite la Ford Motor Company, 23 y F, Vedado, de 8 a 12 y de 1 y 30 a 6 y 30. Preguntando por el señor E. Badía.

SUSCRIBASE Y ANUNCIESE EN EL «DIARIO DE LA MARINA»

VENTAS

53 AUTOMOVILES Y ACCESORIOS

PRECIOSO LA SALLE CONVERTI- ble, de lujo, gomas nuevas, 1932. Precio de regalo, con facilidades. Prado número 7.

SI USTED NECESITA UN CARRO de lujo, vendo un Lincoln, 1935, como nuevo Precio menor de lo que usted precisa. Véalo y se convencerá. Facilidades. Prado número 7.

POR NECESITAR CARRO CHICO, cambio o vendo un Packard de siete pasajeros, casi nuevo, con garantía. Doy facilidades. Marina 2.

SE VENDE YACHT TIPO CRUCERO 42 pies eslora, 13 pies manga 3½ pies de calado, equipado con dos motores, planta eléoctrica Delco. Cabina con cuatro literas, cuarto de servicio y cocina En perfectas condiciones listo para hacerse a la mar. Informes Fernández, teléfono I-3586. de 6.30 a 8 p.m.

SE VENDE UN CHEVROLET 27, muy buenas condiciones, se da barato Informan Aguila y Concordia, piquera.

POR TENER QUE AUSENTARSE, se vende Ford 1936 completamente nuevo. facilidades de pago, véalo garage Dragones No. 23.

CAMION FORD DE TONELADA Y media del 35 V-8, cerrado, como de paquete. No es cacharro Barato Informa Pichardo, Jovellar 18 entre Aramburo y Hospital.

LIQUIDAMOS TRES CARROS MO- dernos cerrados con gomas nuevas, pintura flamante y a toda prueba mecánica en menos de la mitad de su valor agencia Ford de Marianao

SEDAN FORD 1935 en PRECIO DE verdadera ganga Fíjese bien, $450, está como nuevo, con toda garantía. Agencia Ford de Marianao.

SEDAN FORD 4 PUERTAS CON buenas gomas y a precio en el ridículo, precio de $130 00 muchas otras gangas a precios similares. Agencia Ford de Marianao

SEDAN AUSTIN REPARADO COM- pletamente, muy bonito, funcionando a prueba en precio de oportunidad, 60 kilómetros por galón Agencia Ford de Marianao.

SEDAN FORD 4 PUERTAS 1932 CO- mo nuevo se vende en $325 Fíjese en el precio y venga a ver su carro. Agencia Ford de Marianao

PISI-CORRE FORD 1930 EN PER- fectas condiciones y con gomas nuevas en precio regalado y con facilidades de pago. Agencia Ford de Marianao

CAMIONES DE REPARTO, PROPIOS para panadería o tintorería, los vendo a la primera oferta. Alberto A. Roguer, Concepción 50-P., Víbora: U-1076.

OCASION

Verdadera ganga: Ford, 4 puertas 1935 y Pontiac flamante 1935, vestidura de cuero, en inmejorables condiciones. Tomaría carro pequeño, Amistad 15, garage.

VENDO CAMION CHEVROLET, DE chassis largo, carrocería de costaneras, eje flotante, muelles auxiliares, chassis reforzado, tanques extras de gasolina, listo para carga. Doy algunas facilidades. Lozada: U-5510.

CAMIONES RECONSTRUIDOS

White moderno, modelo 54, 5 toneladas; White moderno, modelo 52, 3 toneladas; White de cadena, 3 y media toneladas; Broadway de volteo, 3 y media toneladas; Packard de 1 y media toneladas; Mack de volteo, gomas de aire, 2 y media toneladas. Taller de Clemente Huertos, Concha y Justicia. Telf. X-1694.

SE VENDEN ACCESORIOS DE PA- quete para automóvil Wipped. Aproveche se regalan Informan Galiano núm. 15.

SE VENDE UN AUTOMOVIL CHE- vrolet Master con cinco gomas nuevas para verse en San Lázaro 55 teléfono M-2996 de 8 a 10a.m.

CUÑA MODERNA 6 DISCOS COM- pletamente nueva, $250, Morro 5, garage Ros Royce 7 pasajeros Doval.

AUTOS DE USO

Sin dinero, sólo con su carro como pago inicial y el resto con facilidades, puede adquirir un carro de uso, mejor. Depósito: Subirana 60, Metropolitan Auto Co.

CAMIONES MACK

En muy buenas condiciones y baratos, así como piezas para los mismos. Subirana número 60.

54 MAQUINARIAS

SE VENDE PULIDORAS PARA HA- cer piso de granito coo motor de gasolina y eléctrico. Informes: R. Lusso calle 25 No. 3

SE VENDE UN HORNO CON TODOS sus accesorios completos para hacer números y placas esmaltadas Informes: R. Lusso Calle 25 No. 3.

OPORTUNIDAD

Se vende un gran trompo Fay, dos árboles con mesa de 54 por 42, en $190-00; un cepillo Crescent una cara 24» en $250.00; un sin fin Fay 36 en $190.00; un escoplo cadena tipo Kirtchner en $200.00; una sierra circular en $170 00; un escoplo de formón hueco con barrena en $120 00; varios cepillos de moldura de 6 y 8, y mucha máquina más en perfectas condiciones de funcionamiento. INFORMES: José Vidal. Cuba No. 3, teléfono A-9643.

SE VENDEN VARIAS MAQUINAS para ebanistería o carpintería, con motores eléctricos en buenas condiciones. Informan: Galiano 95, M-8873.

SE VENDEN: EMPARCHADORA, Bobinadora, Rayadora, Corta-esquina, Rendijadora, Ponchadora, Cosedora de esquina, Zizalla y Chandler etc. Price No. 2 Zanja 152 casi esquina a Infanta

VENDO MOLINOS PARA SAL Y maíz, de 6 mazas Nordid, 24 por 9; bombas Triplex, 460 galones por minuto; turbinas, inyección de condensadores 3,500 galones por minuto, a 1,800 revoluciones, nuevas; donkeys, 1, 2, 3, 4, 5 y 6 pulgadas; plantas de hielo York, 1, 2, 3, 4 y 6 toneladas; cortina Salmuera y expanción directa; pailas de cobre, tachos al vacío; máquina de vapor, 100 HP.; cepillo 4 caras, Fay; escoplos, cadenas y barrena; turbinas, 2, 3, 4, 5 y 6 pulgadas; croches, 20, 60, 150 y 300 HP.; motor de petróleo MWM., 120 HP.; americano, 75 HP.; Winches de vapor, eléctricos y a mano; coreas y poleas, diferenciales 3, 4, 6 y 10 toneladas; motor eléctrico, 150 HP. a 720 revoluciones por minuto; camión White de volteo. Manila número 12, Cerro. Hilario García: I-5619.

VENDO CALDERAS DE 5, 10, 15, 25 y 40 H. P. Motor de petróleo 4 H. P. Informes: Rodríguez. Santa Catalina No. 15 Cerro. Teléfono I-6993. Habana.

SE VENDEN TRACTORES DE ES- tera, Grúas de gasolina de esteras, Máquinas de vapor, Trituradoras de piedras, Elevadores tipo Dink Belt, etc. Informan Galiano 15.

56 MUEBLES Y PRENDAS

VENDO MAQUINA SINGER OVI- llo central, $18; radio Atwater Kent de mueble con 8 bombillos, moderno $25 y una lámpara sala $10. San Lázaro 504,bajos, entre L y M.

PARTICULARES: HOY MISMO UR- geme vender juego cuarto 3 cuerpos, $28; otro grande, $38; comedor, 32 pesos; sala, $30; todo nuevo, moderno. Escobar 9 bajos, San Lázaro y Lagunas.

FAMILIA PARTICULAR VENDE cuarto lujoso 3 cuerpos completo, $125, 2 cuerpos regio comedor renacimiento $95, Leving room, $75, recibidor $45, lámpara madera renacimiento $25. Salud 54, Escobar y Lealtad.

SE VENDEN DOS COCINAS ELEC- tricas, un cochecito de mimbre y una cómoda de caoba por poco dinero. Todo está en muy buen estado. Informan calle 9 No. 24 entre H e I, Vedado.

VENTAS

56 MUEBLES Y PRENDAS

VENDO JUEGO CUARTO MODER- no: $28.00; otro, 3 cuerpos, finísimo; comedor, Renacimiento; sala, caoba, Todos, nuevecitos; piano de grandes voces: $40.00. Jesús del Monte 27, altos, una cuadra Esquina de Tejas.

VENDO ELEGANTE CUARTO, 3 cuerpos, Arte Moderno, $25, otro $65, uno finísimo enchape, baratísimo sala, comedor, último tipo Aparador $9, nuevo. Monte 384 y San Joaquín

MI JUEGO CUARTO: $15.00, DE 5 piezas, escaparate lunas; y el de 3 cuerpos: $28.00, son modernos; radio de mueble: $25.00; juego comedor, barato. Sitios 40, entre San Nicolás y Rayo.

HOY MISMO URGEME VENDER tres juegos de cuarto 3 cuerpos, $28, $38, $55; comedor, $32; sala, $30, modernos, nuevos, valen doble Escobar 9, bajos, San Lázaro y Lagunas.

VENDO CUARTO 3 CUERPOS, CAO ba modernísimo, completo, lámpara en la cama, comedor renacimiento con cueros repujados, sala inglés, recibidor arte moderno, adornos, lámpara radio precio de ocasión. Prado 27, altos.

UN JUEGO CUARTO $15 00 MODER- no El 3 cuerpos 9 piezas $28.00, radio Víctor $18.00 Piano otros muebles, barato, por embarcar. Sitios No. 40 A-9169 San Nicolás y Rayo

DESEO VENDER MI JUEGO DE cuarto 3 cuerpos moderno, doy menos de $40.00 el otro está completamente nuevo su barniz, luna $80.00 embarco. Benjumeda 11, dos cuadras Belascoaín

FAMILIA VENDE JUEGO CUARTO último modelo tres cuerpos chiforrober butacón tiradores modernistas $125. Comedor Renacimiento $65 Recibidor con espejo $25 Living Room Concordia 127 Beascoaín y Gervasio.

¡CAMBIE SUS MUEBLES!

En Neptuno y Soledad: juegos muy lindos, para cuarto, comedor, sala o recibidor y piezas sueltas. Precios muy bajos.

A PLAZOS COMODOS

Al contado, gran liquidación. También compramos y admitimos muebles usados como fondo. Recorte este anuncio y visítenos.

Neptuno núm. 235, esq. a Soledad. Compramos máquinas "Singer": Telf. U-1360

SALUD 11
POR BALANCES

Juegos de cuarto: $25.00; sala: $10 00; comedor: $40.00; recibidor: $25.00; escaparates: $13.00; camas: $3.00; sillas: $1.00; sillones: $1.50; radios, lámparas y neveras.

Muebles de oficinas

Juegos finos de despacho, burós, libreros, cajas de hierro, contadoras, rejas y sillones de barberos.

Pianos, equipajes, batidoras-dulcería, sillas de café y mesas

Visite esta casa y compare precio Compro, cambio y vendo.
.... .. Salud 11: M-9136. .. ....

SE VENDE UNA NEVERA DE siete puertas, toda de concreto y azulejos en muy buen estado propia para bodega Chacón y Aguiar, puede verse a todas horas. Teléfono M-4846

BAULES Y MALETAS

En maletas de cuero finas, somos únicos. Gran surtido en baúles, escaparates, camarote, bodega, maletas de fibra y maletines de cuero, maletas de viajantes y colegio, finísimas. Compramos y cambiamos, La Casa Inglesa, Salud 9, esquina a Rayo. Telf. M-7179.

MUEBLES EN GANGA

Juegos de cuarto, Arte Moderno: $4.00 mensuales; comedor, caoba, último estilo: $3.00 mensuales; sala o recibidor, modernísimos: $3.00 mensuales; juego de cuarto, 3 cuerpos, caoba, últimas creaciones: $5.00 mensuales. Precios muy bajos.

"LA EMINENCIA". NEPTUNO 188

"LA NACIONAL"

Dinero por joyas y muebles

COMPRA Y VENTA

MUEBLES PARA OFICINA
Distribuidores de los muebles de acero "Steel-Age"
EQUIPAJES,
BAULES Y MALETAS
Surtido completo
Registradoras "NATIONAL"
con garantía mecánica

"LA NACIONAL"

Villegas 93, entre Teniente Rey y Amargura: A-9915

MUEBLES A PLAZOS

Juego cuarto: $8.00 fondo; sala: $5.00 fondo; comedor: $8.00 fondo. Cambiamos muebles. Tomo en fondo. Precios sin competencia.

"LA VICTORIA", Monte 193. Telf. M-7458.

OBJETOS ARTE

Extenso surtido.
Objetos de plata y joyas

"LOS TRES HERMANOS"
Consulado núms. 94 y 96
Telf. M-3534

VENTAS

56 MUEBLES Y PRENDAS

VENDO CUARTO ARTE MODER- no 3 cuerpos $35; otro $65; uno finísimo enchape. Sala, comedor, último tipo. Radio Víctor 1936, $25 Aparador $8 Monte 384 San Joaquín.

JUEGO CUARTO $15 00; OTRO 3 cuerpos $28; otro grande caoba $40; piano grandes voces, aparador, Escaparate, $6 00. Sillones portal piezas sueltas, baratísimas. Maloja 81, San Nicolás y Manrique.

VENDO JUEGO CUARTO MODER- no: $28.00; otro, 3 cuerpos, finísimo; comedor, Renacimiento; sala, caoba Todos, nuevecitos; piano de grandes voces: $40.00 Jesús del Monte 27, altos, una cuadra Esquina de Tejas.

1 CUARTO Y CORDELES, CASA VI- vienda, casa tabaco, arboleda, palmar, mucha agua, facilidades $1.200, otra grande cerca capital, $7.000. Díaz, Desagüe 1.

SE VENDEN: JUEGO COMEDOR, 12 piezas, caoba, combinación maderas y chapas finas, uno de cuarto, estilo misionero, lo mejor, muy baratos. Puede verlos: ebanistería Muñiz, Pocito número 57, Víbora.

MUEBLES A PLAZOS

Y al contado. Casa Hierro, Compostela y Merced. Precio de liquidación desde los más modestos hasta los más lujosos. Tomamos muebles usados, en fondo. Vea nuestra exposición: M 1220. Alquilamos muebles.

Objetos de Arte

Gran surtido en adornos propios para regalos: muebles de Boule, jarrones, lámparas, cuadros, porcelana Dresden, Sevre, Capidimon; cuadros, figuras de bronce, marfil y otros objetos más.

La Predilecta

San Rafael y Oquendo, (al lado del bar). U-2530.

ANTIGUEDADES: ALGUNOS MUE- bles y objetos de arte, cuadros, vajillas Rossental, jarrones de distinta porcelana, tapices, salón Auburson, 2 cómodas de carey y bronce, algunas lámparas antiguas, Ocho número 8, entre Tres y Cinco, Vedado.

FAMILIAS: VENDO REGIO JUE- go de cuarto original, completamente nuevo, con butacón, y otro muy chico, nuevo también, por la mitad de su valor. Uno de comedor y otro de sala, de espejo colgado. También varias lámparas. San Rafael 143, letra E, entre Soledad y Aramburo.

LIQUIDO: 20 JUEGOS DE CUARTO, 3 cuerpos: $35.00; juegos sala: $15.00; lunas: $10.00; comedor: $30.00; coquetas: $3.00; camas y cunas de hierro: $2.00. «El Arca de Noé», Monte núm. 298.

La famosa nevera eléctrica «Apex», el maravilloso radio «Colonial» y los modelos exclusivos de muebles, especialmente enchapados, que fabricamos en nuestros talleres, no tienen competencia en precio y calidad. Grandes rebajas durante este mes, al contado y a plazos.

LA CASA "RUISANCHEZ"

Angeles y Estrella. Teléfono: M-2024 Sucursal: mueblería y joyería «La Colonial», Reina 111 Teléfono A-9921 (En «La Colonial», se compran y cambian muebles, prefiriendo los de lujo).

Muebles Baratos

A VERDADEROS PRECIOS DE GANGA.
Liquidación permanente de Radios Juegos de Sala, Cuarto y Comedor.

VENGA A VERNOS EN SEGUIDA

AHORRARA DINERO, FACILIDADES DE PAGO. TOMAMOS SUS MUEBLES A CAMBIO.

"CASA LOPEZ"
BELASCOAIN 76 ENTRE JESUS PEREGRINO Y POCITO. TELEFONO: U-4541.

LAMPARAS

Nuevas y de uso, desde $0.90 hasta $100.00. Jarrones y adornos, un surtido extenso. únicamente visitándonos. Compramos y cambiamos.

"LA CASA INGLESA"
Salud núm. 9 esq. a Rayo. Telf. M-7179.

VENTAS

56 MUEBLES Y PRENDAS

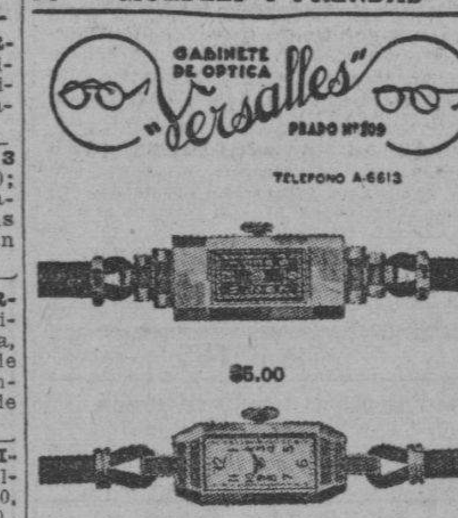

Estos preciosos modelos con máquinas garantizadas, pueden ser solicitados desde cualquier parte de la Isla, mandando 20 centavos más para franqueo, a la joyería y óptica Versalles, Prado 109. Telf. A-6613, Lorenzo del Toro.

VENTA ESPECIAL

$1.900, regio juego salón chino, con elegante entrada, incrustaciones nácar, fundas bordadas hilos oro, costó $12.000. Otro de cuarto, Boulle, en $1.800, costó $15.000. Barqueño escritorio en $175, costó $600. Monumental figura mármol con columna ónix, $225, costó $1.000. Lámpara bronce cristal, $100, costó $675. Cristal baccarat, 12 brazos, antigua, $225.00 y otros objetos. San Rafael y Oquendo, lado bar. Tel. U-2530.

BONITA MESA DE BILLAR PRO- pia para casa particular o club de señoras equipada para toda clase de juegos Calle 6 esquina a 13 Vedado.

URGE VENTA JUEGO CUARTO 3 cuerpos, nuevo, original, estilo, baratísimo; juego sala grande, comedor renacimiento, librero, sillones portal.

VENDO REGIO JUEGO CUARTO última novedad, 3 cuerpos, con chiforrober y butacón $4.500. Piano de grandes voces y otros muebles. Lealtad 122, bajos, entre Reina y Salud.

VENTA ESPECIAL

$1 900, regio juego salón chino, con elegante entrada, incrustaciones nácar, fundas bordadas hilos oro, costó $12.000. Otro de cuarto, Boulle, $1 800, costó $15 000. Barqueño escritorio en $175, costó $600. Monumental figura mármol con columna ónix, $225, costó $1 000. Lámpara bronce cristal, $1.000 costó $675. Cristal baccarat, 12 brazos, antigua $225.00 y otros objetos. San Rafael y Oquendo, lado bar. Teléfono U-2530.

COMEDOR RENACIMIENTO ESPA- ñol preciosísimo se vende al contado costó $1.500, $800. Puede verse: Escobar 42, tercer piso, de 9 a 12 de 3 a 5. U-1147.

MUEBLES EN GANGA

Juegos de cuarto Arte moderno: $4.00 mensuales; comedor, caoba, último estilo: $3.00 mensuales; sala o recibidor, modernísimos: $3.00 mensuales; juego de cuarto tres cuerpos, caoba, últimas creaciones: $5.00 mensuales. Precios muy bajos.

"LA EMINENCIA", NEPTUNO 188
Entre Gervasio y Belascoaín. U-2427.

MAQUINA SINGER DE OVILLO central completamente nueva en $22; otra de lanzadera: $10. Prado 31. bajos, entre Refugio y Genios.

FAMILIAS, GANGAS: JUEGOS DE cuarto, 3 cuerpos completos: $98.00; otro, $115.00; otro, $140 00; comedores, Renacimiento Español: $70.00; Arte moderno, 59 00: sala, 9 piezas, $40.00; recibidor, $62.00; living-room, $98.50. No pierda la oportunidad. San Nicolás 63, al fondo de «La Epoca».

FAMILIA VENDE CUARTO 3 CUER pos, regio. Arte Moderno, preciosa coqueta, completo: $150,00; comedor, finísimo: $85.00, completo; sala, moderno: $45 00; olámpara 9 luces, modernista: $25.00. Prado 43, altos.

FAMILIA VENDE JUEGO CUARTO completo, $35.00. Regio, caoba, último estilo, $115 00, enchapado $65.00; comedor arte Moderno, $45, renacimiento $60.00; Nevera $10.00, Refrigerador $60.00. Sitios 111, Lealtad y Campanario.

FAMILIA VENDE LUJOSO CUARTO caoba 3 cuerpos tiradores fantasía, butacón $125, regio comedor Renacimiento estilo bargueño. Leving room $75 lámpara madera renacimiento 25 pesos Salud 54, Escobar y Lealtad.

POR TENER NECESIDAD DE AU- sentarme del país, vendo una nueva Kelvinator completamente nueva. Informes: F-6063.

MUEBLES EN GANGA

Juegos cuarto: $30.00; idem, 3 cuerpos: $40.00, sala: $15.00; comedor: $30.00; escaparates: $9.00; con lunas: $15.00; mesas correderas: $4.00; aparadores: $6.00; 6 sillas y 2 sillones: $10.00; neveras: $10.00; máquinas de coser y escribir. Se cambian y compran toda clase de muebles, pagando más que nadie.

LA PRINCESA, SAN RAFAEL 107, entre Escobar y Gervasio: U-5926

VENDO ELEGANTE CUARTO 3 cuerpos Arte Moderno $35, otro $65, uno finísimo enchape baratísimo sala, comedor, último tipo. Aparador $9, nuevo. Monte 384 y San Joaquín

"LA HONRADEZ"
MUEBLES MODERNOS

Nuevos y usados, se venden a plazo y contado, muy baratos.

También cambiamos y alquilamos. No compre sin visitar esta casa.

Máximo Gómez 85, entre Aguila y Amistad A-7795

FAMILIA VENDE LUJOSO CUARTO caoba 3 cuerpos, tiradores modernista, butacón $125, lujoso comedor renacimiento estilo bargueño Levingroom $75. Lámpara moderna Renacimiento $25. Salud 54, Escobar y Lealtad.

SE VENDEN MUEBLES, MAQUINAS Singer, calle 2a. No. 31, mesa extensión cama, etc. Arroyo Apolo

ANTIGUEDADES y OBJETOS

De Arte: crucifijos de tallas admirables, cuadros de mérito, bandejas, juegos de café, cubiertas, candelabros, escribanías, jarras, palanganas y otras cosas. Toda plata legítima. Alhajas antiguas y modernas en profusión, a precios reducidos.

CARBALLAL HERMANOS

San Rafael 138, entre Gervasio y Belascoaín. Telf. U-5744

FRIGIDAIRE CHICO, PORCELANA interior y exterior, como nuevo, General Electric, magnífico, baratísimo, a todas horas en la planta de esmaltar y reparar refrigeradores y neveras. Rionda, Benjumeda y Plasencia. Telf. U-3968.

57 UTILES DE OFICINA

VENDO MUEBLES DE OFICINA: máquinas de escribir, sumar y calcular, archivos, juegos recibidor, libreros, armarios, sillas giratorias, mimeógrafos. Progreso 3, entre Villegas y Aguacate. M-8638.

VENTAS

57 UTILES DE OFICINAS

MAQUINAS UNDERWOOD DE 25 pulgadas. Vendo mimeógrafo Edison 77, muebles para oficina, archivos, armarios acero, cajas de hierro, divisiones, tarjeteros Kardex. Compostela 43, entre O-Reilly y Progreso. M-8081.

MAQUINAS ARCHIVOS

BUROS
CAJAS
PUPITRES
Y MATERIALES DE COLEGIO

DINERO Y JOYAS

FLUSES Y CAPAS A $2.00.
Procedentes de Subastas.

LA HISPANO CUBA
MONSERRATE 39 y Parque SAYAS
TELEFONO A-8054

BOLSA DE MUEBLES DE OFICINA

EN CAOBA DEL PAIS, EN ESTILOS SENCILLOS Y DE LUJO. SU VISITA LE AHORRARA DINERO. ARCHIVOS Y ARMARIOS DE ACERO EN CUALQUIER MODELO. CAJAS DE SEGURIDAD TARJETEROS DE CONTROL VISIBLE «Y. AND E.»

RELOJES MARCADORES "CINCINNATI"
MAQUINAS DE ESCRIBIR "L. C. SMITH"
PORTATILES "CORONA"
MAQUINAS DE SUMAR "CORONA"

REPARACIONES. CAMBIOS CINTAS. PAPEL CARBON.

Compostela 53 y 55, entre Obispo y Obrapía. Telf. A-7744.

LIBROS E IMPRESOS

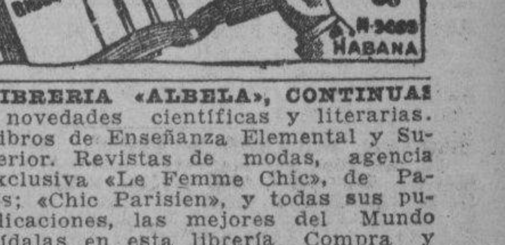

LIBRERIA «ALBELA», CONTINUAS novedades científicas y literarias. Libros de Enseñanza Elemental y Superior. Revistas de modas, agencia exclusiva «Le Femme Chic», de París; «Chic Parisien», y todas sus publicaciones, las mejores del Mundo Pídalas en esta librería. Compra y venta de libros antiguos, con grabados preferentemente cubanos o que traten de Cuba. Belascoaín y San Rafael: U-5783 Apartado 511 Habana.

59 RADIOS

MAGNIFICO OJO MAGICO, 11 TU- bos, precioso elegante gabinete, modernísimo, 1937, recepción mundial: $85; Philco, 7 tubos, 1937; $35.00; otros desde $10. Casa Suárez, Aguila 83 A

VENDO RADIO CROSLEY $10, VIC- tory $8, Grunow gabinete 11 tubos todas ondas barato y otros. Vendemos Grunow Philips 1937 nuevos desde $4 mensuales Calzada Jesús del Monte 27, cerca Tejas.

VENDO RADIO SIMPLEX 1936 DE mesa 5 tubos onda corta y larga, 25 pesos Informan F-6191.

VENDO RADIO CROSLEY $10, VIC- tory $8, Grunow gabinete 11 tubos todas ondas barato y otros. Vendemos Grunow Philips 1937 nuevos desde $4 mensuales. Calzada Jesús del Monte 27, cerca Tejas.

RADIO VICTOR, CEREBRO MAGI- co en menos de $40.00; 15 días de uso y el Radio Víctor del Comedor, $20.00. Piano y los muebles, baratos Pronto embargue Sitios 40 ntre Rayo y San Nicolás.

«EMERSON» ULTIMO MODELO, CO- ge el mundo entero, completamente nuevo, se da a mitad de precio. Hotel Prado. Puede verse de 1 a 3.

VENDO 2 SOBERBIOS RADIOS, LO mejor que se construye Patterson P.R.16. Radio de Comunicación Scott Imperial, 23 tubos. Modelo 1937 Pueden verse San Jos; 126½ A, bajos, Oquendo y Soledad.

60 INSTRUMENTOS DE MUSICA

LA PREDILECTA

LA CASA QUE NO COBRA EL LUJO

GRAN OCASION

PIANOS DESDE $4.00 MENSUAL EN ALQUILER, DESDE $2.00

Tenemos el mejor surtido de las afamadas marcas europeas y americanas Steinway, Bönisch, Blutner, Mehlin, Fischer, y otros

GRANDES FACILIDADES DE PAGO SAN RAFAEL Y OQUENDO (al lado del Bar)

CONSERVATORIO, LIQUIDA SUS pianos de estudio y de concierto, las mejores marcas. A primera oferta, por embarcarme. Véalos. Calle 12 número 7 entre F y G, frente a la dulcería «Habana». Reparto Batista.

PIANOS DE GANGA
POR $6.00 Y $7.00

MENSUALES, DESDE $80.00 Usted puede hacerse de un piano de las famosas marcas R. S. Howard» y «John L. Stowers»

San Rafael 29. Telf. M-1973 Habana

VENTAS

60 INSTRUMENTOS DE MUSICA

COLECCIONISTAS: VENDO VIOLIN antiguo, verdadera joya. Hace años me acompaña. Casi regalado. No soy negociante ni músico. Aguiar 40, bajos. entre Cuarteles y Peña Pobre.

ANTES DE COMPRAR SU PIANO, visite «La Internacional» Esta casa cuenta con un surtido de pianos alemanes y americanos, de las más famosas marcas, dando facilidades de pago. San Rafael 57, esquina a Campanario: M-6100.

AFINADORES

$2 00 SOLAMENTE LE CUESTA AFInar su piano, poniéndole cuerdas nuevas, gratis, siendo pocas las ratas. Reparaciones grandes baratísimas. Oiga tocar al afinador lindas piezas. Telf. I-3186.

AFINE SU PINAO POR $2.00, CON toda garantía y seguridad. Manuel Domínguez afinador-mecánico, graduado en la Escuela «Danguard», de New York, Taller de Reparaciones. Dragones entre Prado y Zulueta. Teléfono M-3040.

61 DE ANIMALES

POR NO PODER ATENDERLA VENdo mi colección de gallinas Brahmas y Leghorn y dos gallos premiados. F-4373.

Vendo baratos, 50 POSTES 3x4 PARA cerca, caseta, 6x9 pies, gallinero transportable estilo «summer shelter» Avenida 12, entre 13 y 14, Ampliación de Almendares FO-2530.

SE VENDE TORO JERSEY LEGITImo dos años propio para cría. Una yegua raza árabe siete cuartas, 4 años, Bodega Corral Falso y 4 Esquina, Guanabacoa.

PAJARERIA EL CARDENAL SIEMpre la primera en ofrecer al público lo mejor. Leghorn Scheques, Minorcas negras, Wyandottes blancas, Faverol, Legorn blancas. Patos pekineses, huevos de las mismas razas Tenemos de todo cuanto abarca el giro avicultura, y los afamados alimentos MAGIC, para canarios, sinsontes, peces, etc. Alimentos para sus pollitos y aves adultas. Siempre escoja lo mejor La marca «Cardenal» no le produce diarrea; se garantiza. Zulueta 73 M-4319. Pedidos al interior.

SE VENDE UNA VACA HERSHEY, que da 15 litros, en Santa Rosa entre Gloria y General Núñez. Carbonería.

BOSTON TERRIERS, CACHORRItos de dos meses, machos y hembras. Se venden baratos. Para verlos, en San Nicolás 16, altos.

SE VENDEN: UNA PAJARERA, CON cuatro parejas de periquitos azules, en $5.50; otra, con tres parejas de amarillos, en 3 pesos; y dos peceras, con pescaditos. G número 68, Vedado. Telf F-3093.

PAJARERIA «EL CLARIN» — YA llegaron los famosos canarios Hamburgueses de las Montañas de Hartz y San Andrés Canto variado de divinas notas musicales y escala. Haga que la alegría llegue a su hogar oyendo estos divinos animalitos Grandes cargamentos de faisanes blancos por primera vez en Cuba, faisanes dorados ring neek y plateados y de Siberia. Preciosa variedad de pájaros de Australia, México, Brasil y del Africa. «EL CLARIN» es la única Pajarería en Cuba, la mejor surtida y la que más barato vende por importar directamente de todas partes del mundo. Por muy difícil que sea su pedido, hágalo a «EL CLARIN». «EL CLARIN». Vives 91 y en su Sucursal Amistad 78, casi esquina a San Rafael Teléfono M-2485

ALIMENTO MAGIC

Pajarería «El Cardenal» Canarios de canto selecto propios para la cría. Pájaro de todas clases, aves, huevos y pollitos de pura raza, perros y todas clases de animales domésticos. Utiles de avicultura, alimento «Magic» lo mejor para sinsontes y canarios criadores. Recuerde que nuestro alimentos son los mejores. Zulueta 73 teléfono M-4319.

¡URGENTE!

Necesito un toro fino Jersey de dos años y otro igual edad Holstein, también una yegua poony. Sólo acepto animales finos de raza. M-3638 y F-4958

VACAS Y NOVILLAS

Se venden, recentinas, Holstein y Jersey buenas lecheras y dos toros finos, garantizados. Telf. U-1129.

VENDO A PRECIO DE SITUACION: mulos, carros y arreos, de todas clases; caballos, mulos de monta y Pony, 4 potros sementales, 7 y media cuartas, bonito color; 40 mulos criollos, domados, de monta y carreros; carros cerrados, para lecheros; y un burro semental, criollo; una cesta de mimbre, con sus arreos, montura y una Pony. Domingo Jarro, Marina y Atarés, Jesús del Monte: X-2876.

62 OBJETOS VARIOS

GANGA. GANGA. SE VENDEN 18 pupitres en muy buen estado en $20.00. Pueden verse a cualquier tora en Carmen No. 8 entre San Lázaro y San Anastasio.

FRIGIDAIRES — RECONSTRUIDOS en fábrica como nuevos, radio auto móvil, contadoras National, bombas motores eléctricos, Cine Kodak, películas 16 M motor gasolina Vendo compro, cambio. Teléfono A-9192. Egido 18.

DENTISTA VENDO UNIDAD DENtal, a precio muy módico con accesorios Rittor, máquina, aire caliente y frío, ventilador, etc. Preguntar por Solares en Neptuno 161, Telf. U-3322.

PESAS Y BALANZAS. PARA COmercios, industrias, familiares, correos, clubs, ganado, caña, ingenios, laboratorios, hospitales, públicas Trasbordadores para caña de acero estructural con romana de peso neto aéreo. Venta y servicio organizado en todo el país. Teléfono A-7807 General Equipos, S. A. Habana y Chacón.

VIDRIERAS CONTADORAS. MOLINOS CAFE HOBART.

Mesas de Vitrolite, sillas banquetas, mármoles, exprimidores jugo, pasteleras, caja caudales, pesas, neveras rebanadora jamón, contadoras National, enseres comercio. Compro cambio y vendo.

VIDRIERAS DE USO

Todos tamaños y formas siempre en existencia, de oportunidad Reparamos, cambiamos y construímos. Cano, Habana 116½, entre Amargura y Teniente Rey.

VENTAS

62 OBJETOS VARIOS

EN GANGA: LIQUIDO TODO O POR lotes a detallistas y vendedores ambulantes, resto almacén de quincalla. Hay de todo, joyería y juguetes. Informes: Malecón 75, altos, entre Manrique y San Nicolás.

VIDRIERAS SE LIQUIDAN GRAN número de vidrieras mostradores varios estilos y tamaños. Vidrieras de calle, armatostes etc., a precios módicos. Lamparilla 48.

DINERO-HIPOTECA

63 SOLICITUD

TOMO $6 000-00 CON HIPOTECA AL 7 por 100 garantía: más de $30.000, en casas modernas en Nicanor del Campo y pago el 2 por 100 de O. Públicas I-6235.

64 OFERTAS

TENGO PARA HIPOTECAS $25 000 sobre fincas urbanas, rústicas, facilito cantidades para participaciones de propiedades. Vendo casa Habana $1 000 Teléfono A-8529 Lavielle, Aguiar 72

DOY DINERO CON RAPIDEZ Y REserva absoluta, sobre bóvedas panteones alquileres y automóviles. Teléfono X-1263

DINERO

Doy grandes y pequeñas cantidades en primera hipoteca desde el 7 por ciento en adelante, para La Habana y sus barrios. Compro y vendo casas, solares y créditos hipotecarios. Compro y vendo Bonos y Acciones.

Julio C. Granda

Obrapía 33. Telfs. M-5921 y FO-1668

DINERO HIPOTECAS COLOCO POR encargo clientes mil cuatrocientos pesos sobre urbana Habana barrios también pequeñas cantidades, vendo para rentar ciudadela Lawton 20 habitaciones con terreno para fabricar 20 más. $5.000. Vendo terreno Goicuría y Carmen vara $1 60. Informa Maximino teléfono I-3173.

DINERO

No pierda tiempo. Cuando necesite tomar dinero en hipoteca o pagarés, vea a M. Fernández, San Ignacio 50. Teléfono M-9272. De 2 a 5. Operación rápida y absoluta reserva.

65 BONOS Y VALORES

COMPRO BONOS Y ACCIONES DEL Banco Asturiano, Compañía Cubana de Electricidad, bonos Centro Gallego, también se pignoran, compro y vendo Bonos y Acciones de todas las Compañías cotizables y no cotizables en la Bolsa. Manuel Piñol, Obrapía No. 17.

66 GIROS Y LETRAS

CAJAS RESERVADAS

Las tenemos en nuestras bóvedas, construídas con todos los adelantos modernos y las alquilamos para guardar valores de los interesados. En esta oficina daremos todos los detalles que se deseen.

N. GELATS Y COMPAÑIA

106 Aguiar 108, esq. a Amargura.

PARA LAS DAMAS

67 PELUQUEROS

ROMAN PEREZ, EX-PELUQUERO de «El Encanto», va a domicilio. Permanentes sin corriente: $2.00; melenas: 30 cts. dos: 50 cts.; corte y ondulación al agua: 40 cts.; Marcel: 50 cts. Teléfono U-6002.

68 MASAJISTAS

MADAME ELSA BRUNNER, MASAjista, especialmente en el tratamiento para reducir el peso, reformar la línea para obtener la silueta moderna, fracturas, dislocaciones, reumatismos y masaje apropiado para cada afección Consultas: de 12 a 5 p. m. Teléfono U-1659. San Lázaro 318, bajos, entre Escobar y Gervasio. Habana

70 INTERES PARA LAS DAMAS

«CELESTINA», LA CASA DE LOS disfraces. Se alquilan desde 50 centavos: holandesas, gitanas, damas antiguas, árabes, charras. Vendemos gorras rojas, cascabeles, collares de gitanos San Rafael 41.

FUERA CANAS. OBTENGA UN HERmoso color: negro, castaño o rubio, usando la tintura «La Favorita» Teñido del cabello: 3.00. Estuche: $4 00. De venta en todas las farmacias. Depósito: Virtudes número 28.

COSTURERA DESEA CASA PARTIcular, para vestidos de señoars y niños; bordo a máquina. Hago también el trabajo en casa. Telf M-7153.

CORTE MODERNO NACIONAL
SISTEMA MENDEZ

Hágase experta profesora por el más moderno de los sstemas. Reconocido como el más rápido y práctico para la enseñanza de corte y costura, basado en las últimas modas de París. Su autora y directora señora Méndez ofrece y garantiza la enseñanza del mismo. Se vende en «El Encanto», «La Filosofía» y Academia Central, Neptuno 81, altos. Moldes a medida, de todas clases, se contar y se entalian vestidos. Estricta moralidad. M-6461.

MASAJES CIENTIFICOS PARA adelgazar. Embellezca su cutis haciendo desaparecer los granos, espinillas, manchas y arrugas de su piel Atienda su cabello tiñéndose con la Tintura Vegetal. Se tiñen las melenas a 50 centavos. M-2476, Villegas 40. Profesora J. Alonso.

SISTEMA MACHADO 1936

Academia Nacional de Corte. Sistema Machado, método 1936,. El más rápido y fácil de aprender. Estudiando este valioso método en su casa ustedes aprende en dos meses con título de profesora. Se venden métodos y se dan clases grttis por correspondencia. Pida informes a la inventora, señora Francisca Machado, San Lázaro 316, Habana.

VELLOS

Extirpación definitiva de los vellos de la cara, muslos, piernas, etc. Tratamiento garantizado. Sra. Alexander, calle Tercera número 381, entre Dos y Cuatro, Vedado.

PARA LAS DAMAS

70 INTERES PARA LAS DAMAS

SEÑORAS Y SEÑORITAS, EXISTE un medicamento exclusivamente para las mujeres. Se llama: «Gotas Metrol». Tomando las «Gotas Metrol», desaparecen los dolores y se regulariza el período menstrual Las «Gotas Metrol» son de efecto seguro en las suspensiones de 30 a 60 días. Pidan prospectos. Depósito: Farmacia del doctor Mata, San Lázaro 402. Habana. Teléfono U-6815

MODISTA
Rosalía Hernández

San Rafael 152-B., bajos esq. Oquendo: U-3127

Dobladillo de ojo, a 2 cts. vara Plisados de todos tamaños bordados, festones y ojetes en colores. Forramos botones. Hacemos vestidos de alta costura y económicos.

El éxito de esta casa se debe a la calidad de sus trabajos. Tenemos mensajero

BORDADOS A MAQUINA TODA CLAse de marcas y trabajos de máquina. Clases a domicilio. Módico precio. FO-2880.

ROSAS Y FLORES ARTIFICIALES

Enceradas o sin encerar, perfectamente imitadas, que parecen naturales, propias para regalos. Se reciben órdenes, en M. número 126, altos, entre Línea y Trece, Vedado. Telf. F-4065.

ENSEÑANZAS

75 PROFESORAS Y PROFESORES

'HAVANA BUSINESS ACADEML"

Eficiente y completo curso comercial en español e inglés Equipo moderno. Taquigrafías Gregg y Pitman. Especialidad en enseñanza del inglés High-School. Profesorado escogido. Línea 213, teléfono F-3043.

GARANTIZO USTED HABLARA INglés en breve, tomando clases individuales conmigo. Aseguro enseñanza gramática, rápida, perfecta. Especialidad conversación perfeccionamiento. Competente profesora americana. Galiano 93, altos.

INGLES PROFESOR AMERICANO con título de dos Universidades ex-Catdtrático Instituto Militar. Método rápido, práctico, moderno. Duncan Thomas, San Rafael 37, altos, departamento 24. M-2645.

PROFESORA DE PIANO Y SOLFEO moderno sistema rápido, piezas enseguida. También cursos oficiales. Títulos. Los precios no serás obstáculo deseando aprender. Villegas No. 58 altos, M-3575.

PROFESORA INGLESA TIENE ALgunas horas disponibles. Da clases o domicilio o colectivas. Llamen: F-4186.

ESTUDIOS POR CORREO

LA ACADEMIA «RABIÑA»

Tiene organizado, desde hace más de 4 años, clases por correspondencia. Usted puede estudiar desde su casa: teneduría de libros, inglés, cálculos mercantiles, aritmética, ortografía, procurador, auditoría, álgebra, geometría, trigonometría, física, química, dibujo. Ingreso en las Escuelas Militares, de Pedagogía, Ingeniería y Veterinaria. Exámenes por correo, expidiendo título. **Academia «Rabiña», Neptuno números 78 y 80, altos, esquina a Manrique: A-9222.**

PROFESOR DE TAQUIGRAFIA Gregg en inglés y español llegado de los E. U. con nuevos sistemas de enseñanza ofrece sus servicios a domicilio. Sr. Figueras, Prado 99, Departamento 7, teléfono M-8052.

LUISA LE GALLOUDEC PROFEsora del idioma francés. Da clases a domicilio. A-8552. Apartamento número 29

INGLES, TAQUIGRAFIA, (INGLESA y española), Teneduría, Cálculos Mercantiles Aritmética, Algebra, Caligrafía, Mecanografía y Ortografía. $6 00 mensuales, a domicilio, por el profesor F. Heltzman, Monte 103, altos. M-9247.

ESTUDIO LUCILLE, ENSEÑA BAIles achobáticos: taps, blue, son y rumba. Cultura física Stetching Limebring. Malecón 339. Telf U-2238.

PROFESORA INGLESA (LONDRES) da clases a domicilio y en su casa. Edificio Zéndegui. Galiano y Concordia. Piso 1, apartamento 3

COLEGIO "RABIÑA"

La academia «Rabiña» ha organizado clases de Primera Enseñanza, contando con un buen profesorado y siguiendo los métodos pedagógicos más modernos. Cuotas moderadas. Tiene ómnibus, **Neptuno número 78, altos, esquina a Manrique. Telfs. M-7849 y A-9222.**

ACADEMIA "BRAVO"

NUEVOS CURSILLOS DE BACHILLERATO

Especialidad: Bachillerato Comercio, Taquigrafía, Mecanografía, Idiomas, Ortografía y Correspondencia. Ingreso: Escuelas Ingenieros, Veterinaria, Comercio, Normales Cadetes y Aviación. Clases por ex Catedráticos del Instituto de Primera Enseñanza, por doctores en Pedagogía y maestros normalistas. Cuotas: Bachillerato: $5.00 y $6.00. Aviación y Cadetes: $5.00. Servicio de ómnibus a domicilio. Pupilos, medio pupilos y externos. Neptuno 198 y 199, (dos edificios): U-2627.

PROFESORA FRANCESA GRADUAda Academia de París, da clases de francés a domicilio y en su Academia. Teléfono F-2658.

PROFESOR DE BAILES

Precios módicos. Enseñanza rápida: Son, Fox, Tango, Blues, etc., etc. Doy clases a domicilio. Ismael Servelló, Cárdenas número 3, segundo piso.

"SAN ELOY"

Colegio y Academia. Fundado en 1907. Primera y Segunda Enseñanza, Preparatoria, Bachillerato, Comercio, Idiomas, Cultura Física, Cursos preparatorios especiales. Admitimos pupilos, medio pupilos y externos. Quinta Menocal, Samá 81, Marianao. Telf. FO-7462. Pida prospectos.

ENSEÑANZAS

75 PROFESORAS Y PROFESORES

BAILES ULTRAMODERNOS Y CONGA

De salón y taps, enseñado por Maurice y Srta. Santander, profesores de New York, habiendo actuado en Cuba: hoteles Nacional, Presidente, Sevilla y Sans Souci. Tango parisién, rumba, son, fox, pasodoble y bailes teatrales. Enseñanza rápida y privada, a damas y caballeros. Lealtad 153, altos, entre Reina y Salud.

PIANO, SOLFEO, VIOLIN: $3.00. Profesora expertísima, sistema rápido y fácil. Piezas al mes. exámenes trimestrales. Especialidad en alumnos haraganes. Informes: lunes y jueves, San Rafael 73, altos. Telf. FO-3397.

77 ACADEMIAS

GUITARRA: PIANO PLAN DE LINdas piezas graduadas, clásicas y populares. También acompañamientos. Jesús María esquina Habana, enfrente 50 Estudio «Arteche».

ACADEMIA "GREGG"

Taquigrafía, Mecanografía Inglés, Comercio. Clases por correspondencia. Representación de colegios americanos al alcance de todas las fortunas. Precios razonables. Profesores: Richardson, Salmon y Cifre. Manzana de Gómez 514. Telf. A-9798.

ACADEMIA "RABIÑA"

EL NUEVO CURSILLO COMIENZA EL DIA 25 DE ENERO BACHILLERATO

Clases individuales: Inglés, Francés, Alemán, Taquigrafía «Pitman» y «Gregg», Mecanografía, Ortografía, Teneduría de Libros, Correspondencia **Comercial y Aritmética** . **TAMBIEN** CLASES POR CORRESPONDENCIA. Ingreso E. de Ingenieros, Arquitectos **y Veterinaria Curso de Procurador Pida prospectos: Neptuno número 80, altos, esquina a Manrique. Teléfonos: M-7849 y A-9222.**

ACADEMIA "BRAVO"

NUEVOS CURSILLOS DE BACHILLERATO

Especialidad: Bachillerato, Comercio, Taquigrafía, Mecanografía, Idiomas, Ortografía y Correspondencia. Ingreso: Escuelas Ingenieros, Veterinaria, Comercio, Normales, Cadetes y Aviación. Clases por ex Catedráticos del Instituto de Primera Enseñanza, por doctores en Pedagogía y maestros normalistas, Cuotas: Bachillerato: $5.00 y $6.00. Aviación y Cadetes: $5.00. Servicio de ómnibus a domicilio. Pupilos, medios pupilos y externos. Neptuno 198 y 199, (dos edificios): U-2627.

COLEGIO-ACADEMIA
«SANTA TERESA»

Profesoras graduadas. Preparación moral y pedagógica: Taquigrafía, Mecanografía, Ortografía, Teneduría de Libros. Inglés, Francés, Alemán, Correspondencia Comercial, Aritmética, Cálculos Mercantiles, Primera y Segunda Enseñanza. Ingreso Escuelas Ingenieros, Normal, Kindergarten, Corte y Costura, Labores, Dibujo y Piano. **San Rafael número 71, entre Campanario y Lealtad: A-6874.**

ACADEMIA DE CORTE Y COSTURA, sistema «Científico Moderno». Si usted piensa cursar este arte, aprenda donde garanticen su aprendizaje. Clases a domicilio. Precios económicos. Campanario 230, altos: Telf. M-7541.

INTERES GENERAL

ENVIE 20 SELLOS ROJOS CORREO Y enviamos la única medicina y forma para quitar la doble barba, tanto hombre como mujer a Mrs. Faraldo Estrada Palma 69, Víbora.

SI ES USTED

abogado, banquero, comerciante o industrial, suscríbase a la revista «La Justicia», única en su género. Publicamos jurisprudencia de la Suprema Corte de Justicia, sobre asuntos civiles, industriales, petroleros y penales, leyes y decretos. Suscripción anual: $4.00 moneda americana. Pago adelantado Apartado postal 2486. México, Distrito Federal.

COMERCIANTES PARA SUS LICENcias, impuestos, multas y recursos acuda a nuestras oficinas que serán atendidos sin demora. Consultoría Central: Director, Dr. E. Lamar, Manzana de Gómez 251 M-7499

¡SORDOS! APARATO INVISIBLE Y eficaz, tres dóllars, el par, con instrucciones completas. Pida informes: Partida Publishing Company, Apartado 843, México DF.

PULIMENTO PARA MUEBLES

CRUZ VERDE

NO DEJA GRASA NO SE ASIENTA

SORDOS

Véanos y con poco dinero adquirira un aparato que le permitirá oír. Venga a probarlos y se encantará. Dejando su importe, se lo damos a prueba. San Rafael 138, joyería, entre Belascoaín y Gervasio.

CARBALLAL HERMANOS
U-5744

HERNIADOS

¿Ha visto la faja Universal para hernias? Véala. Además de ser la que achica y vence todas las hernias, es cómoda y segura. López. ortopédico, Neptuno 147, Habana. Ordenes por Correo.

INTERES GENERAL

"EL CASTILLO DE FARNES"

Los productos españoles de la clase más selecta que se puede recibir hoy en Cuba, los tenemos nosotros. Si gusta de comer fabada exquisita, visítenos. Recuerde que nuestro restaurant es el preferido de quienes saben comer bien. Estamos a sus órdenes, en Monserrate y Obrapía. Telf. M-4225.

ALQUILERES

79 HOTELES

HOTEL «MIDIALET» MATRIMONIO desde $35.00. Espléndida comida, habitaciones con balcón a la calle e interiores. Una preciosa de esquina $50.00. Magníficos muebles, Villegas 58 (altos).

HOTEL COLONIAL

San Miguel 62 casi esquina a Galiano Residencia para familias Apartamentos y habitaciones, baño privado, elevador día y noche. Restaurant en el octavo piso Cocina criolla y española, con carta. Moralidad. A-6958.

ANTIGUO HOTEL LUZ

Oficios 35, Esta acreditada casa cuenta con grandes y cómodos apartamentos y habitaciones, todos con balcón a la calle, Buena comida, criolla y española, agua caliente, fresco comedor, teléfono, ascensor y un salón de recreo no igualado. Abierto día y noche. Precios económicos.

CAMPOAMOR — COMPOSTELA 106. Apartamentos de una y dos habitaciones, con baño privado. Agua caliente, con o sin muebles, comidas inmejorables. Moral y seriedad. A-7401.

HOTEL "MIRAMAR"

¿Desea vivir bien y comer como en su propia casa? Separe su habitación y disfrute los paseos de Carnaval. Baños privados. Precios módicos. Malecón 1, esquina a Prado, A-9286.

HOTEL "PRADO"
PRADO Y VIRTUDES

Habitaciones con balcón a la calle Viajeros: $1.25, pensión completa, diario. Habitaciones para familias estables, por meses, desde $35.00 a $50 para 2 personas Estricta moralidad. M-7660. F. Mariño

HOTEL BIARRITZ RESIDENCIAL

Prado 99, frente al Capitolio. Para matrimonios sin niños, exclusivamente. Acabamos inaugurar el nuevo roof garden y su moderna cocina. Hermosas y ventiladas habitaciones, baño privado y closets. Ascensor día y noche. Comida a la carta. Confort y limpieza. Estricta moralidad.

Hotel "Tullerías"

Con motivo de haberse hecho cargo del restaurant «Las Tullerías», los propietarios del hotel, señores Piñón y Rodríguez, ofrecen un esmerado servicio sumamente económico, contando con personal competente, capaz de complacer a personas del más exquisito y elevado gusto. No deje de visitarlo, Monserrate 91, entre Lamparilla y Obrapía.

Hotel Roosevelt

AMISTAD Y SAN MIGUEL

$55.00 Matrimonios con tres excelentes comidas. mensuales.

Apartamentos para familias. Todos con baño privado. Elevadores día y noche.

HOTEL "ANDINO"

San Lázaro 496, esq. a M. Telf. U-2553

Unico en su clase. Moderno, céntrico, amplio, fresco, saludable, frente Universidad. Conviene para los que necesiten vivir cerca de los hospitales Calixto García o Mercedes. Habitaciones con baño privado, balcón, hermosa vista. Con tres excelentes comidas: 45 pesos, matrimonios. Una persona, desde 28 pesos. Clientela escogida. Pensión completa para huéspedes del interior. Precios sin competencia. Esmerado servicio en mesas separadas.

HOTEL "IDEAL ROOM"

PRADO 93 B, (POR PASAJE)

¿Desea vivir en casa tranquila mejor que en su propia casa? Visite esta gran casa, aunque sea por curiosidad. Por dentro la mejor. Precios para matrimonios, con comida y toda asistensia desde $35.00 a $40.00. Hay apartamentos de dos habitaciones con balcón y baño a Prado. Exígense referencias de moralidad y pago.

HOTEL VEDADO

Calle 19, esq. a M. Vedado

Residencia exceleste, que reúne excepcionales condiciones, para vivir con toda comodidad. Frecuente y fácil comunicación con la ciudad y repartos. Esmerado servicio. Comida criolla, española y americana. Telf. F-6631

THE SAVOY

F Y 15.—VEDADO TELEFONO F-6616

Situado en un lugar alto del Vedado. Con fácil y frecuente comunicación, con la Ciudad y Repartos. Rodeado de jardines, con 600 metros de hermosos portales. Las habitaciones tienen ventilación directa, teléfono, baño privado, con agua fría y caliente. Precios moderados. incluyendo tres excelentes comidas. El servicio en mesas separadas, para cada familia.

ALQUILERES

79 HOTELES

HOTEL NEW YORK
DRAGONES 16

Al lado Cuban Telephone 100 habitaciones, baños privados, agua caliente y elevador. El más propio para familias del interior. Máximo en comodidades pr mínimo precio. Abono diario y por mes, grandes rebajas. Los mismos dueños del hotel «Boston».

HOTEL
SAN CARLOS
EGIDO Y MONTE
PRECIOS ECONOMICOS

Por mes, quincena, semana, con y sin comida. Habitaciones frescas. Apartamentos familiares. Buena comida. Preferido por los viajeros del interior por hallarse en el centro comercial. Próximo a Muralla y Bernaza.

HOTEL "REGIS"

Residencia familiar, Prado esquina a Colón: M-3683. Estricta moralidad. Situada en lo más céntrico de la capital. Habitaciones y apartamentos con baño privado, agua fría y caliente y vista a la calle. Cocina de primer orden y servicio esmerado. Precios razonables.

HOTEL "VANDERBILT"

Lo más alto, saludable y económico, Neptuno 309, esquina a Mazón. Habitaciones de esquina, con baño privado, propias para quien convenga vivir cerca de la Universidad o de los hospitales Calixto García y Mercedes.

80 CASAS DE HUESPEDES

SANTA RITA, CASA PARA FAMIlia, restaurante, espléndida habitación, excelente comida, abonados al comedor, agua caliente. Extricta moralidad. Se exigen referencias. O-Reilly 52, por Habana

CASA DE HUESPEDES REINA 59, tos, Habitaciones frescas, grandes con lavabo y agua fría y caliente. Comida buena y abundante. Precios convencionales hay teléfono

CASA DE HUESPEDES «LA ISLA», Monte 53, por Factoría, exclusivamente para personas de moralidad. Habitaciones con balcón a la calle, edificio moderno, espléndidos baños. Precios reducidos.

CASA DE HUESPEDES, TODO ORden Departamentos todo lo necesario; agua caliente; vista calle. Comidas a domicilio. Telf. A-7586. Calle O-Reilly número 5.

HABANA, 110, ALTOS, ENTRE Lamparilla y Obrapía. Casa de Huéspedes, Vea las mejores habitaciones con vista a la calle, buen trato, comida inmejorable, moralidad, agua caliente. Precios reducidos.

GALIANO NUMERO 84, ALTOS DEL café «La Isla». Alquilo apartamento de dos habitaciones, con baño y balcón a la calle. Espléndida comida, Estricta moralidad.

GALIANO 111, ALTOS, ENTRE SAN José y Barcelona, habitación propia una persona, comida exquisita. Precio módico. Moralidad absoluta

CASA DE HUESPEDES :REINA 20. Habitaciones con balcón a la calle, con todo servicio. También un departamento con dos grandes habitaciones con todo servicio, con vista a Reina. Agua caliente. Comida inmejorable. Telf. M-6287. La dueña en el segundo piso.

DEPARTAMENTOS Y HABITACIOnes con todo servicio, balcón a la calle. agua fría y caliente, comida excelente, moralidad abosluta. Una persona, $18.00 M-1236. Nepituno 31, altos, entre Industria y Amistad.

81 CASAS DE COMIDAS

SERVIMOS CANTINAS A DOMICIlio. Una persona: 40 centavos; dos: 60 centavos. Artículos de primera. Admitimos abonados al comedor, bar «El Polo», Reina y Angeles. Hablen con el cocinero.

PRADO 111, ENTRE TENIENTE REY y Dragones. Cantinas especiales para personas que estén bajo plan médico o que no les guste la comida rutinaria de cantina. Sazón esmeradísima. Se admiten abonados al comedor, a precios muy económicos. Pida informes: Telf. A-7905 y se convencerá.

82 APARTAMENTOS

J ESQUINA 21, VEDADO. APARTAmento moderno, fresquísimo, con gran vista. Sala, comedor, dos cuartos, lujoso baño completo intercalado, cuartico para baúles etc., Véalo. Informa Encargado.

ALQUILO APARTAMENTO PROPIO para profesionales con todas comodidades. Animas 110, bajos. Baño intercalado, casa familia, moralidad. Habitación amueblada. Baño intercalado.

SE ALQUILAN EN COMPOSTELA número 75, entre Teniente Rey y Amargura, espacioso y frescos apartamentos y habitaciones acabadas de pintar. Llaves e informes en la misma, Propietario: Francisco Torres, Edificio «Pedroso». Aguiar Núm. 65.

EDIFICIO OQUENDO. — NUEVO

monolítico, lujoso, oportunidad invertir veinte mil pesos, produce 10 por ciento libre de gastos, no intermediario, su dueño F-6922.

ALQUILO APARTAMENTOS MODERnos, con agua fría y caliente, compuestos de: sala, dos cuartos, baño moderno intercalado, cocina gas, casa seria. Monte No. 260 frente al Mercado, Elificio Calzadilla.

EN PRADO 83, CASI ESQUINA A Animas, se alquilan apartamentos con balcón a Prado, y habitaciones, con todo servicio. Se sirven cantinas. Se admiten abonados al comedor. Telf. A-8714.

UN APARTAMENTO CON VISTA A la calle, luz, agua caliente y fría y una habitación, se alquilan en el moderno edificio de San Rafael 37, a media cuadra de Galiano.

83 DEPARTAMENTOS

SE ALQUILA UN HERMOSO APARtamento con 2 balcones a la calle en Sol Nro. 76 entre Compostela y Aguacate.

EDIFICIO PRIETO, MURALLA 98, se alquilan buenos departamentos, para oficinas, punto comercial Muralla 98 entre Cristo y Bernaza.

ALQUILERES

83 DEPARTAMENTOS

AVENIDA DE LAS MISIONES, MONserrate 7, altos, departamentos de 2 piezas, vista calle, lavabo agua corriente. Habitaciones interiores para matrimonios o familias morales sin niños.

DEPARTAMENTO ALQUILO LEALtad No 52 bajos independientes completamente y servicios completos, entrada por Virtudes. Gana $25.00 Informes en la misma

ALQUILO HERMOSO DEPARTAMENto independiente, en la azotea, con baño anexo, luz y teléfono. También dos habitaciones con vista calle, a persona sola. Villegas 9, altos, media cuadra de Palacio.

EMPEDRADO NUMERO 3, ESQUINA a Mercaderes. Alquilo esquina, bajos, compuesta de tres departamentos, propia para oficina de comisionista o establecimiento Informan la misma.

SE ALQUILA EN LA PARTE COmercial, San Pedro y Obrapía, con vista al mar, tres grandes departamentos, para oficinas o vivienda. Baratillo No 7 entrada por Obrapía.

SAN IGNACIO 48, DEPARTAMENTO alto, a la calle, independiente y cómodo. También habitaciones independientes, con luz. Para informes, vea a la encargada.

ALQUILO EN CASA FAMILIA HERmoso departamento azotea, agua caliente, teléfono. También dos habitaciones, vista calle, a persona sola. Verlos una a cinco Villegas 9, (altos) Media cuadra Palacio

84 HABITACIONES

EN OFICIOS 8 SE ALQUILAN HAbitaciones ventiladas. personas de moralidad.

SE ALQUILAN HERMOSAS HABITAciones con balcón y sin él y un departamento con balcón, agua caliente y asistencia. Lagunas 34, altos, entre Manrique y Campanario

EN CASA DE FAMILIA SE ALQUIla una habitación a señora sola o matrimonio sin niños. Peñalver 49

EN CASA DE FAMILIA HONORAble se alquila una habitación con balcón a la calle y todo servicio. Neptuno 45 primer piso.

POLICIAS, COMERCIO, HABITAciones con y sin muebles, buena comida barato. San Rafael entre Belascoaín y Lucena, 2o. piso (altos casa hules Du-Pont) entrada lado barbería.

SE ALQUILAN DOS HABITACIOnes juntas o separadas a matrimonio sin niños, Sna Nicolás 189 primer piso.

PRADO 16, ALTOS, ALQUILO HAbitación amueblada balcón al Prado. Para caballero de gusto Excelente comida si se desea Tranquilidad y confort. Véala.

AGUACATE 88, 2o. PISO SE ALQUIla una habitación amueblada, con agua fría y caliente a hombre solo, casa familia honorable.

FAMILIA MORALIDAD, GLORIA 48 altos, entre Suárez y Revillagigedo, alquila a personas mayores morales dos habitaciones juntas o separadas. Unico inquilino. Se exigen referencias.

AMISTAD 130, ESQUINA A DRAGOnes, antiguo hotel «Perla de Cuba», se alquilan hermosas habitaciones, con baño privado, vista a la calle, propias para matrimonios sin hijos Casa de orden.

SE ALQUILA UNA HABITACION con agua caliente y demás servicios. Casa de moralidad y respeto. Reina número 126, altos.

SE ALQUILA BONITA HABITAción con muebles o sin ellos, balcón calle, en casa familia a personas de moralidad. Referencias. Progreso 16, primer piso esquina Aguacate.

FRESQUISIMA HABITACION, ESpléndido baño privado balcón a la calle, muy buena comida con toda asistencia, hay teléfonos. Matrimonio $45.00. Belascoaín 64, esquina a Salud, altos botica.

MURALLA 55, ALTOS, ENTRE HAbana y Compostela. Alquilo una espléndida habitación con lavabo, hay balcón a la calle, baño agua caliente, luz, teléfono. Casa de moralidad.

ESPACIOSA HABITACION VISTA calle anexa baño alquílase toda asistencia matrimonio Buena comida trato familiar. En la misma un garage. Calle K No. 9 esquina 11 primer piso teléfono F-6481

SE ALQUILA AMPLIA Y VENTILAda habitación para hombres solos, se exigen referencias. Animas 174 bajos.

EN LO MEJOR DEL VEDADO, EN casa de familia Se alquilan 2 habitaciones con lavabo, juntas o separadas, con toda asistencia Calle K, 195, entre 19 y 21.

ALQUILO, CALLE HABANA ESQUIna a Muralla, cuarto grande vista a la calle, teléfono, agua fría y caliente. Informan: teléfono M-1185. De 9 a 3.

CORRALES NUM. 2-AA

entre Zulueta y Egido, se alquila habitación vista a la calle, casa de moralidad, abundante agua.

ALQUILO, PARA OFICINA, HOMbres solos o matrimonio, sala espaciosa, piso mármol, cuarto contiguo y zaguán. No hay cocina. Unico inquilino. Moralidad. Aguiar 40, bajos entre Cuarteles y Peña Pobre.

EN RESIDENCIA ALQUILO HABItaciones baño privado y garage con o sin comidas .Calle 12 No. 16 entre 3a y 4a Ave. Ampliación Almendares

ALQUILO HERMOSAS Y FRESCAS habitaciones todo con balcón a la calle con comida o sin ella si la desean. Galiano 14 esquina a Lagunas.

EN CASA PARTICULAR SITUADA a dos cuadras del Parque Central, se alquila habitación anexa al baño con toda asistencia a matrimonio con referencias Informes Telf. F-5453.

LINEA 28, BAJO NUEVA ADMINIStración, habitaciones todas con baño privado, comida excelente, precios razonables 84

SE ALQUILA UNA HABITACION, sin muebles con toda asistencia en casa moderna de corta familia, en San Rafael, de Galiano a Belascoaín a matrimonio sin familia, se dan y exigen referencias. Telf. A-7378.

SE ALQUILAN HABITACIONES A hombres solos con todo lo necesario Baratas. O-Reilly número 5.

SE ALQUILA UNA HABITACION, con lavabo, en casa de familia. Calle Aguila número 115, frente a «Fin de Siglo».

ALQUILERES

84 HABITACIONES

SE ALQUILA EN CASA PARTICUlar un apartamento de 2 habitaciones, a matrimonio solo o personas mayores, que no cocinen. No niños, con derecho al baño, balcón y sala. Virtudes 86, altos, casi esquina a Campanario.

MATRIMONIO ALQUILA HABITAción o departamento, completamente independiente. Casa moderna, único inquilino. Se cambian referencias, Belascoaín 25-A., entre Reina y Estrella.

EN CASA DE FAMILIA, SE ALQUIlan dos habitaciones con su servicio privado, a hombres solos o matrimonios sin niños, único inquilino. Se dan y piden referencias. Almendares número 16, Ensanche de La Habana.

VEDADO EN .CASA DE ESQUINA familia honorable cede a personas distinguidas una hermosa habitación con salida al portal, baño anexo, toda asistencia. 13 No. 79 esquina a 10.

FRESQUISIMA HABITACION, ESpléndido baño privado, balcón a la calle, muy buena comida con toda asistencia, hay teléfonos. Matrimonio $45.00. Belascoaín 64, esquina a Salud, altos botica

SE ALQUILA UNA ESPLENDIDA habitación con balcón para la calle a matrimonio sin niños o a hombres solos. Neptuno 45 segundo piso. Entre Aguila y Amistad

COMPOSTELA 98 SI QUIERE VIvir decente y económico en casa particular, visítenos y se convencerá Agua caliente, buena comida y teléfono.

FAMILIA MORALIDAD, GLORIA 48, altos, entre Suárez y Revillagigedo, alquila a personas mayores morales 2 habitaciones juntas o separadas Unicos inquilinos. Se exigen referencias.

EN LO MEJOR DEL VEDADO, SE alquila una hermosa habitación en línea No. 215 entre G y H.

ALQUILO DOS CUARTOS INDEPENdientes, azotea, a dos señoras solas o para personas que trabajen, con mucha claridad, tiene agua dentro, luz, Consulado 104 esquina Trocadero.

SE ALQUILA UNA ESPLENDIDA habitación, con balcón a la calle, Belascoaín 74, esquina a Jesús Peregrino, segundo piso, a señora, señorita o caballero solo de estricta moralidad. Telf. U-5824.

VEDADO: CALZADA 76, ENTRE D. y E.. En casa muy tranquila se alquila una hermosa y fresca habitación. Se prefiere hombre solo o matrimonio sin niños.

EXCELENTE CASA PARA FAMIlia. Confort y moralidad. Habitaciones al Malecón, agua abundante. Alimentación superior. Exigimos referencias. Propietario Horrutiner, Malecón 75 entre Manrique y San Nicolás Teléfono M-7379.

ALQUILO ESPLENDIDA HABITAción céntrica, fresquísima, ambiente tranquilo y moralidad a toda prueba, solamente a hombre solo, quien aprecie un domicilio sano. Informes: Monte 23.

FRESQUISIMA HABITACION, CON baño privado, balcón a la calle, muy buena comida, con toda asistencia, matrimonio $45.00, hay teléfono. Belascoaín 64 esquina Salud, altos botica.

ALQUILO DOS HABITACIONES AMplias, frescas, toda asistencia, agua caliente, exquisita comida, teléfono. Matrimonios o dos compañeros, una habitación, si desean. Precis moderados. O-Reilly 86, altos.

GENIOS 18, ALTOS, ENTRE PRADO y Morro, se alquila hermosa habitación anexa al baño, clara y ventilada y otra con lavabo y muy amplia, con derecho balcón, teléfono.

SE ALQUILA UNA HABITACION, en la azotea, en Lealtad 122, altos; y otra, en Escobar 117, altos, con balcón a la calle y lavabo, con toda asistencia. Casa de familia: A-8124.

A UNA CUADRA PARQUE CENtral casa de familia alquilo una habitación a hombre solo Progreso 17, 2o. piso.

EDIFICIO "CUBA", SEIS PISOS,

Empedrado número 42. Se alquilan amplias y ventiladas habitaciones, muy baratas. Elevador, lavabo, luz toda la noche. Orden y moralidad. Telf. M-5113.

DOS BUENAS HABITACIONES, SE alquilan baratas, en Galiano 68, altos de «La Opera», entre Neptuno y San Miguel.

85 NAVES Y LOCALES

SE ALQUILA EN $15 UN LOCAL PAra carnicería Primelles y Santa Teresa, Cerro.

CARNICERIA SE ALQUILA EN CErro No. 771 por Peñón con todos sus enseres alquiler $15.00 en la Bodega informan.

$42
MAGNIFICO

local en el mejor sitio de la Habana, propio para oficina o comercio. O-Reilly número 29 esquina a Habana. Informes: Genios esquina a Morro. Telf. M-6747.

SE ALQUILA UNA NAVE CON 833 varas de superficie y vivienda, situada calle Montoro, próximo a Carlos Tercero y Ayestarán, Ensanche Habana. Llaves e informes: Chacón 23, altos. M-8182 y F0-2188.

NAVE DE UNA PLANTA, $50.00, CON azotea, 500 metros de capacidad, a media cuadra muelles de Tallapiedra, Revillagigedo 120, frente a San Ambrosio. Librería Albela. U-5783.

ALQUILO PARTE LOCAL, AGUILA entre San Rafael y San José.

SE ALQUILA UN LOCAL PROPIO para carnicería, informan 10 de Octubre 464.

ALQUILASE BUEN LOCAL PLANta baja, preparado para oficina o comercio. O-Reilly 5, entre San Ignacio y Cuba.

SE ALQUILAN MAGNIFICOS LOCAles en Revillagigedo números 121 y 123. Precios reducidos. Más informes: The Trust Co. Of Cuba Obispo número 53. M-6917.

FOLLETIN 34

LOS DOS CAMINOS

RAFAEL PEREZ Y PEREZ

De venta en la librería Wilson, Obispo 52, Telé. M-3850.

humano elevado a lo divino, conmemoración de la tragedia del Gólgota— lo vivía paso tras paso, como lo vivieron las santas mujeres que siguieron a Cristo en su pasión.

Todo esto vió en un momento Rafael Torres-Arias. Y antes de que pudiese darse cuenta del impulso que le hizo despedirse de Augusto Marcel y de Paquito, y arremeter contra el bloque de la gente, hasta entrar en el palco de la Audiencia, se encontraba al lado de María Luisa Alvarez después de haber estrechado la diestra al magistrado.

Con mucha galanura y cortesía, el viejo caballero que atendía a María Luisa, empeñó en ceder su asiento al muchacho, al cual sin duda debió creer novio de la joven, aunque para creerlo no tenía en realidad ningún dato, como no fuese el tuteo... y la propia presencia del mozo en el palco de la magistratura. Sea como fuese, el señor se colocó más atrás dejando en buenas manos a la hija de su amigo, y Rafael Torres-Arias, correctamente ataviado con su terno de vestir de un azul marino casi negro con levísimas rayitas grises, se encontró en la delantera de la tribuna junto a María Luisa. Precisamente «muy» junto a ella, porque había mucha gente en el palco, y el escaso lugar no permitía dejar distancia entre los asientos. Pero en honor de la verdad sea dicho, esta circunstancia no le pesó nada a Rafael, como le supo a mieles el poderse dar el postinazo ante toda Sevilla de conversar íntimamente con aquella tontería de criatura. Era aún demasiado joven para no sentirse halagado por esta tan disculpable vanidad. Y quizá también un inconsciente deseo de darle dentera a Caminito, le hizo adoptar su clásico talante de galán de película.

El caso fué que sin darse cuenta una ni otro, su aspecto era el de dos enamorados embaídos y tan hundidos en sí mismos que apenas se preocupaban de la opinión de la gente.

—¡Qué sorpresa más de mi gusto, María Luisa!—había dicho Rafael por todo comentario, al ocupar el asiento que el viejo magistrado dejó vacante.

—¿No sabías que veníamos papá y yo a ver las cofradías?

—Supe que venías cuando ya estabas en Sevilla, me lo dijo tía Luz esta mañana, y por cierto que sentí muchísimo estar desde hace algunos días comprometido a almorzar con unos amigos, porque hubiera sido mi gusto estar contigo. Y que; ¿cómo te va resultando esto, niña?

—Indiscriptiblemente, Rafael. Estoy fuera de mí. ¿Tú te has dado cuenta de cómo esta esta plaza? Este gentío me produce el efecto de una paleta en la cual se hubiesen volcado los más brillantes colores. ¿Y perfumes? Toda nuestra primavera andaluza ha derramado aquí sus esencias. ¿No hueles a azahares, a arrayán, a capullos de rosa y a claveles dobles? ¡Qué lástima que yo no sea pintor! Te aseguro que si pintara la plaza de San Francisco con los ojos con que la veo en este momento, el cuadro sería para mí una primera medalla. Pero... ¿eso qué es? ¿Nazarenos? Mira que cosa más monísima de criatura con su túnica y su capirote y todo... ¡Si apenas puede andar! ¡Angelito!

—Te advierto que con seguridad le recibirían de Hermano en la Cofradía, inmediatamente después de bautizarle.

—¿S. P. Q. R.? ¿Me explicases eso, Rafael? ¿Que quieren decir esas letras que lleva ese estandarte del cuerpo de nazarenos?

—Eso quiere decir literalmente en latín: «Senatus populusque romanus»... El lema del Imperio de los Césares, bajo el águila de Roma.

—¡Qué paso de Virgen más estupendo! He visto catorce o quince; siempre el último me parece el mejor y luego viene otro que le deja tamañito.

—¿Oyes? Están cantándole a la Virgen una saeta... Escucha.

Y en el silencio repentino que enmudeció a la muchedumbre, resonó como una vibración más del dolor infinito que rezumaba la tragedia del Gólgota, esa sencilla expresión conmovedora de la fe y el entusiasmo populares:

> **En la caye e la Amargura**
> **Cristo a su Madre encontró.**
> **¡No se pudieron hablá**
> **de sentimiento y doló**
> **de sentimiento y doló!**

—¿Qué Virgen es ésa, Rafael?

—La de la Amargura de San Juan de la Palma, Aun cuando siempre sale el domingo, aplazó este año su salida para hoy, por causa de la lluvia.

—¿De quién es?

—De Luisa la Roldana.

—Es maravilllosa. Parece... sí; eso es, da la impresión de estar viva. Es una mujer que anda vacilante, como después de recibir un golpe que la ha dejado aturdida y deshecha y le ves el ansia de encontrar lo que busca, guiada por el estupendo San Juan, de Hita del Castillo. Todas las demás Vírgenes que he visto, me parecen... —vas a reírte quizá de mi apreciación.

—No...

—Demasiado jóvenes. No es posible que a sus años, y bajo el dolor, conservase la Virgen Santísima ese aspecto aniñado, ¿No te parece?

—Sí, también creo como tú, que de todas nuestras Dolorosas, esta de la Amargura es la más humana.

—¿Y no la ves cómo sufre, cómo se angustia, cómo está verdaderamente llena de amarguras? ¡Qué cosa más sublime, Rafael! ¿Otra saeta...?

> **Como ya no tenían ná que jacerle,**
> **lo escupen y lo abofetean;**
> **y lo coronan de espinas;**
> **y la sangre le chorrea**
> **por esa cara divina.**

—¿Qué cofradía es esta otra?

—¿A ver?... No sé, mientras no vea el paso. No, no te muevas, María Luisa... ¡Ah, sí! Es la de la Quinta Angustia.

María Luisa, al borde ya de la contención emotiva, se recogió en sí misma para mejor saborear la belleza y la verdad del paso de «Misterio» más hermoso de todo el Jueves Santo. En lo alto de la Cruz, desenclavado ya de ella por los «Varones», el Cristo parece que desciende en realidad entre el ondear de las toallas que agita el viento. Cuando el paso anda, el cuerpo del Señor se mueve, como en ansia de descansar entre los brazos de su Madre dolorida. San Juan y las Marías adelantan la sagrada sábana con gesto anhelante, mientras sobre los brazos de la Cruz se cimbran los Santos Varones como si estuvieran vivos, ocupados en la piadosa tarea de verificar el descendimiento de Cristo. Y al poner sus ojos en la Virgen angustiada, desesperada, trágica... ¡Madre llena de dolor!, la muchacha se compenetró tan por completo con esta tremenda amargura que, por unos momentos, Rafael que la miraba embobado la vió reflejar en su hermosa cara idéntica expresión de dolor y de angustia que crispaba las facciones de la Madre de Dios. Y un momento después, dos lágrimas sinceras e impulsivas, que hacían brotar la fe y la piedad de aquel corazón desbordante de ternura ante el espectáculo de un dolor de mujer y de madre comprendido por otra mujer, fueron a caer como dos gotas de rocío sobre la rosa que prendía la mantilla de María Luisa, sobre su pecho. No se abochornó de sus lágrimas ni trató de disculparlas achacándolas a exceso de debilidad, sino que volviéndose hacia aquel eterno poeta y empedernido romántico que era Rafael Torres-Arias, comentó sencillamente:

—Es que para mí, esto ni es una mascarada, ni un desfile de obras de arte... ¡es la Pasión del Señor vivida paso a paso con El y con la Virgen, como se vivió en el Gólgota hace diecinueve siglos! Yo no estoy aquí como en un teatro, sino como en una iglesia; yo quisiera estar de rodillas y besar el suelo por donde pasa esa Virgen dolorida de la Quinta Angustia...

¡Qué profunda y acendrada religiosidad se desprendía de las palabras, del acento, del gesto, de la actitud de María Luisa Alvarez! Entre cien hombres, acaso noventa y nueve hubiesen pasado de largo junto a ella sin comprender la inefable emoción religiosa que vibraba en su alma, vehemente y apasionada, penitente y mística; pero aquel «uno» entre ciento, que podía compenetrarse estrechamente con ella, aquel «uno» compresivo e inteligente que debía comulgar en sus mismas ideas y sentimientos, era precisamente Rafael Torres-Arias, místico, lírico y romántico también. Verdaderamente, ni buscado con un candil pudo encontrar la muchacha mejor compañero que él en esta tarde de memorables sensaciones tan hondas y tan intensas. Y allí estaba, en efecto, Rafael Torres-Arias, bebiendo con fruición las palabras de María Luisa y encantándose en la contemplación de sus bellísimas facciones que bajo el imperio de la emoción de angustia y de amargura que le producía la vista de la madre llena de Dolores, era ella misma como la escultura viviente y real de una nueva Dolorosa. Pero he aquí, que cuando más interesante se saciaba en la contemplación de esta hermosura que encendía en su alma las ansias más puras y más nobles que había en su «yo», vió que la expresión de María Luisa cambió de súbito para pasar en transición violenta e inexplicable, del dolor al terror y de la angustia a la repulsión.

Rafael siguió la dirección de la mirada de los magníficos ojos árabes y se encontró con la esmirriada persona de Carabanchel Bajo, encenegado en sus anhelos incofesables, cohibido sa baja y ruin, que instintivamente hirió a María Luisa como una ofensa. ¿Qué fué lo que ocurrió entonces

ALQUILERES

85 NAVES Y LOCALES

DESPUES DE 20 AÑOS DE TRABAJO y cansado, alquilo o cedo medio local en la calle más comercial de la Habana. Informes: Neptuno 132, óptica. También admito proposiciones para todo el local.

SE ALQUILA UNA VIDRIERA PROPIA para tabacos, cigarros y quincallería en Reina No 67 esquina a San Nicolás Fotografía Sainz.

SE ALQUILA LOCAL ESQUINA PREPARADO para establecimiento de cualquier giro, con sus correspondientes servicios. Quince pesos. Justicia 28 esquina Pérez, Luyanó Llave al lado.

SE ALQUILA GRAN LOCAL PARA carnicería está preparada. Informan en la bodega Milagros y Goss, Santos Suárez.

SE ALQUILA LA CARNICERIA DE Cerro 771 por Piñón en $15, en la bodega de Peñón informan.

SE ALQUILA UNA NAVE, ACABADA de fabricar, propia para industria. Tiene vivienda, Cerro 105.

LAMPARILLA 64, ENTRE VILLEGAS y Aguacate, se alquila barata espaciosa moderna y ventilada nave. Informan en los altos

BONITO LOCAL ESQUINA CON armatostes propio cualquier clase comercio, barriada obrera, cerquita La Tropical, alquiler reducido, edificio Campana, loma apeadero Ceiba tranvías Vedado Marianao.

ALQUILO LOCAL PARA COMERCIO bien preparao, precio económico Informan Milagros y Goss, Bodega.

GRAN LOCAL

San Lázaro 93, entre Aguila y Blanco Informan Consulado 52, altos.

87 HABANA

ESTEVEZ 7, UNA CUADRA MERcado y media de Monte, primer piso moderno, sala, dos habitaciones, salón comedor, baño intercalado, terraza interior, lavadero, abierto de 2 a 5.

SE ALQUILA EL PISO BAJO DE LA casa Cárdenas No. 7, las llaves en el principal; informan M-3741 Sr. Mallada, Reina 104.

ALQUILO UN PISO HERMOSISIMO con todas comodidades Aguiar Nros. 5 y 7 tercer piso entre Cuarteles y Peña Pobre. Con sala, comedor, tres cuartos servicios completos $25.00.

SE ALQUILA BARCELONA 8 ENtre Aguila y Amistad, planta alta, sala, recibidor, tres cuartos, comedor, cocina, baño y hall. Informan F-6072 y F-5872.

AGUACATE 88. SE ALQUILA EL primer piso compuesto de sala, recibidor, 4 cuartos, comedor, baño y servicio de criados. Informes en el 2o. piso.

FIGURAS NUMERO 76, ENTRE GLOria y Corrales, moderna, dos plantas, sala, recibidor, tres cuartos, baño intercalado, comedor, cocina y demás servicios, cada planta: $6,400 efectivo y reconocer hipoteca moratoriada de $4,600. Dueño: M-6031, de 11 a 12 y de 4 a 5.

HERMOSISIMOS ALTOS

Espléndida sala, comedor, cuatro amplísimas habitaciones, baño y cocina. Casa moderna; muy fresca. Agua abundante. Carmen 62, entre Gloria y Vives. Verse e informes: de 3 a 7.

SE ALQUILAN LOS ESPACIOSOS y ventilados altos y bajos de Consulado 78 entre Refugio y Colón acabadas de pintar. Informan teléfono F-3294.

SAN LAZARO 233, ENTRE GERVAsio y Belascoaín, alquílase bajos, sala, comedor, tres cuartos, cocina, baño, patio. Punto inmejorable. Informa dueño, altos.

GERVASIO 60 ENTRE CONCORDIA y Virtudes. Sala, recibidor, cinco cuartos con lavabo, comedor, baño completo, traspatio, cuarto servicio criados. Llave en la misma. Informan F-2248.

ALQUILO BAJOS MODERNOS, BRUzón Pozos Dulces, dos cuadras Carlos Tercero. Portal, sala, hall, 3 cuartos, baño completo, cocina, calentador. Informan en la misma. Precio: $27. Teléfono A-8553.

ALQUILO: CASA MODERNA LUCEna 9, entre Neptuno y San Miguel, (altos) sala, recibidor, 3 habitaciones baño completo intercalado, comedor fondo, cocina gas, calentador, servicio criados, cielo raso decorado, cuarto azotea con agua. Llaves de 1 a 4. Teléfono X-1994

SE ALQUILA 1er. PISO FINLAY 74, sala, recibidor 5 habitaciones. Telf. U-7675.

SE ALQUILA EL PRIMER PISO DE Oficios 58, compuesto de sala, saleta, cinco cuartos, comedor y servicios. Informes en los bajos. Telf M-2248.

SE ALQUILA, ANIMAS 128½, PRImer piso. Sala, recibidor, tres cuartos, baño intercalado, cuarto servicio criados. Llave a todas horas.

SE ALQUILA, DESAGUE 10, PRImer piso, con 4 habitaciones, sala, saleta, comedor y baño intercalado. Muy barato. Informan: Galiano 95. Telf. M-8873.

EN $34, MODERNOS BAJOS, 27 NUmero 7, entre Marina y Hospital, dos cuadras Parque Maceo. Sala, saleta, comedor, 3 cuartos, baño intercalado, cuarto y servicio criados. Llave e informes: número 2.

SE ALQUILAN

los altos de Manrique 79, esquina a San José, compuestos de sala, saleta, cuatro habitaciones, baño y cocina. La llave en la bodega Informa: José Rodríguez. Compostela 51. Telf. M-1804.

CASA DE UNA PLANTA, $40.00 SAN Lázaro 502 entre L y M, frente a la Universidad. Cinco cuartos, baño completo y demás comodidades. Informan: Librería Albela. U-5783.

ALQUILO LA SALA ESTRELLA 201 entre Subirana y Arbol Seco, acera de la brisa, muy ventilada. Precio: diez pesos.

SE ALQUILA AGUILA 307 ENTRE Misión y Esperanza, moderna sala, 3 cuartos, saleta, baño intercalado. Su dueña Escobar 10 altos, Precio $35 U-2885.

MODERNA ROMAY 3, BAJOS, UNA cuadra de Monte, sala, saleta, 3 habitaciones, y servicio llave en 5. A-8605.

ALQUILO LOS BAJOS DE ESTEVEZ 33 compuestos de sala, comedor, 3 amplias habitaciones, baño intercalado, cocina, patio. Informes Sr. Santel ro teléfono I-5285, llave en los altos

OQUENDO 75, LUJOSOS ALTOS, SAla, comedor, dos cuartos grandes, baño, cocina, veinticinco pesos. Apartamento lujoso, sala, cuarto, baño, cocina da a la calle F-6922.

ALQUILO LOS ALTOS ANIMAS 147 compuestos de gran sala, saleta, 4 cuartos, cocina, baño y servicios Llave en los bajos Informan Calle 11 No. 33 entre 6 y 8 Vedado F-5083.

VIRTUDES 143 D SALA, SALETA, 3 cuartos, baño, comedor cocina, un cuarto azotea, 50 pesos. Informan en Santa Emilia No. 114 entre Durege y Serrano.

ECONOMICAS

Casas de sala, saleta, comedor, dos y tres cuartos, baño intercalado, cocina, cuarto y servicio de criados, en los mejores lugares de la Ciudad:

Inquisidor núm. 11, esq a Sol	$ 30.00
Calle 11 153, entre J y K	43.00
Cuba 29, altos	40.00
Marina núm. 2	15.00
Marina núm. 2	30.00
Correa 5-D., altos	16.00

Departamentos de dos y tres habitaciones, baño y cocina:

Sta. Irene 88	17.00
Calle 22 núm. 24, entre 17 y 19	11.00
San Bernardino 93	7.00
Amistad núm. 68 (Astor)	14.00
Dragones núm. 12	10.00
Marina núm. 2, (Carreño)	10.00
San Ignacio núm. 25	6.00

Oficinas Genios esq. a Morro
Telf. M-6747

87 HABANA

HERMOSOS ALTOS: SALA, DOS HAbitaciones, comedor, cocina y servicio. Clara y fresca. Agua constantemente. Casa moderna, interior. Véala. F. Quiñones 42, (a dos cuadras Belascoaín).

CONSULADO 70, ALTOS

Esquina a Refugio, alquilo departamento sala, comedor, baño intercalado, dos habitaciones, cuarto servicio criados Limpieza y luz escaleras Llave e informes el encargado

REVILLAGIGEDO 1, ALQUILO HERmosa planta baja, sala, recibidor, tres cuartos, comedor, al fondo, servicio intercalado y cuarto y servicio criados, se está pintando, puede verse de 9 a 11 y de 2 a 4.

CALZADA Y AGUA DULCE PROXImo desocuparse gran casa propia el frente para comercio (acera del público) y resto para dos familias. También para Consultorio. Informes: X-2142

SAN LAZARO 330, ENTRE BELAScoaín y Gervasio, altos, sala, saleta, tres cuartos, baño intercalado, cocina y azotea Informan en los bajos.

ALQUILO: MARQUES GONZALEZ número 14, bajos, entre Zanja y Salud, moderno: sala, recibidor, dos habitaciones, comedor, baño completo, intercalado, cocina y patio Informes: Fernández. Belascoaín y San Rafael. Ferretería. U-5219.

ALQUILO: MARQUES GONZALEZ número 14, entre Zanja y Salud, primer piso, moderno: sala, recibidor, 2 habitaciones, baño intercalado moderno, comedor al fondo y cocina. No falta agua. Ferretería, Belascoaín y San Rafael. U-5371.

MALECON 19, ENTRE INDUSTRIA y Cárcel Se alquilan altos. Sala, saleta, comedor, 6 cuartos, baño, cocina. Llaves bajos. M-6665.

ALQUILO UNA CASA MODERNA, Franco, letra B, casi esquina Desagüe. Sala, saleta, comedor, tres cuartos, baño, patio, cocina. Llaves: Desagüe 55 casi esquina a Oquendo. Informan: U-1677.

SE ALQUILA PRIMER PISO ALTO Consulado 24, media cuadra Prado, brisa Sala, saleta, cuatro cuartos, comedor, cocina, baño, servicios criados. 55 pesos. Informan en la misma.

TENERIFE 96, BAJOS: $25.00, CON sala, 2 habitaciones, baño y cocina. Informes: Obispo 53, Telf. M-6917.

CASA MODERNA ESCOBAR ESQUIna Maloja, sala, saleta, 2 cuartos, baño cocina, primer piso, 30 pesos, más informes La Elegante, Galiano 64 teléfono M-9440.

SE ALQUILA INDIO 14, ALTOS, MOderna, fresca, sala, saleta, cuatro habitaciones, baño intercalado, comedor, cocina, cuatro habitaciones, baño intercalado, comedor, cocina, cuarto y servicio de criados Llave allí. Informan M-2603.

GANGA

Se alquilan las tres plantas de Obispo 72 entre Aguacate y Villegas, juntas o separadas, precio increíble Informan Radio Majestic en la misma

LEALTAD 67, POR VIDTUDES, PRImer piso. sala, saleta, comedor, cuatro cuartos, balcón a la calle, baño intercalado, cocina, lavadero, cuarto criados. Líneas ómnibus y tranvías, Fiador solvente o dos meses fondo

ESTEVEZ 7, UNA CUADRA MERCAdo y media de Monte, primer piso, moderno, sala, dos habitaciones, salón comedor, baño intercalado, terraza interior, lavadero abierto de 2 a 5

SE ALQUILA UNA CASA 2o. PISO, 4 cuartos 1 de criados muy espaciosa. Empedrado No. 64. La llave en el mismo de 10 a 12 y de 2 a 5

SE ALQUILA EN VAPOR No 38, EL piso de los altos izquierda reconstruido hace poco. Informes: Tejadillo 17 (altos) teléfono M-1112 la llave en los bajos.

CALZADA VIVES 148 ENTRE FIGUras y Carmen: sala, comedor, 4 cuartos, demás comodidades Llaves al lado. Informes: Armando Ruz: M-2943 Alquiler $30.00

SE ALQUILA SEGUNDO PISO: SAla, comedor, tres habitaciones, baño completo y servicio de criados, acera de la brisa. Carmen H., entre Campanario y Lealtad.

SE ALQUILA SAN JOSE 209, ALTOS entre Basarrate y Mazón. Sala, antesala, tres cuartos, baño intercalado, cocina, cuarto de criados $40.00. Informan, Notaría de Lamar. Manzana de Gómez 251. Teléf. M-7499; F-4145.

SAN LAZARO 200, PISO BAJO, DE sala, comedor, 3 cuartos, baño y cocina. También cómodos e independientes apartamentos y habitaciones en piso alto Para informes, vea al encargado.

SE ALQUILA SEGUNDO PISO MOderno Someruelos 2 y 4, una cuadra de Monte sala, recibidor, tres cuartos, comedor, baño intercalado. Precio: $34 informes F-4393.

CONFORTABLE RESIDENCIA CHAlet, para numerosa familia, altura Universidad. San Rafael 299, verse de 12 a 2 Telf. F-4736, Precio: $100.00.

SAN RAFAEL 163, ALTOS, ENTRE Marqués González y Oquendo: recibidor, sala, comedor, cuatro cuartos, baño y cocina. Renta: 34 pesos. Llaves en la bodega.

CONSULADO 7, CASI ESQUINA A Prado. Excelente sexto piso, con todo el confort moderno: recibidor, sala, comedor, tres cuartos con closet, hall, baño intercalado y servicio de criados. Elevador día y noche. Informes, el portero.

PEÑA POBRE 7, BAJOS, AMPLIA Y cómoda casa con sala, comedor, tres cuartos, baño, patio y cocina, cuarto y servicio de criados. Renta: 34 pesos. Llaves en la misma.

ALQUILO BAJOS INDEPENDIENtes: sala, cuarto y baño completo, modernos. Paula 26. Alquiler: $16.00. Dos meses en fondo o fiador. Informes: F-7166.

SE ALQUILA: MALECON NUMERO 29, derecha, esquina a Crespo, en 55 pesos, con sala, recibidor, comedor, cinco habitaciones, baño, cocina, cuarto y servicio de criados. The Trust Company of Cuba, Obispo 53: M-6917.

SE ALQUILA: VILLEGAS 41, BAjos, entre O-Reilly y Progreso: 45 pesos, con sala, comedor, 3 habitaciones, baño y cocina. The Trust Company of Cuba, Obispo 53: M-6917.

JOVELLAR 17, PRIMER PISO, CAsa nueva, de esquina, con sala y comedor unidos, 3 cuartos, cocina de gas y servicio de criada. Precio: 34 pesos. Informes: «La Casa Pérez, Neptuno 79. Telf. M-6224.

PICOTA 51, ALTOS, CASA MODERna: sala, recibidor, 3 cuartos, baño intercalado, gran comedor, cocina de gas, cuarto y servicio de criada. Informes: «La Casa Pérez», Neptuno 79. Telf. M-6224

EN $23 CADIZ 28, ALTOS, SALA, saleta, 2 cuartos, baño completo, informan teléfonos M-6623 y M-8507

ALQUILO LOS ALTOS DE GLORIA No 168 entre Figuras y Carmen, con dos cuartos, sala, y comedor y sus servicios. Informan Angeles No. 70, bajos

FRATERNIDAD 36 A, ALTOS (SANtiago), Frescos, modernos, espaciosos, acera sombra, sala, comedor, cuatro cuartos, baño intercalado, cocina, servicio de criados, azotea $33.

88 VEDADO

VEDADO $75.00 ALQUILA 27 No. 338 entre Paseo y A, sala, comedor, 3 grandísimas habitaciones, biblioteca, lujoso baño, pantry, despensa, cocina gas, carbón, garage, patio con lavaderos, cuarto servicios criados. Dos meses fondo. F-2670 una sola planta.

SE ALQUILA CHALET, JARDIN, portal, recibidor, sala, comedor 5 habitaciones closets 3 baños garage servicios E entre 27 y 29 No. 275 Vedado informan al lado.

VEDADO: C, 292, ENTRE 29 Y 31. Casa moderna, a la brisa. Tres grandes habitaciones, baño intercalado, calentador, cuarto servicio criados, lavadero, jardín, patio. $50.00.

88 VEDADO

SE ALQUILAN LOS MODERNOS BAjos 2 entre Línea y 11, Vedado, con cinco habitaciones y dos baños y garage. Llaves e informes en los altos. Teléfono F-3919.

SIN ESTRENAR ELEGANTE PLANta alta, con todas las comodidades modernas, calle 26 entre 19 y 21. Informan planta baja.

CALLE 15 ENTRE D Y E, ALTOS independientes Loma Vedado, acera sombra, brisa sala, antesala, hall, comedor grande fondo. Cocinas gas, hornillas, calentador, baño familia completo moderno, agua fría, caliente siempre. Cinco cuartos y dos criados y baño. Colegios La Salle y Dominicas. Alquiler $70. Teléfono: F-3335.

VEDADO: ALQUILO EN 21 NUMERO 313, entre B y C, casa de altos y bajos, recién pintada, fresca y grande. Sala, comedor, cocina, cuatro habitaciones, baño completo, agua abundante, cuarto de criados y gran traspatio con frutales.

SE ALQUILA LA CASA 2 Y 11, (ESquina de fraile), con cinco dormitorios y dos baños. Construcción lujosa. Precio: $150.00. Informan: teléfono F-4145.

HERMOSO CHALET LUJOSAMENTE amueblado, se alquila con o sin muebles: 5 habitaciones familia, preciosos baños, patio, garage grande y cuantas comodidades necesarias. Calzada esquina a M, entrada Vedado.

SE ALQUILA 23 A 24, COMPUESTA de sala, comedor, recibidor, 3 habitaciones, cocina, cuarto y servicios de criados Informan F-4038.

25 No. 417. FRESCO Y AMPLIO CHAlet, 6 cuartos, dos baños, garage doble y demás comodidades Informan F-5138.

ALQUILO CALLE 4 No. 188 VEDAdo, entre 21 y 23, acera brisa, altos, terraza cubierta, sala, hall, 4 dormitorios, comedor, pantry, cocina, cuarto y servicios criados. Informes en los bajos F-5135.

EN 40 PESOS SE ALQUILAN LOS modernos y frescos altos, calle Diez No. 199, esquina a 21, Vedado Avabados de pintar, sala, tres habitaciones, saleta, cocina de gas, calentador, baño completo y servicio de criados. Llaves en la misma. Informes: Francisco Torres, Edificio «Pedroso». Aguiar núm. 65 Telf. A-7830

VEDADO 13 ENTRE B Y C, FRENte a La Salle, Magnífica habitación, muy espaciosa y fresca, sin muebles servicio de luz, altos Garage de elegante residencia, a matrimonio sin niños. Trans-Bus a la puerta, referencias indispensables.

ALTOS MODERNOS: 17 NUM. 226, entre F y G, acera sombra, tres habitaciones, sala, hall, baño intercalado, comedor, cocina, cuarto y baño de criados. Telf FO-3212.

CASA MODERNA, JARDIN, PORtal, sala, saleta, tres cuartos, comelor, baño y demás servicios. 21 No. 283 entre D y C. Vedado.

L ENTRE 19 Y 21 BAJOS, Y ALTOS independientes, cuatro habitaciones baños intercalados, garage, servidumbre y demás comodidades.

ALQUILO, $25.00, MODERNOS BAjos, Calzada 37 entre J y K, Vedado. Jardín, portal, sala, comedor, 2 cuartos, baño, cocina gas. Llave bodega. Informes: F-5843.

LINEA Y 4 ESQUINA DE FRAILE se alquila piso alto sala, saleta, comedor, 3 cuartos, baño intercalado, cocina, cuarto y servicio de criados

ONCE 109 ENTRE L Y M, ALTOS, $45.00, sala, recibidor, comedor, cinco cuartos, baño, cocina, cuarto y servicio. M-6801.

EDIFICIO CASTRO, 25 ESQUINA a O junto Infanta, hermoso piso alto con sala, comedor, cinco cuartos, elevador y frigidaire, Telf F-2990.

ALQUILO A $5 00 UNO O DOS CUARtos de pisos mosaicos, techos concreto, Unicamente para guardar muebles. 12 No. 5 entre Calzada y Quinta, Vedado. F-7166.

VEDADO, 4 No. 170 ENTRE 17 Y 19, al fondo, Alquilo una habitación para hombres o matrimonios sin niños Puede verse de 4 a 6.

SE ALQUILA CALLE D ENTRE LInea y Calzada Vedado, casa pintada al óleo moderna, con cuatro cuartos sala, saleta, comedor, Logia y baño moderno.

SE ALQUILAN LOS MODERNOS ALtos y bajos de 6 entre 23 y 25, número 236 La llave en la misma de 8 a 11 y de 1 a 5 Informan F-2078.

SE ALQUILAN LOS ALTOS Y BAjos de 13 entre 8 y 10 No 26. La llave en la misma Informan F-2078.

CALLE ONCE NUMERO 125, ESQUIna a L, altos modernos, con sala, comedor, gran terraza, 2 cuartos, baño completo intercalado, cocina de gas, garage cuarto y servicio criado. Informes F-2124.

ALQUILO 12 No. 17, VEDADO PORtal, sala, gabinete, 4 cuartos, 2 baños, comedor, despensa, Pantry, cocina, garage 2 máquinas, cuarto y servicio chauffeur Informan de 9 a 10 y de 1 a 2.

PISOS ALTOS MODERNOS, VISTA mar, sala, comedor, 2 cuartos, closets, baño completo, cocina calentador, garage. Calzada 30 entre J e I, Vedado encargado, garage informa.

ELEGANTISIMOS ALTOS $65.00

Vedado. Alquilo modernos, con sala, comedor, terraza, 5 cuartos, 2 baños, cuarto y servicio criados. Calle I No. 49 entre 17 y 19 Dueño F-5649.

SE ALQUILA: CALLE QUINTA NUmero 96, entre Cuatro y Seis, Vedado, en $40.00, con jardín, portal, sala, 4 habitaciones, baño, comedor, cocina, patio y servicio de criados. The Trust Company o Cuba, Obispo 53: M-6917.

ONCE 109 ENTRE L Y M, ALTOS, $45.00, sala, recibidor, comedor, cinco cuartos, baño, cocina, cuatro y servicio M-6801.

SE ALQUILA LA HERMOSA CASA Baños y 5a. en $140 00 compuesta de 7 habitaciones, sala, recibidor, hall 2 baños, comedor, cocina, garage, patio, cuarto de criados, informes en Calzada No. 70 Teléfono F-4584.

SE ALQUILA: 23 NUMERO 415, BAjos modernos, con sala, recibidor, 5 habitaciones, 2 closets, 2 baños, despensa, cuarto y servicio de criados, comedor al fondo, garage y terraza amplia y patio. Informan en los altos.

MODERNA PLANTA BAJA: LINEA y Cuatro, por Cuatro: portal, sala, hall, 3 habitaciones, baño intercalado, cuarto y servicio de criados y garage: $50.00. Para verse, de 8 a 11 a. m. y de 2 a 4 p. m. Carlos.

VENDO CASA EN ALTURAS ALmendares, una sola planta, moderna, con 4 cuartos, demás comodidades, garage. Otra de alto y bajos también 4 cuartos. Informes su dueño A-8875.

89 CERRO Y PALATINO

EN VEINTE PESOS ALQUILO CAsa de sala, saleta, tres cuartos, baño, cocina, patio, una cudara de la Calzada del Cerro. Santovenia No 26 en la misma informan. Hay casitas de sala, dos cuartos, servicios a $15. Cerro 729 frente a Tulipán

$18 BUENA CASA SALA, COMEDOR tres cuartos, muy fresca abundante agua San Cristóbal 19, esquina a Prensa, una cuadra del tranvía del Cerro. Llaves en bodega esquina.

CONSEJERO ARANGO, 14, ENTRE Calzada del Cerro y Carballo. Alquilo casa acabada de pintar, compuesta de sala, saleta grande, tres habitaciones y servicios sanitarios. Llave en la bodega esquina a Calzada. Informes: teléfono U-2904.

ALQUILO CASA DE SALA, SALETA tres cuartos baño en Santovenia 26 una cuadra de la Calzada en $20 a personas mayores. También hay casitas de sala, dos cuartos a $15 en Cerro 729, en la misma informan.

CERRO PALATINO Y ATOCHA SE alquila un local propio para establecimiento con vidriera de calle y armatostes, tiene vivienda M-5005, la llave bodega.

90 MARIANAO Y SUS REPARTOS

SE ALQUILAN REPARTO MIRAmar calle 14 entre 1a. y 3a. Tres casas terminándose de fabricar con garage, portal, Living Room, vestíbulo, comedor, toilet, pantry, cocina, cuarto de craidos con su servicio, cuarto de chofer, saleta, cuatro habitaciones grandes, dos baños y dos terrazas, con closet en todas las habitaciones, gran cantidad de jardín, informan en la misma.

SE ALQUILA AMPLIA RESIDENCIA, en Ampliación de Almendares, planta baja: portales, sala, recibidor, antesala, comedor, pantry, cocina, dos cuartos y servicio para criadas. Planta alta: saleta, cuatro espaciosas habitaciones con closets, dos baños y dos terrazas. Dos garages, con tres habitaciones y hall en los altos Cuarto y servicio para jardinero. Jardines alrededor, traspatio con frutales, terreno anexo para huerta y cría. Frente al tranvía Playa. Informa Francisco Andreu, Paseo No. 35 entre 15 y 17, Vedado.

BUEN RETIRO, ALTOS MODERNOS con sala, comedor, dos grandes habitaciones, baño completo, cocina y calentador San Jacinto y Steinhart. Las llaves en la bodega.

ALQUILO MODERNO CHALET EN Avenida del Río No. 12, (Alturas de Almendares), entre América y Almendares Sala, comedor, 4 habitaciones espaciosas, dos altas y dos en planta baja, baño de lujo, pantry, cocina, garage y servicio de criados. Informan en la misma.

BUEN RETIRO. MODERNA ESQUIna fraile; jardín, portal, sala, comedor, 3 habitaciones, hall, baño de lujo completo, pantry, cocina, calentador, cuarto y servicio criados, garage y cuarto chauffeur con servicio Infantay Robau. Llaves al lado. Informa: señor López San Ignacio 50.

ALQUILO MODERNO Y LINDO CHAlet, dos plantas, cuatro habitaciones y toda clase de comodidades, garage, calle Doce entre Cuarta y Quinta Avenidas, Ampliación de Almendares. Precio: $55.00. Informes: teléfono F-6328.

REPARTO ALMENDARES, LOCAL esquina para establecimiento, buena construcción, bien situada, fácil comunicación. Calle 16 y 3a. teléfono F-2480 abierto de 2 a 5.

SE ALQUILA LA CASA LINEA 15 Frente paradero Jesús María, Buen Retiro, Marianao. Tranvía Marianao-Calle Aguila y Marianao-Parque Central. Informan en la misma, de 9 a 12 a. m. y de 2 a 6 p. m.

ALMENDARES CURVA MONTALVO B entre 16 y 18, moderno palacete, dos plantas, ocho habitaciones familia cuatro baños regios. Varios salones recibo. Toda decorada Garage doble Informan F-4309

MARIANAO GENERAL LEE ENTRE Reina y Concepción, casa moderna de sala, comedor, cocina y garage en bajos y 3 cuartos y baño completo en altos. Llaves e informes en General Lee No. 2 esquina Reina

ALQUILO CON O SIN MUEBLES ESpléndida casa Ave. Columbia Marianao, sala, recibidor, 5 cuartos, hall, 3 baños en colores, biblioteca, comedor, pantry, terraza, garage dos máquinas, cuartos servicios criados, rodeada jardín. Informes FO-7359.

SE ALQUILA CON O SIN MUEBLES magnífica residencia acera de la brisa dos plantas: portal, sala, recibidor, salón música biblioteca, salón de comer, toilet, pantry, despensa, cocina, lavandería, dos garajes, tres cuartos criados con baño. Siete habitaciones, dos baños dos terrazas. Para verla de dos a cinco. Informan en la misma, 16 entre Quinta y Septima Avenida Reparto Miramar

ALTURAS BUENAVISTA ALMENdares alquílanse fresquísimas casas vivienda y comercio $15.00 a $18. Edificio Campana, loma del apeadero Ceiba, tranvías Vedado-Marianao, entre Línea y Calzada de Columbia

91 J. DEL MONTE Y LA VIBORA

VIBORA. MILAGROS ESQUINA SOla. Próximo a terminarse reparación se alquila Jardín, amplio portal, sala, dos habitaciones, baño, cocina. Muy buenas comunicaciones $25.00 Informes Mendoza y Cía. Obispo 63.

DIEZ OCTUBRE 524, ALTOS, ESquina Santa Catalina. Terraza, sala, recibidor, cinco amplias habitaciones, comedor, cocina, baño, servicio criados. Verlos: 8 a.m. a 5 p. m. Informan F-2090.

SE ALQUILAN LAS PLANTAS ALta y baja de Jesús del Monte 576, y un departamento con baño, en Luz y Oficios número 35, por Luz.

SE ALQUILA UN PISO ALTO MOderno, en Calzada Diez de Octubre número 751, pasado el paradero del F. C. Havana Central, compuesto de sala, comedor, tres habitaciones, baño intercalado, cocina y terraza. Ultimo precio: $25 00. La llave en Santa Beatriz número 4. Para informes: teléfono M-7667.

SAN MARIANO ENTRE CALZADA Buenaventura, planta baja, recibidor, dos habitaciones, baño intercalado, comedor y cocina, pequeño patio, para corta familia, precio $20.00. Informan I-3074.

ALQUILO CASA CONCEPCION 31, a una cuadra de la Calzada, sala, recibidor, cuatro cuartos, comedor al fondo, baño intercalado, patio, traspatio y servicio criados. Informan; A-8763.

VIBORA

Se alquilan los altos de Milagros esquina a Párraga, compuestos de sala, recibidor, seis cuartos, hall, baño, cocina y servicios para criados. Informes: José Rodríguez La Dichosa Obispo y Compostela. Teléfono: M-1804.

EN LO MEJOR DE LA VIBORA, CALzada de Jesús del Monte número 347, altos, dos cuadras antes de llegar a la iglesia: terraza, sala, saleta, cuatro habitaciones, baño intercalado lujoso, comedor al fondo, cuarto y servicio de criados. Verse, de 2 a 5: U-1428.

DESOCUPADA MAGNIFICA CASA, O-Farrill 28, Loma del Mazo, 2 cuadras y media de tranvías y una de ómnibus, calle completamente asfaltada, compuesta de jardín, portal, 6 preciosas habitaciones, hall, comedor, baño intercalado, cocina de gas, cuarto y servicio de criados, patio y traspatio con frutales. Verdadero sanatorio. Agua siempre, Ganga: $50.00. Informes: M-9716.

SAN JOAQUIN ESQUINA A CRISTIna: sala, comedor, dos habitaciones, baño y cocina. Precio: 25 pesos. Véase a todas horas. Informes: Obispo 53.

ALQUILO CASA MODERNA PORtal, sala, comedor, 3 habitaciones, baño intercalado completo. Vista Alegre, por J. Alfonso No. 5. Víbora. 22 pesos. Llave en número 8. Domínguez. U-1886.

25 PESOS, DELICIAS, 84, BAJOS, entre Milagros y Santa Catalina, Víbora. Sala, saleta, tres cuartos, dos baños, cocina, gas-carbón, patio. Teléfono A-9726.

ALQUILO ESPACIOSA CASA, BUEnaventura 39 entre Milagros y Santa Catalina, Víbora. Portal, sala, comedor, 2 habitaciones, baño completo, cocina, patio, traspatio. Informan en Buenaventura 14. Telf. M-1366. Apartamento 59.

LOMA CHAPLE

Alquilo Santa Alicia 7, jardín, portal, sala, 3 cuartos, baño completo, comedor, cocina, hall, servicios criados, pasillos y garage. Informan en la misma.

SE ALQUILA O VENDE MAGNIFICA residencia con espléndidos jardines, también propia para Clubs, Sociedades, etc. Se cede muy barato. Situada en lo más alto de la Víbora, calle Gertrudis y Carlos Manuel a una cuadra del Parque. Visible a todas horas. Llaves en la misma. Informan Teléfono F-4501.

91 J. DEL MONTE Y LA VIBORA

JESUS DEL MONTE, LUZ ALQUILO 1o piso sala, 4 habitaciones, comedor, habitación y servicio criados, baño intercalado, cocina $30, la llave bodega M-5005

ALQUILO DOLORES 25, LAWTON- Anastasio sala, tres habitaciones, baño, comedor, patios. Llave bodega Infórmese F-3959 $17.00.

SE ALQUILA EN MODICO PRECIO, la casa Santa Catalina 64, casi esquina a Armas, frente al parque Lawton. Llaves en la bodega. Informes: A-6277 y FO-3271.

ALQUILO CASA MODERNA: PORtal, sala, comedor, 3 habitaciones, baño intercalado completo, Vista Alegre número 5, por Juan Alfonso, Víbora: $22.00. Llave en el número 8. Domínguez: U-1886.

92 SANTOS SUAREZ Y MENDOZA

SANTA IRENE 4, SE ALQUILA 2o. piso con 4 hermosas habitaciones sala, saleta, comedor y servicios. Agua abundante. Informan FO-1611

LIBERTAD 45, CASI ESQUINA A Mayía Rodríguez, sala, dos habitaciones, baño intercalado, comedor al fondo, cocina, patio y traspatio amplio, se alquila en $30 00. Informes: F-4640.

SE ALQUILA: SAN INDALECIO NUmero 23, altos, entre San Leonardo y Rodríguez, Santos Suárez: balcón, sala, pasillo, 2 habitaciones, baño, comedor, cocina: $28.00. Informes: Leyte Vidal Real States: M-2222.

SE ALQUILA GOICURIA 46 ENTRE E Palma y Libertad, moderna, jardín, portal, sala, saleta, 3 cuartos, baño etc. con dos patios en $30.00. informan en la misma.

SE ALQUILA LA CASA SERRANO No. 74, entre Santos Suárez y Enamorados, compuesta de jardín, sala, saleta, dos habitaciones, baño completo, cocina y patio. Informan en Zulueta No. 38, café «El Guayabal», teléfono M-5701

93 LUYANO

JUAN ABREU 44, POR MANUEL Pruna, letra C, hermosa casita con portal, sala. dos espaciosas habitaciones, servicios cocina, patio y traspatio. Precio: $17.00. Informes: A-0146

96 LOS PINOS Y NARANJITO

$25 CASA ESQUINA MAMPOSTERIA moderna acabada de fabricar, lugar alto, céntrico saludable, ómnibus por la puerta, jardín, portal, sala 3 cuartos, cocina, baño completo. Betancourt y Apóstol, Los Pinos. Telf F-2225

97 GUANABACOA REGLA Y CASA BLANCA

GUANABACOA. SE ALQUILA UNA casa que mide 810 metros, propia para industria, calle Aranguren No. 3 esquina a Maceo, informan en Infanta y Llinás Fonda Habana.

98 ALQUILERES VARIOS

EN LA CARRETERA DEL LUCERO, al lado del Club de Cazadores, se alquila un bungalow compuesto de sala, comedor, tres habitaciones, cocina, baño completo, cuarto y servicio criados, garage, con 1.200 metros terreno. cercado, con bastantes árboles frutales, luz eléctrica y suficiente agua, a diez minutos Parque Central, con guaguas y trenes por su frente, a cinco centavos. Puede verse a todas horas; informan casa al lado pintada de anaranjado o M-3741.

REPARTO KOHLY: AVENIDA CENtral 9. Magnífica residencia de 2 plantas, con sala, comedor, biblioteca, 2 halls, 5 habitaciones amplias, con closets y terraza, cocina, pantry, garage para dos máquinas y cuarto de criados con su servició. Informes: Avenida Almendares número 35. Telf. FO-2438.

SE SOLICITAN

99 SOLICITUD DE ALQUILERES

SE SOLICITAN DOS CASAS CON su mínimo de cuatro o cinco habitaciones dormitorios que estén situadas en dos plantas o al lado en lugar céntrico de la Habana o Vedado o una sola casa de la misma capacidad Para más informes llamar al M-1059.

100 PERSONAS DE IGNORADO PARADERO

SEÑOR DANIEL BRISSON HUMbert de Port an Prince Haití Desea saber la dirección de su hermana Eulalia Humbert, que reside en la Habana, por herencia familiar. Da informes calle 6 entre 17 y 19 número 168

101 PERDIDAS

SE PERDIO UNA CARTERA CON documentos. Avisen por teléfono a I-5205 Instituto Inclán alemán Friedride Ott.

102 AGENCIAS DE COLOCACIONES

"LA HABANERA', U-1880

Servimos con referencias, criadas, Cocineras, Mensajeros de boticas, manejadoras y toda clases de servidumbres de ambos sexos. Neptuno 255 esquina a Espada. U-1880.

LA MATANCERA: A-7740

Servimos rápidamente: criadas, cocineras, choferes. Toda clase de servidumbre y empleados de ambos sexos con referencias, Sol número 111, entre Egido y Villegas.

CUBAN AMERICAN EMPLOYMENT. La casa más acreditada en el servicio de cocineros, criados, cocineras, criadas, manejadoras, choferes, camareros y oficinas, españoles, jamaiquinos y asiáticos, Consulado 142. Telf. M-1534.

103 CRIADAS Y CRIADOS

SE SOLICITA UNA CRIADA PARA todo el servicio de casa pequeña. Sueldo: $10. Informan en Consulado 68, altos.

SE NECESITAN: UN CRIADO Y UN chauffeur, con referencias. Sueldo: $25 00. También necesito un ayudante: $15.00. Una encargada para casa huéspedes y un camarero: $20. Compostela número 58.

SE NECESITA UNA CRIADA PARA los quehaceres de un matrimonio. traer referencias de las últimas casas donde ha trabajado. Inútil presentarse sin este requisito. Sueldo: diez pesos. San Rafael 84, bajos.

SE SOLICITA MUCHACHA BLANCA para criada de mano y lavar alguna ropa $12 y uniformes, con referencias 23 y 12 «El Chalet» Vedado.

SE SOLICITA ESPAÑOLA JOVEN para criada de mano. Ha de tener referencias. Calle 19 esquina a 10, Vedado «Villa Silvia», después de las 9 a.m.

SOLICITO CRIADA DE MANO MUY práctica en servir la mesa Traiga referencias y dispuesta a quedarse. Sueldo: 15 pesos. Calle 23 No 532, entre 26 y 28. Después de las doce.

SE SOLICITA UNA CRIADA ESPAñola, para cuartos, que se pa escribir y entienda algo de costura. Quinta Avenida esquina a 6 Miramar FO-1340

SE SOLICITA UNA CRIADA DE COmedor, de mediana edad, seria y competente, que tenga buenas referencias. Dirigirse de 9 a 12 y de 2 a 4. Calle 19 esquina a O, Vedado.

NECESITO UN CRIADO DE MANO, y un chauffeur que tenga referencias, sueldo 30 pesos. También necesito un ayudante, $15 y un camarero, $20. Informan Compostela 58

SE SOLICITA UNA ESPAÑOLA PAra los quehaceres de un matrimonio, dormir en la colocación. Sueldo: $6 00. Calle 26 esquina a 33, Reparto Kohly, Vedado Pregunte por José Díaz

SE SOLICITA UNA MUCHACHA PAra cocinar y limpiar a corta familia. San Lázaro 296, altos. Tener referencias.

SE SOLICITAN

104 COCINERAS Y COCINEROS

SOLICITO CRIADA BLANCA, SIN pretensiones, para cocinar y limpiar a corta familia Sueldo $9.00. San Marinao entre Cortina y Santa Catalina. Altos de Villa Alicia. Santos Suárez.

SE SOLICITA UNA SEÑORA DE mediana edad para cocinar y limpiar la casa de un matrimonio Sueldo diez pesos. Chaple No. 21. Víbora.

SE SOLICITA UNA BUENA COCINEra repostera para corta familia, que sepa cocinar un poco a la francesa, que sea muy limpia y trabajadora, que ayude un poquito a la limpieza y traiga muy buenas referencias. Si no cumple esas condiciones que no se presente. Calle 17 No 310 entre B y C. Teléfono F-6489. Se prefiere española, o extranjera

SOLICITO BUENA COCINERA REpostera, joven, de color. Calzada número 120 y Octava, Vedado.

SE SOLICITA UNA COCINERA cocinera blanca trabajadora. Industria 121, altos entre San Miguel y San Rafael.

SE SOLICITA UNA JOVEN QUE SEpa cocinar. Reina 131, altos.

COCINERA. SE SOLICITA COCINEra española joven que cocine muy bien y que sea repostera y duerma colocación. Dr. Romero, San Lázaro 341, 2o Piso.

SE SOLICITA UNA CRIADA ESPAñola para cocinar y limpiar a corta familia. Se desea sea trabajadora limpia y que traiga recomendaciones. Calle 6 entre 15 y 17, Almendares. De 5 a 7, frente a la Imprenta.

108 PROFESORES

SOLICITO PROFESORA TITULAR, primera enseñanza y profesor de matemáticas y contabilidad para tratar de 11 a 12 y de 4 a 5 Animas 174

109 COSTURERAS Y MODISTAS

SOLICITAMOS EXPERTA ADORnadora sombreros de señora. Informar donde ha trabajado. De dos a tres pesos diarios. Conteste por escrito a Anuncios Clasificados, DIARIO DE LA MARINA.—J. C.

113 OPERARIOS Y APRENDICES

SOLICITO MUCHACHAS QUE SEpan hacer fajas de goma con perfección. E Palma 69. Víbora.

114 AGENTES VENDEDORES

VENDEDORES: YA LA ZAFRA EMpezó Gane mucho dinero vendiendo chicles con juguetes y novedades. Muestras al recibo de 5 sellos rojos. Roberto Fernández H, apartado número 2437.

SE SOLICITAN VENDEDORES PAra equipos de refrigeración comercial. Los candidatos recibirán clases especiales en el Departamento Informes en: Giralt, S. A. O-Reilly 61

SOLICITO VENDEDORES Y AGENtes de ambos sexos, (preferiblemente con clientela), en la Habana y todas las ciudades, pueblos y centrales de la Isla, para trabajar doce artículos nuevos de fácil venta a barberías clínicas, hoteles, casas de huéspedes y residencias particulares Informes: Productos PURO, Edificio Gómez, Genios esquina Morro, departamento 8, (bajos) Habana. Interior remitir sello.

SE SOLICITAN AGENTES RELAcionados en el comercio de esta ciudad y en el interior. Consultoría Central, Manzana de Gómez, 251. Teléfono M-7499.

SOLICITANDOSE EN LA HABANA y todas las ciudades, pueblos y centrales de la isla, Agentes experimentados en ventas a domicilio para la venta de las maravillosas Cafeteritas eléctricas y de alcohol «SOLAC». Unicas premiadas en varias Exposiciones por su perfección científica. Gran demanda. Venta fácil. Personas activas y bien relacionadas pueden ganar mucho. Pidan detalles y condiciones enviando informes comerciales a Juan B. Cobo Martínez, Edificio Metropolitana, Departamentos 210-211, Habana.

115 OFICINISTAS

NECESITO MUJER JOVEN PARA atender teléfono, y una camarera para casa huéspedes. También necesito una mecanógrafa- taquígraf para Hotel, buen sueldo. Informan Compostela 58, agencia.

117 SOLICITUDES VARIAS

SOLICITAMOS UNA SEÑORITA QUE sea tenedora de libros sin pretensiones. Si no sabe trabajar no llame. Informan de 3 a 5 p.m. Teléfono: A-8319

NO BUSQUE MAS, ¿QUIERE USTED un negocio fácil de administrar? Yo lo tengo y le explico con gusto el por qué se lo vendo. Telf U-3187

¡SE SOLICITAN 500 MUCHACHAS PARA APRENDER CORTE Y COSTURA, ABSOLUTAMENTE GRATIS!

Por el sistema «Alemany». Inventora: Sra. Alemany. Directora. Srta. Delia. Aprenda Corte y Costura y hágase profesora titular. Absolutamente gratis se darán clases por espacio de OCHO CLASES, presentando este anuncio en la Central, San José 9. A primera prueba el traje le queda a su gusto. Sucursales por profesoras graduadas numerosas: Sra. De Alfonso, San Miguel 69, por Manrique; Srta. Hortensia, Atocha 6, Cerro; Sra de Orfila, Luz 26; Srta M. Luisa, Telf. U-5494; Sra. Matutina, A. Ramírez 18, frente a la quinta de Dependientes; Sra. de Cano, Carmen 17, Santiago de Cuba; Sra. de Landa, Consulado 93; Srta. Ofelia Chacón, Angeles 16, Santa. Clara; Srta. Matilde, Ayuntamiento 2, Cerro; Srta. Felicidad, Paradero Orfila, Marianao; Srta. Josefina, 23 y Baños, Vedado; Sra. Otero, San Francisco 62; Sra. Zoila, Sitios 181; Sra. Mercedes, Apodaca 71, segundo piso. Damos clases a a domicilio y cortamos moldes a medida.

SE SOLICITA QUIMICO QUE TENga práctica en minerales auríferos, sus tratamientos Ha de tener recomendaciones amplias en esta materia. Escriban: L. K. Apartado 151, Santa Clara.

FACILITAMOS TRABAJO EN CAsa: Habana e interior, buena remuneración. Escríbanos: Partida Publishing Company, Auartado 843, México DF.

SE OFRECEN

118 CRIADAS Y CRIADOS

CRIADO DE MANO ESPAÑOL, SE coloca en casa particular, sale al campo, tiene referencias, pocas pretensiones. Telf. U-4145.

SE OFRECE UNA JOVEN ESPAÑOla para criada de cuartos, de manos o manejadora. Sabe cumplir con su obligcaión. Telf F-6760.

DESEA COLOCARSE ESPAÑOLA PAra criada o manejadora. Prefiere niño chiquito. Es formal y cumplidora. Tiene referencias y conoce su trabajo. Informan M-9562

DESEA COLOCARSE UNA MUCHAcha para criada de manos o cuartos o manejar un niño sólo es formal y cumplidora. U-5470.

SE DESEA COLOCAR UNA JOVEN blanca para limpiar y algo de cocina dormir fuera. U-3060.

SE DESEA COLOCAR UN JOVEN español de criado, jardín, portero servicio, ele oavrd,entiende de todo. Sin compromiso. F-5887. Castaño.

SE SOLICITA UNA CRIADA DE MAnos del país, que duerma en la colocación y traiga referencias en Prado 43, (bajos).

SE OFRECEN

118 CRIADAS Y CRIADOS

SE OFRECE UNA CRIADA PARA cuartos o comedor, con buenas referencias, duerme en la colocación, sale a los repartos M-1149 Aguila 231

SE DESEA COLOCAR UNA JOVEN de color para limpiar por horas o todo el día y dormir fuera. Teléfono U-7027.

DESEA COLOCARSE CRIADO DE mano peninsular, experimentado en todo buen servicio y con esmeradas referencias de buenas casas. Voy a cualquier punto. Telf M-1959.

SE DESEA COLOCAR MUY BUEN criado de mano, joven español, muy trabajador y humilde en todo, en su mayor cumplimiento. Sabe cumplir bien con su obligación. Tiene muy buenas recomendaciones de donde ha trabajado. Sirve muy bien la mesa a la rusa. Ha estado con muy buenas familias. Es muy práctico en todo, en su esmerado servicio. Informes: teléfono M-7272.

SE DESEA COLOCAR UNA MUCHAcha española de criada de mano, cuartos o comedor acostumbrada a servicio fino. Tiene referencias No se coloca menos de 20 pesos Teléfono A-8646.

DESEA COLOCARSE SEÑORA ESPAñola de mediana edad de criada de mano o de cuartos, también le gustan los niños, tiene muy buenas referencias y es persona cumplidora y formal. Informan teléfono I-6255.

SE DESEA COLOCAR UNA ESPAñola para lavar o limpiar, tiene referencias. Teléfono FO-2644.

DESEA COLOCARSE UNA COCINEra y repostera con referencias. Informan teléfono I-7253.

SE OFRECE CRIADA DE MANO ESpañola. Sabe servir mesa, con buenas referencias. Telf. A-8768. No menos de 15 pesos.

SE DESEA COLOCAR UNA JOVEN española de criada de mano o comedor. Tiene referencias. A-9001.

JOVEN JAPONES CRIADO DE MAno, desea colocarse en casa particular. Sabe servir a la rusa. Sabe leer y escribir. Ha estado con buenas familias. Llame al teléfono M-9436, tintorería.

NO COMPRE CASAS VIEJAS, FAbrique. Valdés. I-6235. Fabrica a $20.00 metro. Tiene dinero para empezar. Termina sus obras y no debe. Más de cien casas ha construído. Villanueva número 10.

SE OFRECE UNA MUCHACHA ESpañola para cuarto o comedor Tiene buenas referencias. F-5712.

DESEA COLOCARSE UNA MUCHAcha española para comedor o cuartos o manejadora. Es formal y trabajadora. Tiene buenas referencias. Teléfono FO-1975.

DESEA COLOCARSE UNA MUCHAcha del campo, para criada de mano, formal, sin pretensiones, en casa de moralidad. Llame al A-6938.

JOVEN ESPAÑOLA SE DESEA COlocar para criada de manos o manejadora. Informan: X-2235.

SE OFRECE UNA CRIADA DE MAno, tiene referencias y desea ganar buen sueldo En la misma una lavandera. Informa Sra. Herrera Telf F-2275.

DESEA COLOCARSE DE CRIADA de cuartos o criada de manos, siendo corta familia, sabe cumplir su obligación, y tiene referencias Informan teléfono U-5225.

DESEA COLOCARSE UN JOVEN español de criado de mano, tiene referencias de familias muy conocidas. No menos de 20 pesos Teléfono F-3030.

JOVEN ESPAÑOL CON BUENAS referencias colocaríase en servicios domésticos en la ciudad o fuera. Teléfono U-2533.

DESEA COLOCARSE UNA SEÑORA para cuidar una enferma Creche o Consultorio médico, tiene referencias A-8605

COMPETEN SECERIOUS ENGLISH Couple coloured desires work as cook A 1 Spanis American house man good butler or valet Country or City. FO-2252.

DESEA COLOCARSE UN JOVEN DE color para pinche de cocina o para criado de mano, tiene recomendaciones de casa en donde ha trabajado, desea trabajar en una casa que sea tratable con él, si no es así no llame recibe por el teléfono FO-1755. Pregunte por Francisco Quintana

SE OFRECE UNA PANAMEÑA PAra criada de mano o manejadora, buenas referencias. FO-7734

SE OFRECE UNA CRIADA DE MAno también se coloca de manejadora. Tiene buenas referencias Informes Herrera, Quinta No. 110 esquina 10 Vedado, Teléfono F-3019

SE DESEA COLOCAR UNA ESPAÑOla de criada de mano, práctica en el país. Tiene referencias de buenas casas. Telfs. M-4457 y M-5529.

SE DESEA COLOCAR UNA JOVEN española, para criada de mano, para cocinar y limpiar o para cuartos y coser, sabe trabajar. Tiene buenas referencias: U-2517.

SE DESEA COLOCAR UNA SEÑOra inglesa, de mediana edad, para toda clase de trabajo menos cocinar, es persona formal y va a las afueras. En la misma una muchacha inglesa, de color, para criada o manejadora. Telf. M-4110, Llamar, de 8 a 12 a. m., apartamento 5.

CRIADO DE MANO SE COLOCA EN casa particular sale al campo, tiene referencias Sirve al comedor como lo deseen. Informan al teléfono U-4145 y U-24445.

SE DESEA COLOCAR UNA BUENA criada de mano, tiene también especialidad en manejar, tiene referencias de los dos oficios F-3164.

DESEA COLOCARSE UN ESPAÑOL para criado de manos, tiene buenas referencias, llame M-3225

119 COCINERAS Y COCINEROS

SE OFRECE COCINERO BUEN REpostero económico, buena cocina por poco presupuesto, conozco sistema americano y pasteles y pan Hombre solo, español, referencias de la familia con quien trabajó. A-8731.

SE OFRECE UN BUEN COCINERO repostero chino joven, coccina criolla, española y americana, tiene muchos años práctica en la cocina. Informan llamar por teléfono M-5034, con buenas referencias.

SE OFRECE BUEN COCINERO ESpañol para casa particular, cocina criolla, española y francesa, repostería y pastelería helados limpio en su trabajo, es hombre solo, sale al campo, tiene referencias. Rayo y Salud pregunten por Antonio. Teléfono M-4503

SE OFRECE UNA BUENA COCINEra conoce de repostería y limpieza para matrimonio solo o para criada, salgo a los repartos M-1149 Aguila 231.

BUEN COCINERO REPOSTERO, joven chino. Cocina, criolla, española y francesa. Muy limpia. Sabe cumplir con su obligación. Tiene buenas recomendaciones. Informan: U-2902. Manrique 102 y 104. Desea casa particular.

MATRIMONIO DEL PAIS, BLANCO, joven, desea colocarse para cocinar y limpiar y servir mesa, repasar ropa y atender jardín, con referencias. Van al campo. M-5028.

SE OFRECE UN COCINERO REPOStero español mediana edad sin pretensiones casa particular o comercio, hace toda clase pasteles y repostería sale al campo, tiene buenas referencias. Informan teléfono M-5678 Obrapía 81, Bodega.

ESPAÑOLA MEDIANA EDAD PARA cocinar o manejar corta familia sale fuera pagan viaje. De 15 para arriba. Con referencias. Teléfono A-8768.

SE OFRECEN

119 COCINERAS Y COCINEROS

BUEN COCINERO Y REPOSTERO, joven chino sin pretensiones, desea colocarse en casa particular, sabe cocinar bien criolla, española y americana, pastelería y repostería, limpio y formal tiene referencias. Informan: M-4503.

SE DESEA COLOCAR UNA JOVEN española de cocinera repostera, sabe hacer plaza y tiene referencias. Teléfono M-3592.

SE DESEA COLOCAR UNA COCINEra repostera, sabe hacer toda clase de dulces, no importa estar todo el día pero no duerme, tiene muy buenas referencias de casa donde ha trabajado, menos de 20 pesos no se coloca. Teléfono U-6439

SE DESEA COLOCAR UNA MUCHAcha española para cocinar y limpiar a matrimonio solo. También se ofrece para cocinar solo. Telf. U-4360 Oquendo No. 10.

UNA ESPAOLA DESEA ENCONtrar una buena cocina particular informan teléfono A-0191.

REPARTO— MIRAMAR PARCELA calle 6 entre Primera y Tercera, sombra, 15.51 frente por 53.06 fondo. Superficie: 823.08 varas. Precio de la misma: $2.675 00. Alberto Mendoza. Telf. M-9494. Amargura, 23.

SE DESEA COLOCAR UN MATRImonio joven El de cocinera y ella para criada. No le importa sea en el campo. Tienen referencias. Teléfonos F0-2878 y F0-2677.

SE DESEA COLOCAR UNA JOVEN española, para cocinar sólo o para el servicio de un matrimonio solo o de cuarto. Buenas referencias Informan: M-4521.

SE OFRECE UNA COCINERA REpostera tiene referencias y duerme fuera. Informa señora Herrera Telf. F-2275.

SE OFRECE ESPAÑOLA DE COCInera sabe de repostería formal, formal y cumplidora, tiene referencias. M-5350.

SE DESEA COLOCAR UNA BUENA cocinera, tiene buenas referencias y pretende buen sueldo. Informes: Herrera, Quinta 110, esquina a 10, Vedado. Teléfono F-3019.

UNA SESORA DE MEDIANA EDAD española, desea colocarse para la cocina, o para todo en casa de poca familia. Sabe bien su obligavión. Informan: Villegas 67, altos. Teléfono A-8468.

DESEA COLOCARSE UN JOVEN de color para cocinero y repostería tiene referencias de casa en que ha trabajado, llame M-4882 menos de 25 pesos no se coloea.

COCINERA REPOSTERA ESPAÑOla solicita casa distinguida para prestar sus servicios. Tiene mucha experiencia y la recomienda la familia con quien ha trabajado muchos años. Informes teléfono F-5109

JOVEN ESPAÑOL DESEA COLOCARse de criado o cocinero. También sale al campo. Telf. A-9075.

UN JOVEN ASIATICO SE COCINA bien y repostero cocina a la criolla, española y americana, tenga buenas referencias. Informan teléfono A-9427 preguntar por Rafael Ton, Acosta 35, bajos.

COCINERO REPOSTERO ESPAÑOL 33 años edad, sin pretensiones, desea colocarse en casa particular, entiende todas las cocinas y helados, sabe hacer plaza, ha estado 5 años en casa del Dr Claudio Mendoza 3 idem señor Andrés Pereira, Informan Amistad 120 teléfono A-0515.

SE OFRECE BUEN COCINERO ESpañol para casa particular, cocina criolla, española y francesa, dulces y pastelería de toda clase y helados, limpio y económico en su trabajo, tiene referencias Rayo y Salud, sale al campo, es hombre solo, M-4503, Antonio.

SE OFRECE UN BUEN COCINERO repostero chino joven, cocina criolla, española y americana, tiene muchos años práctica en la cocina Informan llamar por teléfono M-5034. con buenas referencias

SE DESEA COLOCAR UNA REAL COcinera, no le importa ir al campo, con referencias, Paseo 8, zapatería La Luna. F-3164

DESEA COLOCARSE ESPAÑOLA DE mediana edad para cocinar y limpiar a corta familia o matrimonio; tiene referencias, entiende de repostería Informes M-7666

SE DESEA COLOCAR EN CASA particular, buen cocinero y repostero, joven chino con buenas referencias y sin pretensiones, cocina muy bien criolla, española y americana, pastelería y repostería. Limpio y formal informan M-4503

UN BUEN COCINERO REPOSTEro joven chino sabe cocinar criolla y española, muy limpio y cumple con su obligación tiene buenas recomendaciones informan teléfono U-2902 desea colocarse en casa particular.

120 MANEJADORAS

ESPAÑOLA JOVEN DESEA COLOcarse de manejadora, es cariñosa con los niños o cuartos. M-5391 de 8 a 11 y 2 a 5.

SE DESEA COLOCAR DE MANEJAdora una muchacha del país, entiende de niños recién nacidos, duerme colocación. Sin pretensiones. Referencias FO-1755.

107 INSTITUTRIZ

SEÑORITA ESMERADA EDUCACION se ofrece para acompañar niños y enseñar inglés Referencias. F-2831

125 CHOFERES

SE OFRECE CHAUFFEUR ESPAÑOL ciudadano cubano, con práctica y teoría en toda clase de máquinas, para particular o comercio. Sin pretensiones Informes: teléfono M-5287.

SE DESEA COLOCAR UN CHOFFER español con buenas referencias y con 10 años de práctica Informan: teléfono M-4047, preguntar por José.

CHAUFFEUR INGLES ENTIENDE mecánica, desea colocarse particular buenas referencias. Teléfono: FO-1163

SE OFRECE UN CHOFFER MECANIco, conocedor de máquinas europeas y americanas que ha manejado Tiene buenas referencias de donde ha trabajado. Informan: Teléfono U-5008

126 JARDINEROS

UN JOVEN ESPAÑOL DESEA COLOcarse para jardinero. Tiene buenas recomendaciones. No le importa salir al campo. Telf. F0-1601. Jardín la Playa.

UN BUEN JARDINERO AGRICULtor se desea colocar para el ramo de jardinería o agricultura, tiene buienas referencias informan F-6257

129 OFICINISTAS

SE DESEA COLOCAR UNA JOVEN para mecanógrafa o taquígrafa, tiene buenas referencias. Telé I-7666. Preguntar por José Alba.

DESEA COLOCARSE JOVEN CUBAno taquígrafo-mecanógrafo, sabe algo de contabilidad. No tiene pretensiones. Informan: Telf. F0-1183.

MECANOGRAFA CON BUENAS REferencias y alguna práctica comercial desea trabajo. Telf FO-3450.

131 OFERTAS VARIAS

SE OFRECE UN HOMBRE TRABAjador que sabe de albañilería, pintura e instalaciones, y algo de carpintería para Encargado o cosa análoga. Dirección José Martí Novena No. 37 Víbora.

MATRIMONIO CUBANO, JOVEN, blanco, se ofrecen para criados sirven a la rusa, zurce, lava y plancha ropa fina o cocinera y criado, jardinero. Buienas referencias. M-5028, pocas pretensiones

E.G.D. 2016

FEBRERO 26 DE 1937 — DIARIO DE LA MARINA — EJEMPLAR: 5 CENTAVOS

ALEMANIA ACUSA A INGLATERRA DE INSINCERIDAD EN EL PROBLEMA EUROPEO

ACTUALIDAD INTERNACIONAL

CON frecuencia se ha suscitado en Bucarest el problema de las actividades de los enviados de Alemania a la corte del Rey Carol; hace poco ocurrió un suceso que dió motivos sobrados para los comentarios sobre las posibilidades de la guerra civil en el país moldavo; se decía que la legación alemana había estado interviniendo activamente en la propaganda antisemítica y que la «Guardia de Hierro», de Codreanu, merecía apoyo de Alemania para sus campañas políticas de carácter nacionalista. La «Guardia de Hierro», más tarde, por solidaridad con Alemania, envió a España un pequeño grupo de legionarios para que «figurasen en los cuadros de la lucha contra el fascismo» Dos de esos legionarios perecieron en batalla en el frente de Madrid; una misión rumana fué a España, pasando por Lisboa, a buscar los restos de los combatientes; pasaron, camino de Rumanía, por Alemania e Italia; en Berlín y Roma, los representantes de Rumanía asistieron a los actos celebrados con motivo del traslado de los restos. Ahora, se ha planteado una interpelación en el parlamento de Bucarest, reclamándose nada menos que la dimisión del Gobierno, o la destitución de los ministros. Esto, naturalmente, crea un serio problema de política interna, máxime cuando en estos mismos instantes cierta parte de la Prensa rumana está atacando a Yugoeslavia con la intención de quebrantar la Pequeña Entente.

Los nacionalistas rumanos son todos partidarios del fortalecimiento de las relaciones con Alemania, alegando para esto que el gobierno liberal del reino moldavo, pactando con Francia y la Unión Soviética, ha puesto a la nación en condiciones de subordinación a Rusia, dado que en el tratado con Moscou se autoriza el cruce de las fuerzas rusas a través de la Basarabia a Checoeslovaquia, con el fin de que tan pronto como estalle una guerra se pueda situar frente a la Silesia Alemana un fuerte contingente de tropas rusas. También ese nacionalismo es contrario a los judíos, en el antisemitismo de exportación que el III Imperio Alemán envía a los países del Centro y el Oriente de Europa.

Alemania, claro está, desea el apartamiento de Rumanía de su línea política actual; esto serviría para distanciar entre sí a los países de la Pequeña Entente y, por tanto, debilitaría más a Francia. En tales condiciones, Rusia y Francia se acercarían más, de lo cual se valdría Alemania para intensificar la campaña contra el Gobierno de Blum, tachándolo de «comunista», de «provocador de la guerra», etcétera.

Lo que ocurrió con el general de la Guardia de Hierro y los ministros de Rumanía en Berlín y Roma es, sin embargo, una advertencia; esto se puede interpretar en el sentido de que Italia y Alemania estarían dispuestas a intervenir también en una guerra civil en Rumanía, lo cual nada tendría de extraordinario, porque en realidad los países balkánicos actualmente no desarrollan más política sino la que se aconseja por sus «amigos», protectores, etc., y, en definitiva, las cosas van llegando a tales extremos que el protector del gobierno que está en el poder tiene por adversario al protector del partido de la oposición.

Rumanía, por eso, ya nos está ofreciendo una situación muy semejante a la que exponen otros países europeos en los cuales se divide la política en frentes de derecha y frentes de izquierda, sin contar conque tales divisiones no pueden ser más artificiosas; el día que triunfe uno de esos bloques, aparecerá la «izquierda de la extrema derecha», o la «derecha de la extrema izquierda». Es más bien cuestión de vocabulario que de idearios y programas.

O

El viaje del general Wilhelm Goering a Varsovia en estos momentos ha tenido una singular significación; las relaciones entre Polonia y Alemania siguen siendo cordiales; sin embargo, la visita del general Gamelin a Varsovia y del general Rydz-Smigly a París, no han dejado de causar ciertos recelos en Alemania. El problema de Danzig, que se había enconado hace poco, aparentemente iba a tener una mayor complicación; Polonia, llevando la cuestión a la Sociedad de las Naciones, ha hecho comprender al Gobierno de Berlín que en su criterio, era por ese intermedio por el cual habría que tratar todos los problemas entre Danzig y Polonia. Es probable que los diplomáticos polacos, debido a la situación interna de Danzig, hayan hecho algunas concesiones, salvando siempre las apariencias, aunque siempre con la decisión hecha de contener el problema del Báltico dentro de ciertos límites bien definidos. En Polonia se comprende quizás que hay ciertos problemas internos de la Ciudad Libre que no pueden resolverse sino dando, con salvedad de los intereses polacos, cierto margen de acercamiento entre Alemania y Danzig. Para considerar estos puntos, para calcular lo que de beneficio pueda obtenerse todavía en la conservación de una buena amistad entre Polonia y Alemania, ha ido el general Goering a Varsovia. El actual régimen de la República del Vístula es afecto a Francia; se busca, además, dar entrada en el bloque nacionalista a elementos que han sido tradicionalmente amigos de Francia; por tanto, ya no es posible conceder al viaje de Goering el mismo valor político que tenía antes. Los ataques que la Prensa alemana y aun los diplomáticos del Reich han estado haciendo contra Rusia en estos últimos tiempos han hecho comprender al Gobierno de Varsovia que su posición era muy peligrosa; se le estaba poniendo casi en la obligación de ser aliado de Alemania contra Rusia, en un conflicto en el cual sus intereses vitales no se encuentran en juego; era exponerse a una guerra peligrosísima, en que acaso Polonia saldría repartida como en el pasado y por las mismas causas; por las alianzas y jugadas diplomáticas y guerreras de sus vecinos.

Es posible que Rydz-Smigly fuera convencido en su viaje a Francia de que la alianza con Moscou había sido determinada precisamente por el apartamiento de Polonia, en cierto modo «extraoficial», de la alianza con París. Por otra parte, Polonia acaso recordase a Francia que esa alianza franco-polaca había nacido del peligro de que estallase una guerra en que Alemania y Rusia fuesen aliados, y ella quedase en el medio. Ahora ¿qué hará Polonia, cuando Francia es aliada de Rusia, que codicia parte de su territorio, como ella misma lo codicia de Rusia?

En caso de ser agredida Francia, Polonia tiene que acudir en su ayuda lo mismo que Rusia. Ahora bien ¿en qué grado los polacos pueden contar con garantías efectivas de su integridad territorial, colocados en ese dilema?

La política del Báltico, debido a la intensa propaganda pangermánica, está derivando hacia una forma de colaboración con Rusia, como lo demuestran las pláticas del ministro de Relaciones Exteriores de Finlandia con Litvinoff y las del general Reek con Vorochilof y Egoref. Esta evolución acaso favorezca el acercamiento ruso-polaco, como en tiempos de Chicherine. De cualquier manera, si la política de Varsovia ha de tener que inclinarse forzosamente a una de las partes en disputa, es muy dudoso que sea del lado de Alemania.

Las aspiraciones restauracionistas de Schuschnigg, llevando una cuestión semejante a la española al Danubio, enfilada acaso contra Francia principalmente; el temor de que esto contribuya a encender más las pasiones políticas en esa zona y el hecho de que las reivindicaciones monárquicas austriacas pudieran hacer que en Galicia se produjese cierta inquietud, hacen que el viaje de Goering sirva también para tantear el talante de los polacos en cuanto a los resultados políticos de un intento de restauración de los Hapsburgo en Austria. Quizás, por este motivo, esta cacería diplomática de Goering determine algo relacionado con lo que actualmente se discute en Viena y Roma, respecto al regreso de Othón al trono del Conde Rodolfo.

Todo esto ejercerá, por otra parte, determinada influencia en España. El problema de la restauración pudiera plantearse simultáneamente, dentro de algunos meses, por igual en Viena y Madrid.

J. L. M.

EN LONDRES EXISTE LA IMPRESION DE QUE LA SOCIEDAD DE NACIONES NO RECONOCERA LA CONQUISTA DE ETIOPIA

En la Legación etiópica en Londres no creen que hayan fusilado al ras Desta, pues no era capaz de rendirse

Más bien suponen que haya caído víctima de una emboscada preparada de acuerdo con nativos adictos a Italia. En este país la noticia de la captura de Desta causó gran júbilo

LONDRES, Febrero 26 (Havas).—Un vocero de la Legación de Abisinia declaró hoy a la Agencia Havas en relación con la muerte del ras Desta Demtú, en el sur de Etiopía: «Es imposible que el ras Desta Demtú haya sido fusilado por un pelotón italiano, puesto que tenemos el convencimiento de que el ras Desta no era hombre que se rindiera. Nos hemos enterado de la noticia, que ha sido muy dolorosa, pero desconocemos los detalles en que se haya producido su muerte; es probable que el ras fuese víctima de una emboscada italiana, quizás preparada por indígenas adictos al régimen conquistador. En todo caso, su muerte no pone término a la resistencia nacional contra el conquistador, que continuará activamente, de modo principal en las zonas montañosas de los alrededores de Addís Abebá, del Gojam y Diré Dawá. La capital misma se encuentra sometida a los efectos de la ley marcial, del estado de sitio; el reciente atentado contra el mariscal Graziani, más que ningún otro hecho, está demostrando que hay todavía en el país un núcleo animoso de hombres, decididos a vender cara la vida».

La noticia de la muerte del significado caudillo abisinio no ha sido comunicada aún ni a la esposa ni a la hija del ras, ésta última, hija del negús Hailé Selassié; es probable, si lo permiten las circunstancias, que de ella la enteren mañana.

Todavía la bandera de Etiopía no ha sido puesta a media asta, como tampoco el pendón del León de Judá, esperándose más detalles del suceso. El emperador se encuentra en Bats, de donde viene a Londres una vez a la semana, para tratar con el ministro, Martín, de la situación reinante.

Se ha dicho en la legación que en la porción occidental del país mantienen un núcleo de resistencia algunos jefes abisinios, los cuales tienen la esperanza de fortalecerlo aún más con el fin de obtener de Francia y la Gran Bretaña, como firmantes del tratado de 1906, el reconocimiento del estado etíope.

La impresión que existe aquí es que debido a la actitud de Italia en otros conflictos europeos, la S. de las N. no reconocerá la conquista de Abisinia.

Ha causado general regocijo en Italia la noticia de la captura y ejecución del ras Desta Demtú, en Etiopía

ROMA, Febrero 25 (AP). — Con motivo de la captura y ejecución del ras Desta Demtú, yerno de Hailé Selassié, reina gran regocijo en Italia.

El ras Desta, que había prometido someterse pero que jamás cumplió su palabra fué localizado en la región oeste de los lagos etíopes, donde su última columna fué diezmada y sus lugartenientes «liquidados». Conducido con un puñado de sus soldados ante el pelotón de fusilamiento, fué ejecutado, según el mensaje que envió al Duce el Virrey Graziani.

La mayoría de los periódicos dedica sus primeras páginas a la captura del ras Desta, pues sus actividades y el atentado de que fué objeto Graziani el viernes de la semana habían creado un sentimiento de incertidumbre respecto a si era cierto que Italia dominaba las nueve décimas partes del territorio etíope, como decían los comunicados oficiales.

Como el Duce, desde Roma, realmente dirigió la liquidación del ras Desta, se relata en el informe de tres páginas enviado por el Virrey Graziani a su jefe.

Ni siquiera se menciona el incidente del viernes, cuando un grupo de etíopes lanzó granadas de mano al mismo tiempo que se acercaban al Virrey como para recibir regalos, hiriendo a Graziani y a otras personas de su séquito. Los italianos insisten en que el ras Desta no tenía nada que ver con ese atentado, aunque coincidió con el encuentro de las tropas italianas con las del caudillo etíope.

Los pelotones de fusilamiento han trabajado sin descanso en Addís Abebá desde que 2,000 sospechosos fueron detenidos por la policía a raíz del atentado.

El mariscal Graziani, al dar cuenta a su jefe de la ejecución del ras Desta, dice que las autoridades italianas habían hecho toda clase de esfuerzos para que aceptara la paz, pero que en vez de eso se puso al frente de capitanes rebeldes en las cercanías de Gurache, a unas 125 millas de Addís Abebá.

«Desta —dice el Virrey— prometió en distintas ocasiones someterse, pero mientras imploraba nuestra clemencia reunía las mayores fuerzas posibles para resistir a la ocupación de nuestras tropas».

Al fin, agrega el Duce: «Usted, que tenía la impresión de que el ras solamente trataba de ganar tiempo, ordenó que se pusiera fin a tales tácticas, y concedió a Desta siete días para que se presentara».

Desta contestó con una carta mostrándose sorprendido y el 7 de enero el Virrey Graziani salió de Addís Abebá para organizar los servicios de policía en la región del lago, donde estaba escondido el caudillo.

La batalla que acabó con la columna de 3,000 hombres de Desta ocurrió en Goggetti, a corta distancia de Addís Abebá, el viernes y el sábado. Dos de los jefes, los dedjazes Beiene Merid y Gabre Mariam, fueron capturados y ejecutados. El ras fué perseguido y cayó ayer en poder de los italianos.

SU SANTIDAD EL PAPA HA MEJORADO DE SALUD

CIUDAD VATICANA, febrero 25. (AP)—El Papa Pío XI, no obstante los consejos de su médico el doctor Milani de que no realice ningún esfuerzo, permaneció todo el día en el salón, regresando al lecho a la caída de la noche.

Como quiera que ha mejorado sensiblemente la salud del Papa, en los centros del Vaticano se dice que las cartas y telegramas que se reciben todos los días aumentan considerablemente.

HUBO DOCE HERIDOS EN LOS DESORDENES SIRIOS

BEYROUTH, Siria, febrero 25. (Havas). Durante una manifestación que se celebraba en Lataquié se registró un choque entre diferentes facciones del Partido Nacionalista de Siria, registrándose doce heridos, algunos de ellos de gravedad.

UN AUTOMOVIL FUE CAUSA DE UN DESCARRILAMIENTO

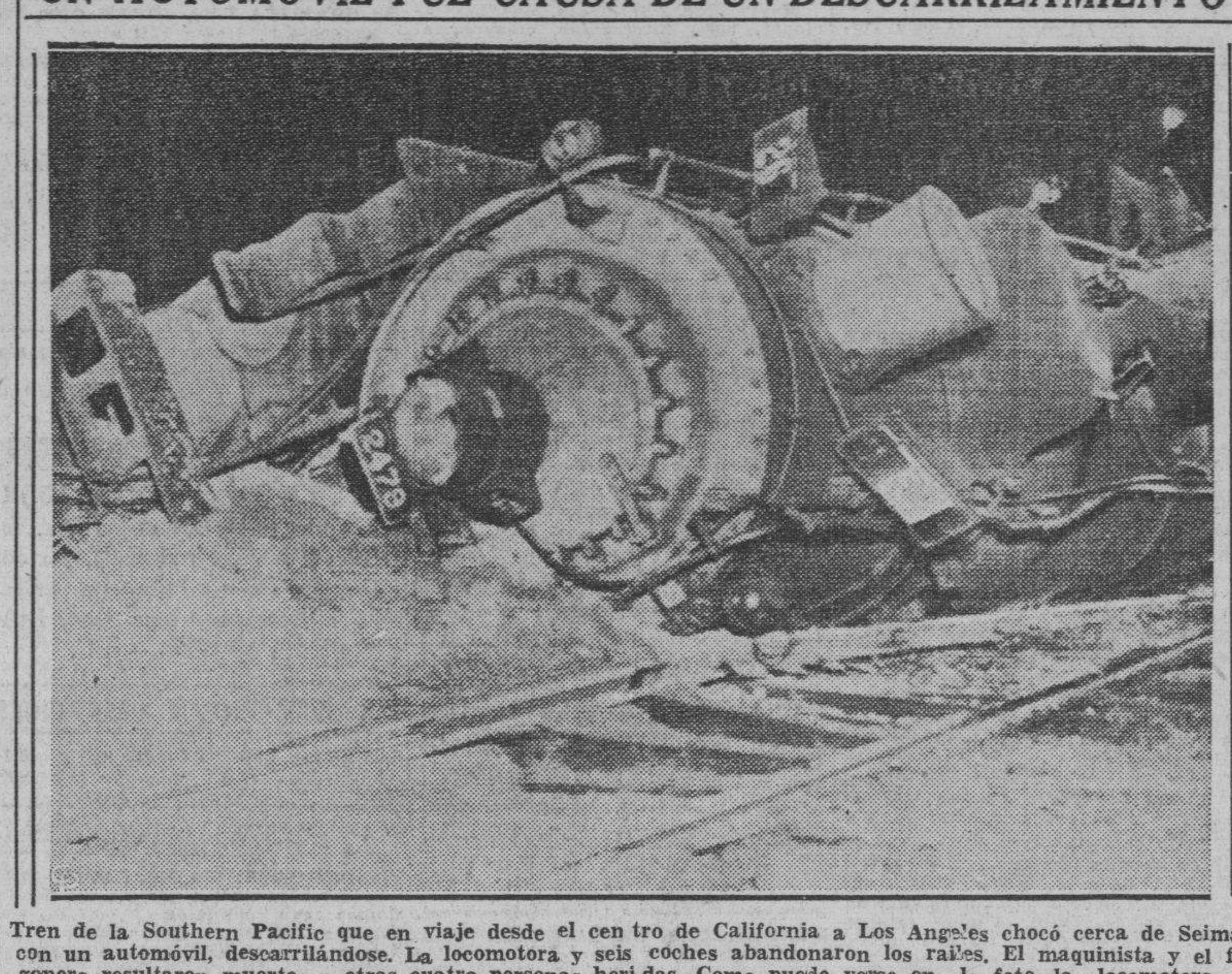

Tren de la Southern Pacific que en viaje desde el centro de California a Los Angeles chocó cerca de Seima, con un automóvil, descarrilándose. La locomotora y seis coches abandonaron los railes. El maquinista y el fogonero resultaron muertos y otras cuatro personas heridas. Como puede verse en la foto, la locomotora se acostó, enterrándose junto a la vía.

El senador Borah propone que se dé a los estados facultad de legislar sobre asuntos sociales y económicos

Todos los Senadores y Representantes que se manifestaron contra el proyecto del Presidente Roosevelt para reformar el Tribunal Supremo se han puesto al lado de ese congresista

WASHINGTON, febrero 25. (AP).—El senador Borah de Idaho, defendió hoy el criterio de que los estados tienen el derecho a legislar sobre problemas sociales y económicos y a su lado se pusieron todos los representantes y senadores que han manifestado hasta ahora públicamente su oposición al propósito del Presidente de reorganizar el Tribunal Supremo.

Borah presentó con tal motivo una enmienda, en la que trata de dar al Ejecutivo una norma constitucional para llevar a cabo el programa de leyes sociales que proyecta por medio de los estados, sin que se invalide al mismo tiempo el artículo constitucional que prohibe a los estados privar a toda persona de la vida, la libertad o la propiedad sin el debido procedimiento judicial.

«Estos problemas pueden resolverse», dijo Borah en una nota después de presentar su enmienda. «El Estado de Nueva York, por ejemplo, debe tener el derecho a resolver sus propios problemas sin ser censurado por un gobierno extraño, como lo es el federal para entender en los asuntos locales.

«Mi enmienda daría a los estados amplias facultades para resolver los conflictos sociales y económicos dentro de los estados. Sus leyes no podrían ser ignoradas con tal de que el procedimiento fuese regular».

Los republicanos y demócratas que combaten los proyectos del Presidente, acerca de la reforma judicial rápidamente se mostraron partidarios de la idea de Borah. Los miembros del bloque liberal también se adhirieron a ella, aun cuando creen que es insuficiente para resolver los problemas que plantea la presente controversia.

Los amigos de la administración, muchos de los cuales parecen simpatizar con la enmienda de Borah, consideran que ella no puede ser un sustituto para el programa de la Casa Blanca.

El senador Burke, que se ha destacado entre los enemigos de los proyectos de Roosevelt, dijo que «si la enmienda lograra los propósitos manifestados por el senador Borah», la apoyaría cordialmente.

El senador Clark manifestó que ha sido siempre partidario de que la Constitución permita a los estados legislar sobre materias económicas y sociales «aunque el Tribunal Supremo piense otra cosa» y agregó que es partidario de la idea de Borah.

El senador Wheeler, otro oposicionista, dijo que prefiere la enmienda que él ha presentado y que dan al Congreso el derecho a anular las decisiones del Tribunal Supremo por el voto de las dos terceras partes de sus miembros.

El senador Harrison emitió las opiniones de las fuerzas gubernamentales diciendo que «lo mejor es seguir con el programa del Presidente Roosevelt.

El senador Minton, amigo del gobierno, sostuvo la misma opinión, prediciendo que «no será posible que pase una enmienda por el Senado, en diez años y menos que sea aceptada por las tres cuartas partes de los estados».

El senador La Fallette, independiente del Oeste, pero que apoya al gobierno, manifestó que simpatiza con la idea de Borah, pero que ninguna de las enmiendas puede considerarse como una alternativa para abandonar el proyecto del Presidente.

Conceden facultades a Mr. Roosevelt para que permita o no la salida de materia prima para países en guerra

Esa medida fué incorporada al proyecto de Ley relativo a la Ley de Neutralidad permanente de los Estados Unidos por la Comisión de Relaciones Exteriores de la Cámara

WASHINGTON, febrero 25. (AP).—La Comisión de Relaciones Exteriores de la Cámara de Representantes acordó hoy dejar a la discreción del Presidente Roosevelt que determine, en el caso de futuras guerras extranjeras, si los Estados Unidos deben vender materia prima a los beligerantes.

Se incorporó esta facultad discrecional en el proyecto de ley de neutralidad permanente por 15 votos contra tres.

El Presidente McReynolds, autor del proyecto, se propone llevarlo a la Cámara después de la semana próxima.

Como la actual ley de neutralidad que expira el primero de mayo, este proyecto establece un sistema regido de embargos obligatorios contra las exportaciones de armas, municiones y material de guerra a los beligerantes. También conserva la prohibición de hacer empréstitos a las naciones en guerra.

Dos novedades ofrece este proyecto, las que encontrarán oposición en la Cámara.

Algunos miembros de la comisión se opusieron al artículo del proyecto que aplica la política de neutralidad americana a las guerras civiles. Muchos más se oponen a que se den al Presidente facultades discrecionales para restribuir los embarques de materia prima como cobre, acero y algodón.

En un informe a la Cámara recomendando su proyecto, McReynolds dice:

«Esta Comisión ha tomado lo que creemos es el justo medio, dando poderes discrecionales al Presidente en algunos casos, que consideramos absolutamente necesarios».

El propósito que se sigue al dar al Presidente amplia autoridad para que decida lo que crea conveniente en relación con la materia prima, dijo McReynolds, es proteger el comercio americano en cuanto sea posible cuando haya una guerra y no exista el peligro de que el país se vea envuelta en ella.

Agregó que la guerra puede registrarse entre naciones pequeñas sin marina de guerra, en cuyo caso serían muy pocas las probabilidades de que los Estados Unidos, se vieran arrastrados a un conflicto aunque siguieran haciendo embarques de artículos de primera necesidad.

Hubo disturbios contra los judíos en 2 universidades

Estudiantes nacionalistas expulsaron a los hebreos que estaban en las aulas

BUDAPEST, febrero 25. (The N. Y. Herald Tribune) —En las Universidades de Budapest y Pecs ocurrieron hoy entre los estudiantes demostraciones antisemíticas. Los estudiantes nacionalistas expulsaron a los judíos de las aulas y edificios interrumpiendo las conferencias de muchos profesores. En Pecs se organizaron demostraciones en las calles, pero éstas fueron dispersadas por la policía.

En Budapest, los estudiantes rompieron cristales de las ventanas de la principal Senagoga. El Rector de la Universidad de Budapest, bajo presión antisemita, se vió obligado a pedirle a tres estudiantes judíos que esperaban graduarse hoy, a que se ausentaran de las ceremonias para evitar disturbios. El Rector escondió a los judíos en un cuarto, pero cuando los antisemitas descubrieron el paradero de éstos rompieron la puerta y dieron de golpes a los judíos.

Después de este incidente la Universidad ha cerrado sus puertas hasta marzó próximo.

Adoptan medidas en Estados Unidos contra las huelgas

La repetida ocupación de fábricas por los obreros alarma a las autoridades

NUEVA YORK, febrero 25. (AP.).—Trescientos policías con armas y bombas lacrimógenas, avanzaron hoy hasta la fábrica de la Douglas en Santa Mónica, California, para arrestar a 400 obreros que sostienen una huelga dentro del edificio, después que el Gran Jurado del condado de los Angeles, acordó que la ocupación del edificio es ilegal.

Con anterioridad varios grupos de huelguistas habían abandonado las fábricas que ocuparon en Los Angeles, Decatur, Illinois y Filadelfia, y 107 fueron arrojados por la fuerza, de un astillero, en Groton, Connecticut, declarando el Gobernador Wilbur Cross de ese Estado, que no permitirá huelgas en que los obreros se incauten de los edificios patronales.

Nuevas controversias obreras san surgido en el día de hoy, las que paralizan las actividades de cincuenta empresas, dejando sin ocupación a más de 27,000 obreros. Una de ellas ocurrió en la Northrup Corporation, subsidiaria de la Douglas de Santa Mónica.

Varios centenares de obreros se han unido a cuatro nuevas huelgas en Dertoit, contra la Swift and Company, la Bon dee Golf Company, la Detroit Delivery Service y la Mitchell & Smith Company.

Cerca de 200 obreros del turno de noche han iniciado un movimiento huelguístico en la Vulcan Corporation de Portsmouth, Ohio.

La policía ha dictado un ultimátum a los obreros que se han posesionado de una fábrica de H. Daroff and Sons de Filadelfia.

La Century Wallpaper reanudó sus trabajos en Decatour, Illinois después que 47 huelguistas se rindieron a la fuerza pública.

DETROIT, febrero 25. (AP.).—La General Motors Corporation informó hoy a los representantes obreros que la industria del automóvil no está en condiciones de implantar la semana de treinta horas.

C. E. Wilson, vicepresidente de la Compañía que preside la representación patronal, dió ese informe, agregando:

«No creo que el país esté preparado para esa reforma ni tampoco lo está la industria. Tampoco creo que nadie que piense las cosas sea partidario de ella ahora.»

La reducción de las horas de trabajo fué una de las demandas que hicieron los obreros cuando comenzaron la huelga.

Además de la reducción del trabajo semanal, otros dos puntos importantes quedan sin resolverse entre la compañía y los obreros:

La discriminación contra los afiliados al gremio y el establecimiento de un salario mínimo compatible con el standard de vida americano.

Se ha llegado ya en principio a un acuerdo sobre la antigüedad, métodos de pago y celeridad de la producción.

La Unión espera terminar sus conferencias con la General Motors antes del miércoles de la semana próxima.

NUEVO COMISARIO DE LA INDUSTRIA PESADA DE RUSIA, FUE DESIGNADO

MOSCOU, febrero 25. (AP).— El consejo de comisarios del pueblo designó hoy a su vice presidente, Valerian Ivanovitch Mezhlauk, comisario de la Industria Pesada, en sustitución de Gregory Ordzhonikidze, que falleció el 18 de los corrientes.

El nuevo comisario es considerado como uno de los primeros economistas de la Unión Rusa. Es uno de los más distinguidos intelectuales del período pre-revolucionario.

Se destaca el hecho de que ese país está aliado a Francia y ésta a Rusia y, sin embargo, repudia las alianzas

En la Cámara de los Comunes ha sido aprobado ayer en su segunda lectura el proyecto de Ley que autoriza al Gobierno a contraer deudas por 2 millones de pesos para armamentos

BERLIN, febrero 25. (Havas.)—En los centros políticos alemanes no se acaba de entender lo que ha querido significar Lord Plymouth en sus manifestaciones ante la Cámara de los Pares británica, hechas durante el debate de política exterior; como ello no indica si se trata o no de una nueva orientación de la diplomacia inglesa, aquí no se han hecho conjeturas ni en cuanto siquiera a las intenciones del Fuehrer relativas a responder a la actitud que las palabras del significado Par parece señalar. Lord Plymouth se había pronunciado en favor de la idea de la paz colectiva, de la concentración de los países en un empeño manifiesto, bien determinado, de paz.

El «Berliner Boersen Zeitung» dice: «La idea de la paz colectiva lanzada por el Gobierno de París ha tenido mucho que ver en estos debates candentes sobre la situación general europea; desdichadamente nada se sabe de las razones que en el día de hoy impiden llegar a ese punto que algunos consideran tan difícil y que es tan fácil, o sea, la voluntad de la pacificación de Europa. El discurso de Lord Halifax en Southampton tampoco esclarece la situación en lo más mínimo; dijo que la Gran Bretaña rechazaba las alianzas exclusivas con todos los pueblos, cuando en verdad, la Gran Bretaña se encuentra en esas mismas alianzas, ocultándose tras los designios de otros y los pactos y convenios ajenos. La Gran Bretaña, de todas maneras, ha demostrado en estos últimos días, que no posee el valor necesario para evitar que las cosas sean así, de alianza, cuando mantiene realmente una alianza con Francia, que está ligada por un pacto militar a Rusia».

Aprobado el proyecto que autoriza al Gobierno inglés para contraer deudas por 2,000 millones

LONDRES, febrero 25. (AP.)—La amenaza de dos dictadores europeos que «predican la fuerza como una necesidad» es la razón que ha movido al Gobierno inglés, según se dijo hoy en la Cámara de los Comunes, para activar la realización de un programa de armamentos que costará a la nación 7,500 millones de dólares.

«¿Cómo podéis hablar de paz?», preguntó Sir Robert Horne, ex canciller del Exchequer, durante el debate acerca del programa de defensa. «¿Cómo podéis hablar de paz con un dictador que habla de paz con un bosque de bayonetas y se envanece de tener 8.000,000 de soldados; que predica la fuerza como una necesidad?»

El discurso de este representante conservador se interpreta como una referencia al primer ministro Mussolini, de Italia, quien proclamó el 30 de agosto que podía movilizar ocho millones de soldados «en el plazo de unas cuantas horas».

«¿Cómo podréis llegar con él a un acuerdo si estáis desarmado?», preguntó Sir Robert.

Señalando a otra dictadura, a la del Reichfuehrer Adolf Hitler, Sir Robert preguntó:

«¿Cómo podemos persuadir que venga a la Liga de las Naciones otro gran país con un dictador que ha iniciado un sistema de educación en que todos los libros hablan de la teoría de la guerra y de la necesidad de estar preparado para ella?»

Declaró que la Gran Bretaña estaría en condiciones de argüir a favor de la paz cuando tenga completas sus defensas.

Pronunció Sir Robert estas palabras en el debate sobre una moción en que se pedía que fuera aprobado en segunda lectura el proyecto de empréstito para la defensa, facultando al Gobierno para contraer deuda por 2,000 millones de dólares en los próximos cinco años, a fin de financiar el plan de armamentos.

El proyecto fué aprobado por 307 contra 132 votos después de rechazarse una moción en que se pedía que fuera desechado.

El Canciller del Exchequer, Neville Chamberlain, a quien se menciona como sucesor del primer ministro Baldwin cuando éste se retire después de la coronación, deploró la necesidad del rearmamento, pero dijo que la Gran Bretaña no puede dejar de la mano el rearme hasta colocar al país en condiciones de cumplir sus compromisos internacionales».

NOTICIAS SIN CONFIRMAR DICEN QUE LAS AUTORIDADES NACIONALISTAS HAN FUSILADO A LA ARTISTA ROSITA DIAZ

GIBRALTAR, febrero 25. (AP)—La artista cinematográfica Rosita Díaz ha sido ejecutada como espía por las tropas nacionalistas, según noticias no confirmadas que han llegado a esta ciudad.

La artista Díaz, figura familiar de la pantalla española, había tomado parte también en películas hechas en Francia y los Estados Unidos.

Han salido 17 de los encerrados en una mina húngara

Cuentan horrores sobre la lucha entablada con los que quieren continuar allí

PECS, Hungría, febrero 25. (AP)—Diecisiete mineros, la mayor parte con contusiones y cubiertos de sangre, escaparon hoy de la mina donde habían comenzado una huelga del hambre, y cuentan horrores de la lucha que se entabló entre los que insitían en proseguir la huelga y los que deseaban abandonarla. En la lucha se emplearon hachas y picos.

Manifestaron que varios de los 190 mineros que están encerrados en la mina están «casi muertos». Tres de ellos escaparon mediante una argucia.

Se han suspendido todos los esfuerzos para negociar el arreglo de la huelga. Los obreros se niegan a entrar en conferencia por saber que se está trabajando en otras minas.

Dos miembros del Parlamento llegaron hoy, pero tuvieron miedo de penetrar en la mina. La única comunicación de los huelguistas con la superficie duró breve tiempo para pedir que un comité del gremio bajara para escuchar sus condiciones, pero las autoridades se negaron a acceder a ese ruego.

Hull recomienda a las naciones los métodos pacifistas

Pide a todo el mundo que resuelva sus diferencias imitando a los americanos

NUEVA YORK, febrero 25. (AP.)—El secretario de Estado Cordell Hull pronunció esta noche un discurso en el banquete del Consejo de Relaciones Exteriores, recomendando a las naciones del mundo que «se detengan en el camino hacia la anarquía internacional» y resuelvan sus diferencias por métodos análogos a los empleados por las veintiún naciones que participaron en la reciente Conferencia interamericana de Buenos Aires.

«Existen razones para creer—dijo — que los amigos de la paz en todo el mundo, que hasta ahora han trabajado con el mayor desaliento, han sacado fuerzas para proseguir su obra con lo que se ha dicho y hecho en Buenos Aires.

«La obra de la reciente Conferencia demuestra, a mi juicio, que ninguna parte del mundo necesita reconciliarse fatalísticamente con la inevitabilidad de la guerra. Sobre los mismos principios básicos de Buenos Aires, todo el mundo puede, y así lo espero co ntodo mi corazón, levantar una estructura de paz duradera».

El secretario dijo que todas las naciones del mundo se hallan ante el mismo dilema que las repúblicas americanas. Este dilema, dijo, es el siguiente:

«En el portentoso futuro que aparece inmediatamente a nuestros ojos, seguirán moviéndose las naciones en la dirección de una creciente desconfianza y sospecha, de una política comercial destructiva, de un creciente antagonismo económico, de competencias de armamentos sin precedentes, del peor extremo del militarismo — sumiendo así a muchas partes del mundo en la catástrofe militar o en el aplastamiento de un colapso económico? O las naciones, como en Buenos Aires, abrazarán un programa de comprensión y confianza, de relaciones amistosas y pacíficas, de trato justo y esfuerzo cooperativo para la restauración de condiciones económicas que propendan al bienestar?»

Hasta ahora sólo el hemisferio occidental ha dado la respuesta.

Centenares de policías y ganaderos argentinos buscan a los plagiarios del hijo de un adinerado estanciero

El niño, que tiene solamente dos años y pertenece a una de las familias más antiguas y distinguidas del país, ha sido secuestrado, según se cree, por una banda de forajidos

BUENOS AIRES, febrero 25. (AP.) Los ganaderos de las interminables Pampas argentinas están ayudando a centenares de policías que buscan al niño Eugenio Iraola, de dos años de edad que suponen ha sido secuestrado de la bella estancia de sus padres.

Los policías estuvieron esplorando todo el día el campo de las Pampas en busca de un niño de ojos azules, pertenecientes a una de las familias más antiguas y más prominentes del país o algún indicio de la banda de secuestradores que dirigía en otro tiempo «Pibe Cabeza».

«Pibe» perdió la vida en un encuentro con la policía de Buenos Aires hace menos de tres semanas, pero se sabe que sus hombres secuestraron a Simón Pereyra Iraola, padre del niño que ha desaparecido ahora, en el mes de noviembre.

La policía provincial se ha negado a confirmar la noticia de que los secuestradores han entablado negociaciones con la familia del niño. El pequeño Eugenio desapareció ayer tarde de un jardín de la finca de sus padres, llamada «Las Sorpresas» en las cercanías de Mar del Plata, a unas 250 millas de Buenos Aires.

Se ha establecido una censura semioficial acerca de los detalles de la búsqueda delos secuestradores, pero se sabe que han sido movilizadas las fuerzas de policía de choque de la provincia de Buenos Aires, y que están utilizando la estancia como base de sus operaciones, buscando al chauffeur de un camión llamado La Fuente para interrogarle.

Este chauffeur llegó a la finca «Las Sorpresas» a la misma hora en que el padre entraba en la casa procedente de su estancia en San Simón, donde tiene una cría de caballos finos. La señora Pereyra Iraola, que estaba jugando con el niño Eugenio en el espacioso parque de la estancia, le dejó solo unos momentos, mientras acudía a recibir a su esposo, y cuando regresó el hijo había desaparecido.

Aunque la policía está convencida de que el niño ha sido secuestrado está dragando un arroyo que existe en la estancia, pero hasta ahora no se ha encontrado nada.

Una versión, que no es oficial, dice que una criada vió que alguien que estaba oculto en la oscuridad, cogió al niño y se lo llevó, pensando que sería algún familiar, por lo que no pidió auxilio.

Los caminos todos se encuentran vigilados y nadie pasa por ellos que no sea interrogado por la policía.

Cinco miembros de la banda de «Pibe Cabeza», detenidos en la cárcel de Mercedes, están siendo interrogados con la esperanza de obtener alguna pista.

UN JEFE IZQUIERDISTA QUE FUE EXPULSADO DE BUENOS AIRES, RECIBIDO EN MEXICO

MEXICO, febrero 25. (The N. Y. Herald Tribune).—El profesor Aníbal Ponce, líder izquierdista, recientemente expulsado de la República Argentina por sus actividades políticas, llegará a Manzanillo el domingo, acogiéndose a las generosas leyes de asilo que México posee. Se dice que el doctor Ponce será catedrático de la Universidad obrera de México. Es el autor de numerosos libros y ha sido profesor de Psicología.

Con la caída del último de los rases enemigos, Italia puede ahora estar segura de su victoria en Abisinia

Contingentes indígenas formados por askaris de Eritrea fueron lanzados por el Virrey Graciani contra las fuerzas del yerno del Negús, logrando el aniquilamiento rebelde

ROMA, febrero 25. (Por John Whitaker).—Herido gravemente su virrey y con su recién conquistado imperio en peligro, el ejército italiano en Etiopía logró, en rápida batalla ayer, derrotar a las últimas fuerzas indígenas que luchaban bajo el Ras Desta Demtú, yerno del emperador exilado Haile Selassie. El Ras fué capturado y más tarde pasado por las armas.

El mariscal Rodolfo Graziani envió un telegrama hoy a Roma, informando a Mussolini de la victoria. Graziani telegrafió: «Duce: sus órdenes, como siempre, han sido cumplidas, y con orgullo le informo de nuestra decisiva victoria, que nos permitirá dedicarnos sin más preocupaciones, a la tarea de reconstruír el imperio».

Así el último de los rases (duques) combatientes, ha caído ante el poderío mecanizado de una potencia occidental. Italia puede ahora sentirse segura de su victoria, y el Ras Desta no representará a su emperador en la coronación del Rey Jorge VI, en Londres, como indicaban los informes llegados a Roma.

El Ras Desta ha estado «jugando a los escondidos» con las fuerzas militares italianas desde su derrota, hace un año, sin que Graziani lograra cazarlo. Los italianos trataron de comprar a esta alma valiente, fracasando también estos esfuerzos.

Graziani informó hoy que él asumió el mando personal de la campaña contra el Ras Desta, que comenzó en enero 20, huyendo el Ras y dejando en el campo de batalla cuatro cañones, treinta ametralladoras y cinco mil rifles.

Entonces Graziani, soldado veterano de luchas en el desierto, hizo una pausa. Esperó que el Ras concentrara nuevamente su contingente de irregulares antes de asestar un nuevo golpe. Pero, aparentemente, el Ras atacó primero y en su telegrama de hoy Graziani omite este hecho.

En febrero 19, las tropas del Ras Desta estaban avanzando contra Addis Abeba. Fué el mismo día en que los nativos trataron de sublevarse, hiriendo con sus bombas no sólo a Graziani, sino también al general Aurelio Liotta, jefe de las fuerzas aéreas en Etiopía y al Obispo Copto Kyrillos. El Ras Desta había llegado a Gogetta a cincuenta millas al sur de la capital, y fué al grito de «el Ras está atacando la ciudad» lo que dió la señal para el levantamiento.

Sin embargo, Graziani ganó porque Desta carecía de fuerzas suficientes para atacar la capital. Mas tarde, desde su lecho de herido, Graziani, implacable y vengativo enemigo, dirigió las tres fuerzas que envió al campo a aniquilar el último de los Rases.

Esta labor fué realizada por las tropas indígenas askaris, de Eritrea. Graziani, en su mensaje de hoy, informó sobre este hecho, pero sin comentarios, pues los italianos en Etiopía, como los imperialistas en todas partes, saben que la mejor manera de conquistar un país es colocar a los nativos unos contra otros.

Haile Selassie aun vive en Inglaterra y el Ras Desta ha muerto, pero cuando el nombre del emperador haya sido olvidado, las montañas y los desiertos de Etiopía escucharán en las noches, la fama del Ras Desta. Esa es la costumbre de los nativos de esas partes, que hacen canciones sobre los guerreros, blancos o negros, que han logrado conquistar su admiración.

También se escucharán canciones sobre el bizarro Graziani, porque era un duelo personal entre esos dos hombres y Graziani ganó, aun cuando estaba confinado en su lecho. Graziani será celebrado en las canciones como un guerrero rápido y vengativo, pero los observadores que desde aquí han seguido el curso de esta lucha, se acordarán también de que Graciani desestimó el calibre de su adversario.

El ras Desta era el único de los jefes etíopes que había conocido el mundo occidental, que luchaba de acuerdo con la tradición del gran emperador Menelik. Y hasta que Graciani se halle nuevamente en pie, nadie podrá saber si a la postre, el Ras Desta, en realidad, ha perdido el combate.

SANTIAGO, Chile, febrero 25. (AP)—El Embajador de España, Rodrigo Soriano, protestó hoy ante la Cancillería por el hecho de que las oficinas nacionales de correos estuviesen distribuyendo cartas que llevan estampillas emitidas por el gobierno de Burgos.

MERCADO DE VALORES

BERLIN, febrero 25. (The N. Y. Herald Tribune.)—El tono de la Bolsa se mostró irregular hoy el volumen de las negociaciones fué pequeño. Muchos valores ni siquiera llegaron a cotizarse, despertando interés sólo unas cuantas acciones.

Las de las minas y los aceros se mostraron flojas, aunque las pérdidas en la mayoría de los casos no excedieron de un punto. Los lignitos se mostraron estables, avanzando fraccionalmente la mayoría de las acciones. Las potasas aflojaron, con excepción de Salzdetuffh, que avanzó dos puntos. Las eléctricas se mostraron flojas, salvo Akkumulatoren, que ganó tres puntos. La sesión cerró apática.

NUEVA YORK, febrero 25. (The N. Y. Herald Tribune.)—El mercado de valores inició muy bien la sesión de hoy, haciendo considerable progreso las acciones de aceros, minas y aviones. El auge, sin embargo, fué de poca duración. Las ventas descubrieron puntos flojos aquí y allá y los precios comenzaron gradualmente a bajar. El cierre fué bajo e irregular con las emisiones de cobre, sufriendo las mayores pérdidas. El promedio de pérdida de las acciones fué de 27 centésimas de punto.

LONDRES, febrero 25. (The N. Y. Herald Tribune.)—El mercado de valores tenía hoy hacia el cierre un aspecto de animación con los precios anotando ligera mejoría.

Los valores ingleses continuaron su alza iniciada ayer. Las emisiones de armamentos, cervecería y compañía de vapores, fueron las más favorecidas. Los valores de petróleo subieron. El grupo de acciones de cobre demostró gran fuerza después del alza en el precio de este metal.

PARIS, febrero 25. (The N. Y. Herald Tribune.)—Reinó calma en la sesión de la bolsa hoy, siendo la tendencia irregular, aunque algunos grupos se anotaron ganancias. Nuevamente el grupo de valores más favorecido fué el de productos primarios, notablemente cobres y caucho. Las eléctricas, químicas e internacionales también despertaron interés.

La tendencia de las rentas contrastó con la de estos grupos, que abrieron resistentemente pero después perdieron alrededor de medio punto y en algunos casos más. Los bancos aflojaron y otras emisiones francesas fluctuaron moderadamente.

SUPLEMENTO DIARIO EN ROTOGRABADO

DIARIO DE LA MARINA

ACTUALIDAD NACIONAL E INTERNACIONAL

LA HABANA, VIERNES, 26 DE FEBRERO DE 1937

BIBLIOTECA NACIONAL HEMEROTECA

UNA NOTA simpática en el desfile del 24.—Confundidos con nuestro pueblo, los marinos del buque-escuela alemán «Schlewig-Holstein», anclado desde hace varios días en nuestra bahía, sumáronse al desfile conmemorativo del Grito de Baire. Aquí se ve la banda de música de la unidad de guerra «nazi», cuando, con su marcialidad característica, marchaba frente a la tribuna instalada por nuestras autoridades delante del Capitolio Nacional (Foto D. M.)

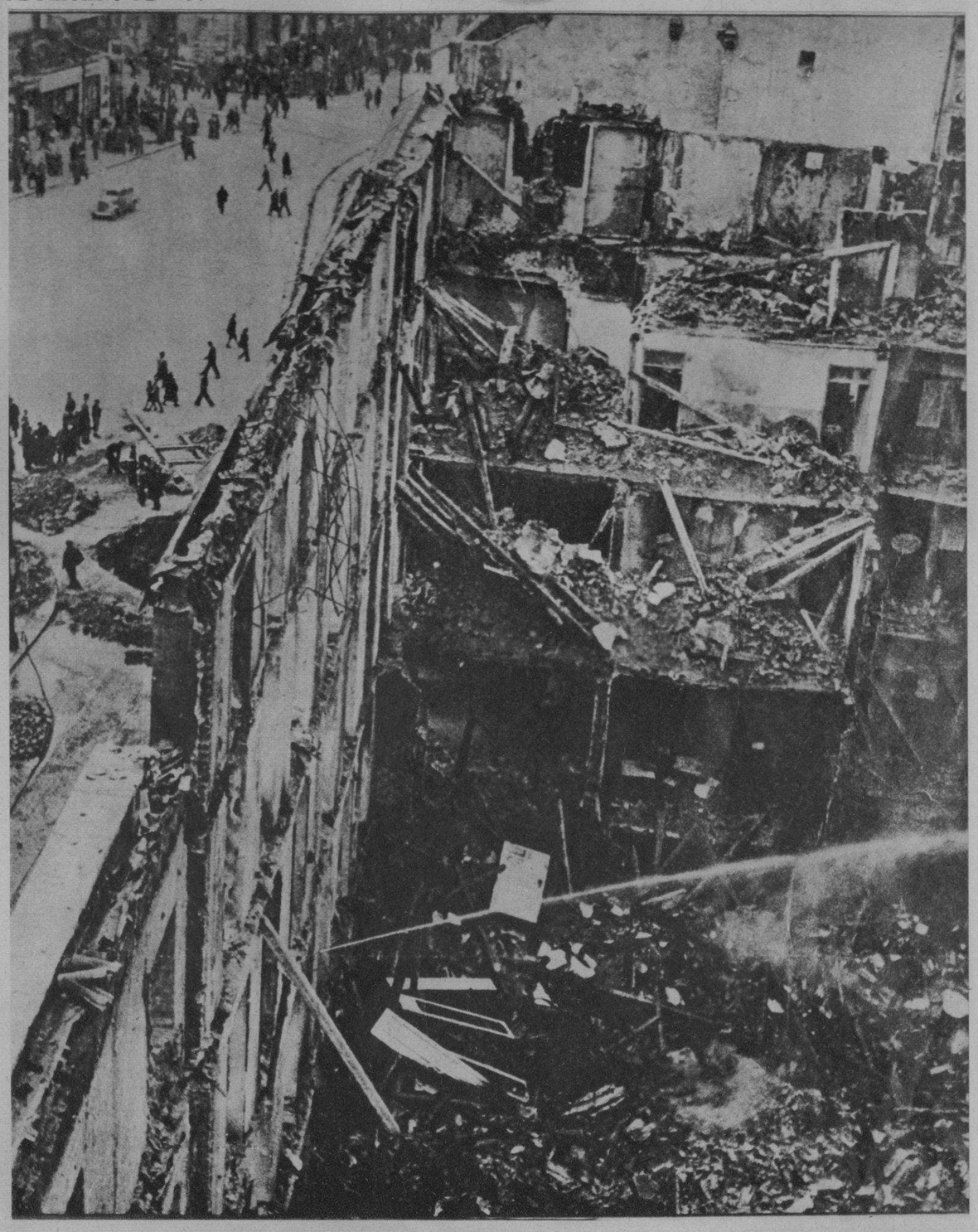

UN ASPECTO de la catástrofe de Madrid.—En el centro de lo que fuera alegre capital de España, puede verse este edificio en el estado posterior a un bombardeo. Al lado, en el mismo centro de la calle, obsérvanse los arañazos monstruosos de las bombas, que observan los arriesgados curiosos que aparecen en la fotografía (Foto Amer)

A LA INAUGURACION de la temporada de base ball, llevada a cabo anteayer, en el Stadium Cerveza Tropical—y en la que se enfrentaron los Gigantes con nuestras Fuerzas Armadas—, concurrió el coronel Batista, el jefe de la Policía Nacional coronel Pedraza; las señoras de Batista y de Pedraza y otras autoridades militares que se ven en la tribuna (Foto D. M.)

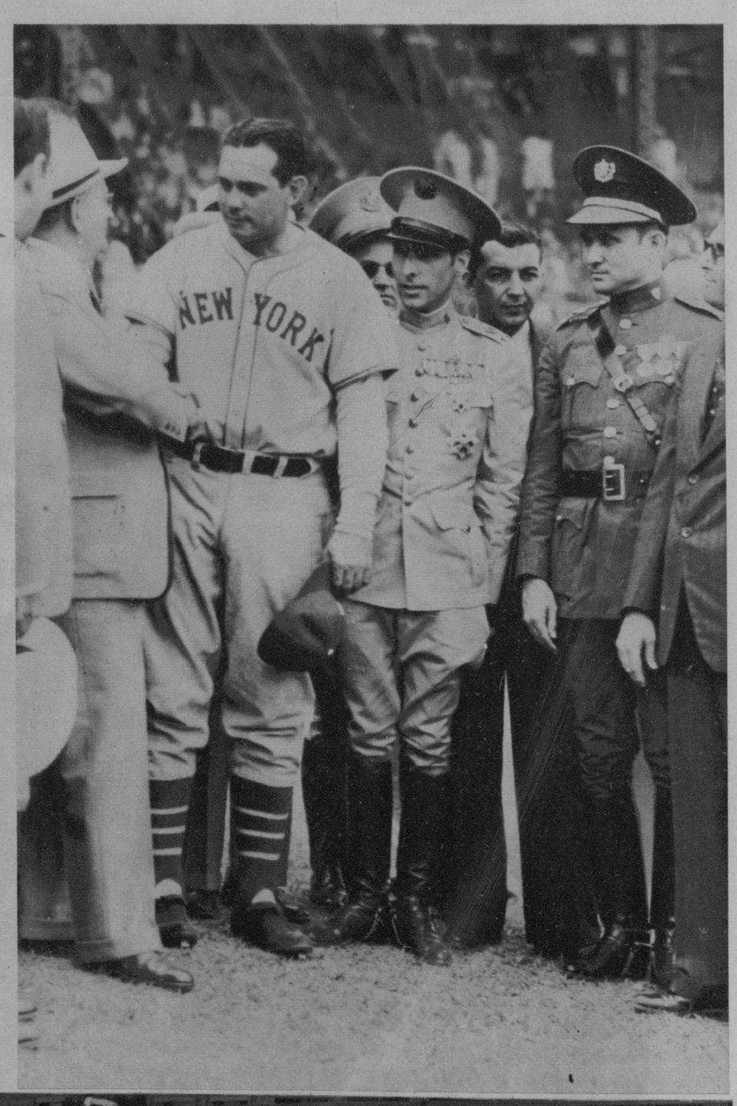

TERRY, manager del New York Gigantes, saludando a D. Julio Blanco Herrera, Presidente de la Cervecería La Tropical. El teniente coronel Galíndez y el capitán Bravo los acompañan (F M)

DON JULIO Blanco Herrera, popularísimo magnate cervecero cubano, recibiendo el álbum con que le obsequiaron los empleados de La Tropical al iniciarse la temporada de base ball (F. D. M.)

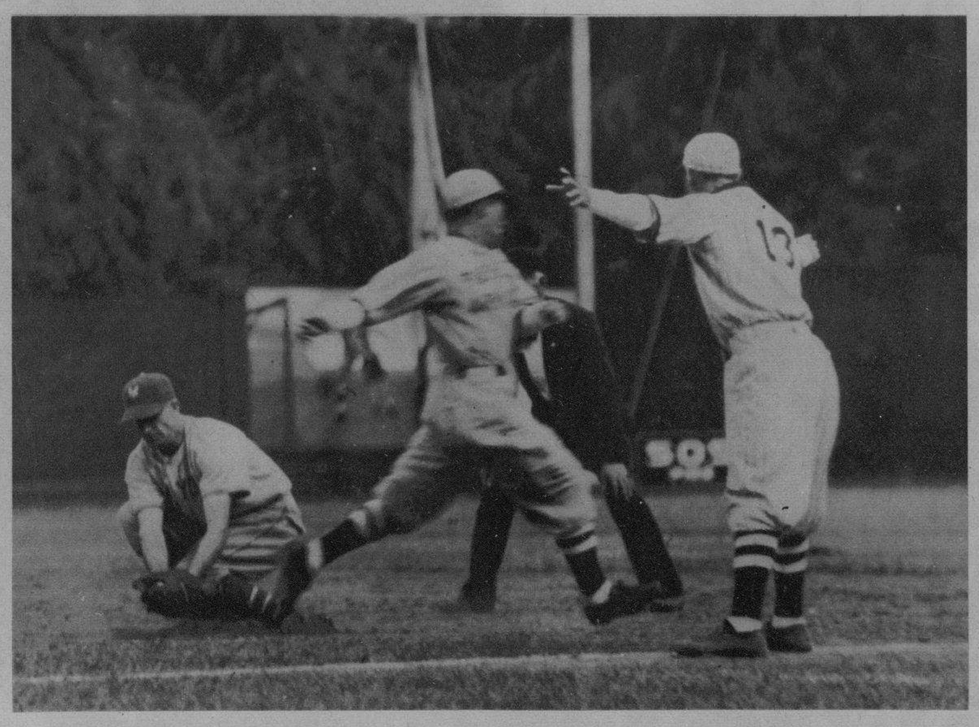

MIRABAL, centerfield, se embasa cuando Whitehead no puede detener a tiempo la tirada que hacen a la inicial después de su admirable toque de bola en los primeros innings (Foto D. M.)

LOS PODEROSOS Gigantes, campeones de la Liga Nacional, descansando en el dougout de La Tropical, antes del comienzo de la serie americana. También tenemos en la otra foto el team de las Fuerzas Armadas, que logró la primera victoria

M.E.C.D. 2016

LA BODA de Vittorio Mussolini.— A la salida de la iglesia de San José, donde contrajeron matrimonio, aparecen el hijo del Duce y la bella señorita Orsola Buvoli, con la cual contrajo matrimonio. El Duce asistió a la ceremonia con el Conde Galeazzo Ciano y otros miembros destacados de las Milicias Fascistas (Foto Wide)

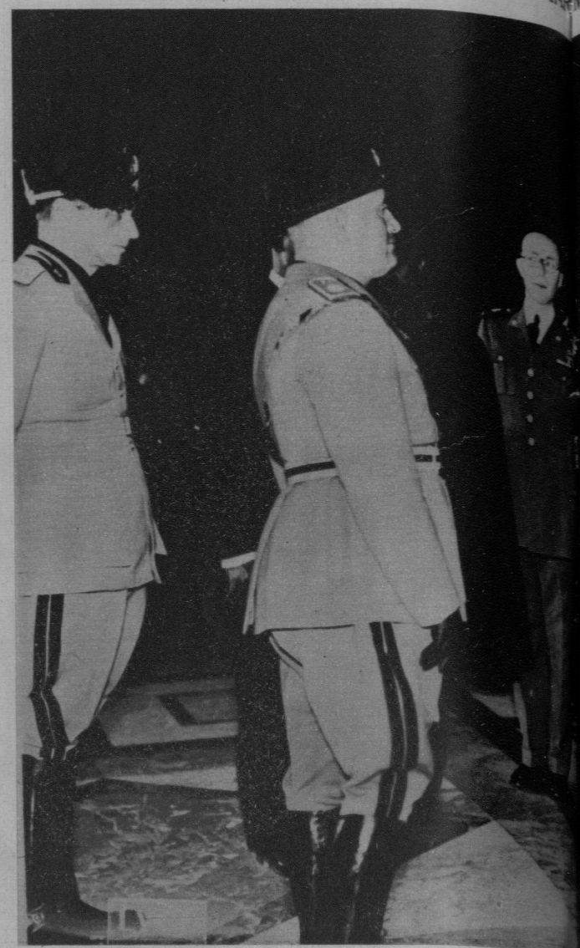

EL MARISCAL Graziani, Virrey de Etiopía, que fué objeto recientemente de un atentado en Addis Abeba. Aquí aparece el representante de Italia en el antiguo Imperio del Negus junto al Abuna Kyrilos, jefe de la Iglesia Copta de Etiopía (Foto Wide)

DOS DE LOS [illegible]stacados generales del Empe[illegible] Haile Selassie, aparecen aquí [illegible]ce, en la visita que recient[illegible]cieron a Italia, después de haber [illegible]ido. Son ellos: el Ras Seyou[illegible] Ras Ghetaccho (F[illegible])

MRS. FLORENCE Hill Rudd (de Vallejo, California), de 13 años, espera ser madre en abril. Aquí se la ve con su esposo—que tiene nueve años más que ella, con el que casó el pasado septiembre (Foto Wide)

UNA PARTE de los millares de manifestantes que se congregaron en la capital de Kiswa, del Cairo (Egipto), para despedir a los peregrinos de la Meca para orar ante la tumba de Mahoma (Foto Wide)

MANIOBRAS británicas en el Mediterráneo. — Aquí aparece el portaaviones «Couregeous», cuyos aviones después de despegar de su plataforma, se remontan para atacar a la supuesta flota enemiga, durante las maniobras celebradas hace poc por la Home Fleet en el Mediterráneo (Foto Wide)

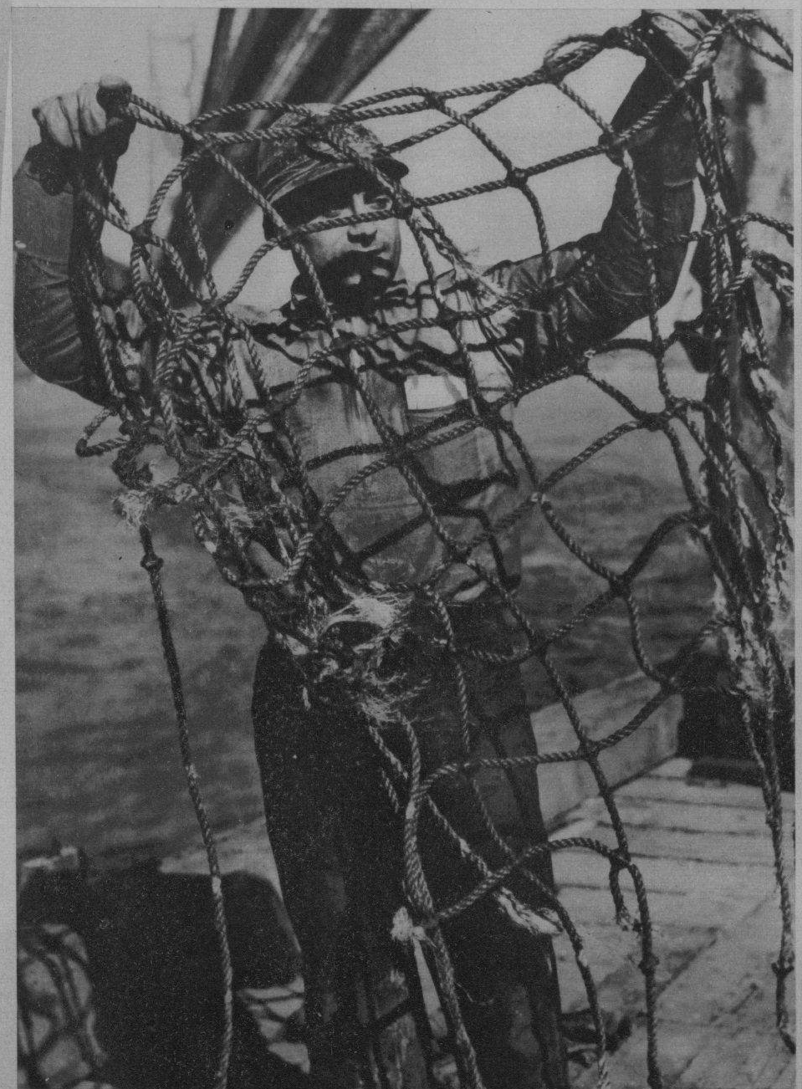

ACTUALIDAD EXTRANJERA

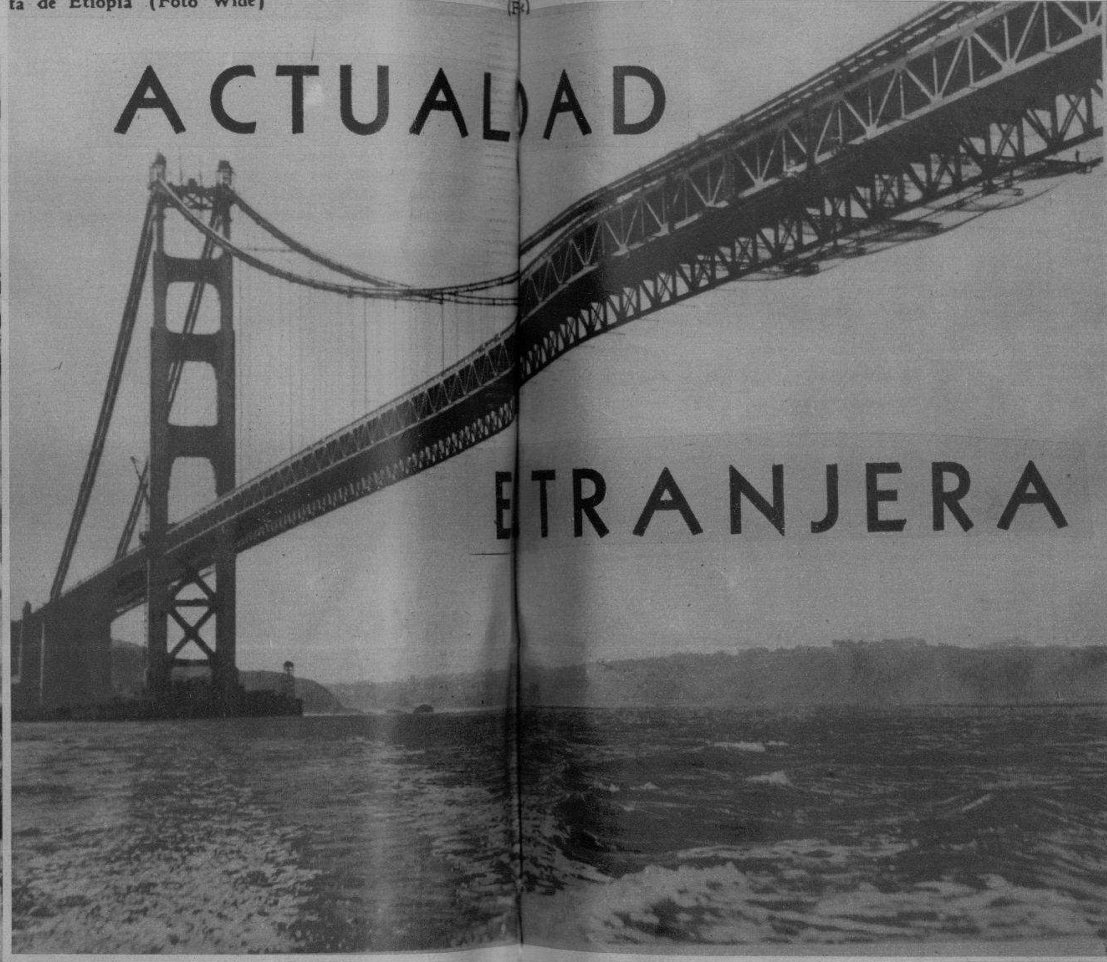

SE ESTA investigando el motivo del fatal accidente ocurrido en las obras del puente «Golden Gate», frente a San Francisco de California, en el cual perdieron la vida varios obreros al desprenderse una plataforma de una altura superior a los 250 pies. Estos cables rotos, ocasionaron el accidente (Foto Wide)

DOCE T[illegible]DORES del puente de la Pu[illegible]o, de San Francisco, cayéronse [illegible]alto—a más de 250 pies—, [illegible] una plataforma de más de [illegible]as de peso. Dos de los obre[illegible] rescatados con vida, pereciend[illegible]antes (Foto Wide)

UNA ESPOSA de 9 años. Sonriente, la niña de 9 años Eunice Winstead Johns, de Sneedville (Tenn.), muestra a un hermanito del que está encargada de su custodia. Eunice dice que ama a su esposo Charlie Johns, que tiene 22 años (Foto Wide)

DOS BOCAS! Esto que exhiben Joe Brown y Martha Raye, aunque no lo parezca, son las bocas de ambos amigos, que asistieron al baile de los artistas del cine, celebrado en Hollywood el 13 del actual febrero. La cantidad de boca está en relación con la alegría de la pareja (Foto Wide)

LOS JAPONESES recuerdan el incidente de Shanghai. Una escena en las calles de Tokio, por las que desfilaron 482 marinos en una revista naval para conmemorar los sangrientos incidentes de Shanghai ocurrido en 1932 (Foto Wide)

CLARK Gable y Carole Lombard, aparecen juntos en el partido jugado entre Ellsworth Vines y Fred Perry, en Hollywood, ante 7.000 espectadores (Foto Wide)

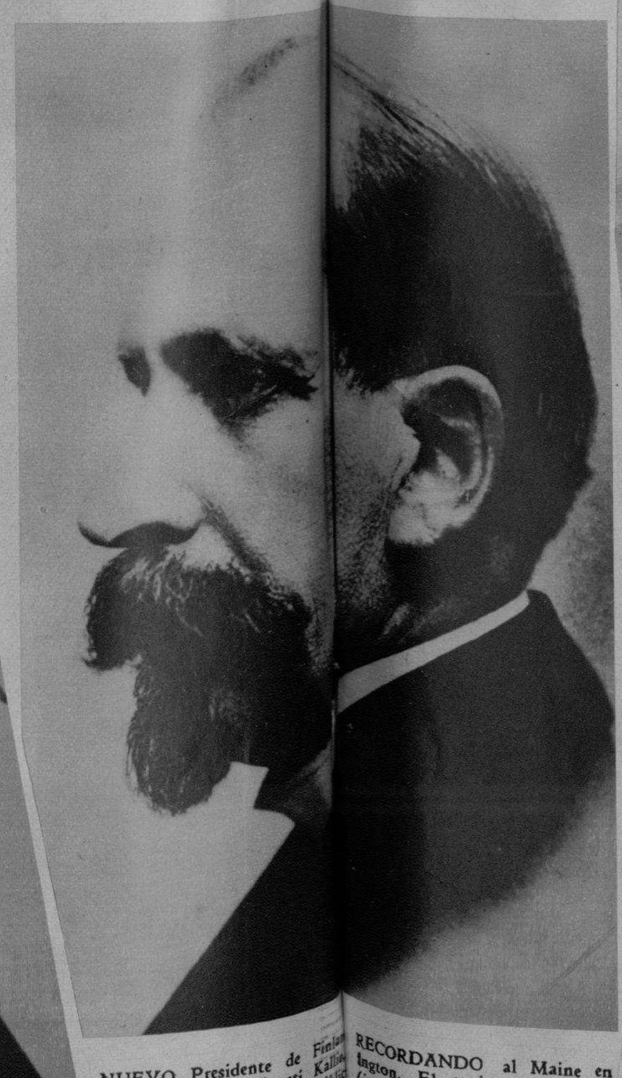

NUEVO Presidente de Finlan[illegible] primer ministro Kyosti Kallio[illegible] electo Presidente de la Repúblic[illegible] elecciones recientemente celebra[illegible] cede a Pehr Evind Svinhufv[illegible] partido conservador, que [illegible] cargo en 1931 (Foto W[illegible])

RECORDANDO al Maine en Washington. El teniente Henry Hederman (izquierda), ayudante de la Casa Blanca, depositando una ofrenda en nombre de Mr. Roosevelt en la tumba que, en el Cementerio de Arlington, hay dedicada a los marinos del Maine, hundido en nuestra bahía el 15 de febrero de 1898 (Foto Wide)

LEGIONARIOS que asistieron a la campaña de Etiopía, que figuraron en una imponente parada de Roma. Aquí se les ve cuando desfilaban por una vía central de la Ciudad Eterna (F. Wide)

M.E.C.D. 2016

Cualquier membrana irritada o inflamada Puede Engendrar Bacterias

. . . pero ZONITE *impedirá su propagación*

¡Cierre usted el paso a la infección! Impida que sobrevengan microbios, aplicando una solución de ZONITE a la herida o rociando con Zonite la nariz y la garganta irritadas. Este superiorísimo antiséptico y germicida es de acción y cicatrización más rápidas. Tenga usted siempre a mano en su botiquín un frasco de Zonite, por si acaso . . . Solicite el folleto que enviamos gratis. Escriba a Zonite Products Corp., Chrysler Bldg., New York, N. Y.

Cinco veces más potente que cualquiera otro antiséptico común.

7ZS-22

Zonite

Para Cicatrizar Más Pronto
Para Aliviar Más Pronto

ESTA PAREJA de «inofensivas niñas» constituyó una nota de colorido en la fiesta que el aristocrático Habana Yacht Club dedicó a Momo. La simpática interpretación estuvo a cargo del comandante Pablo Villegas y su dilecto camarada don Luis Grinda. miembros muy estimados de la sociedad (Foto D. M.)

DISTINGUIDO grupo que concurrió al aniversario del Club Rotario de la Habana. Lo forman, el doctor Angel Vieta y señora, José C. Vior y señora, Sandalio Suárez y señora y el doctor José F. Perera y señora (Foto D. M.)

FIESTA ROTARIA. Mesa de nuestro estimado compañero Rubén Otero y señora, en la que aparecen además, la señora de Betancourt. las señoritas Jenny y Esther Betancourt y los señores Héctor Ayala y G. de las Cuevas (F. M.)

OTRO PARTY de la simpática fiesta celebrada por los rotarios con motivo del 32o. aniversario, es éste, integrado por Mr. and Mrs. Adolfo Kates y nuestro compañero Miguelito Baguer, cronista del colega «Avance», con su interesante esposa Tulita Bosque (F. D. M.)

Sea Individual con Naturalidad

No vele sus encantos con maquillajes vulgares. La propiedad de cambiar de color del Lápiz, el Colorete, y el Polvo Tangee permite acentuar el colorido *natural* de su tez—dándole encanto seductor.

ESTA comprobado que las mujeres más atractivas no son las que usan mucho maquillaje—sino las que saben acentuar con discreción sus propios atractivos naturales. Esto es fácil con Tangee porque se basa en el colorido natural de usted. Simplemente lo aviva dando a los tonos su máximo esplendor dentro de una encantadora naturalidad que es sólo suya. ¡Jamás arriesga usted parecer pintada!

El Lápiz Tangee hace resaltar su verdadero encanto femenino. En sus labios, cambia al exacto matiz grana que más la favorece. Y no pinta, porque no es pintura. Aviva el color natural.

Cuando aplica a sus mejillas el Colorete Tangee, quedan radiantes con delicado color que se ve natural. Hay Colorete Tangee Compacto o en crema. Ambos cambian tono, a armonizar con su rostro.

Completo arreglo de seductor aspecto natural con el Polvo facial Tangee. Descubre el verdadero esplendor de su tez—le presta suave, juvenil lozanía—jamás apariencia empolvorada.

Asegúrese que los elementos esenciales de su maquillaje sean Tangee. Ensaye las Cremas Alba y Nocturna y el Cosmético Tangee para las cejas y pestañas.

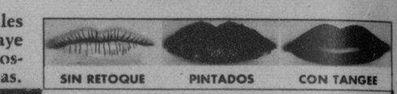

El Lapiz de Más Fama
TANGEE
EVITA ASPECTO PINTORREADO

¡CUIDADO CON LOS SUSTITUTOS! *Solamente hay un Tangee. No se deje engañar si le ofrecen otra cosa. Exija siempre* TANGEE NATURAL. *Si prefiere color más intenso, para uso nocturno, pida Tangee "Theatrical."*

★ PIDA ESTE JUEGO DE 4 MUESTRAS

The George W. Luft Co., 417 Fifth Avenue, New York, U. S. A. Por 10c en moneda americana, su equivalente en moneda de mi país o sellos de correo, que incluyo, sírvanse enviarme un juego miniatura con muestras de 4 preparaciones Tangee.

*Nombre*_____

*Dirección*_____

*Ciudad*_____ *País*_____

ANTEAYER honraron el DIARIO DE LA MARINA con su visita el Alcalde de Guanabacoa doctor Rafael Rodríguez Alvarez; el presidente del «Comité Pro-Intereses Generales de Guanabacoa P. Modesto Galoffre; el tesorero de dicho organismo señor Manuel Cuervo y los vocales señores Maximino García Alvarez y Segundo Presmanes. Dichos señores vienen realizando una labor enorme en pro de Guanabacoa, y esperan que los poderes públicos les ayuden a mejorar las condiciones de la mencionada importante villa, pues carece de edificio apropiado para Ayuntamiento y tiene numerosas calles en pésimo estado. La foto muestra a los distinguidos visitantes, quienes fueron atendidos por nuestro compañero Cándido Posada (Foto D. M.)

MESA DEL entusiasta rotario señor José Fernández y señora, con su bellísima hija y varios invitados (Foto D. M.)

REVISTIO gran brillantez, la inauguración —llevada a cabo anteayer—, del nuevo local destinado al Instituto Nacional de Vías Respiratorias «Laenec», instalado en la Avenida de Menocal y Carlos III, con la asistencia de los profesionales que prestan allí sus servicios. En la foto, figura el doctor José B. López, Director del Instituto, rodeado de enfermeras y médicos (F. D. M.)

"DANDY"
"BELWARP"
"PETRONIO"
"FAVORITA"
"DERBY"

Sres. SASTRES:

PUEDEN ANUNCIAR A SUS CLIENTES QUE EN BREVE TENDRAN LOS NUEVOS MUESTRARIOS DE TELAS INGLESAS PARA VERANO QUE YA ESTAMOS RECIBIENDO.

MURALLA 70 - Sobrinos de
NAZABAL

¡COMO POR MAGIA!

LOS COLORANTES "DALIA" CONVIERTEN LOS TRAJES USADOS EN NUEVOS

26 ATRACTIVOS COLORES DE MUY FACIL USO

EN FARMACIAS Y SEDERIAS

PRODUCTO CUBANO

LA COMITIVA presidencial a su paso por Banes.—La importante población oriental recibió al Hon. Presidente de la República y al jefe de nuestro Ejército coronel Batista, de manera espléndida. He aquí el aspecto de una calle, momentos antes de la llegada de los distinguidos visitantes (F. D. M.)

DRYCO

IRRADIA VITALIDAD

Los niños criados con DRYCO son conocidos por fuertes y vigorosos... asegure el porvenir de su hijito, dándole

LECHE IRRADIADA

DRYCO

M.E.C.D. 2016