1ª SECCION I

SERVICIO DE ASSOCIATED PRESS
Esta queda autorizada para usar nuestro servicio y noticias de información.
HILO DIRECTO CON NUEVA YORK

DIARIO DE LA MARINA

El DIARIO DE LA MARINA es el periódico más antiguo de Cuba. Fué fundado en el año mil ochocientos treinta y dos.
SERVICIOS ESPECIALES DE ESPAÑA

1ª SECCION I

AÑO CV.—NUM. 12 | ACOGIDO A LA FRANQUICIA POSTAL | LA HABANA, JUEVES, 14 DE ENERO DE 1937.—SANTOS HILARIO, EUFRASIO Y ODORICO | TIEMPO PARA HOY: BUENO | PRECIO: 5 CENTAVOS

8.000 PERSONAS EVACUAN DIARIAMENTE MADRID ANTE LA INMINENCIA DE LA OCUPACION

Los hacendados aprobaron el mantenimiento del decreto sobre las cuotas azucareras

(COLUMNA CUATRO)

IMPRESIONES

Señor X X, ex corresponsal del DIARIO en C...

Muy distinguido señor: De su carta a nuestro jefe de corresponsales, en la que le expone usted los motivos que lo inducen a renunciar a su cargo, copio los siguientes conceptos para comentarlos después:

«Mis ideas, muy arraigadas, son republicanas. Amo la libertad y la democracia porque creo que son consubstanciales con la personalidad humana. Detesto todas las tiranías, dictaduras, etc., etc., ya se apelliden blancas o rojas porque «su ordeno y mando», su odiosa intolerancia suprime la tolerancia y el respeto que todos debemos tener para con los que no piensen como nosotros»...

Por eso, y por no estar conforme «con la forma violentísima y durísimo lenguaje» que en este periódico se emplea con los que no están, en esta materia, conformes con él, renuncia su cargo de Corresponsal y nos dice alegremente adiós.

La actitud sería razonable si no entrañara una evidente inconsecuencia con sus principios. No se parece usted a aquel buen señor que se hizo el propósito de no discutir jamás, y a quien un grupo de amigos se propuso hacerlo quebrar su línea de conducta, a cuyo fin concertáronse con un camarero de café, el cual, al interrogarle el no discutidor sobre el por qué de que no le sirviera la bebida que hacía rato le había pedido, le repuso que así lo había hecho, y que hiciese memoria pues ya se la había tomado, a lo que contestó nuestro hombre sin inmutarse: Está bien; pero tráigame entonces otra.

Usted, hombre de principios libres, se aparta de nosotros por no estar de acuerdo «con la forma violentísima y durísimo lenguaje que actualmente viene empleando (el periódico) contra los que no piensan, en esta materia», como nosotros. ¿Dónde está, pues, su tolerancia, si porque nos expresamos en esta forma o en la otra (lo que pertenece al orden simple de lo verbal) nos abandona usted, (lo que pertenece al orden grave de los hechos)?

Pero antes he de aclarar lo que no quiero quede turbio. La «forma violentísima y durísimo lenguaje» no los hemos empleado en este periódico contra todos los que no piensan como nosotros, sino contra los que, por pensar de distinta forma que nosotros, «roban, asuelan, incendian y matan».

Hay materias, querido ex corresponsal, en que a las cosas hay que llamarlas por su nombre por muy liberal que se sea. Las suaves ironías, los conceptos sutiles, las frases de doble sentido no las entiende, y hace bien, el gran público, ni son lícitos esos recursos literarios cuando la sangre corre a mares y cuando del fondo de las prisiones

«surgen torpes carcajadas
y penetrantes quejidos».

En las ocasiones trágicas, el escritor honrado no puede exponerse a lo que me aconteció hace días, que recibí acres censuras por mis elogios a cierto proyecto de inmigración sobre el que dejé caer mis burlas de criollo inconforme con los derroteros que se le quieren trazar a nuestro país.

Pero, al asunto. Usted dice que detesta lo mismo a la dictadura Roja que a la Blanca, con lo que pretende subrayar un liberalismo del que vive muy ufano. Yo también, en principio, las detesto a todas, como a todas las aguas de purga, pero más todavía a los estados sociales y a las enfermedades del organismo que hacen absolutamente necesarios los regímenes de fuerza y los purgantes. Sostener que un régimen liberal es más cobdiciadero, como decían los clásicos, que otro dictatorial, equivale a descubrir que el agua de San Miguel es más ingerible que la de Carabaña, y yo no diría nunca que odio esta última, sino la indigestión que me la impone.

En lo tocante a no hacer distingos entre la dictadura Blanca y la Roja, permítame que le diga que no los hace usted porque no vive en España. Y si no, hágame el honor de una confidencia. Si tuviese usted que enviar su familia a la Península, ¿a dónde la enviaría usted? ¿A Burgos o a Barcelona? ¿A Sevilla o a Valencia? Dígamelo en voz baja, que, si quiere, le guardaré el secreto. Ya ve usted cuán cómodo, cuán fácil resulta presumir de liberal en Cuba y poner el honor y la vida de los hijos bajo la salvaguarda de la Dictadura blanquísima del general Franco. Porque no creería en su sinceridad si me dijese que, puesto en el trance de tener que embarcar a los suyos para España, escogería a Valencia o a Barcelona como puerto de destino. Y si me convenciera de ella, entonces ya me lo explicaría yo todo; su liberalismo era la falsa etiqueta con que encubría usted su filiación comunista.

Sin más y, lamentando ese fallo en sus ideas liberales que le indujo a separarse de nosotros, queda no obstante de usted en el DIARIO DE LA MARINA, en la Loma del Mazo o en donde quiera que se encuentre, que no será en el Limbo, su afectísimo,

J. I. R.

MIGUEL MAURA REGRESA A A PARIS

PARIS, enero 13. (Havas).—Procedente de San Juan de Luz, llegó hoy a esta capital el ex-ministro de Gobernación de la República española Miguel Maura, miembro de la derecha republicana.

VISITO EL CORRESPONSAL DE LA UNITED PRESS EL SECTOR TOMADO POR LOS NACIONALES

Pudo comprobar en su recorrido—el primero que un periodista realiza en ese frente—la arrolladora y decisiva victoria obtenida por las armas de Franco

Por JOHN DEGANDT

EN EL EJERCITO NACIONALISTA, en la carretera de La Coruña, afueras de Madrid, enero 13. (UP.) Un capitán de la Legión Extranjera con quien tuve hoy ocasión de conversar me dijo que la resistencia de los rojos en el frente noroeste de Madrid ha sido definitivamente quebrantada; en efecto, nos encontramos en la Cuesta de las Perdices, a la entrada misma de Madrid, y comienza ya a cerrarse el sitio de la capital española por las tropas del Generalísimo Francisco Franco. Ha sido ésta la primera vez que se autoriza a un extranjero para que inspeccione toda la línea de combate, de uno al otro extremo del frente.

El capitán nos acompañó desde Aravaca, en las afueras de la ciudad, a un punto que corta la carretera principal que va de Madrid a El Escorial y al Alto del León. Pasamos por parajes desde los cuales veíamos sólo bombardear a Madrid y desde donde contemplábamos los vuelos de los aviones sobre la ciudad. Entonces, meditábamos los destrozos que ocasionaría el cañón; muchas veces, pensábamos en la situación de las poblaciones que ahora estamos visitando.

Pronto, cuando abandonábamos a Campamento, en la carretera hacia Pozuelo, pudimos advertir los daños tremendos ocasionados por el incesante fuego de la artillería nacionalista. Apenas ha quedado en pie un solo poste de telégrafo; los árboles están talados; las viviendas barridas; las hoyas ocasionadas por la explosión de las granadas, de muchos metros de diámetro. En algunos puntos, vemos a los soldados trabajando en apilar los obuses que no han estallado y en reunir los cartuchos vacíos.

Tenemos ocasión de penetrar en trincheras que están apenas dañadas; hay en ellas abrigos subterráneos a 20 pies bajo tierra, en que hay casamatas perfectas, con camas, mantas, etc.; todo esto había sido traído de las poblaciones contiguas. En el suelo, vemos fonógrafos, discos, botellas, camillas, ropa, paraguas, todo lo que dejó abandonado la fuerza de milicianos cuando tuvo que evacuar; los soldados de Madrid se comportaron aquí con la terca resistencia que de ellos se esperaba, pero sucumbieron al empuje superior de las tropas de Franco. Fué inútil la resistencia que hicieron los rojos, contra el magnífico y arrollador movimiento de las tropas del general Mola. A poca distancia, vemos un tanque ruso que se estrelló contra otro de su misma procedencia en la huída. Nos encontramos en la finca «Atalaya», en donde había varias casas y tres torres, que han sido derruídas. Los gobiernistas habían montado en esas construcciones nidos de ametralladoras, que fueron deshechos por la metralla.

En Pozuelo, no hay una sola casa que no haya sufrido los efectos del bombardeo; la devastación parece haber alcanzado su límite en este paraje; cuando estuve la vez pasada aquí, había una plaza en medio del pueblo; hoy, la plaza desaparece bajo los escombros. Se han abierto enormes boquetes por la artillería y la aviación en los lugares más inverosímiles; diríase que un terremoto ha azotado esta zona y lo ha barrido todo. Hasta los perros perecieron, o bien bajo los efectos de la metralla, o bien entre las ruinas de las casas. Unos cuantos gatos se salvaron y todavía se les ve entre las ruinas, buscando qué comer. La iglesia parroquial de Pozuelo se conserva en pie, aunque con el techo agujereado por las bombas aéreas; hay un boquete lo menos de tres metros en la bóveda, sobre el altar mayor.

En la carretera de Aravaca, nos detenemos en un convento en cuyas paredes se han fijado carteles en ferrotipo diciendo que el edificio es propiedad de franceses; los nacionalistas respetaron el edificio, pero los rojos lo saquearon interiormente. Cuando salíamos de nuevo a la carretera, reventaban dos granadas a media milla del punto en donde nos hallábamos; la artillería nacionalista no se tomó el trabajo de replicar a ese fuego inútil de los rojos.

Cuando atravesábamos por Aravaca, vimos que el centro de la población había sufrido muy poco por el bombardeo, aunque en verdad no había casa que no hubiese sido saqueada; en el camino nos encontramos con varios camilleros ocupados en la evacuación de los heridos.

Merced a la niebla, cruzamos en relativa tranquilidad la carretera de La Coruña; las granadas caían constantemente en el camino. Más allá, se divisa la Cuesta de las Perdices, posición que domina el Manzanares y que los nacionalistas están consolidando y organizando. Las tropas de Franco dominan toda la ruta hasta la Puerta de Hierro.

Un oficial me mostró un cuadernillo que ocupó un Aravaca, en el cual un desconocido escribía los nombres de las personas que habían sido fusiladas en aquella población. El alcalde nos confirmó la noticia de que los rojos habían fusilado a todos los nacionalistas antes de evacuar.

Los nacionalistas han conquistado en esta acción la victoria más positiva de esta campaña, mediante el empleo de la artillería en gran escala. Por dondequiera que pasamos, nos encontramos con que la gente se muestra en el mejor temple, indicándonos claramente que se han logrado todos los objetivos militares señalados por el general Orgaz,

UN DESTROYER INGLES SALVO AL "BRAMHILL"

Lo había apresado uno de los mercantes nacionales armados, junto al puerto de Gibraltar

LONDRES, enero 13. (AP.)—Los cañones de un destroyer inglés obligaron a un mercante español armado a dejar en libertad al vapor inglés «Bramhill» en Gibraltar, según se ha sabido hoy.

El destroyer «Sussex» llegó después que el «Bramhill» solicitó auxilios por medio de la telegrafía y el barco nacionalista se alejó, siguiendo viaje el inglés a Bilbao.

Los funcionarios citan la firme actitud del comandante del «Sussex» como ejemplo de la determinación del gobierno de no permitir que se intervenga en la navegación inglesa que hace un comercio legítimo y no lleva armas a España.

En los centros gubernamentales no se sabe aún lo que se hará en relación con la anunciada incautación de las minas de cobre de Río Tinto por orden del jefe nacionalista general Franco.

Los informes dicen que las compañías Río Tinto y Tharsis Copper se veían obligadas a vender sus cobres a Alemania a razón de 42 pesetas la libra esterlina cuando el tipo fijado en Gibraltar es de 80 a 90 pesetas por libra.

La declaración del general Franco negando que los aeroplanos nacionalistas hubiesen bombardeado el edificio de la Embajada británica en Madrid se ha recibido con escepticismo en los centros oficiales, pero personas bien informadas dicen que el gobierno no adoptará ninguna medida en relación con ese incidente.

Nuevas informaciones recibidas en Londres dan cuenta de que los cañones nacionalistas han causado daños al Consulado británico durante el bombardeo de Málaga, en el sur de España.

El secretario de Relaciones Exteriores Anthony Eden trató hoy de la situación internacional durante un consejo de ministros que duró menos de una hora y se tiene entendido que no se tomaron acuerdos de importancia.

Hasta no recibir las contestaciones de Italia y Alemania acerca de la nueva proposición británica para la inmediata prohibición de los alistamientos de voluntarios para la guerra civil española no se reunirá el Comité de neutralidad internacional.

El crucero alemán «Koenigsberg» dejó a los tripulantes del «Marta Junquera» en el puerto de Lastres

MADRID, enero 13. (UP.)—Un despacho de Bilbao da cuenta que el crucero alemán «Koenigsberg» dejó en libertad a la tripulación del vapor «Marta Junquera» en Lastres, al este de Gijón.

Asegura el despacho que el «Marta Junquera» fué entregado a los nacionalistas por los alemanes.

El «Koenigsberg» envió a los tripulantes marxistas a tierra en dos lanchas, poniéndolos bajo la protección del alcalde.

La presencia de los marineros alemanes, armados de ametralladoras, hizo circular por el pueblo el rumor de que se trataba de un desembarco.

Por las lluvias se paraliza en Puerto Rico toda la zafra

Las carreteras han sufrido daños por valor de 300 mil pesos por el fuerte temporal

SAN JUAN, Puerto Rico, enero 13. (AP.)—Las recientes lluvias han demorado el comienzo de la zafra que usualmente empieza en esta fecha.

R. W. Gray, jefe del bureau meteorológico, dice que las lluvias alcanzaron una altura de 37.57 pulgadas en el pluviómetro en la ciudad montañosa de Barranquitas a menos de cinco millas de Ainonito, donde solamente cayeron 1.47 pulgadas.

La tercera parte oriental de la Isla ha sufrido importantes daños por causa de las lluvias.

El gobierno calcula que las pérdidas sufridas por las carreteras pasan de $300.000.

ARAQUISTAIN VE YA EN ESPAÑA AL PROPIO FUEHRER

Protesta en París de lo que llama **penetración**. Presos unos voluntarios franceses

Por CLEMENTE DUVAL

PARIS, Enero 14. (Exclusivo). — Cuando el Gobierno francés comenzaba a felicitarse por haber liquidado la crisis con Alemania sobre el asunto marroquí, el embajador español don Luis Araquistain colaca la discusión sobre el tapete en tono más enérgico que anteriormente y abiertamente acusa al barón Von Ribbentrop, embajador alemán en Berlín, y «brazo derecho» de Hitler, de ser el jefe de la organización nazi formada para la «penetración» alemana en España.

Alegando que tiene documentos para sostener su tesis, el embajador describe la organización administrada desde Berlín por Paul Lagentheim, prominente en los círculos nazis, bajo la dirección de von Ribbentrop.

Citando varios nombres de alemanes, jefes de propaganda nazi en Londres y París, el embajador alega que las células nazis fueron establecidas en Marruecos y las Islas Canarias con anterioridad a la guerra y que gracias a sus actividades se llevó a cabo la cooperación de la escuadra nazi y la pronta ayuda italo-germana a la rebelión militar que estalló en julio en España.

El comunicado de la Embajada, se admite en círculos oficiales, pone al Gobierno en situación embarazosa, especialmente hoy cuando Blum, a pesar de las protestas de Monsieur Jouhaud, jefe obrerista, se disponía a formular su decreto prohibiendo la salida de voluntarios franceses para Esapaña.

La prensa conservadora publica el comunicado de la Embajada con igual sensacionalismo que la prensa izquierdista.

Al mismo tiempo se publican despachos de Roma alegando que 23 comunistas, descubiertos a bordo de un buque, con varios millares de «voluntarios» para España, fueron arrestados, temiéndose que se hubieran unido al contingente fascista con fines de sabotage o de formar una retaguardia traidora.

Alzándose muchos metros sobre los altos edificios madrileños, la torre del magnífico edificio propiedad de la «Compañía Telefónica Nacional de España», ha sido un blanco magnífico para los aviones nacionalistas. Desde los primeros momentos de la contienda, los rojos utilizaron el vasto y sólido edificio, no sólo como punto de observación y de emplazamiento de cañones antiaéreos, sino que algunos de sus pisos fueron convertidos en cuarteles y fortines. He aquí una vista de la torre de la Telefónica, tomada desde la terraza de una casa cercana.

Acordaron los hacendados mantener en toda su integridad, por seis años, el decreto sobre la distribución azucarera

Por gran mayoría fué sancionada una moción en ese sentido. La variación del citado decreto sería contraria a la economía nacional interior y podría trascender también al exterior

Desde las cinco de la tarde hasta las diez de la noche estuvieron reunidos en sesión los miembros que integran la asamblea de la «Asociación Nacional de Hacendados de Cuba». Fué la Junta General convocada para conocer la moción que más abajo reproducimos y adoptar acuerdo acerca de la misma.

Comprobado el quórum, que era suficiente, el Presidente señor José Manuel Casanova abrió el acto, y previa la lectura de la convocatoria por el Secretario, doctor Arturo M. Mañas, el doctor Ramón J. Martínez planteó, como cuestión previa, la interpretación del artículo 26 del Reglamento, en relación con el asunto para que fué convocada la Junta.

El criterio del doctor Martínez sobre improcedencia, de acuerdo con los Estatutos de la Asociación, fué apoyado por los señores Dr. Angel Jiménez Ruiz y Germán S. López. Manteniendo el criterio opuesto hicieron uso de la palabra los doctores Mañas, Mendoza, de la Cámara y Pardo, amén del señor Delgado y otros asociados.

Sometida a votación la interpretación reglamentaria, fué acordado por ciento un votos contra diecinueve la procedencia de discutir la moción presentada por ciento tres ingenios.

En contra de dicha moción consumieron turnos los señores Germán S. López, doctor Angel Jiménez Ruiz y doctor Ramón J. Martínez, quienes mantuvieron sus puntos de vista en forma elevada y brillante exposición.

Correspondiendo al mismo tono edificante apoyaron la moción, con el aporte de hechos y razones que abonan el mantenimiento del Decreto 522, los doctores Juan Manuel Menocal, Joaquín F. Pardo y Arturo M Mañas.

Consumidos los turnos en contra y en pro, correspondía someter a votación la moción objeto de la Junta General. Pero antes de ello, el Presidente, señor Casanova, se produjo en palabras de gracias a los señores que habían intervenido en los debates, por la energía y altura de miras, dijo, con que habían defendido sus puntos de vista.

Sometida en seguida a votación la moción, fué aprobada por la representación de ciento tres ingenios, que respondieron con el «Sí» a la lista pasada por el Secretario, doctor Mañas.

No participaron en la votación los representantes de los ingenios opuestos a la moción, en cuya discusión intervinieron los tres antes mencionados.

La moción aprobada

La moción aprobada dice de la manera siguiente:

«Que por la Junta se acuerde lo siguiente:

Primero:

Declarar como cuestión de principio, que la Asociación Nacional de Hacendados de Cuba considera que el Decreto-ley número 522, de 18 de enero de 1936, debe ser mantenido en toda su integridad y sin variación alguna y por el término de los seis años para los cuales fué dictado, así como la legislación complementaria del mismo que se haya dictado, de acuerdo con los principios que inspira dicho Decreto-ley, por considerar que en esa forma se realiza una verdadera estabilización de la industria azucarera cubana, que no debe ni puede quedar sujeta a las incertidumbres que supone variar las cuotas de producción y exportación de los distintos ingenios de la República. Que además de ser altamente perjudicial a los interesados en la industria, tanto hacendados como colonos, se estima que la variación del citado Decreto-ley sería contraria a la economía nacional en el interior y podría transcender al exterior, en detrimento de los intereses nacionales.

Segundo:

Que se comunique al Honorable señor Presidente de la República y al señor Secretario de Agricultura lo anterior, dándole cuenta de la gran satisfacción con que esta Asociación ha visto que el Poder Ejecutivo de la República haya aprobado el monto de la zafra que fué recomendado por el Instituto Cubano de Estabilización del Azúcar y que la distribución de las cuotas de producción y exportación se haya hecho conforme a las disposiciones del Decreto-ley número 522, de 18 de enero de 1936, cuyo mantenimiento se encarece, rogando la más pronta publicación de las cuotas fijadas por el citado Instituto.

Tercero:

Encomendar al Comité Ejecutivo de la Asociación, que realice todas las gestiones y actos que sean necesarios, tanto ahora como en el futuro ante el Congreso de la República o cualesquiera otras autoridades, para que se mantenga en toda su integridad por todo el tiempo para el cual fué promulgado el Decreto-ley número 522, de 18 de enero de 1936, y la legislación complementaria del mismo y para cumplir los anteriores acuerdos, con el objeto de que queden debidamente protegidos y garantizados los derechos adquiridos al amparo del mismo, tanto por los hacendados como por los colonos de la República».

La sesión permanente

Terminada la votación, la Junta acordó declararse en Sesión Permanente, con el objeto de conocer del proyecto para la construcción del edificio de la Asociación, aprobado por el Comité Ejecutivo en su última reunión. Al señor Casanova se le dió un voto de confianza para que cite con el objeto dicho.

El Consulado Cubano fué destruído en el bombardeo a Málaga

El Canciller pudo salvar la vida y la documentación oficial. Llega hoy Patterson

La Embajada de Cuba en Madrid ha dado cuenta a la Secretaría de Estado, por medio de un cable, de que el edificio del Consulado de nuestro país en Málaga, quedó destruído a consecuencia del reciente bombardeo aéreo.

El personal de esa oficina consular, corrió grave peligro. El canciller encargado del Consulado, señor Andreu, se vió precisado a abandonar la población, dirigiéndose en principio a la zona internacional de Tánger, regresando más tarde a Cádiz.

La documentación oficial correspondiente a la representación consular de Cuba en la ciudad malagueña, pudo ser salvada por el señor Andreu.

Según pudimos conocer en la Cancillería, ayer, el Consulado de Cuba en Málaga no volverá a funcionar mientras tanto no se normalice la situación.

En lo que concierne al Canciller señor Andreu, será trasladado a Lyon (Francia), donde seguirá prestando servicios como tal funcionario.

Llegará hoy el embajador de Cuba en Wáshington

La Secretaría de Estado informó ayer que llegará a La Habana, en el día de hoy, el licenciado Guillermo Patterson, embajador de Cuba en Wáshington.

El embajador Patterson ha sido llamado por el secretario de Estado, general Montalvo.

Visitó la Cancillería el secretario de la Embajada americana

El secretario de Embajada de los Estados Unidos en La Habana, Mr. Mathews, visitó la Cancillería al mediodía de ayer.

El distinguido diplomático americano conferenció con el secretario de Estado.

Cables recibidos de España

El vicecónsul del Brasil, encargado del Consulado de Cuba en Gijón, envió un cable ayer solicitando la dirección de Concepción Prieto Fernández y agregaba no haber recibido el cable para Pedro Nolasco Paniagua y Sánchez. Asimismo informa que avisó a Rosa Alonso y Rodríguez y Tomás y Blanca Buergos y Díaz para que se personen en las oficinas del Consulado. Que María Marina y Sanféliz fué atendida y está bien. Que Hilda Menéndez y Alfonso se encuentra sin novedad. Que María Luisa Covadonga y Eulogia Prieto Noriega están en Santander para embarcar. Que Victoriano y su nieto residen en Fuerte de Grullo y están sin novedad. Que no se ha podido comunicar con Soledad Cabranes, residente en Oviedo y que pudieran intentarlo por medio del cónsul en La Coruña.

De Santander

El cónsul Andrés Abela, comunica que Dionisio y Valentina Alvarez de Argüelles e hijas embarcarán, igual que Adelaida y María Amparo Linares. Que Benigno García Palazuelos no acógese a ciudadanía cubana y que su hermano José Ramón está movilizado.

NI EN AFRICA NI EN ESPAÑA HAY TROPA ALEMANA

Estos extremos han sido ya comprobados para revelar la falacia de los izquierdistas

NUEVA YORK, enero 13. (Havas.) El corresponsal del «Times» en el frente de operaciones nacionalistas trasmite hoy una información desde Avila en que dice que presenció los combates de estos días, pudiendo asegurar que la vanguardia de las tropas del general Orgaz se componen exclusivamente de fuerzas del ejército español y legionarios por lo cual es falsa la afirmación de que en tales contingentes figuren alemanes. Los únicos extranjeros que según el corresponsal combaten allí son los de la Legión.

En cambio, asegura el corresponsal que vió el cadáver de un francés que llevaba el casco de acero republicano de su país.

DESMENTIDA LA NOTICIA

SALAMANCA, enero 13. (Havas.)—El generalísimo Franco, en una nota dada por el G. C. G. nacionalista, ha desmentido las informaciones publicadas en París, según las cuales habrían desembarcado tropas alemanas en Marruecos. El generalísimo considera que la causa por él defendida cuenta con simpatías y apoyo en el pueblo español en suficiente grado a producir la victoria, por lo cual los auxilios que al movimiento se concedan por las naciones fascistas serán de otra índole.

INSPECCIONARAN LA ZONA ESPAÑOLA

LONDRES, enero 13. (Havas.)—Se anuncia que varios oficiales navales y militares de la Gran Bretaña realizaron una visita de inspección por la zona española de Marruecos, aceptando así una invitación del general Franco, para comprobar sin asomo de dudas que no han desembarcado tropas alemanas en el Rif.

Vea usted en nuestro SUPLEMENTO LITERARIO, ARTISTICO E INFORMATIVO del domingo próximo:

EN LAS ANTILLAS FRANCESAS
Historia de una familia colonial durante tres siglos, por el ilustre escritor CLAUDE FARRERE.

LAS MUJERES DE LA HISTORIA
Sucinta biografía de la infortunada Ana Bolena, por ELISA MANNEL.

EL COLOR EN LA DECORACION MODERNA
Estudio sobre decoración interior, por PURA CASTELLS.

DEL AFRICA TENEBROSA
Interesantísima información sobre los hombres fieras, terrible secta de cafres asesinos.

SAN MIGUEL DE LOS BAÑOS
Apunte del balneario famoso, el Vichy cubano, por LESBIA SORAVILLA.

VIEJAS POSTALES DESCOLORIDAS
Artículo sobre los últimos trenes que compiten con los ómnibus, por FEDERICO VILLOCH.

EL TRIUNFO DE UN ESPAÑOL
Reseña de las exposiciones que se organizan en los Estados Unidos con las obras del gran escultor y pintor Mateo Hernández, por EDUARDO AVILES RAMIREZ.

GARCILASO DE LA VEGA
La verdadera historia del guerrero-poeta, escrita con motivo de su centenario, por GIUSTI.

LOS SALONES DE BAILE
Crítica de los danzings parisienses, por CESAR PIDADA.

PELUQUERO DE REYES Y REY DE PELUQUEROS
Biografía del ilustre artista del cabello Willy, por RAFAEL MARQUINA.

DE LA VIDA HUMORISTICA
Receta humorística para escribir historias en serio, por JOHN LANDEVER.

EL DIABLO BLANCO
Continuación de la novela de LUIS DE OTEYZA, cuyo éxito mundial es el mayor, acaso, de todas las obras modernas de ficción.

DEL MUNDO QUE RIE
Página final de caricaturas escogidas.

::

Todos estos trabajos van ilustrados con dibujos de MARIANO MIGUEL, ROSEÑADA y VALENTINO, y profusión de fotografías

El domingo próximo, SUPLEMENTO DE LITERATURA, ARTE E INFORMACION DEL «DIARIO DE LA MARINA» NO DEJE DE LEERLO

Dimitió el gabinete chileno para permitir al Presidente Alessandri la reorganización del Gobierno

SANTIAGO DE CHILE, enero 13. (AP.)—El gabinete presentó hoy la dimisión al Presidente Alessandri con el fin de permitir al jefe del ejecutivo la reorganización del gobierno.

El Presidente Alessandri firmó un mensaje del ministerio de Defensa pidiendo auorización al Congreso para invertir 100.000.000 de pesos en materal para modernizar las fuerzas militares aéreas.

RECONOCE LA JUNTA DE DEFENSA SUS DERROTAS CERCA DE EL ESCORIAL

Los médicos de la capital temen se produzca una gran epidemia por el hacinamiento en que vive hace meses la población y esto hace apresurar el éxodo general

Cincuenta manzanas de casas han sido arrasadas por la metralla en el Paseo de Rosales. Sigue la Junta de Defensa adoptando medidas para contener el fuerte ataque

MADRID, enero 13. (AP).—Los norteamericanos que residen en el edificio de la Embajada de los Estados Unidos han decidido no atender las sugestiones hechas por el Departamento de Estado para que abandonen inmediatamente esta capital.

No obstante el aviso de Eric C. Wendelin, tercer Secretario de la Embajada, que se halla actualmente en Valencia, en el sentido de que posiblemente se clausurará el edificio de la Embajada, treinta y cuatro ciudadanos americanos que viven en dicha residencia no se proponen abandonarla. Hay, además, otros sesenta y ocho americanos en la ciudad. Figuran entre ellos portorriqueñas y filipinas casadas con españoles. Ocho de los americanos que residen en la Embajada son periodistas.

La población civil de Madrid está avacuando la ciudad a razón de unas 8,000 personas diarias, en cumplimiento con la orden dictada por la Junta de Defensa. Los refugiados son llevados al Este y al Sur.

En los centros médicos se teme una grave epidemia a causa del hacinamiento de la población en las estaciones del subway, donde viven en terribles condiciones sanitarias.

El Gobierno dice que sus tropas han logrado éxitos contra los fascistas cerca de Majadahonda, al norceste de esta capital, pero admite que los fascistas se han hecho fuertes en Las Rozas, El Plantío y Aravaca, junto a la carretera a El Escorial.

(Un despacho de Aravaca dice que el ataque de los gubernamentales en esa región fué un fracaso. La carretera a El Escorial está materialmente cubierta con los cadáveres de los milicianos socialistas y los pueblos de Aravaca y Pozuelo de Alarcón se hallan en ruinas.)

Cincuenta manzanas arrasadas en el barrio de Rosales

MADRID, enero 13. (UP). Por Henry Gorrell.—El Paseo de Rosales se encuentra casi completamente arrasado por la metralla; el barrio de ese mismo nombre también ha quedado convertido en un montón de escombros; en cincuenta manzanas de ese distrito urbanizado no ha quedado una sola casa indemne, pues los aviones nacionalistas no han cesado de arrojar bombas sobre las posiciones de los gobiernistas, desde que las fuerzas de Franco se pusieron a tiro de cañón de Madrid. La mayor parte de los vecinos, unos cien mil, viven actualmente en los sótanos del barrio de Salamanca.

La Cárcel Modelo y el Cuartel de la Montaña son una masa informe de escombros, derruídos completamente por la artillería los dos edificios. Es deficil pasar por algunas calles, como las de Blasco Ibáñez y Ferraz, donde sólo hay ruinas.

En una calle, vimos a los chiquillos jugando con los trofeos de caza sacados de un palacio ducal, destruído por la metralla.

La Junta de Defensa de Madrid hace secretamente grandes preparativos contra la esperada ofensiva nacionalista

MADRID, enero 13. (UP).—La Junta de Defensa de Madrid está haciendo secretamente grandes preparativos, anticipándose al ataque general que se espera realizarán las tropas nacionalistas de Franco.

El Ministerio de la Guerra ha dictado una orden que castiga severamente a todo soldado o militar que hable de los preparativos.

Un comunicado del Ministerio de la Guerra, dice:

«Nuestras tropas continúan fortificando las posiciones que últimamente tomaron a los fascistas. (No dice cuáles son.) A causa de la densa niebla es casi completa la inactividad en Madrid».

El miliciano Félix Alonso Blanco, a quien se creía cadáver, fué traído a un hospital de Madrid, después de haber permanecido nueve días en un hoyo causado por un proyectil a unas veinte yardas de las trincheras nacionalistas. No tenía nada que comer y se alimentaba con el agua de lluvia que cogía en un pañuelo.

Dijo que después de la terrible ofensiva nacionalista que comenzó la semana pasada, su batallón efectuó un contra-ataque y que se quedó en el campo de batalla por haber prestado ayuda a un sargento herido. Las balas llovían de una y otra parte.

«Comencé a retirarme, arrastrándome, en dirección a las líneas del Gobierno hasta que, por causa del hambre, no pude continuar».

Finalmente Blanco llamó la atención de sus compañeros y éstos lo salvaron.

Perdida la contraofensiva

CERRO DE LAS PERDICES, enero 13. (Exclusivo).—La contraofensiva roja se perdió en las nieblas de anoche y hoy. No ha habido actividad militar en este frente y las tropas consolidan sus líneas.

Todos los ataques del enemigo han sido rechazados con pérdidas, sin que se haya perdido una sola posición de las conquistadas en la ofensiva iniciada el día 3.

ESTA OPTIMISTA MR. HULL SOBRE LA CONFERENCIA

Cree que con ella se ha dado un paso sólido. Los doctores Zaydín y M. Sterling en N. Y.

NEW YORK, enero 18. (AP).—El secretario de Estado Cordell Hull, dijo hoy a su regreso de la Conferencia de Paz de Buenos Aires, que las repúblicas americanas han anunciado que laborarían juntas para «impedir que la guerra pusiera en peligro la paz de nuestro continente».

Cree que la verdadera significación de la conferencia se notará a medida que se vayan produciendo los acontecimientos y que los delegados regresen a sus países respectivos con la esperanza de que sus trabajos han influído en Europa contra la guerra.

Acompañado por Mrs. Hull y veintiocho miembros de la delegación, el secretario abandonó el vapor «Southern Gross», en Quarantine y fué trasladado a Battery en un guardacostas.

Desde allí Hull y su séquito fueron escoltados por la policía a la estación de Pennsylvania, donde tomarán un tren para Washington.

Dijo el secretario que la conferencia panamericana ha sido una de las más importantes que se han celebrado en el hemisferio occidental.

«Su primero y mayor resultado fué el acuerdo unánime de crear un sistema de paz en cada república del continente americano. Dió las bases para el establecimiento de una organización efectiva en forma de consultas mutuas. Hemos declarado que trabajaremos por todos los medios para impedir que la guerra ponga en peligro la paz de nuestro continente».

Dos delegados cubanos, Ramón Zaydín, presidente de la Comisión de Relaciones Exteriores del Senado cubano, y Carlos Márquez Sterling, presidente de la Cámara de Representantes, llegaron a bordo del «Southern Gross».

«Nos proponemos pasar en Nueva York unos días antes de regresar a Cuba, vía Miami», dijo Zaydín.

Con Zaydín y Márquez Sterling llegaron otros ocho delegados, siendo recibidos por el Cónsul General, Cayetano de Quesada.

La Asociación de Almacenistas y Cosecheros de Tabaco de Cuba declara que los males del campesino dependen de su falta de organización y administración, aparte de la carencia de protección oficial en lo que al financiamiento de las cosechas la concertación de Tratados Comerciales.—(Vea la reseña de la información pública de anoche, ante la Comisión de Asuntos Tabacaleros del Senado, en la página política).

LOS ROJOS ENVIAN CUADROS DEL MUSEO DEL PRADO A FRANCIA A CAMBIO DE HARINA

SEVILLA, enero 13. (UP).—Noticias que se han recibido en esta ciudad dan cuenta de que varios cuadros de El Greco, Goya, Murillo, Zurbarán y Velázquez, parte de las famosas colecciones del Museo del Prado, de Madrid, se han enviado por el Gobierno rojo de Valencia a Marsella, a cambio de diez carros de harina.

Ayer recaudó más de 100,000 pesos el Ayuntamiento

En 10 días ingresaron en el Tesoro trescientos mil pesos, por cobro de las industrias

La Administración Municipal volvió a registrar ayer una alta recaudación, por cuanto ésta alcanzó una suma superior a cien mil pesos.

En efecto, por contribuciones del Acueducto de Albear se recaudaron $33,882.79, y por el concepto de Industria y Comercio, $78,559.47, recaudaciones que hacen un total de pesos 112,442.26.

Durante los diez días de bonificación que, por dicho concepto de Industria y Comercio, fueron concedidos a los contribuyentes, el Municipio recaudó la suma de $319,786.44.

También hemos de informar que, por vencerse el plazo de bonificación por suministro de agua, hoy estarán abiertas las taquillas de recaudación de la Administración del Acueducto de Albear durante todo el día.

HEROICA DEFENSA HACE EL CORONEL ARANDA EN OVIEDO

Con 800 hombres está batiendo a los millares de mineros que le atacan por todos los medios

HENDAYA, frontera franco-española, enero 31. (AP.)—Noticias que han llegado a esta ciudad, las que no han pasado por la censura, dan cuenta de la lucha desesperada que sostienen 800 nacionalistas que defienden a Oviedo, capital de Asturias, que está sitiada por los mineros.

Los viajeros que salieron de Oviedo el 4 de enero, pocas horas antes de un ataque del Gobierno que cortó todas las comunicaciones con el resto de España, dicen que 800 hombres—resto de los 3.000 soldados con que contaban los fascistas en Navidad—luchan todavía desesperadamente por defender la capital asturiana.

«Hasta entonces—declaran los viajeros—la ciudad se hallaba en terribles condiciones. El hospital está lleno de heridos. La tifoidea hace estragos en la población».

Oviedo, que se encuentra sitiada desde que comenzó la guerra civil hace seis meses, está reducida casi a escombros, según los viajeros, pero no ha caído aún en poder de los rojos.

Millares de no combatientes, que prefieren sufrir los constantes bombardeos de la artillería y de los aeroplanos del Gobierno, antes que huir de sus casas, permanecen en la ciudad.

El Gran Hotel, único edificio que está en condiciones, se halla media en ruinas, como resultado de los bombardeos.

Los fascistas vigilan día y noche los depósitos de agua y a los no combatientes se les da diariamente una pinta de ese líquido.

Los ejércitos nacionalistas próximos a León, a 55 millas al sudeste, han llevado cañones desde Somosierra con el fin de romper las líneas rojas y rescatar a los héroes de la España nacionalista.

Todos los defensores de Oviedo, considerada como el segundo Alkázar, han sido citados por su valor por el general Franco.

E C D 2016

LOS ARQUITECTOS RECLAMAN PARA ELLOS LOS CARGOS DE INSPECTORES DE INGENIERIA SANITARIA

CONDENADO A PRISION PERPETUA POR ROBAR $1.50, UN PAR DE ZAPATOS Y UNA CARTERA

EL FISCAL, ESTIMANDO QUE LA PENA ES EXCESIVA, SOLICITA QUE SEA REBAJADA A 6 AÑOS

Será hoy en Urgencia el juicio contra el supuesto autor del asalto a una industria en San Carlos. Juzgarán a otro acusado de asaltar y robar a un cobrador en Luyanó

Una vez más tiene señalado el Tribunal de Urgencia el juicio contra Juan Pérez o Gustavo Pino Guerra, acusado como uno de los autores del asalto y robo en una fábrica de tasajo situado en el Paseo de Carlos III Además se halla acusado de asociación ilícita y tenencia de pertrechos de guerra. El fiscal puede pedir que se le condene a seis años de presidio correccional.

Otro juicio de interés fijado para hoy en Urgencia es el de Roberto Arce Valdés, por asalto y robo a un cobrador en Luyanó. Se trata de la continuación de la vista. Está dentro de lo posible que se anule la parte del juicio celebrado, en la que intervino el Presidente del Tribunal doctor José R. Cabezas, en uso de licencia hoy, para comenzar el juicio de nuevo. En este caso el Fiscal pedirá cadena perpetua o muerte, por lo que se constituirá tribunal de cinco Magistrados.

Los otros juicios señalados para hoy en Urgencia son los siguientes. contra Carlos Rodríguez y Cándido Rodríguez por tenencia de arma; José María García, Antonio Borges Armenteros y Nicasio Trujillo Gener, por asociación ilícita; Ulpiano Inguanzo Fonte y Jacobo Bardón Peña, por tenencia de armas; Néstor Torres Ramós, por portación de armas; y Antonio Carlos Vargas Barrena, por uso de arma.

Condenado a cadena perpetua por asalto y robo a tres comerciantes asiático.

El Tribunal de Urgencia impuso ayer mañana a Erasmo Valera Martínez la pena de cadena perpetua, disponiendo que se recluya en el Reformatorio de Guanajay a José Oceguera Verdesas por asalto y robo a los asiáticos Francisco Chao, Juan Chao y José Chao, comerciantes en pollos en el Mercado Unico, a quienes despojaron de un peso cincuenta centavos de un par de zapatos y un cinturón.

De la actuación de la Policía, se desprende que los acusdos, aprovechando un momento en que los asiáticos Francisco y José se encontraban en sus negocios fueron a la casa donde residían, en donde se encontraba también Juan, a quien intimidaron y despojaron de lo antes dicho.

En dicho acto declararon los asiáticos Francisco, José y Juan Chao, que acusaron a los detenidos como los mismos que se personaron el día 24 del pasado mes de noviembre en su domicilio particular, y se apoderaron de los objetos antes mencionados y gracias a que no conocían el manejo de la caja de caudales no se llevaron el dinero que en la misma había.

También declararon el capitán Eliseo Figueroa, de la Policía, y el vigilante Próspero del Valle, quienes acusaron a dichos encartados.

El fiscal, terminada la prueba, solicitó del Tribunal la pena de cadena perpetua a Valera Martínez, y que dada la edad de Verdesas sea remitido al Reformatorio de Guanajay, ya que solamente tiene 15 años cumplidos.

El Tribunal al dictar el fallo, lo hizo de acuerdo con la petición del fiscal, recomendando al Ejecutivo la conmutación de la pena impuesta a Valera de cadena perpetua a 6 años y 4 meses, por la severidad del castigo. El menor fué presentado al Tribunal por la madre, y custodiado por el vigilante número 1256, Leandro Rodríguez.

Fué absuelto ayer por el Tribunal de Urgencia, de delito detenencia de armas, Cecilio Poulet, lo defendió el Dr. Villiers.

ARMONIAS

CONCURSO MUNDIAL

Me complazco en contribuír a la divulgación de una buena iniciativa: consultar al mundo sobre los medios de lograr el desarme y la paz universales.

Es obra de la Sociedad de «La Nueva Historia» («The New History Society»), 132 East 65th Street, New York, que la emprende después de haber realizado concursos continentales acerca de tópicos parciales de esta gran idea.

A continuación transcribo las condiciones de este importante concurso en que se ofrecen los siguientes premios: Un Primer Premio de $1000.00, un Segundo Premio de $600.00, un Tercer Premio de $400.00; seis Premios Continentales de $200.00 cada uno para los mejores escritos de Europa, Asia, Africa, Australia, América del Sur, Central y México y, finalmente Norte América. $1.800.00 en Premios Nacionales de a $50.00 cada uno; cada país puede recibir más de un Premio Nacional, de acuerdo con el mérito de los escritos que envíe. Total distribución, $5.000 moneda americana.

¿CÓMO PUEDEN LOS PUEBLOS DE LA TIERRA LOGRAR EL DESARME UNIVERSAL?

Condiciones.

1.—FECHA:
El Concurso empieza el primero de noviembre de 1936 y termina el primero de mayo de 1937. Todo escrito que sea puesto al correo en cualquier parte del mundo después del día primero de mayo de 1937, no será aceptado.

2.—ELEGIBILIDAD:
Todos los seres humanos en la tierra son elegibles para tomar parte en este Concurso sin tomarse en cuenta la edad, nacionalidad, raza, religión, educación, posición social, etcétera.

3.—MANUSCITOS:
a)—Los escritos no deben contener más de dos mil palabras.
b)—Tienen que ser originales, que no hayan sido publicados, y expresamente escritos para tomar parte en este Concurso.
c)—Deben ser escritos a máquina, doble espacio, sobre una cara del papel, con el nombre y dirección del autor en la parte superior derecha de la página con el título y en todas las otras páginas.
d)—Si en ciertas partes de la tierra no es posible usar máquinas de escribir, «The New History Society» aceptará los manuscritos que estén bien claros; cada letra y cada palabra que pueda ser leída con facilidad. Escritos a pulso que no estén claros, no serán aceptados.
e)—Cada participante remitirá un escrito solamente.
f)—Cada participante remitirá dos copias de su escrito.
g)—Cada escrito será marcado: «Prize Competition».
h)—Ningún escrito será devuelto; recomendamos a los autores que conserven copias de su escrito.
i)—Debido al mucho trabajo que tendremos, suplicamos a los participantes que nos remitan su escrito dentro del más breve tiempo posible.
4.—IDIOMAS:
Los escritos pueden ser en Inglés, Francés, Alemán, Holandés, Italiano, Castellano o Español, Portugués, Chino, Japonés, Ruso, Arabe o Persa.
Escritos en idioma vernáculo o en otros idiomas deben ser acompañados de una traducción en Inglés o en Francés. En tal caso se nos mandará un original del escrito y dos copias de la traducción.
5.—CUESTIONARIO:
Adjuntamos un cuestionario y solicitamos del participante que haga el favor de contestar cada pregunta en la mejor forma posible.
6.—ANUNCIO DE LOS PREMIADOS:
a)—El anuncio de los premiados se hará en el Otoño de 1937.
b)—Los escritos ganadores de los premios serán publicados primeramente, en «New History», que es la revista oficial, mensual, de «The New History Society». (Publicada en Inglés).
7.—LOS ESCRITOS DEBEN SER REMITIDOS A:
«The New History Society». - «World Competition».
132 East 65th Street. Nueva York, N. Y., U. S. A.

x x x

Por falta de espacio no insertamos el cuestionario. Los interesados pueden pedirlos directamente a New York, así como cualesquiera otros informes que necesiten.

Gustavo E. URRUTIA.

ARROLLADO POR UN OMNIBUS

En el Primer Centro de Socorro fué asistido de lesiones menos graves, Carlos González Tillet, de 22 años y de Escobar 71, que sufrió en Neptuno y Prado, al ser alcanzado por el ómnibus 760, que guiaba Luis Gutiérrez Valdés, vecino de Tercera entre 7 y 8, Reparto Buena Vista.

DANDO CRANQUE

Eduardo Pochet Rojas, de 34 años y vecino de Justicia y Herrera, en Luyanó, fué asistido en el Primer Centro de Socorros de lesiones de carácter grave, que sufrió cuando le daba cranque a un auto.

Los Riñones Deben Eliminar los Acidos

El único medio de que su cuerpo dispone para eliminar de la sangre los ácidos destructores de la salud es valiéndose de los nueve millones de diminutos tubos renales, o filtros. ¡Pero mucho cuidado con las drogas ordinarias, irritantes! La debilidad de los riñones es frecuentemente la causa de frecuentes micciones nocturnas, nerviosidad, hinchazón de los tobillos, reumatismo, dolores de espalda, vértigos, ojeras, piel reseca y manchada, acidez, ardor, escozor o pérdida de vigor. ¡No arriesgue! Consiga pronto en la farmacia o botica la fórmula de un médico, conocida con el nombre de Cystex (Siss-tex). $5.000.00 dólares han sido depositados en el Westminster Bank, de Londres, Inglaterra, para respaldar la garantía de que Cystex le dará nueva vitalidad en pocos días, hará que Ud. se sienta años más joven y pondrá fin a sus males en 8 días, o se le reembolsará su costo al devolver la caja vacía. Pero exija Cystex.

Mientras comía la familia, en una residencia del reparto Miramar, se llevan joyas por valor de $10,000

Miembros del Gabinete Nacional de Identificación se personaron en la casa y examinaron las habitaciones en búsqueda de huellas que permitieran la investigación; no encontraron ni una siquiera

Esta madrugada el teniente Amoedo y el vigilante Gallo se constituyeron en la residencia de la señora Adelaida Rivero de Ginorio, calle "6 y Avenida Séptima del Reparto Miramar, porque con anterioridad había denunciado dicha dama en la Subestación de Almendares que en los momentos que se encontraba comiendo la familia, penetraron en una de las habitaciones altas de la casa y hurtaron prendas por valor de diez mil pesos y las cuales estaban guardadas en un cofre de metal en un escaparate.

No dejaron huellas

En un reconocimiento hecho en la habitación en los lugares por donde podían haber penetrado y salido de la residencia, no encontró la Policía huella alguna que pudiera llevarla a una pista para detener al autor o autores del robo. La señora Rivero declaró que sus tres hijas y ella se encontraban sentadas en la mesa, una sirvienta y la cocinera de la casa estaban próximas a ellas en sus labores de servicio, y en la habitación un perro al que oyeron ladrar, subiendo al instante y encontrando la puerta del escaparate abierta y bajo la caja los cofres vacíos; las puertas que dan acceso al interior de la casa estaban cerradas, suponiendo que penetraron los cacos por las ventanas altas de la casa y que desaparecieron por el tejado, cosa ésta que no creen posible las autoridades.

Alhajas de valor

Entre las alhajas desaparecidas se cuentan brazaletes de platino y brillantes, otros de esmeraldas y platino y otros de diamantes; uno más de confección antigua, con trece brillantes; otro con monedas extranjeras, cadenas, prendedores de corbata, alfileres, sortijas, aretes, un anillo con un brillante de tres y medio kilates, y muchas joyas más, todas con brillantes y otras piedras preciosas engastadas en platino y oro; el valor de las mismas lo estima la señora Rivero de Ginorio en diez mil pesos.

El Gabinete de Identificación

Miembros del Gabinete de Identificación estuvieron en la residencia de la señora Rivero tomando fotografías y tratando de encontrar huellas en algún lugar que pudieran llevar al esclarecimiento del robo. El esposo de la señora Rivero se encuentra en el extranjero, donde tiene negocios de pieles.

Tomó almagre un niño, envenenándose

Al Centro de Socorro fué conducido por su tío, Saturno Rivero, el niño Jorge Rivero, de un año de edad, vecino de Luisa Quijano, 14, el que fué asistido de grave intoxicación. Declaró el tío que tenía en la casa una lata con pintura de almagre, de la que bebió el niño.

Herido el teniente Epifanio Hernández

En el Hospital Militar de Columbia y en la Sala de Oficiales se encuentra recluído el teniente Epifanio Hernández para ser asistido de graves lesiones que recibiera en un accidente. El teniente Hernández fué jefe de la Subestación de Policía del Reparto Almendares, y en el poco tiempo que allí estuvo logró limpiar de delincuentes los repartos.

Lesionado de gravedad un niño

En el Hospital Militar de Columbia fué asistido de la fractura completa de la extremidad inferior del lado izquierdo Rufino Freire Cabello, de 13 años y vecino de Avenida Segunda, entre 5 y 6; declaró al cabo Antonio Martínez que se encontraba patinando por la Avenida Segunda y que se cayó casualmente. Fué trasladado al Hospital Calixto García.

Hurtaba manteca en el Matadero

Julio Noda Lazoga, más conocido por «Seraplo», vecino de San Andrés, sin número, fué detenido por el vigilante Mompeller por haberlo acusado Agustín Montalvo de ser el autor de hurtos de manteca en el matadero de Arroyo Arenas; el acusado ingresó en el vivac por no prestar fianza de cien pesos.

Detenido un prófugo de la justicia

El vigilante R. Mompeller detuvo a José Acosta, vecino de Martí, 94, que se encontraba condenado a un año, ocho meses y veinte y un días en la causa 602, de 1936, del Juzgado de Instrucción de Marianao. El acusado ingresó en el vivac para ser trasladado a la cárcel de la Habana, donde extinguirá al condena impuesta.

Obligado a dormir en un cine

Alberto Escarcel Rodulfo, natural de la Habana, de 21 años y vecino de la calle Norte, 5, que presta servicios como portero en el cine «René Berndes», denunció a la Policía que al negarse a dejar entrar de gratis a varios jóvenes, uno de ellos, al que conoce por «Manolo el Delineante» lo tiene amenazado, y que en la noche anterior lo estaba esperando con otros a la salida del cine para golpearlo, por lo que se ha visto obligado a dormir en el interior del espectáculo, porque teme lleven a cabo sus amenazas de golpearlo.

Roban herramientas en un Garage

Casimiro Valdés Sardiñas, natural de Bauta, de 46 años de edad y residente en Real, 126, denunció que personas desconocidas penetraron en el garage de su casa, donde guarda un camión, hurtándole herramientas por valor de cincuenta pesos.—**Armando Martínez**, Corresponsal.

PONCHE AL CORRESPONSAL DEL «DIARIO» EN STGO. DE LAS VEGAS, SEÑOR PERERA

El pasado día 12, con motivo de celebrar su cumpleaños nuestro corresponsal en Santiago de las Vegas, Sr. Manuel Perera Fundora, sus compañeros le ofrecieron un ponche en la terraza del Centro de Instrucción y Recreo, al que asistieron todos los compañeros de la prensa y otras personas de las instituciones locales y autoridades.

El Sr. Enrico Borrego ofreció el acto en nombre de sus compañeros. Después el compañero Fina dijo dos palabras y el Sr. Beiro recitó dos poesías muy inspiradas.

El compañero Perera dió las gracias por el delicado homenaje que sus compañeros le ofrecieron, terminando el acto a las doce de la noche.

Trató de ahorcarse un anciano porque murió su esposa

El clavo donde ató la soga se quebró, salvándole de la muerte. Es un septuagenario

Al segundo centro de socorro fué conducido en las primeras horas de la mañana de ayer Manuel González Ravelo, natural de la Habana, de 70 años de edad y vecino de Lagunas número 62, habitación 5.

El doctor Diez Burgos, médico de guardia, lo asistió de hiperemia traumática alrededor del cuello, de carácter menos grave y gran excitación nerviosa.

González, a las seis de la mañana, trató en su domicilio de poner fin a su vida, por lo que ató una soga a un clavo, y cuando se puso al cuello el nudo corredizo, el clavo no soportó el peso, partiéndose. El presunto suicida cayó al suelo, pero tenía demasiado apretado el nudo a su garganta.

Los vecinos al oír los quejidos del González, corrieron a su departamento y le despojaron de la ligadura, trasladándolo a la casa de socorro.

Manifestó a la Policía González Ravelo que intentó matarse, debido a que no podía soportar más el dolor que le había causado la muerte reciente de su esposa.

LA SALUD PUBLICA DEPENDE, EN GRAN PARTE, DE LA INSTALACION DE LOS SERVICIOS SANITARIOS

Posiblemente se disponga así en el Proyecto de Ley que ha de aprobar el Congreso estableciendo que los Inspectores de Casas y establecimientos sean médicos. Una grave acusación

Miembros prominentes del Colegio Nacional de Arquitectos han celebrado una larga conferencia con el Secretario de Sanidad y Beneficencia, tratándole sobre la necesidad, para mayor seguridad de las disposiciones vigentes, de que los inspectores de Ingeniería Sanitaria Local sean arquitectos.

Se fundamenta el Colegio Nacional de Arquitectos en las mismas razones en que el Jefe de la Sanidad se ha basado para recomendar al Ejecutivo, y éste al Congreso, que los Inspectores de Casas y Establecimientos sean profesionales médicos.

Si para inspeccionar un comercio o una industria se tiene que ser médico, para inspeccionar obras de ingeniería y arquitectura se debe ser, al menos arquitecto, con mayor razón todavía por cuanto de las instalaciones sanitarias, en una gran parte, depende, precisamente, la salud pública.

Tanto el Secretario de Sanidad como el Director del ramo, conjuntamente con el Jefe Local de Sanidad de La Habana y el Director de Ingeniería Sanitaria Nacional y el Jefe del Negociado de Ingeniería Sanitaria Local, han de celebrar próximamente un cambio de impresiones para considerar la petición hecha por el Colegio Nacional de Arquitectos.

Podemos anticipar la noticia, de fuente autorizada, que los altos funcionarios del Departamento antes mencionados están de acuerdo con la sugestión hecha, siendo casi seguro que al proyecto de Ley pendiente de aprobación en las Cámaras estableciendo el Servicio Médico para la Inspección de Casas y Establecimientos, se le agregue la parte concerniente a la inspección de ingeniería sanitaria local.

En la actualidad, en dicho Negociado, que dirige el ingeniero Ferrer, no todos los Inspectores a sus órdenes son ni siquiera maestros plomeros y son ellos los que «dan por buena o no» una instalación de servicios sanitarios.

Acusación contra un Jefe Local

El señor Fidel Jiménez, vecino de Sagua la Grande, según consigna, ha remitido al Director de Sanidad un escrito denunciando lo que viene ocurriendo en la Jefatura Local de Sanidad de dicha ciudad, con autorización del Jefe, doctor Carlos Cajigas.

Asegura el denunciante que Pedro Domínguez, que figura en la nómina de aquellas oficinas, por orden del doctor Cajigas no tiene otra misión que la de perseguir a los empleados, a los que amenaza con cesantear si no se prestan a favorecer a tales o cuales comerciantes amigos suyos. Además, sin autorización alguna, funge de Inspector.

El Director de Sanidad ha dispuesto una investigación de los hechos denunciados.

Reorganización de la Jefatura Local

El Jefe Local de Sanidad de La Habana, doctor López del Valle, celebró ayer un cambio de impresiones con el Jefe de Despacho de la Secretaría, tratando ampliamente sobre la reorganización de las dependencias a cargo del primero.

El estado epidemiológico

A 8,206 ascendía ayer el número de atacados de paludismo en las seis provincias; 249 de fiebre tifoidea y 5 de poliomielitis anterior aguda.

CARTAS AL DIRECTOR

CENTRO DE LA COLONIA ESPAÑOLA DE CAMAGUEY

«Enero 11 de 1937.
Dr. José I. Rivero.
DIARIO DE LA MARINA.
Habana.

Muy distinguido amigo: Por acuerdo unánime adoptado por la Junta General de Socios de esta Institución en sesión celebrada en la tarde de ayer, enviamos a Ud. un afectuoso saludo, a la par que le reiteramos nuestro profundo agradecimiento por su infatigable labor en pro de nuestras Instituciones.

Al dar cumplimiento al acuerdo recaído, gustosos aprovechamos esta oportunidad para reiterarnos de Ud. con la mayor consideración,

Manuel Alvarez García, Presidente.
Jesús Couso López, Secretario.

Un vendedor hiere a otro en el pecho de una puñalada

El agresor escapó, pero fué detenido su hermano que no permitió el arresto de aquél

José González de la Torre, de la Habana, de 23 años de edad, vendedor ambulante y vecino de Zequeira letra C, fué herido ayer por un individuo que, una vez cometido el hecho, emprendió la fuga, desapareciendo.

Conducido el paciente al Segundo Centro de Socorro fué asistido por el médico de guardia doctor Ortega, de dos heridas producidas por instrumento pérforo cortante, una en la región pectoral derecha y otra en el antebrazo izquierdo, siendo su estado de carácter grave.

Lo ocurrido

Declaró de la Torre a la policía, que cuando se hallaba vendiendo frutos menores en una carretilla que había situado en la esquina de Máximo Gómez y Matadero, sostuvo un disgusto con otro individuo que también expende en el mismo lugar, y el cual, esgrimiendo un cuchillo que portaba, lo atacó e hirió, dándose enseguida a la fuga; lo persiguió unas dos cuadras sin que lograra darle alcance, por habérselo impedido un hermano del acusado, a quien mandó detener con el vigilante 66, A. Vázquez, del Mercado Unico.

El detenido

Conducido el detenido a la Séptima estación manifestó nombrarse Otilio López, Castañeda, de 26 años de edad y vecino de Misión, número 1. Con relación al hecho expuso desconocer su origen, afirmando que al ver correr a de la Torre detrás de su hermano Luis, intervino para conocer los motivos, no siendo cierto que lo sujetara para que desapareciera.

El detenido fué puesto a disposición del Juez de Instrucción de la Sección Quinta.

ARRESTO

El vigilante 308, Miguel Garrido, de la Sección de Turismo, arrestó a Miguel Angel Gómez Zazán, vecino de Amistad 78, por haberlo sorprendido cuando en los portales del hotel «Saratoga», imploraba la caridad pública y molestaba a los turistas.

UN LESIONADO

Ricardo Real Avilés, de 71 años y vecino de Chacón 27, sufrió lesiones graves, al caerse en la esquina de Obispo y Villegas.

AUTOMOVILES CIRCULADOS

Por transitar con exceso de velocidad, fueron circulados ayer por la Policía, los vehículos siguientes:
Primera Estación: 55940.
Tercera Estación: 7245, 8622.
Sexta Estación: 55289.
Séptima Estación: 32164; ómnibus 583.
Octava Estación: 13340, 9462, 38656, 45683, 45091, 13990, 17472, 18179, 16267 y 13734.
Duodécima Estación: 31376.

Detenido y sometido a proceso, un ex alistado del ejército, acusado de la muerte de un hombre en el año 1932

Por dicho crimen han sido condenados Rafael Carrerá y el porrista Clemente Carreras. Pasa al defensor para que fromule conclusiones, el proceso por el derrumbe de Chacón

Se recordará que en 25 de julio de 1932, fué asesinado cerca del edificio que ocupaba el Tribunal Supremo, Chacón y Cuba, el ciudadano Antonio Alvarez Pedro, chauffeur, siendo condenados a muerte por ese delito, —entonces de la jurisdicción de Sanciones— el ex teniente coronel Rafael Carrerá, jefe del Cuerpo de la Policía Nacional durante el régimen de Gerardo Machado, y el entonces miembro del Servicio Secreto del Palacio Presidencial Clemente Carreras, aquél como inductor y éste como autor material.

Quedaban dos en rebeldía, además del citado Gerardo Machado, o sean Juan Valdés y José Vizcaíno Suárez, contra los cuales se suspendió el curso del procedimiento hasta que fueren habidos o se presentaren.

Y, ayer se dió con Vizcaíno, que era alistado del Ejército Nacional, el cual concurrió a la Fortaleza de la Cabaña, para hacer efectivas varias mensualidades que dice se le debían, siendo reconocido y detenido inmediatamente, poniéndosele a disposición del Juzgado Especial a cargo del Magistrado doctor Jesús Rodríguez Aragón, que con el Secretario doctor Risco y el Oficial doctor Calderín, instruye numerosas causas de la citada extinguida jurisdicción de Sanciones. El doctor Rodríguez Aragón, con los expresados Secretario y Oficial, así que tuvo conocimiento de la detención de Vizcaíno, se trasladó a la cárcel de la Habana, donde está recluído, para instruir de cargos al procesado, el cual negó su participación en el hecho, pese a que, según las actuaciones, fué él quien disparó a bocatocante contra Alvarez Pedro para matarlo.

El problema de la pensión a la viuda e hijos del general José Braulio Alemán

Ha dictado sentencia la Sala Segunda de lo Civil de la Audiencia, conforme a lo interesado por el doctor Leopoldo Ledón, declarando con lugar la demanda incidental seguida por la señora María Ivonne Dupuy Sutour, viuda de Alemán, por su propio derecho y como madre de sus menores hijos José Luis e Inés María Alemán Dupuy, a los que representó el Procurador Isidoro Daumy, contra la señorita María Teresa Alemán Valdés Bonachea y señora María Martinó Tomé, ambas residentes en Los Angeles, California, señorita María Josefa Alemán Martinó y el Ministerio Fiscal.

Tuvo por objeto la demanda que se declarara nulo el auto dictado en 20 de abril de 1935, por el que se otorgó pensión a las citadas María Martinó y María Josefa Alemán. En la sentencia que nos ocupa, dictada bajo la ponencia del Presidente de dicha Sala doctor Miguel Zaldívar Sánchez, se desestima la excepción de falta de acción opuesta a la demanda y con lugar la misma y nulo, en consecuencia, el expresado auto que concedió pensión a las repetidas María Martinó y María Josefa Alemán, como viuda e hija, respectivamente, del General José Braulio Alemán Urquía, que fuera Secretario de Instrucción Pública y Bellas Artes año 1930, y deja subsistente el auto dictado en 8 de diciembre de 1931, que concedió pensión de $2,400.00 anual, a la señora Dupuy Sutour, y a sus ya dichos menores hijos José Luis e Inés María Alemán Dupuy, como viuda e hijos del ya referido general José Braulio Alemán. Hemos de terminar diciendo que por auto de 26 de marzo de 1932 se reformó el anterior, haciendo extensiva la pensión a la señorita María Teresa Alemán Valdés Bonachea, como hija del repetido general Alemán, y de su esposa divorciada señora María Valdés Bonachea.

El proceso por el derrumbe de la casa Chacón 17, al defensor

La Sala Primera de lo Criminal de la Audiencia ha entregado al doctor R. Castillo, la causa seguida a varios acusados con motivo del derrumbe de la casa Chacón 17, acaecido el 2 de enero del pasado año, del que resultaron varios muertos y diversos heridos. Dicho doctor Castillo actúa de defensor de los acusados señores Vicente del Real, Rodrigo E. Saavedra, César A. Massó, propietario el primero y arquitectos los demás, y del arquitecto municipal señor Luis Boniche, para los cuales el acusador particular doctor José Garcilaso de la Vega, a nombre de los herederos de algunas de las víctimas y de varios heridos, pide pena de prisión correccional e indemnizaciones. El Fiscal, como es sabido, no acusa, ya que estima que hasta donde ha llegado la investigación no se desprende falta ni delito alguno por parte de ninguno de los acusados. El doctor Castillo formulará en breve sus conclusiones, rebatiendo las del acusador y pidiendo la libre absolución de sus patrocinados. Como acusadores, dirigidos por el doctor Garcilaso de la Vega, están Josefa González Rodríguez, Pedro Guzmán González, Angela Altuna, Manuel Gómez Gómez, Carmen Midestein y Consuelo Kessell, los tres primeros herederos de algunos de los que murieron en el siniestro y los tres últimos, que resultaron heridos.

Las últimas sentencias dictadas por la Audiencia. Absueltos y condenados

Ha dictado sentencias la Sala Primera de lo Criminal de la Audiencia condenando a la pena de un año, ocho meses y veintiún días de prisión, por rapto, a Crescencio Tejera Pena y José Antonio Cabrera, y absolviendo de imprudencia a Israel Piedra Donato, defendido por el doctor José M. Arango.

La Sala Cuarta de lo Criminal de la Audiencia, con la ponencia del doctor Rogelio Benítez de Cárdenas, Presidente del Tribunal, ha dictado sentencia absolviendo a Manuel Campoamor Alonso, comerciante, y a Julio Serrano García, tipógrafo, del delito de estafa por simulación de contrato frustrado, que le imputaron el Fiscal y el acusador privado. Fueron defendidos por los doctores Angel Valdés Montiel y Gabino Galbán.

Igualmente, la expresada Sala Cuarta de lo Criminal, con la ponencia del Magistrado doctor Enrique Mazas Pérez Muñoz, ha dictado sentencia condenando a sólo multa de $31.00 al norteamericano Raplh B. Meeren, del barrio de Pueblo Nuevo en Nueva Gerona, Isla de Pinos, donde es comerciante, por una falta simple de imprudencia. El señor Heeren fué acusado de lesiones por imprudencia temeraria, habiendo pedido el Fiscal para el mismo la pena de tres meses de arresto mayor, pero el tribunal citado, aceptando la tesis que en subsidio planteó el defensor del acusado, doctor Manuel Menéndez Aponte, del bufete Klawans-Menéndez Aponte, le impone la expresada pena de multa por imprudencia simple.

CASUAL

El menor Horacio Zamora Pérez, de 10 años y de Faldas de Atarés, barrio de Isla de Pinos, fué asistido en el Primer Centro de Socorro de lesiones graves, que sufrió al resbalar y caer al pavimento.

TOME Guinabeer REFRESCO DELICIOSO

M.E.C.D. 2016

EN FEBRERO SE ENVIARA A LA CAMARA DE REPRESENTANTES EL ESTUDIO DE LOS NUEVOS PRESUPUESTOS

"FILIPINAS NO ASPIRA AL AUMENTO DE CUOTA AZUCARERA", DICE EL DOCTOR VILLAMIN

DICHA DISTRIBUCION SENALA 60,000 TONELADAS MENOS QUE LA DE LA LEY COSTIGAN-JONES

El Dr. Vicente Villamín, abogado y economista filipino, hcae esas interesantes declaracoines. A ellas se refiere el Sr. Casanova, relacionándolas con nuestra industria

Ayer tarde tuvimos el gusto de recibir la visita del ilustre abogado y preeminente economista filipino, señor Vicente Villamín, a quien acompañaban nuestro distinguido amigo el señor José Manuel Casanova, presidente de la «Unión Social Económica de Cuba», y el doctor Tomás Felipe Camacho, miembro del comité ejecutivo de dicha Unión.

En el surso de su grata visita el señor Villamín nos declaró lo siguiente:

«En vista de ciertas manifestaciones, publicadas en un folleto que distribuyó la Unión Social Económica de Cuba en los Estados Unidos y las cuales requieren algún comentario de fuente filipina, deseo hacer las siguientes declaraciones en mi carácter de ciudadano filipino, interesado en divulgar información completa y fidedigna sobre mi país, con el propósito de promover y defender sus intereses económicos.

«Las islas Filipinas son gobernadas de acuerdo con una ley del Congreso de los Estados Unidos, conocida por la ley Tydings-McDuffie. La soberanía americana sobre las Filipinas continuará absoluta, suprema y plenaria hasta que la independencia completa de las mismas sea un hecho en 1946, de acuerdo con la ley.

«Actualmente no existe plan alguno para cambiar la fecha de la independencia filipina. Durante los nueve años restantes, los filipinos habrán de acometer la obra portentosa de ajustar su estructura económica a la eventualidad extrema de perder la exención de derechos en el mercado americano, la cual constituye la base fundamental del progreso y la prosperidad filipina.

«Es bien sabido que la principal industria de las Filipinas es la del azúcar. Si no se consigue un convenio preferencial a favor de la misma para después de 1946, o quizás después de 1940, en cuyo año empiezan a regir las disposiciones arancelarias de la ley Tydings-McDuffie, dicha industria bien puede considerarse ahora mismo en proceso de liquidación.

«A mi juicio, la industria azucarera filipina se ha colocado en actitud de sacrificarse. No está pidiendo un aumento de su cuota sobre la fijada por la ley Tydings-McDuffie.

«Dicha cuota es aproximadamente 60,000 toneladas menor que la fijada a las Filipinas por la ley Costigan-Jones. Ni siquiera la industria azucarera filipina está solicitando que este tonelaje adicional sea admitido en los Estados Unidos sin pagar derechos. De hecho, lo más probable es que las Filipinas no embarquen este tonelaje adicional.

«Considero oportuno declarar que el Gobierno de la mancomunidad filipina no tiene poderes, de acuerdo con la ley Tydings-McDuffie, para celebrar tratados comerciales con naciones extranjeras. Tampoco tiene facultades para legislar sobre las relaciones comerciales filipino-americanas, con cuya prerrogativa está revestido exclusivamente el Congreso de los Estados Unidos.

«En toda justicia, las Filipinas tienen el derecho de gozar de una paz económica durante ese penoso período de nueve años. Si la estructura económica de las Filipinas se derrumbara, por causa de una acción adversa del Gobierno americano durante este período de transición, se frustraría la realización de la independencia filipina en 1946.

«Los derechos y obligaciones de las Filipinas se establecen por las leyes del Congreso de los Estados Unidos. No nos inmiscuimos en las relaciones de otros países con los Estados Unidos. Solamente vigilamos para que no se anulen o aminoren nuestros derechos bajo la bandera americana.

«Me encuentro en Cuba en calidad de turista. He visitado tres de sus seis provincias. En mis viajes por todas partes del mundo, no he visto país más hermoso, más fértil ni más encantador que Cuba.

«Creo que el Supremo Creador del Universo ha favorecido a la humanidad, para su deleite e inspiración, con dos joyas preciosas: Cuba, la Perla de las Antillas, y las Filipinas, la Perla del Oriente».

Manifestaciones del Sr. Casanova

Al inquirir del señor Casanova su impresión personal respecto a las anteriores declaraciones del señor Villamín, el conocido azucarero y hombre público, se expresó de este modo:

«Creo sinceramente que la industria azucarera cubana se sentirá vivamente satisfecha al conocer que la industria azucarera filipina no tiene el propósito de gestionar un aumento en su cuota libre de derechos por encima de los límites establecidos en la ley Tydings-McDuffie, resultando lo más probable que no embarque el exceso de 60,000 toneladas que sobre dicha cuota le asigna prácticamente la ley Jones-Costigan, pues tal actitud hará más fácil coordinar los intereses de los dos países como abastecedores de azúcar para el pueblo americano.

«Ni el pueblo de Cuba, ni los hacendados y colonos cubanos, ni la Unión Social Económica de Cuba han tenido nunca el propósito de combatir los intereses de la industria azucarera filipina. En torno al azúcar, nuestra aspiración se limita a defender para Cuba una participación razonable en los suministros de ese producto a la vecina nación, que por razones históricas, geográficas y económicas constituye nuestro mercado natural más destacado. Siendo esto así, claro está que al colocarse la industria azucarera filipina en actitud razonable, nuestras naturales simpatías respecto de un pueblo que tiene con nosotros tantos antecedentes comunes, seguramente se verán libres de los obstáculos que siempre suponen intereses encontrados.

«De las manifestaciones del señor Villamín parece desprenderse que algunas frases del folleto distribuido en los Estados Unidos por la Unión Social Económica de Cuba se han interpretado erróneamente, como si estuviesen inspiradas por cierta animosidad contra la industria azucarera filipina. Es esto realmente muy sensible, porque, encaminado ese trabajo tan sólo a poner de manifiesto las mutuas ventajas del comercio cubano-americano, nada hay en él que responda siquiera a prevención contra la industria azucarera filipina o contra la de otras áreas.

«Cuba realizó tantos sacrificios por conquistar su independencia política, y ha sufrido tanto en recientes años por la agudización del proteccionismo en el mundo entero, que, ciertamente, me impresiona el saber que la total independencia del bello país del señor Villamín depende en definitiva de su habilidad para acomodar su estructura económica a la nueva situación política, durante el período de nueve años aludido por nuestro ilustre visitante, y mucho más me impresiona todavía conocer que la cuota azucarera señalada por la ley Tydings-McDuffie desempeña, por ese motivo, un papel substancial en esa penosa labor de acomodamiento. Es esta una razón más para que me congratule de la actitud asumida por la industria azucarera filipina, en cuanto permitirá coordinar los intereses de los dos países, a fin de que el nuestro, ni siquiera indirectamente y con ocasión de defender sus intereses vitales, aparezca contribuyendo a obstaculizar o a retardar la realización del bello ideal de la Perla del Oriente».

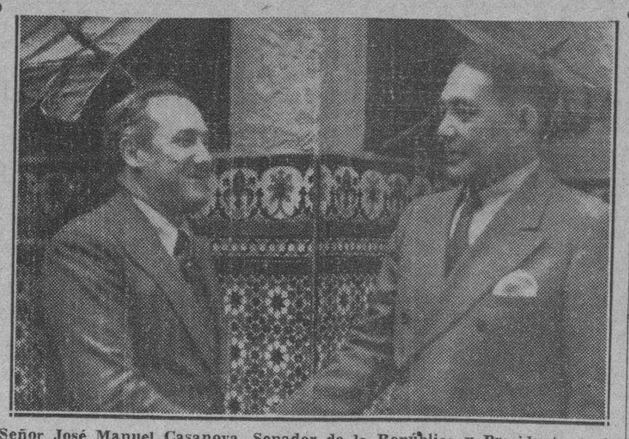

Señor José Manuel Casanova, Senador de la República y Presidente de la Unión Social y Económica de Cuba, estrechando la mano del doctor Vicente Villamín, preeminente abogado y economista filipino, cuyas declaraciones respecto a la industria azucarera de su país insertamos en esta página.

La producción de soya en los Estados Unidos

A la diligencia y atención de la Unión Social-Económica de Cuba debemos nuestro conocimiento de un reciente e interesantísimo trabajo relativo a las diversas aplicaciones industriales de las habas soya, trabajo escrito por H. H. Slawson, y publicado en el número correspondiente al mes de diciembre del Boletín Oficial de la Unión Panamericana, de Wáshington.

Siempre diligente y atenta a cuanto pueda interesar a la cultura económica y al fomento de la riqueza nacional, la USEC ha tenido la feliz idea de reproducir y distribuir entre los elementos interesados del país el instructivo e importante trabajo de Slawson, a fin de divulgar entre los sectores de la población cubana los conocimientos relativos a la cultura y explotación industrial de esa admirable leguminosa, que se conoce con el nombre de haba o frijol soya.

Como una simple muestra de lo que significa este producto en el orden industrial y comercial, que es lo que primer término interesa conocer a los agricultores de Cuba, escogemos las siguientes referencias, entre las muchas que ilustran el documental, escrito de Elawson, reproducido y distribuido por la USEC.

Hace apenas veinte años, se dice en el mencionado escrito, apenas era conocida la soya por los agricultores de los Estados Unidos. En 1925, sin embargo, ya la cosecha en ese país llegaba a la cifra de 1,750,000 hectolitros; y diez años más tarde, en 1935, subía a la ingente cifra de catorce millones de hectolitros, en números redondos.

Actualmente, y según un reciente informe oficial del Gobierno norteamericano, existen allí más de 120 compañías industriales dedicadas a la fabricación de productos de soya. Entre ellas se cuentan 35 molinos destinados a la molienda del grano; 15 fábricas de harina, 20 manufacturas productoras de diversos artículos alimenticios, y más de 50 instalaciones industriales que producen otros diversos artículos, derivados todos de la soya.

Como se ve, el interés comercial de esta planta es superlativo, y más considerable aún el brillantísimo porvenir que todos los expertos coinciden en augurarle.

El agricultor cubano, que está tan necesitado de encontrar otros nuevos senderos por los cuales encauzar su actividad, tiene, pues, en el cultivo de la soya una hermosa oportunidad de que echar mano. Nuestro suelo y nuestro clima, según se ha demostrado suficientemente, resultan ideales para la producción de este grano. Su valor comercial está llamado a sostenerse y aun quizá a seguir una tendencia alcista. Solamente hace falta, por tanto, que la voluntad y las luces de nuestros productores se resuelvan a emprender en este nuevo género de producción.

En el año pasado visitaron a Cuba 157,908 turistas

Las sumas percibidas por ese concepto se elevaron a unos 13 millones de pesos

Según nos comunica la Corporación Nacional del Turismo, el número de personas que nos visitó en 1936 asciende a 157,908, cifra que sólo una vez ha sido superada en la historia del turismo cubano. Su clasificación es la siguiente: 48,444 turistas, con un promedio de permanencia de diez días, y 109,464 excursionistas, según datos del Departamento de Inmigración, recopilados y cuidadosamente comprobados por la Corporación. Comparadas estas cantidades con las de 1935, resulta un aumento, en 1936, de 66 por ciento de turistas y 56 por ciento de excursionistas; es decir, un 59 por ciento en el total. La cantidad de visitantes que se alojó en los hoteles señala, como se ve, un acrecentamiento mayor que la de los excursionistas, contra lo que generalmente se ha creído.

Agrega la Corporación: «Nuestros cálculos de las sumas de dinero ingresadas en el país, por concepto del turismo, en 1936, dan «trece millones cincuenta y dos mil trescientos pesos». En 1935 ascendieron a siete millones cuatrocientos ochenta y siete mil. Ha habido, pues, un aumento de cuarenta y tres por ciento. Ahora bien, como en los doce meses de 1936 la Corporación recibió pesos 50,789.19, se han gastado 32 centavos por cada visitante; y, en consecuencia, al país le ha rendido 257 pesos cada peso invertido oficialmente en el turismo.

«Precisa considerar que sólo una ínfima parte del plan de acción de la Corporación pudo ser realizado en el primer semestre del presente ejercicio fiscal, por no haberse votado los créditos que para tal fin fueron solicitados».

Hoy leerá Bedriñana en el Círculo de Bellas Artes unos capítulos de su libro

A las nueve de la noche de hoy ocupará la tribuna del Círculo de Bellas Artes, nuestro querido compañero de Redacción Francisco C. Bedriñana, quien dará lectura a varios capítulos de su último e interesante libro: «Una pipa, un farol y un hombre».

El anuncio de esta lectura de páginas del libro de Bedriñana —que ha constituido el éxito editorial del último año— ha provocado gran interés.

Con tal motivo prometen verse muy concurridos esta noche los salones del Círculo de Bellas Artes.

Por resolver un juez incompetente un juicio de desahucio, ha desestimado el Supremo la demanda de un propietario

El Juez Municipal que dictó la sentencia original, no era el llamado a tramitar el asunto dado que la cuantía anual de la renta pasaba de mil pesos. La sociedad fué absuelta

Ha dictado sentencia la Sala de lo Civil del Tribunal Supremo, declarando con lugar el recurso de casación por quebrantamiento de forma establecido por el doctor Francisco Fabre Cano, a nombre de la sociedad anónima «San Francisco Mineral Water Company», (Compañía de Agua Mineral San Francisco), contra la sentencia del Juzgado de Primera Instancia de Guanabacoa, que resolvió la apelación establecida contra fallo del Juzgado Municipal de dicho Término, en los autos del juicio de desahucio que por falta de pago siguiera el propietario de San Francisco de Paula, señor Angel Velo Filgueira, contra la expresada entidad, desahucio que versó sobre desalojo de los manantiales de la finca «Las Piedras» y de los terrenos, edificios y demás partes de dicha finca, que ocupa la demandada para la explotación de los citados manantiales.

El Juzgado Municipal había declarado la demanda del señor Velo con lugar, condenando a la demandada a que en el término de veinte días desaloje dichos manantiales, terrenos y edificios y demás partes que en la finca «Las Piedras» ocupa la «San Francisco Mineral Water Company», para la explotación del citado negocio.

El Juzgado de Primera Instancia de Guanabacoa confirmó lo hecho por el Municipal, con las costas de parte de la recurrente, pero no como litigante temerario y de mala fe a los efectos de la Orden 3 de 1901.

Pero el Tribunal Supremo, aceptando en su totalidad las alegaciones del doctor Fabre Cano, Letrado director de la repetida entidad demandada, declara con lugar el motivo de casación por él alegado, que es por quebrantamiento de forma y cansando y anulando la setencia recurrida ordena se devuelvan los autos al lugar de su procedencia a los efectos correspondientes en Derecho, sin hacer especial condenación de costas.

Como se observa, por la sentencia del Supremo tiene el demandante, señor Velo, que reiniciar el juicio de desahucio ya expresado y continuarlo por todos sus trámites, ya que el fallo que nos ocupa afecta, por decirlo así, a la jurisdicción del Juzgado que haya de conocer el asunto, dada la cuantía que se debate, no pudiendo, por consiguiente, plantear la litis en el Juzgado Municipal, por lo que prácticamente la «San Francisco Mineral Water Company» ha sido absuelta de la demanda del señor Velo.

Véanse a continuación los fundamentos que tuvo la Sala para casar y anular la sentencia combatida, conformes en un todo a lo interesado por el doctor Fabre Cano.

Siendo ponente el Magistrado José F. Perera Trujillo:

«Considerando, que la apreciación de los diversos elementos de prueba existentes en el juicio, relacionados entre sí, presume en el Tribunal, la convicción de que el importe de la renta anual pactada entre las partes contendientes, por la que es objeto del desahucio excede, notoriamente, de un mil pesos anuales. Considerando, en efecto, que si bien en el contrato de arrendamiento se estipuló, como renta, un canon mensual de cinco centavos, después reducido a dos y medio centavos, por cada veinticuatro medias botellas de agua carbonatada y otros cinco centavos, posteriormente rebajado a la mitad, por cada cinco galones de agua, en cualquier otra clase de envase, y, por tanto, se trata de un precio esencialmente variable según las alternativas de la industria, no es menos cierto que los contratantes determinaron un mínimum y máximum para dicha renta de diez y mil pesos mensuales, respectivamente, después reducido al cincuenta por ciento de dichas cantidades, en tanto la arrendataria no vendiese más de veinticuatro mil cajas de veinticuatro medias botellas cada una, al mes, con lo cual, sentaron, de común acuerdo, un elemento de indiscutible importancia a los efectos de determinar la ascendencia, tipo o promedio mensual presunto del precio convenido, que, equidistante de ambos extremos, siempre sería notoriamente superior a la cantidad de mil pesos anuales.

Considerando, por otra parte, que no es posible desconocer el valor que en conjunto con las demás pruebas tiene la aseveración hecha en la comparecencia verbal por el actor, respecto del importe de las rentas que, según la demanda, correspondían a los meses de noviembre y diciembre de 1935, y enero, febrero y marzo de 1936, cuyo promedio arroja también cantidad superior a ochenta y tres pesos y treinta y cuatro centavos mensuales, o mil pesos anuales, porque si bien se expresó que esas sumas lo eran, según afirmación de la arrendataria, no es posible que la mención se hiciera sin ningún sentido, sino que precisa atribuirlo al lógico de que el demandante consideraba que, por lo menos, durante dichos meses, se le debían esas cantidades u otras superiores, nunca inferiores.

Considerando, que igualmente importa considerar el resultado de la prueba de libros de comercio de la demanda, porque, si bien éstos por sí solos, nada probarían en contra del actor, no pueden carecer, en absoluto, dadas las particularidades del litigio, de toda influencia, relacionados, al efecto, con las demás pruebas practicadas, en la formación de la convicción del juzgador, cuando, además de tratarse de libros debidamente habilitados, arrojan la existencia de una cuenta corriente entre demandante y demandada de la que aparecen abonadas al primero, desde 1925 a 1935, constante el arrenamiento, cantidades que exceden bastante, en general, de un mil pesos para cada año, y que, lógicamente, a falta de otra explicación razonable y al solo efecto de que aquí se trata, deben entenderse relacionadas con el pago del canon o precio del arrendamiento.

Considerando, por último, que igual consideración ha de hacerse en relación con los cuatro cheques cobrados por el demandante presentados por la demandada en el acto de la comparecencia y admitidos como legítimos por el actor, toda vez que, demandado éste por las mensualidades de noviembre y diciembre de 1935 y enero de 1936, aparecen cobrados por él esos cuatro cheques, tres en este último mes y uno en los primeros días de febrero subsiguiente, por cantidad, cada uno de ellos, superior a ochenta y tres pesos, treinta y cuatro centavos, sin que, no obstante admitir el demandante la realidad de los cobros, haya ofrecido explicación alguna, respecto del título de crédito que tuviere para recibir esas sumas, distinto del de rentas vencidas y no satisfechas.

Considerando, que como se deja expuesto todos esos elementos probatorios que, aisladamente, no justificarían, por sí solos, el extremo discutido, apreciados en conjunto, relacionados entre sí, generan en el tribunal la firme convicción de que la renta anual del arrendamiento pactado excede, notoriamente de un mil pesos anuales, sin que a desvirtuar esa convicción sea bastante lo que respecto del particular aparece en la certificación de amillaramiento de la finca «Las Piedras», presentada con la demanda.

Considerando, que siendo la renta pactada superior a mil pesos anuales, es manifiesta la procedencia del motivo original del recurso, ya que ha conocido del desahucio, en primera instancia, Juez radicalmente incompetente, por lo que resulta inútil examinar el motivo de ampliación admitido.»

Los Inspectores deberán hacer constar el material existente en las escuelas que visiten, para distribuirlo enseguida

Los administradores no deben retenerlo innecesariamente. Designan los delegados de «San Alejandro» y la anexa a la Comisión reorganizadora. Donación de bustos de José Martí

Dos circulares para los Superintendentes Provinciales de Escuelas dictó ayer el Secretario de Educación Pública, doctor Fernando Sirgo.

En una de ellas se dispone que los inspectores de distrito y sus auxiliares acompañen a cada hoja de inspección una adicional, haciendo constar detalladamente la cantidad de material existente en el aula que visiten; y en la otra se insta a los administradores escolares y secretarios de la Junta de Educación en función de tales —por conducto de los referidos superintendentes— para que adopten las medidas necesarias para distribuir con la mayor rapidez posible el material destinado a las escuelas de distrito.

De acuerdo con esta última, el material necesario para usos escolares no podrá retenerse en los almacenes de la Junta sino el tiempo indispensable para su conteo y distribución.

Designados los Delegados de la Escuela «San Alejandro» y la Anexa

El claustro de profesores de la Escuela de «San Alejandro» y la Anexa, designó ayer sus delegados a la comisión reorganizadora de las mismas.

Resultaron electos los profesores Manuel Vega, María Aritza y Florencio Gelabert, como delegados; Enrique García Cabrera, Eugenio Olivera y Enrique Caravia, como primeros suplentes; Isabel Chapotín, Antonio Sánchez Araújo y Estéban Betancourt, como segundos suplentes.

Dona Blanco Herrera bustos de Martí para las Escuelas Públicas y Privadas

El industrial cubano D. Julio Blanco Herrera ha ofrecido donar bustos de José Martí a todas las escuelas públicas y privadas de la Habana, con motivo de conmemorarse el natalicio del Apóstol de nuestra Independencia.(

Dichos bustos serán entregados en los planteles el día 26 de los corrientes, a fin de que el día 27, vísperas de la citada festividad, se efectúen actos cívicos en los salones de los colegios en que queden instalados.

Una frase del doctor Sirgo

Una frase realmente pintoresca y gráfica tuvo ayer el Secretario de Educación, doctor Fernando Sirgo, cuando los repórters que cubren dicho sector le preguntaron por el contenido de los numerosos papeles que tenía sobre la mesa.

—Son todos ellos —declaró— peticiones de nombramientos y traslados de maestros. De acceder a todas ellas no dudo en afirmar que la Habana sería el escenario de una Convención Nacional de Maestros...

Una solicitud de la Federación de Doctores en Ciencias y Filosofía

Una comisión de la Federación de doctores en Ciencias y Filosofía y Letras se entrevistó ayer con el Secretario de Educación para interesar que en lo futuro se exija como requisito indispensable para desempeñar cátedras en las escuelas de Segunda Enseñanza y otros planteles oficiales la graduación en las Escuelas de Ciencias y Filosofía y Letras de la Universidad.

Otras visitas al Secretario

También recibió ayer el Secretario de Educación la visita de la Superintendente de Escuelas de Camagüey, señorita Isabel Garcerán, que se interesó por la ratificación del último movimiento de maestros realizado en su provincia y por la reparación de las escuelas de la misma, que se encuentran en bastante mal estado.

Eusebia Cosme, la gran recitadora y la doctora Consuelo Jiménez Rebollar, directora de la Escuela del Hogar, estuvieron asimismo en la Secretaría de Educación; la primera, para tratar con el Secretario acerca de la beca del Gobierno de Cuba que viene disfrutando, y la segunda, para hablar con el Secretario de asuntos relacionados con el plantel que dirige.

Probablemente se designe a Pearson

Como miembro extranjero de la Junta de Patronos del Instituto Panamericano de la Habana, probablemente se designe al doctor Pearson, Secretario General de la Universidad de Miami.

A dicha Junta de Patronos es propósito decidido del Gobierno llevar un grupo de verdaderas personalidades.

Absuelto

Ha sido absuelto libremente el señor Juan Antonio García Hernández, Secretario titular de la Junta de Educación de Nueva Paz, en esta provincia, al cual se le había instruído expediente por supuestas irregularidades en el desempeño de su cargo.

Se ha dispuesto asimismo su reposición.

El Dr. Oscar Zayas

Convaleciente aún de la delicada operación que sufriera hace días en el «Centro Médico Quirúrgico» anoche tuvimos el placer de abrazar en esta redacción al doctor Oscar Zayas Portela, miembro del Comité Permanente del DIARIO DE LA MARINA, Director de «Avance» y compañero afable y muy querido.

Breves horas permaneció entre sus camaradas el doctor Zayas, siendo objeto de las cordiales pruebas de afecto.

No es necesario consignar en esta nota la grata impresión que a todos produjo el regreso del compañero, quien hizo los más cálidos elogios de las atenciones clínicas y amistosas recibidas en el «Centro Médico Quirúrgico».

El doctor Zayas fué operado por el distinguido cirujano doctor Julio Sanguily, teniendo a su cabecera, durante la enfermedad, a otro médico bien reputado: al doctor Mario Sánchez Roig. De la ciencia de ambos facultativos el doctor Zayas ha quedado profundamente reconocido. Y nos encarga al propio tiempo hagamos llegar su profunda gratitud a cuantas personas se interesaron estos días pasados por su salud.

PIADOSA PEREGRINACION EL DIA 15 A LA TUMBA DE GONZALEZ GUTIERREZ

Mañana, día 15, cúmplese el cuarto aniversario de la caída de Mariano González Gutiérrez, el bayardo revolucionario, durante la lucha contra el régimen derrocado en agosto de 1933.

Con ese luctuoso motivo se efectuarán diversos actos en su memoria, entre los cuales figura una peregrinación al Cementerio de Colón, a las cuatro de la tarde.

Amigos, compañeros y familiares de aquel valiente luchador piden a todos los que le trataron y admiraron sus esfuerzos revolucionarios, que acudan a la Necrópolis y se sumen a este piadoso homenaje.

POR AHORA NO HABRA NINGUN MOVIMIENTO DE EMPLEADOS EN LA SECRETARIA DE HACIENDA

Se estudiará, —anúnciase— la capacidad, competencia y honradez del empleado para premiar sus servicios. Hasta el 1 de Febrero se cobrará el impuesto de transporte

Visitaron ayer al Secretario de Hacienda, Ingeniero señor Eduardo I. Montoulieu, los miembros de la Cámara de Representantes que integran la Comisión de Hacienda y Presupuestos, compuesta por los congresistas señores Garriga, Iglesias y Jay, para interesarse por los datos relacionados con los presupuestos generales, cuyo trabajo lo viene realizando la Dirección General de Contabilidad.

En nuestra edición anterior dimos cuenta a nuestros lectores de la revisión de dicho anteproyecto, en el cual se tiene que llevar a cabo una reducción en el capítulo de gastos.

La citada Comisión fué informada por el Secretario de las Finanzas de que en dicha Dirección de Contabilidad se están recopilando todos los antecedentes, y que podrá disponerse de ellos a mediados del próximo mes de febrero.

Sobre personal

El Secretario de Hacienda informó ayer a los repórters de dicho Departamento, que hasta estos momentos no se había realizado en el personal movimiento que merezca la pena, y que ese movimiento no estaba próximo, aun cuando la necesidad del Departamento lo exije en las Zonas y Distritos Fiscales y en las Aduanas.

Añadió que, desde luego, al hacerse las designaciones para cubrir cargos de responsabilidad y en donde la labor del empleado compensa el mayor ingreso de las fuentes de recaudación del Estado, serán escogidas las personas de competencia, idoneidad y honradez, y que al llevarse a cabo dicho movimiento, tratará de no entorpecer el normal desenvolvimiento de la administración.

Cambios en el personal

El señor Raúl Godoy, nombrado Subdirector General del Servicio Central, ha pasado, como Comisionado, a la Dirección General de Estadísticas.

El doctor Miguel Pirez, ha sido nombrado Subdirector de la Dirección General de Consultoría en comisión.

Se dan por terminadas sus comisiones que le confiaron a los señores Julio Rivera López y doctor Rubén Arango, en la Secretaría de Comercio y Dirección General de Rentas, pasando a sus destinos titulares.

Movimiento de fondos

Por Decreto Presidencial, a propuesta del Secretario de Hacienda, se han hecho los siguientes movimientos de fondos: una rectificación de contabilidad por $2,235, dentro del mismo presupuesto de Hacienda. Una transferencia por 43,000 pesos para el pago de dietas, uniformes e imprevistos de la propia Secretaría de Hacienda.

Otra de $4,625, para la Secretaría de Comunicaciones, y la última por $34,858.70, para la Secretaría de Educación, para el pago de haberes de Profesores de Institutos y Escuelas de Comercio.

La recaudación

Según los datos facilitados por la Dirección General de Contabilidad, el Estado, el día 12 del actual mes de enero, recaudó $332,187.55.

En lo que va de año fiscal, han ingresado en la Tesorería General, por recaudaciones del Estado, $39,971,183.29.

El Impuesto de Transporte

Por ser día festivo el día 31 de enero, fecha de vencimiento del plazo voluntario para el pago del impuesto de transporte terrestre, el Secretario de Hacienda ha firmado un Decreto, habilitando el día primero de febrero, hasta las cinco de la tarde, para admitir las inscripciones que se soliciten durante dicho día, como si ocurriera dentro del plazo voluntario, es decir, sin estar sujetas al recargo del 10 por ciento.

La parte dispositiva del referido Decreto dice así: «Que en todos los casos en que sea festivo el último día del plazo voluntario de pago del impuesto de transporte terrestre que regula el artículo IV del Decreto-Ley 275 de fecha 6 de junio de 1934, se habilita el primer día hábil siguiente para admitir las inscripciones que se soliciten durante dicho día, como si ocurrieran dentro del plazo voluntario.»

Sin efecto el sellaje

También ha resuelto el Secretario de Hacienda dejar sin efecto la medida que se hubo de adoptar por la anterior Administración, de sellar a los vehículos las chapas que obstentan en su parte delantera y trasera, toda vez que esa labor no pudo realizarse totalmente, quedando millares de autos y camiones sin tener prescintadas las chapas, lo que restaba eficacia a la medida.

Al obtenerse ahora por los contribuyentes las chapas del actual segundo semestre del ejercicio económico 1936-1937, pueden, sin responsabilidad alguna, romper los sellos que se le hubieren fijado a las chapas en el semestre pasado.

Sobre el uso de dietas

La Sección del Servicio Central ha trasladado a todos los Directores Generales y Jefes de Negociados de la Secretaría, la siguiente circular dictada por el Secretario: «Sírvase circular a todas las Direcciones Generales y demás organismos independientes de esta Secretaría, la estricta observancia de lo dispuesto en el último párrafo del artículo VI de la Ley de bases para la ejecución de los Presupuestos de 1936 a 1937, de fecha 30 de junio de 1936 que dice: «Las dietas se abonarán en los casos de comisiones del servicio fuera de la residencia legal del funcionario o empleado que desempeñe ésta.»

Un almuerzo a los editores de la Revista Militar

Distintivos para los oficiales ex-Ayudantes de residentes de la Rep. Caña quemada

Dentro de poco, un grupo de oficiales de la Ciudad Militar ofrecerán a los editores de la Revista del Ejército Constitucional, publicación oficial de las Fuerzas Armadas, editada en rotograbado, un cordial y fraterno ágape.

Este almuerzo, que tendrá lugar seguramente en el Círculo Militar, se verá prestigiado por los altos jefes del Ejército y mayoría de los oficiales del Regimiento «4 de septiembre».

Esta noticia nos la ofreció el señor Franco Varona, compañero muy estimado y uno de los editores de la citada revista.

Caña quemada

El capitán Sánchez, Jefe de la Sección de Orden Público del Cuartel General, ha informado que la caña quemada hasta las 12 m. del día de ayer fué la siguiente: Manzanillo, Oriente: 40 mil arrobas, Abreus, Provincia de Santa Clara, 10 mil arrobas y Rodas, Santa Clara, 7 mil arrobas, que con 400,450 arrobas quemadas anteriormente hacen un total de 457,450 arrobas.

Licencia

Por el Cuartel General, ha sido concedido un mes de licencia con paga completa, al 1er. teniente Adrián Hernández y Valdés, del Regimiento No. seis.

Distintivos

El Decreto Presidencial No. 88 de 7 del actual, publicado en la Gaceta Oficial No. 8, correspondiente al 11 del propio mes, en su parte dispositiva dice:

1.—Autorizar a los oficiales de las Fuerzas Armadas, que hayan sido o sean Ayudantes del Ejecutivo Nacional, el uso de un pasador de 35 mm de extensión, por 9 mm. de ancho de color azul turquí, con dos franjas verticales en sus extremos de 3 mm. de Ancho, cada una de color rojo la exterior y blanco la interior; en el centro del pasador llevará el escudo nacional, esmaltado en tamaño proporcional. Dicha medalla será de carácter honorífico para los Oficiales que sean o hayan sido Ayudantes del Ejecutivo Nacional, y que deberán llevar en las ocasiones prescriptas en el Reglamento de Uniformes. Esta medalla consistirá en un escudo Nacional cuya adarga medirá 32 mm y medio de alto por 18 de ancho, en los hombros orlado por seis astas integradas por 7 varas cada una, que convergiendo en el centro y fondo del escudo, sobresalgan 9 mm.

Destinado

Se destina al Regimiento No. 3, «L. Vidal», con la misma fecha de su ascenso, al primer teniente Joaquín Varona Abhantes.

Crean en Portugal cursos escolares para los adultos

Con esta nueva medida de propaganda cultural reciben beneficios las clases bajas

El encargado de Negocios de Cuba en Lisboa, licenciado José Luis Gómez Garriga, informó a la Secretaría de Estado que la Asamblea Nacional aprobó la Ley de presupuestos para el ejercicio de 1937 y también la que eleva a un máximum determinado el límite de la moneda de plata, así como disintas alteraciones a la consitución del Estado y las bases del Código administrativo. Igualmente se crearon cursos de enseñanzas rudimentarias para adultos analfabetos, con otra redacción, distinta a la aprobada en la legislatura anterior, haciéndola mucho más asequible para las clases trabajadoras del país.

Estadística de accidentes automovilistas en New Orleans

El cónsul general de Cuba en New Orleans, señor Calixto García Enamorados, ha remitido a la Secretaría un informe estadístico sobre las víctimas causadas por los carros motorizados en New Orleans y en distintos Estados de la Unión americana. Durante el año 1936 ocurrieron en New Orleans 71 casos mortales, con excepción del año 1932, en que sólo murieron 59, los acidentes mortales se descomponen así:

En 1928	123	casos	mortales
« 1929	96	«	«
« 1930	93	«	«
« 1931	86	«	«
« 1932	59	«	«
« 1933	76	«	«
« 1934	84	«	«
« 1935	93	«	«
« 1936	71	«	«

En ese mismo año de 1936 el Gobierno desarrolló una gran ofensiva contra los que manejan carros, secundados por jueces, policías y las demás autoridades que pusieron especial empeño en enseñar, vigilar y castigar a todos aquéllos que manejaban descuidadamente. Llegaron hasta hacer reconocer obligatoriamente el funcionamiento de los motores, instituyéndose el uso de una pequeña chapa que debían ostentar los carros examinados, cuyo costo fijaron en 50 centavos y la falta de ella daba lugar a una multa, todos cuyos requisitos trajeron como consecuencia la disminución de los accidentes automovilistas.

Nicolás Guillén disertará el domingo próximo en la Hispanocubana de Cultura

El doctor Fernando Ortiz, Presidente de la Institución Hispano-cubana de Cultura, nos informa que el gran poeta popular cubano Nicolás Guillén, autor del comentadísimo libro «Sóngoro Cosongo», ofrecerá a los socios de la Institución una conferencia acerca del tema «Cuba, pueblo y poesía». La conferencia tendrá efecto el próximo domingo, a las 10 a. m., en el teatro «Campoamor». (En lo sucesivo las veladas cinematográficas de la Institución serán en el Teatro «Campoamor». La próxima se celebrará el día 25. Para asistir a la conferencia del domingo será indispensable la presentación del recibo de enero, de color verde.

MORDIDO POR UN PERRO

En la Casa de Socorro de Los Pinos, fué asistido de lesiones leves, el menor Bienvenido Izquierdo Lamar, de 9 años y de Avenida Los Pinos entre Finlay y Naranjito, que sufrió al ser mordido por un perro callejero.

PERMANECERAN ABIERTAS LAS TAQUILLAS RECAUDADORAS DE ALBEAR DURANTE TODO EL DIA, H

HOY A LAS 9
La EDUCACION de los PADRES
COMEDIA EN TRES ACTOS
DE José Fernández del Villar
ESTACION CMK
(HOTEL PLAZA)
(730 K. C.)
Radiodifusión O'Shea
CONJUNTO
MARCELO AGUDO
CON
LA COOPERACION DE LA PRIMERA ACTRIZ
PILAR BERMUDEZ
TRASMISION CORTESIA DE LA
LECHE CONDENSADA
La Lechera
EL ALIMENTO DE LOS
NIÑOS SANOS, FUERTES Y HERMOSOS

Busto desarrollado y reconstituido con las saludables y reconstituyentes:
PILDORAS ORIENTALES
Solicite gratis hoy el folleto descriptivo, se lo enviamos bajo sobre sin membrete. Diríjase a P. ORIENTALES. Apartado 1244.—Habana.

¡PRECIO REDUCIDO!
Ahora solo
10c
el tubo pequeño
PASTA DENTIFRICA
PHILLIPS
la única pasta dentífrica que contiene más de 75% de Leche de Magnesia

666 Domina el PALUDISMO en tres días.
Líquido - tabletas Salve Ungüento Gotas para la nariz
CATARROS en un día.
Tónico y Laxante

FARMACIA DROGUERIA DE "JOHNSON"
DE TURNO LOS LUNES
obispo No. 30 TELEFONO-A-2129.

LA MAYOR
35 EDIFICIOS
700 EMPLEADOS
SARRA
DROGUERIA
ABIERTA TODOS LOS DIAS
TODA LA NOCHE LOS MARTES
A-8026 A-3641

FARMACIAS DE TURNO HOY JUEVES

DESDE BAHIA A PASEO DE MARTI

Monserrate 45	M-2126
Monserrate y Tte. Rey	M-4413
Aguiar y Chacón	M-6443
Trocadero y Crespo	M-5533
Egido 8	M-2544
Cuba 126	A-9880
Amargura 44	M-9625

DE PASEO DE MARTI A BELASCOAIN

Galiano 41	M-9015
San Lázaro 33	M-2545
San Lázaro 257	M-6655
Monte y San Nicolás	M-5030
Aguila 132	M-4886
Salud 173	U-6895
Someruelos 26	M-5003
Sitios y Campanario	M-4508
Neptuno 6	M-3377
Manrique y Dragones	M-4774
Vives 186	A-6162
Belascoaín 86 E	M-1717

BELASCOAIN A INFANTA

Infanta y Príncipe	U-6873
Infanta 6	A-7560
San Rafael y Hospital	U-6869
Hospital 50 Telf. U-1061, U-1062 y	U-1063
Virtudes y Oquendo	U-6773
Belascoaín y Neptuno	U-5402
Belascoaín 50	U-6600
Romay 55	U-4470

VEDADO

17 entre E y F	F-6110
17 y 4	F-2333
Línea entre J y K	F-6113
Calzada entre Paseo y 2	F-6174
23 entre 8 y 10	F-6132
25 No. 229, esq. a G.	F-4488

VIBORA

10 de Octubre y Josefina	I-7702
Concepción y Porvenir	X-3030
O-Farrill y J. A. Saco	I-7730
Sta. Catalina y Cortina	I-7786

JESUS DEL MONTE Y SANTOS SUAREZ

Jesús del Monte 204	X-3033
Jesús del Monte 208	
Zapote, 22	I-5151

LUYANO

Calzada de Concha 4	X-2222
Luyanó 201	X-1078
Villanueva y Sta. Ana	I-3133

CERRO

Buenos Aires y Paz	I-3003
Cda. del Cerro y Palatino	I-7266
San Pablo 36	I-1807

NOTA.—Este grupo deberá prestar servicio público todo el día y la noche de los domingos siguientes: Enero 10; Febrero 21, Abril 4; Mayo 16; Junio 27; Agosto 8; Septiembre 19; Octubre 31; y Diciembre 12.

Estos turnos han sido acordados en cumplimiento de lo dispuesto del Art. VI del Decreto Ley 2606 del 7 de Noviembre de 1934.

CRONICA HABANERA

VEDADO TENNIS CLUB

El domingo último, como habíamos anunciado, se llevaron a cabo, en el Vedado Tennis Club, las elecciones para cubrir los cargos de la Directiva en el año 1937.

Dicho acto se vió favorecido por todos los socios, resultando vencedora la siguiente candidatura:

Presidente, señor Angel Aixalá; vicepresidente, señor Fernando R. de Castro; secretario, señor Ernesto Dihigo; vicesecretarios, señor Francisco Trelles; tesorero, señor John H. Stevenson; vicetesorero, señor Pedro Areny.

Vocales: señores Francisco Arango, Porfirio Franca Echarte, Julio Pertierra, Reinaldo Fernández Rebull, Agustín Reyes, Ricardo Morales.

La toma de posesión de esta nueva directiva será el día siete de Febrero.

TEATRO NACIONAL.—Las carteleras del gran coliseo del Paseo del Prado, Teatro Nacional, anuncian para hoy un interesante estreno.

Trátase de la soberbia film «Rebelión», con un reparto admirable en el que figuran principalmente Bárbara Stanwyck y Preston Foster.

También se estrena la admirable película «El Pirata Bailarín», con Charles Collens en el papel principal.

Día de gran concurrencia.

EL ESTRENO DE MAÑANA. —En el «Principal».

Nuestra sociedad más distinguida que tan buena acogida ha tenido para la exquisita Paulina Singerman, la gran actriz argentina, se dará cita en el estreno de mañana.

Trátase de la magnífica obra «Perfectamente deshonesta» cuyo solo anuncio ha despertado el más vivo interés.

La demanda de localidades, grande en todos momentos, hace presumir un éxito completo.

Hoy en funciones de tarde y noche a las cinco y media y nueve y media vuelve a la escena «Un bebé de París».

Exito grande de la notable compañía.

ALIANZA NACIONAL FEMINISTA. — Hoy jueves, en el local social de la «Alianza Nacional Feminista», en Prado 35, altos, tendrá lugar una nueva conferencia de la doctora Tulia Aguilera, médico notable.

Dicha conferencia, que corresponde a la serie dispuesta por la Comisión de Reformas Sociales de la institución que preside la Marquesa de Tiedra, tendrá un tema de alto interés.

La Alianza y muy especialmente la Marquesa de Tiedra invita a la sociedad de la Habana y muy especialmente al magisterio de la capital para este acto.

Comenzará a las cinco y media.

LA VIUDA DE FERNANDEZ QUEVEDO. — Ha regresado de su temporada en sus posesiones de Trinidad, la bella e interesante dama Dalia Suárez viuda de Fernández Quevedo.

Reciba un saludo, de bienvenida.

EN EL BILTMORE — El próximo sábado ofrecerá un te bailable para sus asociados la prestigiosa sociedad «Biltmore Yacht Club».

Dará comienzo a las seis.

Y se prolongará hasta las nueve con el concurso de una magnífica orquesta que amenizará el baile.

Los socios podrán llevar invitados.

Será una fiesta animadísima.

EL DR. OSCAR ZAYAS. — Ayer ha reanudado sus labores en esta casa del DIARIO y en la del querido colega «Avance» el doctor Oscar Zayas una de las figuras más destacadas del periodismo habanero.

El doctor Oscar Zayas tuvo que mantenerse recluído algún tiempo a consecuencia de una operación que sufriera en una mano.

Operación feliz, llevada a cabo con el mejor de los éxitos por el joven y rotable cirujano doctor Julio Sanguily, secundado eficazmente por el médico de cabecera el distinguido galeno doctor Mario Sánchez Roig.

Al consignar tan grata nueva, plácenos enviarle al doctor Zayas nuestra afectuosa enhorabuena.

AUDITORIUM. — Día de moda el de hoy en el simpático «Auditorium».

Se estrena una gran cinta, titulada «Rebelión» sensacional drama cinematográfico de fuerte argumento que interpretan Bárbara Stanwyck y Preston Foster principalmente.

Esta película, que viene precedida de gran fama, atraerá gran público al hermoso coliseo del Vedado.

Tema para la crónica.

LA SEÑORA DE BENITEZ.—A consecuencia de un accidente automovilístico que sufrió junto con su hija Mireille, se encuentra recluída en su residencia del Vedado la señora Juana Rosa Rodríguez Sigler, esposa del doctor Rogelio Benítez, Presidente de Sala de la Audiencia.

Aunque su estado es bastante satisfactorio, no le es posible recibir visitas por el momento, atendiendo a prescripción facultativa.

Hacemos votos por su restablecimiento.

(Continúa en la página CINCO)

Noticias de los Juzgados de 1a. Instancia

Sentencia de divorcio

El señor Juez de Primera Instancia de Almendares, doctor Zaldívar Cordero, ante el Secretario Miguel Sainz Silveira, dictó sentencia con fecha de ayer declarando con lugar la demanda de divorcio establecida por Edgar HastingMagnus, contra Edith Bertha Gross, y en consecuencia disuelto el vínculo matrimonial existente entre ambos cónyuges.

Por recíproco disenso

El propio Juez de Almendares, doctor Zaldívar Cordero, ante el Secretario Hermógenes Giménez, dictó sentencia ayer declarando con lugar la demanda de divorcio por recíproco disenso establecida entre Camilo Cuenca y León y Aurora Gual y Nogues, y en consecuencia disuelto el vínculo matrimonial que los unía.

Absuelto Carlos Miguel de Céspedes en un verbal.

En el rollo formado para conocer de la apelación establecida contra la sentencia dictada por el Juzgado Municipal del Vedado, en el juicio verbal seguido por Mario Pereira y Soris, contra Carlos Miguel de Céspedes, el Sr. Juez de Primera Instancia del Este, por ante el Secretario Antonio Daumy, dictó sentencia confirmando en todas sus partes la resolución del tribunal inferior que declaró sin lugar la demanda, absolviendo en consecuencia al demandado.

Apertura de un testamento

Para el día 20 del actual ha señalado el Juez de Primera Instancia del Oeste, Secretaría de Daumy, la apertura del testamento ológrafo de Benito Alonso Cuesta, otorgado en marzo de 1934 a solicitud de los interesados, Segundo García Tuñón, Eulalia Francia Dalmau y Benito Alonso Dalmau.

Relación de los asuntos turnados durante el día de ayer.

Exhortos: De S. A. de los Baños, en divorcio por Simón Díaz contra Sofía Falcón al Centro.

De P. Betancourt, en incidente por José Collazo Domínguez, al de Almendares.

Pensión de veterano: Leonila Rodríguez Martínez sobre pensión de Maleo Romo, al Este; Alejo Subarnaba, al Norte.

Jubilación: Leticia Codesa Díaz de Villegas, sobre pensión de María Díaz, al Oeste.

Declaratoria de herederos: Tomás Hernández Valdés al Norte; Adelina Oliver Castañeda, al Oeste; Roberto Azón y Hernández, al Este.

Menor cuantía por pesos: Gerardo de la Torre y González, contra Joaquín Fernández Bolaños, al Este; Arturo Menéndez Verdes, contra Cía. Comercial y de Inversiones, S. A., al Norte; Manuel Campanioni y Morgado contra Manuel Vélez, al Oeste.

Inscripción de nacimiento: José Angel Ballon, al de Almendares; Juana Jiménez, al Centro; Ramón Leiro Alonso, al Oeste; José Antonio Teuma, al Sur; Urbano León, al Centro.

Divorcio: Ricardo Sigler Martínez contra María Casas al Oeste.

MARTI SERA HOMENAJEADO EL DIA 28 EN REGLA

REGLA, enero 11. (Por teléfono)—Respondiendo entusiásticamente a la iniciativa del Alcalde señor Octavio Cabrera, ha quedado constituído el Comité Pro Mejoramiento Local, bajo la presidencia del querido vecino de la localidad señor don Manuel Escobar y su primer acuerdo ha sido erigir en el parque situado frente al Palacio Municipal un busto monumento homenaje al Mártir de Dos Ríos.

El Comité que pretende extender su beneficiosa labor a otros sectores en que hace falta la acción ciudadana como suplemento a la acción oficial no ha podido iniciar sus actividades bajo mejores auspicios y gracias a sus esfuerzos Regla tendrá un bello monumento todo de mármol de Carrara, una verdadera obra de arte, rematada por un busto del Apóstol de perfecto parecido.

Desde luego, se preparan diversos actos en relación con el develamiento de dicho busto monumento.—Corresponsal especial.

¡Qué Hacer si está Ud. DÉBIL AGOTADA, NERVIOSA, FLACA!

Vivifique su Sangre y sus Glándulas con el Yodo Natural del Kelpamalt. Luego — Estos Resultados en 1 Semana Sin el Uso de Drogas

1. *Mejora su Apetito*
2. *Aumenta por lo menos 5 lbs. de carnes firmes*
3. *Calma sus Nervios*
4. *Corrige las Molestias Ordinarias del Estómago*
5. *Le hace Dormir bien*
6. *Purifica la Piel*
7. *Da nuevas Fuerzas, Energías, Resistencia*

Si se encuentra débil, agotada y flaca . . . Si todo le molesta, le irrita y le altera, es muy posible que su sangre esté pálida, débil, aguada y carezca de los elementos nutritivos indispensables que dan vitalidad, resistencia y fortaleza y que contribuyen al aumento de peso y a la formación de carnes firmes, todo tan necesario para que Ud. se sienta bien. Por fin la ciencia ha descubierto una de las causas verdaderas de estas condiciones y hallado un nuevo y rápido método de corregirlas.

Muy poco ayudan a Ud. la alimentación y las medicinas. En general todos recibimos una alimentación suficiente para mantener nuestro organismo. Pero el problema se halla en la asimilación, proceso fisiológico que debe convertir el alimento digerido en carnes firmes, en energías y fuerzas. Son unas glándulas diminutas y ocultas las que regulan este proceso de reparación exigiendo una ración constante de YODO NATURAL (no el yodo químico tóxico sino el yodo que en pequeñas cantidades se encuentra en la espinaca, la lechuga, etc.). El método más sencillo y rápido de obtener esta preciosa substancia es tomando el Kelpamalt, nuevo y maravilloso concentrado mineral del mar. Kelpamalt es 1300 veces más rico en yodo que las ostras hasta hoy consideradas como la mejor fuente. El yodo natural del Kelpamalt normaliza su peso y da vitalidad a sus glándulas, estimula la asimilación, enriquece la sangre y crea una fuente duradera de energías. Kelpamalt contiene también otros doce minerales importantes sin los cuales es imposible una buena digestión.

Pruebe el Kelpamalt por una semana. Note lo bien que se siente y lo divinamente que duerme. Observe cómo mejora su apetito y se rejuvenece su semblante. En la primera semana aumentará 5 lbs. de carnes firmes. Se calmarán sus nervios y sentirá un alivio general. Su médico aprobará este método. Kelpamalt cuesta poco. De venta en las buenas farmacias.

Tabletas Kelpamalt

Agentes Exclusivos y Distribuidores: ADOLFO KATES E HIJOS, Aguacate 118-120. Tel. A-8340, Habana.

UN MUERTO Y 12 HERIDOS A CAUSA DE UN ACCIDENTE AVIATORIO EN LOS ANGELES

LOS ANGELES, enero 13. AP.—Un pasajero perdió la vida y las doce personas restantes resultaron heridas, varias de ellas gravemente, cuando un avión cayó en los cerros situados al Norte de esta ciudad.

El choque se registró sin que los pasajeros se dieran cuenta. La camarera Esther Jo Canner dijo que «estaban hablando de jamón con huevos», mientras que el avión volaba sin que notaran la menor cosa rara que pudieca hacerles pensar en un inminente peligro.

El expreso aéreo de Salt Lake City estaba a unas diez millas de su terminal aérea en Unión, Burbank, cuando ocurrió el desastre. Quedó empotrado en la falda de un monte tan próximo que inmediatamente acudieron muchas personas a las gritos de los heridos, pero los elementos que causaron el choque dificultaron el trabajo y las comunicaciones.

ENTRE FAMILIARES

Aurora Alvarez Fernández, dueña y vecina de la farmacia sita en San Benigno y Zapotes, denunció en la Oncena Estación e hizo entrega de una carta, donde le decían: «No te metas en nada, te ametrallaremos en cualquier momento», estimando que los autores sean sus hermanos Francisco y Ramón, de los mismos apellidos, por disgustos de familia.

Contra el reumatismo

y todas las manifestaciones del artritismo, el único remedio: URODONAL. El mejor disolvente del ácido úrico.

El Urodonal ha sido adoptado por el Vaticano y los Establecimientos Chatelain tienen el privilegio de ser sus Proveedores.

Establecimientos CHATELAIN, 2, rue de Valenciennes, Paris.

ES UN PRODUCTO CHATELAIN LA MARCA DE CONFIANZA

Defunciones ocurridas ayer en la Habana

Carmen Izaguirre, mestiza, 42 años 22 número 6 Vedado, Tumor cerebral.

Gervasio Gómez, mestizo, 49 años, Hospital C. García. Insuficiencia cardíaca.

Vicente Criado Díaz, blanco, 49 años Hospital Municipal. Sinositis frontal.

María Zoirac Guilarte, blanco, 60 años, Rastro 11, Bronquitis.

Camilo Rodríguez López, blanco, 65 años, Compostela 12, Miocarditis crónica.

Manuel Martínez Castro, blanco 16 meses, Hospital Infantil. Peritonitis

Delia Argote, mestiza, 45. Hospital F. Andrade. Litiasis biliar.

Amparo Ruíz, mestiza, 48 años, Animas 148, Tuberculosis pulmonar.

Emilio Betancourt Hernández blanco, 3 días, Cerro 440, Neumonía.

Angelina González Vázquez, blanca, 26 años. Línea y G. Vedado, Eclampsia puerperal.

Ramón Rueda, negro, 59 años, Revillagigedo 65, Hemorragia cerebral

Luz Martínez Díaz, blanca, 85 años. Hospital Mercedes. Neoplasia de la mama.

Antonio Puga Veigas, blanco, 28 años, Hospital Lebredo. Tuberculosis pulmonar.

Caridad Martínez Pérez, blanca, 18 años, Hospital Lebredo. Tuberculosis pulmonar.

Juana Alfonso Campos, mestiza, 9 meses, San Miguel 224, Bronconeumonía.

Enrique Trujillo Bella, blanco, 47 años. Hospital Calixto García, Insuficiencia cardíaca.

Nicolás Martín López, blanco, 55 años, Hospital C. García, Bronconeumonía.

Josefa Bermúdez Aguila, blanca, 75 años, Hospital Calixto García. Arterio esclerosis.

Servando Díaz Martínez, blanco, 28. Segundo Centro Sacarro. Muerte súbita apoplética.

Ricardo Parodín, blanca, 58 años, Herrera 11. Cáncer de la mama

Ana María María Rodríguez González, blanca, 29 años, Luyanó y Línea, Tuberculosis pulmonar.

Rafaela de la Torre Ponce, blanca, dos y medio meses, Reparto Parajón, s.n. A. Naranjo, Toxi infección intestinal.

Alivio Rápido
para la piel adolorida, irritada
En cualquier parte del cuerpo—no obstante lo cuarteada, barrosa, despellejada o grancosa que esté la superficie—aplíquese generosamente el mitigante Ungüento
Resinol

PARE SU RESFRIADO

Cuando usted sienta los síntomas de un resfriado, atáquelo antes de que la infacción se arraigue. Obtenga las tabletas de SALICON de la formacia y tome dos cada hora hasta que la dolencia desaparezca. SALICON puede ser tomado con mucha frecuencia sin peligro alguno. No afecta al corazón, ni a la digestión. Tenga usted siempre una dosis de SALICON mientras el resfriado le amenaza. Guárdelo en su casa para usarlo en caso de emergencia.

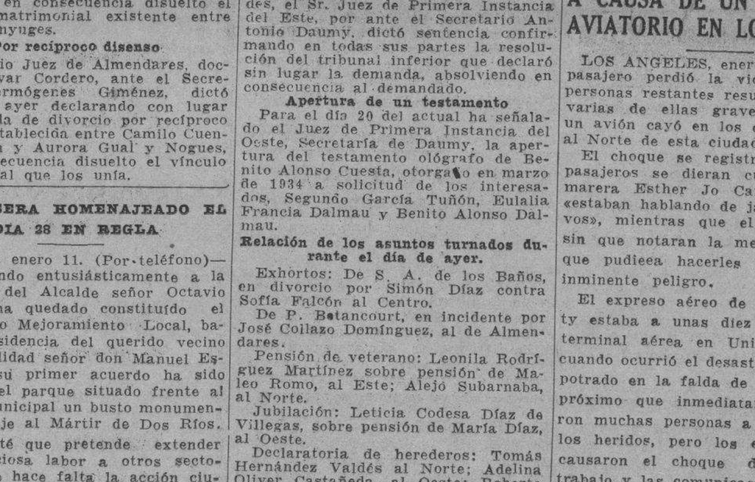

CEREBRINA ULRICI

El tónico mas famoso para la debilidad general, agotamiento, depresión nerviosa, anemia, falta de fuerzas, neurastenia y para los convalescientes de enfermedades agotantes. Nutre. Fortalece. De sabor exquisito.

CEREBRINA DEL DR. ULRICI
NUTRE - FORTALECE - DE SABOR EXQUISITO

Defienda su dinero y salud. Cuando compre el Cordial Cerebrina de Ulrici, no diga meramente Cordial de Cerebrina. Diga Cordial Cerebrina del Dr. Ulrici o Cerebrina Ulrici y fíjese que lleve la firma del Dr. C. J. Ulrici en la envoltura y en la etiqueta.

CS-1-44

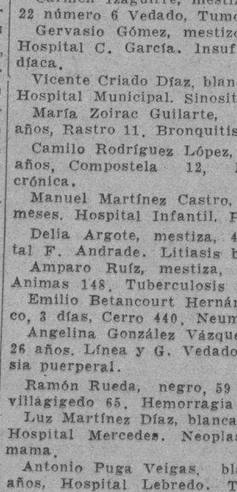

Para ondear el cabello—y para que dure más el rizado—Danderina es lo ideal.

Danderina es una loción tónica que presta lozanía al cabello; impide su caída, extirpa la caspa y da vida a las raíces capilares.

Porque no engrasa ni despide pernicioso olor de mal gusto, los hombres prefieren Danderina para conservar arreglado el peinado.

DANDERINA

EL PLAZO DE LA BONIFICACIO PARA LOS CONTRIBUYENTES P SERVICIO DE AGUA, VENCE

El Jefe de Gobernación Municipal se ha dirigido al Jefe de la Policía Nacional, pidiendo su cooperación en campaña contra los ruidos innecesarios. Seguirán las

Por mandatos expreso del Alcalde hoy permanecerán abiertas las taquillas colectoras del Acueducto de Albear durante todo el día. No se podrán cerrar mientras haya un sólo contribuyente por concepto de suministro de agua que desee acogerse a los beneficios de la Bonificación del cinco por ciento en las cuotas del Cuarto Trimestre del año natural de 1936, que vence hoy jueves.

El Centro de la Propiedad Urbana el Alcalde

Ayer se entrevistó con el Alcalde el señor Francisco Andreu, Secretario general del Centro de la Propiedad Urbana, al que acompañaba una comisión de sub-arrendadores de fincas urbanas. Trataron del aumento en la la tributación que se acaba de acordar en ese capítulo y contra la cual han formulado una protesta.

Gobernación pide ayuda contra los ruídos.

El Jefe del Departamento de Gobernación Municipal, se ha dirigido al Jefe de la Policía Nacional, pidiéndole la cooperación de sus subalternos para eliminar los ruídos innecesarios en toda la ciudad, en cumplimiento del decreto 303, de veinte de julio de 1929. Le adjunta, al mismo tiempo copia de la referida disposición, en la que entre otras cosas dice lo siguiente:

Artículo primero: Se prohibe toda clase de gritos y pregones en la vía pública, autorizándose solamente el pregón de los repartidores de periódicos en forma moderada. Segundo: Queda prohibido el uso en los vehículos de las señales advertidoras por cornetas, fotutos de viento y sirena, autorizándose solamente en los automóviles el «claxon» y las campanillas en los tranvías, los que usarán sin estridencias y sólo a los efectos del tránsito. Se establece la sanción de cinco pesos de multa por hacer uso del «claxon» y timbres en las obstrucciones del tránsito público. Tanto el claxon como las campanillas no podrán tocarse dentro de la población durante las horas comprendidas de 12 de la noche a 5 de la mañana.

No suprimirán becas en el Municipio

El secretario de la adminstración municipal dijo ayer a los repórters que no es cierto que el Municipio suprima Becas a Niños Pobres, y mucho menos aún, de ser cierto eso, que se pueden rebajar 300, cuando en su totalidad, no exceden de 200 las distribuídas.

Retiran los becados de un

La jefa del Departamento tencia y Previsión Social ha cado al Secretario de la Adición Municipal que ha retiralumnos becados del Colegio cano, ingresándolos en otro por incumplimiento del con por pretender cobrar cuoalumnos que no han recibicios en ese plantel.

Hará cumplir el Municipi Decreto 1071

El Jefe de Gobernación M ha dado órdenes a los inspec zonas para que recojan las zaciones que tengan los carr portes de carnes en este M exigiéndoseles el cumplimie Decreto 1071, o sea que los de colgar los cuartos de carn separados, por lo menos trei tímetros, con capacidad sufici ra evitar el rozamiento cons los mismos.

Visita de una escrito

Ayer mañana visitó el mento de Turismo Municipal critora norte-americana Mrs. Anderson de Cienfuegos, acos de su esposo. Fueron gen atendidos por los funcionari referido Departamento.

Cree un Ministr tasajo, artículo primera necesi

El Representante del Urug así lo considera. So informes la Com. Aran

Siendo las tres y treinta pasado meridiano, dió comisesión ordinaria celebrada en de ayer por la Comisión Arancelaria, siendo presidida señor Juan M. Barquín, Direcneral de Aduanas, asistiendo misma los delegados siguientes tor Nicolás Pérez Stable, por cretaría de Estado; señor Arango, por la Secretaría de cultura; señor Rafael Díaz S por la Secretaría de Comerctuando de Secretario el doc berto Leiva Puente.

—Se dió cuenta con el exp contentivo de una solicitud lada por Miguel Verano para modificado el texto de la Pda «algor». La Comisión acuerda tir una nuestra del producto minado «algor» al Laboratori cional para que por el mismo termine, mediante los análisis rrespondientes, si dicho puede considerarse como un crustante de calderas o con simple purificador de líquidos.

—Se trató el expediente a la solicitud formulada por tor Fuel Company, para que bajen los derechos al «Ben se emplee en la fabricación ducto conocido por «Mofuco misión acordó solicitar rección General de Aduasolución del señor Secretario cienda relacionada con el para mejor resolver este

—Se conoció con el ex que se refiere a la solicitu lidades aduanales para las y esculturas de autores ame La Comisión acordó solicitar Secretaría de Estado, los de Conferencia Panamericana nos Aires de 1935, referente cilidades aduanales a la pr artística americana.

—Se puso a discusión el ex te que se contrae a la petici mulada por José Fernández Presidente de la Cooperativa madores, para que se gestio Gobierno de los Estados Un América se rebajen los derecho especies de esponjas denom «Yellow» y «Grass». La C acordó no acceder a lo solicita no existir razones de orden ec co y comercial que aconsejen ver de conformidad con la p a que se contra este expedien

—Se dió cuenta con el expe relativo a la solicitud formula el señor Ministro del Urugua que se incluya el tasajo como lo de primera necesidad. La Co acordó recordar a la Secreta Agricultura y de Comercio los interesados con relación a la tud formulada por el señor M del Uruguay.

Los ferroviarios buscan solución a un viejo problema

Una comisión de Camagüey se encuentra en La Habana hachiendo activas gestiones

Anoche nos visitaron los señores Ernesto Agüero, Augusto Pérez Beato, Rafael Victoria Jiménez y Rafael Otero, comisionados por la Dirección Central de la Hermandad Ferroviaria de Cuba, para interesar de los altos Poderes de la Republica, el reconocimiento de sus derechos y que se les ampare.

«Tiende nuestra misión—, nos dijeron los comisionados—, a que sea considerada y atendida la situación de los obreros y empleados del ferrocarril separados de sus cargos durante la huelga de marzo de 1935, cuyo asunto pende de la resolución de la Secretaría del Trabajo, desde esa fecha, no obstante haberse reconocido por la Asesoría Jurídica de dicho orgasismo, la razón que asiste a los reclamantes, amparados por lo que establece el Decreto número 276.

«Ante la promesa del Presidente de la República y de su Gabinete, de resolver los problemas de orden social que afectan al país—, agregaron—, se acordó que viniésemos a La Habana a laborar por esa causa. Nuestro primer paso ha sido interesar una entrevista del secretario de Justicia, doctor Manuel Castellanos Mena, que conoce los problemas del trabajoy los asuntos de los ferroviarios. Estamos pendientes de la citada entrevista, para exponerle al doctor Castellanos el motivo de nuestras gestiones, esperando obtener su concurso».

Presentados 1,200 recursos de multas que se han impuesto

El Director de Correos, señor José A. Montalvo, recibió ayer un atento telegrama de felicitación del señor Robert A. Anderson, Presidente de la Cámara de Comercio Americana, con motivo de su exaltación al cargo que ocupa, expresando, asimismo, su confianza en que, gracias a su competencia, Cuba ha de mejorar grandemente su servicio postal.

El señor Montalvo ha sido invitado, además, por el señor Anderson, para que concurra a la sesión-almuerzo de dicha Cámara de Comercio el próximo miércoles.

Licencia de transporte

El Director de Transporte, señor Francisco Alomá, en su deseo de ofrecer facilidades a los porteadores de ómnibus y camiones de toda la República, expedirá el nuevo comprobante de licencia de circulación sin necesidad de llevar a la Dirección la anterior licencia. La nueva licencia se despachará con sólo revisar el expediente que obra en el departamento citado.

1,200 recursos de multas

Hasta el día de ayer se habian presentado en la Dirección de Transporte, 1,200 recursos por multas impuestas, los que serán resueltos a la mayor brevedad.

Mejoras en una oficina

La oficina de Correos de El Caney será mejorada en el servicio de correspondencia, de acuerdo con los informes del inspector señor Becourt, que alega la conveniencia establecer tres expediciones semanales, en vez de dos que tenía actualmente.

Autorizado un auxiliar

Por resolución del Secretario Comunicaciones, señor Melanio Soto, el Director de Correos, señor José A. Montalvo, ha autorizado al señor Emiliano Aldama, adjudicatario de la Ruta terrestre 6029, para que nombre auxiliar de la misma al señor José Medina Fabré.

NO SE DEBE ABANDONA LA CAMA HASTA 20 MINU DESPUES DE DESPERTA

PARIS, enero 13. AP.—Las sonas que se echan de la cama pronto despiertan, están causando ño a su salud, según se dijo la Academia de Medicina.

El doctor Maurice Auguste B peominente fisiólogo y médico, documento leído ante la Academ ce que es necesario permanece la cama veinte minutos despu despertar al objeto de que la cir ción de la sangre, que se retrae rante el sueño, adquiera su velo normal.

El doctor Boigey, conocido p interés en la educación física salubridad pública, asegura que personas de más de cincuenta solamente deben hacer ejercicio a 6 de la tarde y evitar el ejer que consiste en acostarse en el

¿Desea Engordar? ¡¡Seguro!!
TOME
CARNOTAURO-TAQUECHEL
PODEROSO RECONSTITUYENTE
Elaboración y Venta
FARMACIA-DROGUERIA TAQUECHEL
OBISPO 27 - TLF. A-2146 - HABANA

M.E.C.D. 2016

SE ATRIBUYE A LA LEY DE ESTABILIZACION DEL CAFE, EL ALZA DEL PRECIO DE ESE GRANO EN S. CLARA

EL DIA VEINTE ESTUDIARA LA JUNTA DE COMERCIO DIVERSOS ASPECTOS DE LA LEY BANCARIA

Conocerá además ese organismo del proyecto de ley sobre la moneda. Las lluvias y la oferta y la demanda son las causas de que el carbón cueste más en la zona cienfueguera

Con motivo de una denuncia que fué hecha ante la Secretaría de Comercio, relativa a que en Santa Clara se habían confabulado los dueños de tostaderos de café para elevar injustificadamente, el precio de ese grano, el inspector General de Comercio señor Oscar Martín Perera cursó las órdenes oportunas a la Oficina provincial de aquella dependencia a fin de que realizara las investigaciones pertinentes. Hechas éstas, el Jefe Provincial de Comercio manifiesta que ha llegado a la conclusión, de que el alza de los precios se debe a la ley de Estabilización del Café que ha permitido a los dueños de tostaderos ir aumentando sus precios, aunque sin malicia ni confabulación, como se ha denunciado.

Las lluvias y la ley de la oferta y la demanda son causas del alto precio del carbón en Cienfuegos

La Inspección General de la Secretaría de Comercio, a cargo del señor Oscar Martín Perera, continúa desarrollando extraordinaria actividad durante los últimos días, atendiendo numerosas denuncias que han sido formuladas recientemente y que afectán en su mayor parte, a las clases necesitadas. Entre esas denuncias, figura la relacionada con el alza del precio del carbón vegetal en Cienfuegos, hecho que ha sido investigado por el inspector Bayona, quien afirma en su escrito de información a la Superioridad que tal alza no ha existido, sino que, sencillamente, como consecuencia de las lluvias y la ley de la Oferta y la Demanda, sufre ese artículo fluctuaciones en sus precios.

Tratará la Junta Nacional de Comercio sobre la Ley Bancaria en su próxima reunión, el día 20 del actual.

Para el próximo día veinte del actual, en los salones de la Asociación Farmacéutica Nacional, situados en Malecón 58, han sido citados todos los miembros que integran el Comité Ejecutivo de la Junta Nacional de Comercio, con el propósito de tratar importantes asuntos señalados en la Orden del día, como sigue:

Lectura y aprobación de la Convocatoria; lectura y aprobación del acta número trece; informe de la comisión de Admisión; proyectos de Reglamentos para las Comisiones Permanentes; proyectos de la Ley Bancaria; proyectos de la Ley para el Régimen del Banco de la República; proyectos de la Ley Monetaria y proyectos creando la dirección de la Supervisión General de los Bancos.

Expendedores de carne que sacrifican reses, exentos de tributar como encomenderos.

El Jefe del Departamento Legal de Comercio ha evacuado una consulta formulada días atrás por dos expendedores de carne de los términos de Baraguá y Júcaro, dictaminando que no se debe exigir a dichos señores el pago de la contribución como encomenderos, a pesar de que son ellos los que matan el ganado que luego expenden al público.

Dichos comerciantes se nombran María Pérez y Domingo Alejo, el primero establecido en Jaruco y el segundo en Baraguá. En la consulta que formularon a Comercio, exponían que como en los barrios en que radicaban no existían mataderos, se veían en la necesidad de sacrificar ellos las reses para poderlas luego vender, pagando solamente contribución como carniceros.

En el dictamen emitido por la Consultoría de Comercio, se especifica que no se debe exigir el pago de la contribución como encomendero, siempre que se demuestre que el comerciante en cuestión no ejerce funciones de intermediario.

Noticias sintéticas de la Secretaría de Comercio.

—El Juez Correccional de la Sección Cuarta ha comunicado al Secretario de Comercio que en aquel Juzgado se ha radicado una causa a virtud del informe rendido por el inspector de esa secretaría señor Bayona, en el que se comprueba que la fábrica de perfumes «Young Lady», propiedad de Miguel Gómez, ha estado infriendo el Decreto Ley 163, sobre el clandestinaje comercial.

—El Director de Seguros de la Secretaría de Comercio se ha dirigido por escrito al director de Transporte de la Secretaría de Comunicaciones, pidiéndole le remita una relación de los nombres de los representantes legales de todas las compañías de seguros y fianzas que hayan otorgado pólizas ante esa Dirección, asegurando las cargas que conducen los transportes establecidos en la República, así como la responsabilidad civil subsidiaria.

—El Juez Correccional de la Sección Segunda se ha dirigido a la Dirección de Comercio solicitando que se le informe si las fosforeras o encendedores automáticas hechas fuera de Cuba deben pagar el sello del timbre nacional.

Expone el citado funcionario en su solicitud que los datos que pide le son de suma urgencia para estudiar una causa que por infracción de la ley de Aduana se radica en aquel Juzgado.

Como quiera que la antes citada solicitud no compete a la secretaría de Comercio se le dará traslado a la de Hacienda que es la que debe conocer este asunto.

Conferencia sobre el ilustre habanero Antonio Bachiller

Destacó el Dr. Peraza los aspectos interesantes de la vida del defensor del esclavo

Nuevo y valioso aporte cultural constituyó la undécima Conferencia de Historia Habanera ofrecida anoche en el salón de actos del Palacio Municipal de la interesante serie sobre Habaneros Ilustres organizada por el historiador de la ciudad doctor Emilio Roig de Leuchsenring, a iniciativa del Alcalde Municipal.

Fué el conferenciante el doctor Fermín Peraza, Director de la Biblioteca Municipal entusiasta bibliógrafo, quien disertó brillantemente sobre «Antonio Bachiller y Morales, el padre de la bibliografía cubana». Dedicó la primera parte de su conferencia a estudiar los aspectos de «Hombre, maestro y político», en la vida de Bachiller. Siguió su vida, desde que nació en una casa de la calle Habana, el 7 de junio de 1812, exponiendo su formación intelectual, su paso por las aulas del Colegio seminario de San Carlos y la Universidad, centros de enseñanza donde, al avanzar su preparación se confunden sus condiciones de estudiante y maestro; perfilándose los altos vuelos de su personalidad al hacerse cargo de las explicaciones de Economía Política en el Seminario, en cuyas lecciones sostuvo juicios contrarios al comercio de esclavos, defendiendo la educación popular y la libertad absoluta de comercio.

Examinó después su actuación como profesor universitario, cooperando a la reforma de 1842, en sus actividades en la Sociedad Económica de Amigos del País, en el Liceo de la Habana, en la Caja de Ahorros, como Abogado de ejercicio, etc.; todo lo que le sirvió para explicar cómo su asombrosa actividad le permitía atenderlo todo al mismo tiempo, a pesar de que realizaba cada cosa como si atendiera una sola.

Describió acto seguido la actitud de Bachiller ante la Revolución de 1868, relatando cómo los mismos voluntarios que intervinieron en el fusilamiento de los estudiantes saquearon su biblioteca en 1869, cuando ya él había emigrado a New York. Más tarde uno de sus hijos murió macheteado en un hospital de sangre, hecho que indignó a Bachiller y le hizo renunciar a su ciudadanía, hasta que murió en una casa de la calzada de la Reina, el 10 de enero de 1889.

En un segundo capítulo estudió Peraza la producción de Bachiller, destacando sus aptitudes como historiador, americanista, agrónomo y filosofo; para terminar con una tercera parte dedicada a exaltar sus méritos como «padre de la bibliografía cubana», afirmando que «Bachiller, como Medina, el coloso de la bibliografía americana, atesoraba entre sus múltiples facetas el placer de la comunicación intelectual; y cuando esto existe, y hay capacidad para orientarse en el mar de lo que se ha publicado, y hay método en la orientación, es que estamos en presencia de un bibliógrafo. Y Bachiller lo fué, pero lo fué con trabajo intenso y bien dirigido, con sinceridad intelectual, con erudición sobresaliente; y fué más: fué el padre de la bibliografía cubana...»

Al terminar el doctor Peraza fué muy aplaudido por el numeroso público.

A continuación la Banda Municipal que dirige el maestro Reynoso, ofreció un concierto de música cubana, en cuyo programa figuró una Elegía Musical dedicada por la «Revista Ilustrada», de Ney York, en enero de 1889 a los deudos «del sabio hispanoamericano A. Bachiller y Morales», además de obras de Gonzalo Roig, Saumell, White y Cervantes.

TRABAJANDO SE LESIONO

José Nova Fernández, de 44 años y vecino de Unión 2, Reparto San Agustín, sufrió lesiones de carácter grave, al pasarle por encima de un pie, una rueda de la concretera con que trabajaba.

La mejor ayuda para su salud

—y la más económica, también

"La verdad lisa y llana"—le dirá francamente su propio médico de familia—"es que mucha gente se siente desganada, sin energías, indispuesta con frecuencia, vencida, porque tiene los intestinos sucios." Ni más ni menos. De ésto proviene la mayoría de los males, a veces graves.

Y lo peor es que muchas veces, creyendo conseguir la limpieza tan necesaria, hay quien recurre a purgantes drásticos, no sospechando que les perjudican las delicadas mucosas intestinales—¡empeorando el mal en vez de corregirlo! En cambio, las Píldoras de Brandreth, siendo puramente vegetales, son de acción suave, pero completa. Obran solamente sobre el intestino grueso. No interrumpen la digestión.

Miles y miles, en todas partes del mundo, toman las famosas Píldoras de Brandreth regularmente, porque saben que al mantener la regularidad intestinal ayudan su bienestar físico: consiguen despejo mental, disposición vigorosa y optimista, vista límpida, piel tersa. Y las Píldoras de Brandreth son realmente un auxiliar de confianza. Recuerde que son puramente vegetales. Más suaves que purgantes: y más eficaces que laxantes. No demore en tomarlas. Pídalas en las buenas farmacias—y no admita sustitutos.

The Morro Castle Company

M-9009 Bajos del «Plaza» **M-3210**

¿HA PROBADO NUESTRO ENTREMES SURTIDO? EL SOLO LLENARA SU MESA. COMA LO MEJOR

JAMONES PARA PIC-NICS. De 4 a 6 libras, Lb . . . . . **33c.**

Lechuga Americana, 2 por 25c.
Apio, mazo, de 15 a. . . . . 25c.
Champiñón fresco, Lb . . 69c.
Endive, Lb . . . . . 48c.
Remolacha, Lb . . . . . 6c.

JUGO DE UVA, litro . . 49c.

Melocotones, lata 8 oz. 3 x 32c.
Ensalada frutas, 8 oz. 3 x 32c.
Cocktail frutas, 8 oz. 3 x 32c.

Manzanas de asar, doc. . 25c.

MANTEQUILLA
Morro Castle, Lb. 24c
De Camagüey, Lb . . . . .22c.

Pierna cordero entera, Lb. 19c.
Pierna puerco entera, Lb. 20c.
Roast Beef enrollado, Lb. 20c.

PASAS RACIMALES, Libra . . . . . 18c.

Jugo de tomate, lata 1½.. 14c.

CASTAÑAS, Lb. . . . . 12c.

VEA LA LISTA COMPLETA EN NUESTRA TIENDA

Espere nuestro anuncio el próximo jueves en este mismo lugar.

● Hinds imparte nueva blancura y suavidad a las manos y las conserva hermosas en toda estación . . . Es la crema protectora que embellece el cutis.

RESTAURANT PARIS

Para aquellos que saben comer

O'REILLY 14 M-3242

LA PERDIDA DE 400 QUINTALES DE FRIJOLES CAUSA DESALIENTO A LOS COSECHEROS DE NUEVITAS

Se estudia por el Secretario de Agricultra remediar la mala situación de los campesinos, adquiriendo 1,500 quintales de arroz de semilla. Toma posesión el Director Central, Aramburu

Las continuas lluvias caídas durante el pasado mes en la zona de Nuevitas, ha ocasionado la pérdida de 400 quintales de frijoles, lo que unido al mal estado de los caminos en el barrio de Santa Lucía, y al bajo precio a que se cotizan los productos, ha traído como resultado un gran desaliento entre los vecinos y agricultores.

Según las últimas noticias recibidas en la Secretaría de Agricultura, también ha sufrido merma considerable, por las razones apuntadas, la cosecha de maíz.

Flete a $2.00 el millar de plátanos

El Secretario de Agricultura ha recibido distintos escritos de cosecheros de La Esmeralda, solicitando su concurso para obtener de los Ferrocarriles del Norte de Cuba, una reducción de fletes para el embarque de plátanos, pues en la actualidad se está pagando a razón de dos pesos el millar, precio mayor que el que alcanza el producto en los mercados consumidores.

De Ciego de Avila han informado al ingeniero López Castro, Secretario de Agricultura, haberse embarcado con destino a La Habana, cien mil naranjas a razón de cuatro pesos millar; 24.000 para el mercado de Matanzas; 50.000 plátanos para La Habana, y, también para esta Capital, 45.000 plátanos criollos.

Toma posesión el señor J. Aramburu

Ayer tomó posesión del cargo de Director Central de la Secretaría de Agricultura el señor Joaquín Aramburu, cargo que desempeñó durante algún tiempo hasta que asumió el Poder el Gobierno del doctor Gómez Arias.

El señor Aramburu, que goza de generales simpatías en el Departamento, actuará en comisión, ya que no ha sido designada la persona que lo ocupará en propiedad, habiéndosele designado con vista de sus conocimientos en el desempeño del cargo y ser los deseos del ingeniero López Castro el de organizar rápidamente los servicios a su cargo.

Embarque de frutos

Por varios buques y para puertos norteamericanos, han sido exportadas las siguientes cantidades de frutos y vegetales: 26.005 lugs de tomates; 494 huacales de quimbombó; 2,380 de piñas; 4.856 de pimientos; 2,300 racimos de plátanos; 1,807 huacales de piñas; 4.596 cestos de habas lima; 515 huacales de pepinos; 59 de malanga y 15 barriles de yuca.

Las cuotas azucareras

Ha entregado el ingeniero López Castro al Presidente de la República, el plan de distribución de cuotas azucareras individuales a los ingenios que hizo el Instituto Cubano de Estabilización del Azúcar, conforme a lo dispuesto en el Decreto-Ley 522.

1,500 quintales de arroz

Departiendo con los periodistas declaró ayer el Secretario de Agricultura haber autorizado la importación de mil quinientos quintales de arroz semilla para ser distribuídos entre los campesinos cubanos. Aclaró que dicha importación se hace por no existir en Cuba la clase de arroz necesaria para esos fines, que tiene que ser debidamente seleccionado, e ignorarse si el existente puede rendir la germinación que debe exigirse.

La distribución se hará de modo equitativo y reglamentado, al igual que se hace con las papas, favoreciendo principalmente a los pequeños campesinos.

Conferencias agrícolas

Mañana se inaugurará en la ciudad de Sancti Spíritus, un ciclo de conferencias agrícolas que tendrá lugar en los barrios de Paredes y Guasimal. Será motivo de especial atención el organizar entre la niñez rural los Clubs Agrícolas para Menores, ampliándose la enseñanza campesina a la mujer por conducto del Departamento de Economía Doméstica de la Secretaría de Agricultura.

Dichas conferencias se repetirán por espacio de siete meses.

Títulos para marcar ganado

Han solicitado títulos para marcar ganado los señores Miguel Sanjurjo, Mariano Morejón, Eligio Abreu, Francisco Franchi Alfaro, Antonio Leiva, Pedro Pérez, Pedro Pérez, Manuel Ramírez, Feliciano Mancebo, Antonio Cabrera, Alejandro Campos, Joaquín Hernández, Manuel Hidalgo y Saturnino Sanjurjo.

CRONICA HABANERA

UNA GRAN FIESTA DE CARIDAD

La Corporación Nacional de Asistencia Pública, esa institución meritísima que tan altos fines de caridad y de amor ha venido a llenar en el seno de la sociedad cubana, viene organizando actos diversos con el nombre de «Fiesta de Caridad» para los días 30 y 31 del corriente mes de enero.

Entre esos actos se destaca uno llamado a revestir los caracteres de magnífico acontecimiento social, señalado para la noche del domingo 31 en el aristocrático restaurant garden Sans Souci.

En una reunión celebrada recientemente por un grupo de damas del gran mundo en el Círculo Militar se acordó la celebración de esta fiesta cuyos productos serán dedicados a los asilos, creches y hospitales que sostiene la Corporación.

Se cambiaron impresiones y se tomaron acuerdos importantes esbozándose en líneas generales la que será sin duda la más bella y brillante fiesta de la temporada.

En primer término se designó el Comité Organizador, que quedó constituído en esta forma:

Presidenta de Honor: Mercedes Carballal de Remos.

Vicepresidenta de Honor: Caridad González de García Pedroso.

Presidenta: Mercedes Crusellas de Santeiro.

Vicepresidentas: María Dolores Machín de Upmann y Juanita Cano de Fonts.

Tesorera: Marina Dolz de Tolón.

Vicetesorera: Celia Rubio de Porraspita.

Secretaria: Nicolasa Zabala de Llerandi.

Director: Pablo Alvarez de Cañas.

Igualmente quedó designado un Comité de Recibo que actuará la noche de la fiesta en todo lo relacionado con la misma.

Lo forman las señoras María Montalvo de Soto Navarro, Amelia Solberg de Hoskinson, María Martín de Dolz, Cuca Blanco viuda de Laurrieta, María Teresa Escarrá de Casares, María Luisa Giralt de Martínez Díaz, Amelia Rivero de Domínguez y Renée Molina de García Kohly.

A otros comités y grupos que fueron designados en la misma junta celebrada en el Círculo Militar nos referiremos en sucesivas notas, ya que mucho tenemos que decir de esta gran fiesta en perspectiva cuyo primer anuncio ha logrado despertar el interés de nuestra sociedad más distinguida.

Habrá un gran «show» a cargo de señoritas del gran mundo organizado por las señoras Emma Cabrera de Giménez Lanier, Rosita Cadaval de Reyneri y Conchita Bosque.

Ayer, precisamente, hubo una importante reunión en la residencia de la bella señora de Rayneri para tratar de estos particulares y de lo que se acordó allí daremos cuenta en nuestra próxima crónica.

Esta gran fiesta de Sans Souci tendrá un triple aspecto: la comida, el baile y el «show».

Los tickets, al precio de cinco pesos, cubren el importe de la entrada y del cubierto.

Las personas interesadas en reservar mesas pueden llamar a la señora Mercedes Crusellas de Santeiro por el teléfono F-3192 o a nuestro compañero Pablo Alvarez de Cañas, leído cronista de «El País», por el teléfono U-2463.

El elegante Sans Soucí será en la noche del domingo 31 el rendez vous de nuestro gran mundo.

La fiesta de esa noche será de las que hacen época.

COUNTRY CLUB.—El domingo próximo, como de costumbre, el Country Club de la Habana celebrará su te bailable.

Amenizado será por la Orquesta Habana Casino, el magnífico conjunto musical.

El Country Club viene va haciendo los preparativos para su baile mensual señalado para el último sábado de Enero.

Será una fiesta de elegancia y distinción, que revestirá los caracteres de gran acontecimiento.

Entre los numerosos parties que se vienen combinando figura uno de numerosas parejitas que ofrecerán las señoritas Rayneri y Cadaval, Rosita, Margarita y Enita, tan encantadoras.

Será una gran fiesta.

SAN HILARIO.—La festividad del día.

Sea nuestro primer saludo para una dama de nuestra alta sociedad, Hilarita Fonts, la viuda del inolvidable caballero Alfonso Martínez Fabián.

La señora viuda de Martínez Fabián guarda luto reciente.

También saludamos a este grupo de caballeros:

El licenciado Hilario González Ruiz.

El doctor Hilario González Arrieta.

El ingeniero Hilario Rojas.

Los doctores Hilario Candela, Hilario Pita y Fuentes, Hilario Valladares, Hilario Escandel.

El ingeniero Hilario Brito.

E Hilario Fránquiz, antiguo compañero en el periodismo.

INVITACION. — El señor Joaquín Díaz, una de las más destacadas figuras de los conocidos almacenes «El Encanto» nos invita amablemente a la sesión almuerzo de la Asociación de Comerciantes y Propietarios de las calles de Galiano y San Rafael.

Se celebrará este almuerzo mañana viernes, a las doce y media del día, en el roof del Hotel Royal Palm.

Tema de esta sesión será los grandes preparativos que se vienen haciendo para la celebración del Centenario de las calles de Galiano y de San Rafael.

(Continúa en la página SIETE)

"LE TRIANON"

Galiano, 91. Habana

GARANTIA EN LA CALIDAD. SATISFACCIÓN CON EL PRECIO.

Servimos Pedidos al Interior.

ALTAS DE COMERCIOS E INDUSTRIAS DADAS POR EL MUNICIPIO HABANERO

El Negociado de Adresógrafo y Control del Dpto. de Impuestos Municipales, expidió ayer muchos recibos por concepto de Altas de nuevos Comercios e Industrias. Los contribuyentes mencionados podrán abonar dichos recibos sin recargo alguno durante treinta días.

Basilio Ruede Remlehue, taller de confecciones en Gloria 69, altos, entre Aguiar y Revillagigedo.

Isaac Kurzman, taller de confecciones, en Picota 79, altos, en Fundición y Egido.

Isaac Levin y Cía. taller de confecciones en Plácido No. 55, (interior).

José Janus y Compañía, taller de confecciones en Sol No. 6, altos, entre Inquisidor y Oficios.

Salomón Stein y Abraham Griblat, taller de confecciones en Acosta 19, entre Damas y Habana, Dpto. 9.

Samuel Gafkouzh y Compañía, taller de confecciones, en Compostela 179.

José Cohen Singer, taller de confecciones en general, en Plácido No. 49.

Díaz y Hermanos, tienda de venta de accesorios, en Galiano No. 45, entre Virtudes y Concordia. Marcos Garriga y Vargas, tienda de venta de accesorios de autos, en Calzada de Jejucal y Woodbury, Arroyo Naranjo, B. Rural.

José Manuel Pérez, tienda venta de Accesorios de Autos, en Calzada de Bejucal B. P. No. 753 y medio esquina a Beatriz.

Miguel Narganes y Alonso, tienda de venta de accesorios de autos, en Finlay 121 y 123, entre Soledad y Oquendo.

Basilio García Fernández, tienda de Accesorios de autos, en Avenida de Menocal 81, entre Zapata y Línea del Ferrocarril.

Adolfo Soriano, accesorios de autos y combustibles, en Máximo Gómez 624, entre Ferrer y Ayuntamiento.

Adalberto Díaz y Cía, tienda de venta de combustible, grasas y accesorios, en Avenida de la República 158 y 160, esquina a Blanco.

Claudio González y Echevarría, tienda de venta de accesorios de autos, en Avenida de Menocal 79, entre Salud y Zapata.

Evelio Tapia, tienda de accesorios de autos, en Belascoaín 33, casi esquina a Concordia. Lucila Cebrero Iglesias, tienda venta de accesorios, en Avenida de Washington No. 10, entre 25 y 27.

Vicente Menéndez Menéndez, tienda de venta de Accesorios de autos, en Ave. de Magoon (Sta. Catalina) entre Mayía Rodríguez y Sola.

García y Martínez, tienda de venta de combustiles y accesorios, en Zapata 19, entre A y B.

Ricardo Macías, Tienda de Venta de Combustible grasas, en Finlay 21, entre San Nicolás y Antonio Ma. Lazcano.

Oscar B. Santamaría y Laine, tienda venta de combustible y grasas, en 11 y 26, Río Almendares.

José Freyre Mayebre, tienda de venta de carbón, en 14 esquina a Tejar, Lawton.

Pone al cobro el municipio más recibos por rectificaciones de rentas

La propia oficina ha puesto al cobro con idénticas facilidades los siguiente srecibos por rectificaciones de rentas Fincas Urbanas:

Antonio González Pérez, Gral. Freyre de Andrade 102.

Antonio González Pérez, Gral, Freyre de Andrade 114

Dolores Ortega, Gral. 43.

Rita Brocherc Pedroso, Gral. Rivas 55.

Mercedes Rodríguez Santana, Gral. Quintín Banderas 27.

Cándido y Marina Pérez, Gral. Quintín Banderas 80.

Juan Suárez, Gral. Quintín Banderas 100.

Armando Rosales, Lsn. entre 9 y 11, Vedado.

Grabiela de Mendiola y Mesa, Gral. Carrillo No. 82.

Bartolomé García y Pérez, Gral. Carrillo 62, letra A.

Altagracia de la Cámara, Gral. Aranguren 14.

Manuel Ruiz Rascón, Gral. Carrillo No. 102.

Benito Pina, Gral Manuel Suárez 129.

María Teresa Gómez, Gral. Carrillo número 141.

Gloria Edelman y Valcárcel, Gral. Carrillo 142.

María del Río Gutiérrez, Gral. Carrillo 151.

Alberto Diviñó, Gral. Carrillo 152.

José Lazarza Rivera, Habana 166.

Ramón Larrea Fernández, Gral. M. Suárez, 3.

Francisco Basterrechea y Alonso, Gral, Manuel Suárez 46.

Sucesión de Manuel y J. Morales, Gral. Manuel Suárez 53.

Sociedad Beneficencia Asturiana, Gral. Aguirre 26.

Genoveva D. Hernández Taboada, Gral. Manuel Suárez 75.

Clara Luz del Campo e Hijas, Gral. Manuel Suárez 119.

Mercedes Font, Gral. Manuel Suárez No. 155.

Luis Rodríguez Font, Gral. Manuel Suárez 173-A.

Leonor Victoria Fernández Gallego, Gral. Suárez 175.

Angela L. de la Campa y Agrelo Gral, Manuel Suárez 185.

Compañía Territorial Laborde S. A. Gral. M. Suárez 210.

Jacinto Pao y otros, Gral. Manuel Suárez 220.

Pedro Fantony y Llerandi, Gral. Manuel Suárez 256.

Manuel Negreira, Gral. Manuel Suárez 272 y 274.

Alfredo González Bernal, Gral. Manuel Suárez 292.

Santiago Choca Quintana, Gral. Manuel Suárez 63.

José Ricardo Reirreles, Leonor Pérez 104.

Julio Alvarez, Gloria 16.

María A. F. de Cueto, Gloria 41.

Julián V. Aguilera, Gloria 93.

Evangelina Monserrate, Gloria 143, entre San Nicolás y Antón Recio.

Pedro Gutiérrez García, Gloria 151.

Manuel Pol Toledo, Gloria 172.

José Villegas Echániz, Gloria 195.

Manuel Vélez, Gral. Manuel Suárez número 97.

María de las Mercedes Fanton de Llerandi Vda. de González, en Habana número 5.

Suárez y Balseiro, Bodega en Sta. Teresa 9, esquina a Carmen, $37.505

Ramón Vispo Cao bodega, en Sta. Felicia 50, $37.50

Modesto Ordóñez, bodega, en Sarabia No. 7 esquina a Zequeira, $37.50.

José Rodríguez López, bodega en Tulipán No. 46, Ayestarán, $37.

Fernández y Hermano, bodega, Vapor 16, esquina a Hornos; $37.

Celestino Fernández García, bodega en Zequeira No. 119, esquina a Sarabia, $37.50

Prieto y Compañía, bodega, en J. C Zenea 253, entre Hospital y Espada, $37.50

J. Wong Jam y Cía., Fígón, en Aguiar 80, entre Progreso y Pte. Zayas, 25 pesos.

Ramón Castelo, Fígón en Ave. 10 de octubre 559 3-4 entre San Francisco y Milagros, 25 pesos.

Chao y Cía, Fígón en Estrada Palma 107, 25 pesos.

Celestino López Cuervo, Fígón, Fábrica 3 entre Marina y Línea de Ferrocarril, 25 pesos.

José Ma. González, cantina de bebidas en Sociedad, en Ignacio Agramonte 46, entre Gloria y Apodaca 25 pesos.

Alejandro Eng y Cía, Fígón, en te 363, entre Pila y Matadero, pesos.

Lorenzo Wong y Cía, Fígón F. de Castro 3, 25 pesos.

Unión Hebrea «Chevet Ahim», tina de bebidas en Sociedad, en de Martí 109, 25 pesos.

Balbino Tamargo, Bodega, E P. en Almendares 3; P. Gra $22.50

Leónides Amaro Romero, Bo de P. en Cuervo y Cisneros, Lo nos, $22.50

Federico González, bodega, B P. en Rita y Blanch; Rpto. Jua $22.50

Manuel Fernández Otero, bo en Cortina y O-Farrill, $37.50

NO FUE ENCONTRADO AUN EL AVION DE PASAJE QUE DESAPARECIO EN MEXICO

CIUDAD MEXICO, enero 13. AP.—Dos aeroplanos, después de haber realizado una exploración de varias horas sobre el Estado de Veracruz, regresaron esta tarde a Minatitlan, informando que no habían encontrado huellas del aparato Lockhead de la Compañía Mexicana, que desapareció ayer con nueve personas a bordo.

Se ha dado órdenes a los aeroplanos de pasajeros que siguen la misma ruta del desaparecido, que estén vigilantes por si logran encontrarlo.

El Ejército se ha ofrecido para ayudar en la búsqueda.

El avión de pasajeros desapareció ayer por la mañana mientras hacía un vuelo regular desde Ciudad México a Minatitlan.

OFERTAS de ENERO

Sensacionales Rebajas en Arts. de Caballerol

Hoy, Mañana y Pasado

Cuando todo sube constantemente en los mercados, Fin de Siglo rebaja sus precios. El reponer muchos de estos artículos costará más de lo que habrá de darnos su venta; pero, fieles a nuestra promesa, los hemos rebajado para esta Oferta de tres días.

Calcetines *de fibra, en distintos estilos, a cuadros y a listas. Gran variedad.* **Rebajados a 0.19**

Pañuelos *de algodón, en fondos blancos con listas, y de color, con listas y cuadros.* **Rebajados a 0.19**

Corbatas *en diseños de gran novedad, con motivos muy originales sobre diversos fondos.* **Rebajadas a 0.30 y 0.40**

Ropa Interior, *Calzoncillos y Camisetas de magnífica tela B. V. D., calidad fina.* **Rebajados a 0.44**

Camisas *de poplín, en color entero, prusia o carmelita, con cuello flojo, o con cuello duro.* **Rebajadas a 1.29**

Camisas *de Vichy, Poplín y Céfiro, en fondos azul, beig, carmelita y gris, con obra muy nueva. Cuellos modernos, planchados.* **Rebajadas a 1.44**

Camisas *de un tejido con mezcla de lana, en fondos vino, azul o marrón, a listas y a cuadros en varios tonos.* **Rebajadas a 1.44**

Camisas *blancas, brocadas, con cuello "Kent" o de punta larga, inglés, último modelo.* **Rebajadas a 1.69**

Pijamas *confeccionadas en magnífica franela de diversos tonos, con listas y cuadros.* **Rebajadas a 1.95**

Sweaters *de lana, en estilos de novedad, y en colores: vino, verde, beig, topo y marrón.* **Rebajados a 2.65**

Vea todos estos surtidos en la planta baja

fin de Siglo

san rafael y águila, tlfonos: m-5991-92-93

PREPARACION DE WAMPOLE

Un tónico de sabor agradable, de un valor medicinal positivo en el tratamiento de la anemia, debilidad, fatiga, raquitismo y falta de apetito. Produce también magníficos resultados en casos de convalecencia.

AGRADABLE AL PALADAR

EN DOS TAMAÑOS — GRANDE Y PEQUEÑO

1421

Dr. Bengué, 16, Rue Ballu, París

De venta en todas las farmacias y droguerías.

INSTITUTO OFTALMICO NACIONAL

CLINICA DE OJOS

DR. ENRIQUE CUELLAR DEL RIO

DIRECTOR OCULISTA

Consultas 9 a.m. a 7 p.m. REINA No. 88. Teléfono M-77(

M.E.C.D. 2016

DIARIO DE LA MARINA

(S. A.)
FUNDADO EN 1832
(Dirigido hasta 1919 por D. Nicolás Rivero y Muñiz)
DIRECTOR: D. JOSE I RIVERO
ADMINISTRADOR: D. CELSO GONZALEZ
Domicilio Social: PASEO DE MARTI, número 103.
Joshua B. Powers, Ins. 120 E. 42nd. St. New York City.

Editado por la Cía. DIARIO DE LA MARINA (S. A.) cuyo programa consiste «en la defensa de los intereses generales y permanentes de la Nación cubana de los especiales de la Colonia española establecida en la misma y de la unión y armonía entre los diversos elementos que conviven en el país» Art. 1º de los Estatutos.

Teléfonos del DIARIO
Dirección . . . M 3577
Administración M 7911
Suscripciones . M 7911
Quejas . . . . M 7911
Clasificados . . . M-7910
Jefe Redacción M-1287
Redacción . . . M 7913
Sports . . . . M 7912
Ag. Guanabacoa XO 1584

PRECIOS DE SUSCRIPCION AL «DIARIO DE LA MARINA»
Habana y Provincias
Mes . . . $ 1.20
Trimestre . 3.25
Semestre . 6.25
Año . . . 12.00
Extranjero
Trimestre. $ 4.25
Semestre . 8.00
Año . . . 15.00
Edición Dominical (Para el extranjero solamente)
Semestre . $ 3.00
Año . . . 5.00

EDITORIALES

La baja de las recaudaciones fiscales

EL nuevo Secretario de Hacienda, quien, dicho sea de paso, posee destacadas condiciones para el desempeño de tan importante cargo, tiene que hacer frente al gravísimo problema creado por la baja en las recaudaciones fiscales.

Para nadie es un secreto que las obligaciones del presupuesto se cubren parcialmente, y para eso con dificultad, porque, en la práctica, los ingresos no alcanzan, ni con mucho, a lo calculado, razón esta de que haya un continuo atraso en determinados pagos como, por ejemplo, los correspondientes a suministros y alquileres.

¿Es esto signo de atrofia en los órganos de la vida nacional? Un análisis de los elementos rentísticos de que dispone el Estado, demostraría que no. Lo que ocurre se debe, única y exclusivamente, al inveterado desorden financiero creado y sostenido para satisfacer las insaciables apetencias de las clientelas políticas, o en otros términos, a la deficiencia, nunca tan generalizada como en los últimos tiempos, del personal administrativo.

Por ahora limitémosnos a lo enunciado al respecto, y pasemos a demostrar, con la exposición de cifras, cuál es la situación de la Hacienda Pública por efecto de la merma en los ingresos del Tesoro; vale decir, a dar la voz de alarma para ver si ante los datos estadísticos, quienes están en el deber de arreglar, o acaso más exactamente de no desarreglar el engranaje de la máquina administrativa, llegan a comprender la necesidad y conveniencia supremas de atacar el mal en su ya indicado origen, antes de que la situación se convierta en desesperante.

La estadística de las recaudaciones de Zonas y Distritos Fiscales acusa que desde el año económico 1926-1927 al 1935-1936, descendieron, de $42.593,948, a $24.730,445, en total. Este dato resulta más ilustrativo, advirtiendo que en ese lapso la cifra máxima fué de $49.673.767, obtenida en el ejercicio del 1927-1928, y que la mínima, correspondiente al del 1933-1934, arrojó $21.060.822. Nos hallamos, pues, con que, pese a los indiscutibles beneficios reportados al país por el Tratado de Reciprocidad con los Estados Unidos y su complemento la cuota azucarera, las rentas que ingresan en las oficinas recaudadoras de referencia no han tenido el incremento que era de esperar. El hecho no puede ser más dolorosamente elocuente.

Como las cifras antes expuestas abarcan las correspondientes a Rentas Públicas y Fondo Especial de Obras Públicas, no está de más, sino todo lo contrario, examinar las recaudaciones obtenidas por ambos conceptos. Al examinarlas vemos que las de Rentas Públicas, cuya mayor ascendencia fué, respectivamente, de $32.113.035 y $38.249,856 —la más alta ésta— durante los años de 1926-1927 y 1927-1928, descendieron al mínimo de $17.099,897 el 1933-1934, y habiendo arrojado $19.983.994 el 1934-1935 sólo alcanzaron a 19 millones 725,814 pesos el 1935-1936; esto es, en el próximo pasado año económico, considerado como de satisfactoria prosperidad y durante el cual no se confrontaron las graves dificultades sociales y políticas que tras la caída de la dictadura machadista entorpecieron las actividades creadoras de riqueza.

Las recaudaciones del Fondo Especial de Obras Públicas dieron en el ejercicio 1926-1927, un rendimiento de $10.480,913, de $10.423,911 en el ejercicio de 1927-1928, de 11.279,444 pesos —la más alta obtenida desde su creación— en el de 1928-1929, y de $10.979,836 en el de 1929-1930. Todavía en el de 1930-1931 —ya iniciada la depresión económica y la crisis política— produjeron $9.254,795, cifra que descendió en el siguiente a 5.957,885 pesos. Ese descenso se acentuó en el posterior año oficial, y más aún en el de 1933-1934, durante el cual la renta de referencia sólo produjo la suma de $3.960,924. El 1934-35 subió a $4.307,618, y tuvo un mayor incremento el 1935-1936, durante cuyo período rindió $5.004,630, por natural efecto de la bonanza económica, pero, sin duda, debido también a la gestión del ingeniero Eduardo I. Montoulieu, entonces Director de la expresada oficina y hoy Secretario de Hacienda por méritos propios, no por el favor político.

Pasando a examinar las estadísticas de Rentas de Presupuesto, a cargo de las aduanas, vemos que de $47.467,517 que produjeron en el ejercicio económico de 1925-1926, cuando todavía no se había reformado la tarifa con miras al proteccionismo, llegaron a descender a $20.187,805 en el de 1932-1933, la más baja obtenida en los últimos once años. Ahora bien, contra lo sucedido en cuanto a las Zonas y Distritos Fiscales, y al mismo Fondo Especial de Obras Públicas, en el sector aduanero se vienen positivamente palpando los gratos resultados de la caída de la dictadura y, más aún, la concertación del Tratado de Reciprocidad y la cuota azucarera que complementa los beneficios prácticos de ese convenio comercial. En efecto, las jugosas rentas en cuyo examen nos ocupamos, se elevaron el año inicial de 1933-1934 a 23.334,540, como consecuencia de haberse aliviado la aplastante tensión producida en el comercio por las luchas contra el régimen desaparecido el 12 de agosto del 1933: en el 1934-1935, subieron a $29.859,425, y en el 1935-1936 a $31.433.985; pero seguramente nunca hubieran tenido el incremento que han alcanzado, sin las ventajas venturosamente logradas en los Estados Unidos y que debemos procurar conservar a todo trance.

Según queda demostrado, es desconcertante, por no decir desoladora, la marcha de las recaudaciones fiscales, fatal y lógico resultado, sin duda, de los padrinazgos políticos que tanto han hecho descender el nivel de la burocracia, con daño insospechable para la Administración Pública. De ahí que sea ley de necesidad acabar con eso, procediendo urgentemente —al menos en las oficinas correspondientes a la Hacienda— a una depuración escrupulosa del personal.

El discurso de Eden

LA situación europea sigue sus alternativas de luz y de sombra. Ultimamente los nubarrones se habían adensado y ennegrecido hasta el punto de que aun los más optimistas llegaron a creer inminente la tormenta. Pero otra vez las nubes que parecían preñadas de tempestad se han vuelto a disolver en menuda llovizna diplomática. Ante panorama tan mudable no es posible hacer previsiones. Por eso los expertos en cuestiones internacionales adoptan una literatura semejante a la de los meteorólogos, que expresan con toda precisión sus cálculos científicos, pero dejan siempre un margen prudente para lo sorpresivo y lo imprevisto, para esa especie de «albedrío de la naturaleza», debido al cual todo intento de sistematización rigurosa es utópico.

Como en otras ocasiones, la mejoría de la situación se ha producido ahora después de una agudísima crisis. La experiencia nos demuestra que en problemas internacionales es casi siempre indispensable un planteamiento en términos perentorios para que se produzca la más satisfactoria solución. Esta vez el problema español fué llevado a una zona peligrosísima: Marruecos. Marruecos es terreno eruptivo en política internacional. **No tocar a Marruecos:** he ahí una de las fórmulas mágicas para el mantenimiento de la paz en Europa. Pero lisamente, el que Marruecos se a tocado y hasta agitado en ocasión es lo que ha dado lua que la situación europea haya erimentado un indudable alivio. ncia se ha convencido de que eran tantos los alemanes que se ían «concentrado» en el Maecos español. Sus temores tuvieorigen en el hecho de que, a tir de la remilitarización de la ania, Francia no ve más que manes por todas partes. Hitler, su parte, ha declarado, de un do explícito que no abriga el nor propósito de expansión teorial en el norte de Africa. Aquel reconocimiento francés y esa manifestación alemana han anquilizado tanto los ánimos, que se habla inclusive de la posibiad de que se establezcan entre emania y Francia estrechas relaes comerciales.

Claro que a este arreglo momeo de la cuestión no puede concedérsele una franca virtud solutoria. A lo sumo, es un respiro. De estos respiros viene viviendo Europa desde el Tratado de Versalles, que no terminó la guerra, sino que la pospuso para cuando las potencias recobraran sus energías y se rearmasen de nuevo.

De estas últimas peripecias, tal vez lo más interesante es el discurso con que Sir Anthony Eden, Capitán y Canciller del Imperio Británico, ha querido señalar ese asidero de buena esperanza al que se podrá agarrar ahora el pacifismo mundial. Las palabras pronunciadas por el Benjamín de las cancillerías europeas están untadas de ese insobornable pragmatismo inglés, que casi siempre se manifiesta bajo las formas de un humorismo amable, sobrio y flemático. Solo un Ministro inglés puede decir, en la ocasión solemne de dirigirse a los representantes de la prensa extranjera y sabiendo que sus palabras van a ser publicadas en todos los idiomas, que «Inglaterra prefiere la mantequilla a los cañones», en la seguridad de que no va a ser considerada como una chanza tan perogrullesca afirmación. Adviértase que el Capitán Eden ha dicho esto en momentos en que Alemania ha tenido que dictar una estricta reglamentación para la fabricación y el consumo de las grasas, por la escasez que de ellas existe. ¿Qué ha querido dar a entender el joven Secretario de Relaciones Exteriores de Su Majestad Británica? Sencillamente que la fiebre del rearme está quemando la grasa de Europa, que las multitudes están cada día más famélicas, porque el dinero que debiera emplearse en darles trabajo, en acometer obras públicas, se utiliza en la construcción en gran escala de máquinas de guerra.

En ciertos aspectos, este discurso de Sir Anthony Eden es la réplica británica al que pronunciara el Presidente Roosevelt en la Conferencia de Buenos Aires. También Eden defiende la democracia como el régimen más adecuado para el mantenimiento de la paz. También habla de la necesidad de que exista «confianza política» para que se logre «una verdadera rehabilitación económica de Europa». También, finalmente, propugna una mayor libertad de comercio, pues ya pasó el tiempo en que los pueblos vivían aislados y «hoy ninguna nación puede prosperar sobre la ruina de otra».

El discurso de Eden es el mensaje de un pacifista práctico. Por eso advierte también al mundo que Inglaterra no se halla remisa en materia de rearme. «La nación inglesa (ha dicho) no desea gastar dinero en armamentos; pero al mismo tiempo, en vista de las condiciones existentes, está resuelta, como las demás naciones a equiparse, a mantener en primera línea lo que considera vital para su seguridad nacional.»

Ojalá estas palabras fueran interpretadas como una invitación a que cese el recelo entre las potencias y se cree un estado psicológico propicio al desarme, que sería lo único capaz de garantizar una paz duradera.

Al Margen de la Historia

Hablando con el Príncipe

III

NO sé por qué, hablamos de Rasputín. Don Alfonso de Borbón, profundo conocedor de la historia contemporánea, hizo algunas apreciaciones personalísimas sobre el terrible personaje que intervino de un modo tan directo en la vida política de Rusia, durante los últimos años del imperio.

—Si supieras lo que me pasó con el Gran Duque Dimitri, señalado como uno de los asesinos del «staretz»...

El Príncipe hizo una pausa y sonrió. Seguro del interés que despertaban en mí sus palabras, prolongó unos segundos aquel silencio, sabiendo que con él aguijoneaba mi impaciencia.

—Verás... Estábamos veraneando en San Sebastián, en el palacio de mi abuela, la Reina doña María Cristina. Una mañana, cuando yo me disponía a dar una vuelta por la playa, mi madre me salió al paso y me dijo: «Dentro de un momento vendrá un señor a visitarme. Atiéndelo tú y procura darle conversación hasta que yo me acabe de vestir». Me quedé en el salón y, al poco rato, llegó un caballero muy elegante y muy cortés. El mismo se presentó: «Soy el Gran Duque Dimitri»—me dijo. Nos sentamos, y a los pocos minutos, nuestra charla era íntima y cordial. Naturalmente, recordé a la Familia Imperial y a Rasputín. Al hablar de la trágica muerte del «staretz», dije: «Comprendo que era un personaje funesto, pero lo asesinaron cobardemente. A un hombre se le mata en otra forma. Las emboscadas y los venenos me repugnan. Aquello fué un asco.» Mi visitante, sin perder su ecuanimidad, me contestó: «Bueno, pues yo fuí uno de los cómplices del Príncipe Félix Yousupoff.....» Supondrás cómo me quedé... Como en Rusia había tantos Grandes Duques, ni por un momento se me ocurrió pensar que era aquél, precisamente aquél, uno de los asesinos de Rasputín. Por fortuna, en ese momento llegó mi madre y las cosas quedaron así; pero cuando le conté a la Reina lo que había sucedido, aunque le hizo mucha gracia mi «coladura», me dijo que, en lo sucesivo, no hablara con tanta sinceridad.

Reí de buena gana. Don Alfonso continuó:

—Después fuimos los grandes amigos. Y siempre era tema obligado en nuestras conversaciones recordar aquel incidente, que si me llega a ocurrir con otro «patriota» —como dices tú— no te lo estaría contando ahora.

Alguien vino a interrumpirnos. El Príncipe —que tiene una memoria excelente— apenas nos quedamos solos otra vez, continuó:

—«Coladura» grande fué la del comandante de un crucero alemán que nos recibió a mi padre y a mí al sor de «La Paloma».

—¿Eh?

—Sí, hombre. Fué una cosa graciosísima. El Rey y yo fuimos a visitar oficialmente el barco, recién llegado a Santander. Después de las salvas y los «hurras» de ordenanza, mientras pasábamos revista a la dotación, la banda atacó los primeros compases de la popularísima cancioncilla de Iradier. Como los buenos marinos del Kaiser presentaron armas, y el comandante y los oficiales se cuadraron automáticamente, mi padre y yo hicimos lo mismo. Mi padre, que a duras penas podía contener la risa, me dijo: «Fíjate, con disimulo, lo que dice la partitura.» Me aproximé a la banda y leí en la «particella» del director: «La Paloma», Himno nacional español». Aquella tarde, en mi casa, los comentarios fueron divertidísimos. Ya sabes cómo se las gasta mi padre y hasta qué punto le gusta divertirse... Pero lo más grave del caso fué que le hicieron saber al comandante del crucero la equivocación sufrida, y el pobre hombre no sabía cómo disculparse. En su desesperación llegó a decir que «estaba deshonrado». Y ahora, no te parece que debíamos ir a comer... Mañana te seguiré contando estas cosas que tanto te gustan; pero te advierto que me vas a tener que pagar derechos de autor...

José SANCHEZ-ARCILLA.

LIBROS

«El jardín de las revelaciones». Rafael R. Vidal.

En este libro de poesías no hay nada dislocado, violento ni enigmático. El autor no se retuerce en alambicamientos ni en jeroglíficos vanguardistas.

No desecha ni desdeña el señor Vidal la novedad, pero siempre que, como dice él en un muy sensato prólogo, «se afirme en los pilares sólidos de la tradición».

Los versos de este libro son espontáneos y ungidos de cierta simpática ingenuidad y cierta honradez y salud del alma, raras en estos tiempos. A veces adolecen de excesiva sencillez.

El libro está dividido en cinco partes: **Varia, Estudios, Preludios, Fugas, Cantos y Poemas.** Son dignas de mencionar, entre otras composiciones, «Canción de Cuna», «Nocturno», «Junto al Mar» y «Los pinos de los bosques del Mediodía».

FECHAS Y ANIVERSARIOS
ENERO 14

- En 1690 murió George Fox, fundador de la secta religiosa de los Cuákeros.
- En 1867 debutó en el Odeón de París la eminente trágica Sarah Bernhardt.
- En 1742 murió Edmund Halley, el notable astrónomo que descubrió el cometa que lleva su nombre y que tan visible fué en 1908.
- En 1784 se firmó el Tratado con Inglaterra que puso fin a la Guerra de Independencia de los Estados Unidos.

INVESTIGANDO — *Por Roseñada*

«Desaparecen los libros de Actas de la Cámara»

—Bueno, ¿y de quién sospecha usted?
—¿Yo? de los humoristas...

Epistolario de OTEYZA

EX LIBRIS LUIS DE OTEYZA

Señor Herberto Jorge Wells.
Londres.

Admirado autor:

La determinación que ha tomado usted de escribir su propio artículo necrológico, he de confesarle que no me resulta tan original—de «originalísima» la califica el periódico londinense en que se ha publicado—como les ha parecido a sus compatriotas. Será esto porque soy español, y hace la friolera de trescientos setenta y siete años que hubo cierto acogido al Monasterio de Yuste, que celebró en vida sus propios funerales. Por si se le hubiese olvidado a usted—ya que indudablemente, se les ha olvidado a sus compatriotas—le diré que quien se anticipó haciendo eso fué un tal Carlos V.

Pero si no es ya muy nueva, que digamos, la idea de tributarse honores fúnebres a sigo mismo, desde luego que es muy acertada siempre—hay cosas que nadie las hace como el propio interesado, y lo de tributarse honras fúnebres o no, resulta una de ellas—, y, en el caso de usted, más acertada aún que en el de aquel que, por ser rey de España y emperador de Alemania, podía suponer que su muerte no pasaría inadvertida.

Previsor ha sido usted, pues, haciendo tal, y, justo es decirle también que ha realizado con mucha habilidad su cometido. Finge usted en su propia necrología ser un periodista joven el año 1963, y escribir con motivo de la muerte de H. G. Wells, acaecida el día antes de un ataque al corazón. Así usted, con la pluma del supuesto joven periodista, comienza por atribuirse una muerte agradable—lo son las instantáneas nada más—y a la avanzada edad—ha nacido usted en 1866—de noventa y siete años. Esto está muy bien, en clase de optimista deseo.

Pero esto, con ser bastante, es lo de menos que hay en su artículo. Lo de más es que, dándolo como escrito dentro de veintisiete años, cuenta usted en él todo lo que lleva hecho hasta ahora, y, de añadidura, una porción de cosas que podrá hacer, si ese largo cuarto de siglo, vive todavía; pero que, aun cuando lo viva—sintiendo disgustarle, le advertiré que no es fácil alcance vida tan larga—, podrá también quedarse con las ganas de hacerlas.

Por ejemplo, dice usted—vamos, el que supone que escribe—que usted—el auténtico Wells—sostuvo grandes luchas con los fascistas en 1938, y eso, si los fascistas del año próximo no se avienen a ello, no le pasa, pues sabido es que «dos no regañan cuando uno no se quiere». Y así podría citarle muchas otras cosas, que se apunta como hechas y acaso no lleguen a estarlo... Pero le citaré una que no llegará a estar hecha: la de que, durante la dictadura comunista de 1948, será usted recluído en un campamento de concentración. No, admirable creador de fantasías; no. Esa excede a las que en sus novelas aceptamos, de que exista un preparado que haga a los hombres invisibles y de que los habitantes del planeta Marte vengan a conquistar la Tierra. ¿Recluir los soviéticos a sus enemigos en campos de concentración?... No lo sueñe usted, señor Wells, pues tienen la costumbre, que no perderán, ni dentro de doce años ni nunca, de inutilizar más completa y definitivamente a sus enemigos.

Más reparos podría oponer a su autonecrología. La modestia excesiva de presentarse usted muriendo internado en un asilo de menesterosos, y tan olvidado de los lectores que sólo un periodista novel, ansioso de llenar cuartillas, comente su muerte, resulta un poquito insincera... ¡Harto sabe usted, que, dentro de veintisiete años, seguirán sus obras dando dinero, porque seguirá comprándolas el público! Pero, en fin; el artículo que motiva mi carta es, en conjunto, tan bueno como cuanto de su pluma sale y saldrá mientras usted viva.

Celebraré que viva usted todo ese tiempo que supone y que su vida termine en la supuesta forma rápida.

Quedo, sin más, suyo admirador ferviente.
E. s. m.

Luis de Oteyza

La Habana, 14 de Enero de 1937.

BURLA BURLANDO

¿Otra danza de millones?

Pues, aunque parezca increíble, todavía hay quien desea, mejor dicho, quien ansía fervientemente que vuelva otra guerra mundial para verse de nuevo danzando entre millones.

La agradable perspectiva que hoy nos ofrece la industria azucarera con el alza de sus precios, ha vuelto a despertar nuestros ensueños de oro. Además, eso que está ocurriendo en España, con posibles repercusiones en el resto del mundo, ha sugerido nuevas visiones millonarias en muchos cerebros más o menos vacíos.

Decididamente el hombre es un animal que no escarmienta. Aún estamos palpando las terribles consecuencias de aquella fantástica embriaguez de oro del tiempo de las «vacas gordas» y nuevamente estamos suspirando porque el fenómeno se repita. Nos pasa lo que al beodo que, después de dormir la gloriosa «pítima», siente un malestar y un abatimiento grande, del que cree sólo se puede aliviar, cogiendo otra borrachera vitalicia y de las que tratan a Dios de tú...

Aquella embriaguez de oro nos ha sido fatal: si bien nos puede servir de alivio la consideración de que tantos millones como se nos metieron por las puertas no fueron expresamente buscados por nosotros ni mal habidos. Ni Cuba ha hecho nada para encender la gran guerra ni nada para sostenerla. Es verdad que hemos ocupado un puesto en las filas de los aliados, pero lo hemos dejado sin ningún cargo de conciencia.

Pero de todos modos aquellos millones traían cierta «mala sombra» y por eso han causado entre nosotros infinidad de víctimas. Pudiera citar casi tantos ejemplos como habitantes tiene Cuba, pero creo que basta anotar los primeros que tengo a mano para comprobar lo que dejo dicho.

Conozco a un ciudadano que vendió su hacienda en diez veces más de lo que valía, con lo que creyó hacer un negocio estupendo. La mitad del dinero lo invirtió en acciones de empresas poderosas, y la otra mitad se lo echó en el bolsillo, y acompañado de su numerosa familia se fué a veranear por Europa. Cuando volvió se encontró con el bolsillo vacío y con que las empresas estaban en vísperas de un desastre.

Otro que vendió su «casona» en cien mil pesos. Fabricó un magnífico chalet en el Vedado que le costó sesenta mil. El resto lo invirtió en muebles, joyas, automóvil deslumbrante, etc., etc. Por espacio de tres años vivió a lo príncipe. —cuando los príncipes vivían como tales— Hoy nuestro hombre no tiene una peseta... Ha querido hipotecar el chalet, pero los prestamistas le han pedido casi las mismas garantías que Shylock exigía a sus clientes.

El que hizo una millonada negociando en azúcar. No sabiendo qué hacer con tanto dinero apeló al medio más expedito e infalible de aligerar la bolsa: se echó tres queridas, gastó y derrochó a lo nabab. Pero como todo es efímero en este mundo, y más que nada el dinero, éste se le agotó, y hoy no le quedan más que las queridas. Lo peor es que como no tiene ahora con qué mantenerlas y él es hombre consecuente y de pundonor, el cuitado anda por ahí, pensando qué clase de suicidio le será menos doloroso.

Finalmente, ni aun los más prudentes y que parecían no haber «perdido la cabeza», corrieron mejor suerte. Conozco a varios que no quisieron derrochar ni aventurar sus ganancias «gordas» en nuevos negocios, y se fueron a los bancos con su dinero. Eligieron los que les parecían más seguros y más fuertes; pero aquel dinero fatal tenía ya marcado su destino. Sucumbieron los bancos, y todos los «prudentes» andan hoy llorando su desventura.

Pues con todos estos lamentables ejemplos, y otros infinitos que pudiera referir, aún hay quien espera, confiado en que una nueva guerra mundial vendrá a anegar de oro los campos y las ciudades de Cuba. —Si vuelvo a verme en otra, —nos decimos **in mente**— seré más cauto, sabré guardar mi dinero... Y pensamos así, porque ignoramos, o queremos ignorar, que el dinero que se gana a expensas de la desgracia ajena, es dinero que lleva consigo a todas partes la **salación.**

MI AIVAREZ MARRON.

A TRAVES DE LA VIDA

EL INGENIO HUMANO

«El Demonio es el Diablo»—ha dicho no sé quién—porque lo que se le ocurre al hombre (que es el enemigo malo) no lo imagina el más ladino.

Todo el mundo, o una gran parte por lo menos, ha visto en las huelgas, una calamidad social. La huelga significa los días sin comida, sin comunicaciones y sin trabajo. Pues bien, he oído, el otro día, lamentarse de que no la hubiera, por lo menos en el transporte. Todos los empleados del Estado, del Municipio o de la Provincia, que viven en los barrios extremos, dejaron de concurrir a las oficinas, en la última huelga.

El teléfono funcionaba:

—No tenemos medios, sin guaguas ni tranvías de ir a la Habana.

—Pues quédese en casa—respondía el jefe que es amable y galante con las damas, y no puede admitir que con taconcitos Luis XV y de dos pulgadas de altura (inglesas) se puedan hacer tres kilómetros de camino.

Y las «víctimas» de la huelga se resignaban a no ir a la oficina y dedicarse al descanso.

Algunas señoras establecieron el siguiente sistema de transporte: se situaban «en un crucero»—como dicen los cazadores de venados—y cuando pasaba un automóvil que no estuviera muy cargado, detenían al chauffeur y decían al pasajero:

—¿Sería usted tan amable que me llevara en su máquina hasta la Habana?

—Suba usted. ¿Adónde va?

—¡Oh! Con tal que me deje en el Parque es suficiente.

(El Parque Central es el centro del Universo. Además por allí «andan» los cinematógrafos.)

Un compañero mío, que está en la Sección de **Importaciones y Exportaciones**, lo cual no le impide ser «muy bravo», le dijo a un conocido que cruzaba con su automóvil.

—Oye, chico. Ya que vas para la Víbora déjame de camino en la calle de Línea esquina a Paseo.

El amigo debió pensar que para ir a París algunos pasan por Buenos Aires, que «es camino»; pero como para la gasolina no hay distancias, lo dejó en el Vedado vía de la Patagonia.

—Yo—decía tranquilamente un empleado que oía a sus compañeros quejarse de las enormes distancias que recorrían a pie—no he dado un solo paso que no fuera en automóvil.

—¿No ha tenido ningún accidente su máquina?—preguntó un cándido.

—No me he ocupado de eso. Todos los autos en que montaba era por concepto de «subsidio de guerra».

En la alimentación ha habido, también, sus ingeniosidades.

—¡Oye!—decía el implacable teléfono—si me convidas a almorzar en tu casa me ahorro una gran caminata.

Claro está que el amigo invitaba de buen gusto, porque la gente aquí no es mezquina y en cuestión de comida, sobre todo, el más pobre, da con placer hasta lo que más falta le hace.

De este modo, durante los días calamitosos que por fortuna han sido siempre muy cortos, se han celebrado una serie de banquetes privados que pudieran muy bien tomarse por homenajes especiales.

Y en todos ha brillado la alegría porque aquí nada atrista y ve usted que la situación más angustiosa se trata y comenta con el aire más apacible. Recuerden ustedes que una vez pasó por la Habana un enorme «dirigible» y muchos al contemplar el globo que presentaba la tranquilidad del hipopótamo, lo censuraban. ¿Porque era demasiado grande y parecía un tabaco? ¡Nada de eso! Porque no arrojó ninguna bomba.

Héctor de SAAVEDRA

BROMAS Y VERAS

Esto de los creyentes supersticiosos y de los devotos de las supercherías de adivinos de toda laya, constituye una plaga social terrible y, si yo fuera Gobierno, metería en la cárcel, sin contemplaciones, a todo el que se dijera adivino, para no sacarle hasta que adivinara cuándo iba a ser eso. Astrólogos, palmistas, cartománticos y cultivadores de ardides para sacar el dinero a los tontos irían a parar a los campos de cultivo de los penales. Igualmente, si yo fuera arzobispo, prohibiría ciertas oraciones escritas que tienden a dar a la religión un sentido de utilitario materialismo totalmente reñido con su augusta grandeza espiritual.

Basta una pequeña reflexión para comprender que todos los «vivos» que viven de los tontos crédulos, dicen verdades de tanta solidez y profundidad como las del famoso Pero Grullo; y cuando dicen o hacen algo que realmente tiene apariencias maravillosas (ni más ni menos que cualquier ilusionista de circo) la maravilla descansa en un truco que hallaríamos con un poco de agudeza mental.

Algo por el estilo ocurre en no pocos centros espiritistas, donde se realizan las burdas patrañas de las mesas que se levantan o contestan con golpes, y de los mediums que escriben lo que los espíritus informan.

Yo respeto todas las creencias, porque creer en algo es tener latentes y en actividad los valores espirituales. Pero el creer por la teatralidad de la superchería no me inspira respeto alguno. No hay un solo niño que no crea, en presencia del ingenioso farsante prestidigitador, que saca palomas del sombrero. Recientemente hemos visto a Fu Manchú cortar en dos una mujer. En el teatro había quien sufría ingenuamente y quien sonreía benévolamente. El dolor de los ingenuos no era respetable porque partía de una falsedad.

Hay en España una industria de la superchería, vieja como el mundo (la superchería nació cuando el hombre razonó y no halló razón para explicarse muchos fenómenos que luego aclaró la Ciencia) y esa industria viene a ser como la piedra angular, la clave de todas las que se han ido creando después y que, como todo lo humano, cada vez va perfeccionándose.

Me refiero a la industria de la «buenaventura» que ejercen las gitanas, en tanto sus varones andan por corrales y tapiados en busca del burro que herrar, pelar o «limpiar».

La gitana, con su habladuría pintoresca y llena de avalorios y lentejuelas graciosas, adornada de ajorcas y collares, ofrece de feria en feria la buenaventura: «Pon una monea de plata en la parma e la mano, resalao, que te ví a desí la buenaventura. Mira que una morena de ojos de asabache se muere por tí, mosito». O: «Anda, rosita de Jericó, clavellina mañanera, ¿quiere que te la diga? Que er chavá de tus achare se muere de queré y lo vas a tené a tus plantas de reina».

Y la gitana canta, al oído de la gente moza, la canción del amor; y al de la gente mayor, la del dinero, y les habla de las cosechas brillantes, y a cada cual, la gitana, sabichosa y pícara, le promete la dicha que ambiciona, adivinada con su arte de conocer el corazón humano: amor, ambición, esperanza, todo lo que vive en todos los corazones, lo ofrece la gitana a cambio de la monea de plata puesta en la parma de la mano.

Y sobre la palma de la mano, o en la fantástica lectura de las cartas, suelta el chorro manido de las frases hechas, aprendidas de memoria y transmitidas, como un tesoro ritual, de madres a hijas. Pero lo curioso es que son mentiras que no mienten nunca, porque mienten hechos fatales que nos han de ocurrir a todos. Mentiras como la de: «Un día yegará que la gente se descubra a tu paso, resalao». Y es verdad: el día que se muera y lo lleven a enterrar.

«Que un rubio te quiere», o: «que hay una morena que se muere por tí»; «que vas a emprendé un viaje»; «que vas a tené una alegría mu grande y una penita honda»; «que tienes parientes fuera y uno es mu rico»; «que vas a tener una enfermedá, pero no va a sé de cuidao». Y, en suma, el fárrago de generalidades que van diciendo, por los siglos de los siglos, y que por los siglos de los siglos nos pasan a todos, generalmente, que es por donde vienen los aciertos que pasman a muchos que se suponen inteligentes, y no ven el truco de Fu Manchú cuando corta en dos a una mujer.

Se me ocurren estas consideraciones a propósito de un «sabio» alemán (que a lo mejor es de Guanabacoa) que vaticina inundaciones en los Estados Unidos donde, por ser el país de los inmensos lagos, ríos, diques y depósitos de nieve, con un territorio inmenso no hay manera de escapar, todos los años, a alguna inundación.

Yo puedo anunciar el fallecimiento de algún estadista ilustre (todos son viejos), algún desastre ferroviario (los trenes chocan a cada rato), y, mejor, uno espectacular de aviación (lo son todos, y frecuentes), y, para completar, algún terremoto en Italia, donde los hay a diario.

Y no me equivocaría, jamás.

Y así son esos adivinos, que el único mérito de adivinación que tienen, es el de adivinar dónde está el tonto que les ha de pagar la consulta.

Joaquín ARISTIGUETA.

ACUARELA

Miró en el remanso
brillar una estrella
como beso de oro
flotando en sus ondas,
y al querer cogerla
sus manitas tiemblan,
...y parecen alas,
...y semejan rosas.

Al fin se decide:
rasga la azulada
planicie del lago
que en quietud reposa,
y no encuentra nada...
...la estrella parece
que huye de sus manos,
que se vuelve sombra!...

El remanso sueña...
dormitan las ondas
luciendo en su espejo
de la niña el rostro,
y, por un milagro,
que al querube asombra
son tres los radiantes
luceros que bogan
sobre la azulada
superficie ahora:
...la estrella del cielo...
...sus ojos, que lloran!...

E. Fernández Arrondo.

(De «Inquietud»).

M.E.C.D. 2016

REGLAMENTADA POR UN DECRETO LA IMPORTACION DE LA PAPA PARA SEMILLA EN TODA LA REPUBLIC

SE HARA UN DEPOSITO EN EFECTIVO

Cubrirá el importe de los derechos de Aduana. Aceptan una fianza si es garantizada

El Presidente de la República, a propuesta del Secretario de Hacienda, ha firmado un decreto, regulando la importación de la papa para semilla, dictando medidas de carácter fiscal encaminadas a hacer práctica dicha importación, sin perjuicio de las restricciones y precauciones en resguardo de la renta de Aduana, y sin descuidar, atender y fomentar las actividades agrícolas y comerciales de la República. Entre tales medidas se previene que por las Secretarías de Agricultura, Comercio y Hacienda, se reglamentará, de manera eficaz, la tramitación de esas importaciones, para que se ejerza la inspección y fiscalización oportuna, por medio del Ejército e inspectores técnicos que, al efecto, se designen, en lo que afecta a la distribución y empleo definitivo que se dé a dicho artículo, a fin de que estén debidamente garantizados los intereses de la agricultura y a la vez los del Fisco.

La parte dispositiva del referido Decreto dice así

«Primero: Que a partir de la fecha de la publicación del presente Decreto en la «Gaceta Oficial» de la República, y sin perjuicio de que se cumplan, además, todas cuantas disposiciones ya establecidas o que se establezcan, sobre esta clase de importaciones, se exija por las Aduanas de la Habana, Cárdenas, Matanzas, Caibarién, Nuevitas, Gibara, Cienfuegos y Santiago de Cuba, por las cuales únicamente pueden efectuarse desde el 15 de septiembre, al 15 de marzo de cada año, importaciones de papas para semilla, comprendidas en la letra «A» de la Partida 260 del Arancel, el depósito previo en efectivo del importe de los derechos que les correspondan con arreglo al adeudo de las demás letras que proceda dentro de la propia Partida, o bien garantizarán su pago, en igual forma obligatoria y cantidad, por medio de fianza solidaria de uno de los Bancos, Asociados al Clearing House, sin que pueda admitirse otra forma de aseguramiento al efecto de justificar oportuna y plenamente la siembra de papa que se haya extraído de las Aduanas bajo aquella práctica arancelaria condicional.

Segundo: Por la Dirección General de Aduanas se dispondrá el ingreso definitivo de las garantías que se presten, conforme al Artículo precedente, si dentro del plazo improrrogable de noventa días que establece el Apartado Séptimo del Decreto No. 1201, de fecha 26 de agosto de 1932, publicado en la «Gaceta Oficial» de la República del día 6 de septiembre del mismo año, no se hubiere justificado ante la propia Dirección General por conducto de la Aduana respectiva y mediante los requisitos reglamentarios, el uso adecuado de la papa importada en aquella forma condicional, sin perjuicio de las comprobaciones o investigaciones, de cualquier índole, que en resguardo del Fisco estime oportuno la propia Dirección llevar a cabo antes de dictar la resolución correspondiente.

Tercero: Por las Aduanas de la Habana, Cárdenas, Matanzas, Caibarién, Nuevitas, Gibara, Cienfuegos y Santiago de Cuba, serán elevadas a la Dirección General de Aduanas acompañas de las pruebas correspondientes y la propuesta reglamentaria, las Declaraciones cursadas por las mismas al amparo de la Letra «A» de la Partida 260 del Arancel, para su estudio y resolución que en cada caso proceda tanto en el orden del ingreso o de la cancelación de las garantías, que se hubieren prestado.

Cuarto: A fin de no producir quebrantos a los importadores, los Departamentos del Estado que tengan intervención en los trámites de cualquier índole en relación a la entrada, siembra, inspección y justificación del uso adecuado de la papa para semilla dentro del propósito beneficioso en un orden agrícola, de dicha franquicia, activarán necesariamente y cumplirán, todo cuanto afecte a sus respectivas jurisdicciones, con el mayor interés a fin de hacer viable el propósito del Gobierno de facilitar las importaciones de las papas para semilla y la siembra, sin descuidar tampoco, tanto los intereses de los que hagan uso legítimo del beneficio, como de procurar las medidas que aconsejan en lo fiscal, el posible destino inapropiado de tal producto, sujeto en ese orden el importador al pago, en su totalidad, de los derechos arancelarios que le correspondan y a las penalidades que procedan.

Quinto: Por la Secretaría de Hacienda, y en relación al cumplimiento del principio de su jurisdicción en lo fundamental que afecta al Servicio de Aduanas de la República, y a la recaudación a su cargo, se dictarán o propondrán, en su caso, a este Ejecutivo, cuantas medidas estime que hagan práctica y efectiva una eficiente fiscalización y resguardo, teniendo en cuenta los derechos arancelarios del Estado, en lo esencial, sobre la mercancía y, concordantemente al positivo beneficio que se deriva de la franquicia en su aspecto agrícola, sanitario y comercial, de la siembra efectiva de las semillas que se importen y los intereses oficiales que se relacionen y fomenten el desenvolvimiento normal de esa actividad, utilizando asimismo los medios auxiliares eficaces a la finalidad expuesta, que correspondan o se interesen expresamente, en vías de colaboración, de las Secretarías de Defensa, Comercio y Agricultura.

Las Secretarías de Hacienda, Defensa, Comercio y Agricultura quedan encargadas del cumplimiento de lo dispuesto.

Dado en el Palacio de la Presidencia, en la Habana, a los—días del mes de enero de mil novecientos treinta y siete.

FEDERICO LAREDO BRU.
Presidente.

Eduardo I. Montoulieu.
Secretario de Hacienda.»

Detener la TOS no es suficiente ¡HAY QUE CURAR la causa!

Solo el JARABE FAMEL medicación completa al Lactocreosota soluble, calma la tos desinfecta, cicatriza, vitaliza y reconstituye las mucosas y los bronquios. Adoptado por los Médicos y Hospitales del Mundo entero.

CONSULTE SU MEDICO

De venta en todas farmacias

JARABE FAMEL

La Gripe a menudo viene tras un resfriado. Acabe con éste pronto. Frótese VICK VAPORUB

CRONICA HABANERA

EN EL CASINO NACIONAL

Gran noche la de hoy en el aristocrático Gran «Casino Nacional», por ser jueves de gala.

Desde hora temprana reinará allí gran animación, a juzgar por las numerosas reservaciones de mesas que hay hasta el momento.

Poco después de las doce hará su presentación el magnífico show.

En él toman parte la famosa pareja de bailes internacionales Federico and Rankin que tantos aplausos han conquistado y la celebrada pareja de rumba Yolanda y Pablito.

También ejecutarán números en el show los muchachos de la orquesta de los Hermanos Castro, quienes, alternando con el Conjunto del Ritmo de Armando Valdespí, amenizarán el baile.

Las noches del Casino se caracterizan por ese incomparable ambiente de exquisitez y refinamiento que predomina.

Y es por ello que nuestras principales familias se han hecho asiduas.

Para el sábado está dispuesta la fiesta extraordinaria que ha organizado Cuco Morales, el caballeroso joven Manager social del Casino.

Consiste en un concurso de son, en el que tomarán parte distinguidos jóvenes de nuestra sociedad, que ya han prometido su asistencia.

Un jurado compuesto por cuatro distinguidas personalidades de la sociedad habanera, decidirán, basándose en los aplausos de la concurrencia, quienes son los triunfadores para obsequiar a la dama con frasco grande del exquisito perfume «Bellotgia» de Caron de la gran tienda «El Encanto» y al caballero con una preciosa pitillera de «La Casa Quintana».

Además, entre todas las señoras allí presentes, se regalarán dos frascos grandes del mismo perfume de Caron, mediante sorteo.

La animación que ha despertado esta fiesta de nuestra sociedad es indescriptible, y las reservaciones de mesas son incontables.

Esto puede hacerse por los teléfonos F-O-7420 y F-O-7075.

Será un acontecimiento la fiesta del sábado en el Casino, que es el tema obligado de todas las conversaciones.

en
ser

AMERICA PENICHET. — Celebra la fecha de hoy su natalicio, una orita de nuestra mejor sociedad, muy gentil y muy distinguida: América Penichet y Boscowitz.

Un día lleno de satisfacciones le deseamos.

VIAJEROS DISTINGUIDOS.—En vapor de la Florida han regresado eayer de los Estados Unidos el esado amigo Enrique Argomaniz y bella esposa Graciella Montalvo, que disfrutaron un grata temrada en Nueva York.

También regresaron en el mismo por dos jóvenes y conocidos matrimonios, Ricardo Morales y Bebe Arozarena y Gustavo Vollmer y Marina Hierro.

Los señores Morales y Vollmer, notables tennistas, tomaron parte, representando a Cuba, en las competencias de tennis celebradas recientemente en Coral Gables, en la Florida.

DE DUELO.—Mireille García, la ñora viuda de Franca.

Se encuentra de duelo la distinida dama con motivo de la muerde su esposo, el inolvidable cabaro Alonso Franca, cuya desapari- ción ha sido tan sentida en el seno de esta sociedad.

Agobiada por su pena se ha reducido a un retraimiento absoluto.

No recibirá por ahora.

Sépanlo sus amigas.

JUAN LUIS BILBAO.—El martes sometido a una sencilla operación la Clínica de Reyes, el querido migo Juan Luis Bilbao y Vasallo. Operación que practicó con su habitual pericia el conocido y reputado cirujano doctor Gustavo de los Reyes.

El enfermo está en vías de restablecimiento.

Enhorabuena.

DE LA HISPANOCUBANA.—El óximo domingo, a las diez de la ñana, se efectuará en el Teatro mpoamor una magnífica confencia para los socios de la institun Hispanocubana de Cultura. La ofrece el gran poeta popular cubano Nicolás Guillén, autor del comentadísimo libro «Sóngoro Cosongo».

El tema es: «Cuba, pueblo y poesía».

WILLY MENOCAL.—Ha salido para Santiago de Cuba el conocido jon Willy Menocal. El joven Menocal va a atender sus asuntos en aquella ciudad de donde estará muy pronto de regreso.

NTERESANTE ACTO.—Mañana, rnes, a las cinco de la tarde, se vará a cabo un interesante acto la piscina del Edificio 8 y 19, en Vedado.

Organizado ha sido por la Asoción de Damas Protectoras de la ñez y Desvalidos para hacer enza de los nombramientos de Prentas de Honor de dicha institun a las damas designadas.

ra. Gloria Guerra de Beruff Mentia.

Sra. Fina Forcade de Jackson.

Sra. María Méndez de Villada.

Sra. Aída Peláez de Villaurrutia.

Sra. Esperanza Fierro.

Sra. Blanquita Fernández de Castro de Jardines.

Sra. Narcisa Sariol Vda. de Alba.

Sra. Estela Atalay de Atalay.

Sra. Carmela Suárez Llata de Cao.

La Asociación de Damas Protectoras de la Niñez y Desvalidos que forman conocidas señoras y señoritas, viene trabajando incansablemente para lograr sus fines caritativos.

En próxima nota daremos más detalles.

(Continúa en la página NUEVE)

MUEBLES DE ARTE MODERNO

ESTILOS VENECIANO, LUIS XV Y XVI, IMPERIO, CHIPENDEL, RENACIMIENTO ITALIANO Y ESPAÑOL, ETC. LOS CONSTRUIMOS EN NUESTROS TALLERES.

NUESTROS PRECIOS SON SIEMPRE MODICOS

EL SIGLO

Muebles de Arte y Calidad
de
VICENTE L. DE ARECHAGA
Escultor y Dibujante.

Exposición y talleres: MANRIQUE 189. Teléfono A-6135.

MUSICA Y MUSICOS

LA FILARMONICA EN EL AUDITORIUM

Un brillante concierto celebró la Orquesta Filarmónica de la Habana en el «Auditorium», el domingo pasado, primero de una serie de seis conciertos invernales a precios muy populares.

En él participó como director invitado y solista el joven músico William Penny Hacker a quien nuestro público ya había aplaudido en dos ocasiones anteriores en el Teatro «Nacional».

Penny Hacker escogió para este concierto una obertura de Mozart titulada «Der Schauspieldirektor», que a pesar de la exquisitez con que su música está compuesta, denotando en ella el espíritu sutil del compositor y su inagotable vena melódica, no es una obra importante de Mozart. La Orquesta Filarmónica estuvo muy feliz en su interpretación. Siguióle en el programa combinado por Hacker, la Quinta Sinfonía del Sordo inmortal de Bonn, esa obra maestra todo claridad y pureza, que penetra hasta lo más recóndito del alma, en su sencilla grandeza.

La Fantasía Húngara de Liszt tuvo a Hacker, como director-solista, labor difícil que sirvió para poner a prueba una vez más las condiciones artísticas del joven músico, quien fué aplaudido por el numeroso público que acudió al «Auditorium» para oir este concierto.

El Intermezzo de la ópera «Goyescas» de Granados y las Tres Danzas de «El Sombrero de Tres Picos» de Manuel de Falla, pusieron término a la audición, que resultó un nuevo éxito para Hacker, la Filarmónica y el inicio de esta serie de conciertos invernales que merece, por lo económico del precio de las localidades y por la bondad de su Orquesta y solistas que presenta, el más decidido apoyo de todos cuantos se dicen amantes de la música.

Y ya que a la Filarmónica nos referimos, nos complacemos en anunciar que el próximo concierto está señalado para el domingo 24, en el mismo teatro y a las diez y media en punto de la mañana.

En este concierto volverá a ocupar la dirección de la orquesta, su director en propiedad el estimado maestro Amadeo Roldán, lo que significa que se encuentra completamente restablecido de las lesiones que pusieron en peligro su vida. Con su reaparición se realizará también una segunda presentación de la gran violoncellista francesa Lucienne Radisse, quien actuó con la propia orquesta en enero de 1935.

Están pues de plácemes nuestros aficionados. El esfuerzo que realiza la dirección de la Orquesta Filarmónica debe ser, no sólo comprendido sino reciprocado con asistencia, por el público habanero.

MAX UNTERMEYER RAYMER

Se encuentra en esta capital, pasando unos días de vacaciones, el notable barítono alemán Max Untermeyer Raymer, quien ha venido de Europa a los Estados Unidos «para ofrecer conciertos y hacerse cargo de la cátedra de canto del New York College of Music, del que es director, nuestro querido profesor Carl Hein.

Untermeyer Raymer es barítono de ópera, habiendo actuado en «Mona Lisa» bajo la dirección del gran músico, Max von Schilings, como también de los directores Otto Lohse, Ladwing, Dr. Scherchen y otros.

Ha cantado en 47 óperas distintas así como en recitales y oratorio.

Sus profesores fueron Weiss de Munich, Beines de Darmstadt y Pietro Zeni de Milán.

Untermeyer se ha presentado con gran éxito en Viena, Berlín, Luxemburgo, Oldengurgo, la ópera de Esen, en Munich, Stugart, Baden-Baden, Colonia, Hamburgo, Bremen, Brunswick y en otras grandes ciudades alemanas y del continente europeo.

Entre las óperas que cantó, siempre la crítica tuvo para su actuación los más elevados encomios. Rigoletto, Gianni Schicchi, Fausto, Tosca, Mona Lisa, Czar y Carpintero, Las Bodas de Fígaro, Tannhauser, etc, tuvieron en Max Untermeyer Raymer, su más caracterizado exponente.

Tuvimos el gusto de conocerle a su llegada a nuestra capital. Traía para nosotros una carta de presentación de nuestro estimado Carl Hein. Conociendo como conocemos esa institución que se llama «New York College of Music», sabemos que la calidad del artista que va a engrosar las filas de su profesorado tiene que ser de un valor probado, como también tiene que ser una institución seria y valiosa la que un artista de reputación bien ganada, elija para impartir sus conocimientos artísticos.

Nosotros damos la bienvenida a Max Untermeyer Raymer y mucho desearíamos que hubiese una oportunidad de ser oído por nuestro público.

LA SOCIEDAD INFANTIL DE BELLAS ARTES

Queremos hacer un llamamiento a los antiguos asociados de la SIBA.

Nada sería más grato para la dirección de la sociedad, que contar nuevamente en su seno a cuantos niños pertenecieron a ella, en los tres años de su existencia.

La SIBA quisiera extender a sus antiguos socios el privilegio de contarse entre los 200 primeros asociados que no paguen cuota de entrada. Y ojalá que al responder, fuera preciso, en su honor, aumentar este privilegio. Lo mismo decimos en relación con aquellos que participaron en EL BAZAR DE JUGUETES. Serán recibidos con mucho gusto para participar en esa opereta cuando se lleve a escena el 7 de febrero en el Teatro «Nacional».

Hoy jueves a las 5 hay ensayo y pueden presentarse en G núm. 153 entre 15 y 17.

Las localidades para la reapertura de la Sociedad Infantil de Bellas Artes estarán a la venta dentro de breves días. Ya pueden separarse por el teléfono M-3547 al precio de un peso la luneta. Los informes sobre la sociedad, por el mismo teléfono. La cuota ha sido fijada en dos pesos, con derecho a tomar dos asignaturas de las que brinda la SIBA.

El entusiasmo que existe entre los muchachos es grande. Y no sólo entre los «nuevos», sino que va a ser un placer para la dirección de la SIBA el que tomen parte en la ope algunos de los mismos asociados la estrenaron en 1932. Carmita Sa tamaría, interpreta una vez más role de la protagonista, la niña T na. Edith Sierra Rodríguez vuelve ser la regañona Sra. Grumby... F fin, daremos pronto más detalles esta fiesta con que reanuda la SI sus actividades.

N. B.

Refajos seda fría, corte circular. Aplicaciones bordadas sobre tul. 1.00

Refajos seda fría con finísimos encajes de Alenson. Todos los colores 1.25

Refajos seda fría. Encajes de Alenson. Todas tallas y colores.... 0.75

Refajos seda fría con encajes. Surtidos colores y tallas 0.50

De 9 a 10 a. m. y de 2 a 3 p. m. . . 0.90

LOS PRECIOS FIJOS

REINA AGUILA ESTRELLA

De 9 a 10 a. m. y de 2 a 3 p. m. . . 0.40

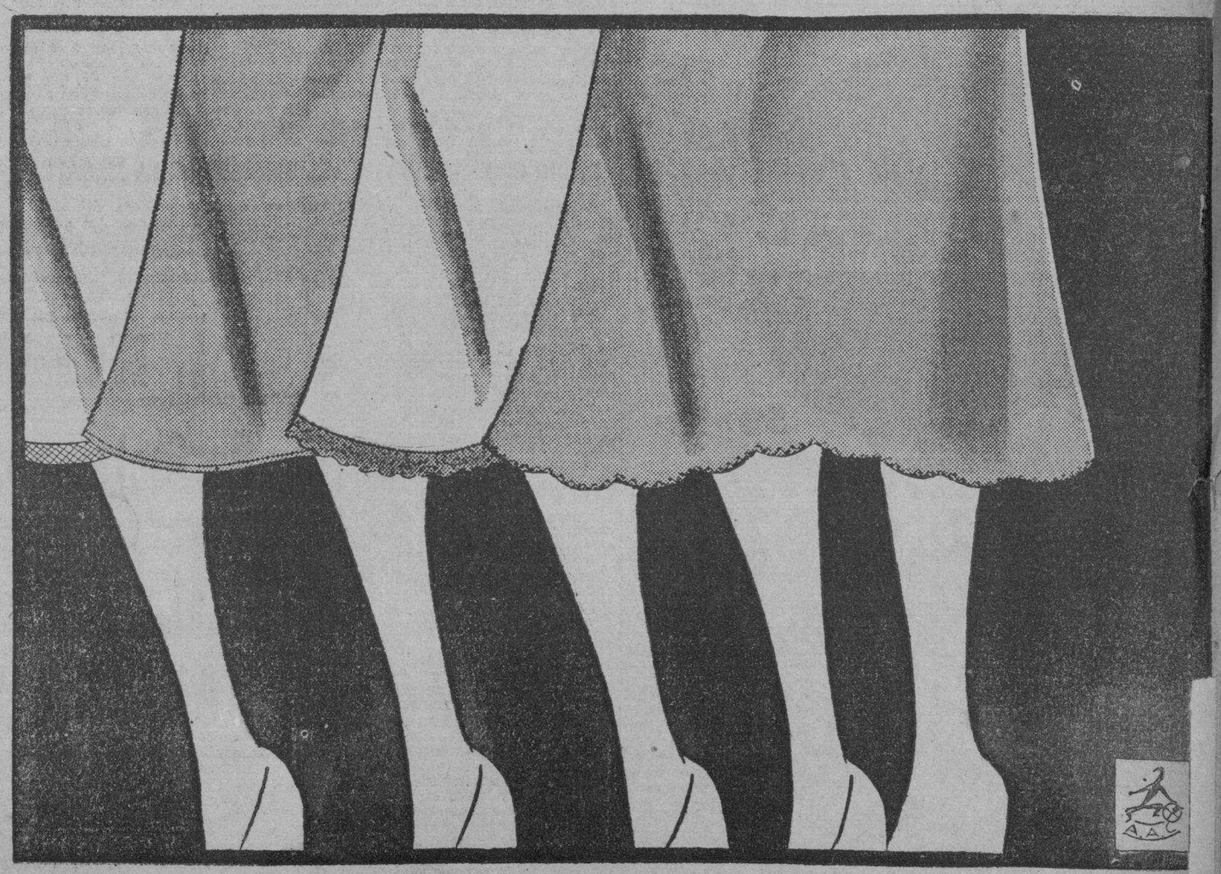

MAS AFEITADAS

La Crema de Afeitar Mennen le proporciona más afeitadas por menos dinero. Un tubo de tamaño mediano, le dura más de seis meses. Y eso es porque sólo se necesita un poquito de crema para obtener rápidamente una espuma abundante, untuosa . . . *aun con agua fría.*

UNA AFEITADA MEJOR

Una afeitada Mennen, es una afeitada confortable y fresca. Deja la piel suave, limpia, firme. Hay dos clases: La Simple, y para especial frescura, la Mentolizada. Y he aquí un excelente consejo—pruebe la Crema Mennen para su próximo *champú.*

Después de afeitarse use la Loción Facial Mennen, y el Talco Mennen para Hombres

CREMAS DE AFEITAR MENNEN

M.E.C.D. 2016

HOY ENCANTO
Loretta YOUNG
DON AMECHE
KENT TAYLOR en
RAMONA
...ible romance en
THECNICOLOR!
30¢ 40¢

ENCANTO LUNES RIVIERA

Shirley TEMPLE en PRINCESITA de ARRABAL

La Embajadora de la GRACIA!
La EMPERATRIZ del COUPLET!
La archisimpática "DIVETTE"

BLANQUITA POZAS
INAUGURA MAÑANA SU GIRA POR TODA la AMERICA ESPAÑOLA desde la ESCENA de
CAMPOAMOR
con un repertorio exclusivo y una presentación lujosisima
-En la PANTALLA-
El mas EXTRAORDINARIO de los DRAMAS!
SORPRENDENTE!- ORIGINAL!- INTENSO!
YO FUI Jack MORTIMER
y estreno de la copia nueva de
"EL ALCALDE del INFIERNO" con James CAGNEY

Cartel del Día

POR LOS TEATROS:

PRINCIPAL: A-6737. A las 5 y 30 y 9 y 30: «Un bebé de París».
MARTI: A todas horas: «Infamia», «El matrimonio de Corbal» y números de variedades.

POR LOS CINES:

NACIONAL: A-6730. A todas horas: «Rebelión», «El pirata bailarín» y comedias.
ENCANTO: M-6055. A todas horas: «Ramona», comedia y revista.
ALKAZAR: A-6869. A todas horas: «Dame tu corazón», «El misterio de la capa española» y comedias.
CAMPOAMOR: A-7054. A todas horas: «La Condesa de Montecristo», «Aventuras del Sur Express» comedia y revista.
FAUSTO: A-6800. «La escapada fatal» y «Canta bandolero, canta».
AUDITORIUM: F-4555. «Rebelión» y «Enemigo jurado».
PAYRET: A-7157. «Ayúdame a vivir» y «El sultán maldito».
RIVIERA: F-2040. «La Condesa de Montecristo» y «Centinela del mar».
TRIANON: F-2403. «Carne rebelde» y «La mujer que supo amar».
RADIO-CINE: M-1407. «Furia» y «El reverso de la medalla».
NEPTUNO: M-1515. «María Estuardo, Reina de Escocia» y «El crimen de Boulevard».
ROXY: F0-3255. «Canta bandolero, canta» y «El ángel de las tinieblas».
RIVOLI: F0-1130. «Ritmo loco» y «Los sacamuelas».
REINA: M-2272. «La canción del olvido» y «El hombre de los milagros».
RIALTO: M-1831. «La bailarina» y «Citas peligrosas».
LARA: M-2421. «La dama fatal» y «El último testigo».
PRADO: M-4817. «El hija de su escopeta» y «Madame Du Barry».
VERDUN: A-9206. «El secreto de un alma» y «Máter Nostra».
ACTUALIDADES: M-5575. «Incertidumbre» y «Prisionero del odio».
ESMERALDA: M-4080. «Dos esposas y un marido», «Sheriff vindicado» y episodio.
MAJESTIC: M-4477. «El Conde de Montecristo» y «Perseguidos».
FLORENCIA: U-6758. «Mi vida o la tuya» y «La princesa se divierte».
OLIMPIC: F-6263. «Las de Caín» y «Mi marido es médico».
VEDADO: F-3128. «Mujeres de hoy» y «El crimen de un aristócrata».
TOSCA: I-3099. «El sueño de una noche de verano» y «Balas o votos».
MODERNO: X-1305. «Irma la mala» y «El tigre de Bengala».
NORMA: X-2120. «Un Adán sin Eva» y «Entre esposa y secretaria».
WILSON: U-5863. «El General murió al amanecer» y «Aquella dama sin igual».
MAXIM: U-7049. «La hija de Juan Simón» y «La novia se va».
INGLATERRA: M-5527. «El General murió al amanecer» y «Aquella dama sin igual».
CUBA: M-9796. «Una noche de amor» y «La princesa encantadora».
SALON ROJO: M-4794. «Ojos negros» y «Perseguido».
UNIVERSAL: (Egido y Monte). «El bailarín y el trabajador» y «El domador de fanfarrones».
BELGICA: A-9128. «Esposa anónima» y «Prisionero del odio».
VIOLETA: F-3238. «Falso secuestro» y «Estrictamente confidencial».

Al público

PORQUE SE HIZO REBELION con BARBARA STANWYCK y PRESTON FOSTER

CONSIDERANDO:
que JOHN FORD obtuvo el premio anual que concede la Academia de Artes y Ciencias Cinematográficas por la mejor dirección del Año 1935 con la película "EL DELATOR";
CONSIDERANDO:
que DUDLEY NICHOLS obtuvo de la Academia el premio de 1935 por la mejor producción anual con "EL DELATOR";
CONSIDERANDO:
que CLIFF REID y ROBERT [redacted] "EL DELATOR" con PRESTON FOSTER;
CONSIDERANDO:
que esta película fué proclamad [redacted] e eminentes críticos como la mejor producción del a [redacted] en una encuesta celebrada por el DAILY FILM [redacted] dentes en su marca;
POR ESTAS R [redacted] S:
la R.K.O. Radio ha vuelto a com [redacted] artistas que introdujeron este gran drama irlandés e [redacted] ando a BARBARA STANWYCK y los cinco célebr [redacted] Dublin, y usando el mismo equipo de cámaras y pers [redacted] pantalla, basada en la obra de SEAN O'CASEY, [redacted] gos irlandeses, una producción superior y de más p [redacted] "EL DELATOR"..... pues si ésta es la historia de un [redacted] encierra en su trama un glorioso romance que surge [redacted] n pueblo que lucha denodadamente por su libertad.. [redacted]
¡ESTO ES CREAR SUPER-P [redacted] así como la R.K.O. RADIO ofrece a los exhibidor [redacted] a oportunidad.
RKO RADIO PICTURES
NACIONAL [redacted] 30 y 40 AUDITORIUM

ESCENARIO y PANTALLA

ALCANCE A LA ACTUALIDAD

TEMPORADA DE LA SIN...AN.—Después de cuatro días ...zado asueto el gran problema ...arista es darle alcance a la ...lidad. La actualidad no es hoy ...sico galgo de los tiempos áureos: el automóvil, es el avión, es la ...nda hertziana. Y más en esta Habana nuestra, tan urgida y frenética, donde hombres y cosas dan la sensación de una vida en fuga.

Intentemos, sin embargo, darle caza a la actualidad. Comencemos por el espectáculo de Paulina Singerman en el «Principal», aunque sólo sea porque la comedia sigue ocupando el primer lugar en la jerarquía de los géneros teatrales. No hemos visto, ...almente, la última obra estrena... «Un bebé de París». Pero tenemos ...cia de ella tan favorable referencia como de las anteriores, en lo que respecta a su eficacia para atraer en masa al público y divertirlo luego no menos masivamente. Baste decir que con esta comedia se han establecido nuevos «records» de entrada en el «Principal». Más de una vez ha habido que colocar el codicioso rótulo de «No hay localidades».

Advertimos que la señora Singerman, atenta al pulso del negocio, no se sale de la órbita frívola en que hasta ahora le hemos conocido. Ya anuncia, para mañana precisamente, una nueva obra y, a juzgar por el título, es de un corte análogo al de ...representadas hasta ahora. Aludi... «Perfectamente deshonesta», del comediógrafo yanqui Pres... Sturgess, que tiene en su favor el hecho de haber sido elegida unánimemente por la crítica niuyorquina como una de las tres mejores comedias estrenadas en 1935.

Lo de «deshonesta» es, desde luego, una expresión irónica, pués ya la empresa advierte en los programas que la obra «puede ser vista por señoritas».

* * *

«RAMONA» EN EL «ENCANTO».—En la novela de Helen Hunt Jackson, aparte de ciertas gracias románticas y candorosas, hay una llamada de la sangre y un fondo social de «picnerismo» en marcha que, sin duda alguna, interesaron a José Martí, su egregio traductor. Por lo demás, sería ocioso hablar de una posible sintonización del alma martiana con el espíritu de esta obra. Su traducción fué una de las tantas tareas editoriales a que se entregó el Apóstol, en la necesidad de ganarse la vida a punta de pluma.

Así como la anterior versión cinematográfica de «Ramona» persiguió recoger y verificar plásticamente en la pantalla las esencias románticas del idilio entre la mestiza y el indio, ésta de ahora es sencillamente un reto al color. El cine se quiere ya atrever con los colores, como se ha atrevido con las palabras y como se está preparando ya para atreverse con el bulto o relieve de las cosas. El interés de esta película reside en los avances que revela dentro de la técnica del color. Ya hay más fijeza en los tonos, más nítidas gradaciones de matices, más vibración en la célula cromática.

El ambiente de «Ramona» se presta para un ensayo de esta naturaleza. Se trata del clásico idilio bucólico con todas sus linduras de estampa hogareña. Montañas, valles, ríos, horizontes lejanos, reflejos lunares, coquetería de valles tranquilos. Naturaleza, naturaleza, naturaleza.

La lente ha captado todo esto y lo ha pintado luego a su manera, que es ya una manera más caliente y, por tanto, más viva.

Y también ha tomado el rostro ingenuo de Loretta Young y ha hecho con él bonitas postales iluminadas.

* * *

«FURIA» EN EL «RADIO CINE».—«Furia» está en el otro extremo. Sólo luz y sombra, y más sombra que luz. Nada de melindres. El reportaje cinematográfico, vívido, palpitante, de una feroz realidad norteamericana.

Fritz Lang, el director, ha puesto esta vez todos sus saberes fílmicos al servicio de un poderoso alegato contra la práctica de los linchamientos, tan corriente en los Estados Unidos. Como muy bien ha señalado nuestro compañero José Ardévol, se ha sustituído el puro afán estético por un urgido anhelo de eficacia propagandística. Se trata, afortunadamente, de una propaganda loable y, por este camino, la película llena cumplidamente su función social.

Aparte de la emotividad primaria encapsulada en el asunto —una multitud que pretende linchar a un grupo de nombres, criminales presuntos, pero en realidad inocentes— esta película está realizada de manera notable, desde el punto de vista fílmico.

El tratamiento de las masas es siempre acertado. El protagonista de las mil cabezas pone un largo rugido en todo el metraje del «film». Algunas secuencias dan la sensación de estremecimientos sísmicos. En otras —como en el avance de la multitud hacia la cárcel para castigar por su mano a los acusados— se percibe como un rumor de mar embravecido.

Película áspera y contundente ésta que se ha estrenado en el «Radio-Cine» y que tiene por principales intérpretes al rudo Spencer Tracy y a la delicada Sylvia Sidney.

Francisco ICHASO.

TRIUNFA «RAMONA» EN EL ENCANTO

Sigue exhibiéndose con gran éxito la estupenda realización en colores de la 20th Century Fox, «Ramona», en la que, además de la deliciosa Loretta Young, colabora el nuevo galán Don Ameche, Kent Taylor y otros. «Ramona» continuará en el cartel hasta el domingo próximo, acompañada de la variedad musical en colores, «Días de octubre» y el cartón «Piedra movediza». Los precios: 30 centavos de 3.30 a 6.30 y 40 centavos después. Niños, a cualquier hora, 20 centavos.

El lunes será el estreno oficial de la mejor película de Shirley Temple, «Princesita de arrabal». Quién puede resistirse a los encantos de la bellísima Shirley? Al talento de la linda muñeca se le ha ofrecido por la casa productora—la 20th Century Fox—una oportunidad única para brindarnos la mejor parte de su exquisito arte: su actitud para el canto y el baile. «Princesita de arrabal» es una producción sentimental, profundamente arrobadora por su trama, que fascina y deleita. Viendo a Shirley Temple actuar en esta obra escogida para ella, puede apreciar cualquiera sus geniales aptitudes para el arte en que brilla.

Para el lunes 25 se prepara una gran sorpresa al distinguido público de este teatro. Algo extraordinario, que siempre recordará. Esté alerta. Pronto se anunciará.

Pronto: «El amante vagabundo», excelente combinación del viejo y nuevo Chevalier, con encantadoras canciones semejantes a las de sus películas anteriores, alternando con escenas de inmenso sabor dramático.

HOY PAYRET HOY
Un verdadero triunfo del cine argentino
Libertad Lamarque
GLORIFICA el TANGO
"AYUDAME A VIVIR"
Un HIMNO al AMOR y al DOLOR
20¢ hasta las 6½ 30¢ despues

PRINCIPAL: MAÑANA: «PERFECTAMENTE DESHONESTA»

Si un título ha tenido la virtud de intrigar al público de la Habana, ese título es, indiscutiblemente, el de la famosa comedia de Preston Sturgess que estrenará mañana Paulina Singerman en el «Principal de la Comedia».

«Perfectamente deshonesta» despierta la curiosidad del público. Y aunque la misión de la prensa es satisfacerla, nosotros nos limitaremos a decir que esta obra figuró entre las tres mejores de 1935, en opinión de la crítica teatral de New York.

De su argumento y su carácter nada diremos. Baste añadir, por el momento, que «Perfectamente deshonesta» es una comedia perfectamente deliciosa.

Los precios para el estreno de mañana, que tendrá lugar en la función nocturna de las nueve y media, no han variado: luneta, un peso; delantero de balcón numerado, 75 centavos; asiento de balcón sin numerar, 50 centavos.

Para hoy anuncia Paulina Singerman dos funciones. Una tanda vermouth, a las 5.30 de la tarde, y una función nocturna a las 9.30.

En ambos cubrirá el cartel «Un bebé de París», el último gran éxito de Paulina.

Las localidades para el estreno de mañana están desde ayer a la venta en la taquilla del «Principal».

El pedido es tan grande, que probablemente se agotarán antes de mañana, quedando así establecido un nuevo record teatral en esta breve temporada de Paulina Singerman.

RADIO CINE: «FURIA» Y «EL REVERSO DE LA MEDALLA»

Originalidad, intensidad, fuerza emotiva, esas son las características del magnífico programa doble que está ofreciendo el RADIO CINE, del cual puede decirse ahora, con más razón que nunca, que es «el mejor teatro con las mejores películas».

Dos superproducciones de la Metro forman la base de este programa. La primera es «Furia», el drama de la muchedumbre soliviantada, el más feroz episodio de aplicación de la ley de Lynch que puede concebirse, la producción cinematográfica que crispa de emoción al público con escenas de una violencia inenarrable. «Furia», como su título lo indica, tiene toda la fuerza de las pasiones populares desatadas. Vea cómo todo un pueblo acosa a unos supuestos secuestradores para lincharlos y quema la cárcel en que están prisioneros, para saciar en ellos su primitiva sed de venganza. La principal víctima de esta cólera multitudinaria es un honrado trabajador magistralmente interpretado por Spencer Tracy. Su compañera de martirio es la encantadora Silvia Sidney.

La otra superproducción de este programa es «El reverso de la medalla», película de novedoso asunto y mucha emoción, felizmente interpretada por Lionel Atwill y Ann Loring y estrenada ayer con gran éxito.

Estas dos monumentales películas, con un cartón y con el noticiario Metrotone, que nos ofrece las últimas escenas de la lucha en el frente de Madrid y los momentos culminantes de la destitución del ex presidente doctor Miguel Mariano Gómez, se exhiben hoy en función continua desde las 2.30 a los precios corrientes: 30 centavos los mayores antes de las 6.30 y 40 centavos después de esa hora. 20 centavos los niños a todas horas. La tertulia, primer balcón, 15 centavos antes de las 6.30 y 20 cts. después. La tertulia, segundo balcón, 10 cts. a cualquier hora.

Pronto: «El club de los suicidas», original e impresionante producción Metro, con Robert Montgomery y Rosalind Russell.

TRIANON FAUSTO
MAÑANA
Un acontecimiento cinematográfico! La primera película de la temporada ARTISTAS UNIDOS 1937

Una producción Samuel Goldwyn basada en una novela de Edna FERBER
"HIJO y RIVAL" "COME and GET IT!"
con EDWARD ARNOLD JOEL McCREA FRANCES FARMER MARY CHRISTIANS WALTER BRENNAN
30 y 40¢
La historia de un padre y un hijo ENAMORADOS de una MISMA MUJER!
ENERO 29
REMBRANT con Charles LAUGHTON

NOTAS

NACIONAL: «REBELION» Y «EL PIRATA BAILARIN»

...ó, al fin, el día esperado. Hoy ...rena en el teatro NACIONAL ...ícula más discutida del año: ...ión», superproducción de la R. ... Radio, cuya dirección fué en...dada a John Ford y cuyos ro...ntrales recayeron en artistas ...alidad de Bárbara Stanwyck y ...n Foster. Para el estreno de ...ión» reina gran expectación en ...lico. La alta gerencia de la R. ... Radio y las empresas de los ... «Nacional» y «Auditorium» ...uran que «Rebelión» es superior «El delator», y hay que recordar ... esta última película fué uno de ...éxitos más grandes del año 1936, ...o, cuando personalidades tan des...das en el mundo de la cinemato...fía hacen una afirmación tan ca...rica, sus motivos deben tener. La ...estación a las preguntas siguientes puede darnos la clase de su seguridad: ¿Por qué la R. K. O. Radio se decidió a filmar «Rebelión»? ¿Por qué fué encomendada su dirección a John Ford? ¿Por qué Bárba Stanwyck y Preston Foster fueron seleccionados entre cientos de actores? ¿Por qué «Rebelión» necesitó la inversión de fabulosas cantidades? ¿Por qué «Rebelión» rompió todos los records de taquilla en sus segundas exhibiciones en los teatros norteamericanos? ¿Por qué?... Porque «Rebelión» es distinta a todo, superior a todo y porque «Rebelión» es única.

Se completa el gran programa de hoy en el NACIONAL con el estreno de «El pirata bailarín», deliciosa pieza musical de la R. K. O. Radio, con Charles Collens en su role central. Además, un cartón precioso: «El pequeño vagabundo». Los precios para hoy en el Nacional, como día de gran gala, son los siguientes: luneta 30 centavos antes de las seis y media y 40 centavos después de dicha hora. La tertulia, a todas horas, 10 centavos.

Principal de la Comedia
Perfectamente Deshonesta
Viernes 15 por la Compañía
PAULINA SINGERMAN
ES UNA OBRA
Perfectamente Deliciosa
Ya se venden Localidades
LUNETA $1.00

EXITO DE KAY FRANCIS EN EL ALKAZAR

Hondo emocionalismo, interés supremo, insuperable actuación y sentimental argumento encierra el glorioso drama «Dame tu corazón», que es lo mejor que ha hecho la reina del cine, Kay Francis, con la colaboración de George Brent y Roland Young. «Dame tu corazón» es la película que cada mujer querrá que algún hombre en especial vea. Esta hermosa película se exhibe nuevamente hoy, acompañada de la magnífica producción de la República, titulada «El misterio de la capa española», brillantemente interpretada por Helen Twelvetrees y Donald Cook. Completa el programa el estreno del episodio número 4 de la espectacular serie «Drummond el aviador», titulado «El enigma de la radio». Los precios como siempre: 20 centavos de 1.30 a 6.30 y 30 centavos después. Niños, a todas horas, 15 cts. y tertulia 10 centavos.

El miércoles, monumental programa de la Universal, con dos grandes estrenos: Jane Wyatt y Louis Hayward en la sentimental joya «La novia indecisa» y Víctor McLaglen en «El bruto magnífico».

Pronto: Rosalind Russell y John Boles en la extraordinaria superjoya de la Columbia, «La dominadora», y Ralph Bellamy, Marian March e Isabel Jewell en «Cara de esfinge».

Más adelante, la soberbia producción en español «El calvario de una esposa», con Consuelo Frank, Consuelo Moreno y Juan Orol. Todas las emociones de la vida. Todas las enseñanzas del destino. Todas las crueldades de la existencia. Todos los secretos de los hogares en desgracia los verá usted en «El calvario de una esposa», una película que, sin ser extraordinaria, es extraordinariamente humana, sentimental y emotiva.

«LA CONDESA DE MONTECRISTO» EN EL RIVIERA

La empresa de este elegante teatro presenta hoy la sugestiva y encantadora superjoya de la nueva Universal, titulada «La condesa de Montecristo», deliciosamente interpretada por la encantadora Fay Wray y el gran actor Paul Lukas. Una condesa que no lo es, y un caballero que es un ladrón, viven en esta película un simpático y sugestivo romance. Completa el programa la emocionante film «Centinela del mar», con John Wayne y Nan Grey. Los precios para hoy: 20 centavos por la tarde y 30 por la noche. Niños, tarde y noche, 15 cts. tertulia 10 cts.

Mañana, la reina del cine, Kay Francis, gloriosa como nunca, en su más brillante creación, titulada «Dame tu corazón», con George Brent. La película que cada mujer querrá que algún hombre en especial vea. También se estrena el intenso drama del espacio «El titán del aire», con Pat O-Brien, Ross Alexander y Beverly Roberts.

El lunes, conjuntamente con el Encanto, el estreno oficial de la mejor película de la más adorable de las estrellitas, Shirley Temple, titulada «Princesita de arrabal», y la magnífica producción de la Columbia, «Rivales eternos», con Jack Holt.

Martes y miércoles, la revelación del año, Nova Pilbean en la extraordinaria superproducción «Nueve días reina» y la originalísima producción de misterio «Siete pecadores», con Edmund Lowe y Constante Cummings.

El jueves, Jane Wyatt y Louis Hayward en la exquisita film «La novia indecisa», y Víctor McLaglen en «El bruto magnífico».

El viernes, a petición, Katherine Hepburn y Herbert Marshall en la cinta «Carne rebelde».

MAÑANA: Debut de Blanquita POZAS en el CAMPOAMOR

Hoy se exhibe, por última vez, la frívola y sugestiva producción de la Universal, «La condesa de Montecristo», con Fay Wray y Paul Lukas, y la interesante producción «Aventuras del Sur Express», con Charlotte Susa y Carl Luwick. Los precios, como siempre: 20 centavos de 1.30 a 6.30 y 30 centavos después. Niños, a todas horas, 15 centavos y tertulia 10.

Mañana, gran debut en turnos elegantes de 5.30 y 9.30, de la archisimpatiquísima vedette española Blanquita Pozas, la emperatriz del couplet, quien inaugura su jira por toda la América española desde la escena de este simpático teatro. Blanquita Pozas nos dará a conocer lindísimas canciones, escritas especial y exclusivamente para ella por los mejores compositores de la Madre Patria. Entre ellas «Embrujos», «De Toledo a Talavera», «Mi jaca» y «Vendo claveles». Blanquita Pozas lucirá en su breve temporada, preciosos vestidos diseñados por afamados modistos Capistros, Thiele y Edmond de Bries. La interpretación que da Blanquita Pozas a cada una de las canciones, hace de ellas una verdadera revolución. En breve toda la Habana las cantará. En la pantalla, Universal presenta una de las films más extraordinarias de la temporada: «Yo fuí Jack Mortimer», un drama intenso, originalísimo y sorprendente, dirigido por el genial Carl Froelich. También se estrena la copia nueva de «El alcalde del infierno», con el rey de la personalidad dinámica, James Cagney y Frankie Darrow. Los precios fijados para la breve actuación de Blanquita Pozas y para que toda la Habana pueda verla, son 30 centavos de 1.30 a 6.30 y 45 centavos después. Niños, a todas horas, 20 cts. y tertulia 15 cts.

Pronto: la nueva revelación del año Nova Pilbean en «Nueve días reina», y Constance Cummings y Edmund Lowe en «Siete pecadores».

«ROSA LA CHINA» POR RITA MONTANER EN EL MARTI

En la grandiosa función que el próximo miércoles a las 9 de la noche se celebrará en el teatro MARTI en honor y beneficio de Federico Piñero, que es, sin duda alguna, una de las figuras más valiosas del teatro vernáculo, se representará la bellísima obra de Galarraga y Lecuona, titulada «Rosa la China», con el poderoso aliciente de que sus principales personajes serán interpretados por Rita Montaner, María Pardo, Candita Quintana, Carmita Ortiz, Julita Muñoz, Consuelo Novoa, el tenor Constantino Pérez, Alberto Garrido, Julio Richard, Armando Zapata, José R. Cuevas, y otras valiosas figuras de la gran compañía cubana que hasta hace poco hizo las delicias de los concurrentes a ese popular coliseo. Una orquesta de 20 profesores, bajo la experta dirección del genial compositor Ernesto Lecuona, tendrá a su cargo la interpretación de la partitura. En la segunda parte del programa se estrenará una obra de palpitante actualidad, debida a la pluma del notable sainetero Antonio Castells, que tendrá como principales intérpretes a Federico Piñero, Arnaldo Sevilla, Alberto Garrido y otros.

En el fin de fiesta que se prepara, intervendrán todas las estrellas nacionales y extranjeras que se encuentran actualmente en la Habana.

Las localidades a los precios de 5 pesos los palcos con 6 entradas; 80 centavos las lunetas; 50 centavos las butacas y 20 centavos la tertulia, pueden adquirirse en la contaduría del teatro o separarse por los teléfonos M-2724 y M-4078.

HOY RADIO CINE
ESTRENO en CUBA
El drama emotivo y sensacional, la realidad en las furias de las multitudes!
"Furia"
con SYLVIA SIDNEY SPENCER TRACY y Bruce CABOT
Un hombre acusado de secuestro, linchado y quemado vivo... ...era INOCENTE!
Producción Metro Goldwyn Mayer
JUEVES 14 ESTRENO en CUBA
"El REVERSO de la MEDALLA"
con Lionel ATWILL Producción Metro

EL ESTRENO DE «LA VIDA PRIVADA DE LUIS XIV»

Una noticia sensacional para el público habanero amante de las verdaderas joyas de la cinematografía. La empresa del teatro ENCANTO se honra en ofrecer la «premiere» de una grandiosa producción, «La vida privada de Luis XIV» o «Las mujeres del Rey Sol», obra fastuosamente llevada a la pantalla por la productora alemana «Tobis». En ella se ofrece, en todos sus interesantes aspectos, la vida íntima del poderoso monarca francés. Sus grandes amores, que conmovieron toda Europa. El desenvolvimiento interno de la corte francesa alrededor de la recia figura del Rey Sol, como le llamaban sus vasallos. En «La vida privada de Luis XIV» se enfoca con enorme sentido artístico y gran sabor de humanidad la desgraciada vida de Lisselotte, la bellísima princesa del Palatinado, que por razones de Estado se casa con el duque de Orleans, hermano del ambicioso monarca francés, y tiene que afrontar con valentía y altivez todas las situaciones difíciles que encuentra en la deslumbrante corte de Versalles. Pero, mujer de extraordinaria belleza, supo enfrentarse con el poderoso Luis XIV, desafiando su osadía. Frente a ella tenía a las favoritas del rey, pero no inclinó su frente ante ninguna. Pedazo palpitante de la historia de Francia que se ofrece en esta joya del cinema, cuyo estreno anuncian las carteleras del ENCANTO para el día primero de febrero entrante. No pierda la oportunidad de disfrutar de esta maravillosa obra que distribuye en Cuba la «Nueva Universal», S. A.

(VEASE más ESCENARIO Y PANTALLA y las GACETILLAS en la página DIEZ)

M.E.C.D. 2016

hay sostenedor más cómodo ni que haga lucir al busto tan bello y activo. El sostenedor Lumena es el único que no araña ni corta en costados. Pruebe uno y será su preferido. Exclusivo de EL DESEO amparado por la Patente Nacional No. 10285.

EL DESEO

Galiano Telf. A-9506 Habana

el "Yucatán" llegarán a las ocho la mañana de hoy los tripulantes desertores de un barco en Veracruz

pidieron protección al Cónsul de Cuba. Hoy llegará por la vía aérea el Embajador en Washington. Personas que han embarcado en el «Iberia» con destino a La Habana

la vía aérea llegará en la ma de hoy, el Lcdo. Guillermo on, Embajador de Cuba en los s Unidos.

El «Santa Elena»

los pasajeros desembarcados tarde de Los Angeles vía con 143 toneladas y 27 pa para la Habana y carga y s en tránsito para New para donde salió anoche.

los psajeros desembarcados os a los sacerdotes José Bur ino Hernando Manzanares, y Pinol, que proceden de El or, y los señores Florencio n, y Manuel Villamarín. Los turistas.

los pasajeros en tránsito Mr. Forest Berger, dueño de stablecimiento de Portland, Hallagher, presidente de la o, Carl R. Gray, presidente Unión Pacific R. R. Co. y se Carl R. Gray Jr., Vicepresi de la Chicago, St. Paul and ke, el coronel Charles R. la Warren Bros, Frank J. administrador del Mellon Na Back de New York, Frank T. residente de la Water Power y otros.

Recaudación

de la Habana recaudó tidad de 129.959 pesos y

llón de pesos lo hábiles del

tán»

la mañana de hoy vapor correo americano de la New York and Cu S. S. Co., que trae carga y pasajeros para la Habana y pasjeros en tránsito para ick.

te barco vienen los exoficia ripulantes del vapor español ar», de la firma García y os que se fugaron de dicho para salvar sus vidas.

grupo de tripulantes fué au por el cónsul cubano en Ve racruz, que les ofreció el derecho de asilo y con sus pasaportes los han remitido a la Habana.

Los que se embarcan

En el «Yucatán» embarcarán hoy para New York Robert L. Sinemberg, Girald Loke, Manuel Rodríguez, doctor José López Sosa, doctor Julio Cachemaiye, José Rodríguez, Margarita Mazzola e hijo, Rafael Covas.

Dos de la Peninsular

Hoy llegarán dos barcos de la Peninsular Occidental S. S. Co.: el «Florida», por la mañana, procedente de Miami, y el «Cuba», de Tampa, por la tarde, ambos con carga y pasajeros.

Salidas

Salieron ayer el «Stella Polaris», para New York, y el yate americano «Guinivera», para Puerto Rico.

Los que vienen en el «Iberia»

Con destino a la Habana vienen en el «Iberia», que llegará el día 16, Manuel Prida Cabranes, Manuela Fernández, Andrés Gómez Vila, Blanca Ferraiz y Alloy, María Luisa Prida, señora Puig e hijo, Plácido Rodríguez, Alfredo Isay, Wilhelm Huganbruch, Josef Koch, Adolfo Reiman y señora, Mario Lombard, Carolina F. de Pérez, Celestino Alonso Marinas y familia, Enrique y Francisco Vigil Colunga, señor Puig, señor Pina, señora Margarita Valdés Marie e hija, May A. Cruickshank, Luis Canetti señorita Canetti, Silvia González Díaz, Ernesto Iglesias, Anastasia Cadilla, Horacio Garza Ortiz, Jean Horace Simone, y muchos más.

En tránsito para Veracruz viajan, el Presidente del Senado de Alemania Hon. Otto Bodenstein, el Director Max Coenen, Carl Mensendieck, el doctor en Medicina y Filosofía Ernest Rukop, Profesor Ernst Volibehr, y muchos más.

En el «Iberia» se embarcarán para México, señor Nicolás Haglenoff y señora, W. J. Mensendieck y señora, Luke Schmidt y familia, Mr. and Mrs. Wilson, A. Wichfeldt y señora, Mr. y Mrs. Smith, Miss Schwartz, Mr. Emerson, Carlos Petrich y familia, Julio Estrada, Emilio González Marcelino Fernández González, doctor Antonio Fernández Carnicero y muchos más.

El «Quirigua»

A las ocho de la mañana de hoy llegará de Cristóbal el vapor americano «Quirigua» que conduce cargamento de frutas y pasajeros para New York, para donde llevará a las siguientes personas:

Louis Leff, señor y señora Muret Redman, Luis González, Gabriel García, señorita Betty Studtz, señorita Mary Kushmer.

En el «Castilla» que saldrá de la Habana para New Orleans a la una de la mañana el día 16 del actual, se embarcan ls siguientes persons:

J. A. Pascual, señor y señora Tryon Smith, señorita Mary W. Hatch, señorita María de Tristá, O. Gerchow, capitán Ingelesby y familia.

Un periodista americano

Por vía de Miami ha llegado el señor Ward Morehouse, periodista norteamericano, que trae el propósito de tomar notas sobre distintos temas relacionados con la vida de Cuba, para luego darlas a conocer en los Estados Unidos.

—También llegó por la misma vía Mr. Ralph B. Wood, de la Administración del Central Chaparra.

A tomar frutas

El vapor panameño «Esparta», de la Flota Blanca, llegó de Miami, para tomar un cargamento de frutas para New York.

Dos carboneros

Los vapores noruegos «Skoghhein» y «Love» han llegado de New Port News y Norfolk, respectivamente, y ambos con carbón mineral.

Lesionado menos grave

Juan Vidal Alvarado, vecino de Cerro 817, resultó con lesiones menos graves en ocasión de estar trabajando en el taller de la Compañía Fomento Marítimo, al caerle en el pie izquierdo una plancha de acero.

COLEGIOS AMERICANOS
HABANA
AL ALCANCE DE TODAS LAS FORTUNAS
Catalogos e Informacion GRATIS
PROFESOR RICHARDSON
AMERICAN SCHOOLS BUREAU
ANA DE GOMEZ 514. TEL-A-9798. HABANA

DUCE 50 LIBRAS

La Sra. F. P. Howley, tomó Bonkora para probarla, y dice: «Al terminar la sexta semana ya había perdido 50 libras. Mis caderas adelgazaron 9 pulgadas, mi busto 10 pulgadas y mi cintura 9 pulgadas. He recobrado mi figura juvenil y la fea papada dura floja de las mejillas han parecido». Si es Ud. obesa—Bonkora. Bonkora la reconstituye a la vez que le ayuda a adelgazar. De venta en todas las farmacias, boticas y droguerías.

BONKORA

151

¿Quién no tiene Canas? Kabul las quita!

de la hermosura de su cabello KABUL. Por su elaboración posee triple acción: devuelve el color natural negro o castaño natural que no hay quien diga es teñido; no ser tintura sino brillantina de fácil aplicación las manos; suaviza el pelo perjudica al ondulado. Miles hombres y mujeres en América KABUL y lo prefieren a otros por no ser precisamente una Pídalo en farmacias y sedepida una muestra GRATIS depósito «El Louvre», Galia-

CRONICA HABANERA

HOTEL SEVILLA BILTMORE

En gran animación se mantienen los tes bailables que diariamente se celebran en el patio sevillano del hotel Sevilla-Biltmore, amenizados por la renombrada orquesta Havana Casino.

Son fiestas tardeñas, deliciosas, celebradas en medio de un ambiente de elegancia y distinción.

También los almuerzos y las comidas se ven favorecidas por los mejores elementos sociales.

Una gran aceptación ha tenido la implantación de los almuerzos en los que se sirve un lunch a $1.50 el cubierto y las comidas a $2.00. El menú hace honor a la cocina del «Sevilla-Biltmore.»

Otra atracción del hotel es el típico Bohío Criollo, instalado en la arcada, que por su ambiente acogedor es sitio de reunión del mundo social y turístico.

EN RIVIERA.—La empresa del hermoso coliseo del Vedado Teatro Riviera, ha dispuesto para hoy el estreno de la super joya de la Universal titulada «La Condesa de Montecristo».

Está interpretada esta deliciosa cinta por Fay Wray, en colaboración con el notable actor Paul Lukas.

Se completa el programa de hoy con la emocionante film «El centinela del mar», con John Wayne.

CESAR RODRIGUEZ. — Nuestro querido compañero César Rodríguez, Presidente de la «Asociación de Repórters de la Habana», (Círculo Nacional de Periodistas), se encuentra desde hace días recluido en su casa particular, padeciendo una fuerte afección grippal.

Una pronta y total mejoría deseamos a tan distinguido compañero y amigo.

ALMUERZO HOMENAJE. — El próximo sábado día 16, le será ofrecido por un grupo de amigas y compañeras, un cariñoso homenaje de admiración y simpatía a la señora Zoila Jorge de Medel, por su entusiasta y brillante actuación como Presidenta que fué de la Asociación Antiguas Alumnas María Teresa Comellas.

Consistirá en un almuerzo en el Sea Club, en Calzada y 18 en el Vedado, habiendo ya hasta el momento más de sesenta comensales.

El precio del cubierto es de un peso y éste puede ordenarse a la señorita Comellas por el teléfono A-9080 a la señorita Catalina de la Carrera al F-5492 y a la señora Delia del Prado de Castillo, al I-5164.

Siendo este acto puramente social, a él pueden concurrir todas las amistades de la señora Jorge de Medel, que así lo deseen.

DEL CIRCULO MILITAR Y NAVAL.—Toca a sus finales el interesante campeonato de dominó que con éxito magnífico ha venido celebrando el Círculo Militar y Naval en opción al lindo trofeo donado por nuestro querido amigo Camilo Armand.

Una interesante y reñida justa en la que intervienen miembros distinguidos de la prestigiosa sociedad que preside el teniente coronel Ignacio Galíndez.

Los domingos, días en que se celebran los partidos, se ve el elegante castillito de la Playa de Marianao pleno de animación como en los mejores días de la temporada veraniega.

Se espera la terminación de este torneo para iniciar otro entre los socios del Casino Español y el Círculo Militar y Naval.

RIO CRISTAL. — Muy animado, concurridísimo.

Así se ve durante todos los domingos y días de semana, «Río Cristal», el elegante road house de la carretera de Rancho Boyero.

Parties y más parties se dan cita para almorzar y disfrutar al mismo tiempo del ambiente tan delicioso que allí reina.

Es el sitio de moda.

Sin discusión

EL ANUARIO SOCIAL DE LA HABANA.—Desde ayer ha empezado a circular el «Anuario Social de la Habana», correspondiente al año 1937, única obra de esta índole que se publica en Cuba gracias al esfuerzo de los cronistas sociales Julio de Céspedes y Miguel Baguer, de los diarios «¡Alerta!» y «Avance» respectivamente.

Esta publicación que se ha hecho imprescindible en todos los hogares habaneros por su positiva utilidad, supera a todas las anteriores, no solamente por su lujosa presentación, sino por la selección de los nombres que aparecen en sus 600 páginas.

Todas las familias de la sociedad habanera están grabados en la obra, así como el Cuerpo Diplomático, el Consular, todas las altas autoridades de la nación, etc.

Aparece también la falange admirable y brillante de juventud, con las nuevas señoritas que se encuentran en la flor de la vida.

Ahí están los retratos de Enriqueta Gómez Waddington, Elisa Montoro y de la Torre, Elvira Armada, Patricia Delgado, Lilila Estrugo, Josefina Esnard, Antolina de Cárdenas, Gilda Sierra, Nina Gómez Diago, Gloria Mencía, María Luisa de la Torriente, así como también la señora Anne Binder de Kates.

«El Anuario Social de la Habana» cuesta tres pesos solamente.

Las familias habaneras lo irán recibiendo directamente, pero cuantas personas estén interesadas en adquirirlas podrán hacerlo al teléfono número F-2359.

Es una obra editada a todo lujo con una finísima cubierta en piel ver. de con letras en oro.

Felicitamos a los señores Céspedes y Baguer, mantenedores del «Anuario» obra considerada como práctica, útil y necesaria para cuantos hacen vida social.

Luis DE POSADA.

LA MAS ALTA EXPRESION DEL ARTE

Muebles finos, Joyería, Objetos de Arte y Tapicería

Cada artículo una creación

Joyería y Mueblería

'La Esmeralda'

San Rafael No. 1 y San José No. 2. M-1373.

Crece la competencia naval entre las grandes naciones

Los factores estratégicos, políticos y económicos se intentificarán al caducar los tratados navales existentes el 1 de enero

Por Hector C. Bywater

(N. de la R.: el autor de este artículo está considerado como la primera autoridad británica en materia naval).

LONDRES, enero de 1937. El 31 de diciembre de 1936, a las 24, han caducado dos tratados que durante los últimos catorce años han puesto un freno a la expansión de los armamentos navales. Desaparecido ese freno, nada obsta ahora para que las potencias construyan cuantas unidades quieran, toda vez que el tratado de Londres, de 1936, que no ha sido aún ratificado y que está sin duda condenado al olvido, no impone restricciones cuantitativas de ningún género.

Todo indica, por consiguiente, que pronto dará comienzo una carrera armamentista naval no menos intensa y por cierto más peligrosa que la que precedió a la gran guerra. En esos días eran Alemania y la Gran Bretaña los dos únicos competidores serios. Actualmente, empero, nada menos que siete potencias están entregadas febrilmente a la tarea de aumentar sus armamentos marítimos, y nadie podría anticipar el efecto que esto tendrá dentro de algún tiempo.

El Pacífico, el Atlántico del este y el Mediterráneo son por ahora los tres teatros de la competencia. En el Pacífico las grandes naciones de habla inglesa tienen aproximadamente los mismos intereses, que giran en torno de la «puerta abierta» en la China y de la integridad de sus respectivos territorios—dado que los Estados Unidos tendrán aún por tiempo la responsabilidad de la defensa del archipiélago filipino.

LA «ALIANZA OCULTA»

En esta «alianza oculta» tiene también su participación Holanda, a causa de sus posesiones en el Oriente. Rusia, también, se está convirtiendo gradualmente en un factor digno de consideración, ya que es la única potencia que por su posición geográfica está en condiciones de desafiar al Imperio Japonés en su propia puerta.

El Japón, por su parte, se encuentra aislado, porque por más ayuda que pueda esperar de Alemania a consecuencia del tratado anticomunista celebrado entre ambos, no parece factible por el momento la aparición de una escuadra alemana en aguas asiáticas.

En cuanto a Europa, las potencias que más intensamente se están armando en el mar son Inglaterra, Alemania, Francia, Italia y Rusia. En 1936, Inglaterra ha iniciado la construcción de 200,000 toneladas de buques de guerra, cifra que es cinco veces mayor que la correspondiente a 1933. El primero de enero de 1937, Inglaterra ha dado comienzo a la construcción de los dos acorazados más poderosos que registran los anales del mar, y en marzo el gobierno solicitará del Parlamento los fondos necesarios para construir otros dos mastodontes similares. Al mismo tiempo, Inglaterra está renovando sus acorazados de más edad a un coste de diez millones de dólares anuales.

La lista de unidades en construcción, en Inglaterra, al primero de enero, comprende las siguientes: tres portaaviones, dieciséis cruceros treinta y cuatro destroyers y trece submarinos. En la primavera próxima se dará comienzo a otro programa de construcciones actualmente en estudio.

LA COMPETENCIA ALEMANA

Por cada cien toneladas que construye Inglaterra, Alemania está autorizada, por el tratado de junio de 1933, a construir 35, y está aprovechando esta autorización al máximo. De modo que dentro de muy pocos años habrá una poderosa y modernísima flota alemana en aguas del mar del Norte, y dado que Inglaterra no podrá concentrar más de la mitad de su tonelaje en esa zona, el mar del Norte volverá nuevamente a ser un «mar alemán».

En el Mediterráneo, Italia está literalmente amontonando armamentos navales y aéreos. No habiendo participado en los tratados de limitación firmados en estos últimos años, Italia ha podido construir una escuadra enteramente nueva en diez años, y cuenta en la actualidad con la flota de cruceros más rápida del mundo y con la fuerza submarina más numerosa. Roma tiene ahora no menos de ochenta y ocho sumergibles —cuatro más que Francia, que hasta el año pasado era la primera en esta categoría.

Nada podría impedir a Italia que concentrara su entera fuerza naval y aérea en el Mediterráneo central, cortando así el paso a Inglaterra en su ruta hacia el Oriente. En tales circunstancias, no puede ser motivo de sorpresa que los estrategas británicos estén estudiando la conveniencia de encauzar todo su tráfico marítimo por el cabo de Buena Esperanza, dejando el Mediterráneo despejado para la intensa guerra naval que se produciría, a menos que Londres resolviera abandonar la posesión de puntos estratégicos, como Malta, Egipto, el canal de Suez, Chipre y Palestina.

LA AVIACION NAVAL

El enorme tonelaje naval en construcción parecerá inexplicable a aquellos que creen que el desarrollo de la aviación ha hecho superfluas las escuadras. Tal doctrina, empero, no ha logrado convencer a los almirantazgos, que saben muy bien que el aeroplano no podrá desempeñar ningún papel importante en la guerra marítima si no se le transporta en buques a la escena de sus actividades. Ninguna nación, en efecto, por mejor equipada que esté para la guerra en los aires, podría hacer sentir los efectos de esta arma al otro lado del mar si no cuenta con el apoyo de una escuadra poderosa.

Los Estados Unidos mantendrán su paridad con Inglaterra. El Japón está resuelto a consolidar su posición estratégica en el Pacífico occidental, y además de construir nuevas unidades, está estudiando la conversión de sus posesiones insulares lejanas en bases navales y aéreas, ahora que ha desaparecido el obstáculo que representaba el tratado naval de Washington.

Derechos reservados a DIARIO DE LA MARINA por North American Newspaper Alliance.

EL DR. YANES

ha trasladado su gabinete para la calle 23 esq. a B, Vedado, continuando sus consultas diariamente de 3 ½ a 5 p. m. Teléfono F-7181.

TOLEDO
RESTAURANT
TOLEDO
RESTAURANT - BAR
Amplios reservados. Abierto día y noche.
BARCELONA y AGUILA. HABANA. TEL. M-2051.

TABU

EL PERFUME DELICIOSO QUE NUNCA LLEGA A EVAPORARSE

Dana

EXTRACTOS · LOCIONES · COLONIAS · POLVOS · JABONES

Distribuidores para el Interior, J. Parajón y Cía.

Los patronos de Caibarién están muy satisfechos

Personalmente dan las gracias al Subsecretario del Trabajo por la solución de un conflicto

Los representantes de las firmas Pita y Compañía y M. López y Cía., de Caibarién, visitaron ayer al Subsecretario del Trabajo, señor Aurelio García Guerra, expresándole su agradecimiento al Departamento y a él, especialmente, por la solución satisfactoria que ha tenido el conflicto que existía entre patronos y obreros del Puerto de Caibarién, al dictarse en días pasados una Resolución que dió término a las diferencias entre las partes en pugna.

Problema resuelto

Con la intervención del propio Subsecretario del Trabajo, quedó ayer resuelto de manera armónica, el conflicto que mantenían los patronos y obreros de la fábrica de camisas denominada «La Metric», de esta Capital.

Toma de posesión

Ante el señor García Guerra tomó posesión ayer del cargo de Director de Higiene y Previsión Social el doctor Osvaldo Morales Patiño, con el haber anual de $3.300.00 el que hasta hace unos días fué Inspector Medico de la Oficina Provincial del Trabajo de Santa Clara: haciéndole entrega el doctor Antonio Cueto, el que pasa a desempeñar importante cargo en la Secretaría de Gobernación.

Numerosas personas concurrieron al acto, entre ellas el Comandante Auditor de la Marina de Guerra, doctor Morales Patiño; el Consejero Provincial de La Habana, señor Alberto Martínez, así como los altos funcionarios de la Secretaría del Trabajo.

Hicieron uso de la palabra el señor José Muñiz Vergara, el Subsecretario, señor García Guerra y el propio doctor Morales Patiño, quien dió las gracias por las frases de elogio que le habían sido tributadas.

Secretario Particular

El Subsecretario del Trabajo ha nombrado secretario particular al joven José Rafael Montalvo.

GUIRA DE MELENA HONRARA LA MEMORIA DEL APOSTOL EL DIA 28

GUIRA DE MELENA, enero 11 (Por teléfono).—El Comité Pro Busto Monumento a Martí, de esta localidad, convocado por el Inspector del Distrito Escolar doctor Berardo Pérez, con la cooperación del Alcalde Municipal, del Secretario de la Administración, de los directores y maestros de las Escuelas Públicas, de la Asociación de Comerciantes, y demás entidades representativas de las actividades de la población, enuncia el develamiento del busto monumento con que ha de homenajearse la memoria del Apóstol, para el próximo día 28.

Con este motivo se preparan grandes festejos a los que serán invitadas las autoridades civiles y militares; se ha solicitado el concurso de la Banda de Música del Cuartel General y por las distintas sociedades se preparan festejos extraordinarios para la tarde y noche; la develación del busto se efectuará a las 10 de la mañana, iniciándose inmediatamente la parada escolar.

Hemos visto la fotografía del busto, que es una buena obra de arte, de perfecto parecido, e irá colocado sobre un magnífico pedestal de mármol blanco de Carrara.

Güira de Melena se siente orgullosa de que al fin, tras tantos años, sea posible ahora llevar a cabo esta prueba de patrióticos sentimientos, hacia el Mártir de Dos Ríos.—Corresponsal Especial.

UN HERIDO

Al caerse en la esquina de Compostela y Desamparados, sufrió lesiones menos graves Michael Mc Gowan, de Inglaterra, de 27 años y sirviente del vayor «Rey Palmer», surto en puerto.

MORDIDO POR UN CAN

El menor Ricardo Huerta Borrayo, de 11 años y de Guasabacoa 39, sufrió lesiones leves, al ser mordido por un perro callejero, en la esquina de Guasabacoa y Santa Felicia.

OTRO CASO

Evangelina López Rodríguez, de San Rafael 152, fué asistida en el Segundo Centro de Socorro de lesiones leves, que sufrió en Galiano y Concordia, al ser mordida por un perro callejero.

LESIONADO POR UN PERRO

En el Primer Centro de Socorro fué asistido de lesiones leves, José Diego Soler, de 17 años y de Merced 91, que sufrió al ser mordido por un perro policía, propiedad de Luis Rodríguez Ortiz, vecino de San Rafael 103.

ABANDONO

Andrés Rodríguez Hernández, mayor de edad y vecino de Santa Teresa 317, denunció en la Décimacuarta Estación, que su esposa María Fernández Alvarez, vecina de Campanario esquina a Tiscornia, abandonó el domicilio conyugal en unión de cuatro menores hijos, sin motivo para ello.

La Casa Life

(La Mayor Colchonería de la República)

Precioso juego de 8 PIEZAS en madera de caoba esmaltado a dos tonos y bellamente decorado a mano, a su gusto $75.00

Reproducción de una de las habitaciones del Salón "Exposición" de muebles para niños en nuestra casa de SAN RAFAEL Y RAYO DOS UNICAS TIENDAS

TTE. REY Y HABANA
A-6724

Life GUIDA R
(MARCA REGISTRADA)

SAN RAFAEL Y RAYO
M-7063

Sucursal en Santa Clara: Luis Estévez No. 20 Teléfono 2345.
Servimos pedidos al Interior, Escriba al Apartado 1997.

M.E.C.D. 2016

G A C E T I L L A S

FAUSTO: «La Escapada Fatal» y «Canta Bandolero, Canta»

Por última vez serán exhibidas hoy en el teatro FAUSTO «La escapada fatal», grandiosa film R. K. O. Radio, por Lewis Stone y Bruce Cabot, y «Canta, bandolero, canta», con Nino Martini e Ida Lupino en los papeles principales.

«La escapada fatal», cuyo gran éxito del «Nacional» se ha repetido en «Fausto», es una producción de gangsterismo distinta por completo a todas cuantas se han exhibido hasta ahora en la Habana; y «Canta, bandolero, canta», es un delicioso romance de amor y música, que hace las delicias de cuantos lo contemplan. Se completa el programa de hoy con la comicísima comedia de Edward Kennedy, «El crimen del pelele», que tan del agrado del público ha sido.

Los precios para estas funciones de hoy son los siguientes: 20 centavos la luneta antes de las 6 y media de la tarde y 30 centavos después de dicha hora.

Mañana, un acontecimiento cinematográfico esperado por todos: el primer programa de la temporada cinematográfica de Artistas Unidos. Dos grandes estrenos anuncian para mañana las carteleras del «Fausto»: «Hijo y rival» (Come and get it), con un trío de estrellas en sus roles centrales: Edward Arnold, Frances Farmer y Joe Mac Crea. El argumento de «Hijo y rival», está basado en la famosa novela de Edna Ferbers, «Come and get it», y su interesantísimo asunto hacen posible que «Hijo y rival» sea una de las grandes producciones para 1937. El otro gran estreno de mañana en el FAUSTO es «Pies inquietos», deliciosamente interpretada por Ben Lyon, Eddie Nugent, Isabel Jewell y Joan Marsh. Este formidable programa seguirá en cartel hasta el próximo día 19 y para él regirán precios a base de 30 centavos antes de las 6 y media de la tarde y 40 centavos después de dicha hora.

Y este gran programa Artistas Unidos se completa con «El elefante Elmer», deliciosa sinfonía tonta en colores.

AUDITORIUM: ESTRENO DE «REBELION»

Día de moda hoy en el aristocrático y concurrido teatro AUDITORIUM, el que lucirá sus mejores galas con el grandioso estreno en Cuba del formidable superespectáculo cinematográfico de la R. K. O. Radio, «Rebelión» (The Plough and the Stars), magistralmente interpretado por Bárbara Stanwyck, Preston Foster, Una O-Conner, Moroni Olsen y las más destacadas estrellas del famoso teatro «Abbey», de Dublín, Irlanda. El inmenso director de «El delator», el genial John Ford, alcanza nuevamente un triunfo similar en «Rebelión», la película que usted verá más de una vez y que la R. K. O. Radio y esta empresa se sienten orgullosas de presentar al distinguido público habanero. Vea «Rebelión» y saldrá satisfecho. Su calidad es símbolo de triunfo. Hoy, jueves, matinée especial a la 1.30 con «Rebelión», la sensacional y muy interesante producción de la Metro, Enemigo jurado», por Lewis Stone, Florence Rice, Joseph Calleia y Robert Young. A más de la comedia «¡Qué cuña es mi cuñado!», por Charles Chase; cartón en colores y revista. En las tandas elegantes de 5.15 y 9.45, con revista y cartón en colores, «Rebelión». A las 8.30, «Enemigo jurado». Precios: luneta tarde 30 cts. Noche 40 cts. Niños, 20 cts. Tertulia 10 cts.

El lunes: Artistas Unidos presenta la gran producción de Samuel Goldwyn, «Hijo y rival», basada en la conocida novela de Edna Ferbers e interpretada por Joel McCrea, Edward Arnold y Frances Farmer. Pronto: el gran estreno de la supersensacional película de gran interés para todos los públicos, «Furia», espectacular creación de la genial Silvia Sidney con Spencer Tracy y Waltel Abel.

NEPTUNO: «MARIA ESTUARDO»

La empresa de este simpático cine, el más chic de la Habana, presenta hoy a la eminente Katherine Hepburn y Fredric March en la magnífica y espectacular superproducción de la R. K. O. Radio, «María Estuardo», reina de Escocia. La heroína de esta monumental película tenía derecho a gobernar un imperio, pero prefirió una hora de inefable romance a todas las glorias y placeres del poder. También se estrena la interesante producción de crímenes y misterio y simpatiquísimas escenas de fina comicidad, titulada «El crimen del boulevard», con James Gleason, Helen Broderick y Louise Latimer. Los precios como siempre: 20 centavos de 2.30 a 6.30 y 30 centavos después. Niños a todas horas, 15 centavos.

Sábado, domingo y lunes, la reina del cine, Kay Francis, gloriosa como nunca, en su más brillante creación, «Dame tu corazón», con George Brent, y la magnífica producción de la Republic, «El misterio de la capa española», con Helen Twelvetrees y Donald Cook.

El miércoles, el genial cantante niño, Bobby Green, en la preciosa joya musical «La canción del olvido».

PAYRET: «AYUDAME A VIVIR» Y «EL SULTAN MALDITO»

Hoy es el último día de este magnífico programa, que tanto público ha llevado al popularísimo PAYRET. Se trata de dos películas realmente excepcionales, cada una dentro de su género. «Ayúdame a vivir» es una nueva y decisiva conquista de la cinematografía argentina. Con una técnica notable y una fotografía de primera calidad, se ha llevado a la pantalla una acción de amor y de dolor, que impresiona fuertemente al público. Libertad Lamarque canta bellos tangos en esta película y se nos revela como gran actriz. En cuanto a «El sultan maldito», es una de las mejores películas de acción que se han exhibido últimamente. Su intérprete principal es Nils Asther.

Estas dos películas, con un cartón y el noticiario Metrotone, van en función continua desde las 2 p. m. a los precios de 20 centavos los mayores antes de las 6 y media y 30 centavos después; 15 cts. los niños y 10 cts. la tertulia a todas horas.

Mañana: un formidable programa de risa. Stan Laurel y Oliver Hardy, los popularísimos Gordo y Flaco, en «Dos pares de mellizos», y Una Merkel, Hugh Herbert y Charles Butterworth en «Estudiantina».

El día 22, «Los héroes del barrio», gran éxito de la Cifesa, que los asiduos al PAYRET esperan con verdadera ansiedad.

MARTI: CAMBIO COMPLETO DE PROGRAMA

Continúa la empresa del Escenario MARTI presentando shows de primera calidad, integrados por magníficos artistas. Hoy, por ejemplo, anuncia el debut del gran tenor español Señaris de Varela, que acaba de regresar de Centroamérica, donde realizó una brillantísima temporada. Actuará a las 5.30 y 10 de la noche, con lo más selecto de su repertorio. En la pantalla dos soberbias cintas: «Infamia», de Merle Oberon, seleccionada por ARTYC (Agrupación de Redactores Teatrales y Cinematográficos) como una de las diez mejores producciones de 1936, y la fina cinta «Matrimonio de Corbal», por Nils Asther. Son dos obras interesantísimas, que todo amante del cinema tiene necesidad de ver. En los shows de 5.30 y 10 de la noche, los siguientes artistas: Federico Piñero, Alberto Garrido, Humberto de Dios, la pareja de bailes Issis and Tex y el magnífico tenor Señaris de Varela. Sólo 20 centavos vale antes de las 6.30 y 30 centavos después. Niños, 15 cts. Tertulia 10 cts. antes de las 6.30 y 15 cts. después. Cartones, comedias y revistas completan el programa. Mañana, «La canción del olvido» y «Vicio y virtud». El sábado, a las 3, debut de la formidable pareja de bailes Lazo de Argas, que acaba de llegar después de realizar brillante tournée por Sudamérica; y a las 5.30, grandioso debut de Hilda Salazar, la gran intérprete de los ritmos cubanos, que llegó hace pocos días de New York. El domingo, a las 10 de la mañana, grandiosa tanda infantil con muchas atracciones.

TRIANON: KATHERINE HEPBURN EN «CARNE REBELDE»

La empresa de este preferido y elegante teatro ofrece hoy a su distinguido público, como homenaje a la exquisita y genial actriz Katherine Hepburn, dos de sus más grandes éxitos cinematográficos. En las tandas preferentes de 5.15 y 9.45, con revista, «Carne rebelde», la película que ha triunfado en todos los corazones, por su sentimental y exquisito argumento, y en donde la Hepburn nos ofrece una perfecta interpretación del principal papel de esta magnífica película. También actúan en «Carne rebelde» Herbert Marshall, Elizabeth Allan y David Manners. En los turnos de 4 y 8.30, Katherine Hepburn con Fred Mac Murray y Fred Stone, en la interesantísima producción «La mujer que supo amar», la romántica Alice Adams». Precios: luneta tarde 20 cts. todos. Niche, mayores 30 cts. niños 20 cts. Tertulia 10 cts.

Mañana: a las 5.15 y 9.45, estreno en Cuba de la gran película de los Artistas Unidos, «Hijo y rival» (Come and get it) producción de Samuel Goldwyn, basada en la famosa novela del mismo nombre de la genial Edna Ferbers e interpretada colosalmente por Joel Mac Crea, Edward Arnold y Frances Farmer; y a las 4 y 8.30, La divertida película «Maniquíes de carne», con Minna Gombell, Hardie Albright, Gavin Gordon y Arthur Lake. El jueves, «La escapada fatal», de Lewis Stone, Bruce Cabot, Betty Grable y James Gleason.

ROXY: «CANTA BANDOLERO, CANTA»

Hoy, como jueves elegante, se verá muy concurrido el favorito cinema ROXY, de 14 y Primera, en Almendares, con el estreno de la magnífica superproducción «Canta, bandolero, canta», exquisito film donde aparece como principal intérprete la bellísima Ida Lupino y el formidable tenor del Metropolitan Opera House, Nino Martini, que ha cautivado a todos los públicos del mundo con su melodiosa voz y que tiene en esta película números de música deliciosos, pudiendo decirse que es una de las mejores producciones musicales presentadas hasta ahora en la pantalla. Completa el programa un interesante noticiario Fox y la monumental producción «El ángel de las tinieblas», intenso drama que brinda grandes oportunidades de lucir sus maravillosas facultades a tres notables estrellas, Fredric March, Merle Oberon y Herbert Marshall. Precios: luneta 15 centavos por la tarde. 20 centavos por la noche. Niños y tertulia familiar, 10 centavos.

Mañana un gran acontecimiento artístico: cinema ROXY inaugura «El día del aficionado», habiendo despertado gran entusiasmo entre los vecinos de esta barriada a juzgar por el número de personas que se ha inscripto para tomar parte, con números de baile, canto, ventrílocuos, imitaciones, etc. El público, con sus aplausos o sus chiflidos será el juez que designe el triunfador, para lo cual se otorgarán valiosos premios.

El concurso tendrá lugar en el intermedio, exhibiéndose también dos magníficos films, «Pasaporte a la fama» y «Rivales eternos», con Jack Holt y Evelyn Venable.

RIVOLI: HOY: EL NUEVO EQUIPO SONORO

En el día de ayer quedó totalmente instalado en el elegante cine «Rívoli» del Reparto La Sierra, un nuevo equipo de sonido que viene a mejorar el que hasta ahora ha tenido la citada sala de proyección. Hoy podrá oir el público de esa barriada el nuevo Western Electric Mirrophonic, 1937, que se ha instalado. El programa combinado es estupendo: cando el violín», el episodio 3 de la cando el violín, el episodio 3 de la gran serie de aviación, titulada: «Drummond el aviador», la supercomedia de mucha risa «Los sacamuelas» por la simpática pareja Woosley y Wheeler y un pre-estreno mayúsculo: «Ritmo loco» por Ginger Rogers y Fred Astaire, la pareja de baile más famosa del mundo. Las tandas darán comienzo a las 4 y 30 y 8:30 y los precios serán 15 centavos la tanda de la tarde y 20 centavos por la noche. Los niños a todas horas 15 centavos.

Mañana: Grace Moore en sus dos mejores producciones: «Quiéreme siempre» y «Princesa encantadora». Además un cartón titulado «Parada de bomberos».

El sábado: «María Estuardo, Reina de Escocia» por Katharine Hepburn y Fredric March y «El terror del hampa» por Preston Foster.

El domingo gran matinée: Episodio 7 de «Las aventuras de Frank Merriwell, titulado: «El monstruo del Océano», estreno de «La Patrulla de la Frontera» y «María Estuardo, Reina de Escocia».

REINA: «LA CANCION DEL OLVIDO»

Muchas han sido las llamadas telefónicas, interesándose por la exhibición de la gran producción de la R. K. O. Radio», «La canción del olvido» donde la máxima estrella entre los artistas de corta edad, Bobby Breen el niño de la voz mágica, hace su debut en la pantalla.

Hoy, se proyectará en el bien situado Super-Cine de Reina y Rayo, teléfono M-2272 y M-4313, en los turnos preferentes, no deje de verla, oígalo por nuestro sonido R. C. A. alta fidelidad a Bobby Breen, pasen un rato agradable con el ya famoso cómico Henry Armetta.

La acompaña otra producción de los Artistas Unidos.

«El hombre que hacía Milagros» con Robert Young y Joan Garden.

Se completa el programa con una revista Paramount Sound News, un cartón y la interesantísima variedad «La marcha del tiempo». Como de costumbre en este cine las entradas serán a base de 15 centavos la luneta hasta las seis y media y 20 centavos después, niños 10 centavos y la tertulia familiar con regias butacas 10 centavos a todas horas.

Mañana: «Sigamos la flota». El sábado: «La sombra del misterio» y «Canta y no llores».

RIALTO: «LA BAILARINA» Y «CITAS PELIGROSAS»

Este céntrico cine sigue ofreciendo, a los precios más económicos, los más deliciosos programas de La Habana. Hoy se exhiben dos encantadoras películas, una copia nueva de «La bailarina», aquella joya insuperable que interpretan magistralmente Joan Crawford, Clark Gable y Franchot Tone, tres verdaderos favoritos de la pantalla y «Una cita peligrosa», otra obra maestra del cine americano, con el elegante William Powell y la encantadora Rosalind Russell.

Este programa doble, con otros alicientes, se exhibe hoy en función continua desde las 2 y media, a los precios corrientes: 15 centavos los mayores antes de las 6 y media y 20 centavos después de esa hora. Los niños, 10 centavos a toda hora.

Mañana otro gran programa: «Ayúdame a vivir», la obra cumbre del cine argentino, con Libertad Lamarque, la genial intérprete del tango, como protagonista; y «Piés inquietos», una deliciosa comedia musical, cuyos principales artistas son Ben Lyon y Joan March.

Pronto: «María Estuardo, Reina de Escocia».

LARA: «LA DAMA FATAL», 10 CTS.

Grandioso éxito fué el que alcanzó ayer en el elegante y siempre concurrido cine familiar «Lara», de Prado y Virtudes, teléfono M-2421, el formidable programa que ofreció a sus asiduos y que hoy repite.

En función corrida de 2 a 11 y 30, rigiendo siempre el popular precio de 10 centavos la luneta a todas horas, se exhibe revista, comedia, éxito de la magnífica, regia y extraordinaria producción «La dama fatal» con Mary Ellis y Norman Foster y estreno de la emocionante y formidable producción «El último testigo» con William Boyd.

Mañana: formidable programa con «El robo de los tres millones» y «La leyenda fatídica».

El sábado: «Un afán sin Eva» por Myrna Loy y Robert Montgomery y «¡Oh... Marietta» con Jeanette Mc Donald.

El domingo: «La astucia de Nero Wolfe». Un Adán sin Eva», «Manos a la obra» por Stan Laurel y Oliver Hardy, comedias, etc.

El lunes: «La voz irresistible» y «David Copperfield».

PRADO: «EL HIJO DE SU ESCOPETA»

«Prado» el popular teatro de la calle del mismo nombre anuncia para hoy, en su acostumbrada matinée de 2:00, tandas de 5:00 y 8:15. Por sólo 10 centavos, como todos los días un magnífico programa, primeramente se exhibirá una de las más deliciosas y provocativas joyas de la insinuante actriz Dolores del Río, titulada: «Madame Du-Barry», y el estreno de la más divertida película del gran actor Joe Brown (Bocaza), titulada: «El hijo de su escopeta», una explosión de carcajadas por minuto, secundado por Joan Blondell. Mañana, Paul Muni el actor máximo del cine en otra formidable caracterización: «Doctor Sócrates», y la interesante cinta: «La vestida de rojo» por Bárbara Stanwyck. Sábado: Robert Taylor en su último triunfo «Esposa anónima», con Loretta Young y «Gingers», de la deliciosa pilluela del cine Jane Withers. El domingo: Kay Francis en su mejor actuación: «La vida es sabrosa», con George Brent y «La pequeña dictadora», por Sybil Jackson.

VERDUN: «MATER NOSTRA»

Nuevamente nos presenta un colosal programa hoy, el simpático teatro «Verdún» de Consulado 120, con el teléfono A-9206, comenzando la regia función a las dos de la tarde, con el siguiente programa: Un cartón, un noticiero, la maravillosa producción interpretada por Seri Maritza y William Collier, titulada: «El secreto de un alma», y la estupenda, sentimental y conmovedora producción toda hablada en español, titulada: «Máter Nostra». (Madre Nuestra), interpretada por la genial actriz, tan conocida del público, la famosa Esperanza Iris». Un drama que llega hasta lo más recóndito del alma. Una madre víctima de las ingratitudes de sus hijos. Sensacional, grandiosa. Los precios que rigen son: Hasta las seis y media de la tarde. Luneta 15 centavos. Después 20 centavos Luneta. Los niños y la comodísima tertulia con magníficas lunetas 10 centavos a todas horas.

Mañana: «El matrimonio de Corbal» por Nils Asther y «Torero a la fuerza», (copia nueva) Eddie Cantor. El sábado: «La mujer del día» y «Mujer, marido y amante».

ACTUALIDADES Y ESMERALDA: 2 COLOSALES PROGRAMAS

«Actualidades: «Incertidumbre».—Un colosal programa es el que anuncian para hoy, las carteleras del predilecto y elegante cine familiar «Actualidades», sito en Monserrate 8 y 10. En su función corrida de 2 a 11 y 30 a precios populares exhibirá revista, comedia, éxito de la magnífica y muy colosal producción toda hablada en español «Incertidumbre» con Hilda Moreno y Ramón de Sentmenat y estreno de la sensacional, emocionante producción: «Prisionero del odio» por Warner Baxter y Gloria Stuart. Mañana: «El hijo de su escopeta», «Cuando el amor empieza» comedia y episodio.

«Esmeralda: «Dos esposas y un marido». Este favorecido y confortable cine de las familias, sito en Monte 242, (Cuatro Camino), anuncia hoy, jueves, un grandioso programa a sus asiduos. En función corrida de 2 a 11 y 30, pasa por su pantalla revista, comedia, estreno de la preciosa, regia y extraordinaria producción: «Dos esposas y un marido» con Genevievi Tobin, Glenda Farrell, George Brent y otros, estreno del emocionante drama del oeste: «Scheriff vindicado» por el popular cow boy Ken Maynard y el episodio 1 de la super serie «El caballero fantasma» por Buck Jones.

Mañana: «Un Adán sin Eva» y «Un par de gitanos».

MAJESTIC: «EL CONDE DE MONTECRISTO»

Monstruoso programa hoy en el coquetón teatro «Majestic» de Consulado 116, con el teléfono M-4477, dos supremas joyas, comenzando la función a las dos de la tarde, desfilando el programa como sigue: Un noticiero Paramount, un cartón, una comedia, la famosa pareja de estrellas Constance Bennete y Robert Montgomery en la sublime producción, toda interés titulada «Perseguidos» y la monumental joya basada en la obra inmortal de uno de los más célebres escritores, titulada «El Conde de Montecristo» (copia nueva), por Robert Donat y Elisa Landi. Todo el odio y la venganza de un hombre que injustamente ha sido encarcelado para dejarlo pudrirse en una tenebrosa celda. Su vida más tarde de aristócrata.... algo sorprendente y bellamente presentado en la pantalla. Los precios: luneta o preferencia 10 centavos hasta las seis y media, después 15 centavos luneta o preferencia. La comodísima tertulia con magníficas butacas, damas y niños 5 centavos, caballeros 10 centavos.

Mañana: Programa regio en español: «Romanza rusa», «Don Quintín el Amargao», y «Morena Clara» la obra cumbre. El sábado «Jaque al Rey» y «El General murió al amanecer».

FLORENCIA: «MI VIDA O LA TUYA»

«Florencia», el predilecto y elegante cine familiar, sito en San Lázaro y San Francisco, telefono U-6758, anuncia para hoy jueves muy extraordinario programa.

En función continua comenzando siempre a las 2 de la tarde para terminar a las 11 y 15 de la noche, se exhibe revista, comedia, estreno de la preciosa y original producción «Mi vida o la tuya» con la encantadora Shirley Temple y estreno de la bellísima, regia producción «La princesa se divierte» con Margaret O-Sullivan.

Mañana: «Irma la mala» y «Monja, casada, virgen y mártir». (ambas en español.)

El sábado: «Canta, bandolero, canta» y «Falso secuestro».

El domingo: «Dirigible,» «Canta, bandolero, canta» con Nino Martini y comedias.

OLIMPIC: «LAS DE CAIN» (PRE-ESTRENO)

«Olimpic», en Línea y B, en el Vedado, con el teléfono M-6263, de la cadena Alvarez-Hernández.

Hoy, en tandas elegantes de 4 y 45 y 9 y 45 regio pre-estreno de la maravillosa, regia, bellísima super-joya cinematográfica «Las de Caín» con Marion Davis y el favorito actor Clark Gable. También se exhibirá la revista semanal.

En turnos de 6 y 30 y 8 y 30 se pasa por la pantalla la preciosa y original cinta «Mi marido es médico» por Josephine Hutchison y Pat O-Brien.

Rigen hoy precios de primer turno, a base de 20 centavos mayores en tanda y 30 centavos por la noche. Los niños 15 centavos y la tertulia 10 a cualquier hora.

Mañana: «La mujer de día» y «El soñador» con Emil Jannings.

El sábado: «Mujer, marido y amante» con Ruth Chatterton y «Esplendor».

Y el domingo: en matinée «Canta y no llores» con Al Jolson y «El último testigo» (drama del Oeste.) En tandas se exhibirá «Balas o votos» y «Canta y no llores.»

VEDADO: «MUJERES DE HOY»

«Vedado», en la calle B, entre 27 y 29, en el Vedado, en el Telf. F-3128, de la cadena Alvarez-Hernández.

En tanda a las 5 y nocturna a las 8 y 30 un magnífico programa, exhibiéndose revista semanal, estreno de la emocionante y formidable producción «El crimen de un aristócrata» por Margaret Churchill y Lile Talbot y estreno de la grandiosa, regia y original producción toda en español «Mujeres de hoy» por Adriana Lamar, Ramón Pereda y otros.

Precios: mayores 10 centavos, niños 5 y tertulia 10 en la tanda y mayores 15 centavos y niños y tertulia 10 por la noche.

Mañana: «Me divorcio por amor» con Mirna Loy y Warner Baxter y «Tenía que suceder» con George Raft.

El sábado: «Así son las novias» con Patricia Ellis y «El sueño de una noche» de verano con Joe E. Brown, Olivia de Havilland, Dick Powell, James Cagney y otras estrellas.

El domingo: «La novia robada», «Mujer, marido y amante» y «Ocurrió una tarde».

WILSON: «EL GENERAL MURIO AL AMANECER»

«Wilson», Belascoain y San Rafael, U-5863. 10 centavos de 1.30 a 6.30 y 15 centavos después. Niños, 10 centavos a todas horas.

Hoy, tarde y noche, la revista semanal (Paramount Sound News), la variedad especial «Un rato de jazz», el cartón «Betty sigue la moda» y las super atracciones «El general murió al amanecer», sensacional y emocionante super joya extraordinaria de la Paramount, interpretada por Gary Cooper y Madeleine Carroll; y «Aquella dama sin igual», magnífica comedia de aventuras, interpretada por Gertrude Mitchael y Sir Guy Standing.

A las 5 p. m. «El general murió al amanecer», por Gary Cooper y Madeleine Carroll, y «Aquella dama sin igual», por Gertrude Mitchael y Sir Guy Standing.

Mañana, «El bailarín y el trabajador», super producción Cifesa, toda dialogada en español, por Ana María Custodio, Antoñita Colomé y Roberto Rey, y «Claro de luna en el río», por Rochelle Hudson y Harry Richman.

El sábado, programa extraordinario, con «El camino de la gloria», gran espectáculo, interpretado por Fredric March, Warner Baxter, Lionel Barrymore y June Lang, y «Burbujas de champagne», atracción especial Fox, interpretada por Helen Wood.

Desórdenes de la Vejiga

Son un Peligro a los 40

Millares de hombres que llegan a los cuarenta años de edad, advierten que ciertas funciones naturales del organismo sufren cambios anormales. Indicios sumamente frecuentes de esos "cambios" son los desórdenes de la vejiga, que destruyen la salud y las energías. Las irregularidades urinarias con los dolores y el agotamiento que originan los esfuerzos al aliviar la vejiga señalan la presencia de ciertos venenos, que inflaman las delicadas membranas y causan la cistitis (inflamación de la vejiga), arenillas y cálculos.

Alivio dentro de Veinticuatro horas

Adquiera un frasco de las universalmente conocidas Píldoras De Witt para los Riñones y la Vejiga. Tome dos al acostarse y una antes de cada comida. En 24 horas usted ya observará resultados. Continúe este tratamiento sencillo y sin peligro y los dolorosos síntomas, la necesidad constante de aliviar la vejiga, desaparecerán.

Exija las legítimas Píldoras De Witt para los Riñones y la Vejiga, envasadas en cajas blancas impresas en azul y oro. En todas las farmacias y droguerías.

PILDORAS **DeWITT** para los Riñones y la Vejiga

TOSCA: «EL SUEÑO DE UNA NOCHE DE VERANO»

«Tosca», en 10 de Octubre número 541, entre San Francisco y Concepción, teléfono I-3099, de la cadena Alvarez-Hernández.

Hoy, en tanda elegante a las 5 y nocturna a las 8 y 30 muy grandioso programa, pues se exhibe revista, precioso cartón, estreno de la formidable y emocionante producción «Balas o votos» con Joan Blondell y Edward G. Robinson y estreno de la preciosa, maravillosa, extraordinaria joya cinematográfica «El sueño de una noche de verano» en cuya interpretación intervienen James Cagney, Joe E. Brown, Olivia de Havilland, Dick Powell, Anita Louise, Minna Gambell y otras y estrellas.

Precios: mayores 15 centavos en tanda y 20 centavos por la noche. Niños y tertulia 10 centavos a todas horas.

El sábado: «La leyenda fatídica» por Henry Hunter y «La danza de los piratas», joya musical en colores por Steffi Dunna.

El domingo: en matinée, tanda y noche: «El hombre de los milagros» por Robert Youg. «La danza de los piratas» y comedias.

MODERNO: «IRMA LA MALA» CON RAMON PEREDA

El domingo: «La novia robada», formidable drama pletórico de emociones y bellas canciones que reflejan todos los matices de la vida real «El tigre de bengala», de Barton Mac Lane, June Travis, un cartón-comedia, «Sinfonías musicales», y un «Paramount News». Los precios son los del segundo turno, 10 centavos, 15 centavos, y 20 centavos. Mañana, se repite el mismo programa con los mismos precios. El sábado y domingo programa con los mismos precios. El sábado y domingo, «Ritmo loco», de Fred Astaire, Ginger Rogers, «La segunda mujer», de Walter Abel, Gertrude Michael.

El lunes: «Tercera fiesta de la variedad». Se instalará en la escena el Radio Escenario Moderno, para que el público pueda oir perfectamente desde cualquier asiento todas las audiciones de los artistas. Películas, obras teatrales, variedades. Los precios del primer turno.

Las carteleras del concurrido teatro «Moderno» de Jesús dsl Monte, cuyo teléfono es el X-1305, anuncian para hoy, en sus turnos de tarde y noche, un programa de estrenos. La dramática producción hispano-mexicana titulada, «Irma la mala», de Ramón Pereda, Adriana Lamar, Carlos Villarias, Victoria Blanco,

NORMA: «UN ADAN SIN EVA»

El más bellísimo programa lo anuncia hoy el predilecto y elegante cine familiar «Norma», de Concha y Luyanó, teléfono X-2021, el predilecto de las familias de la barriada.

En tanda a las 5 y nocturna a las 8 y 30 pasa por la pantalla revista, estreno de la grandiosa, regia y original super-joya cinematográfica «Entre esposa y secretaria» con Mirna Loy, Jean Harlow y Clark Gable y estreno de la bellísima, regia, extraordinaria producción radiologada en español «Un Adán sin Eva» por Mirna Loy y Robert Montgomery.

Precios: caballeros 10, damas y niños 5 y tertulia 5 en la tanda y mayores 10 y niños 5 por la noche.

Mañana: programa totalmente hablado en español en honor a Imperio Argentina con «Morena Clara» y «El novio de mamá».

El sábado: «Mujeres de hoy (en español) y «Suerte a medias.»

El domingo se repite este mismo programa.

MAXIM: «LA HIJA DE JUAN SIMON»

Otro grandioso programa ofrece hoy a sus asiduos la popular Empresa del favorito y confortable cine familiar «Maxim», de Bruzón y Ayestarán, teléfono U-7049, pues exhibe dos regias joyas del cine que mucho gustarán a sus favorecedores.

En tanda elegante y función nocturna se exhibirá revista, comedia estreno de la bella, regia, extraordinaria super joya en español «La hija de Juan Simón», por Pilar Muñoz y Angelillo, el rey de la copla, y estreno de la bellísima y lujosa producción «La novia se va», con Gene Raymond.

Mañana: homenaje a la bella soprano Jeanette Mac Donald con «San Francisco» y «Oh... Marietta»

El sábado: «La danza de los piratas» (toda en colores); «La princesa Olga» y episodios.

El domingo: «Me divorcio por amor», «Torero a la fuerza», «El torrente vengador», comedias y episodios.

INGLATERRA: «EL GENERAL MURIO AL AMANECER»

«Inglaterra», San Rafael y Consulado, M-5527. 10 centavos de 1.30 a 6.30 y 15 centavos después. Niños, 10 centavos a todas horas.

Hoy, tarde y noche, la revista semanal (Paramount Sound News), el cartón especial «Betty sigue la moda» y las super atracciones «El general murió al amanecer», sensacional y emocionante super producción de la Paramount, interpretada por Gary Cooper y Madeleine Carroll, y «Aquella dama sin igual», magnífica atracción especial, interpretada por Gertrude Mitchael y Sir Guy Standing.

A las 5 p. m. «El general murió al amanecer», por Gary Cooper y Madeleine Carroll, y «Aquella dama sin igual», por Gertrude Mitchael y Sir Guy Standing.

Mañana, «El bailarín y el trabajador», super producción extraordinaria de la Cifesa, interpretada por Ana María Custodio, Antoñita Colomé y Roberto Rey, y «Claro de luna en el río», por Rochelle Hudson y Harry Ritchman.

El sábado: programa extraordinario, con «El camino de la gloria», joya suprema interpretada por Fredric March, Warner Baxter, Lionel Barrymore y June Lang; y «Burbujas de champagne», atracción especial por Helen Wood.

En la próxima semana: «Mujeres de hoy», toda en español, por Adriana Lamar y Ramón Pereda; «Tuya si la quieres», por Dolores Costello y George Raft; «Irma la mala», toda en español, y «Sueño de una noche de verano».

CUBA Y SALON ROJO: DOS GRANDES PROGRAMAS

Grandioso programa de homenaje a la bella y popular cantante Grace Moore, es el que anuncia para hoy el predilecto y confortable cine familiar «Cuba», sito en la calle de Suárez y Corrales, con el teléfono M-9796. En tanda a las 5 y nocturna a las 8-15 se exhibirá revista, comedia, estreno de la preciosa y regia joya musical «Una noche de amor», creación de Grace Moore y Tulio Carminati, y estreno de la bellísima y magnífica producción musical «La princesa encantadora», otra genial creación de la bella Grace Moore, con Franchot Tone. Precios: damas y niños, 5 cts. y caballeros 10 en la tanda y mayores 10 y niños 5 por la noche. Mañana: «Motín a bordo» y «Ojos que matan».

«Salón Rojo», el favorito y siempre concurrido cine de las familias, en Monte y Antón Recio, ofrece a sus asiduos hoy un original programa que mucho ha de interesar a sus favorecedores. En tanda a las 5 y nocturna a las 8.30 se exhibe revista, comedia, estreno de la magnífica y regia producción «Ojos negros», por Simone Simon y Henry Baur, y estreno de la sensacional y emocionante producción «Perseguido», por Constance Bennet. Precios: damas y niños 5 cts. y caballeros 10 en tanda y mayores 10 y niños 5 por la noche. Mañana: «Una noche de amor» y «Esposa anónima», con Robert Taylor.

UNIVERSAL: «EL BAILARIN Y EL TRABAJADOR». 5 Y 10 CTS.

Extraordinario programa ha combinado para hoy la Empresa Tió, del predilecto y siempre concurrido cine «Universal», de Egido, entre Muralla y Sol, cuya confortable sala resultará pequeña hoy.

En función corrida, de 1 a 11, se exhibe revista, comedia, estreno de la bellísima, regia, extraordinaria super joya en español «El bailarín y el trabajador», por Ana María Custodio y Roberto Rey, y estreno del formidable y emocionante drama del oeste «El domador de fanfarrones», por el popular cowboy Ken Maynard.

Precios: damas y niños 5 cts. y caballeros 10 hasta las 6.30 y mayores 10 y niños 5 después. Tertulia 5 cts.

Mañana: «Un Adán sin Eva», con Mirna Loy, y «Robin Hood de El Dorado», por Warner Baxter.

El sábado: dos estrenos, «Apuros heroicos» (drama por Buck Jones), y «La leyenda fatídica».

El domingo: «Corazones divididos», «El correo de California», comedias y episodios.

BELGICA Y VIOLETA: GRANDES PROGRAMAS

«BELGICA».—«Esposa anónima». Damas y niños, 5 cts.

Robert Taylor, el nuevo ídolo de las mujeres, se presentará en todos los turnos de hoy en este concurrido cine por las familias, en su producción con Loretta Young que lleva por título «Esposa anónima», y como complemento se pasa la interesante película «Prisionero del odio», por Warner Baxter. Mañana es el homenaje a Robert Taylor, con «Melodía de Broadway» y «Sublime obsesión», beneficio de los empleados; las damas serán obsequiadas con fotos de Robert Taylor.

«VIOLETA».—«Falso secuestro». Precios populares

Un magnífico y gran estreno, muy interesante, cuyo título es «Falso secuestro», interpretado por Lew Ayres, película de gran argumento; como complemento se pasa «Estrictamente confidencial», por Warner Baxter y Myrna Loy, comedias y cartones. Mañana es el beneficio de los empleados; el mismo programa que el «Bélgica».

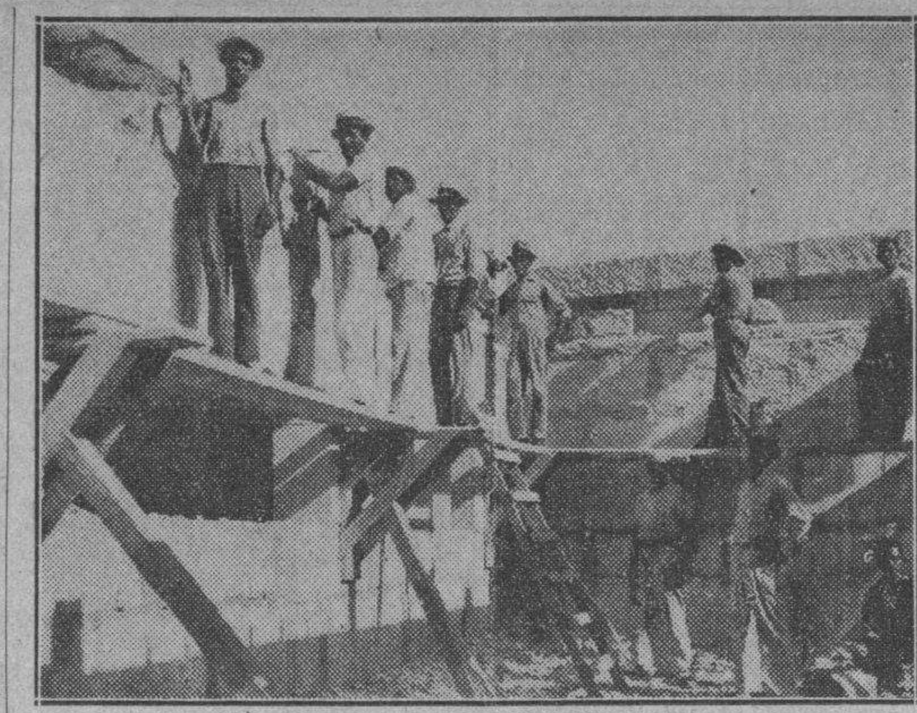

La Secretaría de Obras Públicas ha reanudado los trabajos en el Anfiteatro Nacional. Las obras en que ha empezado a trabajarse, a fin de terminarlas cuanto antes, son las que corresponden a las casetas de controles eléctricos y vestuario. Los trabajos son fiscalizados directamente por el Secretario de Obras Públicas, ingeniero José A. Casas.

Ayer resolvió el Secretario de Obras Públicas el pago a los obreros de la planta de bombeo del alcantarillado

Comenzaron las obras de la carretera de Pinar del Río a Puerto Esperanza. Reposición de empleados cumpliendo un acuerdo de la Comisión de Servicio Civil. El arbolado

El Secretario de Obras Públicas, con los créditos del presupuesto de la Secretaría, resolvió ayer el pago a los obreros que trabajan en la Planta del Alcantarillado de la Habana, sita en Casa Blanca, a los que se les adeudaban siete quincenas.

Una comisión de Isla de Pinos visitó al Ingeniero señor Antonio Casas.

Mr. Mills, presidente de la Compañía de Vapores de la ruta de Isla de Pinos y el señor Arencibia, estuvieron a visitar al Secretario de Obras Públicas, para tratar de las obras del puente «Capi», en la carretera de Nueva Gerona a Santa Bárbara, las que han sido subastadas, sin ser cumplimentadas, por lo que gestionan de la actual administración que proceda a llevarlas a vías de hecho, dada la urgencia de las mismas.

El Alcalde de Isla de Pinos.

También fué visitante de la Secretaría el Alcalde Municipal de Nueva Gerona, que se interesó por distintas obras en la Isla del Tesoro, y por los proyectados trabajos de dragado en el canal de la Cruz, que utilizan los barcos entre Batabanó e Isla de Pinos. El señor Eduardo Escribano, salió gratamente impresionado de la entrevista con el señor Casas. Estas obras, manifestó a los repórters, acortarían en tres horas la travesía, constituyendo el viaje una agradable excursión. Dichas obras están subastadas, necesitándose solamente la aprobación para iniciarlas.

Comenzaron las obras en la carretera de Pinar del Río a P. Esperanza.

Ayer comenzaron los trabajos para la reparación de la carretera de Pinar del Río a Puerto Esperanza, en los kilómetros 8 y 9, de las que es contratista el señor Juan Medina.

Toma de posesión

En la mañana de ayer tomó posesión de su cargo el Jefe del Negociado de Personal de la Secretaría de Obras Públicas, el señor Rafael Maruri, asistiendo al acto distintos Jefes y altos empleados.

Se intensificarán los trabajos en toda la República

El Secretario de Obras Públicas, manifestó ayer a los repórters, que en el cambio de impresiones que el día anterior había sostenido con el honorable señor Presidente de la República, el doctor Laredo Brú le hizo conocer los deseos que tenía de que se intensificaran en todo lo posible las obras públicas, en toda la República, atendiendo aquellas de mayor urgencia que afectan a la comunicación de las poblaciones, y los caminos de que están necesitadas muchas regiones agrícolas

Reposición de empleados

De acuerdo con lo dispuesto por la Comisión del Servicio Civil, en la Secretaría de Obras Públicas fueron repuestos en sus cargos los empleados Emilio R. Martínez y Esther Pividal.

Transferencia de vehículos.

Por el secretario de Obras Públicas se aprobó la transferencia de los automóviles «Dodge Brothers» y un camión «Internacional» a la Secretaría de Defensa Nacional.

Mejoramiento del arbolado en la calle 17 en el Vedado

El Negociado de Calles y Parques, está mejorando el ornato de la hermosa calle 17, en el Vedado, desde 0 al 12, sembrando en toda su extensión «Ficus Benjaminus» del vivero forestal de Aldecoa, con excepción del tramo de las calles de I a O, donde, debido a las corrientes de aire, se siembran pinos. Los árboles guardan una distancia de diez m... para propiciar sombra a los peatones sin interceptar la luz solar, necesaria a la higiene. Se plantan a distancia razonable de la acera, para evitar posibles accidentes por el tránsito de los vehículos. Se respetarán algunos laureles, entre los ejemplares antiguos, de «Ficus Elástica», de «Ficus Benjaminus» o laureles, que se hallan en buen estado. Esta mejora se efectúa con rapidez a pesar del pequeño crédito de que se dispone en el presupuesto para estas atenciones.

El Anfiteatro s... terminado en br... plazo, por compl...

Se ampliará la Avenida del Puerto frente a los muell... Colocarán grandes fa...

El señor Eduardo Gastón, ingeniero-jefe de la Ciudad, ha infor... que, de acuerdo con los dese... Secretario del Ramo, las obra... ciadas en el Anfiteatro Nacion... llevarán ahora a su total ter... ción. Ya se organizaron los tra... para terminar las casetas situa... fondo del escenario, cuyas pa... no estaban terminadas, falt... además, los techos de las mism...

Una de las casetas está dest... a los controles eléctricos del ... brado y de la instalación de los ... ratos encargados de trasmitir a... blico, a todo lo largo de la Av... del Puerto, las audiciones mus... y demás actos que allí se cele... tales como conciertos o represent... nes teatrales al aire libre.

Otra de las casetas está dest... al vestuario para el servicio d... artistas que necesiten utilizarlo... los efectos de las representaci... ofreciéndoles debida garantía ... guardar el utillaje, ropas, etc.,... requiera su labor.

Además de las casetas menc... das se ejecutarán algunos tra... de embellecimiento en los par... para que el público pueda asisti... toda comodidad a las represent... nes y conciertos y a las retretas... las bandas de música ofrecerán... da las semanas en aquel lugar.

Por la Jefatura de la Ciudad s... establecido la vigilancia adec... para mantener el Anfiteatro sie... limpio y cuidados los parques,... son constantemente visitados po... turistas extranjeros y los del int... de la República.

Se ampliará la Avenida de Puerto

Una vez que se realice la de... ción del puente elevado, que pr... ta el Secretario según inform... ayer a nuestros lectores, la Av... del Puerto será ampliada por O... Públicas, desde la calle de O'F... hasta la de Santa Clara, a lo ... de los muelles, demoliendo las ... setas de vigilancia hoy existente... edificio de la Jefatura de Cuar... na y otros obstáculos.

Detalles del proyecto

Se asfaltará la calle de San ... dro en todo el frente de los m... dejando entre esta calle y la ... Marítima una acera de dos m... de ancho, en la que se instalarán ... rolas ornamentales, que, además ... servicio de alumbrado, servirán ... amarre del tendido eléctrico de ... tranvías, al ser instalada la ví... éstos a nivel de la calle.

ESTADO DEL TIEMPO

Hay altas presiones en el A... tico, parte oriental de los Es... Unidos y porción nordeste del ... de México, con buen tiempo. Un ... poral procedente del lejano nor... se halla hoy sobre la Dakota del ... extendiéndose las bajas presione... bre México y resto del Golfo.

Pronóstico para hoy jueves: Buen tiempo. Subiendo las te... raturas en la mitad occidental. ... tos del nordeste al este en ... oriental y del este al sudeste ... cipalmente en la occidental, ... rados a frescos, y quizás alg... a intervalos en el extremo ...

Observatorio N...

ARROLL...

Luciano Díaz ... vecino de Avenida ... sufrió lesiones graves ... zado en Avenida Santa Ama... zada de Arroyo Apolo, por e... 72087, que guiaba Pascual Be... Alonso, vecino de G. Sánchez y ... cera, Reparto Rivero.

Clínica Bustamante Núñez

AL SERVICIO DE TODOS LOS CIRUJANOS Y CLINICOS QUE LO DESEEN

Servicio a todas horas para fracturas y accidentes. Cirugía General. Garganta, nariz y oídos. Ojos. Partos. Laboratorio. Rayos «X». Departamento de Cáncer.

Médicos de Guardia a todas horas

J. esq. a 11 — Vedado — F-389...

ESCENARIO y PANTALLA

EL TEATRO PARA LOS NIÑOS

Renace en nuestra capital el Teatro para los Niños, creado por la Sociedad Infantil de Bellas Artes. La apertura será el 7 de febrero, con «El bazar de juguetes», bella opereta, traducida y adaptada por Nena Benítez y cuya instrumentación se debe a Amadeo Roldán. Será en el teatro «Nacional», por la mañana.

La dirección de la S.I.B.A. nos ruega hacer un llamamiento a los antiguos asociados, a fin de que reingresen participando del beneficio de abonar cuota de entrada, concedido a las doscientas primeras inscripciones. También se avisa a aquellos asociados que participaron en el estreno de «El bazar de juguetes», que se les recibirá con gusto, previo aviso por el teléfono F-3547, antes del lunes.

Pronto estarán a la venta las localidades para esta opereta.

UN CONCIERTO DE MUSICA ANTIGUA

La Orquesta «da camera», prestigiosa entidad que lleva a cabo una meritísima labor de cultura artística, dando a conocer a nuestro público tantas bellísimas obras de los siglos XV, XVI, XVII y XVIII, que habían permanecido hasta ahora casi por completo olvidadas, y todas las obras de autores contemporáneos que ofrezcan algún interés y estén escritas para orquestas de cámara, dedica su próximo concierto, que es el regular correspondiente al mes de enero, a la música antigua, figurando en programa obras de Purcell, Corelli, Mozart y Haydn. De Purcell se ejecutará «Pavanne y Chaconne»; de Corelli, el bellísimo «Concerto Grosso número 8» (Fatto per la notte di Natale), cuyas partes solistas están a cargo de los profesores Jesús G..., Edgardo Estrada Piña y Alberto R...dán. También se ejecutará en este concierto la «Serenata» (Eine Kleine nachtmusik»), en Sol mayor, de Mozart, y por último el «Concierto en Re mayor, de Haydn, para piano y orquesta, en el cual actuará a la vez como pianista solista y director el maestro Ardévol, director de la Orquesta «da camera», y bajo cuya dirección estará también, como de costumbre, el resto del programa.

Este concierto tendrá lugar el próximo sábado, a las 5.15 de la tarde, en el Lyceum.

M.E.C.D. 2016

SEÑALAN LOS ALMACENISTAS DE TABACO LOS MALES QUE AFECTAN A LA SEGUNDA INDUSTRIA NACIONAL

SOLICITAN NUEVOS MERCADOS Y TRATADOS DE COMERCIO QUE ESTIMULEN A LOS PRODUCTORES

Justo Luis del Pozo y Lucilo de la Peña tomaron parte en la reunión, haciendo ver los beneficios que se pueden lograr con el proyecto de ley que se halla en estudio

Una nutrida representación de la Asociación de Almacenistas y Cosecheros de Tabaco de Cuba, informó hasta las primeras horas de la madrugada, en un acto público celebrado en el Salón de Conferencias del Senado de la República, ante la comisión de Asuntos Tabacaleros de nuestro máximo cuerpo colegislador sobre el proyecto de Ley de defensa del tabaco, presentado al mismo por el senador Lucilo de la Peña y suscrito por todos los demás de Vuelta Abajo y de las otras provincias tabacaleras.

Se manifestaron en líneas generales, al igual que los fabricantes la noche anterior, contra determinados puntos del citado proyecto, y sugirieron a su vez distintas medidas que estiman beneficiosas, como la obtención de nuevos mercados mediante la concentración de tratados comerciales.

Participaron de la reunión los senadores Guillermo Cuervo Barrena, que preside la comisión de Asuntos Tabacaleros, Justo Luis del Pozo, Lucilo de la Peña, Gonzalo del Cristo, Simeón Ferro, Frank Carrillo, Rafael O. Pedraza y Rosado; y los señores Gabriel Piedra, Gerardo Carecena, Manuel Fernández Valle, Lisandro Pérez, José Junco, Horacio Toledo, Manuel Abella, Nicolás G. Pulido y Ricardo A. Casado, todos ellos por la Asociación de Almacenistas y Cosecheros de tabaco de Cuba.

Y tomaron parte activa en ella, como en la noche anterior, los senadores Justo Luis del Pozo y Lucilo de la Peña, asistidos esta vez por el senador Rafael O. Pedraza; y los almacenistas Piedra, Toledo y Fernández Valle, principalmente.

Se trata solo de obtener una legislación adecuada

Abrió la información pública el senador Cuervo Barrena, con unas breves palabras, en las que significó que el proyecto presentado era a manera de un canevá para que se produjera, en definitiva, una legislación adecuada al mejoramiento de la industria en general, y que por tanto los informantes no se debían limitar a expresar su opinión sobre el proyecto de referencia, sino a hacer libremente las sugerencias que estimasen oportunas.

Los males del campesino se deben a su falta de organización y administración

El primero en hacer uso de la palabra por los almacenistas, fué el señor Gabriel Piedra, que expuso que venían animados de los mejores deseos de cooperación, con el criterio patriótico de servir a la colectividad y ordenó la lectura del memorándum que traían redactado y cuyos conceptos fundamentales hubo de ampliar después el señor Horacio Toledo al significar que los males del campesino no se debían al tabaco propiamente, sino a su falta de organización y administración, aparte de la carencia de protección por el Estado en lo que se refiere al financiamiento de sus cosechas.

Apuntó que con el proyecto en nada se les beneficiaba, mientras tuviesen que comprar al crédito en las bodegas y se les cobrase un alto interés por el dinero que se les facilitaba, perjudicándose en cambio a nuestra segunda industria; y que si se le buscase mercados al tabaco no existiría crisis alguna en lo que se refiere a dicho producto, pues en Remedios y otras zonas no hay tabaco por vender y el 30% que se ha quedado en Vuelta Abajo es debido al conflicto español, que ha dado lugar a que dicho país no nos haya comprado prácticamente tabaco alguna últimamente

El tabaco cubano se vende por su calidad

Las primeras preguntas de la noche formuladas a los almacenistas se debieron al senador Justo Luis del Pozo, que comenzó por inquirir detalles sobre la diferencia de precios entre el tabaco de las cinco zonas de Pinar del Río, para después preguntar si los precios a que se estaba vendiendo el tabaco de baja calidad en el extranjero, permitían al veguero desenvolverse, extremo este último sobre el que obtuvo una contestación negativa del propio señor Fernández Valle.

Después pasó a analizar la parte del informe en que se indica que en los mercados extranjeros hay que competir no por la calidad, sino por el precio, y preguntó a qué precio podía el tabaco cubano competir con el tabaco del exterior, si los propios almacenistas declaraban que a esos precios no podían seguir vendiendo.

El almacenista Manuel Abella ofreció a los presentes una relación de precios promedios del tabaco en las distintas regiones, según la cual Argelia lo vende a 10.88, Cuba a 14.12, Estados Unidos a 6.67, Filipinas a 11.68, las Indias Holandesas a 7.00 y otros países a 6.68, o sea que Cuba vende al precio más alto.

Otro almacenista, Piedra, consignó que Alemania nos había comprado mucho tabaco de mala calidad y que, en viajes al extranjero, había podido comprobar con gran dolor que se quería tabaco de inferior calidad, a lo que el senador Pozo objetó que, sin embargo, los mercados habían comenzado a declinar con la crisis económica.

Se pasó a continuación a tratar de la fijación del precio mínimo de venta del tabaco en matules, sosteniendo los almacenistas que ello daría lugar a que los cosecheros desatendieran el tabaco, mientras que los senadores Justo Luis del Pozo y Lucilo de la Peña estimaron que, por el contrario, traería como consecuencia una mayor atención.

La gestión de la Comisión de Propaganda y Defensa del Tabaco Habano fué también objeto del interrogatorio del senador Justo Luis del Pozo, considerando los almacenistas que la idea había sido buena, pero que quizás no se hubiera sabido aplicar, y que el remedio del tabaco, en lugar de radicar en la restricción, estaba en concertar tratados con otros países.

El senador Justo Luis del Pozo les llamó la atención sobre los resultados negativos del tratado suscrito con Francia y les preguntó cuáles eran los perjuicios que causaba a los almacenistas la restricción, significándole éstos que ninguno, pero que las condiciones del mercado debía de regularlas la ley de la oferta y la demanda, principio que les ripostó el senador Justo Luis del Pozo que se encontraba en la actualidad completamente fracasado y que todos los países del mundo iban hacia la economía regida por el Estado.

«Nosotros mismos—dijo para terminar—hemos llevado este principio al proyecto de Constitución modernísima que acabamos de redactar».

Perseguimos el beneficio de todas las ramas de la industria

Inmediatamente después el senador Lucilo de la Peña, autor del proyecto de ley, declaró que su deseo era ir contra el abandono de la industria y que, conjuntamente con el senador Justo Luis del Pozo, procedía como vueltabajero adolorido

Apuntó que no tenían un criterio cerrado, sino que querían escuchar los criterios de unos y de otros para que no hubiera quiebras posibles, para después señalar que se comenzaba por beneficiar a los más caídos por entender que eran un eslabón de la propia cadena de la industria y que tirando solamente de otros eslabones se tendría necesariamente que producir la ruptura

Después consignó que trataban de ir directamente al fondo de la cuestión fijando el precio mínimo de venta del tabaco en matules, restringiendo la producción, pero científicamente, es decir en mayor proporción en los lugares donde se produjera peor tabaco, estableciendo tipo standard de escogida etc., y que los almacenistas experimentarían también los beneficios cuando pasase por su lado el carro de la victoria.

Indicó que a expensas de la miseria y el dolor de los demás, no se podía nutrir ninguna industria, y que el Gobierno, por medio de la Secretaría de Agricultura, también estaba llamado a prestar su valioso aporte, procurando que dejase de ser dicho departamento un organismo burocrático y volcando sobre las verdaderas fuentes de riqueza nacionales sus recursos técnicos

Manifestó que conocía de personas que se encontraban dispuestas a adquirir toda la cosecha al precio que se fijaba en el proyecto de ley, y que eso constituía ya un triunfo y ponía de relieve la eficacia de la medida.

Se refirió a los altos impuestos que se pagaban en la danza de los millones, cuando se vendía sin embargo la cajetilla de cigarros también a cinco centavos; al florecimiento de algunos fabricantes y a las deficiencias que había producido en la Comisión de Propaganda y Defensa del Tabaco la sustitución de elementos valiosos por otros que no reunían verdaderas condiciones.

Sus últimas palabras fueron para decir que la ley había querido ser algo inquietante, y que de haberlo conseguido, lo habrían logrado todo, pues habrían provocado el sentido motor de la vida, que era lo que se necesitaba.

El senador Rafael O. Pedraza también habló para apuntar que el triunfo del fabricante a que había aludido principalmente el senador Lucilo de la Peña: Trinidad y Hno, se debía al dinero que había invertido en adquirir tabaco de calidad, y que él también estimaba que resultaba preciso que los agentes del Servicio Exterior de Cuba dedicaran una mayor atención a la concertación de tratados comerciales y que con nuevas vías de comunicación y bancos agrícolas se diesen mayores facilidades a los campesinos; y el senador Lucilo de la Peña pronunció unas palabras finales de que las escogidas y los demás trabajos de la manufactura del tabaco se efectuasen en Cuba, a fin de que el nativo pudiera disfrutar de esas ventajas, y no sucediera como con el azúcar que se embarcaba en crudos en su mayor parte y se defraudaba al Estado, en muchos casos, burlando las disposiciones sobre el peso y el grado de polarización.

Fernández de Castro y Morales del Castillo con el Presidente.— Conforme anunciara, envía sus renuncias el Comandante Recio.— El Dr Pedro López Dorticós visita al Presidente y hab la de importantes obras públicas para Cienfuegos.—Se interesa por la Academia de Artes y Letras el Dr. Sánchez de Fuentes.—Audiencias para hoy.—Los Fiscales de La Habana.— Los Secretarios de Agricultura y Defensa, en Palacio. —Representativos de Morón.—Los Populares de Matanzas.—Ley tabacalera, Patronato para la Lotería y Sorteo.—Sar gentería liberal.—Bravo Acosta y los Jueces de Cuarta Clase.— Visitas a Peláez.—Senadores con el Presidente.—El Dr. González de Mendoza y los asuntos azucareros.—El Dr. Rumbaut.—Notas sintéticas del Congreso.—De política me nuda, y otras noticias del movimiento político en toda la Isla

MOVIMIENTO POLITICO

Ante numerosos amigos, correligionarios y funcionarios, tomó posesión ayer de la Dirección de Higiene y revisión Social de la Secretaría del Trabajo, el doctor Osvaldo Morales Patiño.

Para dicho cargo fué designado el doctor Morales Patiño por el Presidente de la República, Dr. Laredo Bru, atendiendo a la reconocida capacidad médica del mismo, y porque, además, es un nacionalista fundador y destacado de Las Villas.

En la foto aparecen, entre otros, el Subsecretario del Trabajo, doctor Aurelio García Guerra; el Subsecretario de Gobernacin, doctor Juan Rodríguez Pintado; José Muñiz Vergara, doctor Antonio Cueto, Oscar Morales y doctor Pedro Zervigón.

Resuelto el caso post-electoral de Herrera Sotolongo

Expone el Supremo por qué desestima el recurso que planteó el citado letrado

Aunque del asunto hablamos hace sobre un mes, adelantando la noticia, precisa que hoy informamos que ayer hizo público el Tribunal Supremo en Pleno la sentencia dictada por el mismo en el recurso de inconstitucionalidad establecido por el doctor Pedro Herrera Sotolongo contra la ley de diez de junio del pasado año, votada por el Congreso, conocida por de liquidación electoral y mediante la cual se declara terminado el proceso electoral a partir de la fecha en que habían sido entregados a los candidatos electos en los comicios del 10 de enero sus certificados de elección y habían tomado posesión de sus cargos.

El Tribunal aceptó el todas sus partes las alegaciones del doctor José Rosado Aybar, que impugnó el recurso a nombre del Representante a la Cámara Dr. Raúl Fernández Mederos y en su sentencia desestima el recurso interpuesto por la carencia de elementos de prueba y, además, porque el precepto legal en que decía el recurrente descansaba la controversia no permite la declaratoria de inconstitucionalidad planteada.

La repetida sentencia es sumamente extensa y contiene más de un voto particular, el cual daremos a conocer en breve, no dándolo hoy por falta de material de tiempo.

Renuncia Recio a sus dos jefaturas definitivamente

Dice que en la Asamblea Nacional Liberal no halló nunca cooperación debida

Conforme anunció en el discurso que pronunciara en la última sesión del Senado, el comandante Enrique Recio, senador liberal por Camagüey, se ha dirigido a los Comités Ejecutivo de dicha provincia y Nacional, del Partido mencionado, haciendo renuncia de ambas presidencias.

En la carta al Ejecutivo provincial camagüeyano, el comandante Recio expresa que al dirigirse al mismo declinando libremente y en forma definitiva el cargo lo hacía presa de la más honda emoción ya que juntos habían luchado tantos años, teniéndolos a su lado como leales consejeros y colaboradores; siendo de todos conocido el motivo de su renuncia.

Explica el comandante Recio al Ejecutivo Nacional liberal que desde hacía muchos meses, desde que se efectuaron las elecciones, tenía el propósito de renunciar, pues desde ese instante se dió cuenta, con profundo desencanto, que no encontraba en los miembros que integran el Ejecutivo la armonía y la compenetración recíprocas indispensables, produciendo en su espíritu liberal el conflicto entre abandonar la posición que le confiara la Asamblea, lo que, según manifiesta, ha venido resultando un verdadero sacrificio, o continuar, como lo había hecho, fiel al mandato de aquella suprema asamblea, resistiendo los más rudos embates.

En ambas cartas, el comandante Recio hace votos por el engrandecimiento del Partido Liberal, para que se afirme en una base sólida de amor y comprensión recíproca.

DECRETO SOBRE LA PAPA DE SEMILLA

Se entrevistó ayer, con el Presidente, el Secretario de Hacienda, Ingeniero Montoulieu.

En relación con esta conferencia, se informó que el Ministro de las Finanzas había recogido la firma del Jefe del Estado en un decreto que propende a evitar el fraude de la papa de semilla.

En dicho decreto se exige de las casas importadoras del referido artículo, depositar en las Aduanas una fianza en efectivo o bien en garantía bancaria, para responder en las Aduanas del fin a que se destina el aludido fruto.

Las expresadas garantías serán devueltas a los interesados al comprobarse, por mediación de los puestos militares, que la papa de semilla ha sido dedicada al objeto para que ha sido adquirida.

De política menuda

Liberales activos

Los Miembros de la Legión de Honor Liberal, que se reúnen el próximo lunes, día dieciocho de los corrientes, en Habana 89, a las nueve de la noche, para elegir su Directiva, están activando en todos los barrios de la Habana la propaganda en favor de las distintas candidaturas que esa noche habrán de ser presentadas.

Sabás Pérez, presidente provisional de los legionarios, nos informó que tiene ya en su poder más de quinientas solicitudes de ingreso en la citada Agrupación, por lo que estima habrá de desempeñar muy importante papel en la próxima campaña para la elección de Delegados a la Convención Constituyente y para la reorganización de los partidos políticos.

Una Agrupación de Sargentos Liberales

El próximo dieciocho, en Tamarindo 18 y medio, barrio de Manuel de la Cruz, se reunirán los miembros de la Asociación de Presidentes y Secretarios del Partido Liberal en este Municipio con el propósito de elegir la Directiva que regirá los intereses políticos de la misma, hasta el tercer domingo del mes de enero de 1938; además, en dicho acto, se nominará la candidatura electa.

Esta noche los propios elementos políticos, se reunirán en Animas 121, residencia del doctor Alvarez Goenaga, para dejar ultimadas las diversas candidaturas que se discuten la dirección de la colectividad.

Armenio La Villa será homenajeado

Miguel Angel Perera, Presidente de la Juventud Nacionalista de la Acera del Louvre, nos remite para su publicación la siguiente nota:

«Por acuerdo del Ejecutivo de la Juventud Nacionalista de la Acera del Louvre, le será brindado un homenaje de afecto y simpatía, al luchador incansable y fundador de dicha Asociación, del Círculo Carlos Mendieta y del propio Partido Nacionalista, señor Armenio La Villa.»

En favor del Alcalde de Trinidad

Siguen los elementos liberales de las «inquietas» realizando gestiones encaminadas para que el futuro sustituto del coronel Gálvez, en el Gobierno de la Provincia, lo sea el joven Alcalde de Trinidad, señor José A. Bravo, de filiación liberal, a cuyo favor se están constituyendo comités primarios.

De acuerdo con las notas que nos llegan han quedado constituidos dos Comités en el término de Trinidad, tres en Sancti Spíritus y uno en Zulueta.

Entrevistas con el Presidente del C. N. D. Cameral

Inusitado movimiento de políticos notamos ayer en el despacho del doctor Bravo Acosta, Líder y Presidente del Comité Parlamentario del CND, en la Cámara de Representantes

La más importante de las entrevistas celebradas, y a la que se le atribuyó señalada importancia, fué la comisión de jueces de cuarta clase que, a iniciativa del doctor Bravo Acosta, solicitan del Congreso la viabilidad de la ley fijándoles sueldos.

El doctor Rafael Veitia Pérez, Juez Municipal de Manicaragua, al ser interrogado por el periodista, manifestó que la comisión de referencia había visitado al sub-Secretario de Justicia, el cual se ha prestado a coadyuvar en favor de sus aspiraciones.

Otro de los visitantes flé el doctor Ramón Corona García, ex-Candidato a Alcalde de Santiago de Cuba por el CND e hijo de aquel distinguido periodista y gran político oriental Mariano Corona.

Visitas al líder republicano señor Carlos M. Peláez

Muy concurridas se ven las oficinas que el señor Carlos M. Peláez, tiene instaladas en el Edificio Casteleiro, durante las horas de 9 a. m., a 2 p. m. y de 4 a 8 p. m., por elementos representativos del Partido Acción Republicana, que van a cambiar impresiones en relación con el momento político actual, con el Jefe del Ejecutivo Municipal de dicho Partido.

Entre las personas que concurrieron en el día de hoy, anotamos a las siguientes:

Señor Víctor Martínez, Alcalde de Quivicán; señor Adolfo Fundora, presidente de los Republicanos de Santa María del Rosario; señora Juana Alonso Amor y señor Benigno Ibáñez, Sargentos de Acción Republicana del barrio del Angel; señor José A. Soto, presidente del barrio de Chávez; los representantes doctores Rigoberto G. Ramírez, Marcos Rodríguez, Gonzalo de Varona, Alfredo Broderman y José de la Cruz Chiner; señores Roberto Lagomasino y Esteban Echegoyen; doctor Raúl Muñagorri, Alcalde de San Antonio de las Vegas; señores Carlos González Echevarría, líder republicano de Santo Domingo; José Ramón Peña Presidente del barrio de Peñalver; Gregorio García Pichardo, del barrio de Paula; José Vela, Presidente del barrio de Puentes Grandes; señora María Juana Pérez y Pilar Bolaños de Gómez, de Cayo Hueso y San Leopoldo, respectivamente; doctores Angel Muñoz, Presidente de Acción Republicana en Victoria de las Tunas y Adriano Galano, presidente del Ejecutivo Provincial de Oriente y señores Rogelio Dolz y Federico Navarro, de San Juan de Dios y Manuel de la Cruz, respectivamente.

PALACIO

Las audiencias para hoy

Por la Secretaría de la Presidencia seha facilitado la siguiente lista oficial de las personas a las que les ha sido concedida audiencia para entrevistarse en el día de hoy con el Presidente de la República.

Dr. José María Zayas, Presidente del Congreso de Transporte.

Sra. Pilar Delgado, Vda .de Pérez.

Dr. Banderas e hijos del General Quintín Banderas.

Sra. Vda. del General Lacret Morlof.

Dr. Casanova, Alcalde de Rancho Veloz y señores Alcaldes de Quemados de Güines y Sagua la Grande.

Sr. Pablo de León y señorita María Rosa Font.

Dres. Benjamín Primelles y López Ruiz.

Coronel Angel Castillo.

Dr. Raúl Aedo y Comisión representativa de los barrios de la municipalidad y Renovación Nacional.

Capitán Ricardo Fernández.

Sres. Emilio Navarro, Antonio Asencio y Alfredo Hernández. Para tratar asunto del Asilo de Niños de Cienfuegos, y

Sr. Francisco Jiménez y Comisión del Ejecutivo Provincial de Camagüey

Miembros de la Comisión del Servicio Civil

Los señores Jorge Fernández de Castro y Mariano Domingo Morales del Castillo, miembros de la Comisión del Servicio Civil se entrevistaron con el Presidente de la República.

Dijeron a los repórters que habían saludado al Jefe del Estado y que éste les manifestó que se alegraba de la reanudación de las labores de la Comisión del Servicio Civil al mismo tiempo que ratificó sus deseos de cumplir todas las resoluciones que dimanen de la misma.

La Superiora del Asilo San José

La Superiora del Asilo de San José de la Montaña conferenció en la mañana de ayer con el Coronel Laredo Brú.

Dijo la citada hermanita, que su visita tuvo por objeto saludar al Jefe del Estado.

Los doctores Sánchez Fuentes y Dorticós

Celebraron larga conferencia con el Presidente los doctores Eduardo Sánchez de Fuentes, miembro de la Academia Nacional de Artes y Letras y Pedro López Dorticós, miembro del Ateneo de Cienfuegos.

El doctor Sánchez Fuentes dijo haber tratado con el Coronel Laredo Bru acerca de un proyecto de ley aprobado por el Senado y que se encuentra ahora en la Cámara de Representantes por el cual se concede una subvención de dos mil quinientos pesos a la Academia de Ciencias y dos mil quinientos a la Academia Nacional de Artes y Letras.

El Presidente de la República, dijo el doctor Fuentes, prometió ayudarnos.

Actualmente la Academia tiene ciento ochenta pesos de presupuesto para cubrir los gastos de servidumbres, razón por la cual no se puede llevar a vías de hecho el propósito de fundar una biblioteca pública y otras iniciativas de beneficio cultural. «Con esa cantidad, mucho se podría realizar y no dudo de los buenos oficios del Presidente en favor de esta solicitud, manifestó el doctor Sánchez Fuentes.

El doctor Pedro López Dorticós dijo: «Como cienfuegueros nosotros quedaríamos muy satisfechos si lográramos la construcción de las carreteras de Cienfuegos a Manicaragua y de Cienfuegos a la Sierra, en este paso por la Presidencia de la República del doctor Federico Laredo Bru.»

Los Fiscales de la Habana

Con el Presidente de la República se entrevistaron ayer miembros del Ministerio Fiscal de la Audiencia de la Habana.

La Comisión estaba presidida por el doctor Augusto Saladrigas quien después de su conferencia con el Coronel Laredo Bru dijo que los fiscales habían saludado al Jefe del Estado como a un antiguo compañero en la Carrera Fiscal.

Agregó que le expusieron problemas que de viejos son conocidos del Presidente de la República. Entre ellos los bajos sueldos que hoy devengan los fiscales.

Estaba integrada la Comisión por los doctores Augusto Saladrigas, Presidente del Ministerio Fiscal; René Ferrán y Gayetano Socarrás, tenientes fiscales y los abogados fiscales Armando Barriento, José M. Fuentes Carretero, Fernando Freyre de Andrade, Humberto de Cárdenas y Gou, Mario Montero y de la Pedraja, Ramírez Olivella, Oscar Barrinaga y Mestre, Joaquín Ochotorena, Enrique Fernández, Emilio Alvarez, Francisco Ponte. No concurrieron los doctores Fernando Velasco que se halla enfermo, ni Gilberto Mosquera ocupado en el Tribunal de Urgencia.

Don Antonio González de Mendoza

Conferenció con el Secretario de la Presidencia el hacendado don Antonio González de Mendoza.

Interrogado por los repórters dijo que el precio del azúcar está subiendo en Europa, lo que se reflejará también en Cuba. Opina que dicho precio pueda llegar a dos centavos, en la forma que viene desenvolviéndose el mercado.

El Brigadier Lora

El Brigadier retirado del Ejército, Eduardo Lora, saludó al Coronel Laredo Bru en el tercer piso.

Charlando, con los repórters dijo que le deseó un venturoso año al Jefe del Estado y mucho éxito en la difícil misión que se ha impuesto. Agregó: No deseo nada, ni he pedido nada. Estoy satisfecho con lo que tengo.

El Secretario de Agricultura

El doctor Amadeo López, Secretario de Agricultura, subió también al tercer piso pero no despachó con el Jefe del Estado.

El General Montalvo

El Secretario de Estado, General Rafael Montalvo conferenció con el Presidente de la República y con el Secretario de la Presidencia. Para la publicidad nada quiso decir el General Montalvo.

Visitas al Secretario de la Presidencia

Se entrevistaron con el Secretario de la Presidencia doctor Bringuier, las doctoras Candita Gómez de Martínez Bandujo, sub-directora de Inmigración, Dora Grillo, Secretaria del Directorio Nacional de Mujeres del PUN, y Claribel Cabrera de Nin, Presidenta de la Asociación de Damas Benefactoras de la Niñez desvalida.

La doctora Gómez Calás charlando con los repórters dijo que su Departamento se ocupa activamente del reembarque de los antillanos, obteniéndose en éso una gran rebaja en el precio de los pasajes.

Agregó que se espera alcanzar este año un precio más reducido que el año pasado.

Dos senadores con el Presidente

Conferenciaron con el Presidente los senadores Ernesto Rosell, líder liberal de Camagüey y Ramón Collado, miembro del C. N. D.

Para asuntos políticos el primero y en relación con la ley tabacalera, el segundo

Representativos de Morón

Se interesaron por la creación de un Instituto de Segunda Enseñanza en Morón con el Secretario de la Presidencia, los señores Miguel M. Moragas, congresista y Escolástico Fernández, Alcalde Municipal de la Esmeralda.

El cultivo de la morera

El señor Manuel Díaz Cueva, entregó al Presidente un detallado y amplio informe sobre el cultivo de la morera.

Manifestó que él tenía sembrado airededor de cincuenta mil plantas como medio de experimentación, a cuyo fin en el próximo mes de febrero se propone hacer varios cruzamientos entre distintas clases y que de obtener buenos resultados exportará de Italia los instrumentos necesarios para fomentar la industria de la seda.

Otros visitantes

Fueron visita del Secretario de la Presidencia los señores Leopoldo Suero, ex-Senador liberal; Octavio Pedraza y Carlos Font, ambos senadores.

La Dra. María Antonia Quintana

Volvió nuevamente a entrevistarse ayer con el Presidente de la República, la congresista villareña María Antonia Quintana.

Dijo al repórter que hasta ahora no había renunciado su filiación política en Acción Republicana.

El ex-Senador Berenguer

Se entrevistó con el Presidente de la República el ex-Senador liberal doctor Antonio Berenguer.

Dijo que había ido a saludar a un viejo amigo.

Bienvenido Rumbaut

En audiencia especial se entrevistó con el Coronel Laredo Bru, el periodista cienfueguero Bienvenido Rumbaut, ex-Director del periódico «El Comercio», para asuntos particulares.

Sargentos Nacionalitsas

Una representación de sargentos nacionalistas integrada por Ricardo Cabana, Heriberto del Fuerto y José Luis Márquez, se entrevistó con el Coronel Laredo Bru.

Trataron asuntos de compensaciones políticas.

Periodistas Profesionales

Jorge Fernández de Castro, Director de nuestro colega ¡Alerta!, departiendo ayer en Palacio, con sus compañeros los repórters, manifestó su proyecto de reunir en un almuerzo fraternal a los periodistas con más de veinte años de servicios en la prensa cubana.

En dicho acto, a más de consumirse el obligado menú, los comensales cambiarán impresiones con relación a los intereses de los periodistas profesionales y planes a desarrollar en beneficio de esta clase.

Estrella Quiñones

Conferenció con el Presidente la señorita Estrella Quiñones, hermana del ex-Director de «El Día» E. Quiñones.

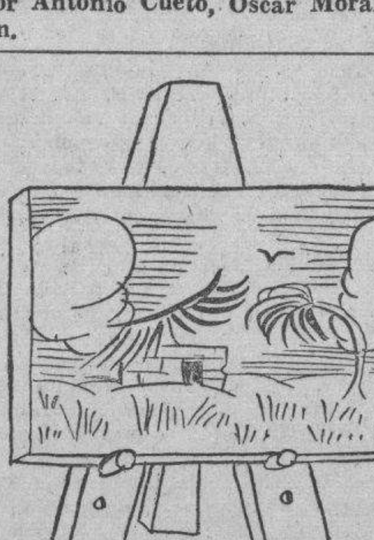

"Fué terminado el cuadro de Estadísticas"

Notas sintéticas del Congreso

Sólo faltan cuatro días para que el Congreso reanude sus labores legislativas oficialmente, pero los senadores, desde el pasado lunes se han mostrado muy activos, celebrando reuniones en el Salón de Conferencias, para conocer la opinión de los tabacaleros en relación a la proposición de Ley que el doctor Lucilo de la Peña ha presentado a la mesa de ese cuerpo tratando de dicha industria.

Ley Tabacalera y Patronato

También ha sido objeto de estudio por varios miembros de la Alta Cámara otro proyecto que será tratado por el Senado en breve; nos referimos al que han suscrito los Senadores Justo Luis del Pozo, Gonzalo del Cristo y Simeón Ferro, creando un Patronato para regir la Renta de Lotería Nacional.

Sobre la Ley Tabacalera y el Patronato, existen grandes posibilidades de que ambas obtengan la aprobación del Senado.

El sorteo: una necesidad

En lo que se relaciona con el sorteo para determinar los períodos largos y cortos, el Senado no hay inconveniente, pues parece que sus integrantes están contestes en celebrarlo próximamente.

«Este es un asunto que no debe ser discutido por ningún congresista—nos dijo ayer un Senador—pues con los preceptos constitucionales se tiene que hacer una sola cosa: cumplirlos.

Aspiraciones en la Cámara

En la Cámara Baja, los representantes han dedicado todo su tiempo al problema que confrontan ante la crisis que sufrirá su mesa al regreso del doctor Carlos Márquez Sterling.

Las distintas aspiraciones que se agitan, han dado pábulo a las más variadas especulaciones, pero nosotros seguimos insistiendo sobre el ticket que ofrecimos en días pasados.

Illas rumbo a Oriente

Ayer partió rumbo a Oriente, por cuya provincia es Senador, el Presidente del Senado señor Arturo Illas Hourruitiner.

El señor Illas fué a Santiago en compañía del Secretario del Trabajo doctor Domenech y ambos estarán de regreso el próximo domingo.

«Cheo» Madrazo y el liberalismo villareño

El Dr. José Madrazo Mata, representante liberal por Las Villas, está indicado por sus correligionarios para sustituir al doctor Manuel Capestany en la dirección de dicho partido en las «inquietas»

Ayer charlamos brevemente con el doctor Madrazo, quien nos manifestó que se encuentra defendiendo los intereses del liberalismo villareño, cumpliendo con su deber, para colocar al partido en el plano de respeto que se merece una organización que es factor determinante en las luchas partidaristas del país.

En relación a su exaltación, el doctor Madrazo nos dijo:

«Efectivamente, mis correligionarios han pensado en mi persona para la Jefatura del Partido, pero considero que el momento no es para hablar de aspiraciones; ahora tenemos que estar, como estamos, perfectamente unidos para defender los intereses de la masa liberal. Y habrá tiempo para pensar en lo demás.

Y el joven Madrazo terminó con esas frases sus declaraciones.

Causa regocijo en la zona de Jagüey Grande la perspectiva de zafra en el Central Australia, hoy inactivo

Solicitan se tome algún acuerdo sobre la rápida expedición de certificados de nacimiento para la maternidad obrera. Se interesan por varios indultos. Licencias a dos funcionarios

El doctor Manuel Castellanos, Secretario de Justicia, se ha dirigido al Fiscal del Tribunal Supremo interesando del mismo se sirva dar cuenta a la Sala de Gobierno del máximo organismo judicial por si la misma desea adoptar algún acuerdo recomendando a los Jueces Municipales el más pronto despacho de las inscripciones de nacimientos y de la expedición de las certificaciones, en los casos en qu hayan de surtir sus efectos esos documentos en los expedientes de la Caja de Maternidad Obrera. Tal cosa la solicita el doctor Castellanos, a instancia del Secretario del Sindicato de Motoristas y Conductores de la Habana, señor José Llera González.

La zafra en el Central Australia

En la Secretaría de Justicia se ha recibido despacho telegráfico del Alcalde de Jagüey Grade dando cuenta de la satisfacción que allí ha producido la solución dada al problema del central Australia, que ha de moler en la zafra próxima, agradeciendo dicha autoridad y todos los elementos del Término al doctor Castellanos su intervención para el feliz resultado del asunto. También se ha dirigido, en igual sentido, al Secretario de Justicia, el señor José Pérez, Presidente de los colonos de allí y el líder obrero señor Julio Andreu.

Cesante sin expediente

Ha denunciado a Justicia la señora María Luisa Pérez, de San Juan de los Yeras, provincia de Santa Clara, que ha sido dejada cesante sin formación de expediente en el cargo que desempeñaba de Escribiente del Juzgado Municipal de ese Término, lo que se ha hecho, asegura la denunciante, para colocar en el puesto a un favorecido del Juez.

Varias peticiones de indulto

En Justicia se han recibido las siguientes peticiones de indulto:

De Adela Corrales Insa, a favor de su hermano Miguel de los mismos apellidos, condenado a tres años, seis meses y veintiún días, por robo; de Modesta Viamontes, por su esposo, Manuel Rodríguez, que extingue condena de tres años y seis meses, por el mismo delito; y de Teresa Puna Lemus, de Santiago de Cuba, que insta por su esposo Ramón Arriaga Romás, que cumple condena de un año, por falsedad.

Licencias concedidas en el Tribunal Supremo

Por la Sala de Gobierno del Tribunal Supremo se ha concedido licencia de treinta días, por razón de enfermedad, a la señorita María Luisa de Arrangoiz, oficial de esa Sala de Gobierno, y al señor Félix A. Ríos, oficial de Secretaría de lo Criminal del mismo Tribunal.

Libre la señorita Mariblanca Sabas Alomá

Aplicado por el Tribunal de Urgencia el indulto a favor de la compañera en el periodismo señorita Mariblanca Sabas Alomá, ésta visitó al Secretario de Justicia, doctor Manuel Castellanos Mena, expresándole su agradecimiento por el interés que se tomó en su asunto.

Un patrón favorece a sus obreros en Amarillas, Matanzas

Los trabajadores lo dicen al Coronel Batista, como muestra de agradecimiento

En el despacho del Jefe de los Ayudantes del coronel Batista, comandante Jaime Mariñé, se ofreció ayer a la prensa un telegrama del pueblo de Amarillas, que dice así:

Coronel Batista,

Jefe de las Fuerzas Armadas.

José Sánchez Zanora, dueño de la finca «Apodaca», ubicada en este barrio, en la mañana de vísperas de Navidades ofreció a sus obreros el dinero y efectos necesarios, con el objeto de que celebraran adecuada y felizmente la Nochebuena. Tengo interés de que usted conozca también a los patronos que se ocupan de sus obreros al igual que a los patronos que atropellan a sus subalternos y son acusados y multados. Ojalá que los demás patronos de la República hicieran igual con sus trabajadores en el día de hoy. En nombre de los obreros de esta finca, enviamos a usted, particularmente, una felicitación, la que hacemos extensiva a las fuerzas armadas.

Firman este despacho los señores Cristóbal Perdomo, Lorenzo Castro, Victoriano Castro y Braulio Mederos, obreros todos de la citada finca «Apodaca» del pueblo de Amarillas.

MANIFIESTO A LOS POPULARES DE MATANZAS

Firmado por Eladio González, Consuelo Díaz, Ing. Angel Lorenzo, Julián Santander, Jacinto Morejón, Pedro de Cárdenas, Madelina Montalvo, Miguel González, Mario Laguardia, Salvador Hernández, Ventura Aldama, Guillermo de la Rosa, Dr. Roberto Chomat y otros destacados populares matanceros, hemos recibido un manifiesto por el cual se hace un llamamiento a los ciudadanos que pertenecieron a dicho partido, para que reingresen de nuevo en el mismo a fin de concurrir a las próximas luchas electorales.

Dicho llamamiento lo hacen los expresados señores en su carácter de miembros del Ejecutivo Provincial Provisional del Partido Popular, en Matanzas, deseosos —dicen— del resurgimiento del partido.

Del aludido escrito tomamos el siguiente párrafo: «Pronto habrá elecciones para delegados a la Convención Constituyente, extraordinario acontecimiento para el futuro patrio, en que se plasmará nuestra Carta Magna, y con la seguridad de las plenas garantías de este Gobierno, y especialmente del ilustre jefe del Ejército, coronel Batista, brindan a todos los ciudadanos que deseen desenvolver libremente sus actividades políticas y cívicas, es que hacemos este llamamiento en la seguridad de que los matanceros, elevarán a la altura que siempre lo han colocado al Partido de nuestros amores».

Y terminan diciendo que las adhesiones pueden dirigirse a la calle de Daoiz, 176, lugar donde se encuentran instaladas las oficinas del Ejecutivo Provincial Provisional.

Acude al Juzgado un comerciante acusado de fraude

Adquirió azúcar para una dulcería y la revendió. Es libertado provisionalmente

En las últimas horas de la tarde de ayer se presentó ante el Juez de Instrucción de la Sección Quinta, el señor Juan Antonio Becerra Tablada, acusado de un delito de defraudación al Estado.

Dicho señor ha sido acusado por el Jefe del Uno y Medio por Ciento, de haber adquirido azúcar por la suma de 17058 pesos, con 75 centavos, alegando que los destinaba, como materia prima, a una dulcería, por lo que no pagó impuesto, revendiéndola luego sin cumplir dicho trámite y alegando que se había acogido a un Decreto Presidencial que le exime del pago de dicho impuesto.

Una vez instruído de cargos, fué puesto en libertad hasta tanto se investigan los hechos.

Joven lesionada de gravedad

En el segundo Centro de Socorros, fué asistida anoche de graves lesiones diseminadas por el cuerpo, Soledad Santos Fuertes, de 25 años de edad y vecina de Merced número 15, que se produjo al caerse de la escalera de su domicilio, según le declaró a la Policía.

Dueños de ingenios se reúnen con el Gobernador André

Hoy se ofrecerá un banquete de 500 cubiertos en Santiago de Cuba al Sec. del Trabajo

SANTIAGO DE CUBA, enero 13. DIARIO. Habana.—A las seis y media de la tarde, llegó a esta ciudad el Secretario del Trabajo, señor Portuondo Domenech y el Presidente del Senado de la República, señor Arturo Illas.

Más de dos mil personas acudieron a la Estación de Ferrocarril a recibirlos.

En dicho lugar se hallaban el Gobernador de la Provincia doctor Pérez André; el Alcalde, señor Castellví; el teniente coronel Diego Rodríguez, jefe del Distrito Militar; el comandante La Faz, de la Marina de Guerra; representaciones obreras de Oriente, profesionales y mucho pueblo.

La Banda Municipal entonó varios aires marciales y alegres y el Himno Nacional cubano.

Banquete

Mañana tendrá efecto un gran banquete en el hotel Casa Granda, al que asistirá nmás de mil quinientos comensales.

En el Gobierno Provincial, citados por el señor Gobernador, se reunieron todos los administradores de centrales azucareros, para un cambio de impresiones, y se acordó, entre otras cosas, respetar el jornal mínimo y realizar la repatriación de antillanos paulatinamente. GARCIA.. Corresponsal.

SEÑOR ANDRES GOMEZ JIMENEZ

En esta ciudad ha dejado de existir el señor Andrés Gómez Jiménez, caballero intachable y ejemplar padre de familia, padre del Teniente Coronel Abelardo Gómez Gómez, Jefe del Distrito Militar de Santa Clara y del Capitán de la Policía Nacional, Eliseo Gómez Gómez, Ayudante del Señor Secretario de Defensa.

El sepelio se verificará a las cuatro de la tarde de hoy y constituirá sin duda alguna, una prueba de la estimación que gozara en vida el señor Gómez Jiménez.

M.F.C.D. 2016

EL GATO NEGRO
CACHEIRO Y HERMANO

El Gato Negro MANTIENE SU FAMA EN ALTO: VENDIMOS EL GORDO: 16023, PREMIADO EN *$80,000*
CADA VEZ SE JUSTIFICA MAS, EN BENEFICIO DE NUESTROS CLIENTES, LA BUENA SUERTE DE El Gato Negro

Este premio ha sido detallado en los mostradores de EL GATO NEGRO; pruebe usted ahora su suerte y con un billete de esta Afortunada Casa manejará el codiciado Premio de $80,000. Atención a pedidos del interior. Revendedores, pídanos cotización.

Gánese usted otros **$80.000** *con un Gallo Tapado del Afortunado GATO NEGRO*

Compra-venta de Monedas. Operamos en todas cantidades. Solicite nuestra cotización.

Obispo 65.—Telfs. A-7780, A-0000.
Galiano y Zanja.—Telf. M.4298.
Obispo y Aguiar.—Tlf. M-4017.

MERCANTIL NACIONAL, S.A.
BILLETES DE LOTERIA

SERVIMOS CON PREFERENCIA LOS PEDIDOS DE LOS SEÑORES EXPENDEDORES, EN PEQUEÑAS Y GRANDES CANTIDADES ENVIAMOS A SOLICITUD DEL CLIENTE, NUMERACIONES CORRIDAS, EN BILLETES SURTIDOS O ENTEROS

San José y Zulueta
Bajos del
Centro Asturiano.

HABANA

Apartado No. 2363.
Teléfonos A-9833 y M-1877.
Telégrafo: "Luismir"

REPUBLICA DE CUBA

SECRETARIA DE HACIENDA

DIRECCION GENERAL DE LA LOTERIA NACIONAL

Lista de los números premiados en el Sorteo No. 1036, ordinario, celebrado en la Habana el día 13 de Enero de 1937.

NUMEROS	PESOS
UNIDAD	
1.	— 70
DECENA	
49.	— 70
64.	— 70
CENTENA	
117.	— 70
127.	— 70
159.	— 70
175.	— 70
192.	— 70
206.	— 70
227.	— 70
239.	— 70
253.	— 70
265.	— 70
276.	— 70
279.	— 70
303.	— 70
304.	— 70
312.	— 70
314.	— 70
328.	— 70
351.	— 70
359.	— 70
361.	— 70
381.	— 70
383.	— 70
393.	— 70
398.	— 70
446.	— 70
469.	— 70
470.	— 70
488.	— 70
493.	— 70
500	— 70
509.	— 70
514.	— 70
516.	— 70
526.	— 70
579.	— 70
582.	— 70
609.	— 70
614.	— 70
622.	— 70
685.	— 70
692.	— 70
718.	— 70
767.	— 70
812.	— 70
819.	— 70
820.	—200
840.	— 70
843.	— 70
844.	— 70
867.	— 70
882.	—100
887.	— 70
909.	— 70
963.	— 70
984.	— 70
987.	— 70
MIL	
1001.	— 70
1064.	— 70
1077.	— 70
1098.	— 70
1115.	— 70
1136.	— 70
1137.	— 70
1155.	—100
1260.	— 70
1295.	— 70
1310.	— 70
1340.	— 70
1341.	— 70
1375.	— 70
1383.	— 70
1426.	— 70
1436.	— 70
1460.	— 70
1464.	— 70
1475.	— 70
1495.	— 70
1499.	— 70
1574.	— 70
1575.	— 70
1598.	— 70
1608.	— 70
1613.	— 70
1646.	— 70
1660.	— 70

NUMEROS	PESOS
1720.	— 70
1725	— 70
1749.	— 70
1767.	— 70
1778.	— 70
1780.	— 70
1809.	— 70
1817.	— 70
1820.	— 70
1828.	— 70
1829.	— 70
1874.	— 70
1886.	— 70
1912.	— 70
1913.	— 70
1941.	— 70
1950.	— 70
1974.	**1,000**
1977.	— 70
1999.	— 70
DOS MIL	
2006.	— 70
2027.	— 70
2085.	— 70
2121.	— 70
2146.	— 70
2171.	— 70
2172.	— 70
2220.	— 70
2228.	— 70
2229.	— 70
2262.	— 70
2265.	— 70
2291.	— 70
2301	— 70
2368.	—200
2371.	— 70
2377	— 70
2395.	— 70
2411.	— 70
2442.	— 70
2455.	— 70
2463.	— 70
2485.	— 70
2489.	— 70
2507.	— 70
2553.	— 70
2573.	— 70
2583.	— 70
2602.	— 70
2672.	— 70
2680.	— 70
2744.	— 70
2746.	— 70
2747.	— 70
2752.	— 70
2787.	— 70
2794.	— 70
2796.	— 70
2838.	— 70
2841.	**—500**
2860.	— 70
2897.	— 70
2929.	— 70
2932.	**1,000**
2975.	— 70
TRES MIL	
3005.	— 70
3008.	— 70
3012.	— 70
3018.	— 70
3041.	— 70
3045.	— 70
3049.	— 70
3053.	— 70
3066.	— 70
3072.	— 70
3078.	— 70
3096.	— 70
3099.	— 70
3110.	— 70
3137.	— 70
3184.	— 70
3197.	— 70
3244.	— 70
3254.	— 70
3281.	— 70
3312.	— 70
3323.	— 70
3326.	— 70
3344.	— 70

NUMEROS	PESOS
3349.	— 70
3356.	— 70
3371.	— 70
3382.	— 70
3390.	— 70
3400.	— 70
3416.	— 70
3420.	— 70
3430.	— 70
3442.	— 70
3465.	— 70
3523.	— 70
3556.	— 70
3578.	— 70
3579.	— 70
3595.	— 70
3598.	— 70
3668.	— 70
3705.	— 70
3746.	— 70
3755.	— 70
3758.	— 70
3760.	— 70
3761.	— 70
3790.	— 70
3826.	**—500**
3844.	— 70
3846.	—200
3889.	— 70
3964.	—100
3965.	— 70
3989.	— 70
CUATRO MIL	
4027.	**—500**
4061.	— 70
4068.	— 70
4088.	— 70
4094.	— 70
4120.	— 70
4124.	— 70
4137.	— 70
4138.	— 70
4139.	— 70
4159.	— 70
4233.	— 70
4241.	— 70
4254.	— 70
4299.	— 70
4309.	— 70
4338.	— 70
4342.	— 70
4346.	— 70
4366.	— 70
4377.	— 70
4378.	— 70
4393.	— 70
4395.	— 70
4418.	— 70
4429.	— 70
4439.	— 70
4476.	— 70
4499.	— 70
4505.	— 70
4510.	— 70
4527.	— 70
4532.	— 70
4544.	— 70
4560.	— 70
4595.	— 70
4608.	— 70
4624.	— 70
4625.	— 70
4627.	— 70
4632.	— 70
4663.	— 70
4705.	— 70
4709.	— 70
4714.	— 70
4760.	— 70
4771.	— 70
4783.	— 70
4787.	— 70
4803.	— 70
4805.	— 70
4815.	— 70
4824.	— 70
4844.	— 70
4884.	— 70
4946.	— 70
4956.	— 70
4976.	— 70
4979.	— 70

NUMEROS	PESOS
CINCO MIL	
5003.	— 70
5008.	— 70
5009.	— 70
5024.	— 70
5033.	— 70
5034.	— 70
5036.	— 70
5044.	— 70
5059.	—100
5076.	— 70
5124.	— 70
5131.	— 70
5153.	— 70
5173.	— 70
5194.	— 70
5210.	— 70
5217.	— 70
5221.	— 70
5227.	— 70
5243.	— 70
5247.	— 70
5253.	— 70
5258.	— 70
5259.	— 70
5278.	— 70
5283.	— 70
5300.	— 70
5334.	— 70
5349.	— 70
5359.	— 70
5364.	— 70
5366.	— 70
5375.	— 70
5379.	— 70
5381.	— 70
5393.	— 70
5439.	— 70
5440.	— 70
5451.	— 70
5473.	— 70
5475.	— 70
5516.	— 70
5519.	— 70
5527.	— 70
5559.	—100
5572.	— 70
5587.	— 70
5615.	— 70
5619.	— 70
5636.	— 70
5664.	— 70
5665.	— 70
5695.	— 70
5722.	— 70
5739.	— 70
5741.	— 70
5757.	— 70
5759.	—200
5764.	— 70
5785.	— 70
5826.	— 70
5862.	— 70
5907.	— 70
5917.	— 70
5921.	— 70
5927.	— 70
5946.	— 70
5961.	— 70
5968.	— 70
5969.	— 70
5979.	— 70
5983.	— 70
5987.	— 70
SEIS MIL	
6009.	— 70
6019.	— 70
6038.	— 70
6039.	— 70
6062.	— 70
6069.	— 70
6096.	— 70
6134.	— 70
6136.	— 70
6144.	— 70
6155.	— 70
6156.	— 70
6171.	— 70
6210.	— 70
6213.	— 70
6215.	— 70
6225.	— 70
6254.	— 70
6263.	— 70

NUMEROS	PESOS
6287.	— 70
6308.	— 70
6340.	— 70
6347.	— 70
6370.	— 70
6399.	— 70
6441.	— 70
6451.	— 70
6492.	— 70
6504.	— 70
6536.	— 70
6554.	— 70
6559.	— 70
6561.	— 70
6681.	— 70
6700.	— 70
6720.	— 70
6735.	— 70
6759.	— 70
6766.	— 70
6767.	—200
6772.	— 70
6785.	— 70
6829.	—200
6834.	— 70
6838.	— 70
6856.	— 70
6906.	— 70
6911.	— 70
6920.	— 70
6962.	— 70
6979.	— 70
SIETE MIL	
7011.	— 70
7071.	—100
7150.	— 70
7152.	— 70
7166.	— 70
7232.	— 70
7237.	— 70
7265.	— 70
7286.	— 70
7299.	— 70
7306.	— 70
7346.	— 70
7366.	— 70
7373.	— 70
7399.	— 70
7418.	— 70
7440.	— 70
7448.	—200
7464.	— 70
7477.	— 70
7478.	— 70
7479.	— 70
7480.	— 70
7486.	— 70
7518.	— 70
7521.	— 70
7535.	— 70
7559.	— 70
7571.	— 70
7592.	— 70
7602.	— 70
7625.	— 70
7626.	— 70
7638.	— 70
7676.	— 70
7743.	— 70
7763.	— 70
7778.	— 70
7803.	— 70
7808.	— 70
7820.	— 70
7821.	— 70
7831	— 70
7834	— 70
7873.	— 70
7881.	— 70
7899.	— 70
7937.	—100
7998.	— 70
OCHO MIL	
8003	— 70
8006.	— 70
8012.	— 70
8016.	— 70
8046.	— 70
8075	— 70
8100.	— 70
8101.	— 70
8113.	— 70
8120.	— 70
8125.	— 70

NUMEROS	PESOS
8130.	— 70
8166.	— 70
8239.	— 70
8245.	— 70
8253.	— 70
8284.	— 70
8292.	— 70
8303.	— 70
8304.	— 70
8337.	—200
8346.	— 70
8387.	— 70
8393.	— 70
8403.	— 70
8406.	— 70
8449.	— 70
8459.	— 70
8462.	— 70
8479.	— 70
8482.	— 70
8493.	— 70
8528.	— 70
8534.	— 70
8566.	— 70
8583.	— 70
8611	— 70
8622.	— 70
8637.	— 70
8678.	— 70
8690.	— 70
8700.	— 70
8716.	— 70
8748.	— 70
8788.	— 70
8791	— 70
8817.	— 70
8836.	— 70
8846.	— 70
8860.	— 70
8897.	— 70
8909	—200
8931	— 70
8950.	— 70
8953.	— 70
8976.	— 70
8979.	— 70
8981.	— 70
8989.	— 70
8995.	— 70
8996.	— 70
NUEVE MIL	
9026.	— 70
9042.	— 70
9047.	— 70
9050.	— 70
9103.	— 70
9106.	— 70
9111.	— 70
9120.	— 70
9160.	— 70
9187	**1,000**
9192	— 70
9197	— 70
9221	— 70
9223	— 70
9233	— 70
9239.	— 70
9240.	— 70
9251.	— 70
9302.	**—500**
9309.	— 70
9333.	— 70
9340	—200
9377	— 70
9385.	— 70
9412.	— 70
9422.	— 70
9423	— 70
9426.	— 70
9433.	— 70
9434	— 70
9464	— 70
9478.	— 70
9480.	— 70
9518.	— 70
9550.	— 70
9615.	— 70
9637.	— 70
9678	— 70
9711.	— 70
9750.	— 70
9754.	— 70

NUMEROS	PESOS
9755.	— 70
9765.	— 70
9772.	— 70
9801.	— 70
9821.	— 70
9834.	— 70
9864.	— 70
9878.	— 70
9899.	— 70
9915.	— 70
9931.	— 70
9943.	— 70
9975.	— 70
9979.	— 70
DIEZ MIL	
10002.	— 70
10011.	— 70
10081.	— 70
10106.	— 70
10109.	—100
10122.	— 70
10127.	— 70
10150.	— 70
10169.	— 70
10204.	— 70
10263.	—100
10299.	—100
10322.	— 70
10342.	— 70
10349.	— 70
10358.	— 70
10380.	— 70
10385.	— 70
10402.	— 70
10404.	— 70
10415.	— 70
10431.	— 70
10467.	— 70
10468.	— 70
10477.	— 70
10482.	— 70
10516.	— 70
10534	— 70
10538	— 70
10575.	— 70
10582.	— 70
10592.	— 70
10622.	— 70
10624.	—100
10636	— 70
10645.	— 70
10657.	— 70
10662.	— 70
10696.	— 70
10705.	— 70
10708.	— 70
10712.	— 70
10716.	— 70
10721.	— 70
10730.	— 70
10789.	— 70
10794.	— 70
10803.	— 70
10811.	— 70
10847.	— 70
10854.	— 70
10879.	— 70
10917.	— 70
ONCE MIL	
11003.	— 70
11094.	— 70
11102.	— 70
11132.	— 70
11142.	— 70
11149.	— 70
11183.	— 70
11184.	— 70
11210.	— 70
11214.	— 70
11234.	— 70
11265.	— 70
11267.	— 70
11281.	— 70
11309.	— 70
11325.	— 70
11337.	— 70
11344	— 70
11373.	— 70
11399.	— 70
11451.	— 70
11461.	— 70
11466.	— 70
11476.	— 70

NUMEROS	PESOS
11501. c.	— 70
11502. c.	— 70
11503. c.	— 70
11504. c.	— 70
11505. c.	— 70
11506. c.	— 70
11507. c.	— 70
11508. c.	— 70
11509.	— 70
11509. c.	— 70
11510. c.	— 70
11511. c.	— 70
11512. c.	— 70
11513. c.	— 70
11514. c.	— 70
11515. c.	— 70
11516. c.	— 70
11517.	— 70
11517. c.	— 70
11518. c.	— 70
11519. c.	— 70
11520. c.	— 70
11521. c.	— 70
11522. c.	— 70
11523.	— 70
11523. c.	— 70
11524. c.	— 70
11525. c.	— 70
11526. c.	— 70
11527. c.	— 70
11528. c.	— 70
11529. c.	— 70
11530. c.	— 70
11531. c.	— 70
11532. c.	— 70
11533. c.	— 70
11534. c.	— 70
11535. c.	— 70
11536. c.	— 70
11537. c.	— 70
11538. c.	— 70
11539. c.	— 70
11540. c.	— 70
11541. c.	— 70
11542. c.	— 70
11543. c.	— 70
11544. c.	— 70
11545. c.	— 70
11546. c.	— 70
11547. c.	— 70
11548. c.	— 70
11549. c.	— 70
11550. c.	— 70
11551. c.	— 70
11552. c.	— 70
11553. c.	— 70
11554. c.	— 70
11555. c.	— 70
11556. c.	— 70
11557. c.	— 70
11558. c.	— 70
11559. c.	— 70
11560. c.	— 70
11561. c.	— 70
11562. c.	— 70
11563. c.	— 70
11564. c.	— 70
11565. c.	— 70
11566. c.	— 70
11567. c.	— 70
11568.	— 70
11568. c.	— 70
11569. c.	— 70
11570. c.	— 70
11571. c.	— 70
11572. c.	— 70
11573. c.	— 70
11573. a.	**220**
11574.	**10,000**
11575. p.	**220**
11575. c.	— 70
11576. c.	— 70
11577. c.	— 70
11578. c.	— 70
11579. c.	— 70
11580. c.	— 70
11581. c.	— 70
11582. c.	— 70
11583. c.	— 70
11584. c.	— 70
11585. c.	— 70
11586. c.	— 70
11587. c.	— 70

NUMEROS	PESOS
11588. c.	— 70
11589. c.	— 70
11590. c.	— 70
11591. c.	— 70
11592. c.	— 70
11593.	— 70
11593. c.	— 70
11594. c.	— 70
11595. c.	— 70
11596. c.	— 70
11597. c.	— 70
11598. c.	— 70
11599. c.	— 70
11600. c.	— 70
11656.	— 70
11662.	— 70
11712.	— 70
11713.	— 70
11733.	— 70
11757.	— 70
11815.	— 70
11841.	— 70
11853.	— 70
11862.	— 70
11880.	— 70
11885.	— 70
11901.	— 70
11906.	—200
11909.	— 70
11963.	— 70
11969.	— 70
11970.	— 70
11982.	— 70
11986.	— 70
11988.	— 70
DOCE MIL	
12000.	— 70
12018.	— 70
12025.	— 70
12026.	— 70
12061.	— 70
12092.	**—500**
12102.	— 70
12117.	— 70
12140.	— 70
12142.	— 70
12150.	— 70
12156	— 70
12158.	— 70
12200.	— 70
12214.	— 70
12229.	— 70
12241.	— 70
12265.	— 70
12272.	— 70
12277.	— 70
12286.	— 70
12320.	—100
12330.	— 70
12345.	— 70
12353.	— 70
12378.	**1,000**
12394.	— 70
12404.	**—500**
12413.	— 70
12424.	— 70
12466.	— 70
12480.	— 70
12495.	— 70
12497.	— 70
12521.	— 70
12530.	—200
12562.	— 70
12582.	— 70
12611.	— 70
12612.	— 70
12632.	— 70
12642.	— 70
12655.	—100
12698.	— 70
12774.	— 70
12785.	— 70
12806.	— 70
12851.	— 70
12860.	— 70
12881.	— 70
12883.	— 70
12892.	— 70
12904.	— 70
12956.	— 70
12978.	— 70
12986.	— 70

NUMEROS	PESOS
TRECE MIL	
13002.	— 70
13032.	— 70
13053.	— 70
13058.	— 70
13076.	— 70
13077.	—200
13113.	— 70
13137.	— 70
13139.	— 70
13170.	— 70
13182.	— 70
13207.	**—500**
13212.	— 70
13236.	— 70
13260.	— 70
13263.	— 70
13267.	— 70
13284.	— 70
13292.	— 70
13322.	— 70
13362.	— 70
13396.	— 70
13435.	— 70
13447.	— 70
13462.	— 70
13475.	— 70
13553.	— 70
13578.	— 70
13579.	— 70
13623.	— 70
13629.	**—500**
13642.	— 70
13675.	— 70
13678.	— 70
13709.	— 70
13722.	— 70
13725.	— 70
13726.	— 70
13743.	— 70
13748.	— 70
13754.	— 70
13761.	— 70
13786.	— 70
13798.	— 70
13842.	—100
13844.	— 70
13855.	— 70
13861.	— 70
13891.	— 70
13899.	— 70
13946.	— 70
13963.	— 70
13993.	— 70
CATORCE MIL	
14000.	— 70
14009.	— 70
14011.	— 70
14050.	— 70
14066.	— 70
14090.	— 70
14133.	— 70
14134.	— 70
14143.	— 70
14149.	— 70
14206.	— 70
14217.	**—500**
14237.	— 70
14249.	— 70
14256.	— 70
14268.	— 70
14288.	— 70
14290.	— 70
14320.	— 70
14362.	— 70
14376.	— 70
14377.	— 70
14379.	— 70
14406.	— 70
14424.	— 70
14445.	— 70
14451.	— 70
14530.	— 70
14555.	— 70
14556.	— 70
14583.	— 70
14601.	— 70
14606.	— 70
14622.	— 70
14623.	— 70
14628.	— 70

NUMEROS	PESOS
14645.	— 70
14697.	— 70
14714.	— 70
14725.	— 70
14744.	— 70
14757.	**—500**
14808.	— 70
14824.	— 70
14837.	— 70
14845.	— 70
14864.	— 70
14879.	— 70
14888.	— 70
14890.	— 70
14893.	— 70
14894.	— 70
14906.	— 70
14928.	— 70
14936.	— 70
14986.	— 70
14987.	— 70
QUINCE MIL	
15017.	— 70
15019.	— 70
15039.	— 70
15045.	— 70
15057.	—100
15066.	— 70
15067.	— 70
15076.	— 70
15082.	— 70
15095.	— 70
15120.	— 70
15189.	— 70
15218.	— 70
15241.	— 70
15256.	— 70
15269.	— 70
15272.	— 70
15283.	— 70
15294.	— 70
15334.	— 70
15345.	— 70
15352.	— 70
15371.	— 70
15423.	— 70
15425.	— 70
15427.	— 70
15437.	— 70
15450.	— 70
15453.	— 70
15476.	— 70
15482.	— 70
15489.	— 70
15559.	— 70
15576.	— 70
15588.	— 70
15624.	— 70
15633.	— 70
15662.	— 70
15674.	— 70
15686.	—100
15695.	— 70
15703.	— 70
15704.	— 70
15709.	— 70
15712.	— 70
15714.	— 70
15729.	— 70
15752.	— 70
15825.	— 70
15830.	— 70
15845.	— 70
15848.	— 70
15860.	— 70
15868.	— 70
15893.	— 70
15896.	— 70
15906.	— 70
15912.	— 70
15933.	— 70
15942.	— 70
15943.	— 70
15963.	— 70
15968.	— 70
15995.	— 70
15998.	— 70
DIECISEIS MIL	
16001. c.	— 70
16002. c.	— 70
16003. c.	— 70
16004. c.	— 70

En Pinar del Río se paga aún con vales a muchos obreros

Se investigan estos hechos que pugnan con la Ley. El jornal mínimo se cumplirá

PINAR DEL RIO, DIARIO. Habana.—Por noticias extraoficiales que han llegado a nosotros, sabemos que se ha ordenado una amplia investigación en los pueblos de Puerta de Golpe y Consolación del Sur, sobre los reiterados abusos que se vienen cometiendo en los mismos con los obreros, pagándoseles míseros jornales y en la mayoría de los casos entregándoles vales para que los canjeen por mercancías, hecho que constituye una explotación por parte de los ricos patronos de aquellas comarcas.

El jefe del puesto militar, teniente Hernández Seguí, acompañado del inspector del Trabajo, señor Deogracio Pozo, cumpliendo órdenes del jefe de la oficina provincial del Trabajo, señor José I. Cobián, han podido comprobar hasta ahora, muchísimas infracciones de las que se dará cuenta a los juzgados correccionales correspondientes para que aplique a los infractores la penalidad que señala la ley.

Esta campaña que se sigue contra los opresores del campesinaje obrero se ve en la provincia con beneplácito, esperándose que se pague a éste el jornal mínimo, según los deseos reiterados del coronel Batista y del jefe del distrito militar de Pinar del Río, teniente coronel Manuel Benítez. G. RODRIGUEZ. Corresponsal.

El Dr. Joaquín Pérez Roa hace aclaraciones acerca de su expediente personal

El doctor Joaquín Pérez Roa, Director General de Orden Público y Prisiones, de la Secretaría de Gobernación, nos escribe para dejar bien aclarada su posición en la Secretaría de Gobernación relativo al expediente administrativo que se le instruye por orden del Secretario del Departamento.

Expresa el doctor Pérez Roa que en el expediente se formula como único cargo contra él, el de no haber cubierto el referido puesto, que desempeña desde agosto de 1936, por medio de oposición, como ordena la Ley del Servicio Civil; y que la falta de ese requisito no le es imputable, por que no le fué exigido ni existían entonces ni ahora listas de elegibles ni la Comisión del Servicio Civil hubo de señalar oposiciones para ese ni para ningún otro cargo público en el período de su nombramiento ni en ninguna otra oportunidad. Por lo que queda aclarado que no se le acusa de haber cometido falta, infracción ni delito alguno en el desempeño del cargo.

Queda complacido el doctor Pérez Roa.

Vecinos del «Realengo Río Domingo» hacen una denuncia contra varios particulares

Hemos recibido una carta firmada por los señores Domingo y Miguel Encina, José C. Pérez y Rosendo Casamayor, quienes en nombre de más de doscientos padres de familia, exponen que son vecinos del Realengo Río Domingo por más de 20 años unos, y otros por más de 35, teniendo noticias de que las tierras en que tienen sus labranzas fueran propiedad del Estado hasta hace unos días en que «unos señores de Santiago de Cuba —dicen— se han propuesto desalojarnos aportando ante los Tribunales de nuestro Distrito, algunos títulos que, de público y por hombres de edad en el Realengo, jamás fueron conocidos».

Agregan nuestros comunicantes que en distintas ocasiones han remitido a los centros oficiales los planos probatorios de que los terrenos de que se trata, son los del Estado cubano, «los cuales —añaden— quieren ser usurpados con perjuicio de las numerosas familias radicadas en los mismos».

Por último significan que, como ha llegado a su conocimiento que se promueve el lanzamiento, quieren que se practiquen las debidas inspecciones sobre el terreno, a fin de que se comprueben los hechos.

Una caída

Horacio Zamora Pérez, de 10 años, vecino del barrio de indigentes Isla de Pinos, fué asistido de la fractura del brazo erecho, que sufrió al caer en la esquina de Prado y Colón.

Tomó Permanganato

En el segundo Centro de Socorro fué asistida Juana Martínez Pedroso, de 23 años, vecina de San Lázaro 150, de graves síntomas de intoxicación, que sufrió al ingerior varias pastillas de permanganato, por estar aburrida de la vida.

Dando cranque

Al darle cranque al automóvil, en la esquina de Chacón y Aguiar, sufrió la fractura del brazo derecho el chofer Eduardo Pochet Roja, vecino de Herrera y Justicia.

Ingirio Láudano

Catalina Milián Martínez, de 51 años, vecina de Acosta 23, fué asistida de graves síntomas de intoxicación, la que se ocasionó al ingerir un poco de láudano, con ánimo de suicidarse, por estar aburrida.

Procesados

Por los jueces de Instrucción de la Primera y Segunda Sección, respectivamente, fueron procesados Nicolás Jorge Gutiérrez, con fianza de 2,000 pesos, por estafa, y León González Martínez, por drogas, con igual fianza.

CRONICA CATOLICA

ACTOS CATOLICOS QUE SE ANUNCIAN PARA MAÑANA EN LAS DIVERSAS IGLESIAS

Honras fúnebres

Hoy, día 14, a las 9 a.m. en la Iglesia de la Caridad, se celebrarán las honras fúnebres de sufragio por el alma del señor Tomás Vega Rodríguez al cumplirse el primer aniversario de su muerte.

Su viuda, la señora Antonia Gavito viuda de Vega y sus hijos, invitan por este medio a sus amistades a que les acompañen en tan piadoso acto.

Actos católicos para mañana
En la Iglesia del Espíritu Santo

El Jubileo Circular en la Iglesia del Espíritu-Santo.

La exposición del Sacramento, después de la última misa que se celebre en esta iglesia.

A las 5 de la tarde, Santo Rosario, visita a Jesús Sacramentado, cánticos, bendición y reserva.

En la Iglesia del Santo Cristo

A las 8 de la mañana, misa armonizada para los alumnos del Colegio San Agustín, en la Iglesia del Santo Cristo.

Después de la misa, bendición del Santísimo Sacramento y canto del Himno Eucarístico.

Invitan a los familiares de los alumnos, el Director del Colegio, R. P. Fray Pedro Hufnagel, O. S. A. y profesores.

En San Francisco

A las 8 a.m. misa y ejercicio a Jesús Nazareno. A las 7:15 p.m. corona Dolorosa y Vía-Crucis.

Tanto en los ejercicios matutinos, como en los vespertinos, se dará a besar el «Lignum Crucis».

En la Iglesia de Jesús, María y José

A las 9 de la mañana, misa cantada, exposición del Santísimo Sacramento, ejercicio a Jesús Nazareno, bendición y reserva.

En la Iglesia de Reina

A las 8 de la mañana misa cantada al Sagrado Corazón de Jesús. Después de la misa, bendición con el Santísimo Sacramento.

En la Iglesia de Ntra. Sra. del Carmen

A las 8:30 de la mañana, misa cantada, ejercicio y procesión de Jesús Nazareno.

Invita a sus devotos, la Camarera señora María Barquín de Pérez.

A ls 5:30, la función mensual de las Hijas de María y Santa Teresa de Jesús, a las cuales suplica el Director la puntualidad en la asistencia.

Conjuntamente con estos cultos, se celebrarán los del mes del Niño Jesús de Praga.

Hemos de rogar al Director de la Archicofradía del Niño Jesús de Praga, nos haga la caridad de enviarnos a Florida 21, bajos, el programa de las fiestas anuales del Milagroso Niño Jesús de Praga.

En la Ermita de Arroyo Arenas

A las 9:30 de la mañana misa cantada, exposición del Santísimo Sacramento, ejercicio a Jesús Nazareno del Rescate de Arroyo Arenas, bendición y reserva.

A las 5 de la tarde, Via Crucis y Hora Santa. bendición y reserva.

En los demás templos

Santo Rosario, lectura espiritual y visita a Jesús Sacramentado.

Asociación de Santa Teresita de la Iglesia de San Francisco de Paula

La Asociación de Santa Teresita del Niño Jesús establecida en la Iglesia parroquial del Hospital San Francisco de Paula, celebra sus cultos mensuales y a la vez conmemora el natalicio de su Patrona, el próximo domingo 17 del actual con el siguiente programa:

A las 8 a.m. misa de comunión armonizada.

A las 9 a.m. misa cantada con sermón por el Director. R. P. Dr. Alfredo Llaguno, Párroco y Administrador del Hospital, San Francisco de Paula.

En el salón de la Administración del Hospital, estará expuesta la hermosa canastilla con que la Asociación obsequia al niño o niña pobre cuyo nacimiento coincida con el día dos de enero ,natalicio de Santa Teresita, o en la fecha más próxima.

Vigilias que la Sección Adoradora Nocturna de la Habana, celebrará en el actual mes de enero.

Primer turno velará en la noche del 23 al 24.

Segundo turno, velará del 16 al 17.

Tercer turno, del 30 al 31.

Notas.—Desde el día 12 al 20, de 8 a 12 y de 2 a 6, los señores Delegados Natos de la Sección, podrán revisar las cuentas de la Tesorería.

El día 31, a las 3 de la tarde, junta general de elecciones a las 3 de la tarde en Aguiar No. 87. El Secretario, **Armando Dasis.**

EL EJERCICIO MISIONAL EN LA CAPILLA DE CRISTO POBRE, DEL ARZOBISPADO

El viernes 22 a las cuatro de la tarde darán comienzo como en años anteriores el ejercicio de las Misiones en la capilla de Cristo Pobre del Arzobispado. En este santo tiempo de las Misiones Cristo Pobre concede gracias especiales a sus devotos porque por esta época se dió a conocer bajo la devoción de Cristo Pobre y empezó a hacer milagros en esta su favorita capilla.

Son tantas sus gracias concedidas año tras año desde que tomó asiento a manera de Nazaret en los salones en que otros tiempos fueron las cocheras del palacio episcopal que sería largo de enumerar.

Los ejercicios de las misiones serán una preparación para que las Congregantes de Cristo Pobre den cumplimiento al precepto pascual para la gran misa de comunión que anualmente se celebra el viernes de Dolores y que este año por coincidir con la festividad de San José se cantará el jueves diez y ocho a las ocho de la mañana, día que terminarán las misiones y que a la terminación se ofrecerá un reparto a los pobres.

Menor desaparecido

A la Policía participó Octavio Lambert Nury, de 37 años, vecino de Belascoaín número 86, que su sobrino José Angel Nury Sánchez de 9 años, al que tenía a su abrigo, ha desaparecido de su domicilio, por lo que teme le pueda haber ocurrido alguna desgracia.

LA OBRA PONTIFICIA DE LA SANTA INFANCIA PARA SALVAR NIÑOS INFIELES

Pues, sí señor, tal como suena; desde nuestras casas, desde los países cristiano se rescatan y salvan los niños chinitos, los niños infieles, por medio de la Obra de la Santa Infancia.

¿Qué es la Santa Infancia?

Es una Asociación piadosa formada por los niños católicos, que tiene por objeto: 1. salvar la vida a los infieles abandonados; 2; procurarles la gracia del bautismo, y 3; instruirles y educarles cristianamente en los talleres y asilos que sostiene dicha Obra.

Una historia triste.

Muy triste, sí, es la que nos cuentan en sus diversas cartas y memorias los Misioneros de la China y otros países sin civilizar; en la mayoría de los casos, las criaturas recién nacidas, hijas de padres no cristianos, o son víctimas de los animales feroces o perecen ahogadas en los ríos, o mueren de frío y de hambre en las calles por abandono y desprecio de sus propios padres; y si esto no acontece al venir al mundo aquellas pobres criaturas, más adelante se les echa de casa por inútiles y pesadas. Los interesantes Anales de la Santa Infancia que se publican cada dos meses y se reparten entre los socios de la Obra, nos relatan pormenores curiosos y detalles conmovedores de las misiones de aquellos países.

Remedio sencillo y eficaz.—

La Obra de la Santa Infancia, por medio de sus misiones y con las pequeñas limosnas de sus socios, alivia y remedia la tristísima situación y el eminente peligro de tantos desgraciados niños recogiéndolos y aún comprándolos por la cantidad exigua de dos o tres pesetas, sustentándolos y sobre todo educándolos cristianamente después de haberles administrado el Santo Bautismo.

Frutos de la Santa Infancia:—

Pasan de 500.000 los niños rescatados y bautizados cada año: más de 700.000 los alimentados y aducados cristianamente en 18 mil escuelas y talleres; y más de cuarenta millones de almas han ido al cielo en los ochenta y cuatro años de existencia de la Obra.

¿Quiénes son los asociados?:—

Pueden serlo todos los niños y niñas desde que son bautizados hasta los doce años, de los doce años en adelante son socios agregados. Cuéntanse en la actulidad más de ocho millones de niños socios de la Santa Infancia, que remiten anualmente a las misiones unos veinte millones de francos.

Obligaciones de los scios:—

Son pocas y muy sencillas, acomodadas a los niños: 1. Una Avemaría al día, añadiendo: Virgen Santísima, rogad por nosotros y por los pobrecitos niños infieles; 2. cinco céntimos al mes, o sean 60 céntimos al año. Los socios que dan una limosna extraordinaria (la cantidad mínima es de cinco pesetas) para el rescate de algún niño o niña paganos son cosiderados como padrinos con derecho de imponerles el nombre que deseen en el Bautismo. Sin ser obligación muchos son los socios que recogen los sellos usados de correo y los entregan para los fines de la Obra pues siendo un medio sencillísimo y al alcance de todos, produce muy buenos resultados.

Organización:—

Con los socios agregados se forman series de doce miembros, en honor de los doce años de la infancia del Salvador y cada serie tiene su colector. Este recibe de sus socios y agregados las limosnas y les trasmite cada dos meses el número de los Anales que recibe cada serie. En cada diócesis hay un eclesiástico nombrado por el Rvdmo Prelado encargado de la Obra en el Obispado; es el Director Diocesano y preside el Consejo, Los Reverendos Curas en sus parroquias, los superiores en los Seminarios, los Capellanes en los Colegios y Comunidades con los Directores de sus socios, pero subordinados al Párroco respectivo y al Director Diocesano.

La Santa Sede y la Santa Infancia:—

Desde su fundación en 1843, todos los Papas han aprobado y bendecido esta Obra y la han recomendado muy eficazmente. Valiosas son sus palabras de estímulo y aliento para todos; vivos y ardientes sus deseos de que sean muchos los socios inscriptos. Nos lo atestigua, entre otros un hecho del anterior Pontífice S. S. Benedicto XV el 18 de junio de 1916 pronunció en el Vaticano ante los 5 mil niños de la Santa Infancia de Roma, un inestimable discurso que es el mejor panegírico que se ha hecho de la Obra; en él enumera los frutos de la misma; los bienes que reporta al mismo afiliado, y deseando, que los directores de colegios no tarden en hacer que se inscriban todos sus alumnos en obra tan altamente meritoria y benéfica, termina con estas significativas palabras: De una madre que no se preocupa de hacer que sus hijos sean inscritos en la Santa Infancia habría que decir que no da prueba exterior de su amor de madre.

Consecuencia práctica:—

Lector amigo, a quien Dios ha hecho llegar la presente hojita... sabes por ella la historia triste de los niños infieles víctimas del feroz paganismo en la China y otros países; comprendes la facilidad conque puedes socorrer su desventura, desde tu propia casa y con poco coste; te has hecho cargo de las palabras y de los deseos del Papa deseando que coadyuves a la propaganda de tan benéfica Asociación... Y porque tienes corazón cristiano, generoso y compasivo, te sientes movido por los ayes lastimeros por las voces de auxilio que a pesar de la distancia, percibes, proferidos por aquellos infelices que te piden con las manecitas en alto, con los bracitos abiertos a punto de morir... para que se les conserve la vida, para que se les confiera el bautismo, para que se les abra el cielo, por medio de la oración, y la módica limosna que entregas a los Misioneros de la Santa Infancia. Hazlo por el Niño Jesús, Patrón de las Obras y El te dará el ciento por uno Inscríbete cuanto antes en la lista de los socios, y si más quieres, sé un activo Colector o diligente Colectora para acrecentar más y más en todas partes la Obra por muchos desconocida de la Santa Infancia.

H. G. Pbro.

Nota importante:—

En la iglesia de la Merced, sita en Cuba y Merced el domingo 17 del actual a las nueve de la mañana se celebrará la fiesta anual, que la Obra de la Santa Infancia de la Habana dedica al Niño Jesús.

500 niños y niñas, asociados de la Santa Infancia, cantarán la misa de Pío X, bajo la dirección del Padre Esteban Barbarín, C.M., director de la Santa Infancia, el cual tendrá a su cargo el panegírico.

Después de la misa, procesión y Consagración de los niños al Divino Infante, Cristo-Jesús.

Se ruega a los padres de familias tutores, maestros o ayos de niños y niñas, asistan a esta grandiosa función.

Antigua de Pellón

A LOS ADQUIRENTES DE BILLETES DE LOTERIA PAGAMOS LOS TIPOS MAS ALTOS DE PLAZA

NO VENDAN SIN ANTES CONOCER NUESTROS PRECIOS ESPECIALES, PARA EL INTERIOR HAGANOS SU PEDIDO.

Teniente Rey y San Ignacio — Peña y Vega — Apartado 408 Tlf-M1232

$80,000. ¿No ambiciona usted esta bonita suma? Si su suerte está de obtenerla, jugándose un Billete entero, recuerde que aquí se lo daremos y premiado para su completa felicidad.

LA V. ORDEN TERCERA DE SAN FRANCISCO CELEBRO YA SU ASAMBLEA ANUAL

La V. O. Tercera de San Francisco de la ciudad de la Habana, celebró su Asamblea anual con arreglo al siguiente programa:

A las dos y media de la tarde en la iglesia, se tuvo la parte religiosa para dar gracias al Señor por los beneficios recibidos durante el pasado año de 1936; bara rogar por el eterno descanso de los Hermanos fallecidos y para bendecir los Santos Patronos, los cuales después de designar el Patrono general de la Tercera Orden se distribuyeron entre los Hermanos presentes.

Ofició en estas religiosas ceremonias, el comisario o director de la V. O Tercera R. P. Fray Pablo de Lete, O. F. M.

De la iglesia pasaron al salón de Actos del Convento de los Padres Franciscanos donde celebraron la solemne Asamblea, la cual dió comienzo a las tres de la tarde con un grandilocuente discurso del Hermano Ministro o Presidente de la V. O. Tercera, doctor Arturo Fernández.

En la primera parte trató sobre los motivos de la Acción social católica de la Tercera Orden.

La segunda parte la dedicó a los Hermanos fallecidos, Monseñor Santiago G. Amigó y don Doroteo Urtiaga.

La parte consagrada a Monseñor Amigo, es la biografía más completa que hasta ahora se ha publicado y la más bellísima y conmovedora oración fúnebre pronunciada en su elogio.

El doctor Arturo Fernández, fué aplaudido con caluroso entusiasmo.

Por nuestra parte hemos de rogarle, haga cuanto humanamente pueda por publicarla pues es honor y gloria del biografiado y del erudito historiador.

Es una práctica defensa del clero católico.

El gran coro franciscano bajo la dirección del P. Fray Benigno de Iturriaga O. F. M. su director, cantó primorosamente Marucho, obra de su director el P. Iturriaga.

Agradó sobre manera, teniendo que visarla a petición del numeroso concurso de Terciarios y fiales.

Con igual exquisito gusto cantó un bellísimo Villancico al Niño Jesús.

El secretario de la V. O. Tercera, hermano Antonio Bielsa, dió lectura a la Memoria anual, la cual se aprobó por unánimidad.

La Hermana señorita Carmita Fernández, obtuvo un grandioso triunfo con sus preciosísimas recitaciones.

El grandilocuente orador doctor René Capistrán Garza, cerró la Asamblea con magnífico discurso el cual fué aplaudido con delirante entusiasmo.

Presidieron, el Muy Rvdo. Padre Fray Cástor Aprais, comisario de la Orden Seráfica de Cuba; R. P. Fray Pablo de Lete, Guardián de los Padres Franciscanos de la Habana; Excma Señora Marquesa de Santa Ana, Hermana Ministra y el doctor Arturo Fernández, Hermano Ministro.

M.E.C.D. 2016

NUMEROS	PESOS
16005. c.—	70
16006. c.—	70
16007. c.—	70
16008. c.—	70
16009. c.—	70
16010. c.—	70
16011. c.—	70
16012. c.—	70
16013. c.—	70
16014. c.—	70
16015. c.—	70
16016. c.—	70
16017. c.—	70
16018. c.—	70
16019. c.—	70
16020. c.—	70
16021. c.—	70
16022. c.—	70
16022. . a.	500
16023.	80,000
16024. . p.	500
16024. c.—	70
16025. c.—	70
16026. c.—	70
16027. c.—	70
16028. c.—	70
16029. c.—	70
16030. c.—	70
16031. c.—	70
16032. c.—	70
16033. c.—	70
16034. c.—	70
16035. c.—	70
16036. c.—	70
16037. c.—	70
16038. c.—	70
16039. c.—	70
16040. c.—	70
16041. c.—	70
16042. c.—	70
16043. c.—	70
16044. c.—	70
16045. c.—	70
16046. c.—	70
16047. c.—	70
16048. c.—	70
16049. c.—	70
16050. c.—	70
16051. c.—	70

NUMEROS	PESOS
16052. c.—	70
16053. c.—	70
16054. c.—	70
16055. c.—	70
16056. c.—	70
16057. c.—	70
16058. c.—	70
16059. c.—	70
16060. c.—	70
16061 c.—	70
16062. c.—	70
16063. c.—	70
16064. c.—	70
16065. c.—	70
16066. c.—	70
16067. c.—	70
16068. . —	70
16068. c.—	70
16069. c.—	70
16070. c.—	70
16071. c.—	70
16072. c.—	70
16073. c.—	70
16074. c.—	70
16075. c.—	70
16076. . —	70
16076. c.—	70
16077. c.—	70
16078. c.—	70
16079. c.—	70
16080. c.—	70
16081. c.—	70
16082. c.—	70
16083. c.—	70
16084. c.—	70
16085. c.—	70
16086. c.—	70
16087. . —	70
16087. c.—	70
16088. . —	100
16088. c.—	70
16089. c.—	70
16090. c.—	70
16091. c.—	70
16092. c.—	70
16093. c.—	70
16094. c.—	70
16095. c.—	70
16096. c.—	70
16097. c.—	70
16098. . —	70
16098. c.—	70

NUMEROS	PESOS
16099. c.—	70
16100. . —	70
16100. c.—	70
16101. . —	70
16104. . —	70
16108. . —	70
16125. . —	70
16146. . —	70
16162. . —	70
16163. . —	70
16169. . —	70
16170. . —	70
16234. . —	70
16267. . —	70
16269. . —	70
16310. . —	70
16337. . —	70
16341. . —	70
16356. . —	70
16371. . —	70
16373. . —	70
16379. . —	70
16389. . —	70
16413. . —	100
16439. . —	70
16449. . —	100
16465. . —	70
16473. . —	70
16479. . —	70
16499. . —	70
16500. . —	70
16506. . —	70
16518. . —	70
16531. . —	70
16533. . —	70
16561. . —	70
16571. . —	70
16575. . —	70
16578. . —	70
16586. . —	70
16599. . —	70
16615. . —	70
16639. . —	70
16658. . —	70
16661. . —	70
16668. . —	70
16701. . —	70
16739. . —	70
16771. . —	70
16794. . —	70
16804. . —	70

NUMEROS	PESOS
16824. . —	70
16852. . —	70
16855. . —	70
16863. . —	70
16876. . —	70
16879. . —	70
16900. . —	70
16904. . —	70
16920. . —	70
16934. . —	70
16975. . —	70
16983. . —	70
DIECISIETE MIL	
17023. . —	70
17029. . —	70
17057. . —	70
17069. . —	70
17107. . —	70
17117. . —	70
17141. . —	70
17180. . —	70
17213. . —	70
17228. . —	70
17231. . —	70
17240. . —	70
17278. . —	70
17350. . —	70
17362. . —	70
17396. . —	70
17398. . —	70
17417. . —	70
17447. . —	70
17451. . —	70
17474. . —	70
17486. . —	70
17487. . —	70
17516. . —	70
17613. . —	70
17642. . —	70
17656. . —	70
17721. . —	70
17734. . —	70
17786. . —	70
17826. . —	70
17835. . —	70
17859. . —	70
17864. . —	70
17876. . —	70
17939. . —	70
17965. . —	70

NUMEROS	PESOS
17969. . —	70
17974. . —	70
17990. . —	70
DIECIOCHO MIL	
18006. . —	70
18029. . —	70
18033. . —	70
18037. . —	70
18056. . —	70
18062. . —	70
18070. . —	70
18095. . —	70
18118. . —	70
18128. . —	70
18135. . —	70
18190. . —	70
18193. . —	70
18194. . —	70
18231. . —	70
18236. . —	70
18254. . —	70
18255. . —	70
18267. . —	70
18271. . —	70
18274. . —	70
18275. . —	70
18284. . —	100
18289. . —	70
18300. . —	70
18310. . —	70
18348. . —	70
18351. . —	70
18370. . —	70
18380. . —	70
18390. . —	70
18391. . —	70
18401. c.—	70
18402. c.—	70
18403. c.—	70
18404. c.—	70
18405. c.—	70
18406. c.—	70
18407. . —	70
18407. c.—	70
18408. c.—	70
18409. c.—	70
18410. c.—	70
18411. c.—	70
18412. c.—	70

NUMEROS	PESOS
18413. c.—	70
18414. c.—	70
18415. c.—	70
18416. c.—	70
18417. c.—	70
18418. c.—	70
18419. . —	70
18419. c.—	70
18420. c.—	70
18421. c.—	70
18422. c.—	70
18423. c.—	70
18424. c.—	70
18425. c.—	70
18426. c.—	70
18427. c.—	70
18428. c.—	70
18429. c.—	70
18430. c.—	70
18431. c.—	70
18432. c.—	70
18433. c.—	70
18434. c.—	70
18435. c.—	70
18436. c.—	70
18437. c.—	70
18438. c.—	70
18439. c.—	70
18440. c.—	70
18441. c.—	70
18442. c.—	70
18443. c.—	70
18444. c.—	70
18445. c.—	70
18446. c.—	70
18447. c.—	70
18448. c.—	70
18449. c.—	70
18450. c.—	70
18451. c.—	70
18452. c.—	70
18453. c.—	70
18454. c.—	70
18455. c.—	70
18456. c.—	70
18457. c.—	70
18458. . —	100
18458. c.—	70
18459. c.—	70
18460. c.—	70

NUMEROS	PESOS
18461. c.—	70
18462. c.—	70
18463. c.—	70
18464. c.—	70
18465. c.—	70
18466. c.—	70
18467. c.—	70
18468. c.—	70
18469. c.—	70
18470. c.—	70
18471. c.—	70
18472. c.—	70
18473. c.—	70
18474. c.—	70
18475. c.—	70
18476. c.—	70
18477. c.—	70
18478. c.—	70
18479. . —	70
18479. c.—	70
18480. c.—	70
18481. c.—	70
18482. c.—	70
18483. c.—	70
18484. c.—	70
18485. c.—	70
18486. c.—	70
18487. c.—	70
18488. c.—	70
18489. c.—	70
18490. c.—	70
18491. c.—	70
18492. c.—	70
18493. c.—	70
18494. c.—	70
18495. c.—	70
18495. a.	300
18496.	20,000
18497. p.	300
18497. c.—	70
18498. c.—	70
18499. c.—	70
18500. c.—	70
18503. . —	70
18539. . —	70
18545. . —	70
18561. —	70
18598. . —	70

NUMEROS	PESOS
18608. . —	70
18615. . —	70
18629. . —	70
18644. . —	70
18648. . —	70
18668. . —	70
18670. . —	200
18676. . —	70
18709. . —	70
18726. . —	70
18788. . —	70
18795. . —	70
18796. . —	70
18813. . —	70
18832. . —	70
18887. . —	70
18902. . —	70
18910. . —	70
18925. . —	70
18931. . —	70
18941. . —	70
18969. . —	70
18981. . —	70
18996. . —	70
DIECINUEVE MIL	
19000. . —	70
19017. . —	70
19044. . —	70
19052. . —	70
19060. . —	70
19076. . —	70
19086. . —	70
19089. . —	70
19114. . —	70
19148. . —	70
19231. . —	70
19234. . —	70
19248. . —	70
19279. . —	70
19280. . —	70
19293. . —	70
19308. . —	70
19312. . —	70
19314. . —	70
19318. . —	70
19363. . —	70
19375. —	70
19381. . —	70
19424. . —	70
19431. . —	70

NUMEROS	PESOS
19461. . .	1,000
19496. . —	70
19502. . —	70
19532. . —	70
19540. . —	70
19556. . —	70
19569. . —	100
19578. . —	70
19586. . —	70
19614. . —	70
19640. . —	70
19660. . —	70
19670. . —	70
19676. . —	70
19701. . —	70
19726. . —	70
19733. . —	70
19748. . —	70
19787. . —	100
19796. . —	70
19805. . —	70
19842. . —	70
19848. . —	70
19864. . —	70
19887. . —	70
19911. . —	70
19927. . —	70
19938. . —	70
19977. . —	70
19996. . —	70
VEINTE MIL	
20024. . —	70
20026. . —	70
20038. . —	70
20087. . —	70
20135. . —	70
20141. . —	70
20145. . —	70
20149. . —	70
20153. . —	70
20177. . —	70
20198. . —	70
20215. . —	70
20238. . —	70
20244. . —	70
20256. . —	70
20260. . —	70
20264. . —	70
20278. . —	70

NUMEROS	PESOS
20303. . —	70
20305. . —	70
20311. . —	70
20458. . —	70
20493. . —	70
20507. . —	70
20530. . —	70
20572. . —	70
20577. . —	70
20595. . —	70
20616. . —	70
20650. . —	70
20661. . —	70
20719. . —	70
20731. . —	70
20739. . —	70
20751. . —	70
20761. . —	70
20766. . —	70
20768. . —	70
20806. . —	70
20821. . —	70
20827. . —	70
20840. . —	70
20871. . —	70
20873. . —	70
20879. . —	70
20881. . —	70
20896. . —	200
20907. . —	70
20952. . —	70
20956. . —	70
20961. . —	70
20966. . —	100
20982. . —	70
20999. . —	70
VEINTIUN MIL	
21011. . —	70
21027. . —	70
21028. . —	70
21030. . —	100
21045. . —	70
21059. . —	70
21064. . —	70
21106. . —	70
21128. . —	70
21132. . —	70
21138. . —	70
21167. . —	70
21180. . —	70
21194. . —	70

NUMEROS	PESOS
21198. . —	70
21203. . —	70
21209. . —	70
21217. . —	70
21277. . —	70
21300. . —	70
21315. . —	70
21321. —	70
21325. —	70
21331. . —	70
21333. . —	70
21340. . —	70
21369. . —	70
21378. . —	70
21380. . —	70
21381. . —	70
21402. . —	70
21417. . —	70
21419. —	70
21453. . —	70
21487. . —	70
21508. . —	70
21514. —	70
21567. . —	70
21605. . —	70
21611. . —	70
21615. . —	70
21636. . —	70
21651. . —	70
21656. . —	70
21657. . —	70
21661. . —	70
21675. . —	70
21676. . —	70
21711. . —	70
21716. . —	70
21742. . —	70
21752. . —	70
21765. . —	70
21766. —	70
21773. . —	70
21795. . —	70
21836. —	70
21840. . —	70
21861. . —	70
21868. . —	70
21875. . —	70
21884. —	70
21954. —	70
21957. . —	70
21980. . —	70

El Premio de $80,000 ha correspondido al número 16023.
Las 2 aproximaciones anterior y posterior al Primer premio han correspondido a los números 16022 y 16024.
Las 99 aproximaciones a la centena del Primer premio han correspondido a los números del 16001 al 16022 y del 16024 al 16100.
El premio de $20,000 ha correspondido al número 18496.
Las 2 aproximaciones anterior y posterior al Segundo premio han correspondido a los números 18495 y 18497.
Las 99 aproximaciones a la centena del Segundo premio han correspondido a los números del 18401 al 18495 y del 18497 al 18500.
El premio de $10,000 ha correspondido al número 11574.
Las 2 aproximaciones anterior y posterior al Tercer premio han correspondido a los números 11573 y 11575.
Las 99 aproximaciones a la centena del Tercer premio han correspondido a los números del 11501 al 11573 y del 11575 al 11600.
El siguiente Sorteo No. 1037, ordinario, se celebrará el día 20 de Enero de 1937 y constará de 22,000 billetes a $15 el entero dividido en centésimos a 15 centavos cada fracción.
Lo que se publica para general conocimiento.--Habana, 13 de Enero de 1937.

REPUBLICA DE CUBA-LOTERIA NACIONAL — DIRECCION GENERAL

DIRECTOR GENERAL, P. S.

Imprenta y Librería "LA MODERNA POESIA" Obispo, 129 al 135 - Habana

EL COMO SACARSE LOS
$ 80,000 DEL "GORDO"
se lo dirá el día del Sorteo «ése» billete que compró usted en
"LA DICHOSA"
No en balde mantiene esta casa a través del tiempo el record de los grandes premios.
Enviamos a vuelta de correo todo pedido que se nos haga para cualquier Sorteo.
PRECIOS ESPECIALES A REVENDEDORES
COMPAÑIA CENTRAL
OBISPO Y COMPOSTELA. — Tel. A-6770 — Aptdo. 748. Habana

PANORAMA POLITICO SOCIAL DETRAS DEL VERTIGO DE HUELGAS EN E. UNIDOS

John Lewis, la nueva estrella en el firmamento americano. La lucha entre la organización «por oficios» y la «organización por industrias» tiene deshecha la Federación Americana del Trabajo. Lewis proclama por primera vez la intervención del obrerismo en la política. Roosevelt, como Azaña y Blum, sufre el rebote de las fuerzas que él desató.

(De nuestro corresponsal)

1. Roosevelt, que hasta ahora mira y observa los conflictos sociales sin intervenir. 2. Knudsen, el agresivo administrador general de la General Motors. 3. John Lewis. 4. Harry Bridges 5. La «huelga sentada» (que aquí aparece acostada) de Bendix, en Indiana, que paralizó a varias fábricas de otros Estados

La elección de noviembre pareció encaminar a los Estados Unidos a una época de paz interna y de prosperidad. Roosevelt recibió tal mandato de confianza de la enorme mayoría que podía anticiparse una era de tolerancia y lo más cercano a un gobierno de unanimidad a que puede aspirar una democracia. Los índices económicos apuntaban además una etapa de extraordinario resurgimiento. Pero, ¿será así?

Los albores de 1937 encuentran al país desgarrado por conflictos sociales de magnitud jamás vista. Lo que es peor, hay bajo esos conflictos una acritud inusitada y una quiebra de los marcos en que la lucha entre patrones y obreros se había mantenido hasta ahora. La Federación Americana del Trabajo ha perdido el control sobre sus afiliados. Está desgarrada por una lucha interna entre Green, el presidente, que representa a la vieja guardia, acusada de reaccionaria, y John Lewis, el líder de la Unión de Mineros, a la cual hizo suscribir $100.000 para los fondos de la campaña presidencial de Rosevelt. Green y su Consejo defienden la organización por oficios; Lewis, la organización por industrias. La organización por oficios fué la base de la Federación desde sus orígenes, pero entrega el control de la Federación a los dirigentes de los mecánicos, electricistas, albañiles, carpinteros, fogoneros, tipógrafos, carniceros, músicos, actores, peluqueros, etcétera, sin llegar a la masa de los obreros que no son de «oficios» propiamente tales. Lewis ha dicho que la Federación jamas organizará a la masa de los obreros americanos mientras no acepte la sindicación por industrias sin distinción de oficios. Para reforzar esa reforma organizó el Comité de Organización Industrial respaldado por la fuerte y rica Unión de los Mineros de que él era presidente y que cuenta con más de 500.000 asociados. El Comité de Lewis ha pasado a constituir de hecho una Federación en sí misma. Es más; la influencia del Comité de Lewis es tal y sobre todo su empuje e intransigencia, que fácilmente pueden paralizar fábricas y crear huelgas en talleres donde los obreros pertenecen a la Federación, aunque la huelga no sea patrocinada por la Federación.

La Federación no cuenta con mas de 3.000.000 de afiliados en un país de 40.000.000 de obreros. Y de esos, más de 1.000,000 llegaron con el New Deal de Roosevelt y el estímulo que dió a las organizaciones sindicales los 23 meses de existencia del Aguila Azul (N. R. A.) Pertenecen a la Federación 111 sindicatos nacionales más unos 900 pequeños «sindicatos locales» que no tienen afiliación u organización en escala nacional. El Comité de Organización Industrial de Lewis comprende a 10 sindicatos solamente, pero son los más poderosos y ricos. Los 10 fueron «suspendidos», aunque no expulsados, en la Convención de septiembre en que se les declaró culpables de «rebelión» y de intentar la «organización de una Federación rival». En esta situación están aún. Lewis no desea presionar la «escisión» porque su ambición es conquistar la Federación entera a su idea de organización por industrias, y por lo tanto bajo su directo control personal. A parte de la Unión de Mineros se cuenta entre esos diez sindicatos «rebeldes» la Unión Internacional de Vestidos para Señoras, que tiene más de 250,000 afiliados y es el sindicato mejor organizado y más agresivo del país. El nombre de «Internacional» le viene de que pertenecen también a ella obreros del Canadá; por esa razón se llaman también «Internacional» varios sindicatos afiliados a la Federación Americana del Trabajo.

En esta situación semianárquica se presentan los obreros americanos a la lucha de 1937. Situación propicia para líderes ambiciosos y cargada de dinamita para la lucha social. «Nosotros lo elegimos, acaba de decir Lewis refiriéndose a Roosevelt, para que continuara la política que nos movió a darle nuestro apoyo. Nuestros votos y nuestro dinero lo eligieron».

En buena parte Lewis tiene razón. Roosevelt como Azaña en España y Blum en Francia deriva su poder de la masa obrera y como sus colegas de Europa parece destinado a recibir el embate de las fuerzas que él desató. Ha asumido la misma actitud que Azaña y que Blum. No intervenir en la guerra entre obreros y patrones favoreciendo entre tanto con su palabra y su abstención a las organizaciones obreras. Ni siquiera porque fué detenido por la huelga de obreros marítimos el barco en que partía a la Conferencia de la Paz de Buenos Aires el secretario de Estado, intervino en la huelga que ha paralizado casi por completo el movimiento marítimo de las costas del Pacífico. Bridges, el líder australiano que maneja los gremios marítimos del Pacífico, se cuenta entre los «veinte amigos personales de Roosevelt» recién enumerados por una revista americana. También está entre los primeros de esa lista, John Lewis.

Roosevelt observa, pero es evidente que alguna ventaja política va a sacar de los conflictos en curso. El hecho de que la situación se haya hecho de gravedad en los momentos mismos en que se reabre el Congreso servirá para favorecer sus propósitos de obtener leyes verdaderamente eficaces para la solución de estos conflictos. La ley Wagner, que creó el Consejo Nacional de Relaciones del Trabajo, dió al Gobierno facultades para intervenir, pero sólo le permite imponer sus soluciones a los patrones. El más partidario de Roosevelt de todos los diarios de Nueva York acaba de escribir que o se deroga esa ley, o se le debe dar al Gobierno atrbiuciones para imponer sus soluciones a patronos y obreros a la vez. ¡Fascismo!, gritan los líderes obreros con Lewis a la cabeza. Y Roosevelt vuelve a recogerse en su concha de Casa Blanca dejando que una tras otra se cierren las fábricas con obreros adentro o afuera.

Porque también en esto Roosevelt ha tenido la misma trayectoria de Blum. La moda parisiense extendida a los conflictos del trabajo, las «huelgas sentadas», han sido acogidas en América con la misma rapidez que el último sombrero de Schiaparelli. Empezó en Bendix (Pennsylvania) hace seis semanas y ha continuado en las recientes huelgas de las fábricas de automóviles. Los obreros franceses ganaron así todas sus huelgas y los americanos están resueltos a ganar las suyas con la tolerancia de Roosevelt como aquéllos con la de Blum. Las compañías propietarias de las fábricas denuncian estas huelgas como actos de «invasión de su propiedad» y un juez de Flint (centro automovilístico) ha acogido una denuncia declarando que los obreros deben ser desalojados con la fuerza pública. Aquí empieza la diferencia entre Roosevelt y Blum. Blum podía detener la mano de la autoridad policial; Roosevelt no puede nada con la policía de Flint, ni con el juez que dictó esa sentencia, ni con las autoridades de ese Estado. Por su parte los líderes obreros declaran que la «huelga sentada» tiene por objeto demostrar que el derecho del obrero a «su trabajo» en condiciones equitativas es tan sagrado como el «derecho de propiedad» del patrono sobre su fábrica.

Lewis encarna la entrada del obrerismo americano a la política. La norma más sagrada de la Federación Americana del Trabajo era la abstención política. Sus miembros podían votar por quien quisieran y la Federación jamás recomendó a un candidato ni se alió a un partido. Lewis y sus uniones proclamaron a Roseevelt, le dieron dinero y le exigen lealtad después de elegido. Pero sus ambiciones van más lejos, son los «pioneers» del Partido Laborista, representan el movimiento de identificación del obrerismo organizado con un partido político.

No sólo eso. Lewis emplea la terminología exacta de los líderes obreros en la lucha de clases y sus tácticas violentas son las que caracterizaron en todas partes el advenimiento de la guerra social. Nada arredra al hombre que dijo napoleónicamente: «Yo elegí a Roosevelt», ni siquiera la posibilidad de 2.000.000 de huelguistas que escasamente tendrían fondos para mantenerse una semana. Con sus cejas espesas y negras, sus ademanes de boxeador, su cuello de toro, su voz oratoria y melena de león enfurecido marcha a la conquista del obrerismo primero, y del poder después. Se predice libremente ya en Estados Unidos que llegará a la Casa Blanca; no falta quien asegure que será en 1940.

«Fortune», el magazine de a dólar leído sólo por los ricos, dedicó 19 páginas de una de sus ediciones últimas a John Lewis. No hay día que no aparezcan biografías y entrevistas y artículos de él o sobre él. Cecil Carnes acaba de escribir un libro de 250 páginas con la vida y milagros de esta nueva estrella del firmamento político americano. Sinclair Lewis, Premio Nobel, autor de «Aquí no puede ocurrir», en que pinta una dictadura fascista en Estados Unidos, acaba de escribir: «El primo John». Llegará muy lejos en la vida obrera y pública americana». Carnes vaticina abiertamente que será presidente de la República.

El representante Vinson pide la reducción de los impuestos que paga el tabaco en los Estados Unidos

WASHINGTON, enero 13. (AP).—El representante Fred M. Vinson, de Ashland, Kentucky, presentó hoy una proposición para reducir todos los impuestos que pesan sobre el tabaco en un 40 por ciento.

Dijo que esta reducción permitirá la venta de los llamados cigarrillos standard a 10 centavos el paquete, con exclusión de los impuestos de cada Estado, y los paquetes que ahora se venden a 10 centavos a razón de dos paquetes por 15 centavos.

Los cigarrillos han producido ingresos al Fisco en el año que terminó el 30 de junio de 1936 de $450.000,000.

Mañana vence el término para designar a los delegados de las comisiones que reorganizarán los centros de enseñanza

Varias Escuelas Universitarias harán los nombramientos. Es necesario ser bachiller para ingresar en la Escuela de Veterinaria, que se trasladará al Laboratorio Gral. Wood

Hoy, jueves, a las diez a.m., se reunirán los claustros de profesores de las Escuelas de Pedagogía, Ciencias y Filosofía y Letras, citados por sus decanos respectivos, para proceder a la designación de los miembros de las comisiones reorganizadoras de los otros planteles de enseñanza que le corresponde nombrar de acuerdo con la Ley Docente.

Cada una de ellas deberá designar un delegado y dos suplentes para la comisión reorganizadora de la Segunda Enseñanza y para la de las Escuelas Normales de Maestros.

La Escuela de Ciencias también deberá designar un delegado y dos suplentes para la comisión reorganizadora de las Escuelas de Artes y Oficios y la de las Técnicas Industriales.

La Escuela de Derecho y la de Ciencias Sociales, Políticas y Económicas también han de nombrar sus delegados y suplentes para la comisión reorganizadora de las Escuelas Profesionales de Comercio, así como lo harán la Escuela de Ingenieros y la de Ingenieros Agrónomos y Azucareros para las comisiones reorganizadoras de las Escuelas de Artes y Oficios, Técnicas Industriales y las de Agrimensura.

Habiéndose promulgado la Ley Docente el sábado pasado y concediéndose en ella un plazo de cinco días para hacer las referidas designaciones, tenemos que mañana, viernes, vence el término.

Indispensable ser Bachiller para ingresar en Veterinaria

En los nuevos planes aprobados por la Escuela de Veterinaria se exige, como requisito indispensable, ser Bachiller para poder ingresar en la misma.

Además se han creado dos nuevas asignaturas: la de Inmunología y Fabricación de Sueros y Vacunas.

Se trasladará la Escuela de Veterinaria y se creará el Hospital de Animales

Antes del comienzo de las clases en la Universidad, con el crédito de 25.000 pesos que se consigna en la Ley Docente, se trata de trasladar la Escuela de Veterinaria para el Laboratorio Wood, situado en Infanta y Carlos III, donde se hallan instaladas algunas dependencias de las Escuelas de Medicina y Farmacia, que en ese caso se reintegrarán a la Universidad.

Según nos declaró el doctor Gómez Murillo, decano de la Escuela, se ha de crear a la mayor brevedad un hospital de animales, en la misma, con todos los adelantos científicos.

Con las innovaciones que se habrán de hacer agregó— la Escuela de Veterinaria será eminentemente experimental.

Mañana se designarán los Delegados a la Comisión Profesoral

Mañana, a las diez a.m., han de reunirse los claustros de las distintas escuelas universitarias para designar, conforme dispone la Ley Docente, los delegados a la Comisión Profesoral reorganizadora del Alma Máter.

Hasta ahora se da como probable la designación de los doctores Rodolfo Méndez Peñate, por Derecho Civil; Francisco Carrera Jústiz, por Ciencias Políticas, Sociales y Económicas, y Gómez Murillo, por la de Veterinaria.

En las otras escuelas continúa señalándose como posible la elección de los doctores Nicolás Pérez Raventós, por Pedagogía; Angel Vieta, por Medicina, y Rafael Biada y Dini, actual Comisionado, por Cirugía Dental.

La Universidad de Cornell se interesa por el intercambio

El doctor Jorge Roa, catedrático de la Universidad, nos impuso ayer, del interés que tiene la Universidad de Cornell, en que el intercambio de profesores que propuso, en fecha reciente, a la Universidad de la Habana, se haga efectivo en el mes de febrero de este año, pues de lo contrario no se podría realizar hasta el mes de febrero del año próximo.

Dicha Universidad norteamericana pretende efectuar cursos post-universitarios de Medicina Tropical.

Licencia de un año a Luciano Martínez

El doctor Luciano R. Martínez, catedrático titular de Metodología Pedagógica de la Universidad y Secretario de Educación durante el Gobierno del Dr. Miguel Mariano Gómez, ha obtenido de nuestro máximo centro de enseñanza un año de licencia para trasladarse a los Estados Unidos.

Nada se conoce sobre el regreso de Grau San Martín

Respecto al doctor Ramón Grau San Martín, catedrático de Fisiología de la Universidad de la Habana y exPresidente de la República, se nos informó que nada se nos podía decir sobre los rumores de su regreso, pues se encontraba disfrutando de una comisión oficial, por tiempo ilimitado, para realizar estudios sobre Fisiopatología, en el Sur de los Estados Unidos, concedida por el Ing. José Manuel Cadenas, ex-rector del Alma Máter.

Se aumenta la relación de los Estudiantes Presos

Después de la reunión celebrada ayer por le Comité Estudiantil Universitario, se ha aumentado con varios nombres la relación de estudiantes presos que se elevó a las autoridades competentes por conducto del Secretario de Educación, doctor Fernando Sirgo.

Asuntos que se pasarán a la Comisión Reorganizadora de la Universidad

Entre los asuntos que pasará el actual Comisionado Universitario a la Comisión Reorganizadora de la Universidad, figuran el proyecto de construcción de dos edificios para la Escuela de Ciencias, uno en el Jardín Botánico, y otro en el propio recinto del Alma Máter, y el de un nuevo pabellón para el Aula Magna, cuyo edificio se piensa derruír para establecer en ese lugar un jardín ornamental.

Comisiones nombradas

La Escuela de Derecho Civil y la de Ciencias Políticas acaba de nombrar una comisión para estudiar los planes de enseñanza y confeccionar los horarios de clases. Forman parte de ella, los doctores Pérez Cubillas, Jorge Roa y Angulo.

Además, la Escuela de Derecho Civil designó la comisión que ha de confeccionar los anteproyectos de presupuestos.

Integran esta última, los doctores Guerra López, decano sustituto; Hernández Figueroa, secretario, y Félix Martínez Guiral y Fernández Camús.

Una solicitud de la Escuela de Ciencias

La Escuela de Ciencias de la Universidad habrá de solicitar de la Comisión Profesoral Reorganizadora el nombramiento de dos taquígrafos oficiales para que tomen todo el proceso verbal de la misma y faciliten copias a las escuelas dentro de las 48 horas siguientes, a fin de que cada una de ellas pueda conocer la orientación de los trabajos y hacer las sugestiones pertinentes por medio de sus delegados.

Presos dos cacos cuando robaban en una residencia

Ayer tarde un subinspector y un detective de la Policía Secreta arrestaron en la Calzada de Galiano a Mario González Orta y Armando Pérez Díaz, conocido por «El Zurdo», residente el primero en San Joaquín 33, y el segundo en Salud 122, los cuales son sujetos peligrosos y han sufrido numerosas condenas en la Cárcel de la Habana por delito de robo. La detención procedió porque dichos sujetos fueron sorprendidos cuando, provistos de instrumentos dedicados especialmente al robo, trataban de introducirse en una casa de huéspedes establecida en dicha Calzada, para lo cual subían la escalera sigilosamente. Se les ocuparon dichos instrumentos en los bolsillos de sus ropas.

En el informe que el subinspector y el detective citados rindieron al jefe de la Secreta, comandante Menéndez, y éste, a su vez, al Juzgado de Instrucción de la sección Tercera, se hace constar que el González Orta es extranjero indeseable, de larga historia delictiva, y dispuso también que se practiquen las diligencias pertinentes para iniciar expediente de expulsión contra el mismo. Ambos detenidos fueron recluídos en el vivac por el Juzgado de Instrucción de la Tercera sección.

Numerosas detenciones practicadas

La Policía Secreta practicó ayer estas detenciones:

Guillermo Dreke, de Guasabacoa 28, en Luyanó, acusado de estafa por Benigno Hernández Montesín, de Virtudes 8-A. Fué remitido al vivac.

Francisco Morales Fernández (a) «Chacho», de Salud 3 8, reclamado por el Juzgado Correccional de la Tercera sección, por hurto. Quedó en libertad al prestar fianza de 100 pesos que se le fijó.

Francisco Andión Cuadrado, de A número 142, y Max Pinkus, de Ricla 11, reclamados en caso correccional. El primero quedó recluído en el vivac y el segundo libre por prestar la fianza fijada.

Susana Lagon Wal, de Quinta 59-A, por caso correccional, también enviada al vivac.

Fabio Estanislao Martínez, de Concordia 68, por falta correccional, quedando libre; y José María Arozarena Arozarena, de Castillo 60, y José Martínez Pérez, de San Felipe 4, reclamados por el Juzgado de Instrucción de la Quinta sección, por hurto denunciado por Rogelio Martín Elisasi.

FUERTE CASTIGO A LOS NORTEAMERICANOS QUE SE ALISTEN EN ESPAÑA

WASHINGTON, enero 13. (AP).—El Departamento de Estado invocó hoy una ley penal y la amenaza de la pérdida de la ciudadanía, a fin de desalentar a los ciudadanos de los Estados Unidos que intenten alistarse para prestar servicio en la guerra civil española.

Después de recibir informes de Mahlon F. Perkins, cónsul general de los Estados Unidos en Barcelona, de que 76 norteamericanos destinados al frente pasaron recientemente por aquella ciudad, el secretario interino de Estado, R. Walton Moore, dió instrucciones a Perkins para que disuada a los norteamericanos al objeto de que no participen en el conflicto.

Dijo a Perkins que las circunstancias justificarán la aplicación de la ley de 1909, que impone multas de $1,000 y tres años de prisión a las personas que se alisten en los Estados Unidos para una guerra extranjera. También le dió cuenta de la ley de 1907, que priva de la ciudadanía a todo norteamericano que preste juramento de fidelidad a un estado extranjero.

ATACO UN AVION ROJO A MELILLA CON POCO EXITO

OUJDA, Marruecos francés, enero 13 (AP)—Tres personas resultaron muertas y dos heridas durante un ataque de un hidroplano del gobierno contra el puerto de Melilla, Marruecos español.

El corresponsal de la Associated Press presenció el bombardeo, ocurrido ayer, durante un viaje que hizo a la zona española para averiguar lo que hubiera de cierto acerca de la infiltración de tropas alemanas.

Durante la visita que hizo el corresponsal no pudo encontrar un sólo soldado alemán y la única actividad extranjera consiste en un barco italiano anclado en Melilla.

El aeroplano marxista dejó caer cinco bombas, pero volaba a tanta altura, por el temor de ser derribado por los cañones de la plaza, que solamente una de ellas hizo blanco. La bomba cayó en un dock, pereciendo tres hombres e incendiando un montón de sacos de azúcar. Otros dos obreros resultaron heridos.

Las gentes que estaban en los cafés se echaron a la calle, pero la tranquilidad quedó restablecida inmediatamente.

Al mismo tiempo que las autoridades españolas han abierto el territorio a los corresponsales con el fin de que sean ellos los que refuten las acusaciones lanzadas por los franceses con referencia a una supuesta invasión alemana, se ha establecido una rigurosa censura.

Los funcionarios de Melilla dicen que todos los despachos tienen que pasar por la censura.

Las autoridades militares de Melilla declaran enfáticamente que no hay tropas regulares alemanas en Marruecos, aunque sí algunos reclutas alemanes e italianos en la Legión.

El coronel González, Gobernador de la plaza, declaró que no hay tropas extranjeras en su territorio, y agregó que las relaciones entre españoles y moros son perfectamente armoniosas.

Tampoco es cierto, como se ha afirmado en la prensa francesa, que existan mineros extranjeros en las minas de hierro de Marruecos.

Siete buques estaban anclados en el puerto de Melilla, cuando lo visitó el corresponsal, quien pudo apreciar que el trabajo en las minas de hierro se realiza con completa normalidad. Uno de los ingenieros, Alan Riley, es norteamericano.

Otros tres americanos que residen el Melilla, son Mrs. Riley; la esposa del teniente coronel José Bermejo López y su tía Mrs. Frank Weber, de Virginia, Minnesota.

UN CARGAMENTO DE OPIO QUE VALE CIEN MIL PESOS FUE OCUPADO EN N. YORK

NUEVA YORK, enero 13. AP. Anuncia la Policía federal que ha ocupado un cargamento de 600 cajas de opio, de media libra cada una, con un valor total de 100.000 pesos que llegó a bordo del vapor inglés «Maron», a un espigón de Brooklyn. El opio estaba listo para fumar.

En la Secretaría de Gobernación se celebrará el día 22 una subastilla para adquirir efectos e impresos

Confirma el Dr. Giménez Lanier al Cor. Enrique Quiñones, como Director del Registro de Extranjeros. Gestiona una asociación, la libertad de varios súbditos británicos

Informó ayer el Sub-secretario de Gobernación, que el día 22 del actual se celebrará la subastilla para adquirir cinco mil pesos de material de escritorio e impresos en el Departamento, para el consumo de un mes.

Se efectuará el acto a las doce del día y el suministro corresponde a todos los Negocios de la Secretaría. La Comisión que entiende de esa subastilla está integrada por el doctor Rodríguez Pintado, por el doctor Efraín Callava, Jefe del Despacho de la Subsecretaría y por el pericial señor Miguel Caballero.

La Secretaría ha invitado a la subastilla a las casas de mayor solvencia del giro en la Habana, o sea Rambla, Bouza y Co., Carasa y Co., F. Fernández y Co., Seoane y Fernández, Molina y Co., La Moderna Poesía, Cultural, S. A., José Belmonte, Suárez Gutiérrez y Co., Fernández, Solana y Co., Ituiz y Hermanos, Solana y Compañía e Isaías Casanova. No obstante todas las casas comerciales que se consideren con derecho a concurrir podrán hacerlo. Todas las proposiciones serán estudiadas imparcialmente, pues es propósito del Secretario doctor Giménez Lanier y del Subsecretario doctor Rodríguez Pintado, que en todos los actos de la Secretaría impere la más estricta moral.

Confirmado el nombramiento del señor Quiñones para Director del Registro de Etrxanjeros

Confirmó el Secretario de Gobernación doctor Giménez Lanier, la designación del señor Enrique Quiñones para Director General del Registro de Extranjeros, el cual tomará posesión en breve. Segundo Jefe señor Raúl Acosta Rubio, continúa en el cargo sin que haya habido necesidad de ratificarlo.

En favor de varios británicos.

Entre las numerosas visitas hechas a Gobernación ayer, recordamos a una comisión de la sociedad Club Antillano, con el doctor Conrado García Espinosa, letrado de esta capital, la cual se entrevistó con el doctor Giménez Lanier solicitando la libertad de varios súbditos británicos detenidos, todos sin antecedentes penales y miembros del Club. El Secretario los atendió, prometiendo estudiar el asunto. Los visitantes salieron muy complacidos.

Para Médico de la Cartera Dactilar.

Fué designado ayer, Médico Inspector del Negociado de la Cartera Dactilar, el doctor Antonio Cueto, en sustitución del doctor Alfonso G. Lay cuyos servicios fueron declarados terminados.

La comisión Nacional de Boxeo

El Letrado Consultor de Gobernación doctor Maximiliano Trujillo, Asesor de la Comisión Nacional de Boxeo elevó ayer un informe al Secretario sobre el estado del campeonato de ese deporte y la recaudación obtenida hasta ahora, que es de 45 mil pesos, lo que habla en favor de la Comisión, de la que es comisionado el teniente coronel Ignacio Galíndez.

La zafra del central Australia

El Alcalde de J. Grande, informó telegráficamente a Gobernación que en esa zona reina gran alegría por haber dado comienzo la reparación en el Central «Australia», el cual molerá este año. Se encuentra bajo la administración del Ayuntamiento.

I.E.C.D. 2016

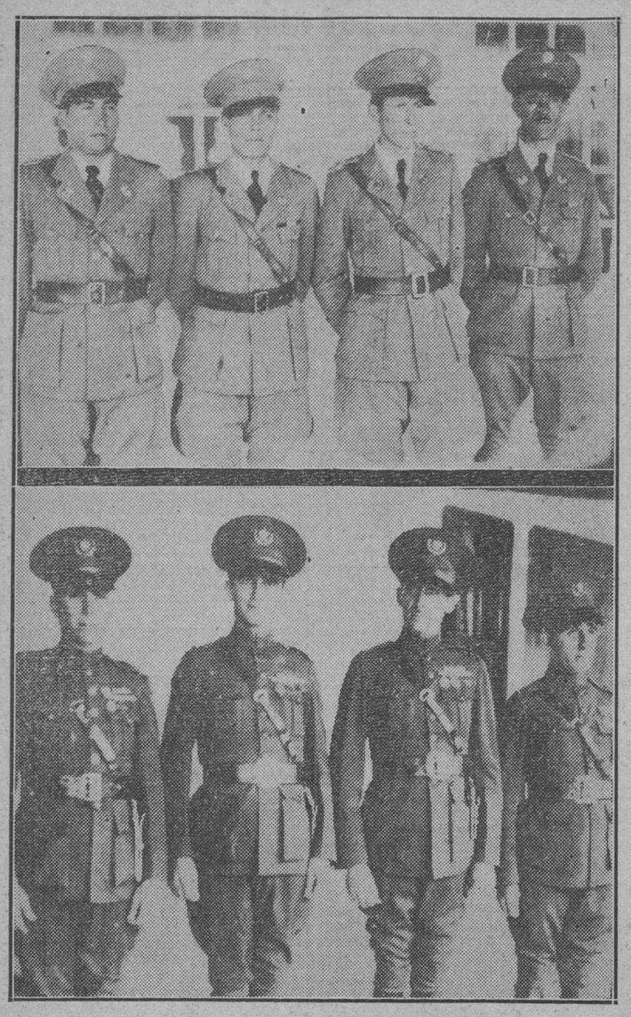

LA MISION MILITAR CUBANA EN CHILE

La foto inferior muestra a la misión militar cubana a su llegada a Valparaíso, Chile, para tomar parte en el Gran Concurso Hípico Internacional. Aparecen en ella el capitán Rafael Sanz, el primer teniente Juan Capote Fiallo y los segundos tenientes Martín Díaz Tamayo y Gerardo Padrón Pérez.

La fotografía superior reproduce a los miembros de la misión militar boliviana que tomarán parte en dicho concurso hípico internacional, y la integran el teniente coronel Wichtendahl y los capitanes René Quiroga, Alfonso Quintero y Roberto Vasallo.

La misión militar boliviana realizó el viaje desde Antofogasta hasta Valparaíso en el vapor «Santa Bárbara», junto con la misión militar cubana.

Ambas fotografías fueron remitidas al comandante Mariné por el periodista señor Leandro García, agregado a la Misión Militar Cubana.

MARTE REINARA EN 1937

Si hemos de creer a los astrólogos, 1937 será un mal año con Marte en su apogeo. Henry James Forman estudia las profecías y la piramidología en la historia de la Humanidad. Donde Spengler y Ortega y Gasset se acercan a Nostradamus y San Malaquías.

El día 16 del pasado mes de septiembre se inició una era de tragedia. El mundo entró en una época calamitosa que aumentará durante el año 1937. Esto consta en el interior de la famosa pirámide de Cheops que, aunque monumento milenario, es para algunos una especie de libro profético lleno de signos simbólicos que narran la historia de la Humanidad hasta su completa desaparición. Racionalmente tenemos que afirmar que la adivinación del futuro está dentro de la superstición hoy calificada como «psicología anormal»; filosóficamente no podemos creer en estos pronósticos del porvenir «porque el mañana no existe».

Los adivinadores del año 1937 son pesimistas. Por ejemplo, Wynn, conocido astrólogo americano, ha dicho a propósito de los meses fututos: «Según las estrellas, las páginas del 1937 están llenas de sangre. Marte actuará para que todos los pleitos de la Humanidad se resuelvan con la espada. Urano, Neptuno y Júpiter tratan de contrarrestar esta maligna influencia para que los humanos no se envuelvan en luchas fratricidas. La paz está en el balance que sostienen Estados Unidos, Inglaterra y Rusia. Inglaterra padecerá de graves problemas en su población interna y una crisis económica a mediados de septiembre. Estados Unidos sufrirá en su papel de refrenador de conflictos internacionales y Rusia tendrá en el año 1937 los momentos definitivos de su historia. Sin embargo, de las estrellas surgen fuerzas que son los primeros pasos para acabar con el materialismo que hoy domina al mundo. Después de las presentes calamidades, entraremos en una era de armonía en la que los hombres se repartirán los bienes de la Tierra, en vez de disputárselos en la lucha.»

Estas profecías, según los modernos vaticinadores, concuerdan con las que han publicado la mayoría de los astrólogos, con las grabadas en la pirámides de Cheops y hasta con las escrituras en la Biblia. Y así aparece en las páginas de un libro publicado el pasado mes de agosto, cuyo autor es Henry James Forman y cuyo título es «The Story of Prophecy in the life of Mankind, from Early Times to the present». En esta obra hace análisis serio con un humorismo escéptico y estudia todo el trabajo de los profetas; y con la misma frialdad se analizan los pronósticos de los grandes sinvergüenzas —pitonisas— que los de los iluminados bíblicos. Para Forman, la «profecía» existe con certeza matemática. Sobre todo la «piramidología» es una ciencia que no se ha equivocado hasta el presente. Como ejemplo nos recuerda cifras que rigen en la construcción de la pirámide de Cheops y que sin duda hacen meditar. Este monumento tiene en su base una circunferencia total de 36.524 pulgadas. Si ponemos una coma en el tercer número de esta cifra, nos resulta el decimal 365,24 o sea el número de días del año solar. James Forman hace una serie de operaciones más sobre las pirámides en las que intervienen lunas, años solares, medidas egipcias y judías para obtener siempre, en las multiplicaciones y divisiones, resultados astronómicos como los días del año, la marcha de los equinoccios, la ruta del Sol y el diámetro polar. Al lado de estos pronósticos que tienen un fundamento científico, están los aciertos de célebres adivinadores, como por ejemplo Nostrodamus o Miguel de Notredame, médico, astrónomo y sinvergüenza del siglo XVI, que llegó con sus predicciones hasta el año 3797. Predijo además la ceguera y muerte de Enrique II, la ascensión al trono de Enrique de Navarra, la Revolución Francesa y hasta la independencia de América. Al lado de este personaje está la famosa «Madre Shipton», nacida en el año 1488, que anunció la llegada de la locomotora, el automóvil y la navegación aérea.

Wynn en sus predicciones del año pasado también dió en el clavo con algunas. Acertó con la reelección de Roosevelt, la guerra de Etiopía, la tragedia española, las dificultades políticas de Inglaterra, los conflictos de China y con la nueva política central de Roosevelt. En los pronósticos de este año, anuncia prosperidad en los negocios de los Estados Unidos, con una inflación monetaria hacia mediados de octubre. En el futuro del nuevo Rey de Inglaterra, ve dificultades. Hitler y Mussolini también pasarán ratos amargos causados por dificultades económicas, pero en el mes de septiembre, tanto Berlín como Roma cambiarán su política de armamentos por no encontrar solución al problema económico. Stalin se verá atacado por varios frentes y en China surgirá una nueva ideología que provocará un nacionalismo salvador del país.

Al leer cualquiera de estas profecías accidentalmente surge un tema para el psicólogo. Se puede ser adivinador por intuición, y aquí el doctor Carrel, Premio Nobel de Medicina, habla como creyente en su libro «Man the Unknown». En esta obra, el famoso cirujano de tejidos y células afirma que la profecía nos llevará a las fronteras de un mundo desconocido. Así deben ser las profecías de Malaquías sobre los Papas, publicadas en el año 1595 y que muestran gran fidelidad. El talento político y social de León XIII está confirmado, por ejemplo, en el lema «Lumen in Celo», el nacimiento de Gregorio XVI está anunciado como hijo de la Balnea. Para la filosofía la profecía es fácil. Las calamidades iniciadas hace unos años y que continuarán en el año actual son los trastornos propios de la evolución natural de las civilizaciones. Para Nietzche el progreso es una ilusión y el mundo siempre gira alrededor del mismo círculo. Spengler afirma otro tanto y al desarrollar su credo filosófico se convierte en «adivinador». Las civilizaciones, dice, se suceden y pasan los mismos períodos que los humanos: El nacimiento, la madurez, la vejez y la muerte. Nuestra cultura nació de los años 900 al 1200, se hizo moza de 1300 a 1700, en el siglo XVIII se hizo senil y en estos días está en completa «chochez». Quizás llegue la muerte definitiva en el año 200 o sea el «segundo milenio» que tanto repiten la Biblia, los augurios de viejas leyendas judías y otras tradiciones de pueblos que hoy casi han desaparecido.

1. Maurice Privat, astrólogo francés. 2. La pirámide donde «todo está escrito» acerca del destino de nuestra civilización. M. Buchery, astrólogo francés.

No es necesario pues ponerse ante unas cartas o mirar los astros o concentrarse en posición bovina ante una bola de cristal, para ver que existe un acuerdo en todos los pronósticos de viejas leyendas y modernos filósofos. Nostradamus señala, como Spengler, el fin del mundo para el comienzo del segundo milenio. San Malaquías en una profecía hecha en el 1139 concuerda con esta fecha y San Bernabé, San Cipriano, San Ambrosio, San Isidro, San Hilario y el inmenso San Agustín, dan como vida total al mundo unos 6.000 años. Si sacamos las cuentas a estos santos varones, nos encontramos con que de la Creación al Diluvio van 2.000 años. De esta catástrofe al nacimiento de Cristo, otros 2.000 y de esta fecha a la catástrofe final entramos en el segundo milenio en el que la actual civilización ya estará en ruinas.

El año de 1937, que está lleno de calamidades ocasionadas por Marte, según los astrólogos, es el comienzo de esos 63 años que faltan para llegar a la desmembración final según los teólogos, o a la muerte de nuestra civilización, según Spengler. En esta época, los hombres se revuelven en agrupaciones; y Ortega y Gasset se convierte en adivino al anunciar en su obra «La Rebelión de las Masas» el proceso y causa de nuestra agonía. Y después de esto es fácil pronosticar los conflictos europeos, la tragedia española, el laberinto de China y la incertidumbre que hoy domina en el mundo.

William James el filósofo americano, dice que el éxito de las profecías se basa en que la Humanidad posee «el deseo de creer» y el astrólogo Wynn dice en sus pronósticos que según las estrellas, el año 1937 promete felicidades y éxitos para los que nacieron del 27 de diciembre a enero 24; del 25 de a abril a mayo 24, y de 21 agosto a septiembre 27.

Dos famosos astrólogos franceses coinciden con Wynn en que 1937 estará preñado de amenazas, pero bien puede pasar sin que se desencadene sobre el mundo la catástrofe que nuestros nervios esperan. Son Maurice Privat, que fué un tiempo amigo íntimo y consejero de Pierre Laval, y George Muchery, madame Colle-Adorjan, también portadora del mensaje de las estrellas para 1937, acaba de declarar en París que por mayo estará Europa «a un dedo de la guerra», la crisis se renovará en el año, pero finalmente pasará o se postergará. Otro astrólogo parisiense, que oculta su nombre, ve claro en los astros, sin embargo, que «unas violencias terribles se desencadenarán sobre Checoeslovaquia y Urania.»

Doctor Julio CANTALA.

CARCAJADAS

El doctor Castellanos visitará la Cárcel de Mujeres de Guanabacoa. Parece que Mariblanca Sabas Alomá le ha contado algo dantesco, como lo que vió el doctor Zamora en Guanajay y en Mazorra.

O sea, que el secretario de Justicia se va a encontrar con una presa más: una sorpresa.

* * *

El doctor Portuondo está en Santiago. Ya conoce él su ciudad natal. Ha ido a estudiar el problema de los antillanos, que es el de los cubanos. Veremos si saca algo en limpio, como se saca de «Le Grand París», la tintorería de Neptuno 144. Aunque no hace falta ir a «Le Grand París». Basta con que se llame al teléfono A-6927.

* * *

De seis mil comercios inspeccionados, cinco mil infringen las leyes. Esta es la síntesis de la Secretaría de Comercio.

Pero es que las leyes hacen infractores, porque no hay quien las cumpla. Y, cuando no, los hacen los inspectores que desconocen las leyes.

Y comprenderá el lector que no diga nada gracioso, porque esto maldita la gracia que tiene. Es una desgracia.

* * *

Cuarenta millones lleva recaudados el Tesoro en seis meses. Así se explica el franco optimismo reinante; y el aumento enorme de consumo en los tabacos «Partagás». Que, por cierto, no sé por qué dice en el frontis de su fábrica, detrás del Capitolio: «Real fábrica de tabacos Partagás». Debía decir: «Fábrica de tabacos Partagás de a real».

* * *

El Gobierno holandés condecorá al ex presidente señor Barnet, lo cual nos regocija muchísimo, aunque, la verdad, esa cruz nos ha salido cara.

Sí, porque supongo que se le habrá concedido por la mucha mantequilla consumida en sus banquetes.

* * *

En cambio no les han dado la cruz que merecían a los comerciantes Baranda y Rego, importadores y confeccionadores de sombreros para señoras, con establecimientos en San Rafael 5 y en Neptuno 31.

Y debían darles una cruz, porque lo merecen, siquiera sea por las caras que han puesto, no ellos, sino a las damas, dado que su arte es bello y para nuestras bellezas femeninas.

No hay más que ver el chic, la distinción, la cara bonita de las señoras que salen de las casas de Baranda y Rego. Hasta los maridos ponen buena cara, porque las de sus esposas no son caras: son baratitas. Milagros de Baranda y Rego.

* * *

Ayer se firmaron cuarenta cartas de ciudadanía.

Cuarenta nuevos ciudadanos. Cuarenta personas que saldrían de Estado (¡qué interesante!) cantando victoria.

Sí, porque con las cartas, cantarían las cuarenta.

* * *

Como canta victoria la «Casa Martínez», de Muralla esquina a Villegas, con sus ventas de los crepés de seda, los terciopelos chifón, las sedas frías estampadas, el crepé acetate de las últimas novedades y los warandoles finos de lino y granités de todos los colores y para todos los gustos. Porque para los gustos se hicieron los warandoles.

* * *

Francia sugiere a Inglaterra tomar medidas para que no entren en España armas ni voluntarios.

Eso; y para tomar medidas, manda la escuadra, en lugar del metro.

* * *

Hay que tomar medidas, sí, pero es para evitar las damas esos malos pasos tan peligrosos. Porque una dama no debe andar en malos pasos, como algunas que vemos por ahí con los tacones a la funerala, que llevan, las pobres, las piernas entre paréntesis.

Como, por ejemplo, la dueña de este zapato:

¿Ustedes creen que la dueña de este zapato no se habrá tirado en el suelo, al verse caída en el suelo? Pues sí: y todo por no usar los zapatos de la «Patente 9263» de «La Casa Grande», de San Rafael y Amistad, que tienen un refuerzo invisible que mantiene los zapatos rectos, los pies bien asentados y a la dueña segura.

Así que, la que da un mal paso es porque quiere.

* * *

«La cordura vuelve a reinar en nuestra patria», ha dicho el doctor Remos, con vistas a la solución de los problemas docentes.

Y, la verdad, al ver este renacimiento de la cordura, dan ganas de volverse uno loco de contento. Vamos, locos de cordura.

* * *

Lo contentos que estarán Gómez y Hermano, los dueños de «La República», la locería, cristalería y ferretería de Galiano frente a Barcelona, con eso de la solución de los problemas estudiantiles. Porque se acordarán de cuando los estudiantes rompían cristales, parabrisas, mamparas, etc., que ellos ponían alegremente.

En cambio, no les han dado la

* * *

La nueva Constitución disminuirá las facultades al Ejecutivo.

Lo sentimos, porque precisamente estábamos necesitando un ejecutivo de muchas facultades.

* * *

«Tengo un brillante porvenir», me dijo ayer una linda damita, y yo creí que se iba a meter a estrella de cine o a candidata de representante, pero sonrió lindamente traviesa y me dijo:

—Sí, porque mi novio me pide hoy y ha ido a casa de «Cuervo y Sobrinos» en busca de la sortija. Y, como es un brillante.. Y perdone el chiste, pero soy su discípula!

* * *

«Se acordará un programa de leyes urgentes».

A ver si ese programa resulta ser de cine.

Sí, porque a lo mejor hay «películas».

* * *

Y, como son «películas parlamentarias», resultan parlantes.

Hombre, y a propósito de parlantes, ¿han oído ustedes un radio «Phillips»? No es de esos otros (que hay «Radio Cremata») no; éste deleita. El «Phillips» es la gran calidad europea. Controles de plata y, claro, la voz argentina. Pregunten a Giralt, en O-Reilly 61.

* * *

Tendremos juzgados Correccionales nocturnos.

He ahí unos establecimientos que serán universales..

Sí, porque siendo nocturnos, servirán para todos: para los borrachos y para los serenos.

* * *

Lo mismo que los trajes de la sastrería «Gentleman», de Galiano 86, casi esquina a San Rafael, que tiene unos maestros que cortan unos fluses que los dejan que ni pintados. Bueno, ¿ven ustedes este que traigo yo puesto y que me ha producido tantos éxitos? Pues se lo debo a la sastrería «Gentleman». Y no pienso pagárselo.

* * *

Y hasta mañana, que es tarde. Den sus avisos, para anuncios en esta sección, a su redactor Joaquín Aristigueta, o a nuestra Administración. A Aristigueta le pueden llamar por teléfono A-7277 e irá corriendo, con dos objetos: con el de coger un anuncio y con el de coger a los transeúntes, vulgo, automóvil.

JOTA ARIS.

PROXIMA VELADA DE LA HERMANDAD DE JOVENES CUBANOS

La Hermandad de los Jóvenes Cubanos ofrecerá una velada literaria musical el día 16 de los corrientes, a las ocho y media de la noche, en el local del Colegio de Arquitectos, sito en Infanta y 25.

El programa dispuesto es el siguiente:

1.—Palabras de apertura, Srta. Presidenta de la Comisión Organizadora.

2.—Números de piano, Srta. Caridad Bosque.

3.—Recitaciones. Poetisa señorita Josefina Núñez. a) Canción desesperada de la armonía presentida; b) Ojos tuyos; c) Canto fuerte.

4.—Conferencia, por el Dr. Rodríguez Miranda, que lleva por título: «Martí, luchador incansable».

No es requisito indispensable la invitación.

A PESAR DE SU ESTADO DE GRAVEDAD EL PAPA TRABAJA ACTIVAMENTE

CIUDAD VATICANA, enero 13. AP.—El Papa sufrió esta noche una recaída y se teme en el Vaticano que peligre su corazón.

La condición varicosa de la pierna derecha sigue desarrollándose en igual forma que en la izquierda, donde una vena reventó hace días.

El anciano Pontífice sigue sin hacer caso de las recomendaciones del doctor Aminta, y consagra todas sus energías a la dirección de los asuntos de la Iglesia.

Se dice que el Papa hizo el domingo a un Cardenal la manifestación de que sabe que su fin no está lejano y agregó: «Debo cumplir con mis deberes mientras el Señor me conceda energías. Mi sucesor no debe encontrar nada por hacer».

SERMONARIO

Ten buen cocinero, ¡oh príncipe!, que el cocinero de palacio bien merece la llave de gentil hombre. Italia es gran país por su cocina. La civilización de Francia la llevó Catalina de Médicis con su cocina, y Napoleón no encontró mejor presente que hacer a Alejandro de Rusia que dejarle su cocinero.

Con la buena cocina no quiero satisfacerte la gula, sino darte pretexto para que conozcas buenas doctrinas, ya que no veo otro medio de que en vez de conocer a cortesanos lisonjeros y a bufones aduladores, te familiarices con los sabios de la República.

El emperador Adriano jamás comía con sus amigos y familiares sino con hombres insignes en las letras. Dijo Filostrato de la mesa de Adriano que era un museo de varones doctos.

De ese modo conocerás al patriarca y al farsante, al pesado y al fatuo. Nunca descanses de tus fatigas con los menores sino con los mayores. Obsérvalos, óyelos y juzga. De ese modo no será tu mesa ocio sino descanso. Procura quedarte en segundo plano; que donde quiera que estés siempre serás la cabeza. Y presto serán los doctos, libres de máculas trompetas de tu fama, que ahogarán las envidias y murmuraciones de los inconformes. El inglés que da manteca es buen inglés. ¡No sabes la atractiva fuerza de un bistec filete!

Te vengo observando y me da valor tu claro juicio. De no ser así te dejaría a tus pasiones y que te llevara el diablo.

Se cuenta de un sultán de Turquía, creo recordar que se llamaba Abdul Amid, o cosa así, que teñía de grasas y se cubría de andrajos para mezclarse en las tabernas y otros lugares obcenos y aquilatar el concepto que merecían sus súbditos a la plebe general. Lo mismo hacía Don Pedro de Castilla, para unos el cruel, para otros el justiciero.

Como los tiempos no consienten esas prácticas, es por lo que te hablo de la hora del yantar. Entre sopas y peras conocerás, muy presto, a las personas visibles por sus respetos de la República y ellos te conocerán.

No creas que esto es una frivolidad de mi parte. Si el espacio lo permitiera verías la importancia de la mesa en la historia desde la última cena del Señor hasta la cena de la ínsula Barataria, y trataríamos de las bodas de Camacho y del banquete de Platón y del significado de la Noche Buena cubana con el lechón tostado y la yuca, entreverados con nueces, turrones y avellanas.

Todo esto es profundo. Los americanos siempre ganan las guerras porque comen azúcar. Esto me lo dijo Don Pancho Zayas, el viejo, en tiempos idos.

No te alarmes por el gasto, ni te preocupes por la abundancia, porque lo que importa en las mesas de doctor es la charla de sobremesa. Napoleón era muy sobrio. Con uno o dos platos a lo más, y media botella de vino, despachaba Napoleón su comida principal. Mr. Cazene, el famoso culinario, le vió almorzar muchas veces un plato de judías verdes con sal y aceite. Su «chef» era para las ocasiones.

Y a propósito de Napoleón te recordaré esta anécdota: Había el emperador citado a Consejo y dejaron de comparecer varios de los convocados. Empezaba ya a pasar la hora, cuando llegó el doctor Corvisart, que excusó a los dignatarios que faltaban porque el uno tenía gota, el otro bronquitis y el otro dolor de muelas. Dejóle hablar Napoleón, y luego, cruzando los brazos sobre el pecho, dijo:

—¿Sabéis lo que prueba todo eso —dijo—, doctor? Prueba que hay algo más difícil que el valor militar, algo más difícil que el valor político y es... el valor higiénico.

Tan acostumbrado me tienen a clamar en el desierto —«voz clamantis in deserto»— que una prueba más, ¿qué importa al mundo?

Gabriel CAMPS.

Calcetines y Escarpines.

Acabamos de recibir una magnífica colección de calcetines de seda para niños. Colores: azul, rosa, blanco, carne y beige. Tallas: 3½ al 7.

Escarpines de seda para niñas. Colores: azul, rosa, prusia y blanco. Tallas: 3½ al 8½. Escarpines para señoritas. Colores: prusia, rosa, carmelita y beige. Tallas: 8 al 9½.

PLANTA BAJA.

El Encanto

FIESTAS DEL CENTENARIO DE LAS CALLES DE GALIANO Y DE SAN RAFAEL. ENERO 30 a FEB. 6

Venta Especial

por 3 días: Jueves, Viernes y Sábado.

175 piezas de crepé de seda

de fina calidad extra en un extenso surtido de diseños sobre fondos de entretiempo. Corte de 4 varas, rebajado de 3.00 a _____ **2.25**

250 piezas de Crepé Francés

de la acreditada marca D'Orsay, en superiores calidades. Finos dibujos sobre fondo prusia, negro, carmelita y verde. Estampaciones exclusivas de El Encanto. Corte de 4 v., rebajado de 4.75 a____ **3.50**

PLANTA BAJA.

VENTA ESPECIAL

de TOALLAS

y Alfombras de Baño.

SOLO JUEVES, VIERNES Y SABADO.

600 docenas de toallas de felpa de magnífica calidad en finos colores enteros: verde, salmón, azul, lila y oro____ **60c.**

100 docenas de excelentes alfombras de baño haciendo juego con las toallas. Colores: salmón y verde____ **90c.**

PRIMER PISO.

GRANDES REBAJAS

en el Departamento de

CARTERAS.

He aquí un ejemplo gráfico:

Carteras de seda, gamuza y gabardina en modelos lindísimos.

Valían desde 3.00 hasta 50.00

Ahora, desde 1.95 hasta 35.00

PLANTA BAJA.

El Encanto

El Departamento Postal servirá a usted cualquiera de los artículos anunciados.

M.E.C.D. 2016

SECCION 7A

TELEFONOS:
Quejas M-7911
A. Clasificados . M-7915

DIARIO DE LA MARINA

TELEFONOS:
Dirección A-3277
Jefe Redacción . M-1287
Sección de Sports M-7912

SECCION 7A

AÑO CV — EL PERIODICO MAS ANTIGUO DE CUBA — LA HABANA, JUEVES, 14 DE ENERO DE 1937 — ACOGIDO A LA FRANQUICIA POSTAL — PAGINA QUINCE

LA ACTUALIDAD

¡LOS MOROS!

AUNQUE parezca mentira, en Cuba hay todavía españoles que siguen en sus trece defendiendo tozudamente a los satélites de Moscou y vituperando—con lugares comunes, por cierto—a la España legítima, libre de traidores y de detritus extranjeros.

Contra tales españoles o pseudo-españoles va la siguiente carta que me envía el señor Gonzalo de la Puente:

Habana, 10 de Enero de 1937.
Sr. León Ichaso.
DIARIO DE LA MARINA.
Ciudad.
Muy señor mío:

Leo siempre sus interesantes escritos. Son para mí el cotidiano desayuno que paladeo con verdadero placer, por su sabor español. Considerándolo como el portavoz del sentir español en Cuba, me determino a molestarlo para decirle algo que se relaciona con la contienda española, la cual está perfectamente definida en sus dos campos: el de los «Rojos» y el de los «Antirrojos», es decir, el de los bárbaros y el de los civilizados.

Hay en la Habana cierta estación de radio cuyos locutores ya no tienen frases con qué recriminar los bombardeos que casi diariamente sufre Madrid; bombardeos que han sido cincuenta veces anunciados con toda clase de advertencias, quedando, por lo tanto, relevados de toda responsabilidad sus ejecutantes. Dichos locutores desahogan su fobia contra el General Franco, diciendo que ha llevado los moros a España para matar españoles. Es cierto que ha llevado moros a España, no para matar españoles, sino para luchar frente a frente con un enemigo que no es español, puesto que lucha al grito de Muera España y Viva Rusia. Al fin y al cabo, esos moros tienen mucho de españoles; en cambio, los rusos que Largo Caballero lleva a España para asesinar españoles tienen tanto de españoles como yo de judío.

Siempre he visto que los hombres de dignidad, valor y vergüenza, cuando luchan por un ideal, triunfan o mueren en el terreno del honor, pero ese Largo que llaman Caballero, que para mí tiene mucho de lo primero y nada de lo segundo, no sabe lo que significan esas palabras. Al huir de Madrid, vociferó que «había que defenderla palmo a palmo hasta morir». Había que defenderla, pero él se fué y queda la carne de cañón. Ni Daoiz ni Velarde superan en valor a Largo Caballero.

Sobra en Cuba toda esa literatura comunista que intoxica los cerebros vacíos de muchos que desgraciadamente llevan sobre los hombros un promontorio con figura de cabeza, que sólo sirve para colocarle un sombrero.

Soy su más entusiasta lector
Gonzalo de la Puente.

Eso de los moros es una de tantas tonadillas o uno de tantos discos que, a falta de razones, nos «colocan» diariamente los españoles rusófilos de Cuba.

Esos moros son de un territorio que está como incorporado a España. Se hallan bajo el protectorado español. Por su contacto, ahora sinceramente amistoso con los españoles, tienen mucho de españoles. Algunos de sus jefes moros se han educado en España y han estudiado en Academias militares de España. Quieren, por lo tanto, y admiran a la España verdadera, no a la sucursal de Rusia. Sienten verdadera devoción por Franco, por Varela y por otros caudillos españoles, porque conocen su valor, su hidalguía y su patriotismo.

En cambio, el ejército de rusos que el máximo sacristán de Stalin, Largo Caballero, ha llevado a España, es la antítesis del pueblo español, es el que quiere hacer de nuestra patria una miserable colonia y factoría de Moscou; es el que pretende convertir en una tribu de vándalos sin conciencia, sin dignidad, sin honor, y sin humanidad de ninguna clase. Rosemberg, que manda a su antojo en España, jamás tendrá ni un átomo de español. Será siempre, al contrario, un enemigo encarnizado de todo cuanto sepa a nuestro pueblo.

¡Los moros! Lo que les duele y lo que les enfurece a Largo Caballero y sus camaradas es no haber podido contar con ellos; es no haberle podido hacer participar de su traición; es no haberles podido lanzar contra la España española.

León ICHASO

DINERO
sobre alhajas
Prendas de Ocasión a precios sin competencia.
LA REGENTE
Neptuno y Amistad.

SERVICIO REGULAR CON MARRUECOS

HAMBURGO, enero 13. (Havas).—La compañía de Navegación de Oldenburgo ha anunciado que ha quedado establecido un servicio regular con Ceuta, admitiéndose carga para Tetuán.

Se anuncia el descubrimiento de un nuevo tratamiento para la curación del terrible mal de "demencia precoz"

Fué dado a conocer ante eminentes psiquiatras durante una sesión de la Sociedad Neurológica de New York y la Sección de Neurología y Psiquiatría de la Academia de Medicina

NEW YORK, enero 13. (The N. Y. Herald Tribune.)—Un nuevo tratamiento de la terrible **demencia precoz**, una de las más comunes y graves de la locura, fué anunciado ayer en la sesión conjunta celebrada aquí por la sociedad neurológica de New York y la sección de neurología y psiquiatría de la Academia de Medicina. Eminentes psiquiatras asistieron a dicha sesión y declararon al corresponsal que el nuevo tratamiento promete ser muy superior a los empleados hasta ahora en el tratamiento de la demencia precoz.

Este nuevo método ha sido usado ya en varios centros médicos europeos durante los últimos tres años y medio, con prometedores resultados.

El origen y la naturaleza del tratamiento que se basa en producir una conmoción al paciente por medio de la insulina, fué descubierto en mil novecientos veintiocho por el psiquiatra vienés doctor Manfred Sakei quien ayer explicó su método en la sesión conjunta celebrada aquí. El doctor Sakei fué invitado a venir a este país para informar a sus colegas norteamericanos del nuevo método que promete ser uno de los mayores pasos de avance en el tratamiento de las enfermedades mentales.

La hipoglicemia (conmoción producida por la disminución de azúcar en la sangre) revive la personalidad normal del individuo intensamente psicótico, declaró el doctor Sakei Luego, cuando el paciente ha mejorado, la hipoglicemia sirve para revivir la psicosis que ha sido reprimida, pero no eliminada. Pero estos síntomas psicóticos de la hipoglicemia pronto disminuyen y terminan por ser eliminados de manera tal, que el paciente queda finalmente libre de síntomas tanto durante la hipoglicemia, como después. El doctor Sakei añadió «el estado hipoglicémico debilita, inhibe y finalmente reprime aquella parte de la mente que resulta ser la más activa en el momento, de manera que las partes hasta entonces latentes y sometidas, si es que se me permite la expresión, puedan ser traídas de nuevo a la superficie para que puedan prevalecer sobre los elementos que están ahora reprimidos. En casos favorables los repetidos estados hipoglicémicos finalmente eliminan la psicosis y la personalidad normal puede de nuevo adquirir su pleno dominio».

TODA LA PRODUCCION DE COBRE DE RIO TINTO ES ENVIADA PARA ALEMANIA

No obstante la queja formulada ante el Gobierno inglés por la Empresa, no creen que Inglaterra intervenga

Un médico cirujano jefe, cuatro cirujanos auxiliares, seis enfermeras y varios prácticos irán gratuitamente a España con la ambulancia comprada por suscripción para los rojos

LONDRES, enero 13. (The N. Y. Herald Tribune).—La empresa inglesa propietaria de las minas de cobre en Río Tinto, España, ha informado al Gobierno inglés esta tarde que toda su producción de cobre está siendo incautada por órdenes del general Franco, quien la vende o entrega por entero a Alemania, al igual que está haciendo con las minas en el Marruecos español. Teme la empresa minera que de reducir su producción de cobre, los insurgentes expropien dichas minas. No se cree probable que el Gobierno inglés intervenga por ahora en esta cuestión.

Un equipo médico para los rojos.

NEW YORK, enero 13. (The N. Y. Herald Tribune).—Una expedición médica norteamericana a España saldrá de esta ciudad para Madrid el próximo sábado a bordo de un trasatlántico francés. Estará formada por una unidad quirúrgica y un cuerpo de ambulancia que ha costado a la sociedad norteamericana «Amigos de la democracia española» la suma de 20.500 dóllares, reunidos por suscripción popular. Esta suma sólo cubre los gastos del costo del material y el transporte a la frontera española.

El personal, que trabajará sin retribución alguna, consta de un médico cirujano jefe, cuatro cirujanos auxiliares, seis enfermeras y varios prácticos. Todos son ciudadanos norteamericanos. Consta de un equipo completo para operaciones y esterilizaciones y cuatro ambulancias automóviles, tres de ellas diseñadas especialmente. En España se equiparán a esta expedición médica con un hospital de campaña de setenta y cinco camas. La expedición lleva consigo colchones, sábanas de hilo y gutapercha y demás equipo acostumbrado. La expedición desembarcará en el Havre y proyecta cruzar la frontera española en Port Bou. Se pondrán a disposición del ministro español de Salud Pública. Si la actual situación militar no se altera, la unidad médica americana irá a Madrid para colaborar con la unidad médica inglesa que está operando ya en la capital española.

La organización de los «Amigos de la democracia española» iniciará pronto una campaña nacional para lograr dinero con qué equipar nuevas unidades médicas y también construir un hospital en territorio leal.

LA MEJOR SASTRERIA A LA MEDIDA
LA CASA COFIÑO
SUPREMA GARANTIA
NEPTUNO 87. TEL. M. 2050.

CINCUENTA OBREROS DE ITALIA, HERIDOS AYER A CAUSA DE UNA EXPLOSION

COLLE FERRO, Italia, enero 13. (AP.)—A consecuencia de una explosión que ocurrió hoy en una fábrica de cartuchos, cincuenta obreros fueron asistidos en un hospital de las heridas que recibieron.

Ninguno de los heridos se encuentra en grave estado.

FRANCIA SIGUE VIENDO LA AMENAZA NAZI EN MARRUECOS

Las tribus fronterizas se hallan muy soliviantadas con motivo de la supuesta propaganda de los germanos

Las noticias que han venido circulando de que el Gobierno nacionalista concedería autonomía a Marruecos no se creen toda vez que entonces no podrían seguir reclutando hombres

RABAT, Marruecos francés, enero 13. (The N. Y. Herald Tribune).—Las declaraciones hechas el pasado martes en Berlín por Hitler y las manifestaciones del Alto Comisario español en Marruecos a los representantes del Residente General francés aquí, han causado buena impresión, tranquilizando mucho los ánimos. Existe satisfacción general por las terminantes declaraciones de que no existen tropas alemanas en la zona marroquí española.

Es evidente que las autoridades francesas de Marruecos no temían una inmediata amenaza militar alemana en el Marruecos español, pero creyeron oportuno, para evitar desastrosas consecuencias para la paz europea, y hasta el estallido de un conflicto general, impedir desde el principio todo intento alemán de establecer sus tropas en el Marruecos español. A pesar de las actividades navales y el establecimiento de bases aéreas tanto en Tetuán como en otras partes, lo cierto es que Alemania no ha dado todavía ningún paso militar irrevocable.

Al parecer lo que causó temor y ansiedad al Gobierno francés fué el saber que se hacían febriles preparativos en el Marruecos español para alojar y alimentar allí a unos dos mil soldados alemanes.

Aparte de los preparativos militares, la más peligrosa actividad alemana en la zona española, desde el punto de vista francés, es la intensa propaganda que los agentes alemanes vienen realizando entre los nativos, como se indicó en un despacho de ayer desde Tánger. Los oficiales y funcionarios franceses, encargados de los asuntos nativos, informan que las tribus en las fronteras del Marruecos francés están muy excitadas por la aparición alemana en África, como rival de Francia. Es posible que estas tribus fronterizas interpreten mal la paciencia y tolerancia de Francia, considerando la reaparición de Alemania como una renovación de la rivalidad que existía entre esa nación y Francia antes de la guerra mundial.

Según el tratado franco-español de 1912, la zona española fué, en efecto, arrendada al Gobierno español por Francia, quien continúa siendo responsable de la integridad del Imperio marroquí. En cualquier momento dado, Francia puede verse obligada a intervenir en el Marruecos español a petición del Sultán de Marruecos. Aunque se ha venido discutiendo desde hace meses la posibilidad de que los nacionalistas españoles concedan la autonomía al Marruecos español, esto es poco probable, ya que los nacionalistas no podrían continuar obteniendo tropas de Marruecos.

En todo caso, la influencia alemana se ha extendido ya tanto, que de retirarse los españoles, serían automáticamente substituídos por los alemanes. Muchos españoles parecen estimar esto una cosa inminente. Desde luego, sería un paso que no toleraría Francia.

He aquí uno de los cañones anti-aéreos que las fuerzas del Gobierno rojo tenían instalados en las inmediaciones de Madrid, el que ha sido silenciado por los disparos nacionalistas.

NI HAY SOLDADOS EXTRANJEROS EN MELILLA NI LAS MINAS DE MARRUECOS SUFREN LA INFLUENCIA GERMANO-ITALIANA

Envían soldados a imponer orden en Flint, Michigan

Se abrigan temores de que los obreros de la **General Motors** promuevan tumultos

FLINT, Michigan, enero 13. (AP.) Más de mil soldados de la Guardia Nacional, armados de fusiles, bayonetas y ametralladoras, penetraron hoy en esta ciudad, donde la General Motors posee varias fábricas, dispuestos a conservar el orden «a toda costa».

En camiones y trenes llegaron las fuerzas del 126 de Infantería procedentes de diez ciudades del Oeste de Michigan, con suplementos de tropas del 125 de Infantería y una compañía de ambulancias.

Mientras limpiaban el armamento, montaban sus cocinas de campaña y hacían habitable un edificio de cuatro pisos desalquilados, en el que se acuartelaron, 1,800 soldados de otros tres regimientos de la Guarnición se movilizaban.

El Gobernador Frank Murphy dijo que había ordenado que las tropas se trasladarán a Flint lo más rápidamente posible, aunque los oficiales creen que no habrá violencia y que probablemente no tendrán que intervenir.

El teniente coronel Joseph H. Lewis, de Lansing, ha manifestado que todavía no se ha proclamado la ley marcial, pero añadió que las fuerzas entrarán en acción sin demora caso de urgencia, para «proteger la vida y la propiedad.»

EL EMBAJADOR ALEMAN CERCA DE FRANCO

El general William Faupel, enviado del Reich a la España nacionalista, informó en Berlín que había recibido instrucciones en el sentido de dar seguridades al general Franco de que Alemania continuará su campaña naval en aguas españolas

EXIJA el Suplemento en ROTOGRABADO con esta EDICION

ENTREGAN EL JUNQUERA

MADRID, enero 13. (Havas.)—Despachos de Gijón dicen que el capitán del vapor «Marta Junquera» ha manifestado a los periódicos que después de una conferencia celebrada por los oficiales del crucero alemán «Koenisberg» y las autoridades nacionalistas del Ferrol se acordó entregar el buque por él mandado a las autoridades de Salamanca.

LA EVACUACION DE MADRID

MADRID, enero 13. (Havas.)—Se anuncia que hoy evacuaron 8.000 personas más, y que ayer lo hicieron otras tantas.

La agencia Mencheta publica el siguiente despacho sobre el bombardeo de Valencia por un crucero nacionalista:

«Las granadas comenzaron a caer a las nueve y media de la mañana sobre el cañonero «Laya» y un barco de guerra inglés el «Woolwich» que se hizo a la mar replicando a la agresión. El buque enemigo disparó aproximadamente 70 granadas, durando el bombardeo diez minutos».

Hace esta rotunda afirmación un corresponsal de "Associated Press" que fué a recorrer aquella zona

Por otra parte, un ingeniero inglés asegura que las minas están libres por completo de la **influencia** de ambos países. El parte de Madrid dice que ha reinado tranquilidad ayer

SIDI BEL ABBES, Argelia, enero 13. (AP).—Melilla, puerto de Marruecos español, está lleno de pasquines en los que se lee «Viva España, Viva Italia, Viva Alemania y Viva Portugal», pero un corresponsal de la Associated Press, que regresó hoy a esta ciudad procedente de Melilla, no ha visto un solo soldado extranjero.

Los ingenieros extranjeros que se encuentran al frente de las minas de hierro no son alemanes ni italianos, según ha podido saber el corresponsal, que no vió soldados alemanes ni italianos en Melilla.

John M. S. Ince, ingeniero británico, aseguró que las minas están libres por completo de la «influencia» alemana o italiana. Negó las acusaciones francesas de que el rico mineral del Marruecos español se haya entregado a los extranjeros, especialmente a los nazis, para su explotación.

Con Ince se encuentra un norteamericano, Alan Riley.

El corresponsal hizo una visita a Melilla, respondiendo a la invitación del Alto Comisario español a los corresponsales extranjeros, excepto a los rusos, para que fuera a ver por sus propios ojos lo que pasaba en el territorio.

Tranquilidad en el frente de Madrid

MADRID, enero 13. (UP).—Censurado. Como durante todo el día de hoy Madrid, se hallaba envuelta por una espesa niebla, la situación militar permaneció inalterada, y todos los indicios señalan que continuará la relativa tranquilidad por tiempo indefinido; los dos lados emplean el tiempo en recibir refuerzos y situarlos en posiciones estratégicas.

Se creía que los diez mil italianos que el vapor «Lombardia», desembarcó en Cádiz, el primero de enero serían enviados en seguida al frente de operaciones de Madrid; nada se ha sabido de ellos, pues en los combates de la semana anterior ni se vió a ninguno, aunque sí a muchos alemanes.

A pesar de que hace dos días la Junta dispusiera la evacuación obligatoria de las mujeres, niños y ancianos, la medida no ha podido ejecutarse por carencia de vehículos.

Conferencias en París, sobre la situación del Mediterráneo

PARIS, enero 13. (Havas).—El Ministro de Relaciones Exteriores, Ivon Delbós, celebró hoy sendas conferencias con el embajador de Polonia, Lukasiwicz, y el Ministro de Yugoeslavia, Puritch.

Se tiene conocimiento de que trataron extensamente de la situación de Europa y de las posibles complicaciones de los problemas del Mediterráneo y el Oriente europeo.

Dr. ROSATI
DENTISTA
O-Reilly 67 — Tel. A-9422

MANIOBRAS NAVALES

SINGAPORE, enero 13. (Havas.)—Se informa que en fecha próxima se desarrollarán maniobras navales y aéreas en esta zona; participarán en las operaciones 26 buques de guerra y las escuadrillas de la Mesopotamia; en las defensas de tierra tomarán parte las tropas malayas.

UNGUENTO MONESIA
INFALIBLE PARA CURAR LLAGAS, ULCERAS, PANADIZOS, SIETE CUEROS, UÑEROS, GOLONDRINOS, TIÑA, LOBANILLOS &

Por medio de una nota, el Gobierno de Vizcaya niega la veracidad a la información referente a su renuncia

Al mismo tiempo, desmiente la noticia publicada sobre las supuestas diferencias entre los elementos que componen el Gobierno, o sea Partidos de izquierda y nacionales vascos

SALAMANCA, enero 13. (Havas). El parte oficial emitido por el G. C. G. nacionalista en la noche de hoy dice: «Sin novedad en los diversos frentes».

No ha renunciado el gobierno de Vizcaya

BILBAO, enero 13. (Havas).—La delegación del gobierno de Euzkadi, que regresó hoy procedente de San Juan de Luz, ha manifestado que los nacionalistas no aceptaron las proposiciones que se les hicieron para que no bombardeasen las posiciones que carecieran de defensa. Al frente de la delegación, que desembarcó en Portugalete esta tarde, se encontraba el alcalde de Bilbao, Ecorreco; vinieron en el contratorpedero de la armada británica, «Ecot».

Inmediatamente después de su llegada se trasladaron al despacho del Presidente de Euzkadi, Aguirre, informándole de los motivos que habían tenido las autoridades de Burgos, para rechazar las proposiciones que se les hicieron. También dió una larga relación al jefe del gobierno de Euzkadi, sobre las causas del rompimiento de las negociaciones para el canje de rehenes.

Hoy, el gobierno de Vizcaya emitió la siguiente nota: «El gobierno vasco se considera en el deber de protestar contra ciertos informes que han aparecido en determinados sectores de la prensa de Francia y la Gran Bretaña, según los cuales se han registrado en Bilbao, choques entre elementos de la izquierda y los nacionalistas vascos. Tales informaciones son falsas y calumniosas y se han divulgado en el exterior sin otro propósito sino desacreditar a la causa que defendemos. No han ocurrido tales acontecimientos ni tampoco se ha producido el menor desacuerdo entre los partidos que componen el Frente Popular. Tampoco tiene el menor asomo de veracidad la información de que el gobierno de Vizcaya haya renunciado en masa. En Bilbao y en el resto del territorio vasco existen el mayor orden y concierto; el gobierno está más que nunca unido en sus propósitos de defender la causa de la República».

Llegó a Tolón el cadáver del Secretario de la Embajada belga, asesinado recientemente en Madrid

TOLON, Francia, enero 13. (AP).—El cadáver del barón Jacques de Borchgrave, Secretario de la Embajada belga en Madrid, que fué asesinado junto con otros compatriotas suyos cerca de la capital española, ha sido traído hoy a ésta, en el destroyer francés «Kersaint».

Bélgica había dado al gobierno socialista de Valencia, un plazo que se vencía el viernes de esta semana para enviar el cadáver. Dícese que Borhgrave fué asesinado durante un motín ocurrido entre los voluntarios extranjeros que luchan al lado de los rojos.

El cadáver de Borchgrave será desembarcado mañana por la mañana y después de rendírsele honores militares, será depositado en un tren especial que lo llevará a Bruselas.

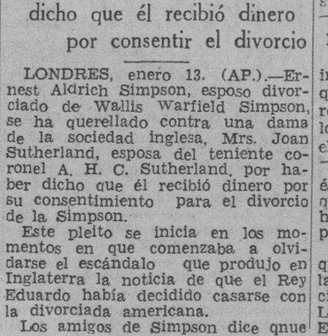

El excelentísimo señor don Florentino Asensio y Barroso, administrados apostólico de la diócesis de Barbastro, asesinado en la misma ciudad, por el comité rojo local anarcoseparatista.

Se ha querellado el ex-esposo de la señora Simpson

Acusa a una dama de haber dicho que él recibió dinero por consentir el divorcio

LONDRES, enero 13. (AP.)—Ernest Aldrich Simpson, esposo divorciado de Wallis Warfield Simpson, se ha querellado contra una dama de la sociedad inglesa, Mrs. Joan Sutherland, esposa del teniente coronel A. H. C. Sutherland, por haber dicho que él recibió dinero por su consentimiento para el divorcio de la Simpson.

Este pleito se inicia en los momentos en que comenzaba a olvidarse el escándalo que produjo en Inglaterra la noticia de que el Rey Eduardo había decidido casarse con la divorciada americana.

Los amigos de Simpson dice qnue éste se halla resuelto a declarar y que es posible que refiera toda la historia de las circunstancias que provocaron el divorcio.

Según informantes autorizados, la querella declara que Mrs. Sutherland hizo la declaración de referencia en un almuerzo celebrado en Londres, después de la abdicación de Eduardo.

Tres accidentes de aviación esta semana, en México

Todas las indicaciones que hay hasta ahora son de que perecieron once personas

CIUDAD MEXICO, enero 13. (AP.) Esta noche llegaron noticias acerca del tercer desastre de la aviación mexicana en esta semana, con indicaciones de que perecieron once personas.

Mientras seis aeroplanos buscaban a un avión que se perdió en el Estado de Veracruz con nueve personas a bordo, el comandante Adán Gálvez Pérez, residente en la capital, dijo que recibió noticias telegráficas de San Cristóbal Las Casas, dándole cuenta que dos personas habían muerto y otras dos resultaron heridas en un accidente ocurrido allí.

Dijo también que ha recibido un despacho de Villahermosa, Tabasco, acerca de que un tercer aeroplano, que llevaba dos médicos y un piloto, cayó a tierra, resultando gravemente herido el piloto Roberto Navarro. El aparato era propiedad de la Compañía Aeronáutica del Sur.

En los centros de aviación se cree que el aeroplano que cayó en San Cistóbal Las Casas, es propiedad de la Compañía de Transportes Aéreos de Chiapas.

Pocas esperanzas se abrigan en los centros de aviación acerca de que los seis pasajeros y tres tripulantes del aparato de la Compañía Mexicana de Aviación, perdido hace seis días, se encuentren con vida.

MURIO UN EXPLORADOR

LOS ANGELES, enero 13 (AP).—Anoche falleció el explorador Martin Johnson, una de las doce personas que viajaban en el avión que se estrelló contra las montañas de Utah; su esposa, Osa, también pereció.

DISUELVEN LAS ASOCIACIONES

LUBIANA, enero 13 (Havas).—Se informa por el periódico, «Slovene», que las autoridades austriacas han revocado a las minorías de Carinthia los derechos de que gozaban, entre ellos el de asociación.

El excelentísimo señor don Florentino Asensio y Barroso, administrados apostólico de la diócesis de Barbastro, asesinado en la misma ciudad, por el comité rojo local anarcoseparatista.

La policía levantó este automóvil para extraer el cadáver de Mrs. Mable Frye, quien pereció ahogada dentro del vehículo cuando cayó en Fallsway, Baltimore. Su esposo, Leroy Frey, fué despedido del automóvil y, después de intentar inútilmente salvar a su esposa, ganó la orilla a nada.

AÑO NUEVO: DISEÑOS Y EXIGENCIAS NUEVAS

La intensa vida deportiva de la sociedad cubana, especialmente durante el verano, obliga a los Balnearios y Clubs elegantes a rivalizar en el servicio y comodidades ofrecidos a los asociados. Los Departamentos de Hidroterapia deben ser equipados con llaves y accesorios de eficiencia garantizada, y para ello PUJOL tiene «una llave especial para caso especial». VEALO Y LE RESOLVERA SU PROBLEMA, NO IMPORTA LO DIFICIL

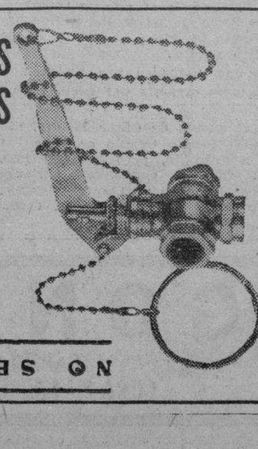

LAS LLAVES PUJOL NO SE SALEN

LA REVOLUCION DE ESPAÑA

LAS AGRAVANTES DEL CRIMEN

Y ya —desde este principio— se limitó a esta hazaña esta aviación. Una bomba en cada casa, y apenas un bomba en las trincheras, ni una bomba en los cuarteles, ni una bomba en los lugares en que estaba una ala vigilando... Si cambió alguna vez, fué para el mal: fué para refinar, aún con más odio, toda la fiereza sádica con que perfeccionaba su actuación. A veces, en vez de bombas, arrojaba cascotes de metralla, trozos de hierro, puntas de tijeras... A veces, en vez de bombas, arrojaba paquetes de periódicos...

Y reservaba las bombas para cuando la gente iba a cogerlos, con curiosidad estúpida.

Todo le era permitido: hasta volcar las bombas a cestadas: hasta buscar las colas de mujeres que solicitaban pan, y desparramar entre ellas el horror de las bombas a granel... Las colas, a cada paso, se acababan así, llenas de sangre. Y aún abundando los víveres, la población, con frecuencia, se pasaba sin ellos varios días, porque irlos a buscar, en una cola, a veces, era la muerte. Ay, de los pobres niños pequeñuelos que con su llanto desolado de hambre echaban a la calle una mujer...! A veces, era la madre; a veces, era la hermana...

Cuando traían el pan, si lo traían, había que comerlo húmedo, o con sabor de lágrimas de sangre, o con sabor de lágrimas de espanto.

Duraba el bombardeo, de este modo, desde la luz mañanera a las primeras sombras vespertinas. No les bastaba, no obstante, a las ferocidades ambiciosas de los aviones bermejos: alguna vez, tornaban a la noche. Ya la misma ciudad se lo anunciaba, en cuanto que asomaban, a la noche, algunos brillos de luna:

—Indefectiblemente, hoy tornarán...!

Tornaban en efecto, hacia las dos...

Y volvían a coger casa por casa para sembrarlas de bombas.

Horas de infierno infinito, las que se derramaban de este modo sobre la vida de Oviedo...! Ruidos de fusilería, sones de ametralladoras, silbidos de granadas de cañón, estrépito de bombas de aeroplano... Y muros que se derrumban, y casas que se deshacen y gentes que enloquecen de pavor, y heridos que se quejan de dolor... A modo de sudario, luz de luna. Horas de infierno infinito en que se hundió de pronto una casita de la calle del Rosal. Una bomba de avión, un estallido, una pobre casita que se muere...

Y nada más: ni una queja...

Acuden los vecinos, sin embargo: acude un puñado de vecinos, aún a riesgo de otra bomba que los haga sucumbir. Pero es que en la casita no había nadie, que nadie se queja en ella...? Y responde un vecino con angustia:

—Había en ella una joven con dos niños...

—Eran suyos?

—Eran suyos...!

El marido se hallaba con los rojos que acababan de matarlos. Estaban en la cama los dos niños pegaditos a su madre, ya dormidos los tres bajo la muerte... Hubo que retirar varios maderos...

Y de pronto, un tiro: un «paco»... Un hombre que caía herido.

Hubo que retirar muchos escombros...

Y de pronto, otro tiro y otro «paco»... Otro hombre herido también...

Noches de infierno del Oviedo heroico...!

Y a modo de sudario, luz de luna.

C. CABAL.

A pesar de su mal estado, su Santidad dejó ayer el lecho

Su decisión inquebrantable es dedicar sus energías a los asuntos de la Iglesia

CIUDAD VATICANA, enero 13. AP. El Papa Pío, desatendiendo los consejos de los médicos, abandonó hoy el lecho y recibió a varios visitantes en una silla de ruedas, agregando los prelados que su Santidad está dispuesto a seguir utilizando la silla mientras pueda.

La decisión del Santo Padre, según se informa en el Vaticano, no indica otra cosa sino que es cada día más firme la resolución de Su Santidad de ponerse «en las manos de Dios» y dedicar todas las energías de que dispone a los asuntos de la Iglesia.

Los médicos han reiterado que no abrigan esperanza de curar al Papa de sus males y todos sus esfuerzos se dirigen a aliviarle los sufrimientos.

Sonriendo, el Santo Padre abandonó el lecho. Por la tarde experimentó otro período de depresión y fué llamado el doctor Aminta.

VUELVE AL MANDO

NANKIN, enero 13 (Havas).—Se comenta la posibilidad de dar otra vez el mando de las tropas de Shensi, en Sianfu, al mariscal Chang Hsiao Liang.

Obispos alemanes, en defensa de la juventud católica

Entienden que la ley de conscripción va contra los derechos de la Iglesia

BERLIN, enero 13. (The N. Y. Herald Tribune.)—Como quiera que la ley para la conscripción de la juventud alemana interfiere con los derechos delegados a la iglesia católica romana, bajo el concordato, veintiséis obispos alemanes en una sesión celebrada hoy en Fulda, decidieron tratar de buscar alguna solución al problema, en conversaciones con Hitler.

Los obispos le propondrán a Hitler que reciba a un comité de cinco obispos para tratar el asunto.

La ley en cuestión hace obligatorio a todo joven alemán entre los dieciocho años, servir en la organización de la juventud hitleriana. Para los obispos esto representa un golpe a la organización «Juventud Católica» que está protegida bajo un concordato, y haría muy difícil toda la actividad de la iglesia entre la niñez alemana.

Como se ha indicado recientemente en una carta pastoral, la iglesia católica, en Alemania, está dispuesta a cooperar con Der Fuhrer en su lucha contra el comunismo, pero al mismo tiempo espera obtener concesiones de los líderes nazis, especialmente en cuanto a la educación religiosa de la juventud se refiere.

M.C.D. 2016

CREARAN EN LA UNIVERSIDAD UNA ESCUELA ESPECIAL DE CULTURA FISICA

LOS CLUBS HABANA Y MARIANAO INICIAN ESTA TARDE UNA IMPORTANTE SERIE EN EL STADIUM

SPORTS DIARIO DE LA MARINA SPORTS

PAGINA DIECISEIS — LA HABANA, JUEVES, 14 DE ENERO DE 1937 — AÑO CV

DESDE EL BULL PEN

Es definitivo el retorno de los Caribes de la Universidad al mundo deportivo.—La Comisión Atlética Universitaria tiene muy interesantes proyectos.—Se creará una escuela de Cultura Física en la Universidad de la Habana.—Notas y comentarios

(Por PEDRO GALIANA)

Es cierto. Los Caribes de la Universidad retornarán pronto al tinglado deportivo, y lo harán en forma tal que el sector de los aficionados volverá a experimentar un alza de valores considerables. Todos ustedes saben lo que representan los diablos universitarios en un evento deportivo. Durante largos años los vimos competir con entusiasmo, llenando de alegría nuestras competencias, hasta que la lucha contra el régimen del ex presidente Machado les forzó a ausentarse por completo de toda actividad. Este año, tras nueve años de retiro, los muchachos se preparan para volver, y, como dijimos anteriormente, al retornar lo harán con entusiasmo para darle nueva vida al mundo deportivo.

Ayer hablamos extensamente con un miembro de la Comisión Atlética Universitaria. Y conocimos distintos planes que los universitarios tienen trazados. Hasta ahora, la Comisión no ha celebrado ningún meeting oficial, pero, sus principales miembros están asistiendo con frecuencias a las oficinas de la Universidad.

Hoy, probablemente, se reunirán el doctor Clemente Inclán y el doctor Julián Modesto Ruiz, miembros de la Comisión Atlética, para cambiar impresión sobre la forma en que ha de quedar constituída esa Comisión al reanudarse las actividades de los estudiantes. El doctor Inclán quiere llevar al grupo de profesores que controlarán la Universidad un memorándun completo de las cosas que necesita la Comisión Atlética, y por este motivo está conociendo el parecer de todos los miembros de la antigua Comisión, para hacer una recomendación en forma.

Según la opinión existente, la Comisión Atlética cuidará tanto de la cultura física, como de los deportes. En el futuro, en la Universidad funcionará una escuela de Cultura física, de la que saldrán numerosos graduados. Los atletas tendrán que hacer cultura física y si desean, deportes.

Tan pronto se constituya la Comisión, serán llamados los delegados de los distintos deportes para ver qué puede hacerse. Todavía no se sabe si la UH reingresará en la Unión Atlética de Amateurs, pero, la impresión general es que se enviará una representación a cada circuito. Una a la UAA y otra a la Liga Social.

Los puestos de coaches serán cubiertos por OPOSICION. Esto es muy conveniente que se sepa—nos dijo nuestro informante. No habrá nombramientos de dedo. Todo el que gane un puesto como instructor dentro de la Universidad, será porque lo habrá luchado en condiciones, derrotando a cuantos aspirantes se presentan. No será requisito especial que el coach sea graduado universitario, pero, siempre tendrá cierta preferencia.

Los instructores serán enviados a mejorar sus conocimientos a los Estados Unidos, a fin de que puedan introducir en los equipos universitarios las últimas innovaciones de cada sport.

Actualmente, por ejemplo, Tití Silverio se encuentra representando a la Universidad en un mitin de coaches que se está efectuando en Fort Lauderdale, Florida, Tití no es oficialmente el coach de natación de la Universidad, pero la Comisión Atlética Universitaria le concedió permiso para representarla, a fin de que pudiese empaparse.

Tití ha sostenido interesantes conversaciones con los mejores coaches de natación de los Estados Unidos, y acompañado de su joven esposa, Annie Swan, ha tomado parte en distintas conferencias.

El Stadium está sufriendo las reformas que se proyectaron y puede asegurarse, según nos comunicó nuestro informante, que todo estará listo para los primeros días de Mayo.

La Universidad vuelve! Y, con ella vuelve la alegría a los campos deportivos, iniciándose así una era de prosperidad que nos hace pensar en los tiempos de oro ya idos.

New York vs. San Luis

(GIGANTES) (CARDENALES)

8o. 9o. Concurso de Tapitas de "LA TROPICAL"

Los que obtengan premios de billetes en estos Concursos, recibirán una invitación, para un juego GIGANTES vs. SAN LUIS 13 y 14 de Marzo de 1937.

Cervecería LA TROPICAL

A PICO Y ESPUELAS!

(Por Carlos M. del Calvo)

—Hoy gran función en La Modelo.

—Mañana en el Naranjito.

—El sábado en el Club.

Hoy se celebrará una gran función de tipo encerrona en la Valla Modelo, de Marianao, a la que acudirán con toda seguridad, elementos importantes del Club Gallístico de la Habana, tales como Eugenio Rodríguez Cartas, Diego Trinidad y Benito Vega entre otros.

El mínimun será de cinco monedas.

Mañana habrá una fiesta colosal en el Naranjito Sport Club, de Benito Vega y El Montañés.

A esta fiesta acudirán muchos gallos, y habrán duelos con el estanco Sabemos que acudirán las gallerías más importantes de las encerronas. Además, vendrán a competir los del estanco de Marianao y debutarán en esta fiesta gallos de los señores Diego Trinidad y Chichín Sierra.

El sábado, como de costumbre, será magistral la función del Club Gallístico de la Habana.

El viernes 22 del actual, se celebrará en la valla de Ranchuelo, una gran función a beneficio del Parque Infantil de La Esperanza.

El doctor Raúl Gómez está organizando esa función en la que estarán presentes todos los elementos importantes de las Villas, a la que irán con gallos varios de esta Capital.

El domingo, en Artemisa, se celebró una soberbia función en la valla de Chinchín Sierra, la cual patrocinaron los señores García Bretos y Quintana.

Las veintiuna peleas que se echaron, fueron estanqueadas por uno de los grandes estanqueros pinareños, el señor Eduardo Requejo.

Las más importantes fueron:

Un pinto de Esteban Leal, de a doblón en contra, mató a un indio tostado muy veloz de García Bretos.

Un indio colibianco de Conde, después de mucho batallar, hizo desistir a una gallina rayada de Juan Lacerna.

El doctor Chacho Fernández, soltó un canelo criollo de Esteban Leal, en una pelea de ¡mátame, si no te mato!, dió los sesos a un giro de Abundio.

Un indio colibianco, jerezano, de Juanito Castro, en una feroz pelea, dió pata y vida a un famoso pinto de Collazo. Fué una pelea de emoción y de jugada fuerte

Un canelo de Esteban Leal, que también soltó Chacho, por su gran calidad, con todas las heridas, y de a peso en contra, mató a una gallina canela torcaza de Beraldo.

Los días 30 y 31 del corriente mes, se efectuarán en la Valla Modelo de Marianao, dos fiestas muy grandes a beneficio de La Fiesta de Caridad.

En la valla Oriente, de Santiago de Cuba, fué fenomenal la fiesta del domingo. Las mejores fueron:

Un cenizo de Amado ganó a un malatobo del doctor Bravo, dándole la vena.

Un indio jerezano del capitán Coloma, ganó a un indio de Cedeño; esta pelea fué en una cuarta de tierra; ambos con todas las heridas nobles; hubo muchos aplausos.

Un jerezano cenizo de Chiquitico, ciego, dió en las costillas y mató a un agachón de Gilito.

Un indio de Marcañé, en reñida lucha, venció a una famosa gallina negra de Sevilla.

Un malatobo de Panchín partió la hoyita y mató a un cenizo de Roberto.

Un indio de Braulio Díaz, fué muy ovacionado al darle muerte al famoso Uzcudum de Urbanito.

En la valla La India, de Cienfuegos, no se cupo en las funciones del domingo y lunes.

Las más sensacionales peleas fueron:

Un canelo cenizo, de Pepe Villarreal, de Manacas, perdió con un gallino negro de Mena, de la localidad; el de Pepe muy guapo, pero cayó ciego en los tiros y perdió.

Un pinto del Estanco, le ganó a un pinto español de Luis Falla, de Andrelta, pelea muy interesante, y que ganó el estanco después de estar cinco a uno por Falla.

Un indio colibianco de Pepe Villarreal le ganó en una terrible pelea a un indio claro del doctor Santiaguito Rey; el ejemplar de Villarreal cayó ciego y apuntadas las patas, pero muy guapo, se llevó el dinero por su buena clase.

Un indio de Pepe Villarreal, le ganó a un gallino prieto Bolo, criollo del doctor Santiaguito Rey. Este bolo era una niña bonita del doctor Rey, pero ni pudo competir con el criollo de Villarreal y cayó abatido en una buena pelea.

Un indio inglés horrible, de Alfredo Valladares, perdió con un indio de Pedrito Villa, de Lajas; el de Alfredo era muy bueno, pero cayó en los tiros con pierna y vida y el de Villa no se le quitó de encima.

Un indio prieto de Coterón, le ganó a un pinto del doctor Santiaguito Rey.

Un cenizo del doctor Raúl Gómez, que vino con una invasión de la Esperanza, le ganó a un Indio del doctor Rey. El ejemplar del doctor Rey era superior al del doctor Gómez, pero no tuvo suerte y perdió. En esta pelea se jugó mucho dinero.

Un cenizo del Estanco, propiedad de Alberto Curbelo, le ganó a una Gallina Pinta del doctor Rey.

Un indio de Santa Clara perdió a pesar de ser muy bueno, con un canelo de Rafaelito Delgado, el gallero de Andrés Sánchez.

Un canelo de Ajuria le ganó a un pinto de Don Manuel López, de Cartagena.

En el suplemento del Rotograbado del próximo sábado, saldrá una plana entera con vistas interesantes tomadas en las fiestas del Naranjito y del Club Gallístico de la Habana.

MARIANAO CONTRA HABANA HOY EN EL STADIUM TROPICAL.

Habana y Marianao, dos teams que luchan con muchas probabilidades de éxito por el campeonato nacional de base ball, iniciarán esta tarde una serie en El Stadium de La Tropical, esperando brindar a los fanáticos una batalla que sea del agrado de todos.

Como se trata de dos clubs que están envueltos en honroso empate, estos matchs que se anuncian tienen que resultar importantísimos. Tomás de la Cruz debe pitchear hoy por el Habana, mientras Silvio García lanza por el Marianao.

El game comenzará a las tres p. m.

PRESENTARA BUEN TEAM EL ATLETICO CONTRA LA MARINA

Los anaranjados están en buen training y esperan repetir su victoria de la SEMANA DEPORTIVA

«Si los jugadores del team de foot ball de la Marina de Guerra creen que van a encontrarse el próximo domingo con el mismo eleven que les ganó en la Semana Deportiva con Score de 7 por 6, van a recibir una sorpresa considerable—nos dijo ayer uno de los players regulares del equipo del Atlético de Cuba, a quien encontramos cuando regresaba del entrenamiento diario que hacen los muchachos en la Víbora.

«Nuestro team está practicando ahora como se debe, y si no gsnamos por un par de touchdowns de diferencia, seremos los primeros en considerarnos desilusionados.

«El team de la Marina no puede llevar al juego mejor forma que la que presentó en la Semana Deportiva. En esta ocasión fueron en sus mejores condiciones, después de haber celebrado una serie larga de partidos de exhibición con los mejores teams del junior, y a pesar de que jugaron a todo tren contra nosotros, perdieron con score de 7 x 6.

«No puede negarse tampoco que nuestro equipo fué a ese choque falto de training. El mismo «Pecho Tabla» no estaba acoplado al backfield y por eso fallamos en distintas ocasiones. Pero, el domingo la historia será distinta y podemos asegurar que venceremos sin dificultad».

Un Partido Fuerte

Estas declaraciones revelan un buen estado de ánimo en la masa anaranjada para el choque del domingo, en el que el mejor eleven de la Marina de Guerra medirá sus fuerzas con el primer team del Atlético de Cuba, en el Campo Polar, para discutir el campeonato de Cuba en el gridiron, y nos permite esperar un partido de interés.

Es innegable que el Atlético necesitaba training cuando se presentó en la Semana Deportiva. Lo dijimos en aquella ocasión, cuando hicimos la reseña del encuentro, y lo repetimos ahora. Los breaks fueron los que le dieron el triunfo al conjunto anaranjado, ya que la Marina realizó las mejores ofensivas de la tarde y todo el mundo estuvo acorde en que el team de Sicre mereció la decisión del game.

Si los «Atléticos» han practicado a conciencia como asegura el sudoroso y animado player que vimos ayer, cuya faz demostraba extraordinaria complacencia ante las actividades del team, puede esperarse para el domingo un juego fuerte en el stadium de «La Polar», porque la Marina no ha dejado tampoco de ensayar, y puede asegurarse desde ahora que irá en la mejor forma al partido.

El Atlético empleará en este partido, último del año, a todos sus players juniors, y no necesitará de sustituciones libres para mantener durante todo el choque un eleven fuerte en el field.

El juego, incidentalmente, comenzará a las tres en punto de la tarde.

MIZE ESPERA QUE LE DEN AUMENTO DE SUELDO

DEMOREST, Ga., enero 13. (AP). Johnny Mize, primera base de los Cardenales que sustituyó con éxito a Jimmy Collins durante 1936, no ha recibido todavía su contrato de 1937, pero, dice que espera un aceptable aumento en su salario.

Mize dice que su record fué excelente (bateó .329 en 126 games) y cree que merece el aumento. Hablando del campeonato, dijo que esperaba resistencia de los Gigantes, Cubs y Rojos, aunque al final ganaría el San Luis.

ESPERAN COSAS IMPORTANTES EN LOS MEDIAS ROJAS

Se cree que tan pronto como Joe Cronin retorne de California, habrá cambios de jugadores

Especial para DIARIO DE LA MARINA

BOSTON, enero 13.—Cuando Joe Cronin regrese a esta ciudad, después de haber pasado las fiestas de Año Nuevo con sus padres en California, muchas cosas interesantes han de ocurrir a la familia de los Red Sox.

Durante largas semanas se ha venido anunciando que pronto ha de darse a la publicidad la adquisición del outfielder Joe Vosmik, del Cleveland, o de Julius Solters, de los Browns, sin que nada se haya hecho en este sentido. Aparentemente, Yawkey ha decidido esperar a que Cronin regrese para tratar este asunto. Por eso su retorno se considera de importancia.

Todos los peritos admiten que lo que más necesitan los Medias Rojas por el momento es un outfielder derecho que le dé bien duro a la pelota. Eddie Collins ha dicho, sin que le falte razón, que si le dan a escoger entre un buen pitcher y un gran outfielder, se decidirá siempre por el outfielder, por estimar que, a la larga puede producir más beneficios al club en la temporada.

«Nuestros lanzadores —con alguna que otra excepción— hicieron su labor perfectamente en 1937, pero, el club falló porque no pudo contar con más hitting que el que le proporcionó Jimmy Foxx—dice Collins—. Y con esto no se pudo vencer a los Yanks.»

Cronin debe retornar a fin de semana y se quedará aquí hasta que el primer squad de jugadores tenga que salir en dirección al campo de entrenamiento de Sarasota, Fla. Antes de marchar, empero Cronin, Eddie Collins y Tom Yawkey celebrarán un mitin especial y en él se decidirá la suerte de muchos jugadores.

Mientras tanto, todo el mundo hace suposiciones sobre la forma en que Cronin ha de resolver el problema de Pinkey Higgins, tercera base de los Atléticos, adquirido a cambio de Billy Werber. Se cree que Higgins será trasladado a la intermedia, para ocupar el puesto de Oscar Melillo, mientras el propio Cronin se hace cargo de la antesala, pero los que juzgan esta decisión consideran arriesgado que se trate de separar a Higgins de la posición que siempre ha defendido con los A's.

COMENTARIOS DEPORTIVOS

EL BOXEADOR QUE FUE PARALITICO

No obstante la cojera que aún le queda, Johnny Clinton ha ganado todos sus encuentros de profesional después de ser campeón ligero aficionado. Tiene un estilo especial de ganchos y giros de cadera para mantener el equilibrio.

(Por J. J. Romano)

Johnny Clinton, que hace poco comenzó su carrera de boxeador profesional, es un excelente ejemplo de esos valientes atletas que se sobreponen a los defectos físicos que descorazonarían a los demás.

Cuando tenía dos años de edad contrajo una parálisis infantil que le encogió la pierna derecha. Bajo el cariñoso cuidado de su madre, que es irlandesa, Johnny mejoró lo suficiente para que más tarde pudiera ayudar a sus padres vendiendo diarios en la calle. A pesar de la cojera que aún se le nota, optó por trabajar de obrero en la construcción de los trenes subterráneos de Nueva York, más que nada para desarrollar la musculatura de su torso.

Como buen hijo de irlandeses a Johnny le encantaba pelear desde niño, sobre todo en las riñas callejeras que eran y aún son muy corrientes en el arrabal de Nueva York que bien merece el nombre de «Hell-s Kitchen» (la cocina del infierno). Así pues, adiestrado en el manejo de los puños, se empeñó en hacerse boxeador aficionado a pesar de que los médicos que lo examinaron le aconsejaron que no hiciera tal cosa.

Entonces Joe King, el profesor de boxeo de un club de jóvenes quien en su tiempo fué un célebre púgil profesional de peso semi-completo, le enseñó con mucha paciencia los giros y golpes que ahora compensan su cojera—entre ellos, un gancho de izquierda muy efectivo y la agilidad que tiene en las caderas para mantener el equilibrio cuando le es imposible girar con la pierna derecha.

En su primer año de aficionado Johnny tomó parte en más de setenta encuentros. Como miembro del Club de Jóvenes Católicos de Nueva York ganó el campeonato de peso ligero en eliminatorias entre los equipos de otras ciudades norteamericanas.

Con este éxito, Johnny dejó su puesto de humilde obrero y se hizo boxeador profesional. En su primer año ha dado cuatro nocauts, ganándose el resto de las ocho peleas en que ha tomado parte por decisión. A pesar de que ninguno de sus contrarios ha sido hasta ahora de primera categoría, su triunfo sobre el alemjn Gustave Eder, campeón de Europa, le da suficiente razón para que aspire a calarse la corona de peso welter.

BABY MILLER SOLO PODRA CELEBRAR UNA PELEA EN LA HABANA Y SERA EL SABADO CONTRA CHOCOLATE PINAREÑO

Aramís del Pino se anticipó a los promotores del Madison S. G., y gracias a su actividad logró esa pelea con el vencedor del Chino Alvarez y el mejor light weight que tenemos

KID OLIVER EN POS DEL CAMPEONATO WELTER

Forzado a cumplir su compromiso con Aramís del Pino para pelear el sábado en la Arena Cerveza Cristal Baby Miller la sensación actualmente en los rings floridanos, llegará esta tarde procedente de Tampa, para pelear el próximo sábado con el terrible noqueador soldado Chocolate Pinareño. Miller que en su última salida logró tumbar varias veces al Chino Alvarez, arrebatándole el título que ostentaba el Campeón del Sur de los Estados Unidos, recibió una tentadora oferta directamente del Madison Square Garden, pero estos señores del boxeo grande se encontraron con que el activo promotor criollo se les había anticipado. Todo lo que pudo hacer el manager del americano fué cancelar dos de las tres peleas que tenía firmadas para efectuar en en Cuba. Aramís del Pino tiene en su poder la serie de cables que se cruzó con dicho manager. Pero Aramís logró obligarlo a que cumpliera por lo menos su compromiso de enfrentarse con el mejor light que actualmente tenemos en Cuba. Así pues debemos de advertirle a los fanáticos que el campeón sureño sólo será visto en acción una sola vez en Cuba. Miller al día siguiente de su encuentro tomará el aeroplano para dirigirse en compañía de su managers directamente a la ciudad neoyorkina.

KID OLIVER EN POS DEL CAMPEONATO WELTER

Los que conocemos el record de Oliver sabemos que se ha presentado fuera de forma en sus dos únicas salidas en los rings cubanos. Oliver hizo un riguroso training, eso es innegable, cuando peleó con Molina pero el clima lo afectó (cinco años en tierras europeas) que después de los primeros rounds se sentía completamente agotado. La prueba está en que sus peleas fuera de Cuba siempre pesó 146 libras y en sus dos últimas escasamente podía hacer 140. Actualmente está en el límite de los welter y no duda que podrá desarrollar el combate desde el primer round. Su adversario lo será René Rodríguez, que está invicto y que tiene un magnífico record.

Young González una nueva adquisición de Aramís del Pino, en vista de su magnífico record y las peleas sensacionales que ha dado este muchacho en el interior de la República será sometido a una dura prueba frente al soldado Joaquín Rodríguez, uno de los mejores sparrings de Chocolate Pinareño, Kid Carvajal pelea en un bout especial contra Bill Yayo. El soldado Amorós contra José Fuerte. Y la primera pelea de la noche está a cargo de Felipe Ortiz y Kid Panamá

Las localidades están a la venta a sesenta centavos grada. $1.20 preferencia y $2.00 los rings numerados.

NOTICIA IMPORTANTE:

Se han puesto unos torniquetes en la puertas de la Arena Cerveza Cristal y se han suprimido los pases de favor.

GONOCOL

CAPSULAS Y LAVADOS

CURA SU ENFERMEDAD EN SEIS DIAS.

LEVANTARAN EL BASKET EN LA ASS. CRISTIANA

Celebrando un campeonato local donde tomarán parte veteranos, esperan dar el inicio

La Asociación de Jóvenes Cristianos, (el YMCA), que instituyó el basket ball, volleyball y otros deportes en Cuba, no se encuentra al borde de la tumba, como muchos suponen. Oh, no!

Los cristianos han estado «dormidos» sobre sus pasados laureles, que no es lo mismo aunque parezca igual. Pero, ya están saliendo del letargo, y a juzgar por el número de competencias interiores que están celebrando, pronto han de volver al plano de actualidad que se encontraban hace justamente 10 años, cuando produjeron un equipo formidable que dió dura batalla en el junior antes de finalizar en tercer lugar.

En aquel entonces, como ahora, la YMCA parecía muerta, aunque solo se encontraba dormida. Y muchos la consideraban fuera de toda actividad en los deportes por la sencilla razón de que había perdido a su famoso squad de basketbolistas, donde figuraban: Azcárate, Sorsoro Zudaire, Luis Dauval, Livio Morales, Tobita Faura, Tomás Killan, Amadeo Piñeiro, Gene Bacarisse, Shorty Gil, Ramiro Valdés Daussá, y los hermanos Zapico, por citar tan solo unos cuantos.

Bastó un pequeño entusiasmo, empero, para que la entidad volviese a las competencias, presentando un team que se hizo sentir en el campeonato oficial de basket de la Federación Nacional. De este team, hecho a retazos, salieron jugadores como Joaquín (Gatillo) Planas, Julio Fernández (el sereno), Teodoro (Calimete) Maristany, Roberto (Twofits) Arche, Angel (Chemoley) Baños, Gabriel (Campeón) Fournier y Alonsito Alvarez, que terminaron en el tercer lugar de la justa junior. Julio Fernández fué proclamado el mejor defensa del campeonato, y Maristany ocupó un puesto como center en el All Star.

Este año, la YMCA tropieza con las mismas dificultades de 1927 y 28. Sus principales atletas se han ido a otros clubs, y el club parece dormido. Pero, la nueva directiva de la entidad, presidida por un entusiasta como el doctor Joaquín Martos, se dispone a devolver al club su perdido brillo, y está empezando por efectuar una serie de campeonatos internos que han de fabricar los futuros atletas del club.

Como para empezar hay que contar con la ayuda de todos, los Crisitanos han pedido y han obtenido la cooperación de los jugadores veteranos de basket que aun acuden a la sociedad, y así, al celebrar próximamente su campeonato interno de basketball, una serie de players experimentados se mezclarán con los novatos para darle impulso al juego, y enseñarles »cómo tienen que desenvolverse» en el floor.

Hombres como Luis Lewis, Machadito, Cheo Santana, Luis Vallalta, Fernando Martínez y otros más se proponen hacer su inscripción formal en el campeonato interno de basket de los cristianos, que comenzará dentro de 10 días, para «hacer su parte» en la obra reconstructora del basket en la YMCA, y Joe Rodríguez, que tiene a su cuidado la organización de la justa, tiene la impresión de que tras esta jornada de retorno, al basket volverá a ser el «primer game de la YMCA de la Habana», tal como fué en la época de oro del club.

Los players que más se destaquen entre los novatos serán escogidos para formar el team de novicios de la sociedad, y después de sufrir un bonito training que les brindará Cheo Santana, irán al primer campeonato interclubs que se organice, como prueba elocuente de que la Asociación Cristiana de Jóvenes está todavía firme en el mapa de los sports.

FRED LINDSTROM TENDRA QUE GANAR SU CONTRATO DEL 37

No le ofrecerán paga los del Brooklyn hasta que no le vean actuar en el training

Especial para DIARIO DE LA MARINA

BROOKLYN, enero 13. (SE).—A más de la hermosa colección de players ortodoxos que han de acudir este año al campamento primaveral de los Dodgers en Clearwater, Fla., los altos oficiales de Ebbetts Field tienen el firme propósito de llevar una serie de muchachos que serán probados con la sana intención de ser enviados a las sucursales del club en las ligas menores

El año pasado, una serie de muchachos que no fueron invitados oficialmente a practicar, acudieron al campamento de los Dodgers y despertaron enormemente la atención. Y así fué como la novena se hizo de los servicios de Johnny Hudson, un short stop, y Ben Gerarthy, joven infielder, que estuvieron a punto de cubrir puestos regulares.

Pudge Gautreaux, a quien los altos oficiales del club tenía destinado para jugar en el Allentown, fué otro de los que se quedó en el club, tras sus impresionantes exhibiciones, y apareciendo frecuentemente en el line up como catcher y pinch-hitter logró un batting average de .268 en 75 encuentros. Lo mejor que hizo Gautreaux fué empatar una docena de games, llevándolos a extra-innings.

George Jeffcoat fué otro hallazgo primaveral. Cuando el joven pitcher reportó al campo de entrenamiento de Clewarter, estaba en camino de Allenstown, pero, Casey Stengel, que entonces era manager del club le consideró con curvas suficientes para triunfar y lo retuvo, pese a su poca experiencia.

Al terminarse la campaña después de aparecer en unos 40 games como relief, Jeffcoat alcanzó un record de 5 victorias y 6 derrotas.

Burleigh Grimes, manager general de los Dodgers, no ha dicho todavía en qué forma combinará este año su club, pero, la impresión general es que los jugadores adquiridos en el invierno —English, Lavagetto y Smith, entre ellos— ocuparán puestos regulares.

Grimes no se ha interesado lo más mínimo con la noticia de que Freddie Lindstrom quiere volver a jugar y parece que no hará porque le ofrezcan un buen contrato hasta que no le vea trabajar en el campo de entrenamiento.

mañana

ENERO 15 VIERNES

LOS DEMONIOS DEL TIMÓN presentarán al público el espectáculo más emocionante del año!

Ortega y Fernández, agentes del DODGE y Motores S. A. agentes del PLYMOUTH, patrocinadores de este espectáculo, han cedido todos los ingresos que se obtengan para engrosar los fondos de la LIGA CONTRA EL CANCER.

Fecha: VIERNES 15. - Hora: 4 p. m. Lugar: Vedado Tennis Club

Precio: 20 cts.

EL CINCINNATTI NO ESPERA DIFICULTAD CON SUS PLAYERS

El administrador del equipo Mr. Giles, no espera que le presenten problemas al firmar

Especial para DIARIO DE LA MARINA

CINCINNATI, enero 13.—Aunque se ha anunciado oficialmente que algunos jugadores recibirán rebajas en sus contratas para la próxima temporada, Warren Giles, administrador general de los Rojos de Cincinnati, afirmó esta noche que no esperaba encontrar dificultades para firmar a sus jugadores regulares antes de que el team tenga que acudir al campo de training de Plant Field, Tampa, donde deben reunirse el próximo día 1o. de marzo.

Todos los contratos fueron enviados a los jugadores el pasado 6 de enero y Giles tiene la impresión de que los «muchachos» empezarán a responder antes del fin de semana.

«Los que no han recibido aumentos por su actuación del año pasado no deben sentirse descorazonados—dice Giles—. Hemos distribuido nuestro presupuesto de acuerdo con las demostraciones de cada uno, y creemos que hemos sido justicieros. Nuestros sueldos de 1937 son justos, y si algún player conidera que merece más, debe ganarlo en el terreno.»

Giles se muestra optimista en lo que a estos contratos se refiere, creyéndose por muchos que su experiencia de 12 años en firmar a jugadores de base ball de las menores, que son siempre más difíciles de controlar que los del Big Show, facilitarán la labor de los Rojos.

Al tiempo que espera el retorno de los papeles, perfectamente firmados, Giles combina el grupo de clubs de las menores que tiene el Cincinnati bajo su control y revisa cuidadosamente sus rosters en una esperanza de encontrar los jugadores algún material de utilidad a Dressen. Giles fué en sus tiempos un magnífico scout y la crítica en general le considera con mentalidad suficiente para distinguir una estrella de un mal jugador.

En lo que se relaciona con la venta de jugadores, Giles ha declarado que el Cincinnati no está interesado en dinero por ahora, sino que tiene intención de cambiar los players que sean necesarios con tal de conseguir los que necesita.

Teniendo en el squad del team tres catchers hábiles como Lombardi, Virgil Davis y Campbell, los Rojos creen que pueden conseguir algún pitcher de calibre por uno de esos hombres, y en ese sentido se han dirigido a los Gigantes de New Yor y a los Piratas de Pittsburgh, que son los más interesados en adquirir receptores.

(VEASE más SPORTS en la página DIECIOCHO)

MAÑANA, VIERNES, MAGNO ACONTECIMIENTO AUTOMOVILISTICO, EN LOS TERRENOS DEL VEDADO TENNIS

Mañana, a las 4 de la tarde, en los terrenos del Vedado Tennis Club, se presentarán los «Demonios del Timón», con su emocionante espectáculo.

Al volante de sus Plymouth y Dodge, el capitán Miller y el piloto La Pierre juegan con la muerte ante el asombro del público... saltan grandes alturas... pasan sus carros entre círculos de fuego... los vuelcan una y mil veces.

Este espectáculo mundialmente famoso es patrocinado en Cuba por Ortega y Fernández y por Motores S. A. distribuidores del Dodge y del Plymouth respectivamente. Ambos patrocinadores han cedido gentilmente toda la recaudación que se haga en los tres días de show para engrosar los fondos de la Liga Contra el Cáncer.

Solamente 20 centavos costará la entrada a este magno acontecimiento deportivo. Mas de una hora de interés y emoción... viendo dos hombres probar su valor y dos acreditadas marcas probar su calidad.

El capitn Miller y el piloto La Pierre le darán a la muerte un día más de vacaciones, mañana a las 4, en el Vedado Tennis Club.

CENTRAL «PORFUERZA» LE GANO AL TEAM DE LOS SAGUEROS: 12 A 8

Matanzas, 10 de enero de 1937.

Ante una numerosa concurrencia ávida de ver en acción a los teams «Asociación Deportiva Henequenera» y «Central Por Fuerza», se celebró el pasado domingo el anunciado juego venciendo los azucareros con anotación de 12x8

El score:

A. D. HENEQUENERA	V.	C.	H.	O.	A.	E.
Grasso, lf	5	1	2	1	0	0
Guerrero, cf	2	2	0	4	0	0
Hernández, rf	5	2	4	0	0	0
Drake, 3b	5	0	0	2	2	1
Amoro, c	4	0	1	2	7	1
Ruíz, 1b	5	0	1	10	0	1
Junco, ss	3	0	1	3	5	1
Torriente, 2b	4	1	1	2	3	0
Padrón, p	4	1	2	0	0	0
Blanco, p	0	0	0	0	0	0
Artiles, p	0	0	0	0	0	0
Totales	37	8	13	23	12	3

CENTRAL PORFUERZA	V.	C.	H.	O.	A.	E.
López, cf-2b	2	2	0	2	0	0
Lan, ss	4	1	0	3	3	1
Monte, lf	3	3	1	4	0	0
Torres, 3b	4	1	1	2	2	1
Arma, 1b	1	0	0	2	0	0
Immeles, 1b	3	1	0	3	2	0
Correa, c	5	0	0	3	2	1
Magareño, 2b	2	0	0	1	3	1
Bosque, p	1	1	0	0	1	0
López, rf	4	2	2	0	1	0
Menéndez p	2	0	0	0	2	0
Martínez, cf	2	1	1	0	0	0
Totales	33	12	5	27	17	4

Anotación por entradas:

A. D. Henequenera 003 000 320—8

C. Por Fuerza .001 101 05x—12

Sumario: Empujadores: Hernández 3, Amaro, Ruí, Torres, Drake, Immeles, Bosque 2, Martínez 3. Home run: López, Martínez. Sacrifice: López, Torre, J. López, Guerrero. Bases robadas: Delmonte. Struck out: por Menéndez 3, por Bosque, 6, por Padrón 1, por Blanco 1, por Artiles 0. Bases por bolas: Por Menéndez 1, por Bosque 0, por Padrón 5, por Blanco 2, por Artiles 1. Dead ball: Menéndez a Junco 3, a Guerrero. Passed ball: Amaro. Tiempo: 2 horas 37 minutos. Umpires: Armas y Sánchez. Hits a los pitchers a Menéndez, Hits a los pitchers a Menéndez 9 c de 28 vb en 7 in, 2c de 3 24vb en 7 in, a Bosque 4h. 2c de 5vb en 2 ing., a Blan 3h.5c de 5vb en un tercio. Artiles 1h.1c de 4vb en dos tercios ing. Lo gana: Bosque. Lo pierde: L. Blanco.

M.E.C.D. 2016

ESTRELLAS DE BASEBALL JUGARAN UN MATCH ESPECIAL EL PROXIMO DIA 28

KID CHOCOLATE LE GANO POR KNOCK-OUT TECNICO A JOHNNY ERICKSON.-VENCIO YAROSZ

SPORTS DIARIO DE LA MARINA SPORTS

AÑO CV — LA HABANA, JUEVES, 14 DE ENERO DE 1937 — PAGINA DIECISIETE

PEERLESS TRAJES TRADE MARK

SASTRES TECNICOS, TELF. M-3366 MANZANA DE GOMEZ FRENTE AL PLAZA.

TOPICOS FUTBOLISTICOS

Por PETER

—Quieren ganar al Iberia.
—Fiesta en la Juventud.
—Acuerdos Federativos.

Si la Juventud Asturiana no le quita el invicto a los leones del Iberia el domingo, va a ser cosa de echarle un galgo, o buscarse un dorador de esos que nos traen todos los años Santos y Artigas.

Lo malo es que, nos decía ayer un aficionado, es que la Juventud también está en buena posición; conviene que sea el Hispano o el Centro Gallego los que le ganen al Iberia. Porque si la Juventud le gana al Iberia van a ser dos a los que hay que coger, y entre toros y leones vamos a ver muy mal parados a los tigres y alacranes.

Pero bueno, por el momento, conviene que ganen los toros. Porque de lo contrario se van a separar mucho del resto, mientras que perdiendo podrán ser alcanzados al primer patinazo.

Los toros, pues, van con esa intención el domingo. A ganarle al Iberia. Y si pueden jugar Barquín y Héctor, la cosa no va a ser muy fácil.

* * *

Esta noche se celebrarán tres actos de gran importancia en el local social de Juventud Asturiana.

El primero de ellos será la toma de posesión de la Junta Directiva recién electa para gobernar la Sociedad durante le presente año 1937. El segundo acto será recibir la copa de campeones regionales de La Habana, de manos de los componentes del Comité Directivo de la Federación de Futbol de La Habana, así como la copa emblemática de Campeones de Futbol de la República de Cuba y el tercer acto será la entrega de las medallas de campeones a los jugadores del equipo de los «toros», como conoce el «argot» futbolístico a los equipiers de Juventud Asturiana.

Y como apoteosis final, correrán el ponche y el aguer a raudales entre los asistentes al acto.

Altas autoridades han sido invitadas al acto, así como los presidentes entrantes y salientes del Centro Asturiano de La Habana, los miembros todos de las Federaciones Nacional y Habanera, presidentes de clubs y personalidades asturianas.

Asimismo nos ruegan los señores José Lorido y Jesús Lacera, presidente entrante el último y saliente el primero, de Juventud Asturiana, que quedan invitados muy especialmente todos los socios de Juventud Asturiana estos actos.

Como el cronista ha sido también invitado, asistirá.

* * *

Además de tres grandes conjuntos musicales como lo son Hermanos Martínez, Neno González con Paulina y septeto Nacional, tendrá el regio baile del día seis del próximo febrero en el Iberia, el aliciente de una decoración carnavalesca magnífica y el obsequio de millares de pitos, globos, serpentinas y artículos propios de la temporada carnavalesca que comienza.

Ya han sido puestas a la venta las entradas para tan regio festival y las invitaciones pueden solicitarse a la Secretaría del club. Este es un requisito indispensable para el acceso al salón que necesitarán las damitas que no vayan acompañadas de un caballero.

Para comodidad de los asistentes que vayan acompañados de señoras se alquilarán en la terraza del Miramar Garden mesitas familiares por una cuota módica y que serán de la posesión del alquilante mientras dure el baile.

El local del Iberia y Miramar resultarán seguramente pequeños para alojar a la cantidad inmensa de bailadores del próximo día 6.

* * *

Relación de los acuerdos adoptados por el Comité Directivo en su sesión ordinaria celebrada el día 12:

—Darse por enterados de los acuerdos adoptados por el Subcomité Directivo en su sesión ordinaria celebrada el día 11 de los corrientes.

—Referente a una atenta comunicación enviada por la Asociación Habanera de Arbitros de de Football de fecha 12 de enero en donde nos participa la descalificación que le han impuesto al árbitro señor Guardia por su deficiente actuación en el partido del pasado domingo, dándonos cuenta, además, del acuerdo que han tomado para que en lo sucesivo los castigos a los árbitros sean impuestos por su organización, atendiendo siempre las demandas de esta Federación, haciéndoles saber que estamos de acuerdo, pero con la condición de que pongan el mayor cuidado en cuanto a la actuación de los árbitros, para evitar que esta Federación se vea en la necesidad de tomar medidas drásticas contra ellos.

—Referente a una atenta comunicación enviada por el señor Ignacio Montalvo Casas sobre un concurso en proyecto por medio de las propagandas Radio Artísticas Deportivas, se resolvió enviar copia del referido escrito a los clubs, citando a Asamblea General Extraordinaria para el día 26 de enero, para tratar de dicho asunto.

—Impartirle nuestra conformidad a los acuerdos adoptados por la Asamblea de la Asociación Nacional, celebrada los días 4 y 10 de los corrientes.

—Se aceptó la baja presentada por el jugador Francisco Planells, del Racing FC.

—Se aprobaron las siguientes altas de jugadores: porf el Nacional FC., Santiago Albisu Pedra; por el Betancourt SC., Alberto Roig Casanovas; y por el Deportivo Hispano América, José Olmedo Cavia.

—El Comité Directivo de la Federación se dió por citado para asistir el próximo jueves, a las 9 de la noche, al local social de Juventud Asturiana, para hacerle entrega de los trofeos del campeonato pasado que le pertenecen por haber resultado campeón provincial.

—Se dió lectura y se aprobaron las actas de los partidos celebrados el pasado domingo en el Stadium Polar.

—La Federación de Futbol de La Habana hizo entrega en la sesión de hoy a la representación del club Cultural de los trofeos que le pertenecían a esta sociedad al ser campeón de la serie B. del año 1936.

—Programa para el domingo, día 17 de enero en el Stadium Tropical.

1.00—Racing FC. vs. Betancourt SC
2.20—Juventud Asutriana vs. Iberia FC.
4.00—D. Centro Gallego vs. Deportivo Hispano América.

Delegado Deportivo el señor Longino Rodríguez.

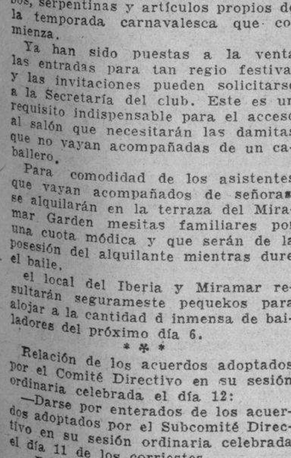

CERTIFICO que he venido usando hace tiempo el preparado BLENO-BLENOL que fabrican los señores Zoilo Ruiz A. & Co. como coadyuvante en el tratamiento de las infecciones gonocóccicas siempre con éxito magnífico.

Dr. Ernesto Brando,
Médico-Cirujano de la Facultad de Nápoles.

Fabricado por Zoilo Ruiz A. Apartado número 231. Barranquilla, Colombia.

El campeonato libre de basket ball que se avecina hará recordar los pasados

Los tres teams de La Habana lucen en las mejores condiciones y han de ofrecer muy impresionantes exhibiciones a los fanáticos. El lunes 18 rompen el fuego en el Cubaneleco

Aproxímase el inicio del campeonato senior de la Asociación Atlética Femenina, y ya todas las basketbolistas están preparadas para la que será una de las más brillantes y sensacionales competencias en el deporte de la canasta entre el bello sexo.

El hecho de que cuatro clubs se hayan inscripto en el campeonato próximo a comenzar, es razón más que convincente para convenir en que la cercana justa será la más importante que en Cuba se haya efectuado en la categoría senior desde que esta fué instituída, y digna escuela de aquellas primitivas que se efectuarán en los floors del Vedado Tennis, Loma Tennis, Santos Suárez, San Carlos, Atlético y Teléfonos.

Treintidos jugadoras han inscripto los tres clubs que lucharán en la zona habanera, esperándose que el entry del Villaclara oscile entre ocho y diez jugadoras. Además, hay que contar el refuerzo de Montica Escarpenter en el squad telefónico, más el posible ingreso en este mismo conjunto de Totó López Senen.

LA GRAN COMPETENCIA

La gran competencia inaugurada el lunes próximo, a las nueve de la noche en el floor del Cubaneleco, escenario de los cinco primeros juegos de la contienda. La primera noche se enfrentarán Cubaneleco y Teléfons y la segunda debutará el Hispano contra el Cubaneleco, cubriendo el programa del viernes, Teléfonos-Hispano.

Todos los juegos comenzarán a las nueve y media, efectuándose programas sencillos. Actuarán los oficiales de la Asociación Nacional y los matches correspondientes a la primera vuelta serán el lunes 18, miércoles 20 y viernes 22. La segunda y tercera vueltas, se discutirán martes, jueves y sábados, debido a que para esa fecha ya habrá comenzado el campeonato senior de la Unión Atlética.

Terminada la competencia en la zona habanera, el ganador se enfrentará con el Villaclara Tennis Club, en una serie de cinco juegos a ganar tres. Y como digno corolario a esta interesante y magnífica competencia, tendremos la serie internacional auspiciada por el Club Teléfonos y sancionada por la Asociación Atlética Femenina y que envolverá a tres o cuatro equipos habaneros, incluyendo al campeón nacional

LOS TRES EQUIPOS

El Hispano ha inscripto tres jugadoras, el Teléfonos 8 y el Cubaneleco 11. Aparte de estas, hay que contar a Montica Escarpenter, Totó López Senen y una jugadora incógnita que espera presentar el Hispano.

La lista del Hispano incluye a Juana y Manuela Trueba, Joaquina Hermelo, María Teresa Sauvalle y Milagros Garza, forwards. Esther Tamargo, María Trueba, Anita Sauvalle, Nena Betancourt y Rosario Hermelo, guards y Maruja García, Margarita Canter y Carmen Sancho, centers. Nardo Zapico es el entrenador del equipo.

Las telefonistas presentarán a Tita Azcuá y Montica Escarpenter, forwards; María Luisa Bonafonte, center y Estela Morera y Lina Escarpenter, guards. Además, como suplentes, a Dalia Fernández, Emilia Alonso, Carmen García Miró y Carmelina Pérez, con la posibilidad de que Totó López Senen defienda el center, pasando María Luisa Bonafonte a un forward y Montica a un guard. Eduardo de las Casas es el coach de los telefonistas.

Las eléctricos tienen como forwards a Mimí Salmón y Zenaida Castro; Lourdes Pérez, center, y Nena Gutiérrez y Concha Méndez, guards. Fifa y Ermina Odoardo, Nelly Serrut, Mayita y Elsie Salmón y Emelina Navarrete completan el squad que comanda Mario González.

POLACERO DIAZ VENCIO ANOCHE AL SAN CARLOS

Dando el triunfo al Güines en la zona de La Habana del Junior de basket socialista

Con Polocero Díaz en una gran noche, desarrollando un juego como él llevaba a efecto en la temporada anterior, cuando fué la estrella máxima del gran conjunto del Güines, los muchachos que defienden los colores del Colegio Presbiteriano de la vecina villa, que es bañada por el Río Mayabeque, vencieron al five del Club San Carlos en el match decisivo de la serie final extra del junior de basket ball de la Liga Social, en esta zona de la Habana, con la anotación final de 57x49.

Veinte y cinco tantos en su score personal hicieron que Polacero inclinase hacia su equipo el estado final de este encuentro, que terminó con un empate a 26 tantos en el primer half, y en cuyo segundo tiempo, en el cual hubo mucho cambalache, con empates dos veces, una de ellas a 33 y otra a 39 tantos, permitieron que Güines fuese el vencedor, para obtener el honor de retar al ganador de la zona del interior para la posesión por un año de la Copa del doctor Miguel Mariano Gómez.

Juan Hernández, fué una pérdida para el Güines en este encuentro pues este valioso jugador que sufrió una lesión en el game anterior, no pudo hacer nada por su team, pero su sustituto que fué el novato Omar Díaz se portó a gran altura, habiendo anotado tres canastas en los últimos minutos del encuentro que fueron las que permitieron a este team mantener la pequeña ventaja que faltando solamente cinco minutos, habían tomado por tres canastas del Polacero y dos fouls goal de Alemán.

El San Carlos jugó casi todo el tiempo sin los servicios de Julio Iglesias, que estaba enfermo y fué aunque faltando trece minutos salió a jugar no lo hizo como debía, y sólo jugó a ratos para producir dos canastas, no luciendo como lo hubiese hecho de estar en buenas condiciones.

Cardoso anotó seis canastas para el conjunto carlista siendo en unión de Calero y Ballesté el que mejor jugaron de este team, que pifió cuando no pudieron anular al center güinero.

Carabao, Alemán y Omar Díaz ayudaron mucho al Polacero en su trabajo, y aunque este grupo luce superior al San Carlos en el papel, en el terreno sólo vencieron por el descuido en el gardeo a Polaceo, habiendo estado muy parejo este match.

Dos cambios de Luis González en un momento apretado dieron lugar a anotaciones del Güines, pero fué la causa principal de esta pérdida como indicamos más arriba la ausencia en los comienzos del game de Julio Iglesias en el five regular de los carlistas También Camero que tuvo que hacer el viaje desde Hershey para jugar, después de haber trabajado todo el día, fué uno de los que no jugó como en los matches anteriores.—PICHARDO.

P. GUINES

	Fig.	Fog.	Fc.
J. Hernández, f	0	0	2
E. Alemán, f	3	4	2
A. Díaz, c	10	5	2
O. Carabeo, g	4	1	2
G. Rubí, g	1	0	2
A. Díaz, g	5	1	2
R. Suárez, g	0	0	4
Totales	23	11	16

SAN CARLOS

	Fig.	Fog.	Fc.
J. Ballesté, f	5	1	2
J. Camero, f	3	1	2
R. Iglesias ,c	0	0	3
E. Calero, g	2	1	4
C. Cardoso, g	6	0	2
A. Vascos, f	0	3	0
Ch. del Castillo, c	0	0	3
J. Iglesias, f	2	1	0
R. Espinosa, g	1	0	1
Totales	21	7	17

Resultado:
Güines . . . . . 26 21—57
San Carloos . . . . . 26 23—49
Referee: Muñoz.
Umpire: Argüelles.
Anotador: Pichardo.
Cronometrista: Fernández.
Jugado en el floor del San Carlos.
Fecha. enero 13-37.

YA FIRMO GRIMM CON EL CHICAGO «CUBS»

CHICAGO, enero 13. (AP)—. Charlie Grimm, manager de los Cubs de Cdicago, firmó hoy su contrato de -937, creyéndose que haya aceptado un sueldo de treinta mil pesos por temporada.

Grimm dijo que el club luciría mucho con Collins en la inicial, y manifestó también que Tex Carleton ocuparía el puesto de Warneke.

Grimm afirma que el cambio de Warneke por Collins y Parmelee será considerado bueno para el Chicago si Parmelee gana aunque sea 11 games.

Pascau y Gayarre contra una fuerte pareja en el segundo partido del Habana - Madrid

Sarmiento y Cubota frente a esos dos pelotaris en un match que arrebatará muchos aplausos a los fanáticos. Fuerte combate en el partido final de la noche. Los pagos de ayer

Otro programa excelente presenta hoy la Bombonera del Habana-Madrid para que sus asiduos parroquianos continuen gozando de los vaivenes de la pelota vasca.

Sarmiento figura en el match intermedio. Y con ello ya se sabe que la batalla será ruda porque sus contrarios tienen que ser buenos y dándose cuenta de ello Ramiro y Comesaña han encargado a Pascau y Gayarre que se enfrenten con Huevito. Este contará con la cooperación de Cubota y si los cuatro muchachos se presentan en su mejor forma, como es de esperar, la batalla resultará sumamente interesante.

Cubota es pelotari de fuerza, de toque violento, y es atleta que rinde el mejor esfuerzo en el intento de obtener la victoria. Por ello su colaboración en este match resulta muy estimable, muy digna de tomarse en consideración y quizás si sea el factor que decida el encuentro.

Por su experiencia en esa cancha y en el deporte. Pascau y Gayarre son también muy temibles. De modo que los cuatro pelotaris se enfrascarán en un encuentro sensacional, demostrativo de sus altas cualidades que bien aprecia el público.

Duelo de pelotazos será el match final. Con Izaguirre y Montes menor en los cuadros alegres no puede esperarse otra cosa. Vales y Bernal componen el cuarteto y si el primero secunda como es debido al Guajirito los blancos podrán ganar sin que sorprendan a nadie.

Ya están preparándose los magnos programas para las funciones corridas de sábado y domingo.

Programa para la función de esta noche a las 8 y 30

PRIMER PARTIDO a 25 tantos: Salvador y Robina, blancos; contra Unzueta y Oscar, azules. A sacar ambos del catorce y medio.

PRIMERA QUINNIELA a 6 tantos: Salvador, Robina, Unzueta, Oscar, Cubota y Pascau.

SEGUNDO PARTIDO a 30 tantos: Sarmiento y Cubota, blancos, contra Pascau y Gayarre. A sacar los primeros del catorce y medio y los segundos del catorce.

SEGUNDA QUINIELA a seis tantos: Sarmiento, Gayarre, Montes menor, Vales, Izaguirre y Bernal.

TERCER PARTIDO a 30 tantos Montes menor y Vales, blancos, contra Izaguirre y Bernal azules. A sacar blancos del catorce y medio y azules del 15.

Ganaron Atenas y Progreso en el basket ball de anoche de la Organización Atlética

Los juegos celebrados en la noche de ayer en el floor del Club Atenas resultaron en extremo interesante. Las alternativas de los temas en cuanto a la situación en el estado del Campeonato, hace que cada día los simpatizadores concurran en mayor número, la falta de tiempo, es decir por haber comenzado tarde se ha tenido que limitar a una sola vuelta para darle tiempo al Gran Maceo de Santa Clara de discutir la supremacia basketbolística de la Organización.

En el primer juego el equipo del Atenas, obtuvo una victoria sobre los Jóvenes Amigos 36x22, debido al juego desarrollado por el primero, y a que el segundo se presentó en formación deficiente, a pesar de los esfuerzos de Raúl, de la Nuez y Montaña. Realizaron una buena labor del Atenas Baluja, Ricard y Rogelio Valdés. Ahora este team se encuentra empatado en el segundo lugar con el Antilla.

En el segundo juego se desarrolló una labor formidable por el team Olimpic, pero en los últimos minutos los del Progreso lograron anotar cuatro field goals fáciles, afirmándose en el triunfo para hacerlo también en el primer lugar del campeonato.

Se distinguieron por el Olimpic el Maestro, el pequeño y Oña, por el Progreso Armando y José Agustín.

EL VIERNES.

Jóvenes Amigos vs. Vedado Social
Olimpic vs. Atenas.

J. AMIGOS

	Fig.	Fog.	Fc.
J. Montañas, f	3	0	3
R. Menéndez f	0	1	3
J. Fernández, c	1	0	2
G. de la Nuez, g	2	0	4
L. Valdivieso, g	1	0	1
P.P. Silveira, c	2	1	1
A. Hernández, g	0	0	2
J. Llera, g	1	0	0
Totales	10	2	16

ATENAS

	Fig.	Fog.	Fc.
A. Baluja, f	5	1	0
R. Valdés, f	3	2	2
J. Mesa, c	4	0	2
A. Baluja, g	0	1	0
E. Ricard, g	3	1	1
M. Muñiz, f	0	1	1
O. Mesa, c	0	0	1
Totales	15	6	7

Resultado:
J. Amigos . . . . . 7 15—22
Atenas . . . . . 19 17—36
Referee: J. Fernández,
Umpire: E. Díaz.
Anotador: Isidro Ruíz.
Cronometrista: J. Valdés Orta.
Jugado en el floor del Atenas.
Fecha: enero 13-37.

OLIMPIA

	Fig.	Fog.	Fc.
J. A. Onado, f	1	0	3
A. Sotolongo, f	10	5	1
M. Oña, c	0	0	1
J. Azpurúa, g	0	0	1
J. Pujol, g	0	0	0
R. Fraga, g	1	4	3
D. Romero, g	0	0	3
F. Martínez Malo, c	4	0	1
J. Hernández, f	1	0	1
Totales	17	9	14

PROGRESO

	Fig.	Fog.	Fc.
A. Barguería, f	2	0	3
M. Palacios, f	3	1	0
J. A. Sotolongo, c	1	2	4
J. C. Fernández, g	2	4	1
J. Ramos, g	0	0	3
R. Carrillo, c	1	0	3
A. Castro, f	8	1	0
C. Cárdenas, c	4	3	2
L. Barreto, g	0	0	0
Totales	21	11	16

Resultado:
Olimpic . . . . . 22 21—43
Progreso . . . . . 20 33—53

Referee: M. Díaz,
Umpire: J. Fernández.
Anotador: Isidro Ruíz.
Cronometrista: J. Valdés Orta.
Jugado en el floor del C. Atenas.
Fecha: enero 13-37.

GANO DONNALD BUDGE

TAMPA, Fla., enero 13. (AP).—Donald Budge, considerado el mejor jugador amateur de tennis de los Estados Unidos, avanzó hoy al tercer round del torneo anual de Dixie, al derrotar a Randall Roes, de St. Petersburgh, Fla., con scores de 6x2 6x0.

FIRMO OSSIE BLUEGE

WASHINGTON, enero 13. (AP). —Ossie Bluege, veterano infielder de los Senadores de Washington, firmó hoy su contrato de 1937, siendo este el 16th contrato consecutivo que recibe de los Nats.

Bluege trabajó como utility la mayor parte de la pasada campaña.

FIRMO TURBEVILLE CON LOS «ATLETICOS»

FILADELFIA, enero 13. (AP).—Connie Mack, presidente y manager de los Atléticos de Filadelfia, anunció hoy haber recibido el contrato del pitcher George Tuberville, que terminó la season pasáda en gran forma.

IRIGOYEN Y PACO CONTRA ELIZONDO Y MALLUQUIZA SE ENFRENTARAN EN EL ESTELAR DE HOY EN EL FRONTON JAI-ALAI

El viernes 29 gran función para el «Día de la Caridad» con un magno programa. Gutiérrez levantó ayer de sus asientos al público, jugando el horror junto con Labat Menor. Pagos

El viernes 29 de este mes se celebrará el «Día de la Caridad» en el Frontón Jai Alai, ofreciéndose al público una gran función, en cuyo programa tomarán parte las estrellas del cuadro.

Entre otros atractivos habrá quinielas duples, siendo probable la presentación del «Ciudadano» Eguiluz en una de ellas.

Habrá música por la gran banda de la Marina Constitucional y del Ejército.

EGUILUZ Y GUTIERREZ

Continúa el embullo entre el público para que cuanto antes se efectúe la función en que ha de tomar parte Eguiluz y Gutiérrez. La pareja de grata recordación entre la afición que la vió actuar.

No basta una reseña ni dos, para poder enumerar las proezas de estos dos grandes ases de la cesta, fueron tantas que se hace poco menos que imposible señalarlas por la falta de espacio.

Y eso se está palpando apenas el Charra ha entrado en juego hemos visto que delanteros que se han hecho famosos en esta temporada han lucido muy mal ante Gutiérrez, como el propio Elizondo el sábado pasado, y es que la clase se impone, porque con Gutiérrez no se puede atacar a mansalva, hay que colocarse bien para hacerlo y el contra ataque del Charra es de colocada, por eso el público ha de ver un partido colosal, aunque sea un trío el contrario de Eguiluz y Gutiérrez.

Además con el «Ciudadano» hay que saber colocarse y el propio Emilio se está poniendo en forma con las prácticas a diario.

Todavía hay fanático que se recuerda lo del partido del 16 de enero de 1926, cuando los Hermanos Endoza cayeron rendidos en siete tantos ante Eguiluz y Gutiérrez Así como el mismo Emilio junto con Cazalis dejaron en diez cartones a Endoza y a Larrinaga.

De todo esto se puede colegir que el día de la función habrá en el Jai Alai, un «llenazo» colosal.

La primera quiniela fué de Egozcue.

Una gran concurrencia presenció el estelar de anoche, en el cual resultaron victoriosos Labat y el Charra, los que fueron aplaudidos y ovacionados sin cesar durante el curso de la lucha y al acabarse.

Todo lo que se diga no es bastante ante la inmensidad del juego desarrollado por Gutiérrez y en los dos últimos tantos dió muestras de su seguridad y colocación al rebote. Y Labat acompañó colosalmente.

Egozcue y Maguregui lucharon mucho llegando a veinte.

Este trabajo del Charra da la medida de lo que puede ser el partido de Eguiluz y Gutiérrez contra un trío.

ANOCHE

PRIMER PARTIDO

Ganadores: BLANCOS.

PRIMERA QUINIELA

1—Irigoyen III	3	$ 3.66
2—Maguregui	4	6.60
3—Argárate	1	5.63
4—Egozcue	6	4.44
5—Gutiérrez	5	7.70
6—Labat menor	2	4.53

Ganador: EGOZCUE. Pagó a:

4.44

SEGUNDO PARTIDO

Ganadores: BLANCOS.

SEGUNDA QUINIELA

	Tantos	Pagos
1—Echeverría	1	$ 8.24
2—Goitia	0	4.05
3—Salazar	1	3.43
4—Alvarez	2	3.92
5—Malluquiza	6	6.50
6—Lucio	1	9.16

Ganador: MALLUQUIZA. Pagó a:

6.50

TERCER PARTIDO

Ganadores: AZULES.

ESTA NOCHE

(A LAS 8 Y MEDIA)

PRIMER PARTIDO, A 25 TANTOS: Onaindia II y Alvarez, blancos, contra Iturrino e Ibarlucea, azules. A sacar ambos del cuadro 10, con ocho pelotas finas.

PRIMERA QUINIELA, A 6 TANTOS: Deva, Iturriaga, Onaindia II, Iturino, Goyo y Gararmiola.

SEGUNDO PARTIDO, A 30 TANTOS: Irigoyen y Paco, blancos, contra Elizondo y Malluquiza, azules. A sacar ambos del cuadro 10, con ocho pelotas finas.

SEGUNDA QUINIELA, A 6 TANTOS: Eguíbar, Ochoa, La Paz, Ibarlucea, Argárate y Mendizábel. contra Eguíbar e Ibarlucea, azu

TERCER PARTIDO, A 30 TANTOS: Argárate y Mendizábal, blancos, les. A sacar ambos del cuadro 10, ocho pelotas finas.

TEDDY YAROSZ LE GANO A KRIEGER POR GRAN MARGEN

Ahora está en disposición de enfrentarse con el ganador del bout Steele y B. Risco

NEW YORK, enero 13. (AP).—Teddy Yarosz, de Pittsburgh, ex-campeón mundial de los pesos medianos, dió esta noche un gran paso de avance en su campaña de retorno al ring, al alcanzar una decisiva victoria en diez rounds, sobre Solly Krieger, de Brooklyn. Yarosz pesó 159 libras y su oponente 160.

Derrotando al conquistador de Harry Balsamo, el inteligente Yarosz, va colocado en ventajosa posición para retar al ganador de la pelea de Freddie Steele y Baby Risco, que discutirán el Campeonato el mes próximo en el Madison Square Garden. Steele y Risco convinieron en pelear hoy.

La pelea de esta noche, ofrecida en el Hipódromo de New York, atrajo 5,000 fanáticos, que pagaron 9,247 pesos 35 centavos.

La pelea resultó un duelo entre un super-boxeador y un pegador consistente habiendo superado la inteligencia y velocidad del ex-campeón, sobre los golpes efectivos de Krieger.

De acuerdo con la tarjeta anotadora de la Prensa Asociada, Yarosz, que hacía su primera aparición en New York, desde que perdió su título hace dos años, ganó siete rounds de los diez. A Krieger le dieron tres.

¿SE SIENTE USTED DESGASTADO?
TOME PILDORAS
TONIFER

LIBERTAN LOS «YANKEES» AL INFIELDER MCQUINN

NEW YORK, enero 13. (AP)—Los New York Yankees anunciaron hoy el release de la primera base George Mc.Quinn y del catcher Willard Nersberger, al club Newark, de la Liga Internacional.

En las oficinas de los Gigantes mientras tanto, se supo que Mike Haslin, adquirido del Boston, había enviado su contrato de 1937.

HABANA MADRID

RESULTADO OFICIAL DE LA FUNCION CELEBRADA ANOCHE

PRIMER PARTIDO

Arellano y Vales, blancos	17
Salvador y Girón, azules	25

Ganadores: AZULES.

PRIMERA QUINIELA

Ganador: MONTES menor.

SEGUNDO PARTIDO

Izaguirre y Gayarre, blancos	28
Montes menor y Carlos, azules	30

Ganadores: AZULES.

SEGUNDA QUINIELA

Ganador: SARMIENTO.

TERCER PARTIDO

Vega y Aníbal, blancos	22
Sarmiento y Azpeitia, azules	30

Ganadores: AZULES.

KID CHOCOLATE SE ANOTO UN TRIUNFO POR LA VIA DE K-O.

El triunfo del cubano fué en el quinto round; resultó técnico, porque la pararon

NEW HAVEN, Corn., enero 13. AP.—Kid Chocolate ha dado un nuevo paso en su comeback, anotándose un triunfo por knockout técnico sobre Johnny Erickson, de New York. El cubano pesó 130 y media libras y su ruval 132.

La pelea estaba concertada a diez rounds, y aunque siempre el cubano ganó por decisión, en este encuentro se excedió, ya que de su triunfo dependía un nuevo encuentro contra Joe Pagano en la Arena Broadway, de Brooklyn, la noche del próximo martes.

Una mala herida causada en el ojo izquierdo de Erickson fué lo que motivó la suspensión del bout a los dos minutos y quince segundos del quinto round.

Chocolate ofreció una magnífica demostración, y tenía un gran margen cuando la pelea terminó. Esta es la segunda victoria de Chocolate sobre Erickson y su sexta desde que ha regresado en busca del prestigio que tenía en el boxeo mundial.

SELECCIONADOS YA LOS JUGADORES PARA EL HABANA Y ALMENDARES

Jugadores de base ball profesional que han sido seleccionados y que expontáneamente han ofrecido su cooperación, para los Festejos de «La Caridad», que se celebrarán el día 28 de enero, a las tres de la tarde en el Stadium «La Tropical», bajo los auspicios del Comité Central Organizador, Pro-Niñez desvalida.

Teams:

Habana	Almendares.
Olivares.	Fernández.
Arango	Guerra.
Couto.	Santaella.
Abreu.	Rodríguez.
Valdés	Correa.
Otero.	Veitia.
Paituví	Abreu.
J. Pérez	Solís.
Estalella.	López.
Roque	Linares.
Alvarez	Salazar.
Delgado	Mirabal.
Tiant.	Bragaña.
Rossel.	Dihigo.
Marino.	Fernández.
Díaz	C. García.
Torres	Comellas.
T. de la Cruz	Hernández.
Santos Amaro	Blanco.

A las dos de la tarde los niños de la Casa de Beneficencia, realizarán una revista de gala y efectuarán una serie de ejercicios rítmicos siendo amenizados estos actos por la Banda de dicha Institución.

NO ES COSA FACIL PARA NINGUN TEAM LA JUSTA SENIOR

Un veterano del floor, estima que todos los conjuntos tienen idéntico chance al triunfo

«El campeonato senior de basket de la Unión Atlética de Amateurs no será del Fortuna, ni del Vedado, ni del Hispano. Será del club que primero se lance a su captura, ya que todos tienen idéntico chance para triunfar.»

Estas palabras nos dijo ayer un veterano mentor, retirado del coaching activo en basket, pero que no pierde ningún juego que se ofrezca oficialmente por equipos de la Unión Atlética de Amateurs y cuyo nombre no quiere que se dé a la publicidad.

«Ultimamente hemos oído decir que después de haber perdido el team del Atlético de Cuba a sus mejores jugadores, el campeonato está entre el Hispano y el Vedado. Y, yo no pienso así. ¿Qué tienen el Vedado y el Hispano sobre el Fortuna, Y, ¿por qué se toma en tan poca consideración a los muchachos del Cubaneleco?»—nos dijo.

El team que desee triunfar este año en la justa de la Federación tendrá que vencerlos a todos, y al hablar así no pensamos solamente que tiene que pasar fielmente por el schelude, sino que tiene que ir al terreno con ánimo para dominar a todos los fives.»

El Teléfonos, una Incógnita

«El mismo equipo del club Teléfonos, que está formado por jugadores juniors y Eduardo Casas, puede convertirse en un conjunto peligroso si los muchachos secundan como deben al habilísimo Eduardo.

Casas es uno de los mejores basketbolistas que tiene Cuba en la actualidad y yo creo, sinceramente, que podrá hacer mucho en ese team que presentó el Teléfonos en los juniors, donde aparecen players como Gómez, Suárez, Revilla y otros que sólo necesitan un guía para rendir mejor labor.

«El team telefonista finalizó la contienda de juniors a todo vapor y explotó en el match final con el Hispano por no tener en el terreno un hombre de experiencia que controlase a los muchachos. Con Casas en el line up, la historia será distinta —yo creo— y eso colocará al team en disposición de rendir una bellísima labor.

«No se dejen engañar cuando les digan que el campeonato senior estará entre el Vedado y el Hispano. El team de Canosa y el de Zapico tienen el mejor cuerpo de reservas y lucen colocados en magnífica posición, pero, no tienen nada asegurado. Y eso se verá en el terreno.

«El Fortuna será muy peligroso con el Pato Gallareta, Pappy Montes de Oca, González, Pancho Pons y Cheo Santana, y el mismo Atlético de Cuba ha de ofrecer muy buenas exhibiciones con Pedro Cardoso, Raúl Giraud, Carlos Noble, Sarría y Saraza.

«El campeonato senior me luce parejo a mí —terminó diciéndonos el veterano mentor que nos hablaba ayer de la interesante contienda unionista que se iniciará el día 25—. Y creo que todos los equipos tienen el mismo chance. Aun el Atlético que ha experimentado la pérdida de varias estrellas de considerable valor, podrá ofrecer muchos dolores de cabeza si a Cardoso y Giraud se les ocurre formar una formidable yunta al lado de Nobles, Sarría y los demás.»

WILLIAM NAPOLES ES EL LEADER DE LOS BATEADORES

El joven player marca el paso al frente de los bateadores en la justa semi-profesional

El domingo se celebrará en el Stadium Galbán-Lobo en Regla, un doble encuentro entre el Regla y Guanabacoa que comenzará a la una y media.

En Cárdenas se enfrentarán también en doble encuentro Cárdenas y Cuba.

Es necesario celebrar los dobles juegos en cada lugar para llegar bien a la conclusión sobre todo en Cárdenas, como está señalado.

El Regla está arriba en el batting colectivo y el Guanabacoa fildeando.

En lo que respecta a lo individual, William Nápoles es el leader siguiéndole Aguilar, Rufino Vázquez, Vitico Muñoz y Martell.

Aguiar sigue de leader de los empujadores.

Los records:

ESTADO DE LOS CLUBS

Clubs	C,	P.	Ave,
Cárdenas	7	1	.875
Regla	5	6	.454
Guanabacoa	4	5	.444
Cuba	4	8	.333

BATTIN COLECTIVO DE LOS CLUBS

Club	V,	C,	H.	Ave,
Regla	378	75	119	.314
Cárdenas	276	83	86	.311
Cuba	378	54	102	.269
Guanabacoa	305	51	72	.236

FIELDIN COLECTIVO DE LOS

Clubs	O.	A.	E,	Ave
Guanabacoa	229	121	21	.943
Cuba	295	162	34	.930
Regla	262	137	37	.915
Cárdenas	202	89	31	.903

BATTINNG INDIVIDUAL

	V.	C.	H,	Ce	Ave,
J. Olmo R	11	5	5	3	454
W. Nápoles, R	32	5	14	6	437
L. Aguilar, R	40	11	17	13	425
R. Vázquez, R	25	4	10	1	400
J. L. Martel, c.	28	11	11	8	392
V. Muñoz, R	46	5	18	4	391
R. Pineda, G	21	2	8	5	389
D ela Noval, G.	37	7	14	10	378
D. Rodríguez, C.	40	8	15	3	375
M. Morera, R	16	4	6	3	375
F. Pedroso, C	27	11	10	7	370
J. Cepero, C	33	7	12	7	363
G. Sotolongo, C.	42	4	15	7	357
B. Garriga, G	14	3	5	0	357
F. Menocal, C,	31	13	11	12	354
J. Sebastiá,C	17	3	6	3	352
A. Mederos, C	32	10	11	5	343
P. Cantera, C	28	8	9	6	321
I. González, Cb.	42	9	13	7	309
F. Solano, G	30	3	9	6	300
J. Cárdenas, G	10	2	3	5	300
A. Izquierdo, C,	37	10	11	5	297
V. Larrinaga, R.	31	8	9	4	290
M. Sotomayor R	45	6	13	8	288
R. Menda, C	7	3	2	0	285
C. M. Castillo, G	25	7	7	3	280
Caballenas, R	37	7	10	4	270
J. Suárez, C	15	1	4	2	266
A. Calderón,Cb	38	10	10	5	263
A. Cardoso, G	24	4	6	4	250
B. Fernández, R	21	2	5	5	238
J. Cartaya, Cb	20	3	5	2	250
W. Fernández, C.	34	7	8	2	235

Presentará el Club Regla un team batallador en el campeonato de amateurs

Argelio del Castillo recibirá un conjunto de fuertes muchachos, que irán a la lucha deseosos de devolver a Regla la supremacía del base ball dentro de la Liga Nacional. Detalles

El campeonato de base-ball de la Liga Nacional de Amateurs debe comenzar, según las informaciones que se brindan desde las oficinas del circuito en la UAA, el primer domingo del mes de Abril, lo cual significa un adelanto completo de un mes sobre la fecha de comienzo de otras temporadas. El cambio que tiene que experimentar el Calendario de la Unión Atlética fuerza a este temprano comienzo de la justa, que, a la larga ha de redundar en beneficio de los amateurs y de la Liga en particular.

Como resultado de todo esto, los clubs tienen que iniciar un mes más temprano su época de entrenamiento, y el club Regla, que fué durante todo el año pasado un contendiente de fuerza al campeonato —aunque al final cayó en el cuarto lugar— se dispone a iniciar con más entusiasmo que nunca su preparación.

Poseen los reglanos un team de enormes simpatías entre los fans, que conocen su amor propio, y que reconocen en los muchachos un equipo de baseboleros hábiles, que piensan en el juego todo el tiempo y que no les defraudan en ninguna exhibición.

El año pasado, el Regla presentó a Reguera en el back-stop; con Valentín García en primera, Durán en segunda; Royer en tercera y Castillo en el short. Arteaga, Echevarría y D'Angelo fueron los outfielders, lo cual no lucía una mala combinación, especialmente cuando el manzanillero Monjes ejecutaba el pitching.

Este año, Castillo no sabe todavía cómo ha de barajar a sus hombres, aunque se tiene entendido que introducirá al line-up regular algunos novatos de calibre.

Reguera, que tiene enorme experiencia en el catching y que sabe sacarle buen partido al brazo poderoso de los pitchers jóvenes, volverá a figurar en el back-stop. Pero nadie puede decir cómo ha de quedar el infield. Y sólo Arteaga, que es uno de los mejores jugadores que tiene hoy en día el amateurismo, luce seguro en los campos ultra-muros.

Castillo luce con intención de presentar a los fanáticos un conjunto fresco, que sea hábil a la defensiva y oportuno al bate. El veterano y popular manager está estudiando el material que tiene a su disposición, y en distintas ocasiones ha manifestado que el campeonato amateur volverá este año a Regla, lo cual, dicho sea de paso, no tendría nada de extraño.

Regla, factor siempre en las jornadas amateurs, tuvo un pequeño slump en las últimas semanas de la pasada campaña, razón por la cual cayó al 4to. lugar, pero Castillo promete que **todo irá como la seda** este año, y el pueblo entero, que sabe sus conocimientos baseboleros, espera que cumpla la palabra, brindándoles un pennant.

A continuación damos el batting y fielding registrado por los reglanos, por juego, durante el campeonato pasado. Esto dará a cada lector una idea del team que ha de dirigir Argelio en la próxima season.

Los records, facilitados a este diario por el Dr. Laureano Prado, competentísimo compilador oficial de la Liga Nacional, son:

TUVO EL REGLA BUEN CHANCE EL AÑO PASADO

RESUMEN DE BATTING POR JUEGO

Regla Base-Ball Club.

J.	V. C.	H,	TB.	CLH.	CLP.	HR.	3B.	2B.	SB.	SH.	Q. en B.	Ave
1	41 10	12	15	6	1	0	1	1	7	0	10	
1	37 7	10	12	2	3	0	0	2	2	1	4	
1	34 12	11	16	7	8	0	2	1	3	0	6	
1	34 4	8	10	3	5	0	0	2	0	0	6	
1	27 3	5	5	2	2	0	0	0	1	1	5	
5	173 36	46	58	20	19	0	3	6	13	2	31	(265.8)
1	28 1	6	7	1	0	0	0	1	1	0	6	
1	41 9	14	21	6	9	1	0	4	3	1	11	
1	34 3	10	10	1	1	0	0	0	1	0	7	
1	26 2	4	7	2	0	0	0	3	0	1	7	
1	32 3	11	11	1	0	0	1	1	0	1	4	
1	27 5	9	12	5	1	0	0	0	1	2	5	
1	34 5	8	10	2	3	0	1	1	0	3	5	
1	34 5	8	10	2	3	0	0	2	2	0	6	
13	426 70	116	147	44	36	1	5	18	21	10	82	(272)
1	32 4	7	12	3	0	1	1	0	0	1	4	
1	47 13	16	22	9	4	2	0	0	5	1	13	
1	29 0	1	1	0	4	0	0	0	0	0	4	
1	31 4	4	5	4	5	0	0	1	2	0	4	
1	33 1	9	10	1	4	0	0	1	1	0	5	
1	35 8	6	12	7	0	2	0	0	0	0	4	
1	34 2	8	8	2	5	0	0	0	1	0	11	
1	33 2	4	8	2	1	0	0	1	2	0	3	
21	700 104	171	225	72	59	7	6	21	32	12	128	(243.18)

RESUMEN DE FIELDING POR JUEGO

Regla Base-Ball Club.

J.	O.	A.	E.	DP.	TP.	Ave.	FECHA.	ADVERSARIO.
1	27	14	3	0	0		Mayo 10.	Atlético.
1	27	16	4	3	0		Mayo 17.	Cubaneleco.
1	27	11	3	0	0		Mayo 24.	Vedado.
1	24	11	2	0	0		Mayo 31.	Teléfonos.
1	27	12	1	1	0		Junio 7.	Fortuna.
5	132	64	13	4	0	(938)		
1	27	23	1	1	0		Junio 28.	Atlético.
1	24	10	6	0	0		Julio 5.	Cubaneleco.
1	27	9	0	1	0		Julio 12.	Vedado.
1	27	11	0	0	0		Julio 25.	Teléfonos.
1	27	12	2	1	0		Julio 26.	Yara.
1	27	11	3	1	0		Agosto 2.	Fortuna.
1	27	13	1	1	0		Agosto 9.	Hershey.
1	27	8	2	0	0		Agosto 12.	Yara.
13	345	161	28	0	0	(948)		
7	27	8	1	1	0		Agosto 23.	Cubaneleco.
1	27	14	3	2	0		Agosto 29.	Atlético.
1	27	12	3	2	0		Agosto 30.	Vedado.
1	25	10	2	0	0		Sept. 6.	Teléfonos.
1	27	16	2	0	0		Sept. 13.	Fortuna.
1	27	11	3	2	0		Sept. 20.	Yara.
1	24	12	0	2	0		Sept. 27.	Hershey.
1	28	9	3	0	0		Octubre 4.	Hershey.
21	557	253	45	18	0	(947.8)		

WILLIAMS ES EL LIDER AL BATE EN EL CHAMPION

La segunda base del Santa Clara mantiene un paso muy consistente entre los hitters

Según las estadísticas lanzadas a la publicidad por los compiladores oficiales del campeonato nacional de base ball, el pitcher Raymond Brown es quien sostiene al Santa Clara en el top.

El discutido hurler ha ido a la lomita en 20 partidos y ha ganado 16 de los 28 triunfos que tiene la novena. Esto quiere significar, en buen romance, que «así vaya Brown, así irá el Santa Clara en el campeonato de Base ball».

Las estadísticas señalan a Brown como líder de los hurlers, y escogen a Harry Williams, segunda base villaclareña, como líder de los bateadores. Williams posee un promedio de .352, que es superior a cualquier otro de los jugadores regulares.

Thomas, la primera base del Habana, ha subido tanto que se encuentra en segundo lugar, seguido de Veitia Spearman y Salazar.

El Santa Clara tiene seis bateadores en los .300, el Habana tiene tres, el Marianao tiene tres y el Almendares tres.

Las estadísticas oficiales son:

LIGA PROFESIONAL DE B. BALL CAMPEONATO DE 1936-37

Estado de los Clubs.

	G.	P.	E.	Ave.
Santa Clara	25	22	2	.532
Habana	23	21	1	.523
Marianao	23	21	1	.523
Almendares	21	28	1	.429

Batting Colectivo

	V.	C.	H.	CE	Ave.
Sta. Clara	1650	265	468	229	.284
Marianao	1554	224	423	193	.273
Habana	1538	221	401	187	.260
Almendares	1671	221	408	187	.245

Fielding Colectivo.

	O.	A.	E.	Ave.
Marianao	1220	589	72	.962
Almendare s	1299	631	91	.955
Habana	1188	612	90	.953
Santa Clara	1280	587	103	.948

Record de los Pitchers.

	J.	C.	G.	P.	Ave.
R. Brown, S.C.	20	17	16	2	.888
B. Rossell, H.	11	6	7	2	.875
S. García, M.	7	6	6	1	.833
G. Torres, H.	16	1	3	1	.750
M. Fortes, M.	7	4	2	1	.667
F. Martínez, M.	9	1	2	1	.667
A. Luque, A.	6	0	2	1	.667
R. Bragaña, A.	11	8	5	3	.625
M. Dihigo, M.	21	16	10	7	.588
L. Salazar, A.	8	5	4	3	.571
Alb. Torres, H.	8	1	1	1	.500
Arm. Torres, S.C.	11	0	1	1	.500
L. Tiant, H.	10	5	5	7	.417
R. Fernández, A.	20	10	6	9	.400
T. de la Cruz, H.	19	6	6	9	.400
O. Campos, M.	10	1	2	3	.400
L. Borbes, S. C.	15	4	2	4	.333
J. Comellas, SC.	12	2	3	7	.300
M. Rodríguez, SC.	15	4	3	8	.273
H. Díaz, A.	14	2	2	6	.250
L. Dula, A.	12	3	2	6	.250
J. Taylor, M.	8	0	1	6	.143

Batting Individual

	V.	C.	H.	CE	Ave
M. Abreu, H.	40	13	17	7	.450
W Wells, A.	30	5	11	5	.367
H. Williams, S.C.	182	29	64	32	.352
D. Thomas, H.	168	23	58	27	.345
M. Veitia, M.	143	19	48	22	.336
C. Sjearman, M.	170	28	57	37	.335
L. Salozar, A.	156	34	52	21	.333
R. Brown, S.C.	96	19	31	18	.323
S. Amaro, S.C.	118	23	38	13	.322
G Torres, H.	90	14	29	16	.322
A. Castaño, S.C.	37	5	15	5	.319
W Perkins, S.C.	160	30	49	26	.306
H. Davis, A.	112	22	34	13	.304
R. Estalella, H.	165	33	50	26	.303
W. Leonard, M.	106	15	32	11	.302
R. Ruiz, S.C.	113	13	34	18	.301
H. Andrews, H.	171	25	51	28	.298
J. Vargas, S.C.	183	32	53	17	.290
J. Olivares, H.	149	23	43	12	.289
M. Dihigo, M.	161	26	46	20	.286
F. Valdés, M.	84	12	24	9	.286
C. Blanco, S.C.	142	28	40	28	.282
F. Correa, A.	173	28	48	19	.277
J. M. Fdez., A.	119	8	32	16	.269
R. García, A.	68	10	18	5	.265
H. Martínez, S.C.	163	28	43	24	.264
J. Rojo, S.C.	87	15	23	13	.264
M Solís, A.	103	13	27	12	.262
J. Adair, H.	111	13	29	15	.261
F. Guerra, M.	149	16	38	16	.255
R. Couto, H.	122	11	30	8	.246
S. García, M.	123	21	30	18	.244
R. Linares, A.	131	15	32	13	.244
Jy. Pérez, M.	149	19	36	13	.242
C. Delgado, A.	116	15	28	14	.241
C. López, M.	144	19	24	13	.236
B. Rossell, H.	31	6	8	5	.226
A. Rodríguez, S.C.	101	15	22	8	.218
A. Santaella, M.	149	18	32	18	.215
I. Morales, M.	70	15	15	6	.214
P. Arango, H.	161	24	34	18	.211
A. Mirabal, A.	185	21	39	28	.211
L. Forbes, S. C.	76	4	16	7	.211
J. Abreu, A.	129	23	16	6	.202
A. Alvarez, H.	130	19	28	0	.200

Julio FRANQUIZ,
Compilador Oficial.

Enero 13 1937.

JUEGAN ESTA NOCHE CAIBARIEN Y VILLA CLARA, GRAN MATCH

Esta noche se ha de ofrecer en la ciudad de Santa Clara el match de basket ball que fué suspendido el sábado pasado, cuando a causa de la lluvia, los quintetos del Caibarién y Villa Clara Tennis Club se quedaron sin jugar, dejando este encuentro para otra ocasión.

Y en la noche de hoy se han de medir en lo que resultará un importante encuentro, pues en él se decide quién es el ganador de la zona del interior. Si en el mismo ganan los villaclareños ya podrán ser declarados los campeones estos muchachos, mientras que si los vencedores son los boys del doctor Rodríguez, entonces habrá que jugar el game que está señalado para el sábado entre el Villaclara Tennis Club y el Sagua Yacht Club, que se jugará en el floor de los segundos, en la ciudad de Sagua la Grande.

La cultura física es la base fundamental en que descansa el buen éxito en los sports

Pocos atletas se dan cuenta exacta de que para tener verdadero éxito en los distintos deportes que practican, necesitan realizar primero buenos ejercicios. Un cuerpo acondicionado vale

(Por YOUNG LIEDERMAN)

Todavía pocas son las personas que comprenden lo que una adecuada actividad física (ejercicio), significa y vale para la salud del individuo.

Piense usted, lector, en qué condiciones de salud y vida se pondría si las complicadas estructuras musculares de sus intestinos, y las adyacentes o de íntima relación con los mismos, sufrieran un estancamiento funcional; o si los músculos de la boca que controlan la masticación e ingestión, o todavía más grave, si los músculos cardíacos sufrieran un extasis. La Naturaleza, madre de la perfección, no se porta tan generosa con unos como con otros de nosotros; pero esto no quiere decir que, a pesar de ciertas desventajas que podamos sufrir, nos sea imposible, si cooperamos con ella, lograr un cuerpo radiante de salud y lo más aproximado a la perfección.

Nada tan maravilloso y perfecto como el organismo humano, pero posiblemente nada haya tan delicado como el mismo. De aquí que a pesar de su perfección maravillosa, el mismo se vea constantemente amenazado en la perfección de sus funciones, base del vigor, de la salud y de la belleza externa que el cuerpo pueda poseer. Una nave sin rumbo, sin un timonel que la guíe acabará por perderse o estrellarse por más poderosa y perfecta que sea en sus estructuras. Igual sucede con el cuerpo humano; todos posemos un cuerpo pero casi nadie conocemos de sus complejas funciones, ignoramos lo que necesita, y olvidamos su cuidadado. No podemos confiarlo todo a la Naturaleza, es menester cooperar con ella y vivir de acuerdo con sus leyes de condición inalterable. Es menester considerar que para conservar la salud, para preservar el vigor y evita la vejez prematura, hace falta algo más que el baño externo diario, la limpieza de la dentadura, la ingestión de tres comidas al día y el descanso reducido a unas cuantas horas de sueño, muchas veces llevado a cabo bajo condiciones nada ventajosas.

Las buenas costumbres, la moderación en todas las cosas, el sentido común y en suma, vivir la vida de la gloriosa cultura física, es lo único que puede en verdad constituir un seguro contra la degeneración física.

Nada puede contribuir tanto al bienestar del hombre y de la mujer como sentirse en todos los momentos de su existencia rebosante de vitalidad, pleno de vigor, de esas energías y de ese favorable estado de ánimo que piden acción y exigen actividad como justa manifestación de vida. Sólo los fuertes, los que sienten correr hirviente por sus venas la sangre rica que caracteriza a la persona radiante de vitalidad, es que viven y sienten en verdad la satisfacción y alegría de vivir. Los débiles en cambio, aborrecen todo lo que sea actividad o constituya un esfuerzo; son individuos estancados que lejos de salir de su rutinaria existencia van hundiéndose más y más cada vez hasta no tener salvación.

Mantenernos en una perfecta y científica actividad física que pueda contribuir al desarrollo perfecto de todos los músculos y estimular las funciones vitales que controlan los órganos internos, es el único secreto que existe para la prolongación de la juventud y la conservación de la belleza física.

Realizar con regularidad una serie de ejercicios físicos científicos equivale a garantizarse a sí mismo una actividad externa e interna cien por ciento eficiente; porque mediante el ejercicio físico cada músculo recibe directamente del corazón la sangre pura cargada del alimento necesario para su conservación, el cuerpo en su totalidad estimulado, se despabila, desentumece, se hace ágil y flexible, y adquiere un desarrollo superior, más energías, más vigor y por lo tanto más VIDA. Entonces desaparece la pereza y la debilidad, y en vez de sentir una constante sensación de fatiga, lo que se experimenta y anhela es la acción, el movimiento, el trabajo y la actividad física como suprema manifestación de la vida, porque sólo lo muerto o lo que está a punto de morir permanece inactivo.

Nota: Envíe 10 en sellos al profesor Liederman, y él le obsequiará con su librito «Salud, Fuerza y Perfección Física». Diríjase a Jesús María 60, Habana.

LA SOCIEDAD PADRONESA DIO POSESION ANOCHE A SUS NUEVOS DIRIGENTES

Ante numerosa concurrencia tomó posesión anoche en Monserrate 125, altos, la nueva junta de gobierno de la prestigiosa institución galaica «Partido Judicial de Padrón». Los directvos salientes y entrantes se congregaron en dicho lugar, reinando la camaradería característica en la gran familia procedente de la tierra de la insigne Rosalía de Castros.

Cumplidos los trámites reglamentarios, el presidente saliente, señor Daniel Mesías, hizo uso de la palabra dando posesión a los coasociados que se disponen a realizar fructífera labor. A la vez se refirió a la valiosa cooperación recibida de sus compañeros de Directiva. Y terminó exhortando a todos a una labor conjunta en pro de la sociedad padronesa.

Después hablaron muy acertadamente el presidente entrante, señor Teodoro Sánchez, y el secretario Sr. ñor José Melendreras. El resumen, muy brillante y cariñoso, estuvo a cargo del doctor Ramón López Oliveros, notable pedagogo que en todos los instantes ha profesado el más profundo afecto a «Partido Judicial de Padrón».

Cálidos aplausos recibieron todos los oradores.

He aquí la nueva directiva padronesa:

Presidente: Teodoro Sánchez; Vice Primero: José Rarís Bello; Vice Segundo: Antonio Alvariño; Secretario: José Melendreras Pérez; Vice: Ramón López Darro; Tesorero: Daniel Mesías; Vice: Domingo Lago.

Vocales: José Grandio Serafín Rey, Secundino Rajoy, José Cerdería López, José Rivas López, Antonio Silva, Camilo Cerdeira López, Manuel Cajaraville, Telesforo Sánchez, Donato Martínez, Ramón Noya. Vocales Suplentes: Manuel Seoane, Adolfo Sánchez, Luis Rodríguez, Manuel Mirón Rarís, Ramón Cortinas y Rosalino González.

MAGNIFICA VERBENA EL DIA 23 Y EL 24 EN EL PUEBLO DEL COTORRO

Con el fin de recaudar fondos para ayudar al sostenimiento de hospitales, asilos y creches que se encuentran subvencionados por el Fondo de Asistencia Pública, se llevará a efecto en el parque del Cotorro, el sábado 23 y el domingo 24 de este mes, una monumental verbena, para la cual reina gran entusiasmo, con motivo de haber organizado el comercio español de dicho pueblo, con la cooperación del agente de la Cervecería La Tropical un kiosco andaluz, que será atendido por bellas señoritas, y en el cual se tocará música típica española. Además el gerente de la tienda de ropa de la ciudad de La Habana «La Isla de Cuba», señor Antonio Campa, se ha encargado de la organización de un kiosco Cubano, que representará una casita criolla, y en el cual habrá música cubana y productos del país. Entre los organizadores de ambos kioscos existe mucha animación para ver cuál de los dos obtendrá el triunfo en dicha fiesta, ya que al que más venda y quede mejor adornado se le otorgará un buen premio.

Otras diversiones y buenas orquestas, entre las que se destacan la del profesor Urfe y «Godínez» amenizarán los bailables. La entrada a la verbena con derecho a todos los bailes costará solamente treinta centavos por noche. Habrá guaguas toda la noche al precio de cinco centavos, y el pueblo lucirá una bonita iluminación en focos de colores.

LA «SOCIEDAD CASINA DE LA HABANA» TIENE NUEVA VALIOSA JTA. DE GNO.

La prestigiosa entidad asturiana «Sociedad Casina», presidida hasta ahora por nuestro amigo don Ramón Barrial, ha dado posesión, en un hermoso acto, a su nueva junta de gobierno, integrada por los siguientes distinguidos señores:

Presidente: Celedonio Miguel Suárez; vicepresidente: Juan Ramón Calvo; secretario: Aladino Fernández García; vicesecretario: Benedicto García Canella; tesorero: Diotino López Castellanos: vicetesorero: Agustín Prado González.

Vocales: Gerardo González Martínez, Pelayo Gutiérrez González, Mario Miguel Martínez, Manuel Miguel Cao, Alonso Blanco y Lobeto, Angel Iglesias Martínez, Luis López García, Luis Santos Cambas, Jesús Calvo Miguel, Luis Prado Muñiz, Aodlfo Gallinar Posada y Constantino Calvo Calvo.

Suplentes: Manuel Martínez, Juan Fernández Cabilla, Manuel Corral Sánchez y José Sánchez Calvo.

CAMBIO DE IMPRESIONES EN LA CORP. NACIONAL DE ASISTENCIA PUBLICA

Para tratar del grandioso Festival de Caridad, que se efectuará los días 30 y 31 del actual mes, la Corporación Nacional de Asistencia Pública celebrará un cambio de impresiones con destacados elementos de la sociedad cubana y de la colonia española, el día 18 del presente a las cuatro de la tarde en el Club de Oficiales de Columbia, Ciudad Militar.

Se espera que de este acto surja una idea vigorosa de cooperar conjuntamente a fin de que el Festival de Caridad resulte un acto único.

SOCIEDADES ESPAÑOLAS

LA COMISION EJECUTIVA DEL CENTRO GALLEGO ES OBJETO DE ELOGIOS POR SU EMPEÑO DE CONSTRUIR EN BREVE UN PABELLON DESTINADO A HIDROTERAPIA

El señor Nemesio Senande ha enviado la siguiente carta al Presidente del Centro Gallego, en relación con el pabellón de hidroterapia que, como hemos dicho ayer, comenzará a construirse en uno de estos días.

Habana, enero 11 de 1937.

Sr. Cayetano García Lago, presidente del Centro Gallego de la Habana. Ciudad.

Estimado señor Presidente: He venido siguiendo a través de la prensa el desarrollo del proyecto de construcción de un nuevo pabellón de hidroterapia en «La Benéfica», cuyos planos se exhibieron en el palacio social.

Hace breves días leí la información relativa a la adjudicación de la subasta y a la iniciación de las obras correspondientes de un momento a otro, por lo que puede considerarse ya una realidad tan simpático proyecto.

Quiero, por consiguiente, enviarle estas líneas de felicitación a usted y a los demás dirigentes del Centro con motivo de ese positivo paso de avance que da el mismo, pues no otra cosa significa la erección de ese establecimiento de hidroterapia y cultura física que ofrecerá a los asociados un servicio modernísimo de curación y prevención de enfermedades.

El solarium, los baños y el gimnasio que según tengo entendido serán instalados en ese nuevo pabellón, constituirán mejoras importantísimas en nuestra casa de salud que beneficiarán a los asociados y al Centro, éste en su significación y prestigio y aquéllos en cuanto a las ventajas que les proporcionará el nuevo pabellón.

Reciba con estas líneas de espontánea y sincera congratulación el testimonio de mi consideración más distinguida con que soy suyo muy atento y s. s. q. e. s. m,

Nemesio Senande
Socio No. 251655
S|c. Monserrate 69, altos.

Rectificando un error

En la nota que publicamos hace dos días referente a las nuevas inscripciones registradas en el Centro Gallego durante el mes de diciembre último, aparecen ciento once, cuya cifra no merecía la pena de mencionarla, en vez de trescientas cuarenta y cinco, según nota que nos fué facilitada en la sección de propaganda.

ACTOS PARA HOY

(A las ocho y media p. m.)

CENTRO DE DEPENDIENTES: Toma de posesión de la nueva Directiva en su palacio de Prado y Trocadero.

CENTRO MONTAÑES DE LA HABANA: Toma de posesión de la nueva Directiva en sus salones de Prado y Neptuno.

JUVENTUD ASTURIANA: Toma de posesión de la Directiva en sus propios salones de Prado 115, altos.

CENTRO DE VENDEDORES COMERCIALES: Junta de la Sección de Propaganda en sus salones de Prado 118 ,altos.

CLUB BELMONTINO DE LA HABANA: Junta ordinaria de Directiva en los salones del Centro Asturiano.

FERROL Y SU COMARCA: Junta general de elecciones en el Palacio del Centro Gallego.

NATURALES DEL CONCEJO DE NAVIA: Junta de Directiva y toma de posesión de la nueva junta de gobierno, en el palacio del Centro Asturiano. Para este acto cita a todos los afiliados el señor Juan Fonfría, secretario general.

LA AURORA DE ZOMOZAS: Junta ordinaria de la Directiva, en el Centro Gallego. Cita el secretario, señor Antonio Freire Montero.

FIESTAS PROXIMAS

DEPORTIVO CARMELO: Gran verbena el domingo en su espléndida terraza de Línea y 18, paradero del Vedado, amenizada por la orquesta de Riveiro y el septeto Gloria Matancera.

CLUB DEPORTIVO ASTURIAS: Magnífica verbena el sábado en sus amplios terrenos de Estrella y Subirana, amenizada por Belisario, Romeu, Hermanos Palau, Los Melódicos, Gloria Matancera y Nacional de Piñeiro.

CLUB HISPANO-HABANERO:— Gran matinée el domingo en el Palacio de Villalba, Egido y Dragones, con Belisario, la Sonora y la Gloria Matancera.

CLUB SOCIAL CELTA: Grandes fiestas bailables el sábado por la noche y el domingo por la tarde y por la noche en su amplia terraza del paradero de la Víbora.

LICEO DE MEDINA: Brillante fiesta bailable el domingo por la noche en sus salones de 23, esquina a D, Vedado, amenizada por la orquesta de Emilio Parada.

SOCIEDAD DE ENFERMEROS Y ALUMNOS: Grandioso festival el día 31 del presente en los jardines de la Cervecería «La Tropical», amenizado por los mejores conjuntos capitalinos.

LOS INDUSTRIALES DE CALZADO DIERON POSESION A SU NUEVA DIRECTIVA, INTEGRADA POR VALIOSOS ELEMENTOS

Ultimamente tuvo lugar en la Manzana de Gómez, Departamentos 350 y 351, el acto de toma de posesión de la Junta Directiva que durante el año de 1937 regirá los destinos de la Asociación de Industriales de Calzado de Cuba».

Ocupó la presidencia el señor José C. Mederos, acompañado de los señores Aurelio García Guerra, Subsecretario del Trabajo; Olascoaga, director general de inspección de la Secretaría del Trabajo; José María Pérez, Presidente de la Asociación Nacional de Detallistas de Peletería; señor Gutiérrez, Presidente de la Unión de Vendedores de Calzado, señor Currás, en representación del Club de Pieles; señor Cuenca, en representación de la Asociación de Dependientes de Peletería; todos los integrantes de la Junta Directiva saliente; el señor Banet, Asesor Legal; Tomás Gutiérrez Alea y Francisco Méndez-Mori, Subsecretario de dicha entidad.

El señor José C. Mederos, saludó a todos los presentes, dándoles las más expresivas gracias por honrar con su presencia el acto de cambio de poderes; hizo un pequeño memorándun de la actuación de la junta directiva saliente, y tiene palabras de reconocimiento para la prensa local, por la cooperación que durante el año de su presidencia le prestó a la Asociación. Reconoce la labor que día tras día vienen realizando los señores Miró Barnet y Méndez-Mori, incansables en todo lo que redunde en bien de la Industria del Calzado y termina agradeciendo la cooperación brillante que durante su presidencia le prestaron sus compañeros de directiva así como la Comisión de Propaganda que con tanto acierto preside el señor Manuel Fernández González.

Seguidamente dió posesión de sus cargos a los electos en la Junta celebrada en diciembre, pasando a ocupar la presidencia, en medio de nutridos y prolongados aplausos, el señor Alvaro Rodríguez.

El señor Alvaro Rodríguez Suárez, presidente, habló poco, pero bien. Agradece el alto honor que le confían sus compañeros, y dice que integrando la Junta Directiva verdaderos conocedores de la Industria del Calzado Nacional, confía salir airoso en la misión difícil que se le confía.

Le siguieron en el uso de la palabra los señores presidentes de la Asociación de Detallistas de Peletería, Presidente de los Vendedores de Calzado, Dependientes de Peletería y Club de Pieles, deseando todos que exista entre la familia del Calzado Nacional la más cordial compenetración para que sus resultados redunden en favor de la Industria , a la vera de la cual ganan el sustento más de treinta mil obreros.

Al levantarse para hacer uso de la palabra el señor Aurelio García Guerra, Subsecretario del Trabajo, se le tributaron aplausos prolongados, prueba evidente del aprecio que las clases petronales dispensan a dicho funcionario. Su palabra, clara y concisa. y su pleno conocimiento de los problemas que debido a su cargo tiene que intervenir para su resolución justa y equitativa, le conquistaron vehementes ovaciones.

El Asesor Legal de la Asociación de Industriales de Calzado, señor Arturo Miró Barnet, habló extensamente enfocando toda la actuación realizada durante el año por los Industriales de Calzado, tuvo frases de reconocimiento para el Subsecretario señor Méndez-Mori por su brillante cooperación, y termina exponiendo ante el señor Subsecretario del Trabajo algunas de las necesidades que afronta la Industria del Calzado Nacional y que es necesario solucionar en breve.

Seguidamente el señor Tomás Gutiérrez Alea, dijo breves palabras, terminando tan solemne acto con exquisito buffet.

La Mesa actual de la Asociación de Industriales de Calzado está integrada por los señores Alvaro Rodríguez, Presidente, Paulino Bulnes, Vicepresidente, José Cueto González, tesorero; vicetesorero Francisco Blanco; secretario Arturo Méndez; vicesecretario Domingo Pérez, Asesor Legal Arturo Miró Barnet y Subsecretario Francisco Méndez-Mori.

A todos deseamos rotundos éxitos en el desempeño de su misión.

SEGUIRAN AUMENTANDO LAS LISTAS SOCIALES EN LA CASA DE LOS ASTURIANOS

Las listas sociales del «Centro Asturiano» se vieron aumentadas al finalizar el año de 1936 en un veinte por ciento con relación al año anterior, lo que demuestra el valor de una propaganda bien encaminada y con fundamento notorios en que descansar.

Todos los servicios de la sociedad correspondientes a las Secciones de Intereses Materiales, Asistencia Sanitaria, Instrucción, Recreo y Adorno, Propaganda e Inmigración, cuando van respondiendo en elevación continua y ponderada a las necesidades de los asociados, representan los puntales de donde surge la propaganda; y ésta tiene su función directa o indirecta, pues un socio complacido en todos sus derechos, ejercita con fruición los deberes naturales, entre ellos, el de hacer germinar en los demás las ventajas de asociarse al Centro Asturiano.

Y el Plantel, que ofrece tan variadas enseñanzas por profesionales competentes, ha representado en el pasado año uno de los principales motivos de aumento de socios. Cosa nada extraña, por otra parte, ya que es un esfuerzo de la institución a beneficio de los socios que desean instruirse.

Es de esperar, por lo tanto, que la nueva Sección de Propaganda, que pronto habrá de constituirse, al llegar con nuevos bríos, enlazará su actuación con la de sus antecesores.

LOS REPRESENTANTES DEL COMERCIO CELEBRARAN EL DIA 17 UN HERMOSO ACTO

El próximo domingo, día 17, a las dos de la tarde, tendrá efecto la toma de posesión de la nueva directiva electa en la Asociación de Representantes del Comercio para el año en curso.

Dado las simpatías con que cuenta dicha sociedad, asistirán a tan señalado acto numerosas personalidades del comercio y la industria, factores ambos que están ligados directamente, por sus intereses, a la Asociación de Representantes del Comercio (Colegio Nacional de Vendedores).

Es de esperarse, pues, que los amplios salones de Reina 3, altos, estarán el próximo domingo colmados de público selecto.

TOMA DE POSESION HOY EN EL «CENTRO CASTELLANO»

De acuerdo con lo dispuesto por el reglamento social y verificada la proclamación de la candidatura que el propio reglamento prescribe en el artículo 97, el señor Presidente General he dispuesto se convoque a Junta Directiva extraordinaria para hoy, día catorce, a fin de dar posesión a las siguientes personas, que forman parte de la Junta Directiva para el bienio de 1937-1938.

Vicepresidente: José Alonso Franco; vocales: Ulpiano López, Lorenzo de Tor, Claudio Luelmo, Manuel Sánchez Prieto, Angel Martínez Romillo, Lucio Gutiérrez, Severino Iglesias, José Estrada Gallo, Antonio Luna, Luis de Soto Tapia, Nemesio Ruiz Blanco, José Huerta, Estanislao Gutiérrez, David Castañón, Tomás Franco, Francisco Ruiz Iñán, Tomás Alonso, Juan Perdices, Antonio Martín Herrero, Pío Peláez, Pedro Canal, Manuel Trueba, y cinco vocales suplentes.

REVISTA CULTURA GALLEGA

El número extraordinario de «Cultura Gallega» correspondiente a diciembre tiene mérito indiscutible. En la portada figura la foto del notable recitador galaico Raimundo Vázquez Rábade, quien actuará próximamente—según se nos asegura—en el Teatro Nacional, en un acto patrocinado por el Centro Gallego. Y entre los trabajos medulares que contiene dicha publicación figura uno de don Ramón Fernández Mato, ilustre escritor, periodista y hombre público español que acaba de llegar a Cuba, y el cual seguirá colaborando en «Cultura Gallega». Además, trae dicha revista una selección de poesías gallegas—de los más conocidos autores—traducidas por el notable periodista don Jesús Peynó.

Otros detalles de gran mérito hallarán los miembros de la colonia gallega en tan notable publicación.

INMEDIATA MATINEE EN EL «PALACIO VILLALBA»

Otra sugestiva matinée anuncian los del Hispano Habanero ,para el próximo domingo en los amplios y ventilados salones del Palacio de Villalba, Egido y Dragones.

Belisario López, la Sonora Matancera y la Gloria Matancera, son los conjuntos contratados para que amenicen esta matinée, que, como todas las que este Club celebra, será grandiosa.

Recuerde que el tranvía le deja en la puerta del palacio.

EL CONSULTORIO SOCIAL DEL C. DE DEPENDIENTES

El consultorio médico dental que para servicio de sus asociados tiene la Asociación de Dependientes del Comercio en el palacio de Paseo de Martí y América Arias ,es, como el servicio domiciliario para damas y niños, una extensión, muy efectiva y útil, de los que se prestan en el gran sanatorio «La Purísima Concepción», donde el enfermo encuentra cuanto la ciencia contemporánea ha logrado para vencer la enfermedad y salvar al paciente.

Forman parte de este consultorio un excelente gabinete dental, que atendido por los doctores Pedro Garrido y Alberto Verdeja funciona desde las doce del día hasta las ocho de la noche; y un gabinete de curaciones que atiende el enfermero graduado señor Carrera, todos los días de 1 a 5 de la tarde. Cuatro facultativos prestan servicio en este consultorio: el doctor Ernesto Cañizares, de 1 a 3, los martes, jueves y sábados; el doctor Antonio Menéndez, los mismos días, de 5 a 7; el doctor Souto los lunes, miércoles y viernes, de 3 a 5, y el doctor Ferrer Puig, de 5 a 7 en los propios días.

Este departamento se encuentra situado en lugar céntrico, acaso el más céntrico de La Habana, y estando a disposición de todos los socios, sirve, principalmente, por razón de comodidad y hasta de economía en el transporte, a los numerosos asociados que pueblan los barrios cercanos al palacio del Centro.

TRES ACTOS HABRA HOY EN JUVENTUD ASTURIANA

Hoy, jueves, se celebrarán tres actos de gran importancia en el local social de «Juventud Asturiana», a las 9 p. m.

El primero de ellos será la toma de posesión de la Junta Directiva recién electa para gobernar la Sociedad durante el presente año 1937. El segundo acto será recibir la Copa de Campeones regionales de la Habana, de manos de los componentes del Comité Directivo de la Federación de Futbol de la Habana, así como la Copa emblemática de Campeones de Futbol de la República de Cuba; y el tercer acto será la entrega de las medallas de Campeones a los jugadores del equipo de los «Toros», como se conoce en el «argot» futbolístico a los equipiers de «Juventud Asturiana».

Y como apoteosis final, correrá el ponche y laguer a raudales entre los asistentes al acto.

Altas autoridades han sido invitadas al acto, así como los presidentes entrante y saliente del Centro Asturiano de la Habana, los Miembros todos de las Federaciones Nacional y Habanera, Presidentes de Clubs y personalidades asturianas.

BENEFICENCIA GALLEGA

La Sociedad de Beneficencia Naturales de Galicia celebrará junta general de elecciones el día 31 del presente en sus propios salones de Consulado y San José. El día 23 se reunirá la Comisión Electoral, de nueve a once de la noche, para recibir las candidaturas que van a ser presentadas.

Los cargos a elegir son: Un vice presidente primero, un vice presidente segundo, un vice secretario, un vice tesorero, un vice contador, veinte vocales efectivos y diez vocales suplentes.

OMNIBUS DE CAMAGÜEY

(Los mejores de Cuba.)

Ocho Salidas diarias para Camagüey, Holguín y Santiago
Dos Salidas diarias para Cienfuegos.

Salidas de la Habana (hotel Pasaje, por Zulueta.)

4 y 30 A. M. Directo hasta Holguín.
6.00 A. M. Directo hasta Santiago.
7.00 A. M. Directo hasta Cienfuegos.
7.30 A. M. Directo hasta Camagüey.
9.00 A. M. Directo hasta Camagüey.
12.30 P. M. Directo hasta Santiago
1.30 P. M. Directo hasta Cienfuegos.
4.30 P. M. Directo hasta Santiago.
.00 P. M. Directo hasta Santiago (Rápido).
11.00 P. M. Directo hasta Santiago.

La línea preferida por los que saben viajar.

Pruebe las delicias de un viaje en nuestros asientos reclinables.
Informes y reservaciones de asientos, Teléf. M-1715 y M-4838.

SEGURIDAD — CONFORT — HORARIO FIJO

Hospédese en el Hotel Pasaje.

Cartas de naturalización

Matrimonios, divorcios y toda clase de asuntos legales, se despachan rápidamente en el Bufete de RIVERO.
Abogado y Notario. Dr. Felipe Rivero.
CHACON No. 25. Teléfono M-1472

M.E.C.D. 2016.

Pinareñas

Una boda

Boda notarial.

Suntuosa y lucida.

Fué celebrada en la residencia de la hermana de la novia, la señora Evangelina Ramos viuda de Morales.

¿Contrayentes?

La simpática y adorable señorita Estela Ramos Miranda y el correcto joven Benjamín Alvarez Viña.

Una pareja encantadora.

De lo más distinguida

Unieron sus destinos en el vínculo matrimonial ante el Notario de esta ciudad doctor Luis Felipe Azña y fueron testigos del acto, por ella: el señor Aguedo Gutiérrez y Carmelo Arias y por él: José Antonio Alcalde y Raúl Barón.

Boda de distinción social.

Numerosa la concurrencia que asistió a la misma.

Entre las damas recuerdo a la señora Andrea Miranda de Ramos, madre de la novia; Engracia Viña de Alvarez de Chalbonier, Ana Luisa Morales de Arias, Cuca Ramos de Torres, Antonia Godoy de Martínez, Evangelina Ramos viuda de Morales, Andrea Alonso de Sánchez, Francisca Ferreiro de Pérez, Bernardina Bello de García, Nieves García de Martínez, Clara Arias de Martín y otras.

Entre las señoritas, un grupo encantador: María Cristina Arias, María Cecilia Arias; las bellísimas hermanitas Ernestina y Zoraida Morales; Ramona Ozaba, Dominga Mena, Ana María García, Francisca García, «Futu» Jiménez, Bella Cabrera, Juanita Rodríguez, Berta Rigual, Francisca Jiménez, Catalina González, Elena Argudín, Josefina Suárez, Aurora Argudín, «Panchita» Suárez, Reglita Lloret y la gentil Amparito Serra.

Después de la ceremonia notarial, los nuevos esposos se trasladaron a Puerto Esperanza, donde han fijado su residencia.

En aquel lugar hubo de celebrarse una gratísima fiesta bailable, así como una suculenta comida, en la que participaron numerosos familiares y amigos de los felices desposados.

Reinó la alegría y el bullicio.

La belleza y la gracia de las lindas mujeres fué derramada a raudales.

Se vivió un ambiente de jovial camaradería.

Inolvidable la tarde.

Para la feliz parejita de enamorados, tengo mis mejores votos.

Por su eterna luna de miel!

Entre nosotros

Dos jóvenes distinguidos.

Y que gozan de generales aprecios en esta sociedad.

Me refiero al culto y querido Dr. Antonio Barrial Quintero y al señor Tomás Calero Pino.

Ambos acaban de regresar de la Habana.

Reciban mi cordial saludo.

La fiesta de la Caridad

El acontecimiento del día.

Está en boga.

Latente en toda la sociedad.

No podía ser de otra manera, ya que se trata de una obra altamente humana, como es esta generosa iniciativa de la Corporación Nacional de Asistencia Pública.

El Comité de Damas de esta capital que preside la gentil esposa del Teniente Coronel Benítez, Lolita Ochoa, y que tiene como una de las más felices y eficaces colaboradoras en la distinguida y apreciable dama Alicia Pons de Iglesias, esposa del pundonoroso Capitán Ayudante de este Regimiento Sr. Alejandro Iglesias.

Ambos laboran incansablemente por el éxito del magno festival.

Anunciado está para los días 30 y 31 de los actuales.

«La Fiesta de la Caridad» se organiza en bien del niño que en la creche no ha visto jamás lo azul del cielo; del anciano que en el asilo espera resignado el ocaso de la tarde que no vuelve nunca; del enfermo que en el hospital necesita de la medicina y de los alimentos y de cuantos sufren y padecen.

La sociedad pinareña prestará su mejor concurso a esta fiesta.

La Comisión Central del Comité de Asistencia Pública acordó recientemente consignar la cantidad de mil doscientos pesos para el Asilo de Ancianos San José de la Montaña de esta ciudad.

Motivo de gratitud para nosotros, que nos obliga a prestarle toda clase de ayuda a las bondadosas damas y damitas que vienen trabajando en la celebración de la citada «Fiesta de la Caridad».

Es un deber que hemos contraído.

El Gobernador Provincial

Nuestra primera autoridad.

De regreso.

Después de una corta temporadita en la capital de la República, ha regresado nuevamente a esta ciudad el doctor Juan Francisco Argudín.

Le acompaña su querido Secretario Particular señor Adolfo Santa Cruz.

Ambos están recibiendo a sus amigos en la Administración Provincial. Donde son visitados constantemente.

Les reitero mi saludo más afectuoso.

Al Jolson

El gran artista y cantante inglés de fama mundial.

Se presenta esta noche ante la pantalla del teatro «Milanés» en la regia opereta musical titulada «Canta y no llores».

Una obra magnífica.

Y de exquisito arte artístico.

Será un éxito grandioso.

Sin precedentes.

Guillermo Rodríguez

Los telegrafistas piden al Senado que reconsidere la Ley que mejora sus haberes

Los señores Manuel Vila y Octavio Fajardo, jefe local de Comunicaciones de Alacranes el primero, y telegrafista de la misma localidad el segundo, nos envían copia de la carta que han dirigido a los senadores de la República, rogándoles su apoyo en la reconsideración de la Ley de equiparación de haberes a los telegrafistas cubanos.

Dicen los telegrafistas a los señores senadores:

«Con motivo de haber sido reconsiderada en días pasados por la Cámara baja, la Ley que aumenta nuestros haberes y puesta por consiguiente a la consideración de ese alto cuerpo colegislador para su reconsideración, venimos por este medio a suplicar a usted nos preste su valiosísimo concurso a fin de ver cristalizadas nuestras justas aspiraciones.

Nos consta que en el ánimo de todos los componentes de esa alta Cámara se robustece ahora más que nunca el propósito de confeccionar las justificadas aspiraciones de los telegrafistas cubanos y dar un feliz término a la obra iniciada por los señores representantes.

Todos los sectores de la Opinión Pública se han manifestado con el mejor deseo una y otra vez, en el sentido de que tal proyecto culmine con el mayor éxito posible, no sólo como estímulo al satisfactorio servicio que prestamos continuamente a la nación sino por la precaria situación que confrontamos todos los telegrafistas de la República».

HABANERAS

LA MODA ACTUAL

MODELOS DE PRIMAVERA

Los grandes modistos ya están presentando sus modelos para primavera, viéndose en cada uno de ellos detalles y adornos de verdadero gusto.

El que damos a conocer en este grabado es de crepé negro con un adorno de lencería al frente unidos por una hilera de botoncitos forrados de la misma tela, creación muy favorecedora de **Charles Le Maire** el gran modisto neyorkino.

PERFUMES DE CALIDAD

Los nuevos perfumes fabricados con las esencias más puras de las flores escogidas, representan la novedad de esta temporada.

Los preferidos son los de **Gabilla**, conocidísimos perfumes que responden al olor de la gardenia, el **sweet pea**, la violeta, el jazmín y las lilas.

A base de estas flores y perfectamente combinadas, resulta el producto más exquisito que ha ha salido al mercado para el adorno de la mujer refinada.

La que desee perdurar en el recuerdo de algún hombre que le interese, debe perfumarse con **Virgen Loca**, que es el perfume inconfundible de la personalidad más distinguida.

NOTAS DE PARIS

Lelong, Chanel y otros modistos aconsejan el **chiffón** negro para gran vestir en los trajes para tarde. Estos vaporosos vestiditos serán lo más cómodos y prácticos para las comidas, **cocktails** y fiestas íntimas.

Lelong le presta carácter al **chiffón**, adornándolo con terciopelo en una franja ancha en el dobladillo y otros toques de ese material en los hombros. El cinturón de metal dorado es atravesado con una cinta de terciopelo que se ata por delante.

Del **atelier** de **Alix** han venido varios trajes caprichosos que en nada se asemejan a los de **jersey** de drapeado clásico, esperando mucho de esa casa que ya ha presentado varios modelos por ese estilo. Expresando la nota alegre que invade esa colección hay un traje para comidas de **satín ciré** con la blusa y el **peplum** en forma de vuelo fruncido por detrás de una tela que imita la cretona, siendo la falda negra.

Lo más dramático de entre sus creaciones es un traje de etiqueta en tafetán que la parte del frente es negro, llevando un panel por detrás en forma de abanico muy amplio en tonos del arco-iris, resultando muy bonito.

Un modelo de calle muy delicado es de crepé azul oscuro adornado con varios cordones de cuero en rojo, blanco y azul colocados en la blusa por delante en forma de rosetas, acompañándolo de un pequeño turbante azul con este adorno.

CONSEJOS DE BELLEZA

Para conservar el cabello abundante, brilloso y sano debe tratarse con todos los requisitos que aconsejamos constantemente.

Primeramente, se ha de cepillar a diario, conservándolo limpio de polvo y caspa para que la raiz no llegue a enfermarse.

El lavado ha de hacerse cada cinco o seis días usandd o el magnífico **shampoo Garrido**, que contiene productos beneficiosos, además de estar preparado con materiales finos. Unas pocas gotas de este **shampoo** bastará para formar una jabonadura suficiente para un lavado.

Viene en varias formas aplicables a las cabelleras rubias, morenas y para aquellas personas que son herpéticas o que tienen caspa y se vende en todas las tiendas y droguerías.

A UN HOMBRE INUTIL

No prestas a la vida los mínimos esfuerzos
que ofrecen incesantes los pobres animales:
tu cuerpo es una suma de vicios corporales
que dan un resultado nerónico y perverso.

La tierra te soporta cual yerba que el adverso
coloca en los jardines matando los rosales;
tu vives porque existen los negros lupanares
y mueres cuando dejas de andar altivo y terso.

¿No ves que tu existencia es pobre corrompida
qué solo es el desprecio quién busca tu amistad?
no dejes que te salte la sangre de la herida,
contén esa hemorragia con férrea voluntad.

¡Qué siempre haya en el mundo, un hombre cuya vida
transforme por completo la dulce humanidad!

Francisco Pividal y Padrón.

LA ONDULACION PERMANENTE

Antes de generalizarse la ondulación permanente, las damas que tenían cabellos lacios dudaban sobre el corte de la nuca.

Ahora, según se puede apreciar por el grabado, la nuca queda adornada por rizos que evitan tener que cortar el cabello demasiado alto, sin dejar descubierto el nacimiento del pelo.

Sólo una ondulación permanente de onda grande, puede dejar el cabello de la nuca en condiciones de poderlo peinar con facilidad.

Son muchas las casas que hacen el ondulado permanente, pero contadas las que mantienen su clientela fija, repitiendo estos trabajos todos los años.

Una de ellas es la peluquería **Ray-Ja**, que está situada en Aguila 82, al fondo de Fin de Siglo, donde practican la ondulación moderna, sin corriente, dentro de los dictados de la moda.

MENU DEL DIA

Almuerzo

Cocktail de ostiones
Huevos a la jardinera
Costillas a la papillote
Ensalada de tomates
Pastel de guayaba

Comida

Grape fruit
Puré de garbanzos
Pulpeta. Soufflé de papas
Ensalada de lechugas
Eclaiss.

RECETAS DE COCINA

Bocaditos de Cidra

Se pela una cidra y se pica en pedazos regulares, dejándola en remojo cambiándole el agua varias veces durante dos días. Se pone a hervir y cuando esté blanda se le quita el agua y se escurre bien pasándolo por un jibe y se deja dentro de un paño para que suelte el agua. Después se exprime y se pone en una pailita con almíbar claro hasta que tome punto, entonces se bate con una paleta de madera y se forman los bocaditos envolviéndolo en azúcar en polvo poniéndose al sol.

M. R. de FONTANILLS.

DISTINTOS ACUERDOS TOMADOS AYER POR LA COMISION DE LA LECHE

Durante la sesión celebrada ayer, la Comisión Técnica Nacional de la Leche, tomó entre otros, los siguientes acuerdos:

Conceder un plazo de 25 días para que todas las asociaciones de vaqueros o industriales de la leche presenten su acta de constitución, con su inscripción en el Registro de Asociaciones de los Gobiernos Provinciales, directiva y relación de los socios. Conceder un plazo hasta el viernes, día 15, para que la subcomisión encargada de dictaminar sobre los modelos de tapas para pomos de leche, rinda su informe y aprobar las que llenen los fines sanitarios. Dirigir una comunicación al Centro de Cafés de la Habana, informándole a los cafés, cafés-cantina, cafés-lecherías, y a las fuentes de soda, haber sido autorizado el tener litros y medios litros mediados de leche, siempre que no sea más de uno en esas condiciones para dicho uso, debidamente tapado y refrigerado.

VIBOREÑAS

Compromiso Amoroso

Mi primera nota siempre, en los triunfos de Cupido.

La gentil señorita Hortensia Pereira, bella flor-sonriente, ha sido pedida en matrimonio al autor de sus días señor Ernesto Pereira, por el dichoso joven Isidoro Amador.

Les dedico mi más expresiva enhorabuena y que en breve fijen la fecha de su matrimonio.

Un Saludo

En sus días lo dedico a:

La joven y culta dama, que tanto labora en el valioso Club Femenino, Hilarita Pérez de Alderete de Vignier, y es mi felicitación tan sincera como expresiva a Hilarita, cuya amistad poseo desde hace muchos años.

A la respetable dama Hilaria Bello de Peláez, esposa del antiguo convecino señor Eloy Peláez Moreno, esposos impedidos de recibir a sus amistades.

La distinguida señora Hilarita Fonts viuda del inolvidable amigo Alfonso Márquez Fabián.

Una figulina tan gentil como Hilarita González y de las Casas, impedida de recibir a sus relaciones sociales.

El estimado y querido compañero en la prensa Hilario Fránquiz.

Y los señores Hilario López, Hilario Amador Gómez, Hilario Prendes, Hilario Soler.

Un día feliz les deseo.

Señorita Leonor Boffill Madan

Celebra hoy su cumpleaños tan admirada figulina, que será objeto de muchas cariñosas felicitaciones.

La mía, muy expresiva, la hago llegar hasta su hogar, deseándole muchos y muy dichosos años.

La Boda de Hoy

La de la distinguida señorita Elvira Santaballa y Dovale y el apreciable joven letrado doctor Rubén Arango Suárez, en la parroquia del Vedado, a las 9 y media.

Ya me he complacido en dar cuenta de su boda notarial, celebrada el domingo, y ahora en la católica una vez más les dedico mis fervientes votos por su inquebrantable felicidad en su nuevo estado.

La Gran «Zambra Viboreña»

Contagiado estoy con el entusiasmo de los apreciables jóvenes que con Pepe Davis forman la Directiva de los ex-alumnos de «El infantil», con motivo de su gran zambra viboreña anunciada para el día treinta, último sábado del acual mes.

El activo Secretario Pepe Regateiro de nuevo me ha visitado, informándome que es importante repita a las familias soliciten las invitaciones cuanto antes, ya que cedidas las acordadas, no se podrá conceder una sola más.

Los billetes de los caballeros, a sesenta centavos, también se adquieren en la Secretaría.

Son tan activas las obras del Cabaret de los Espejos, que pronto terminarán así como también el gran túnel, del que daré más pormenores.

Una Niña

Con la más intensa alegría la besan los estimados esposos doctora Sarah E. Martínez y el señor Mariano Alzugaray.

Les dedico mi enhorabuena, deseando a su monísima niña, con un cariñoso beso de bienvenida a este mundo la más dichosa vida.

Nueva Directiva del Club Atlético

Ya en posesión de sus cargos los queridos amigos, que han sido elegidos para formar la Directiva del Glorioso Ananrajado en el presente año, integrada así:

Presidente, Pepe Navarro, el querido amigo, ¡insustituíble!

Secretario, Miguel Etchegoyen.

Tesorero, un amigo tan querido como «Ciso» Camejo, que en tan «espinoso» cargo, en el que ha sido reelecto, ha hecho el milagro de los panes y los peces...

Vocales, Francisco San Martín Santiago M. Raola, Mariano Garrido.

Vocal nato, Francisco Fernández Inda.

Forman la Comisión de Fiestas:

Félix Inflesta, Angel San Martín, Abelardo López, M. Guzmán y «Chicho» Costa.

Ya han acordado que el tradicional Baile de Mamarrachos se celebre el día seis de marzo, y de esta gran fiesta daré muchos pormenores.

Mi más afectuosa felicitación dedico a estos animosos «gloriosos», que una vez más demostrarán serlo, por amor al Glorioso Anaranjado.

Augusto Cañizares

Tan apreciable joven, hijo de mi antiguo compañero en la prensa señor Manuel Cañizares, ha sido operado de amigdalitis por el joven y talentoso laringólogo doctor Vicente Fernández de la Vega, en la clínica a su cargo en La Purísima Concepción del Centro de Dependientes.

Su estado es satisfactorio, a pesar de que Augusto no estaba en las mejores condiciones, más es de esperarse un triunfo más del querido amigo «Vicentico», que tan merecida reputación le solidifican constantemente.

En el Teatro Tosca

Dos magníficas cintas se proyectan hoy, tarde y noche, en nuestro primer coliseo. «Balas o Votos» por Joan Blondell y Edward Robinson, y «El sueño de una noche de verano» por Joe E. Brown y James Cagney y Olivia de Havilland.

Mañana «La leyenda fatídica» por Henry Hunter, y «La danza de los Piratas» por Steffi Dunna.

Aguas del Jordán

Ha hecho su entrada en la gran grey cristiana, el gracioso niño Ricardito Samitier y Sarría, hijo de los jóvenes esposos bella dama Esperanza Sarría y el señor Antonio Samitier Duarte.

Fueron sus padrinos sus tíos los estimados esposos señora Rosita Sarría y el eñor Silvino Meana, Sub-Gerente de la gran empresa «Grace Lines».

Se efectuó en la mayor intimidad a causa del luto que guarda la familia Sarría, asistiendo solo sus familiares:

Señora Antonia Torregrosa de Samitier y señor Antonio Samitier, señora Blanca Sarría y señor José López, Bertha Sarría y Emilio Alba, Carmen Sarría y Juen Magraner, Rosita Samitier y Julián García, Angelita Samitier y Daniel J. Llerena.

La respetable dama Blanca Alicot viuda de Sarría, abuelita del nuevo cristiano, y las bellas figulinas Marina Samitier, Dulce María Meana y Nena F. Samitier excelente recitadora, y los primitos de Ricardito.

Con mi afectuosa enhorabuena a los padres y padrinos de tan hermoso niño, deseo a éste la más saludable y dichosa vida.

Una Advertencia

Véome obligado a dejar para las Viboreñas de mañana algunas notas.

Ruego a «Ciso» Camejo me vea urgentemente.

Urbano del CASTILLO

GUANABACOA AL DIA

Gran baile

Con verdadero entusiasmo se está organizando un gran baile que tendrá por sede los elegantes salones del Liceo Artístico y Literario.

Lo ha motivado el haber ganado el Campeonato de Ping-Pong que con tanto entusiasmo y brillantez se llevó a efecto recientemente, la Histórica Institución.

Para el mejor éxito de esta fiesta bailable en que recibirán sus premios los jugadores que más se distinguieron en tan interesante juego, están cooperando las distintas Sociedades y Organizaciones académicas que participaron de ese torneo.

La fecha señalada es la del día veinte y siete del actual mes, víspera del natalicio del Apóstol de nuestra revolución libertadora.

El Jazz-Band «Sevilla Biltmore» alternará en los bailables con la charanga de Antonio María Cruz.

Las damas asistirán por invitación y los caballeros mediante el pago de cincuenta centavos.

Simpática boda

El sábado último fué celebrada la boda de la virtuosa y gentil señorita María Antonia Aguiar Olivera y el cumplido joven Lázaro Corrales Vergel.

Ceremonia llevada a efecto en la mansión que los padres de la linda novia poseen en la finca «El Corojo».

Oficiando el Rev. Fray Tomás de Soloeta en lo religioso.

Y en lo civil el notario de las novias, doctor Oscar M. Blanco Arenas.

Firmando ambos pliegos matrimoniales como testigos la doctora Eva Baracalde, las señoritas Luz María García y Elvira Balloveras y los señores Juan Balloveras, Mario Saladrigas y Marcelo Trujillo.

Habiendo asistido numerosas personalidades.

Para los felices novios mis congratulaciones.

Nueva de amor

Una nueva nota de amor.

La encantadora señorita Berta Velazco, ha sido pedida en matrimonio por el cumplido joven Emilio Hernández.

La petición fué formulada por el afortunado galán ante los padres de la distinguida figulina.

Es de suponer que la boda no se hará esperar.

En Carral

Para esta noche nos anuncia la empresa del Teatro Carral, una función extraordinaria.

En la pantalla serán proyectadas las films «Rayo Lento», por G. Formby y «Violines de Hungría», un simpático romance.

Y en el palco escénico el barítono Carvajal.

Quien se presenta por una sola vez en esta Villa de donde es nativo.

Nuestro pésame

El estimado compañero Francisco Cortés, Corresponsal del DIARIO, pasa por el dolor de haber perdido a uno de sus queridos nietecitos.

A las cinco de la tarde del día doce, se le dió sepultura en la Necrópolis de la Habana al tierno cuerpecito de Sergio Tomás Ruiz Cortés.

Hijito de los amables esposos Juventino Ruiz Díaz y Bertha Cortés Iturralde.

Reciban sus familiares y muy especialmente el buen compañero, mi pésame más sentido.

Del Casino

Recientemente di cuenta de la toma de posesión de la nueva Directiva del Casino Español, que ha de regir los destinos de esa legendaria institución durante el presente año de 1937.

Estimando de interés el dar a conocer las personalidades que forman esa Directiva, lo hago muy gustoso.

Valerio Presmanes Pérez, Presidente; José Catasús Rafols, Vicepresidente; Rafael García Iglesias, Secretario; Ismael Troya Herrera, Vicesecretario; Manuel Suárez García, Tesorero; Antoni Díaz Casas, Vitesorero.

Vocales:

Ricardo Vera de León, Antonio Blanco Martínez, Rolando Rodríguez Benet, Carlos Moreno Camba, Abraham Pereira Rodríguez, Jesús Martínez García, Francisco Fernández Martínez, Andrés Cogul Eatio, Manuel Ordiz Alvarez, Andrés Hurtado de Mendoza, Miguel García Ramírez, Pablo Fariñas Casal.

Otra nota simpática que ha de agradar mucho a los que tanto aman al Casino es la siguiente:

A iniciativas de un grupo de viejos socios de esa institución los señores Maximino Blanco, José C. Rafols, Manuel Suátez, Antonio Díaz Casas, Manuel Cuervo Muñiz, Emilio G. Zarracina, Domingo Cabo, Hijos de D. Cabo y M. Díaz Mariano Fernández, viuda de Pérez Remior, Faustino Albuerne, La Paz S. A., Villar y Villar, Félix Elguea, Lorenzo Díez y Valentín Grau, ha donado sus bonos de a veinte pesos que cada uno de ellos poseían, a favor del tesoro social.

Gesto noble y simpático que ha de tener muchos imitadores.

La comisión que está llevando esta magnífica labor lo son los señores Ricardo Vera, Juan Cabricano y Emilio G. Zarracina.

Los felicito y deseo éxitos.

Mañana día quince y de acuerdo con el Artículo I: Cap. V, del Reglamento del Casino Español, se celebrará una junta general ordinaria convocada al efecto.

Con la siguiente orden del día:

Lectura de actas anteriores; Memoria Semestral; Documentos de Administración; Proyectos y Mociones; Asuntos Generales.

Alianza Juvenil

He recibido atenta carta del joven amigo y Secretario de la «Alianza Juvenil», José Gómez, donde me da a conocer que el domingo último tomaron posesión de sus cargos los nuevos directivos, cuyos nombres di a conocer en mi crónica de ese día.

Lo hace con el deseo de que cooperen con ellos en la labor que se proponen llevar a efecto.

Siempre lo he hecho y seguiré haciéndolo.

Esta Sección de «Guanabacoa al Día», se mantiene siempre dispuesta a darle cabida a todos los actos sociales que se realicen.

Mucho agradezco esa atención, brindándoles una vez más mi colaboración desde estas crónicas.

Club Teléfonos

Un magnífico baile celebrará en sus salones de la Avenida de la Independencia en la Habana, el floreciente Club Teléfonos.

Baile para el cual están circulando las invitaciones.

Disponiéndose a asistir numerosas familias de esta Villa.

Agradecido a la gentil invitación.

En Cojímar

Se aproxima el Rey Momo.

Y el novel Club Cojímar, ya está trabajando activamente en la organización de un regio baile de máscaras.

Ha de ser extraordinariamente fantástico.

La decoración del salón se le ha dado a un concido artista.

Así como la entrada será regiamente hecha desde la gran reja del jardín hasta la escalinata que da acceso a los salones del hermoso palacete.

Una comisión de damas y damitas tienen a su cargo la formación de varias comparsas.

Y la Directiva ha hecho la oferta de otorgar varios premios a las que mejor se presenten.

La fecha escogida es la del seis de marzo.

Estando ya contratadas las orquestas que lo amenicen.

En oportunas notas iré dando a conocer todo lo relacionado con esta fiesta de carnaval.

José E. Arango de la Maza

MATANCERAS

Lecuona

Imán de taquillas.

Hay así que declararlo ante este último y resonantísimo éxito del gran compositor, del gran pianista, que en la noche del martes, a teatro lleno, presentóse en el palco escénico de Sauto con su Orquesta Habana, y el selecto y brillante conjunto de artistas, que cubrieron uno de los más estupendos programas de que jamás disfrutamos.

Las visitas de Ernesto Lecuona a esta Matanzas, que es terruño suyo, se han contado a victorias por conciertos; pero esta del pasado día doce de Enero, rompe todos los records y graba su nombre en el gran libro de oro de nuestros grandes sucesos.

Palcos y lunetas todas ocupadas, y en congestión aterrorizante las altas localidades de nuestro viejo Coliseo, fué el marco que tuvo Lecuona y su valiosa hueste, en la fiesta que aquí describimos.

Bien es cierto que anunciaban los programas los estrenos de todas las últimas producciones de ese fecundísimo cerebro que es cual veta de inacabable inspiración, y que obedecía su visita a la Patria Chica, al deseo de saludar a su público y a sus hermanos, al regreso de su triunfal turnée por la Argentina, pero con todo ello, para la pobreza del ambiente, por los sucesivos espectáculos que se nos han ofrecido en lo que va de mes, la entrada de esa fiesta del martes, conociendo como conocemos este suelo que pisamos y en que nacimos, marca record de records.

Pero entremos en la reseña del Concierto, sin pretender ¡claro está! por lo extensísimo del programa, un detalle para el que carecemos de tiempo y espacio y del que sólo a grandes rasgos vamos algo aquí a decir.

Se inició el recital con el mosaico «Melodías de Antaño» en el que ha recogido con tan plausible buen gusto ese verdadero connoisseur del alma criolla todas aquellas viejas harmonías del pasado, en selección deliciosísima.

La Orquesta Habana cubriendo todo el escenario e integrada por todos sus Profesores, conquistó la primer ovación de la noche.

Lecuona, batuta en mano, supo demostrar que así como domina el teclado, que así como sabe dar forma tan bella a sus quiméricas y rítmicas inspiraciones, sabe también con impecable maestría hacerse obedecer y dominar a cuantos interpretan sus concepciones.

Después, en desfile triunfal admiramos a Graziella Santos, valor artístico lanzado por Ernesto, que se forja en los crisoles de su escuela, a Zoraida Marrero, a Mercy Calleja, torrente de voz que está encauzando el Maestro sabiamente y a Tomasita Núñez que se llevó de calle al público en su presentación, y a Rita Montaner, que se adueñó, imponiéndose, como se adueña siempre de todos los auditorios, por su gracia, por su arte, por sus simpatías, su cachet y su criollísimo ángel.

Héroe de esta jornada fué con Lecuona, Sarita Jústiz al piano, y Virgilio Diago al violín, como Arjona, y el flautista Roberto Ondina.

La Marrero, Lina Junco y la Calleja, refulgencias en alborada, fueron aplaudidísimas, pero se llevaron las palmas de la noche Tomasita Núñez y Rita Montaner a las que se les hizo repetir, una, dos y hasta tres veces sus respectivos números.

El Bolego «Labios», la canción «No puedo quererte» y el Bolero «No te olvides de mí» son gemas que suma a su corona el autor de «La Comparsa».

«Mi vida es soñar», melodía, el son «No llores, mujer», la conga «Panamá» y «Marilú» fueron aplaudidas a rabiar. Y «Orgullo, estreno como las antes citadas cantadas por Rita Montaner, cautivó al auditorio que pidió el vis.

El mosaico «Camagüey» como el mosaico «Yumurí» sirvieron para que se luciera la orquesta Habana, y la Estudiantina—intérprete Rita Montaner—coreada por el gran público, se cantó hasta tres veces

A encore nos ofrecieron «Damisela encantadora».

La rapsodia Negra, estreno, fué la pieza de ejecución del programa. Difícil dificilísima, la bordaron aquel bunch de inspirados Maestros.

No silenciaremos que el Faisán de Mercy Callejas, son pocas las que puedan con ella parangonearlo, porque es su voz algo serio en nuestro ambiente.

Ni que con más gracia, con más alma con más sentimiento cante nadie «Ahora que eres mía». En este número Tomasita Núñez, espíritu bien templado a las inspiraciones de Lecuona, obtuvo estruendosa ovasión.

No faltó en el programa como no debe faltar nunca en ninguna fiesta en que quiera Lecuona demostrar su talento la «María la O» que es como un himno para el Cronista, porque es la melodía favorita, entre todas las favoritas del gran Maestro.

Terminó la función con «Para Vigo me voy» la música que arrolla, que exalta el entusiasmo, que se corea por el público do quiera se preludia.

En suma, que después de tanto tiempo sin aplaudir al insigne comprovinciano, pudimos resarcirnos a nuestro gusto, saboreando todo lo nuevo y todo lo bueno con que ha enriquecido su repertorio Ernesto Lecuona.

¿El aspecto de la sala?

Lo daremos en breves palabras: toda la crême de la crême yumurina, todo cuanto aquí se destaca en los sectores del buen gusto, del dinero, de la distinción y la cultura.

Algunos nombres, sólo algunos, traeré aquí, para perfume de mi cansada prosa.

Resaltaba en un box del ala derecha, esa flor de gracia, de espiritualidad, que tiene su alborada en esta season y que responde por Nenita Caraballo y Gorris, la encantadora sobrinita del Administrador del National City Bank, Juan B. Quirós.

Frente a ella otro blasón de la jeuneusee matancera: Elsita Soles y Ulmo, gran lirio del trópico.

Y también en box, quien en Matanzas en ese arte del bell canto es una consagrada: Rosa Catalina Carbó, la más brillante de las discípulas del Maestro Ojanguren.

Ocupaban un palco de la platea, las gentilísimas hijas del Jefe Militar del Distrito, señoras de Curbelo y de Suárez.

Y resaltaban en otro, esas dos deliciosas mignones, que son joyas en que se miran los esposos Salomón Obregón y Juanita González, Mimí y Aleida.

La señora del Fiscal Revilla, la de Babyto Smith, la de Vierá Gavilán, la de César Carballo, la de Silvio Blanco, la de Eduardo Sánchez, la de César Fernández, la de Héctor Pagés, la de Soler Prats, la de Ramón García, y cien y cien más.

La Presidenta del Tennis Bértila Haedo, con la Directora Carmen Leonor Martínez.

Haremos resaltar que en los delanteros de tertulia, saludamos, a muchas, muchas gentiles señoritas. De la Playa solamente integraban el bunch más de cincuenta.

En el box de Carlos Sanjurjo, el Empresario a quien debemos esta visita de Ernesto Lecuona estaban con su fiancée, Gloria Velunza, su hermana Dulce y las hijas del poeta Lles.

Y en lunetas y palcos, lo repito, toda la élite yumurina.

Manolo JARQUIN

POST-HABANERAS

Bienvenidas

Para dos gentiles viajeras.

Para Felicia Rodríguez, la viuda del doctor Armando Carnot, que se encuentra en Matanzas desde hace días, y para Finita Villabella, la encantadora mademoiselle que es huésped de los esposos Marcos-Navarro.

Sea muy grata la estancia aquí, de la señora Carnot y la señorita Villabella.

Nuevo cristiano

Por la gracia del bautismo.

En la tarde del pasado domingo recibió las sagradas aguas del Jordán, la graciosa niña María Teresa de la Candelaria, hija de los esposos doctor Jesús Argaín y Luisa Portilla.

Apadrinaron a esa nena gentilísima, el Senador por esta Provincia, el popular Ricardo Campanería, y su bella esposa Ana Coralia Porro Varona.

El Padre Cayetano, de la Orden Carmelitana, ofició en la ceremonia que tuvo por marco la residencia de la calle de Byrne del legislador yumurino.

Un espléndido lunch fué servido a la concurrencia, reducida, por deseos expresos de los esposos Argaín-Portilla, al estrecho círculo de sus familiares.

Resaltaba entre ese concurso una idealisma trigueña, que viniera desde la Habana para asistir a ese acto: la señorita Alicia Formet, junto a la cual vimos en idilio poetisísimo a nuestro caro compañero Modesto García Tuñón.

Los esposos Campanería que pasaron en su casa matancera, ese fin de semana anterior, regresaron a la Habana en las primeras horas del lunes.

Un traslado

De que dar cuenta.

El señor Ernesto Prieto, Administrador de la Matanzas Terminal me comunica la instalación de las Oficinas de esa Empresa, que explota el Ferrocarril de Dubrocq, para la vieja casona de los Solaún en las calles de Milanés y Magdalena.

Prorrogada por el Gobierno la Concesión que disfruta dicha Compañía, seguirá La Matanzas Terminal controlando esas vías propiedad del Estado que tanta polvareda formaron no ha mucho, cuando se pedía que dicho ferrocarril fuera cedido a la Zona Franca.

Una Exposición

Estilo Renacimiento español.

En la vieja casona de los Galíndez y Aldama, frente al Parque de la Libertad se abre hoy una exhibición interesantísima de artísticos hierros y cacharros preciosos decorados a mano, que proceden del Atelier de Ricardo Soler de la Habana, en la calle de Aguila 72.

Lámparas, candelabros, mesas para té, muebles de jardín, cerámica, faroles, peceras y originales apliqués, encontrarán allí nuestras familias, en el más bello alarde decorativo que se ha presentado jamás en Matanzas.

Carlos Vázquez mi viejo amigo está al frente de esa Exposición, que por su céntrico lugar y por los atractivos infinitos que ofrece, ha de ser el rendezvous de nuestra gentry.

Visite esa Exposición de Arte Español, del Renacimiento.

Los comicios de mañana

En el Atlético.

Cedidos galantemente los salones de la simpática sociedad que preside Manuel Higinio de Armas, se celebrarán en ellos las elecciones del Tennis, para designar la Directiva que ha de regir los destinos del Club de la Playa en el período del 937 al 938.

La reelección es un hecho.

Porue comenzada por la actual Directiva la edificación de la nueva casa de esa sociedad, pesa sobre ella la responsabilidad de su terminación, y justo es también que quienes tan valientemente acometieran la obra que era imprescindible ya allí, se gocen en su entrega, a las que en el mañana las sustituyan en dicha Directiva.

Bértila Haedo, Carmen Leonor Martínez, Chela Torres, Carmita Moro, Aurora Rodríguez de González, con sus otras compañeras, se tienen bien ganada la confianza que nuevamente mañana saldrá triunfante de las urnas, por el voto unánime de cuantas allí militan.

Bodas de un matancero

En la Capital.

A las nueve y treinta de esta noche en el aristocrático templo de San Juan de Letrán contraerán nupcias, el doctor Rubén Aragón Suárez, abogado de la Secretaría de Hacienda, figura destacada en el foro, que prestigia nuestra Atenas, con la señorita Elvira Santaballa Dovale, dechado de todas las virtudes, y en quien se aunan a la belleza, la gracia y las simpatías, la distinción, la elegancia y el savón faire.

Perteneciente al bufete del Teniente Coronel doctor Arístides Sosa de Quesada el doctor Aragón, forma con el joven y brillante oficial y el doctor Miguel Pírez, la trinidad yumurina, que triunfa tan francamente en los momentos actuales.

Una atenta esquela que suscriben la señora Rosario Dovale viuda de Santaballa y los esposos Julia Suárez y Victorio Aragón, llega a mi mesa para esa ceremonia nupcial de la noche de hoy en el templo del Vedado.

Mis votos por la ventura de esa pareja.

On dit...

Grata perspectiva.

Llega hasta la Crónica el rumor que apresúrase a recoger, de que el próximo día siete de Febrero, se celebrará una gran fiesta, en la elegante residencia de un alto matrimonio matancero.

Onomástico en esa fecha del caballero de la casa, tiénenle ya anunciado un asalto, el grupo de matrimonios de su intimidad.

Por lo que de interés tiene para la juventud, este simpático adelanto, apresúrome a recogerlo en las columnas de esta sección.

Baile, y baile por todo lo alto, será el del siete de Febrero, en una de las más bellas casas de la calle de Byrne.

Ni una palabra más por hoy.

La Presidencia del Liceo

Y el doctor Font Tió.

Dada cuenta en la pasada junta de la Directiva de la legendaria Institución, con la renuncia que presentara con carácter irrevocable de su importante cargo el eminente cirujano doctor Antonio J. Font Tió, se ha designado una comisión del seno de esa Directiva para que lo visite y obtenga que retire dicha renuncia.

Nos sumamos espiritualmente a esa comisión, y desde esta nota, unimos nuestros ruegos a los de los caballeros liceístas, impetrando del doctor Font, que continúe al frente de los destinos de aquella casa, no sólo porque así es el deseo de cuantos militan en sus filas de asociados, sino porque hoy más que nunca necesita ese centro de la actividad, de la constante dedicación, y de los entusiasmos, que ha desplegado el prestigioso galeno durante todo el tiempo que lleva presidiendo el Club.

Nieto e hijo de liceístas el querido Ché, para llamarlo con la familiaridad con que lo conocen todos, tiene por decirlo así, en la masa de la sangre, el amor, la devoción y el culto que ha sido, desde los ya remotos años de su fundación, el sostén y el espíritu del Liceo.

Sin ese fervor, que bien podemos traducir en veneración, la casona legendaria de nuestros abuelos hubiera ya perecido como otros tantos círculos de la índole del nuestro, porque los modernos tiempos, las corrientes del siglo y la misma idiosincrasia de estas generaciones, así lo exigían.

El Liceo de Matanzas, sin alterar los cánones con que se fundó, conservando el ambiente con que surgió a la vida, ha podido desenvolverse y subsistir, dentro de un marco que es único, y el más difícil en esta era de hoy.

Para que prospere en Cuba una sociedad en el presente, necesita del Sport, requiere capital y energías que no ha tenido nunca la nuestra, y sin ese ambiente de redundancias magníficas futuras, pero tan arriesgado y difícil de implantar, son pocas en las ciudades de la República, lo repetimos, las Instituciones que han logrado mantenerse a la altura de la nuestra.

Por ello, porque se le quiere, porque se le estima y se aprecia su labor, y porque convencidos como estamos que no hay sacrificios para Font, tratándose del Liceo, nos sumamos a la comisión que como Embajada gentil trata de obtener que deponga su actitud y nos siga presidiendo.

Una comida

En el Velasco.

La ofrecen esta noche los rotarios al doctor Elio Leiva, para despedirlo de su vida de soltero, ya que el día diez y siete de Enero—el domingo próximo—contrae nupcias con la gentil y muy distinguida señorita Cuca Beato y Núñez.

Bodas del gran mundo.

Para la que vienen de la Habana numerosísimas familias vinculadas a los novios por estrechos lazos de parentezco.

Después de la ceremonia nupcial, que tendrá por marco la Iglesia de San Pedro en Versalles, recibirán el doctor Miguel Beato y su esposa, en su residencia de la calle de Byrne, a esas familias y al íntimo grupo de sus amigos matanceros.

A la comida de hoy se han adherido amistades del doctor Leyva que sin militar en el rotarismo han sido invitadas a dicho ágape.

La última nota

Para ofrecer detalles interesantísimos sobre la Gran Verbena del día 31 en el Parque Matanzas, que hoy por falta de espacio, no podría dar.

Se ha establecido un verdadero pugilato entre los Sub-Comités que patrocinan los distintos kioskos, y da ello sus resultados, en la cantidad abrumadora de donaciones que se están haciendo para surtirlos.

Las señoras de Landmann, de Casas, de Bretos, de Beato, de Alfonso, Pérez Jorge, de Guerra de Cotilla, de Trelles Montes, de Pita, de Obregón, de Taquechel, de Amézaga, con sus compañeras recorren nuestras casas y nuestro comercio haciendo propaganda para dicha fiesta.

Y las señoras de Pérez Arocha, de Bustamante, de Caraballo, hacen diarias excursiones a los poblados y ciudades de la Provincia, organizando también allí los «Dos Días de Caridad» de las fechas del 30 y 31 de Enero.

Del Central Adelaida

VIAJEROS.— Para la Capital de la República embarcó recientemente la Sra. Exilda Consuegra de Cervera, distinguida esposa del administrador de este Central.

También tomó pasaje para dicho lugar, la lindísima Srta. Pepita Amiguet, después de pasar las vacaciones de Navidad al lado de sus padres, el distinguido matrimonio doctor José Amiguet y Bárbara V. de Amiguet.

CUMPLEAÑOS.— El día 8 del actual, celebró la festividad de su natalicio, e lestudioso jovencito Luis Leiseca Martínez.

Felicidades.

FUNCION HOMENAJE.— Tendrá efecto el día 14 del presente mes, en el simpático cine «Bebé» una gran función homenaje organizado por el comité que trabaja la candidatura de la bela Srta. Esperancita Blanco, candidata al reinado de Carnaval, que celebra «El País».

Un franco éxito les auguramos.

ENFERMITA.— Se encuentra desde hace días, la monísima niña Magali Leiseca Leiseca.

Dios quiera que pronto esté completamente bien.

UNA FELICITACION.— Que hacemos llegar, al cumplido caballero señor Gumersindo Carrodeguas, que celebró su onomástico el día 13 del actual.

HORTENSIA LAREDO DE GARCIA.— En días pasados celebró la festividad de su santo, esta distinguida y culta profesora de Instrucción Pública.

Aunque un poco tarde, le hacemos llegar nuestra felicitación más sincera.

CUCHA FRANCO.— De paso por este Central tuvimos el gusto de saludar a esta encantadora amiguita.

Aurora M. de Collado.
Cronista Social.

DE LOS PALACIOS

DE PASEO.— Estuvo varios días entre nosotros la encantadora señorita Esther María Llera, acompañad de sus sobrinas las lindas jovencitas Josefina Lama y Margarita Carbonell.

Mi despedida afectuosa.

BODA.— En el pasado mes de diciembre contrajeron matrimonio la gentil señorita Araceli Brito y el señor Francisco Tarrapiñana.

Felicidades.

DE REGRESO.— Después de pasar unos días juntos a sus familiares en el vecino pueblo de San Cristóbal, ha regresado a su hogar la distinguida Sra. Elisa Alfonso Vda. de Albizu.

Reciba nuestra afectuosa bienvenida.

COMPROMISOS.— Traigo dos a esta crónoca: El primero, es el de una señorita que cuenta con las mayores simpatías, la elegante Cuca Fernández y el joven Severo Fuentes.

También han formalizado sus relaciones la bella Srta. Lolita Sotolongo y el estimado joven Jesús Romero.

Mi felicitación a ambas parejitas.

PROXIMO ENLACE.— Para muy pronto se anuncia la boda de la graciosa señorita Carmita Grenier y el javen Evaristo Dieguez.

Boda que resenaremos oportunamente.

Fontela,
Corresponsal.

M.E.C.D. 2016

HORRIBLE DESPERTAR

LUCES DE LA HISTORIA

Por J. Carroll Mansfield

Ana la huerfanita

por Harold Gray

UN HERIDO GRAVE

TERRY y los piratas

por MILTON CANIFF

POSICIÓN PRECARIA

LAS AVENTURAS DE TOMAS GAVILAN Y EL INTREPIDO AQUILES

TITO AUDAZ Y SU ODISEA MARINA

SU DESTINO hoy

Por MARY BLAKE

«CAPRICORNIO»

Enero 14.

El niño que nace hoy, generalmente mostrará al cumplir los quince, para cuál carrera tiene mayor aptitud. Su destino indica que tendrá muchísimo éxito en la vida.

Las mujeres que nacieron en esta fecha deben cuidarse de no ser vanidosas, celosas y suspicaces. Al parecer, es usted muy inteligente y tiene mucha facilidad de palabra. Probablemente sea su mentalidad más bien matemática que artística, aunque esto no quita para que aprecie todo lo bello, incluso las modas elegantes y de buen gusto.. Si quiere o le es preciso trabajar, le recomiendo que se haga secretaria particular, comerciante, empleada de una tienda de modas o bibliotecaria. Su esposo la hará tan feliz como usted a él.

Es posible que el hombre que nació en esta fecha, se destaque en cualquier trabajo a que se dedique, sea el de militar, abogado, fabricante, cirujano, político, escritor o catedrático.

CRUCIGRAMAS

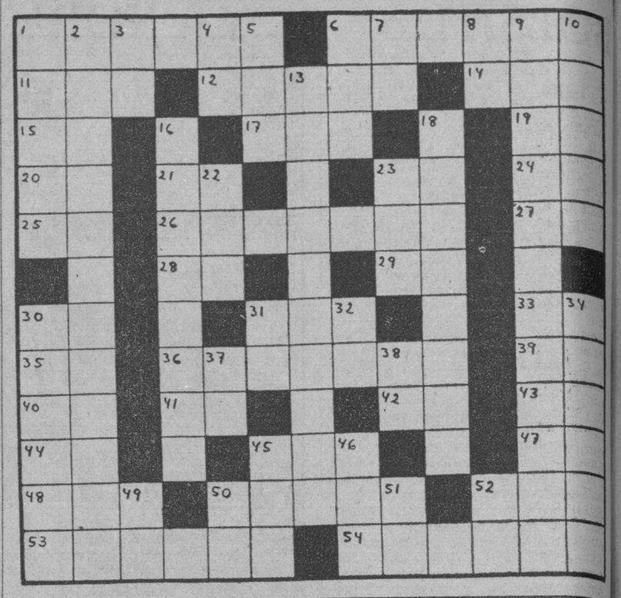

HORIZONTALES

1.—Terminar.
6.—Prenda de vestir.
11.—Hermana.
12.—Costal, talega (pl.)
14.—Río de Galicia.
15.—Antes meridiano.
17.—Condimento.
19.—Artículo.
20.—Dios del Sol.
21.—Prefijo inseparable.
23.—Número romano.
24.—Antes meridiano.
25.—Terminación de aumentativo.
26.—Cancel movible para dividir una habitación.
27.—Sílaba que repetida resulta un apodo familiar.
28.—Terminación de infinitivo.
29.—Terminación de infinitivo.
30.—Número romano.
31.—Rey de Wessex en la heptarquía sajona, desde 689 a 726.
33.—Símbolo del sodio.
35.—Y o E (antiguo).
36.—Natural de la Oretania.
39.—Número romano.
40.—Símbolo del radio.
41.—Arbusto de China y Japón de unos dos metros de altura.
42.—Existe.
43.—Símbolo del rubidio.
44.—Terminación de infinitivo.
45.—Señora.
47.—Diptongo.
48.—Departamento de Francia, en la frontera oriental.
50.—Hembra de león.
52.—Apócope de santo.
53.—Departamento de Francia.
54.—Compositor español, autor de numerosos schotis.

VERTICALES

1.—Planta medicinal de olor fuerte y nauseabundo.
2.—Perteneciente a la comandita.
3.—Terminación de infinitivo.
4.—Moneda de cobre de los romanos.
5.—Nivel.
6.—Especie de berza.
7.—Naipe.
8.—Es (en inglés).
9.—Reptil saurio parecido a la lagartija (pl.)
10.—Perfume.
13.—Ave trepadora.
16.—División para poner la cama en los barcos.
18.—Ostentoso.
22.—Establecimiento donde se expenden bebidas.
23.—Cólera.
30.—Dícese de las plantas o frutos farináceos.
31.—Diptongo.
32.—Río de Francia.
34.—Lago de Italia en la provincia de Roma.
37.—Isla de la costa occidental de Francia.
38.—Sílaba que repetida resulta el nombre que se le da a un niño pequeñito.
45.—Tercer hijo de Adán y Eva.
46.—Medida de longitud.
49.—Conjunción.
50.—Variante.
51.—Contracción.
52.—Sin número.

A. L. G.

Solución al Crucigrama anterior

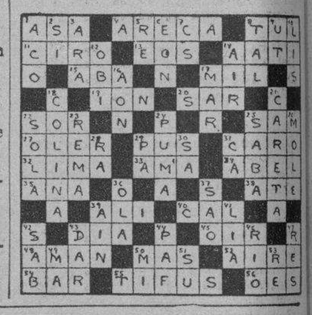

GACETILLA del Foto-Aficionado

Saque su cámara a paseo

En casi todas partes donde uno va de paseo, de excursión o en vacaciones, existen bellísimos paisajes y vistas de interés humano que uno puede tomar si lleva una cámara consigo. He aquí dos "fotos" tomadas en uno de esos paseos.

COMO todos sabemos, hablar de nuestras vacaciones y paseos es un placer importante. Rara es la persona a quien no le gusta contar a sus amistades acerca de los buenos ratos que pasó, de los sitios que visitó, del bellísimo paisaje, de la gente interesante y de la mar de otras ocurrencias. Si su relato es vívido, sus amigos le prestarán atención por algún tiempo. Si no, perderán interés. A veces sucede que alguno de los oyentes ha estado de vacaciones también y que, deseando contar de su viaje, le quita la palabra y atención al primero.

Pero a pesar de lo agradable e interesante de un viaje y a pesar de lo bien que uno pueda contarlo, su recuerdo se nubla con el tiempo y su inspiración se esfuma como el perfume. ¿Podría Ud. contar ahora acerca de las vistas, gentes y los lugares que Ud. vió en su primer viaje en auto hace, digamos, quince años?

Hay sólo un modo seguro de mantener estos recuerdos vívidos, y ese es llevar su cámara consigo en sus paseos y tomar "fotos." Con una cámara, por lo menos media docena de rollos de película y la determinación de no dejar pasar ninguna oportunidad que se presente, Ud. puede crear una historia gráfica de su paseo o vacaciones que ninguna palabra escrita o hablada puede describir tan vivamente, y es una historia que perdura. A Ud. le gustará contemplar estas "fotos" y en cuanto a contarle la historia a sus amigos, tenga por seguro que si no le prestan atención a su relato, se interesarán en ver su colección de "fotos."

A menudo sucede que uno se olvida de llevar su cámara cuando sale de vacaciones o de paseo y que aún llevándola nos olvidamos de aprovechar momentos y vistas interesantes en el camino. Por ejemplo, es muy fácil dejar pasar una bonita e intersante escena cuando paseamos en automóvil.

Por eso, lo mejor es decidirnos antes de salir, sea en automóvil, a caballo, o a pie, a traer un recuerdo en "fotos" de las cosas más importantes e interesantes que veamos. Y si vamos con uno o varios compañeros que no llevan una cámara, decirles a éstos que nos avisen tan pronto vean una buena oportunidad para tomar la "foto." Recordémosles que vamos de paseo, y si es en automóvil, que sería una tontería viajar rápidamente de un sitio a otro dejando atrás el paisaje. Hagámosles comprender que vale más detenernos un momento en el camino para tomar una "foto" interesante que los pocos minutos que nos ahorremos al final del día de viaje.

JUAN VAN GUILDER.

Pasatiempos

¿QUE ERROR HAY AQUI?

Si no encuentra el error, busque la solución mañana.

SOLUCION AL PROBLEMA DE AYER.—Una persona tan pesada debe bajarse del trineo y subir la cuesta a pie.

RAREZAS del CINE

Por el Capitán Roscoe Fawcett

EL CUENTO DE HOY

Nuevo misterio de la pesca

Cada noche, con Vicente, a la salida del ministerio, atravesamos la calle para comunicarnos con todas las especies de vinos blancos, en el pequeño café de enfrente. Discutimos un poco para hacer interesante el partido, sin apasionarnos jamás. El otro día, sin saber lo que decía, anuncié:

—Estamos en la apertura de la pesca.

—¿La pesca? ¡Puah! Encuentro eso estúpido —contesó Vicente, por espíritu de contradicción.

—Tu juicio es ligero —le contesté —La pesca es una distracción muy agradable, honesta y...

—No tan honesta para los pescados—rió Vicente.

—Claro; desde ese punto de vista, desdichado... Ya verás como te alegras el día en que me veas con una buena pieza.

Y nos hundimos en nuesra controversia... Después Vicente se fué, porque él tiene una familia, mientras que yo soy soltero. Cuando él hubo desaparecido, mi vecino de mesa, me puso la mano al hombro.

Perdóneme, señor: no crea que he escuchado indiscretamente su conversación; pero me parece haber entendido...

—¡Ah! Nos ha sorprendido usted secretos bien graves.

—En efecto, señor: he sabido por lo menos una cosa. Usted es aficionado a la pesca.

—Sí, señor. Y por el momento, no me arrepiento.

—Me parece bien. Es usted espiritual. Si me he permitido interpelarle, es por serle útil. Sepa que yo vivo a una escasa distancia de París: en Benneville Sur la Mare. Es un lugar tranquilo, donde hay una gran extensión de agua enteramente llena de pescado; y se puede ir libremente.

—¿Verdaderamente? ¿Hay carpas?

—Y muchos otros.

—A fe, señor, que excita usted mi curiosidad. Cuando tenga vacaciones, iré a su Benneville. ¿Cómo se va allí?

El amable tipo me dió las indicaciones necesarias.

—No se preocupe; allí me encontrará, pues soy guardapesca de la localidad.

—¿Buen empleo?

—No. Pero, perdóneme; debo tomar mi tren. Espero encontrarle por allá. Si necesita algún detalle, solo tiene que preguntar por Tetard. Todo el mundo me conoce por allí.

Llegó el momento en que sentí necesidad de un día de asueto. Dije a mi jefe de oficina que una buena vieja tía se hallaba bastante enferma, fuera de París. Nada de sacrilegios: esta mentira inocente me serviría para un descanso inocente también, cerca de los pescados cándidos de Benneville.

Después de un trayecto sin incidentes, desembarqué en la gentil localidad; y, respondiendo a la inquietud que me cousumía, solicité el camino de las aguas. El hombre preguntado por mí, un tipo rojo y gordo me examinó, así como a mis atributos; después me dió el dato solicitado. Un instante más tarde, me hallé cerca de las simpáticas ondas; y aún no habían transcurrido dos minutos, he aquí a una gruesa y rezagante carpa.

—¡Vaya un principio de festín!—gritó una vez que no me era desconocida— ¡Parece que le sirvieron mis informes!

Vestido con un informe de botones blancos, Tetard se acercó, diciéndome:

—Pero, se ha situado usted en un mal sitio. Los hay cien veces mejores.

Y me llevó más lejos, a otro rincón estrecho, donde, efectivamente, los peces caían como por milagro Tetard me miró triunfalmente.

—¿Qué? ¿Qué le había dicho?

La jornada transcurrió rápidamente. Decidí poner fin al despoblamiento de las aguas de Benneville. Guardé mi botín, y ya iba a marcharme cuando Tetard me dijo:

—Espere. No vaya a caer en una contravención. Había olvidado advertírselo. Tiene usted todo su derecho en pescar, pero no puede llevarse el pescado. Los reglamentos de la comuna se oponen.

No sabía ni que decir.

—Pero, ¿cómo? Entonces ¿qué voy a hacer de todo este pescado? ¿Volverle a echar al agua?

—Oh, no. Véngase conmigo. Tengo un pequeño restaurant. Haré que le preparen un poco de pescado. Si me invita, le haré compañía. Mis precios son muy razonables.

Ya comprendí entonces por qué nadie iba a pescar allí. Sin tratar de disimular mi contrariedad, pregunté:

—¡Eso no tiene sentido! ¿De quién es ese pescado?

—Mío—dijo simplemente Tetard. Mis funciones de guardapesca, son gratuitas. La pesca me las paga.

—Es ese caso, podría pescar usted solo.

—Imposible. No tengo autorización para eso, pues soy el guardapesca. Para tener pescado, no tengo más remedio que improvisar pescadores.

—Que le proporcionen materia para su restaurant. Es usted un fresco

—Que le voy a hacer!

No escuché sus últimas palabras. La familia de Vicente no tuvo pescado; pero mi buena tia estaba bien. a pescar a otro lado.

Charles TORQUET.

Anúnciese y suscríbase DIARIO DE LA MARINA

M.E.C.D. 2016

NOTICIAS RECIBIDAS DESDE WASHINGTON INDICAN QUE ES IMPROBABLE LA ABOLICION DE LAS CUOTAS

BOLSA DE NUEVA YORK

—A	
Amerada	107¼
Am Radiator	26
Adams Expr	17⅞
Air Reducc	78⅞
Alaska Jun	15⅛
Alleghany	4¼
Allied Chem	4¼
Allis Chal	78¾
Amer Can	115¼
Am Car Fou	62
Am F Pow	10¾
Amer Ice	2¾
Amer Inter	15
Amer Loco	45¾
Am P Light	16¼
Amer Smel	96½
Amer Sugar	56
A C Alcohol	26⅞
Amer T and T	184
Am Tobac A	96½
Am Tobac B	97¾
Am W Works	29½
Am Woolen	12¾
Anaconda C	56⅜
Atchison	73⅝
Atlan Coast	48¼
Atlan Ref	32
Ass D Goods	21⅞
Auburn Auto	31
Aviat Cor	8¾
Amer Bank	38¾
Amer Metal	64¼
—B	
Baldwin Lo	9
Balt and Ohio	22⅜
Bendix Avi	26⅞
Best and Co	61½
Beth Steel	75⅞
Borden Co	27
Briggs	54¾
Brook Man	51⅝
Byers A M	28¼
—C	
Can Pacif	15⅛
Cann Mills	61
Case T Mach	154
C de Pasco	72⅛
Ches and Ohio	67½
Chi R Islan	2½
Chrysler	118⅛
Coca Cola	129
Col Carbon	—
Comm and Sout	4
Congoleum	38
Con Cigar	17¾
Cons Gas	47¼
Cons Oil	16¾
Cont Can	66½
Cont Oil	44¼
Corn Prod	70⅜
Coty Inc	6¾
Cuba Co	2⅞
Cub Amer S	13¾
C Am Sug, p	126
Cmm-l Solv	18½
Chesapeake	87
C Palmolive	21
Cruc Steel	52½
Cons R Cuba	10
—D	
Del Hudson	48⅛
Del and Lack	18½
Drug Inc	14⅜
Dupont	178½
—E	
East Kodak	170
El Auto Lit	40⅝
El Pow Lig	26⅛
Elec Bond	28⅛
Erie (R R)	15
—F	
Fox Film C	34⅝
Frep Texas	31¼
—G	
Gen A Tank	77½
Gen Asphalt	38½
Gen Elec	57¾
Gen Foods	40
Gen Motors	65½
Guantánamo S	4⅜
Gillet Saf	16½
Gimbel Bros	22⅞
Gold Dust	—
Goodrich R	32¼
Goodyear	28¾
Gen Bronze	11½
Great North	42⅝
—H	
Hershey, com	65
Houston Oil	15⅜
Hudson Mot	19⅝
—I	
Illi Cent	24¾
Interb R T	12¾
I B Machine	—
Int Cement	59⅛
Int Nickel	64
Inter Tel	13
Illin Glas	150
—J	
Johns Mansv	154¾
—K	
Kroger Groc	24
Kresge S S	28⅜
Kelvinator	23¼
Kennecot	62⅜
—L	
Lambert Co	19¾
Ligg Myers	111
Loew-s Inc	69½
Loose Wiles	42½
Lorillard	23⅜
Louisv Nas	92⅝
Ludlum Stl	29¼
Lehman Cor	129
Liquid Carb	49¼
—M	
Macy (H R)	54
Montgomery	58
Miss Pac, c	3¼
Miss Pac, p	7⅝
Min Honeyw	107
Murray Corp	18¼
—N	
N Y Central	43½
Nash	20
Nat-l Dist	28¾
Nat-l Bisc	31⅝
Nat-l Cash	31¼
Nat-l Dairy	23⅝
Nat-l P Li	14⅝
North Amer	34½
N A Aviat-n	16
Norfolk and W	—
Nort Pacif	29
—O	
Ohio Oil	18⅞
Otis Elev	38
Otis Steel	17
—P	
Packard Mot	10⅞
Paramount	24⅛
Pennsylvann	42¼
J C Penney	101¼
Pullman Co	69
Proc Gamble	63
Pure Oil	21¼
Puerto Rico	41½
—R	
Radio Corp	11½
Rep I Steel	28⅝
Reynolds	57½
Royal Dutch	—
—S	
Safeway St	45½
Sears Roeb	86¾
Simmons Co	47⅝
Soc Vacuun	16⅝
St Paul, p	5⅜
So Pacific	47¾
South Ry	27¼
Stan Brands	15⅝
Stand Gas	13¾
Stan N J	69
Stan Oil C	45¼
Stewart War	18
Studebaker	14⅛
Sun Oil	76
—T	
Texas Co	55⅝
Texas Gulf	42¼
Tinken Roll	72¼
—U	
Union Carb	104
U Pacific	131
Union Oil	25¾
United Cor	8⅛
Uni Cor, pfd	46½
Unit Fruit	84⅝
U S Rubber	48
U S Steel	79¼
U Aircraft	30¼
U S Ind Alc	37¾
—V	
Vanadium	31
—W	
Warner Bros	16⅞
W Brothers	11¼
West Union	79⅞
West Elec	152¾
Woolworth	62¾

MERCADO DE MANTECA

Mayo	14.22
Julio	14.35
Granel	13.07

Revista
'SEGUROS'
Léala antes de asegurarse
Aguiar 83, Habana.

OPORTUNIDAD en el PERU
En lo más céntrico de Lima (Perú) se vende negocio de artículos de Sra. en general, tiene laboratorio y fabricación propia de artículos de belleza todo Patentado con 20 años de uso en el país, además Peluquería, deja utilidad limpia 1.800 pesos mensuales, precio 16 mil Dolares.
Informes Casilla 1725 LIMA, y en Egido 61 — Habana, Cuba

MERCADO DE VALORES

Los bonos de Obras Públicas subieron ayer. Eje de la especulación este papel, era lógico que su avance diera solidez al mercado. Así ocurrió, y aun los valores registrados en la Bolsa local que no habían participado del buen tono que estos días ha caracterizado al mercado, experimentaron mejoría.

Se atribuye el alza del bono de Obras Públicas, a las declaraciones, conocidas en la Bolsa, hechas por el presidente del Chase Bank, en el sentido de que el cambio de Gobierno en Cuba no afectaría a lo tratado sobre las emisiones del Plan de Obras Públicas, cuando ocupaba la Presidencia de la República el doctor Miguel Mariano Gómez.

Nos concretamos a recoger lo que en la Bolsa se conoce y comenta. Y pasamos a referirnos a la actuación de otros valores durante el día de ayer.

Mejoraron también su posición las Obligaciones Oro del Tesoro, por efecto de la demanda impulsada por profesionales.

Con precios fuertes actuaron los bonos de Morgan, Speyer. Estabilización del Azúcar, Deuda Interior, Mercado Unico, Papelera Cubana, Cuban Telephone y Gas y Electricidad, como también las Obligaciones del Ayuntamiento de la Habana.

Afirmaron su posición las Obligaciones de la Cervecera, los bonos de esta misma Compañía; los debentures de la Havana Electric Railway; las obligaciones irredimibles de los Unidos, y los bonos del Centro Asturiano.

El acuerdo de la Havana Electric Utilities, de un dividendo de tres cuartos por ciento a las acciones preferidas del seis, pagadero el 15 de febrero, dió más firmeza a dichas acciones. Muy firmes también actuaron las acciones de la Jarcia de Matanzas, las de la Nueva Fábrica de Hielo, las preferidas de la Cuban Teléphone, y las de los Unidos y Naviera. Indecisas las de Unión Oil.

De estas últimas se vendieron en la cotización de la mañana celebrada en la Bolsa, $1.000 al precio de 4. En la Cotización Oficial se operó en $5.000 de debentures de la Havana Electric Railway, a 4. Otras operaciones se ejecutaron fuera de pizarra, en bonos y acciones varios.

Los de la Cotización Libre estuvieron quietos, pero sostenidos.

GANADO

LOS PRECIOS EN PIE

Precios que pagan compradores, entregado el ganado en esta capital:

	Ctvs. Libra
Vacuno, de 3¼ a	3½
Lanar, de 7 a	8
Cerda, de 3 a	3½

LOS PRECIOS DE LA CARNE

En los mataderos de esta capital rigen los siguientes precios:

	Ctvs. Kilo
Vacuno, de 11 a	12
Lanar, de 15 a	25
Cerdos, de 2[illegible] a	30

MATADERO DE LUYANO

Se sacrificaron ayer en el Matadero de Luyanó:

	Cabezas
Vacuno	127
Cerdos	24
Carneros	25

MATADERO INDUSTRIAL

Se sacrificaron ayer en el Matadero Industrial:

	Cabezas
Vacuno	150
Cerdos	36
Carneros	37

CARROS ENTRADOS

Llegaron 12 carros de Camagüey y 2 de Las Villas con ganado vacuno para el Matadero Industrial.

CIERRE DE LOS VALORES EN LA BOLSA DE N. YORK

NEW YORK, enero 13. (Por el hilo directo de Luis Mendoza y Cía).— Aunque las principales emisiones volvieron a girar hoy activamente, la marcha del mercado no fué tan veloz como ayer. Aparte de la prolongada firmeza de numerosas acciones de servicios públicos y apartir persistentemente, el grueso de la lista se vió en la imposibilidad de realizar verdaderos progresos. En realidad, la actuación del mercado en conjunto denota a las claras que, como hemos dicho recientemente, la resistencia al alza a niveles superiores es sin duda alguna formidable.

En general, las noticias del día carecieron de influencia alcista o bajista. Nada ocurrió en el transcurso de la sesión que contribuyera gran cosa a despejar la situación obrera, aunque la esperanza de que en fecha no lejana surja algo decisivo del estancamiento actual.

Aunque es obvio que las acciones hallan fácil demanda en los retrocesos, la detención del mercado a los niveles actuales, sumada a lo voluminoso de las operaciones, da a entender que se debe proceder con suma cautela en la adquisición de nuevos compromisos y seleccionar mucho la clase de paper a comprar.—D. F. Underhill.

MERCADO DE LONDRES

LONDRES, enero 13.—El oro en barras se cotizó hoy a 141 chelines siete peniques, contra 141 chelines 6 peniques. Han sido adquiridas por cuenta ignorada las 100,000 libras esterlinas en oro en barras que había disponibles en el mercado libre de esta plaza. El dolar (cable) se cotizó a 4.91 tres dieciseis por libra esterlina. La Bolsa de Londres estuvo sostenida, cotizándose International Nickel a 65 cinco octavos.

A las 2 p. m. U. S. Steel se cotizaba al equivalente inglés de 79 tres cuartos, General Motors a 65 cinco octavos y American Tel a 14 un medio.

La plata se cotizó a 21 peniques, baja de un octavo.

MERCADO DE SEDA

Marzo	216
Mayo	214½
Junio	214½

LAS ELECCIONES DE FABRICANTES DE MUEBLES

Se acordó la fecha de su celebración: el próximo 18. Reformarán el Reglamento

En la noche de ayer celebró junta la directiva de la Asociación de Carpintería en General; junta ésta que dió por terminadas las pertenecientes al año de 1936 y, además, la última también de la actual Directiva, toda vez que dentro de breves días se celebrarán las elecciones para cubrir todos los cargos de dicho organismo.

La junta conoció del informe rendido por el señor Vicente L. de Aréchaga quien, como Vice-Presidente, asistió a la reunión celebrada en el Colegio de Ingenieros, en la que se trató entre otras cosas el problema del Clandestinaje existente en todas las ramas del comercio y de la industria.

También se informó ampliamente sobre el contenido de la circular de fecha 11 del pasado mes en relación con el uno y medio por ciento.

La Junta acordó señalar para el día 18 la fecha en que se celebrarán las juntas de reforma del Reglamento, la General Ordinaria y la de elecciones.

Se acordó solicitar audiencia para una comisión que visitará al Honorable señor Secretario de Comercio y tratarle nuevamente sobre los elementos clandestinos de la industria del mueble, que hoy forman legión con graves perjuicio del comercio legalmente establecido.

SE ACERCA LA FECHA DE PRESENTAR LOS BALANCES, ADQUIERA EL LIBRO
IMPUESTO SOBRE UTILIDADES
Su evolución histórica, Legislación vigente, Jurisprudencia y comentarios, por el
Dr. JOSE PEREZ CUBILLAS
Un tomo de 400 págs. $3.50, en rústica; $4.50, encuadernado en media pasta y $5.00, en pasta española (Al Interior $0.20 más, para envío y certificado).
JESUS MONTERO, Editor.
Obispo, 127. Apartado, 2541. Habana.

CAMBIOS

New York, cable	1/10P.
New York, vista	1/10P.
Londres, cable	4.91
Londres, vista	4.90¾
Madrid, cable	8.45
Madrid, vista	8.40
París, cable	4.67
París, vista	4.66½
Italia, cable	5.26
Italia, vista	5.25
Bélgica, cable	16.90
Bélgica, vista	16.89
Alemania, cable	40.28
Alemania, vista	40.27
Toronto, cable	⅛%P.
Toronto, vista	1/16%P.
Hong Kong, cable	30.70
Hong Kong, vista	30.60
Amsterdam, cable	54.00
Amsterdam, vista	53.90
Buenos Aires, cable	30.50
Buenos Aires, vista	30.45
Suiza, cable	23.00
Suiza, vista	22.99
Japón, cable	28.70
Japón, vista	28.60

RESUMEN AMERICANO DE NOTICIAS MERCANTILES

NEW YORK, enero 12. (Por el hilo directo de Luis Mendoza y Cía).— Según «Iron Age», la producción de lingotes de acero sigue esta semana al 79 y medio por ciento. Dice que Pittsburgh es el distrito menos afectado por la suspensión de pedidos de la industria del automóvil, funcionando al 80 por ciento de la capacidad, con alza de un punto sobre la semana anterior, al nivel más elevado que allí se registra desde hace más de seis años.

—La producición de electricidad aumentó un 13.9 por ciento la semana pasada.

—La producción media del petróleo crudo de los Estados Unidos en la semana finalizada el 9 de enero mermó 3,600 barriles diarios a tres millones ciento diecisiete mil ochocientos.

—La producción de Standard Gas aumentó un 19.4 por ciento.

—Los pedidos recibidos en 1936 por la General Electric fueron superiores a los de 1935.

MERCADO DE LIVERPOOL

LIVERPOOL, enero 13.—El trigo debió abrir en Liverpool un punto más alto; abrió de medio a tres cuartos más alto, y a las 12:30 p. m. estaba de uno a un octavo más alto.

El algodón debió abrir de 4 a 10 puntos más alto y a las 12:30 p. m. estaba de 2 a 6 más bajo. Recibos 13.000 pacas; Americanas 200; Middlings 7. 21.

THE BOSTON SURETY Co.
S. A.
FIANZAS INTACHABLES
Administrador General: MOISES MAESTRI
Manzana de Gómez 364-366 — Teléfono M-2517.
Garantizadas sus operaciones con Bonos de la República.

MERCADO DE TABACO

Los fabricantes de cigarrillos parecen en disposición de iniciar nueva acción de compras, en el mercado local Posiblemente algunos no hicieron acopios bastantes a primera hora y reanuden estos días sus compras; o bien que esperan mayor consumo de sus marcas luego de comenzar la molienda en las zonas azucareras y quieran encontrar existencias bastantes de rama en sus almacenes. Podría admitirse también como medida de previsión esta nueva acción de los fabricantes de cigarrillos. Porque varias firmas exportadoras siguen interesadas en las mismas clases bajas que emplean los fabricantes en la manufactura de sus cigarrillos. Esas firmas siguen comprando puntillas, broncos y colas, y otros exportadores se disponen a adquirir cantidades de clases bajas de Remedios.

De esta procedencia ha comprado la firma de Calixto López y Compañía mil quintales a los Sucesores de M. Parra.

Ramón Rodríguez. S. en C., registraron en los almacenes de la Cuba Tobacco Company, trescientos treinta y un tercios de broncos y colas.

Cincuenta de octavas compró el exportador Hermann Diehl. Y otros exportadores registraron varios lotes pequeños de distintas clases.

Las entradas de Rama

En camiones recibieron desde San Juan y Martínez 110 tercios los señores José González y Compañía. Son de la vega «Los Baños».

Por los patios de los ferrocarriles entraron, también ayer, estas partidas de tercios y pacas:

De Puerta de Golpe, para Godínez y Hermano, 29.9

De Mendoza, para J. B. Díaz y Compañía. 21.

De Santa Clara, para I. Kaffenburgh e Hijos, 5.

De la nueva cosecha

En las fincas de esta provincia se generalizarán los cortes de tabaco después del día quince.

Se sigue cortando el tabaco temprano en algunas vegas de la provincia de Santa Clara, donde se considera de tipo ligero esa parte de la producción.

En Vuelta Abajo las condiciones del tiempo siguen favorables para las plantaciones en general.

COTIZACIONES

NUEVA YORK, enero 13. (AP.) Cotizaciones al cierre de la Bolsa de Nueva York:

Acciones: 3.083.040.

Bonos: $19.685.000.

COTIZACION DE LA PESETA

La peseta española se cotizó ayer, al cierre del mercado, a razón de 11.83 por dólar.

COTIZACION DEL FRANCO

El franco francés se cotizó ayer, al cierre del mercado, a razón de 21.41 por dólar.

COTIZACION DE LA LIBRA

La libra esterlina se cotizó ayer en el mercado local a $4.91.

GANANCIAS Y PERDIDAS DE LAS EMPRESAS AMERICANAS

NEW YORK, enero 13. (Por el hilo directo de Luis Mendoza y Cía).—General Foods declaró un dividendo trimestral de 50 centavos. Pagaba 45 centavos.

—Baltimore y Ohio obtuvo en 1936 una ganancia neta calculada en cuatro millones quinientos treinta y tres mil pesos.

—El presidente de la Williams Oilomatic Heating Corpn informó a los accionistas en junta anual que el pasado ejercicio fiscal ha sido el mejor de la historia de la compañía.

—Loews Inc. obtuvo en las 12 semanas finalizadas el 19 de noviembre una utilidad neta de tres millones cuatrocientos cincuenta y ocho mil pesos contra un millón ochocientos once mil pesos.

—Rutland R. R. sufrió en noviembre una pérdida neta de nueve mil quinientos pesos contra veintisiete mil quinientos pesos.

—New York Central obtuvo en noviembre un ingreso neto de dos millones doscientos cincuenta y siete mil pesos contra un millón sesenta y siete mil pesos.

—Las ventas de . C. Penney aumentaron en diciembre el 18 y medio por ciento.

—Delaware Lackawanna obtuvo en noviembre un ingreso neto de doscientos cincuenta y un mil pesos contra pérdida neta de ciento cincuenta mil pesos en noviembre de 1935.

—Great Northern obtuvo en noviembre una ganancia neta de trescientos treinta y siete mil seiscientos treinta y tres pesos contra trescientos treinta y un mil trescientos noventa pesos.

CAMBIOS EN NEW YORK

Libras esterlinas	4.91¼
Francos	4.67
Pesetas	7¾

AUMENTAN LAS IMPORTACIONES DE LA HARINA

Desde 1933 nuestras compras a los Estados Unidos han mejorado de manera notable

Nuestras compras de harina de trigo a los Estados Unidos, durante los primeros 10 meses de 1936, se mantuvieron aproximadamente iguales a las de igual período del año anterior; si bien se observa un ligero aumento en el precio de este alimento elevando, por tanto, el valor de dichas importaciones.

Según un trabajo comparativo llevado a cabo en las oficinas de la revista «Cuba Importadora e Industrial», la cantidad y valor de las importaciones de este artículo en 10 meses de los últimos años ha sido a saber:

10 meses	Sacos	Valor
1931	781,358	$ 3.725,867
1932	639.404	2.429,182
1933	629,772	2.418.431
1934	739,733	3.330.131
1935	863.428	4.090.185
1936	843,327	4.187,170

A partir de 1933 se ha venido registrando un aumento en las compras de Cuba de harina de trigo, observándose en los dos últimos años una reacción importante en estas compras.

MERCADO DE PIELES

Marzo	15.55
Junio	15.84
Septiembre	16.08
Diciembre	16.35

ACCIONES DE LOS BANCOS

Guaranty Trust	342
New York Trust	141½
Chase National Bank	49
National City Bank	42¾
Public	58½
Manufacturers Trust	58¾
Corn Exchange	64¼
Chemical	64¾
Bankers Trust	73⅛
First National of N. Y.	2.145
Manhattan	32⅞
Hanover	131½
First Nat. of Boston	50¾
First Boston Corp.	45¾
Royal Bank of Canada	215
Irving Trust	216

BONOS DE CUBA

	Comp.	Vend.
Speyer, 5%	105	105½
Speyer, 4½%	97⅝	—
Morgan, 5%	101½	102
Morgan, 5½	103	—
Obras Públicas	61¾	62⅜
Cuba Railroad, 5%	61⅝	63
Cuba Railroad, 7%	67½	70
Cuba Northen, 7½%	64	65
Eastern Sugar, 7½%	48½	49
Manatí Sugar, 7½%	88½	89
Inte. Tel. & Tel., 4½%	87¾	88

MERCADO DE ALGODON

Enero	12.41
Marzo	12.46
Mayo	12.36
Julio	12.29
Octubre	11.90
Diciembre	11.92

MERCADO DE CAFE

(De Río Nuevo)

Marzo	7.56
Mayo	7.65
Julio	7.69
Septiembre	7.73
Diciembre	—

MERCADO DE GOMA

Marzo	22.12
Mayo	21.95
Julio	21.84

MERCADO DE METALES

Cobre	13.05
Plomo	6.00
Manganeso	40
Níckel	35
Platino	—
Estaño	51⅛
Zinc	6.25

OFICIAL

Aviso Oficial.—República de Cuba. —Secretaría de Obras Públicas.—Dirección General.—Comisión Central Permanente de Subastas para Obras y Servicios.—Habana, Enero 11 de 1937. Se notifica a los señores Contratistas de Obras y al público en general que el señor Secretario de Obras Públicas ha dispuesto que se deje sin efecto el anuncio de convocatoria a la subasta para la contratación de las obras de construcción de una Planta de Filtración para el Acueducto de la Ciudad de Cienfuegos, en la Provincia de Santa Clara, cuya celebración, señalada para el día 22 de Enero de 1937, ha quedado suspendida hasta nuevo aviso. Ingeniero Antonio Tella, Presidente de la Comisión Central Permanente de Subastas para Obras y Servicios.

LA TABACALERA COMPANIA DE SEGUROS S.A.
(Accidentes del Trabajo)
GARANTIA - PROTECCION - SERVICIO
Edif. Bacardí 201-21 Habana — Teléf. M-7388 — Telégrafo «NICOSEGURO»

BOLSA DE LA HABANA

COTIZACION OFICIAL

Bonos y Obligaciones	Comp.	Vend
República de Cuba:		
Speyer, 1904	104	108
Deuda Int, 1905	99	103
Cuatro y medio, 1909	100	103
Morgan, 1914	104¾	108
Morgan, cinco y medio 1923	105¾	106½
O Públicas, 5 y medio 1945	61⅝	62⅞
Obligs Oro, 9 cupones	46	56
Obligs Oro, 7 cupones	39⅝	46
Obligs Oro, 4 cupones	40	43½
Azúcar, 5 y medio, 1940	100¼	—
Rep Cuba, Morgan (Seriados) 5½% — 1927:		
I Vence 1 julio, 1936	99	104
J Vence 1 julio, 1937	99	104
Ayunt Hab 1ra Hipt	99	110
Ayunt Hab 2da Hipt	99	110
Centro Asturiano	48	—
B Territorial, Serie B	40	—
Cervecera	60	—
Cervecera Oblig no hipt	12	—
Gas	110	—
Hav Elec (Consol)	28	31
Hav Electric, Debentures Obligs no hipt	4	4¾
Edificio La Metropolitana, S A	18	—
Mercados de Abasto y Consumo 1ra Hipt	69	80
Nueva Fábrica de Hielo	105	—
Papelera Serie B	100	—
Teléfonos	92	—
Unidos	18	—

ACCIONES

	Comp.	Vend.
Banco Territorial	6	—
B Territorial (Benef)	⅛	—
Cervecera	23	—
Fec C Consolidados de Cuba, P	9½	—
Cuba, R R	15	—
Fibras y Jarcia	31	—
Hav Elec Utilities Com, P 6 por 100	43½	47
Hav Elec Utilities Com, P 5 por 100	11⅞	16
Hav Elec Railway Com, preferidas	1½	1⅞
Hav Elec Railway Com, comunes	⅜	1
Jarcia, P	87	93
Jarcia, C	21¾	23
Licorera de Cuba	7⅝	—
Mercantil, La (Seguros)	70	—
Metropolitan Auto	—	—
Naviera, P	17	20
Naviera, C	2½	4
Nueva Fábrica de Hielo	180	—
Nueva Fábrica de Hielo, beneficiarias	74	77
Pesca, P	20	—
Pesca, C	4¼	15
Teléfono, P	50	—
Teléfono, C	20	—
Unidos	4	4½
Unión Oil	3⅝	5½

«COTIZACION LIBRE»

Bonos y Obligaciones	Comp.	Vend.
Inter Tel Convert, 4 y medio por ciento	81	—
Inter Tel, 5 por ciento, 1955	79	—
Cuba Tel Co, 7 y medio por ciento	97	—
Cuba R R, 5 por ciento, 1952	61	—
Cuba RR, 7 y medio por ciento, 1936	67	—
Norte de Cuba, 5 y medio por ciento, 1942	62	—
Manatí Sugar, 5 y medio, 1942	80	—
Vertientes Sugar, 7 por ciento, 1942	40	—
Eastern Sugar, 7 y medio por ciento, 1937	—	—
Central Cunagua, 6 por ciento, 1957	98	110
C Gallego, 6 por ciento, 1975	50	—
Ved Tennis, 3 por 100, 1949	6	—
Pro Arte Musical, 7 por ciento	40	75
Casino Español, 6 por ciento	50	—

ACCIONES

	Comp.	Vend.
Inter Telp and Tel	13	—
Cía Cubana de Electricidad, P, $6.00	20	30
Cuban American Sugar, preferidas	—	—
Cuban American Sugar, comunes	13¾	—
Cuba Company, C	3	—
Nueva Papelera Cubana	45	—
Cía Litográfica, P	70	—
Auxiliar Marítima, P	5	10
Seguros La Comercial	70	—
Seguros El Comercio	100	—

COTIZACION A TERMINO

Ayer, a las 3.30 p. m.
Entregas: días 15 y último de mes

Bonos y Obligaciones	Comp.	Vend.
República de Cuba:		
Speyer, 5 por ciento	104	107
Deuda Interior	99¾	103
Speyer, 4 y medio por ciento	99½	103
Morgan, 5 por 100	105	108
Morgan, 5 y medio por ciento	105¾	108
O Públicas, 1945	61½	62½
Obligs Oro, 9 cupones	45	55
Obligs Oro, 7 cupones	40	50
Obligs Oro, 4 cupones	40	42
Azúcar	100¼	—
Julio 1936, I Morgan	99	—
Julio 1937, J Morgan	99	—
Ayuntamiento, 1a	99	110
Ayuntamiento, 2a	97	110
Centro Asturiano	48	—
Cervecera Internacional	60	—
Cervecera Internacional, Obligs no hipt	12	—
Gas y Electricidad	110⅛	—
Hav Elec Railway Co	28	29½
Hav Electric Ry Comp, Obligs no hipt	3⅛	4¾
Nueva Fábrica de Hielo	104½	—
Pap Cubana, Serie B	101	—
Cuban Telephone Co	95	—
Unidos	19	—

ACCIONES

	Comp.	Vend.
Cervecera Internacional	22	—
F C Consolidados, P	10	12
Cuba Railroad, P	15	—
H E Utilities, Prefs	43⅝	47
H E Utilities, Pretes	13	16
Hav Elec Ry Co, P	1½	3
Jarcia, P	88	—
Jarcia, C	22	23
Licorera de Cuba	8	10
Naviera, P	19	—
Naviera, C	2½	—
Nueva Fábrica de Hielo	185	—
Nueva Fábrica de Hielo, beneficiarias	74⅞	76
Teléfonos, P	50	—
Ferrocarriles Unidos	4¼	4½
Unión Oil Co	3½	5

Víbora Land Company

Por la presente cito y convoco a los señores accionistas de esta sociedad anónima «VIBORA LAND COMPANY» para la Junta General que se celebrará en el domicilio social, interinamente en Bernaza número tres, altos, en esta ciudad el viernes 22 del actual mes a las tres de la tarde, y en la cual se tratará la siguiente Orden del Día: 1º.—Informe de la Directiva. 2º.—Elección de nueva Junta Directiva.

Y para su publicación en el periódico de esta capital DIARIO DE LA MARINA, yo, Dr. José Antonio López Serrano, extiendo la presente en la Habana, a 13 de Enero de 1937.

Dr. José Antonio LOPEZ SERRANO
PRESIDENTE.

SE REPORTO AYER OTRA VENTA DE CRUDOS AL MISMO PRECIO DEL DIA ANTERIOR; 3.90 CTS.

El mercado de entrega estuvo quieto, con muy limitadas ofertas al precio dicho; y otros azúcares disponibles a 3.95. Refinadores y operadores pagaban 3.85. Refino igual

En el mercado del crudo se reportó ayer una venta efectuada el martes, consistente en 800 toneladas de crudos de la Louisiana a 3.90c., a un refinador de Nueva Orleans. Dicho mercado estuvo ayer quieto y con tono bastante sostenido, señañándose ofertas limitadas a 3.90c. (precio últimamente pagado) y había otros azúcares disponibles a 3.95c. Refinadores y operadores denotaban interés al nivel de 3.85c.

Los futuros estuvieron activos, aunque el volumen fué algo menor en comparación con el de sesiones anteriores, presentando el mercado un tono algo más flojo en los primeros momentos de la tarde. El Contrato No. 4 se vió sujeto a liquidaciones de utilidades y nuevas ventas por cuenta de intereses productores cubanos, y en los primeros momentos de la tarde sus cotizaciones mostraban bajas netas de 4½ a 5 puntos. El Contrato No. 3 estuvo más flojo en la hora final, acusando pérdidas de 2 a 3 puntos a causa de la liquidación. Se vendieron, en total, 17,400 toneladas en el Contrato No. 3, y 50,700 en el Contrato No. 4.

El refinado sigue a 5c., con extracciones pasaderas.

MERCADO DE LONDRES. — El mercado de Londres cerró firme, con crudos disponibles al equivalente de 10.7½c.l.a.b., Cuba, basado en los azúcares preferenciales, habiendo indicios de que Cuba va a pedir más. Más cotizaciones de la Terminal fueron las siguientes:

	Cierre del 12.	Cierre del 13
Enero	6/	6/2
Marzo	6/1½	6/2½
Mayo	6/2	6/2½
Julio	6/3	6/3¼
Agosto	6/2¾	6/3¼
Octubre	6/3½	6/3½
Diciembre	6/4	6/4¾

LAS CUOTAS. — Avisos recibidos desde Wáshington indican que es improbable la abolición de las cuotas. Se espera que el Secretario Wallace haga declaraciones sobre el restablecimiento del impuesto de manufactura del azúcar. El impuesto sobre las transacciones de venta sería temporalmente alcista en las posiciones cercanas, pues los refinadores se apresurarían a abastecer al comercio con azúcar antes de que el impuesto entrase en vigor.

INFORME DE LAMBORN. — Los señores Lamborn, Hutchings y Co., dieron ayer tarde el siguiente informe sobre el mercado de crudos:

«El mercado de crudos abrió hoy con un tono quieto, solicitándose ofertas de compra en firme («bids») a la base de 3c. por un lote de azúcares de Puerto Rico, para embarque en la segunda quincena de marzo, y dos cargamentos de Cuba, para embarques en febrero. Una moderada cantidad adicional de crudos de Cuba y de derechos libres ofrecida a las bases de 3.05 y 3.10.

Reportóse en la mañana de hoy, que en el día de ayer se había efectuado una venta de 800 toneladas de crudos de la Louisiana, a la base de 3.90, a refinadores de Nueva Orleans.

Cotización «spot» de Willett and Gray, el día 12: 3.96».

GODOY-SAYÁN
SEGUROS Y FIANZAS
(INSURANCE AND BONDING)
TELEFONOS M-9866 M-9867
AGUIAR 77
HABANA. CUBA

SE OPONEN LOS INDUSTRIALES A 2 ACUERDOS

Proceden ambos de la Comisión Arancelaria, sobre la leche en polvo y también otros artículos

En la «Asociación Nacional de Industriales» se nos entregó ayer tarde, con el ruego de su publicación, copia del telegrama enviado al señor Secretario de Hacienda que dice:

«Sr. Eduardo Montoulieu, Secretario Hacienda. Habana.—Rogamos no imparta aprobación acuerdos comisión arancelaria, otorgando beneficios importaciones leche en polvo y admisiones temporales Toddy que estimamos lesivos industria nacional. Pedimos entrevista urgente tratar estos asuntos.—Fco. Gómez Díaz Presidente Asociación Nacional Industriales de Cuba.»

EL ORO Y LA PLATA

Plata contra billete americano	98⅞	99⅛
Oro acuñado contra billete americano	156	—

LA PLATA EN TORONTO

Marzo	45.20	45.60
Mayo	45.10	45.55

LOS CUEROS EN LA ISLA

Precios que rigen en la Isla:

	Libra
Habana	$ 0.10
Pinar del Río	0.09
Matanzas	0.09
Camagüey, de 10 a	0.11
Oriente	0.07

"NO OLVIDEMOS A CUBA"

Sus compras a los Estados Unidos han sido las más altas en los últimos cinco años. ¿Qué hay de ese Tratado?

Según el Honorable Jefferson Caffery, Embajador de los Estados Unidos en Cuba, las ventas hechas por los Estados Unidos a Cuba durante los primeros nueve meses de 1936 alcanzan una cifra mayor a la de los últimos cinco años. La Isla actualmente compra el 64 por ciento de sus necesidades a los exportadores americanos. Este porcentaje es el mayor desde el año 1924. Mr. Caffery dice que el movimiento ascendente comenzó con la concertación del Tratado de Reciprocidad de Septiembre de 1934, y que la tendencia ascendente del comercio entre los dos países ha llegado a mantenerse firmemente con las continuas operaciones del pacto.

Opina el periódico «The Tobacco Leaf» que el restablecimiento de las tarifas preferenciales a los tabacos torcidos y tabaco en rama de Cuba ha de ser mucho mejor para ambas partes. Comercialmente hablando, con todas las estadísticas a la vista estamos de acuerdo con que nuestra pequeña hermana del Mar Caribe realiza una labor más generosa que los Estados Unidos en el juego de «dar y tomar». Si los Estados Unidos no benefician a Cuba con una acción más generosa y equitativa del concepto reciprocidad, ha de llegar el día en que Cuba sospeche que nuestra política de «buen vecino» no es tan genuina como se supone.

Los Estados Unidos pueden usar mucho más tabaco de Cuba, que el que actualmente importan sin perjuicio para los cosecheros americanos.

«The Tobacco Leaf» confía en que uno de los primeros actos del Departamento de Estado en 1937 será comenzar las negociaciones para restablecer los derechos preferenciales a los tabacos de Cuba.

Traducción del editorial publicado por la Revista tabacalera de New York «The Tobacco Leaf», en su edición de Diciembre 12 de 1936.

PESETAS
ORO $1.58 Prima
PESETAS: 7 Cts.
Compro y vendo
Consúlteme tipo
llame o escriba a
RAMON DEL VALE
Tte. Rey 33. Edif. «LIFE»
M-7611 y M-8531

MERCADO DE GRANOS

Avena:	
Mayo	54⅛
Julio	47⅜
Septiembre	45⅛
Centeno:	
Mayo	113¾
Julio	104¼
Septiembre	95⅛
Maíz:	
Mayo	111⅞
Julio	107¼
Septiembre	103
Trigo:	
Mayo	135⅛
Julio	117⅛
Septiembre	112⅜
Trigo de Winnipeg:	
Mayo	128½
Julio	123½
Trigo de Minneapolis:	
Mayo	142
Julio	135
Trigo de Kansas City:	
Mayo	128
Julio	111¾
Septiembre	109¼

APRECIACION DEL MERCADO DE AZUCAR

ENERO 13, 1936

	ANT.	HOY
E. Unidos, costo y flete	3.00	2.95
E. Unidos, contado, base LAB	2.81	2.80
O. países, contado, base LAB	1.12	1.12
Cuota local, contado base ex almacén	1.00	1.00
Todas las cuotas, zafra 1936, contado, base LAB	2.03	2.02½
Todas las cuotas, zafra 1937, contado, base LAB	2.13½	2.13
Cuota de colonos, 1937, en almacén, por saco	$6.64	$6.62

COTIZACIONES DE LA BOLSA DE AZUCAR DE NEW YORK

NUEVA YORK, enero 13. (Por el hilo directo de Luis Mendoza y Compañía).

CONTRATO 3

Anterior.	Meses.	Abre.	Máximo	Mínimo	Cierre.
2.98	Mayo	2.95	2.98	2.95	2.97
2.97	Julio	2.95	2.97	2.95	2.97
2.98	Septiembre	2.96	2.98	2.95	2.97
2.96	Noviembre	2.96	2.95	2.95	2.96
3.04	Enero	3.04	3.04	3.04	3.04
2.95	Marzo	2.93	2.96	2.93	2.95

CONTRATO 4

Anterior	Meses	Abre.	Máximo	Mínimo	Cierre
	1937				
121	Marzo	120	121	117½	120
...	Abril	...	...	...	...
126	Mayo	125	125	120½	122
...	Junio	...	...	...	...
129	Julio	127	128	123	125
128½	Agosto	...	...	...	125½
129½	Septiembre	128	...	...	127
...	Octubre	...	...	...	128
...	Noviembre	...	...	...	128½
...	Diciembre	...	...	...	130½
	1938				
134	Enero	131	...	...	132
...	Febrero	...	...	...	...
134	Marzo	135	135	135	134
...	Abril	...	...	...	...
137½	Mayo	138½	139	137	138
...	Junio	...	...	...	...
...	Julio	...	...	...	...
...	Agosto	...	...	...	...

M.E.C.D. 2016

ORDENAN LAS AUTORIDADES DE SANTIAGO DE CUBA LA RECOGIDA DE LOS VAGOS Y DE LOS MENORES

(EN ESTA PAG. COL. CUATRO)

CRONICA SOCIAL

Dr. Raúl Suárez Mendoza

Cronista Social de nuestro colega «El Mundo».

Conmemórase hoy una fecha igual a la de su nacimiento. La alegría se expande en el dulce hogar en que sus amorosos padres y hermanos gozan con sus triunfos y sus ascensos merecidísimos.

Oria su nombre con el timbre de doctor en Cirugía Dental, lo prestigia con sus edificantes actividades como periodista de pluma galana y la reputación que como hijo tiene, afirma su corrección para los amigos y cordialidad para los compañeros.

Es Raul Suárez Mendoza un cronista que honra la clase.

Es honrado, respetuoso y sincero, por eso lo distingo. En este día de su santo, la sociedad habanera, que un día y otro, recibe los beneficios que su acreditada crónica social proporciona le harán objeto de las pruebas de afecto que merece.

Las sociedades de bailes, las de cultura refinada y los cronistas, tenemos que congratularnos del joven que es Secretario Particular del doctor Miguel A. Céspedes, Subsecretario de Justicia.

A reserva de que iré a saludarlo en la grata compañía de sus padres, lo felicito ahora deseando que continúe cosechando simpatías, bienestar y posiciones, ya que talento tiene, y hombría de bien reconocida.

Felicidades, amigo.

OFRENDA PIADOSA

Por el alma buena y pura de Paulita Su hermana Rufina de la Maza, esposa del señor Froilán González, ordenó la celebración de unas Honras Fúnebres en la Iglesia de Nuestra Señora de la Caridad.

Se llevó a cabo el martes 12 a las 8 y media de la mañana.

Ante la sagrada imagen de la Virgen del Carmen tuvo lugar la ceremonia, por el Reverendo Padre Salvador Martí, de la Capilla de los Escolapios de San Rafael.

Dama dignísima por sus sentimientos, de irreprochable lealtad, magnífica en sus cualidades todas, que eran un emporio de virtudes, su muerte consterna y entristece, apena y aflige a los que la quisimos y a los que la queremos.

Vi a misa en esa misma Iglesia, en que hoy se ora por su gloria eterna y después al Sagrado Corazón de Reina, en Año Nuevo.

Pone flores en la tumba de sus muertos amados y regresa a su casa, en la noche del dos, poco después de comer y al hallarse hablando con la muchacha que le sirve, cae y desfallece su organismo.

Y al cabo de luchar afanosamente la ciencia entendida y prestigiosa, se rinde en definitiva aquella mujer de energías superiores, de robusta extructura que no se había enfermado nunca. ¡Pobrecita amiga!

En la mañana de un domingo lloviznoso, a los diez días de su visita a aquella bóveda que cuidaba con amor, es sepultado el ataud que llevaba en su seno a la fiel y cariñosa Paula de la Maza.

Q. E. G. E.

Por eso al sentir el tañido del campanario y aspirar el inciencio que embalsama el ambiente, nuestras plegarias más fervorosas se impregnaban del rito religioso para impetrar del Todopoderoso, la paz eterna para la malograda señora.

Contrito el corazón tomamos los nombres de algunas de las personas que acompañaban a la amante hermana, a la apreciable Rufin.

Celia Miró, Antonia Cárter, Gloria García, Elvira Guzmán, Juana Díaz, Catalina Grau, Lilila Guzmán de Carlos Arozarena y Eloísa Guzmán y Rosita Fernández del señor Segismundo.

Y los caballeros doctor Froilán González, Severiano Manito, Francisco y Basilio C...án y Pedro Antich e Ignacio Mesa.

Al terminar el oficio, casi todos los concurrentes se trasladaron al Cementerio, para cubrir el panteón con las bellas flores que la amistad y el amor la dedicaron.

Y la señora Paulita de la Maza, con tantos familiares y tantas amistades quedó entre las fragantes rosas que manos que la abrazaron con ternura, regaron sobre el mármol que la cubre.

Descanse en Paz, modelo de amigas, ejemplar y virtuosa mujer!

Por mi parte siempre tendremos para ti una flor y una oración.

Tu hermana, tus sobrinos y amistades no te olvidan.

Brígida Baizán

Un año hace que murió la hacendosa e idolabrada hermana del Coronel Celestino Baizán, popular Gobernador de la Provincia de la Habana.

Para rezar por la memoria de la infortunada Brígida, de la noble y amadísima mujer que supo de heroicidades durante la guerra del 95, que ejecutó acciones abnegadas, perseverantes y nobles, se congregaron los familiares y los amigos más íntimos del Gobernador de la Provincia.

En el centro de la nave del templo de la Salud, se levantó un catafalco imperial con guarniciones doradas, ocho candelabros grandes con cirios que iluminaban todo el alfombrado que rodeaban el túmulo.

Los Sacerdotes Eduardo Ferrer, José Varela y el Padre Martí, oficiaron en la Misa de Requiem.

Y con el Coronel Baizán, sus hijas y hermanas, el doctor Carlos Odriozola, Presidente del Consejo Provincial y su esposa, el doctor Leal de la Torre y señora, Eugenia Martínez, Clara Vázquez de Pérez y entre de otras señoras y señoritas, Edelmira Romero Maceo viuda de Ulloa y sus hijas Isabel y Agustina, nietas éstas de la hermana de Maceo.

Al elevar al Cielo nuestra plegaria por el alma de la señora Brígida Baizán, expresamos al buen hermano que aun vive sumido en el dolor, al año de la irreparable pérdida la fe que resigna y convence.

Concepción Marcos

Apreciable hermana de las jóvenes Manuela y Marta Placeras, que la lloran sin consuelo aun.

Antes de ayer al cumplirse un año de su muerte en la Iglesia de la Patrona de Cuba, se celebró una misa cantada por el etenro descanso de la estimada Conchita.

Amigas, paisanas y vecinos asistieron al acto fúnebre.

Y con religioso silencio las familias que asistieron a la Misa de Requien de Paulita de la Maza, rezaron también por Concepción Marcos.

Alberto COFFIGNY

PATINANDO

En el Tercer Centro de Socorro fué asistido de lesiones graves, Walfrido Lanza Amores, de 11 años y de Monte 787, que sufrió al caer al pavimento, cuando patinaba en el parque de Palatino.

ANCIANA LESIONADA

Aurelia Viana Viana, de 52 años y de Estrella 111, fué asistida de lesiones menos graves, que sufrió al resbalar y caer al pavimento.

Información Telegráfica DEL INTERIOR DE LA ISLA

Por nuestros Corresponsales a través del Hilo Directo del DIARIO

PINAR DEL RIO

LE AGREDIERON Y LE SUSTRAJERON EL DINERO DEL BOLSILLO

PINAR DEL RIO, Enero 13. DIARIO. Habana.—En plena calle de Martí, en Consolación del Sur, le dieron unos golpes a Manuel González Castro, sustrayéndole el dinero que llevaba en los bolsillos, sin que pueda precisar quiénes fueron los autores.

INGIRIO TINTA RAPIDA.—Luisa Ramos, mestiza, de Consolación del Sur, ingirió fuerte dosis de tinta rápida ,siendo grave su estado.

TOMO LUZ BRILLANTE.—En un descuido de sus familiares, el menor Luis Duarte, de tres años de edad, vecino de esta ciudad, tomó luz brillante, intoxicándose.—Guillermo Rodríguez, corresponsal.

HABANA

MUERTO UN HOJALATERO EN GUINES A CAUSA DE UNA RIÑA TUMULTUARIA

GUINES, Enero 13. DIARIO. Habana.—En la calle Habana y Maceo, de esta localidad, tuvo lugar entre varios individuos una feroz riña tumultuaria, haciéndose unos a otros varios disparos de armas de fuego.

En los momentos en que transitaba por ese lugar un joven hojalatero nombrado Domingo Hava, fué alcanzado por uno de los proyectiles, muriendo en el acto a consecuencia de la herida.

Aún no ha sido aclarado quién fué el que hizo el dispro que hirió al infeliz obrero.

Varios de los individuos que riñeron fueron detenidos por las autoridades.— Marcelino Suárez, corresponsal.

INTENTO SUICIDARSE

REGLA, Enero 13. DIARIO. Habana.—José Llompat, vecino de Perdomo, letra A, fué asistido hoy en la casa de socorros, por el doctor Estrada, de una herida producida por instrumento pérforo cortante, en la región precordial, la que se causó con el propósito de suicidarse, por encontrarme enfermo, según declaró a la Policía. Dado su estado de gravedad, fué remitido al Hospital Calixto García.—Pérez, corresponsal.

CONSTITUIDO EL COMITE DEL DIA DE LA CARIDAD

SANTIAGO DE LAS VEGAS, Enero 13.—Se ha constituído el Comité del «Día de Caridad».

El mismo lo componen las señoras Diana Pérez de Minsal, esposa del Jefe Local de Sanidad; Pastora Báez, esposa del Capitán del Ejército Constitucional, Georgina Guerra de Fiallo, Pura M. Barbosa, y otras personas más las que luchan con gran entusiasmo para que los festejos que se preparan para los días 30 y 31 del corriente resulten brillantísimo.

EXCURSION DE ESTUDIOS

Hoy visitaron la Estación Agronómica de esta ciudad, en una excursión de estudios los alumnos de la Escuela Pública número 8, del barrio de Calabazar, perteneciente a este distrito, con su directora Carola Herrera León y otros maestros.

Fueron recibidos y atendidos por el doctor Antonio Portuondo, Director de dicho Centro, con la gentileza que lo caracteriza.—Perera, corresponsal.

TRATO DE SUICIDARSE UNA JOVENCITA

SANTIAGO DE LAS VEGAS, Enero 21. DIARIO. Habana.—Anoche, a las nueve, trató de suicidarse tovencita de 18 años Carolina Chacón, tomando gran cantidad de yodo, la jo vecina de la calle 11 número 15, en esta localidad. Fué trasladada a la casa de socorro, siendo asistida por el doctor Torres O-Halloran. Declaró a la policía que había tomado tal determinación por encontrarse aburrida de la vida, ya que hacía tiempo venía padeciendo del estómago. Anoche mismo fué trasladada a su domicilio y hoy se encuentra muy mejorada. El teniente Ferrer actuó en este caso.

FESTEJOS

Grandes festejos se celebraron ayer en esta ciudad, en honor de los visitantes del central «Merceditas», de Melena del Sur, que en una grandiosa excursión visitaron el Centro de Instrucción y Recreo y otros lugares, asistiendo también a la clausura de los Cursillos de Economía Doméstica que venía celebrando la Secretaría de Agricultura en dicha sociedad.

Más de mil seiscientas personas asistieron a esta clausura, que fué presidida por el doctor Juan Tomás Roig, Jefe de Enseñanza de la Secretaría de Agricultura, y que a la vez es Presidente de la Sección de Cultura y Propaganda del C. I. R. También la valiosa conferencista española señora Mercedes Pinto, pronunció una magistral conferencia. Otros números completaron el proclama. En nuestra edición de mañana daremos una detallada información sobre estos festejos.—Manuel Perera, corresponsal.

MATANZAS

ATENTO CONTRA SU VIDA

MATANZAS, Enero 13. DIARIO. Habana.—Esta tarde atentó contra su vida, haciéndose un disparo en la cabeza, Miguel Casas, de Matanzas, soltero, de treinta años vecino de Virtudes y Madan, dependiente del café «Año 30». El proyectil le penetró por la región temporal derecha, saliendo por la región parietal izquierda. Fué asistido en el Centro de Socorro por el doctor Sarracent, auxiliado del practicante de guardia. En estado agónico fué trasladado al Hospital Civil. Según informes, se encontraba enfermo desde hace tiempo, sospechándose que a ello se deba su determinación.—Lovio, corresponsal.

SANTA CLARA

HOMENAJE AL DR. CARRERA

CIENFUEGOS, Enero 13. DIARIO. Habana.—Con motivo de haber sido designado para un cargo superior, el doctor Rafael Carrerá, Delegado de la Secretaría de Hacienda en nuestra Aduana, se le ofreció hoy un banquete de doscientos cubiertos, a cuyo acto asistieron altos empleados de la Aduana, Agentes de firmas importadoras y otras personalidades, así como las autoridades civiles, militares y marítimas. Ofreció el homenaje el señor Francisco Ondarza, correspondiendo el festejado con frases de agradecimiento.

CONSTITUCION DEL SUB-COMITE.—Bajo la presidencia de la señora Olivia Valle de Pérez, esposa del Jefe del Distrito Naval, quedó constituído el Sub-Comité «Dos Días de Caridad», cuyo Comité Central preside la esposa del doctor Remos, y la esposa del Teniente Coronel Gómez Gómez. En los salones del Liceo ,se efectuará mañana una reunión para acordar el programa de las fiestas.—Obdulio, corresponsal.

LA CONVENCION DE CONTABLES

CRUCES, Enero 13.—La Convención Nacional de Contables, de Camagüey, aprobó el proyecto de Federación de las Asociaciones y Colegios de Contables de la República de Cuba, con las modificaciones a la Ley Verdeja, acordadas en Cruces, que sea solamente el Gobierno quien haga la equiparación de los contables prácticos, y celebrar una Asamblea en Marzo, en Morón o Matanzas, para tratar de las tarifas, ley de pensiones, jubilaciones y seguro de vida de los contables.—Corresponsal.

CONTRA LA CUOTA AZUCARERA

RANCHO VELOZ, Enero 13. DIARIO. Habana.—Respaldando la protesta de los colonos y obreros, visitan esta corresponsalía numerosos elementos, manifestando que la cuota azucarera asignada a esta zona, los condena a perpetua miseria. Afirman que quedará caña en los campos suficiente para otra zafra, por lo que el retoño no será atendido, quedando los trabajadores sin ocupación alguna, durante diez meses.

COMENZARON LOS CORTES DE CAÑA

Iniciarse hoy los cortes de caña. Momentos antes de ordenar ésta el Presidente de los Colonos, señor Candelario Chávez, telegrafió al Coronel Batista, y al señor Presidente de la República, y al de la Asociación Nacional de Colonos, interesando una cuota justa, correspondiendo al malestar que reina entre los pequeños agricultores.—Sarabia, corresponsal.

EL AYUNTAMIENTO DE CABAIGUAN INCONFORME CON EL PROYECTO DEL DR. LUCILO DE LA PEÑA SOBRE ASUNTOS TABACALEROS

CABAIGUAN, Enero 13. DIARIO. Habana.—Con motivo del proyecto de ley presentado al Senado por el doctor Lucilo de la Peña y otros, sobre asuntos tabacaleros, el Ayuntamiento de Cabaiguán se reunió en sesión extraordinaria para conocer de una moción del Concejal Secretario, señor Isla, que hizo suya el Consistorio, acordando dirigirse a los Presidentes de la Cámara y del Senado, así como a todos los representantes de la provincia, protestando de dicho proyecto.

El día 10 se reunieron en los salones de la Casa Consistorial, gran número de cosecheros de esta zona, refaccionistas y representación del gremio de escogedores, produciéndose todos en favor de lo acordado por el Ayuntamiento.

La falta de espacio nos impide publicar la extensa moción del Concejal señor Isla, en la que también está interesada la Cámara de Comercio y toda esta zona tabacalera, que no confronta las necesidades de la de Pinar del Río.—Ismael Quesada, corresponsal.

APUNTADORES SORPRENDIDOS

CIENFUEGOS, Enero 11. DIARIO. Habana.—Miembros del SIM, detuvieron y pusieron a disposición de las autoridades a Rafael Llovio García, a quien sorprendieron haciendo apuntaciones para la bolita.

Ingresó en el Hospital, sufriendo los efectos de una grave intoxicación Celestina González Suárez. Con propósitos suicidas había ingerido polvos «Verdín».

Sin previo expediente, fué separado de su empleo el escolta de la Cárcel, Adolfo Lima García, que había hecho una denuncia contra Juan Francisco Díaz, encargado de las llaves del penal, que lo vejaba constantemente, por negarse a acusar injustamente a dos reclusos. Dióse cuenta al Juzgado de Instrucción.

Cumplida la licencia que disfrutaba, hízose cargo de la Jefatura del Escuadrón número 7 de la Guardia Rural, del Cuartel «Higinio Esquerra», el capitán Teodoro Fabián Martínez.

La Cámara de Comercio, Industria y Navegación local, ha designado letrado consultor, al doctor Pedro Antonio Alvarez, por fallecimiento del doctor Roque E. Garrigó.

El capitán de la Policía Nacional Miguel Pérez Lilané, ingresó en el Distrito Fiscal la nómina de la policía de Cienfuegos, correspondiente al mes de diciembre.

Ayer efectuóse ante el Notario Arturo López Madrazo, la boda de Cuca Montané Laredo, sobrina del señor Presidente de la República, con José Luis Viego Delgado. Asistió en calidad de testigo, por el señor Presidente Laredo Brú, su hermano Octavio Laredo Brú. Los novios han fijado su residencia en Placetas.—Obdulio, corresponsal.

ORIENTE

OFRENDA FLORAL A LOS PERIODISTAS MUERTOS

SANTIAGO DE CUBA, Enero 13. DIARIO. Habana.— La Asociación de Reporters, rindió un tributo a la memoria de los periodistas caídos, depositando una ofrenda floral en el cementerio, haciendo uso de la palabra el Presidente, señor Cazade, y otros compañeros.

ASESINADO.—En una finca del barrio de Cauto Cristo, apareció asesinado Antonio Comptis Benítez. Las autoridades detuvieron al propietario de la finca, Segundo Artigas.

BATIDA CONTRA LOS VAGOS Y MENORES.—La policía nacional, ha iniciado una batida contra los vagos y los menores que deambulan por las calles de la ciudad.

UN HAITIANO FUE HALLADO MORIBUNDO.—En el barrio Purialon, de Mayarí, apareció moribundo, un haitiano que se encontraba requisitoriado como autor de un grave delito. Reconocido por los médicos presentaba síntomas de intoxicación. Acorralado por la persecución de las fuerzas del Ejército, decidió suicidarse ingiriendo tinta rápida.

SE PRENDIO FUEGO.—Libia María Lozano, vecina del central «San Germán», por contrariedades amorosas, se roció las ropas con alcohol, prendiéndose fuego, falleciendo en el Hospital.—García, corresponsal.

NOTAS CIENTIFICAS

Posible predicción del espejismo de la estepa húngara.

La «fata morgana», ese extraño fenómeno de espejismo que ofrece la estepa húngara, constituye una de las curiosidades más notables de la tierra magiar. Los extranjeros que visitan ese país desean ver dicho fenómeno, cuya existencia ha sido divulgada desde hace tiempo por todo el mundo. Sin embargo, muchos turistas se quedan sin verlo porque su aparición parece a menudo caprichosa y pueden pasar muchos días sin que la «fata morgana» se produzca.

Actualmente se están realizando investigaciones acerca de las causas del fenómeno, para poder predecir con cierta anticipación su aparición probable. Entre las comprobaciones registradas se cuenta ésta: es condición necesaria para que tal espejismo se produzca que el tiempo esté absolutamente en calma.

Esto demuestra que se requiere la colaboración de la oficina meteorológica, cuyas observaciones sobre la luminosidad del aire parecen indispensables para poder predecir las variaciones ópticas en el momento del pronóstico sobre la temperatura. La oficina meteorológica de Budapest recibe diariamente numerosos pedidos de informes acerca de si el fenómeno se producirá o no al subsiguiente día; por eso la dirección técnica de esa entidad desea poder establecer una predicción de la «fata morgana», por lo menos con 24 horas de anticipación, lo mismo que se hace con el estado del tiempo.

Pruebas químicas para el dianóstico del cáncer.

En la Biochemical Research Foundation del Instituto Franklin de Filadelfia se han realizado importantes trabajos destinados a determinar, mediante pruebas de carácter químico, la presencia del cáncer en el organismo. Estos trabajos, desarrollados por los doctores Edward B. Sánigar, Rachel G. Franklin y Alexander J. Allen, comprenden dos series de investigaciones paralelas y complementarias obtenidas con el plasma de la sangre.

Las pruebas fueron verificadas con sangre de rata y sangre humana, en los laboratorios químicos de la citada institución, y terminadas con delicados análisis espectroscópicos que revelaron cambios notables en la fracción del espectro correspondiente a las proteínas del plasma. La sustancia proteica es absorbida por el hidróxido de cinc en mayor proporción cuando la sangre tratada pertenece a un sujeto que tiene cáncer que cuando corresponde a un organismo que no tiene esa enfermedad.

Se cree que esto se debe al aumento de la fibrógenoglobulina en la sangre del individuo que sufre de cáncer, y si en dos análisis sucesivos se nota que aumenta la absorción de dichas proteínas por el hidrógeno de cinc, es señal de que el tumor canceroso va creciendo. Los médicos norteamericanos creen que empleando ese procedimiento podrían obtenerse diagnósticos tempranos utilísimos para el tratamiento precoz del cáncer.

Fenómeno eléctrico observado a una temperatura próxima al cero absoluto

El profesor E. C. Schrodinger, de la Universidad inglesa de Oxford, ha realizado un interesante estudio de un fenómeno eléctrico que se produce en los metales cuando la temperatura desciende hasta cerca del cero absoluto. Este fenómeno, observado por los físicos, consiste en una aparente pérdida de resistencia a la electricidad que aquellos experimentan en dichas condiciones de temperatura, de modo que si se hace «entrar» una corriente eléctrica en un circuito metálico, ésta continúa indefinidamente.

Según el doctor Schrodinger, el notable cambio que presentan los metales, en sus características eléctricas, al llegarse a las proximidades del cero absoluto, se debería a la existencia de una «supercorriente» que sólo se manifiesta cuando la temperatura desciende hasta el nivel indicado. Esta nueva forma de electricidad sería distinta de la «corriente de conducción», familiares a los físicos, pues podría oponer o sumar sus efectos a los de la corriente conductora común.

El citado profesor llama «supercorriente» a esa tercera clase de corriente eléctrica, y estima que ella fluye tan libremente como una corriente ordinaria por un conductor de resistencia común. Si aquélla fluyera por un circuito de tipo comercial y se encontrara con una vía de resistencia, se produciría un cortocircuito que atraería hacia sí toda la corriente que circulara por los alambres de dicho circuito comercial. La nueva teora de Schrodinger acerca de esa tercer clase de corriente eléctrica no se opone, según su autor, a los principios en que se fundan las dos clases de corriente estudiadas por la física.

SE CIERRA MAÑANA EL PLAZO DE ADMISION PARA EL XIX SALON DE BELLAS ARTES

El XIX Salón de Bellas Artes, próximo a inaugurarse, anuncia a los artistas pintores que el plazo de admisión de las Obras se cierra en el día de mañana, viernes 15, a las 11 de la noche. Numerosas y de gran calidad son las obras que exhibirá este año el Círculo de Bellas Artes, al cumplir una vez más y como de costumbre, el deber que se impuso hace ya veinte años de mostrar a nuestra sociedad la labor realizada por los más destacados valores nacionales en el arte pictórico. Siempre superándose, esta laboriosa institución ha logrado mejorar este año las condiciones de luz interior del local, aplicando, de acuerdo con la nueva técnica, un perfecto sistema de iluminación para los cuadros.

Anuncios Clasificados de Ultima Hora

PROFESIONALES

2 DRES. en MEDICINA

DR. ALBERTO VENERO
Vías urinarias, impotencia, sífilis, etc. Curación rápida. Cuota semanal, San Miguel número 55, esquina a San Nicolás.

VENTAS

48 CASAS

CASAS: VENDO UNA GRANDE Y otra chica, con una misma numeración, en Guanabacoa, agua de Vento. Todo: $600.00. Dueña: Sol 116, librería, Habana.

PARA RENTA, VENDO CASA DE esquina, dos plantas, con comercio, rentando $100.00, en $9,500. Es ganga. Informan: Chacón 23, altos, departamento 3: M-8182.

VENDO: GOICURIA 74, ENTRE MIlagros y Libertad: jardín, portal, sala, saleta, tres habitaciones, otra de criados, comedor, baño intercalado, monolítico, traspatio. Está vacía, la están pintando. Precio: $5,000. Dueño: FO-2482, Vázquez.

49 SOLARES

VENDO: FRENTE A LINEA, 6,000 varas de terreno, juntas o por solares. Facilidades de pago. Su dueño: I-3701.

SE VENDE UNICO PRECIO: $1,150, un solar, 12 por 24, General Lee, entre Cortina y Figueroa. Informan: Juan Bruno Zayas número 13, junto villa jabón «Candado». Odualdo García.

REPARTO MIRAMAR. — VENDO magnífico solar de centro completo, acera de la sombra. Total: 1251 varas. Situación inmejorable: 22 entre 5a Avenida y Séptima. Ultimo precio: $4.25 vara. Informes: Ortiz, A-9314 de 11 a 12.

ALTURAS DE ALMENDARES, AVEnida de La Paz, vendo solar de 17 por 47: a $5.50 vara, con sólo $1,000 de contado, Resto a plazos. Dueño: M-8182.

GANGA: SOLAR, MIDE 10 POR 23 varas: 500 pesos, calle Once entre Avenidas Octava y Novena, Almendares. También tengo esquinas y solares mayores. Marrero: M-7774 y U-6671.

51 ESTABLECIMIENTOS

CON 800 PESOS CONTADO, VENDO bodega cantinera, surtida, barrio de Colón, buen contrato; un cafecito-lechería, en 500 pesos, por enfermedad. Informes: Villegas y Teniente Rey, vidriera del café, Alfredo.

SE VENDE UN TOSTADERO DE café, en un local amplio y barato. Se da contrato. Informes: San Lázaro y Belascoaín.

FARMACIA GRATIS: OPORTUNIdad sin igual. Acredite tener 3,000 pesos para mercancías y obtendrá un establecimiento en marcha, con sus pertenencias a su nombre. Informes: Telf. M-1253.

VENDO ESQUINA, UNA CASA ANExa, ocupada por bodega, con más de $1,500 de existencias. Todo: $4,500. Renta $40.00. También se vende separado. Hágase propietario y comerciante. Vea este gran negocio: Arrojo, Belascoaín y Zanja, café «El Sol de Cuba».

VENDO LO MEJOR EN CAFE Y LEchería, que vende a buenos precios. Lo doy a prueba, punto comercial. Más informes: Dragones y Amistad, café, Sr. Torres.

VENDO Y COMPRO TODA CLASE de establecimientos, como fincas rústicas y urbanas. Dinero en hipotecas. Asuntos serios y muy reservados. Para informes: Dragones y Amistad, café. Manuel Torres. Teléfono: M-4502.

AUTOMOVILES ACCESORIOS

POR AUSENTARME URGENTE, DOY mis automóviles, baratísimos: Buick del 1934 y Graham Paige del 1935. Los dos están nuevos completamente, Avenida Wilson número 75, esquina a Dos, Vedado. Telf. F-3131.

VENDEMOS CAMIONES GENERAL Motor e Internacional, de 1 y media tonelada; camión Ford, ligero, cerrado, del 29. Otros más, cerrados, cuatro puertas. Muy baratos. Fíjese: Latour, Zanza j Lucena.

SE VENDE UN CHEVROLET DEL 28, cerrado, cuatro puertas, Amargura y Villegas: $130.00.

54 MAQUINARIAS

VENDO BOMBA PRAT DE ½ CON motor Century en magníficas condiciones. Lealtad No. 115, bajos.

56 MUEBLES Y PRENDAS

VENDO REGIO JUEGO CHINO, INcrustaciones nácar; una magnífica figura de mármol, con su columna Onix; y una regia lámpara de cristal Bacarat. Se liquidan a precio ínfimo. San Rafael y Oquendo, al lado del bar «La Gran Antilla».

VENDO DOS PRECIOSAS JARRAS de porcelana y bronce, Luis XIV; y juego de cuarto de Boulle, del mismo estilo; uno dorado, tapicería Aubusson; y lámpara Trianón, San Rafael 141, esquina a Oquendo.

LIBROS E IMPRESOS

VENDO: «TESORO DE LA JUVENtud», 20 tomos: $15.00; Diccionario Hispanoamericano, 28 tomos; Historia Universal «Onckens», y varios libros, San Rafael 141, al lado del bar.

59 RADIOS

GANGA: VENDO UN RADIO-RADIOla, de la marca Brunswich, de ocho tubos, en buen estado. Tiene 100 discos modernos. Se da barato por embarcar, calle Sol 118, bajos.

60 INSTRUMENTOS DE MUSICA

VENDO: FLAMANTE PIANO BABY Grand, estilo Chipendale, completamente nuevo; uno vertical, Steinway. Se dan muy baratos y con algunas facilidades de pago, San Rafael 141, al lado del bar.

62 OBJETOS VARIOS

VENDO VARIAS VIDRIERAS DE mostrador y sobre mostrador, modernas, de todos tamaños; cantina, armatostes, mesas Vitrolite y mármol. Todo muy barato. Informes: Dragones núm. 46.

PARA LAS DAMAS

70 INTERES PARA LAS DAMAS

«CELESTINA», LIQUIDA TODOS LOS sombreros, por tener que atender negocio de Carnaval. Se alquilan disfraces de Carnavales, San Rafael 41-C., (una cuadra Galiano).

ENSEÑANZAS

75 PROFESORAS Y PROFESORES

RESIDENCIAS PARA SEÑORITAS

ACADEMIA «SANTA TERESA»
San Rafael 71 entre Campanario y Lealtad: A-6874. Esta academia, situada en lugar céntrico de La Habana. Fácil comunicación con todos centros de enseñanza, ofrece a las señoras y señoritas, estudiantes del interior, un pensionado cómodo, moral y económico. En la misma, se cursa Bachillerato e Ingreso a distintas Escuelas. Informes: Academia «Santa Teresa».

ACADEMIA "BRAVO"
NUEVOS CURSILLOS DE BACHILLERATO EN ENERO 18
Especialidad: Bachillerato Comercio, Taquigrafía, Mecanografía, Idiomas, Ortografía y Correspondencia. Ingreso: Escuelas Ingenieros, Veterinaria, Comercio, Normales, Cadetes y Aviación. Clases por ex Catedráticos del Instituto de Primera Enseñanza, por doctores en Pedagogía y maestros normalistas. Cuotas: Bachillerato: $5.00 y $6.00. Aviación y Cadetes: $5.00. Servicio de ómnibus a domicilio. Pupilos, medio pupilos y externos. Neptuno 198 y 199, (dos edificios): U-2627.

ALQUILERES

80 CASAS DE HUESPEDES

SANTA RITA, CASA PARA FAMIlia, restaurante, espléndida habitación, excelente comida, abonados al comedor, agua caliente. Estricta moralidad. Se exigen referencias, O-Reilly 52, por Habana.

83 DEPARTAMENTOS

EMPEDRADO No. 3 ESQUINA MERcaderes alquilo esquina bajos compuesta de tres departamentos, propia para oficina o establecimiento. Informan la misma.

ALQUILO MODERNO Y FRESCO DEpartamento, altos, en 16 y 17, Vedado: sala, comedor, una habitación, cocina y baño. Informan: M-2539. Llave encargada. Rebajado.

84 HABITACIONES

SE ALQUILA EN CASA PARTICUlar, amplia y hermosa habitación, con balcón, agua caliente, teléfono y asistencia, en Neptuno 77, primer piso de «La Filosofía».

VEDADO: 17 No. 421, ENTRE 4 Y 6, matrimonio alquila con asistencia en elegante casa, una hermosa y ventilada habitación a matrimonio o señora sola. Visítela Telf. F-6519.

85 NAVES Y LOCALES

PROXIMA A DESOCUPARSE, AMplio local, cielo raso, 400 metros, propia para taller, industria o cine, Santos Suárez 14, una cuadra Calzada del Monte. Módico alquiler. Informes: López, San Ignacio 50, departamento 16, 3 a 5 p. m.

87 HABANA

SAN MIGUEL 55, ESQUINA A SAN Nicolás. Alquilo segundo piso, muy fresco: sala, comedor, cuatro cuartos, baño y servicio de criados. Alquiler: $50.00. y dos meses en fondo. Llaves, bodega.

SAN LAZARO 318, ENTRE ESCOBAR y Gervasio, modernos altos: sala, dos habitaciones, baño intercalado, comedor, cocina y servicio de criados. Verla, de 9 a 12 y de 2 a 5.

ALQUILO JESUS MARIA 17 SEGUNdo piso moderno baño intercalado completo, agua fría y caliente, acabado de pintar, llave bajos letra A.

ALQUILO 34 PESOS CASA MODERna, Lucena 9, principal, entre Neptuno y San Miguel, sala, recibidor, 2 habitaciones, baño completo intercalado, cocina gas y carbón, calentador, servicio criados, cielo raso decorado, comedor al fondo. Llaves de 12 a 4.

CONSULADO 7, CASI ESQUINA A Prado, moderno piso alto, recibidor, sala, comedor, dos cuartos con closets, hall, baño intercalado, cuarto y servicio de criados, elevador día y noche. Informes, el portero.

88 VEDADO

EDIFICIO "TELLA"
Calle Doce número 216, entre 21 y 23, modernos y frescos departamentos con dos cuartos, baño moderno y cocina. Servicio inmejorable. Informes: Conserje. Telfs: F-5694 y M-2037

21 NUMERO 3, ENTRE M. Y N., Vedado. Se alquilan los lujosos altos, compuestos de sala, antesala, gabinete, hall, cinco cuartos con dos baños intercalados, comedor, pantry, cocina, cuarto de criados y garage. Informan en los bajos.

VEDADO: CALZADA ENTRE 16 Y 18, altos modernos: terraza, sala, hall, comedor, 4 habitaciones, baño, pantry, cocina de gas, dos garages, dos cuartos de criados con servicios: $70.00.

89 CERRO Y PALATINO

PIÑERA 35, ESQUINA A SANTA CAtalina, a una cuadra de la Calzada del Cerro, hermosa casa: sala, comedor, tres espaciosas habitaciones, cocina, servicios, patio, etcs. Alquiler: $25.00 Informan A-0146.

SE ALQUILA EN PATRIA 41 Y 43, Cerro, casa vivienda y nave amplia para industria, depósito, garage. Informan Caja de Ahorros y Banco Gallego S.A., Prado y San José. Teléfono A-6758.

90 MARIANAO Y SUS REPARTOS

ALQUILO: REPARTO BARANDILLA 181: portal, sala, terraza, comedor, pantry, cocina, 5 cuartos con closets, 2 baños de familia, 3 cuartos de criados y baño. Garage 2 máquinas, 2 cuartos y baño. Informes: F-2926.

91 J. DEL MONTE Y LA VIBORA

SE ALQUILA CASA MODERNA, DE altos, en Calzada de Diez de Octubre y Santa Beatriz, compuesta de sala, comedor, dos habitaciones, baño intercalado de colores, cocina y patio. Ultimo precio: $22.00. Para informes: Telf. A-8308.

92 SANTOS SUAREZ Y MENDOZA

SANTA EMILIA Y DOLORES. ALquilo casita moderna segundo piso con baño completo a familia sin niños llave 1er piso izquierda.

94 LAWTON-BATISTA

DOLORES 333, ALQUILO ENTRE 16 y 17: portal, sala, comedor, 3 cuartos, baño, patio y traspatio: $25.00 y dos meses en fondo. Llave, en el 335. Dueño, en Villegas 78, ferretería. Telf. X-1898.

98 ALQUILERES VARIOS

ALQUILO $35 FINCA RECREO, CAsa moderna, frent carretera Central entre Lisa y Arroyo Arenas cuatro cuadras después de San Souci. tiene anuncio portada. Informes: en Aguila 76, 2o. piso.

LOCAL AMPLIO, PROPIO PARA gran colegio. Solicítase barrio Cayo Hueso. Dirigirse: Dr. Caballero, San Rafael 139, altos. Inquilino estable, paga puntual.

SE SOLICITAN

101 PERDIDAS

PERRA POLICIA: SE HA ENCONtrado una perra Policía, perdida. Informan: Telf. A-8371.

103 CRIADAS Y CRIADOS

SE SOLICITA UNA ESPAÑOLA, para criada de mano. Que sea persona seria y cumpla con su obligación. Sueldo: 15 pesos, Mendoza número 10, entre Santa Emilia y Santos Suárez.

SE SOLICITA UNA BUENA CRIAda de color para cuartos, con buenas recomendaciones y que duerma en la colocación. Que no sea muy joven. Calle 18 entre 5a y 7a. Reparto Miramar. Sueldo $20, ropa limpia y uniformes.

SE SOLICITA UNA MUCHACHA, DE 14 a 15 años, para la limpieza de una casa pequeña. Informan: Colón 37, bajos.

104 COCINERAS Y COCINEROS

SE SOLICITA COCINERA ESPAÑOla de mediana edad que haga limpieza para 3 personas, 12 y 3a Reparto Miramar teléfono FO-2584, sueldo, 15 pesos.

SOLICITO UNA COCINERA ESPAñola, que sepa lavar y planchar bien y cocinar, también. Sueldo: 20 pesos. Ha de ser limpia, dispuesta y que duerma en la colocación. Nuestra Señora de los Angeles 18, altos, al fondo de las Hijas de Galicia.

114 AGENTES VENDEDORES

SE SOLICITAN AGENTES RELACIOnados en el comercio, en esta ciudad y en el interior. Consultoría Central, Manzana de Gómez 251. Telf. M-7499.

SOLICITO UN BUEN VENDEDOR, que sea práctico, con garantía, que tenga conocimiento en las provincias de Pinar del Río, Habana y Matanzas. Conveniente que tenga automóvil. Buen sueldo y gastos pagados. Necesito referencias: M. C. García, apartado 2482, Habana.

SE OFRECEN

118 CRIADAS Y CRIADOS

SE DESEA COLOCAR UN JOVEN español, de criado de mano, portero o sereno, en casa particular. Tiene inmejorables referencias de donde trabajó. En la misma, otro, para jardinero. Telf. F-2125.

SE DESEA COLOCAR UNA MUCHAcha formal, para ayudar en la limpieza. Entiende algo de cocinar, o para ayudar a la limpieza y lavar. Tiene referencias. Telf. U-5470.

DESEA COLOCARSE UN JOVEN de color para criado, sirve a la rusa. Entiende algo de inglés. Llamar por Pedro. Telf. I-5694.

SE OFRECE CRIADA MANOS ESpañola sabe servir mesa con buenas referencias. Teléfono M-2090, no menos 15 pesos.

SE OFRECE CRIADA MANOS ESpañola sabe servir mesa con buenas referencias. Teléfono M-2090 no menos 15 pesos.

SE DESEA COLOCAR UNA MUCHAcha española de criada de mano o manejadora, es buena y trabajadora. Teléfono U-9798.

SE DESEA COLOCAR UNA JOVEN española de criada de mano o de cuartos, es muy trabajadora y formal, cumple con su obligación. Tiene buenas recomendaciones. Telf. U-2688

DESEA COLOCARSE JOVEN CUBAno de camarero o criado de mano, o en casa de comercio, sabe manejar, tiene su título al corriente, no tiene pretensiones, lo que desea es trabajar, con toda clase de referencias. Llame al teléfono F-2312, a Eladio.

SE DESEA COLOCAR DE CRIADO de mano español, sin pretensiones, con referencias, habiar al M-2674 y M-2374.

SE DESEA COLOCAR UNA JOVEN española para criada de cuartos, manejadora, tiene buen carácter y es cariñosa con los niños, por horas o para atender ancianos, tiene buenas referencias. Informes al teléfono A-9715.

SE OFRECE JOVEN ESPAÑOLA PAra criada de mano, cocina y limpia siendo matrimonio, tiene referencias, sale a los repartos. Sueldo: $15 en adelante. Teléfono F-6209.

SE DESEA COLOCAR UNA MUCHAcha española, en casa de moralidad, para cuartos, para criada de mano. Tiene buenas referencias. Telf. U-7027

SE DESEA COLOCAR UNA SEÑOra de color, de criada de mano o limpieza. Informes: Zanja núm. 110, por Oquendo.

SE OFRECE UNA CRIADA DE MAno o de cuartos. Prefiere buen sueldo. Tiene buenas referencias. Informes, Herrera: F-3019 y U-6722.

SE DESEA COLOCAR UNA JOVEN española, para todos los quehaceres de una casa. Tiene buenas referencias: F-6163.

SE DESEA COLOCAR UNA JOVEN española, para cuartos y zurcir, o para el servicio de un matrimonio. Tiene referencias y va a los repartos. Telf. M-4097.

119 COCINERAS Y COCINEROS

SE OFRECE COCINERA REPOSTEra de color, inglesa, tiene referencias. Teléfono F-5642.

SE OFRECE BUENA COCINERA DE color, va fuera de la Habana, otra criada fina o manejadora. Tienen referencias buenas: M-7122.

SE OFRECE UNA BUENA COCINEra, repostera, pretende buen sueldo y no duerme en la colocación, tiene buenas referencias. Informa Sra. Herrera, F-2275.

SE DESEA COLOCAR UNA BUENA cocinera española, tiene buenas referencias. Telf. F-5470.

SE DESEA COLOCAR UNA ESPAñola para cocinar en casa de moralidad o para el servicio de un matrimonio solo. Tiene buenas recomendaciones. Telf. U-4983.

DESEA COLOCARSE ESPAÑOLA, joven lleva tiempo en el país para cocinar y limpiar o cocinar y limpiar o cocinar y ayudar a la limpieza, no menos de 12 pesos, es cumplidora. Cárdenas 5, 3o derecha. Telf. M-4887 Marina.

SE DESEA COLOCAR UNA ESPAñola, de cocinera. Sabe cumplir con su obligación. Tiene referencias. Telf. M-4457.

SE DESEA COLOCAR EN CASA DE moralidad, una cocinera y repostera española, sabe hacer plaza. No se coloca menos de 15 pesos y duerme fuera. Telf. A-9811, San Ignacio número 94.

SE DESEA COLOCAR UNA ESPAñola, de mediana edad, lo mismo para limpiar, cocinar o para manejadora. Tiene buenas referencias. Sale fuera, si pagan viajes. Sueldo: 15 pesos. Telf. A-8788.

SE DESEA COLOCAR UNA MUCHAcha española, para cocinar, es buena cocinera y sabe hacer dulces. Es formal y desea casa de moralidad. Tiene buenas referencias y sale a las afueras. F-3262.

SE DESEA COLOCAR UNA ESPAÑOla, para cocinar y limpiar a corta familia. En la misma, otra, para criada de mano. Sueldo, no menos de 15 pesos. Telf. M-2183.

SE DESEA COLOCAR UNA SEÑOra joven, de color, para cocinar a caballero solo o corta familia. No hace plaza, ni duerme en la colocación. Tiene referencias. Telf. U-3803.

SE DESEA COLOCAR UN JOVEN asiático, para cocinero. Cocina a la criolla, española y un poco a la americana. Tiene buenas referencias. Llame: Telf. M-3124. Pregunte por Joaquín Chang.

SE DESEA COLOCAR UNA SEÑORA de color, de mediana edad, solamente para la cocina. Sabe hacer dulces y cocina muy bien. Hace plaza y es muy limpia. Menos de 15 pesos, no se coloca y no duerme en la colocación. Llame: Telf. M-5240.

120 MANEJADORAS

SE DESEA COLOCAR UNA ESPAñola, de mediana edad, para manejadora, o criada de mano. Sabe cumplir con su obligación. Tiene referencias. Telf. U-6565.

SE DESEA COLOCAR UNA JOVEN española para manejadora o criada de mano o de cuartos, es cumplidora, tiene referencias. Teléfono U-5470 para más informes Gervasio 130 B

123 COSTURERAS Y MODISTAS

SEÑORA DE MEDIANA EDAD, DEsea trabajar en horas de la mañana, en casa particular, costura fina o limpieza de habitaciones. Telf. M-2872.

125 CHAUFFEURS

SE DESEA COLOCAR UN CHOFER español, en casa particular. Tiene referencias de las casas donde ha estado trabajando. Informan: Telf. F-3702, jardín «El Pensil», Cuatro y Cinco, Vedado.

131 OFERTAS VARIAS

MATRIMONIO ESPAÑOL, SIN NIños, se ofrece para encargado de casa, sin pretensiones de sueldo, sólo por buena habitación y material de limpieza, en La Habana: M-4322.

PROFESIONALES

1 ABOGADOS Y NOTARIOS

PROPIETARIOS: — ¡ATENDEMOS asuntos de Sanidad, contribuciones, agua, desahucios. Evítese molestias. Cuota mensual: $2.00. Consultoría Central. Manzana de Gómez 251. Teléfono M-7499.

2 DRES. EN MEDICINA

DR. EDUARDO FONTANILLS
MEDICO OCULISTA.
Policlínica Zequeira. Consultas, martes, jueves y sábados de 4 a 6. San Rafael No. 122.

PROFESIONALES

2 DRES. en MEDICINA

DR. F. GARCIA CAÑIZARES
Graduado de las Universidades de La Habana y Madrid.
Medicina General: Piel, Venéreo y Sífilis.
Animas 53, altos, Telf. M-9467.

VARICES Y SU NUEVO TRATAMIENTO
Numerosos casos curados constituyen la prueba evidente de su eficacia. Permitiéndonos recomendarles, a los enfermos que padecen de varices y úlceras varicosas, su aplicación y obtendrán curación definitiva de su enfermedad. Tratamientos, de 8 a 11 a. m., Dragones número 19, altos entre Galiano y Rayo.

INSTITUTO DE VENEREOLOGIA
Modernos tratamientos para la curación rápida y eficaz de las enfermedades venéreas, agudas o crónicas y sus complicaciones. Tratamientos de 8 a 12 m. y de 7 a 10 p. m. Dragones 19, altos, entre Galiano y Rayo.

DR. OCTAVIO RIVERO
Asma, Tuberculosis y enfermedades pulmonares. Ex asistente del Servicio del profesor Saye, (Barcelona); jefe clínico del Dispensario Antituberculoso Municipal. Consultas: lunes, miércoles y viernes, de 12 a 2 de la tarde. Campanario 43: M-6558.

DR. A. LABRADOR
Especialidad enfermedades de señoras, flujos crónicos, venéreos y sífilis, corazón, riñones y pulmones. Inyecciones intravenosas. Se hacen todas clases de análisis. Consultas gratis 8 a 11 y media. Pagas, de 3 a 5.
Angeles 3, entre Reina y Estrella. Telf. A-0801.

DR. FRANCISCO J. DE VELASCO
Corazón, Pulmones, Estómago, Intestinos.

DR. RUBEN DE VELASCO
Corazón, pulmones, enfermedades de los niños. Consultas de 1 a 3, días laborables. Horas especiales, previo aviso. Salud 34. Telf. M-6068.

JOSE ALFONSO
Ex especialista del Centro Asturiano: Ojos, Garganta, Nariz y Oídos. Consultas, de 2 a 5: $3.00. Turno fijo: $5.00. Pobres: diaria, de 10 a 11 y de 5 a 6 Operaciones módicas. Monte 38C. Telf. M-2330.

Dr. J. R. Alvarez
HERNISTA
Ex-Director de «La Benéfica», del Centro Gallego
Edificio "América" Jovellar esquina a N
Telfs. U.5400 y FO.1361
Cura radical de la Hernia, sin recurrir a operación, ni al uso permanente del braguero. Desprovista de peligro, dolor y complicaciones de todo género. El paciente puede continuar sus ocupaciones habituales
CONSULTAS, TURNO FIJO

GABINETE UROLOGICO ALEMAN VIAS URINARIAS
Consultas gratis: 7 a.m. a 1 p.m. y 4.30 a 9. Jesús del Monte 135, bajos, frente Quinta Dependientes. Tratamientos modernos con vacunas alemanas, para curar la Gonorrea en 15 días, sean crónicas o mal curadas. Garantizamos que no quedan recogidas. Facilidades pago. Impotencia y debilidad sexual, piel y sífilis.

DR. J. B. RUIZ
Ex-especialista del Centro Gallego, de los Hospitales Filadelfia y New York. Especialista Vías Urinarias, Venéreo, Sífilis y trastornos sexuales. Uretroscopía y Cistoscopía. Consultas de 1 a 3. Trocadero 35.

INSTITUTO HIGIA VIAS URINARIAS
Consultas gratis, de 7 a. m. a 1 p. m., Zanja 2, altos, entre Galiano y Rayo. Teléfono: M-6605. Tratamientos modernos de la gonorrea, orquitis, cistitis, prostatitis, sífilis y sus manifestaciones. Tratamientos antisifilíticos, a precios módicos. Serie de Neosalvasán legítimo, incluyendo el ámpula. Debilidad sexual e impotencia.

DR. ANTONIO PITA
ENFERMEDADES NERVIOSAS Y ENDOCRINAS
Contando con un bien montado Instituto de Fisioterapia. Tratamiento efectivo de la Neurastenia, Impotencia, Enfermedades Crónicas y Glandulares, etc. etc. Novísimo método de estimulación Vago-Simpática.
No visita, ni da consulta por Correo. Consulta previamente concedida: $10.00 Consultas, de 2 a 4p. m. $2.00.
SAN LAZARO 45.
(a una cuadra de Prado y Malecón) Telf. A-9292.

3 OCULISTA

DR. JORGE L. DEHOGUES
OCULISTA
Elección de lentes
Ha trasladado su consulta a Reina 88, Instituto Oftálmico. De 11 a 1 pobres. Particulares, de 4 a 6. Telf. M-7766.

4 DENTISTAS

DR. JOSE MARIA GATELL
Cirujano dentista, calle Habana 98 bajos, entre Obispo y Obrapía. Precios: una extracción sin dolor: $1.00; limpieza: $1.00; dentaduras: $10.00. Arreglos de puentes y planchas, en el día. Facilidades de pago. A los foráneos les termino en 24 horas. Consultas de 8 a 8. A-8335.

5 COMADRONAS

CONSUELO RUDA, COMADRONA
Ex interna de la casa de salud La Balear. Inyecciones intravenosas a domicilio. Consultas gratis, de 8 a. m., a 6 p. m., Belascoaín número 74, altos, esquina a Jesús Peregrino. Telf. U-5824.

COMPRAS

9 CASAS

COMPRAMOS CASAS EN EL VEDAdo y repartos 2, 3, o 4 cuartos. Pagamos al contado. Resolvemos rápidamente. Miró y Linares, Aguiar 71, bajos. A-8577.

COMPRO CASA VIEJA, (TERREno), en La Habana, de Galiano a Belascoaín y de San Miguel a Lagunas. No quiero tratos con corredores; deseo tratar con el dueño. Avisos al teléfono A-9280, Sra. de Prado.

COMPRO UNA CASA EN LA HABAna que no exceda de $8,000. Informan M-1426 de 4 a 7 p.m.

COMPRO CASA: HABANA, VEDAdo, Víbora o Santos Suárez. No importa precio, con tal que lo amerite la propiedad. Véame. Empedrado 3, de 3 a 6: M-1614, Párraga.

M.E.C.D. 2016

COMPRAS

12 ESTABLECIMIENTOS

COMPRO BODEGA SEA ACREDI- tada hasta $4.000, bien situada, preferiré en zona comprendida entre Reina, Infanta, San Lázaro y Prado. Amplia información por escrito a P. R. 337, Hotel Ambos Mundos.

SE COMPRA VIDRIERA DE TABA- co y quincalla. Lugar céntrico. Informes FO-2518. Hernández.

15 MAQUINARIAS

DESEO COMPRAR APARATO DE Rayos Ultravioleta para esterilización de agua en uso industrial. Envíe de talles completos a C. Guerra. Calle 12 No. 202 (altos) Vedado.

SE COMPRAN MAQUINAS DE IM- prenta, de Singer, se da dinero sobre bóvedas, vendo una máquina Remington, una máquina Ford sedan. San Joaquín 128 teléfono M-6309.

17 MUEBLES Y PRENDAS

SEÑORAS Y SEÑORITAS SIN TRA- bajo o con horas libres, que deseen ganar dinero y una opción a un viaje de ida y vuelta a Miami, Florida, deben pasar por Consulado 122, oficinas de La Universal, S.A. de dos a cinco de la tarde, todos los días hasta el viernes 15.

M-2680 COMPRA TODA

Clase de muebles, objetos de arte, vajillas, cuadros, adornos, baúles, maletas, lámparas. Todo lo que usted quiera vender, camión en puerta, dinero en mano.

A-7795: COMPRO MUEBLES

Pago más que nadie. Llame y se convencerá. Dinero en mano. Vamos enseguida. Máximo Gómez 85. Teléfono: A-7795. También cambiamos y vendemos, muy barato.

COMPRO MUEBLES: M-2914

CAMBIAMOS Y VENDEMOS

Pagamos más que nadie: juegos cuarto, sala, comedor, lámparas, neveras, objetos arte, máquinas coser y todo objetos valor. **«La Casa Gris», Angeles 5, entre Reina y Estrella. M-2914**

A-9003: COMPRO MUEBLES MO- dernos, objetos arte, muebles de oficina, enseres de establecimientos, lámparas, equipajes, radios chicos, oro viejo, ropa caballero, neveras, cama hierro, máquinas coser piezas sueltas: A-9003.

A-7890 COMPRO MUEBLES

Pago más que nadie. Llame y se convencerá. Dinero en mano. Vamos enseguida. Salud 1, Telf A-7890. También cambiamos y vendemos muy barato

M-7084: COMPRO MUEBLES, MA- quinas de coser, escribir, alfombras, vajillas, pianos, lámparas, objetos de arte, libros, cuadros, porcelanas, bronces, neveras, plata, oro, antigüedades, baúles maletas. Pago alto precio. Rapidez: M-7084.

COMPRO MUEBLES

M-9136: MAQUINAS DE COSER ESCRIBIR, MUEBLES

Oficinas completas, equipajes, radios, onda corta, pianos, archivos, contadoras, caja de hierro, vidrieras, barberías, pupitres, divisiones, mamjaras, cafés y fondas. Avise a esta casa: M-9136, Salud 11.

U-3637: COMPRO MUEBLES, MA- quinas coser, escribir, libros, lámparas, burós, plata, baúles, maletas, objetos arte, vajilias, alfombras, oro, antigüedades, cuadros. Casa Varadero. Pago alto precio. Telf. U-3637.

A-6628: COMPRO

Muebles modernos, neveras de porcelana, objetos de Arte, máquinas de coser y escribir, muebles de oficina y equipajes finos.
Pagamos más que nadie
"LA REGENCIA"
Suárez 8 y 10: A-6628

U-4800: COMPRO MUEBLES

Modernos y antiguos: pianos, máquinas coser y escribir: neveras, adornos, objeto Arte, lámparas, alfombras, enseres de oficina, archivos, cajas de caudales, objetos de plata y oro viejo: U-4800.

A-6620: COMPRO MUEBLES

Juegos de cuarto, comedor, sala, piezas sueltas, neveras, refrigerado res, máquinas de coser y escribir, muebles de oficina, radios y equipajes. Liquido casas de huéspedes. «La Moderna». Salud 3: A-6620

U-2530: COMPRO MUEBLES

En general: pianos, máquinas escribir, coser, objetos Arte, antigüedades, plata, vajillas, adornos oficina, libros, baúles, muebles clínicos. Casas completas. Negocio rápido. «La Predilecta»: U-2530, San Rafael y Oquendo, al lado del bar.

ORO, PLATA Y PLATINO

Compramos en prendas de todas clases, objetos de plata, bandejas, candelabros, escribanías, cajitas, juegos de café, cubiertería, fruteros, etc. No importa que estén rotos. Esmeraldas, zafiros y rubíes finos.
CARBALLAL HERMANOS
San Rafael 138, enre Gervasio y Belascoaín. Teléfono: U-5744.
Pagamos bien y vamos a domicilio.

GANARE SU AMISTAD Y ESO ES bastante, si me llama para comprarle o venderle sus muebles de oficina, hogar, etc. Comercio, con usados y nuevos, a precios de humano. Alfonso agradecerá su llamada: Telf. U-1455.

DINERO

Sobre joyas.
En todas cantidades.
"LA PERLA"
Animas 84, casi esq. a Galiano
Telf. A-8222

COMPRAMOS MUEBLES, RADIOS, pianos, objetos plata, bronce, máquinas coser, escribir, burós, baúles maletas, neveras, ropa, escaparates, lunas sueltas. Compramos todo lo que venda. Acudo enseguida A-6853.

COMPRAMOS MUEBLES, OBJETOS arte, plata, oro, bronce, cristal, porcelana, marfil, jarrones, estátuas, columnas, candelabros, juegos café, etc., Alfombras, tapices, antigüedades, máquinas escribir, coser, archivos. Telf. U-4609 y M-1661. Neptuno 220.

18 UTILES DE OFICINA

PUPITRES: COMPRO Y VENDO

Máquinas de escribir, sumar y calcular, mimeógrafos, adresógrafos, y muebles de oficina, fluses y capas, a $2.00. Monserrate 38 y Parque de Zayas. Teléfono A-8054.

LIBROS E IMPRESOS

COMPRO, CAMBIO Y VENDO LI- bros, librería Virtudes 7, teléfono M-2632 Martí 104 por Virtudes.

COMPRAS

21 INSTRUMENTOS DE MUSICA

COMPRO PIANOS, DE TODAS LAS marcas, sanos y sin comején. Manuel Domínguez, Dragones frente al teatro «Martí». Telf. M-3040.

CAMBIOS

24 CASAS

PERMUTA DE CASA: TENGO UNA casa en buen lugar de la Habana con doscientos siete metros. La permuto por casa para vivir en la Víbora o Santos Suárez. Escucha proposiciones la señora García de la Vega, San Rafael 71, altos.

Arrendamientos.

A-1 FINCAS RUSTICAS-URBANAS

EN RANCHO BOYEROS A 15 MI- nutos del Parque Central se alquila la bella finca «Mariana», con las siguientes comodidades: Casa de vivienda de dos plantas. Primera planta: amplio portal, living room, comedor, pantry, cocina y un cuarto con su baño, un pequeño patio estilo español situado en uno de los costados de la casa. Planta alta: magnífica terraza, dos cuartos con su baño y un espléndido salón destinado a biblioteca, todos los pisos son de mosaico. Extensión de la finca: 33.000 metros, más de 500 árboles frutales rodean la casa. Un precioso bohío cubano construído con las mejores maderas del país y piso de granito constituyen un precioso atractivo. En el alquiler de la casa entra un Frigidaire comercial de gran capacidad en perfecto estado. La finca tiene agua del acueducto del Calabazar y luz eléctrica. Se entrega completamente reparada. Informan y dan la autorización para verla en la calle 9 No. 52, Vedado. Sr. Fernández. Teléfono F-4376.

ARRIENDO LA FINCA «HORIZON- te», 111 caballerías, término municipal de Corralillo, una de las mejores de Santa Clara. Excelente para caña, ganado y toda clase de cultivos, fértiles tierras con magníficas aguadas, atravesándole los Ferrocarriles Unidos, con paradero oficial y dos chuchos propios. También arriendo o vendo, con facilidades de pago, la finca «Enriqueta», de 30 caballerías, término municipal de Rancho Veloz, bien situada. Informes: Isidoro Benavides, Aguiar 71, departamento 401, Habana.

A-2 ARRENDAMIENTOS VARIOS

SE ARRIENDA LA FONDA DEL CA- fé El Polar, Monte 407, cerca del Mercado Unico. También un magnífico local para billares.

SE ARRIENDA AL FONDO DEL Colegio de Belén 2 y media caballerías propio para vaquería y frutos menores. Agua abundante. F-2638.

REPARACIONES

42 MUEBLES Y PRENDAS

U-1557

Dejo su máquina de coser como nueva por poco dinero, reparaciones en general. Llame U-1557 José González.

BARNIZAMOS A MUÑECA. TA- ller de Tapicería. Hacemos, reformamos y reconstruímos muebles, a módicos precios. Mueblería García Espinosa, San Rafael y Soledad: U-4424. Recuerde que esta casa es la que no cobra lujo.

REPARAMOS SUS MUEBLES POR poco dinero, dejándolos nuevos. Casa Pardo: U-5761. Los modernizamos, barnizamos a muñeca y esmaltamos «Duco». Pinturas mimbre a vapor y neveras. Tapicería en general. Azogamos espejos. Trabajos garantizados. San Rafael núm. 130.

REPARACIONES DE MUEBLES

CASA «CORO»

Barnizamos toda clase muebles. Combinaciones maderas, chapas y tapicerías. Especialidad en colores. Limpieza de muebles a domicilio.

Estrella 27, entre Angeles y Aguila. Teléfono: M-2127.

VENTAS

48 CASAS

EN $1.600 SE VENDE UNA CASA, en el punto más saludable de la Habana (Loma del Mazo), portal, sala, 2 cuartos, cocina, baño, comedor y su patio. Escobar 111½ 2o Blanco

VENDO MI BELLA Y ESPACIOSA casa situada en 8a No. 28 B entre San Francisco y Concepción, frutales, mucho terreno, precio de situación, (no corredores) trato directo.

VENDEMOS CASA ELEGANTE EN EL VEDADO

Tiene tres habitaciones, muy grandes y hermosos salones; hace esquina, en la calle Quince, cerca de Paseo, acera de sombra. Para informes completos, diríjase a Ramón, Departamento de Reventas.

MENDOZA Y CIA.,
Obispo núm. 63
Telf. M-6921

VENDO POR NECESITAR DINERO, solar en el Vedado: $3.250. Inmensa ganga, media cuadra de 23, terreno alto, inmejorable situación. Propietario: Rodríguez. Telf. M-6886, Aguiar núm. 98.

VENDO PARCELA DE TERRENO, en la calle 23, Vedado, Acera de sombra, a $6.00, medida que quiera. Aproveche, si quiere el premio grande: M-6886, Aguiar número 98.

ALMENDARES: VENDO CASA MO- derna: jardín, portal, sala, 3 hermosas habitaciones, baño intercalado, comedor al fondo, cocina espaciosa, terraza, cuarto y servicio de criados, garage y patio. Su precio es una ganga, pronto valdrá el doble. Sr. Cuesta: FO-2419.

SAN LAZARO, VIBORA: MODERNA fabricación: portal, sala, saleta, 3 cuartos, baño intercalado, comedor al fondo, patio y traspatio con árboles frutales. Moderna fabricación, a una cuadra de los tranvías, en $3,500. Telf. I-6334.

GANGA. EN LA HABANA PARA renta se vende casa esquina dos plantas con local para establecimiento en 8.000 pesos. Rento 90 pesos. Informan FO-3119 de 12 a 6.

GANGAS. VENDO VARIAS CASI- tas mampostería Almendares, Columbia y Buena Vista desde 1.200 pesos a 2.300 pesos con dos y tres cuartos. Para verlas llamen FO-3119 12 a 6.

CON TODA LA MAQUINARIA PARA hacer cigarros se vende la casa, nave grande y solar en Santa Rosa, Quemados, Marianao, entre General Núñez e Iglesias, al lado laboratorio Martí. Construcción moderna. Se da barato. Informes Almacén Christian Euler Acosta 81, Habana.

NO COMPRE, FABRIQUE, VALDES I-6235, casa de 4 cuartos, $1.999. Usted tiene solares. Tengo en todos los repartos y en la Habana. No quiero dinero al principio.

CERRO VENDO 4 CUARTOS MAM- postería y Tejas francesas, 12 de frente por 22 de fondo en $1 800. Informes I-6334. Sr. León.

VENTAS

48 CASAS

VENDO EN SANTOS SUAREZ, CA- sa moderna muy amplia jardín, portal, sala, 4 cuartos, baño, comedor, cocina, 1 cuarto y servicio criados, patio y gran traspatio, techo monolítico, $5.500. Otra también moderna, dos plantas, esquina amplia $6.000. Una en Jesús del Monte (media cuadra Calzada, sombra, sala, 3 cuartos, comedor, baño, patio, cocina con gran calentador todo muy amplio, $3.300. Informes directo a comprador, en Belascoaín 641.

SAN CARLOS, LINDA CASA

2 plantas monolítica, sala, saleta, 3 habitaciones, baño intercalado, comedor, cocina y buen patio, altos igual: $7.250.00. M-7430 y M-1506.

RODRIGUEZ, DOS CUADRAS DE 10 de Octubre 8x40, 4 cuartos, portal, sala, saleta y comedor al fondo, dos baños $2.900. I-6235. Tiene portal.

VENTA DE CASA

Vendo casa calle Luz cerca de Egido, dos plantas, 144 metros. Renta 45 pesos. Precio $6.000. Claudio de los Reyes. Empedrado 35. Telf. A-7725.

EL AZUCAR SUBE, COMPRE SU casa antes que suba. Sierra $4.500, Montalvo $4.500 otra $3.500 2 más a $3.000, una casa compuesta de 700 varas y 5 habitaciones, $6.000. Más informes Reparto Almendares, Calle 14 y B, FO-2729. Reyes.

VENDO ESQ. $14.000, RENTA $150, otra $5.500; 3 plantas Habana 6.000 pesos, 2 chalets modernos, Víbora y Stos. Suárez, 5 habitaciones, modernísimo y lujosos, $4.500 y otra $8.000, tengo los mejores, cambio por propiedades. M-4461. Benjamín García, Galiano No. 125.

JOSE CAMPANERIA

Aguiar 68: M-7785. Compra y venta de chalets, casas, solares y fincas rústicas. Dinero para hipotecas, créditos moratoriados y condominios.

Esquinas: Neptuno, 2 plantas, 325 metros: $50.000. Aguila, una planta, antigua, 300 metros: $35.000. San Lázaro, 4 plantas, moderna: $23.000. Otras más. Campanería, Aguiar 68. Teléfono M-7785.

San Lázaro, 4 plantas monolíticas: $22.000. Otra, cerca Belascoaín, moderna: $18.000. Otra, dos plantas, moderna: sala, comedor, 3 cuartos y baño: $14.000. Campanería, Aguiar 68: Teléfono M-7785.

Industria, cerca Neptuno, 3 plantas, moderna: $8.000. Manrique, cerca Animas, 3 plantas, moderna: 10.500 pesos. Lealtad, 2 plantas, sala, comedor, 3 cuartos y patio: $7.500. Campanería, Aguiar 68. Telf. M-7785.

Casas, dos plantas. Barcelona, cerca Capitolio: 12.500. Animas, moderna, cerca Manrique $14.000. Manrique, cerca Malecón: $8.000. Manrique cerca Neptuno: $12.000. Todas, con 3 cuartos Campanería, Aguiar 68, M-7785.

Egido, comercio, una planta, 200 metros: $9.500. Luz, cerca Egido, una planta, 165 metros: $3.300. Corrales, 300 metros, una planta, renta $60.00. Precio: $5.000. Campanería, Aguiar 68.

Concordia, 2 plantas, moderna: 8.500 pesos. Hospital, moderna, 2 plantas: $7.000. Oquendo, dos plantas, moderna: $5.500. Crespo, esquina, dos plantas, Aguiar 68. Teléfono M-7785.

Colón, cerca Prado, 10 por 40. Total, 412 metros: $8.500. Soledad, una planta, 20 por 42 metros: $16,500. Tejadillo, cerca Habana, 150 metros: $5.300. Campanería, Aguiar 68.

Virtudes, cerca Belascoaín, 6.50 por 25, una planta: $4.200. Otra, sala, comedor, 4 cuartos, baño: $5.300. Concordia, sala, comedor, 2 cuartos, baño: $3.500. Campanería, Aguiar 68: Teléfono M-7785.

Vedado: calle D, cerca 17, y La Salle, una planta: jardín, portal, sala, saleta, hall 3 cuartos, comedor, baño, garage y cuarto de criados. $10.000. Facilidades. Campanería, Aguiar 68. Teléfono M-7785.

Calle 23, cerca Paseo, sombra, 683 metros: $22.000. Calle 27, cerca Paseo, moderna, 683 metros: $17.000. Calle 23, moderna, 3 cuartos, comedor, etc., $11.000. Facilidades. Campanería, Aguiar 68. Teléfono M-7785.

Calle C, cerca 23, moderna, 600 metros, 19.500 pesos. Calle F, cerca 23, sombra, 550 metros, moderna: 20 mil pesos. Calle J., sombra, moderna, 4 cuartos, garage, etc., $13.000. Calle Quince, cerca G. dos plantas: $11.000. Campanería, Aguiar 68. Telf. M-7785.

CASA EN $1.400

Vendo casa, sala, dos cuartos, comedor, cocina, patio y servicios. Informa: J. González, O-Reilly 26 Teléfono M-2602.

VENDO 3 CASAS, JUNTAS O SEPA- radas, cale 13 entre Avenidas 4a y 5a, Ampliación de Almendares. Verlas de 1 a 6. Informan M-9019 e I-5510.

VENDO CASA MADERA, 2 ACCESO- rias 4 cuartos, mide 8-21 por 40, buen alquiler, barrio muy industrial Verla e informes en la misma Serafines 15, entre Flores y Vega.

SE VENDE CASA CALLE AGUILA 237 entre Monte y Corrales Informan teléfono F-4017.

VEDADO $10.000, GRAN RESIDEN- cia Paseo entre 23 y Zapata, Jardín, portal, sala, 3 cuartos, comedor, pantry, cocina, 1 cuarto alto con servicio, garage 13.66x30 ms. P. de la Cuesta, FO-2419.

CERRO: CHAPLE Y SALVADOR 2: casa con sala, dos habitaciones, servicio sanitario, cielo raso, moderna; $2 800. Teléfono I-6334. Sr. León.

SE VENDEN LAS CASITAS CASTI- llo 8 y 10. Informan en Reina No 20 Departamento No. 25 de 5 a 7.

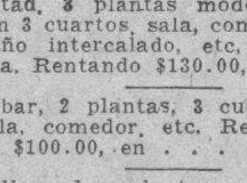

HABANA

Lealtad, 3 plantas modernas, con 3 cuartos, sala, comedor, baño intercalado, etc. cada una. Rentando $130.00, en .	$15,000
Escobar, 2 plantas, 3 cuartos, sala, comedor, etc. Rentando $100.00, en	14,000
Jovellar, dos plantas modernas, 3 cuartos, sala, comedos, etc. Rentando $85.00, en	11,000
Consulado, una planta, 1.50 por 40 metros, antigua, comercio contrato. Renta 85 pesos, en	9,000
Marqués González, una planta, tres cuartos, sala, comedor, etc. Rentando $30.00, en	5,500

REPARTO LA ASUNCION

Chalet moderno, 4 cuartos, sala, comedor, garage, etc 10 minutos del Parque Central, con facilidades, en	$ 6,500
Otro, moderno, con 3 cuartos, sala, comedor, etc. en . . .	3,800

REPARTO ALMENDARES

Calle F., moderno, 3 cuartos, sala, comedor, garage, etc., con facilidades	$ 5,500
Calle C., una planta, moderna, sala, comedor, 2 cuartos, etc.	2,500
Avenida Séptima, moderna, 3 cuartos, sala, comedor garage, etc. Hipoteca $2,500 y .	3,000

VEDADO

Calle 23, una planta, 3 cuartos, sala, comedor, etc. . .	$ 7,000
Paseo, sombra, moderna, 483 metros, 5 cuartos, 3 baños, garage 2 máquinas, 3 cuartos de criados, etc. . . .	16,000

MIRO Y LINARES
Aguiar 71, bajos
A-8577

VENTAS

48 CASAS

SANTA IRENE

Linda casa una cuadra de la Calzada sala, saleta, 4 habitaciones, comedor, cocina, baño intercalado, patio y traspatio todo monolítica. José B. Fernández, Obrapía 36. M-7430 y M-1506.

CALLE RODRIGUEZ, $3.000.00

Linda casa a la brisa, 7.20x38. Portal sala, 4 habitaciones de 5x5, comedor cocina, baño. José B. Fernández, Obrapía 36, M-7430 y M-1506.

COMPOSTELA ESQUINA

25 de frente por Compostela cerca de Muralla, acera de la brisa con establecimiento en los bajos. $9.600-00. José B. Fernández, Obrapía 36. M-7430 y M-1506.

MAYIA RODRIGUEZ

Regia residencia, rodeada de árboles frutales, 900 varas, jardín, portal, sala, 4 habitaciones, de 5x5, baño intercalado, comedor, cocina, servicio de criados y garage, acera de la brisa. José B. Fernández, Obrapía 36, M-7430 y M-1506.

EN MAGNOLIA 18, REPARTO BE- tancourt, Cerro, véndense juntas o separadas, tres casitas mampostería, con dos accesorias. Precio: $5.000 en conjunto. Informes teléfono FO-1832.

VEDADO. VENTA DE CASA. — 20x50 16.000 La Sierra, 15x40, 8.000; Miramar 6 dormitorios, $15.000. Estas son gangas para duplicar el dinero. Llame: I-5739.

SE VENDE CASA ACABADA DE construir en la calle C entre 29 y 31, Vedado, cinco cuartos, 3 baños familia, garage 2 máquinas, patio interior sevillano. Informan 29 y D. F-3312.

REPARTO LA SIERRA VENDO RE- gias casas una rematándose, otra un año construcción, cuatro habitaciones dos lujosos baños precio económico necesito dinero, véame. Abel Rodríguez: FO-2212.

VEA Y CONSIDERE LA OFERTA que ahora se hace en $8.500, de la preciosa casa, calle Once entre Seis y Ocho, reparto Almendares, acabada de fabricar por Max Borges. Visible día y noche hasta las 10 p.m.

VENDO DOLORES 6 ENTRE 8 Y 9, Lawton 3 cuartos, baño lujo, $2.700 puede dejar hipoteca. La Sierra, una planta ganga, Santa Amalia dos casas monolíticas con muy poco efectivo, Oquendo suntuosa $6.500. Dr. Cancio, Empedrado 43, 2 a 5 otra hora. Telf. I-3915.

AMPLIACION ALMENDARES. —LI- nea Playa, esquina Tercera Avenida, acera brisa. Vendemos dos preciosos chalets y otros fabricándose, de tres habitaciones, cuarto criados, garage, lujoso baño, hermosa cocina, insuperable construcción, sólida y bella. Facilidades pago. Examinelas. Dueño: 106 Obispo.

VENDO CASA FRENTE RUSTICO sala, saleta, cinco cuartos, dos servicios en $22.00, Trespalacios No. 8 Informan, en la misma y en O-Farrill 9, entre Calzada y Felipe Poey. Víbora.

49 SOLARES

VENDO SOLAR: CALLE LAWTON, entre Milagros y Santa Catalina, mide 10 por 50. Total 500 metros. Toda la cuadra está fabricada, acera de la sombra. Informes: Telf. U-4776.

VENDO HERMOSO SOLAR, VEDA- do, a 25 metros de Calle 23, en 2,300 pesos. Fíjese en la situación y el precio. Aproveche Fernández: M-6886, Aguiar núm. 98.

VENDO SOLAR EN EL VEDADO, mide 12 por 34, calle 19, en $1,650, libre de gravamen, buen título, sin corretaje. Emilio Rodríguez: M-6886, Aguiar 98.

GANGA: PRECIOSA PARCELA, EN Patrocinio, a $2.50 vara, 356 varas. Chalet de esquina, en Mendoza, 960 varas. Costó 27,000. Se da en menos de la mitad. Directo, dueña: Telf. I-6728.

REPARTO MENDOZA, VIBORA. SE venden los solares de Avenida de Santa Catalina esquina a Cortina, paradero de los tranvías de Santos Suárez, precio económico e informan Muralla 78.

AMPLIACION DE ALMENDARES.— Vendo 1 parcela de 10.23 varas, en $640.00 y una esquina de 16x23 Avenida 11 esquina a 13 a una cuadra tranvía un solar en Avenida Acosta y San Francisco a $2.50 vara calle afaltada. Amable Sánchez. Obispo 14 La República M-5005.

EN LO MEJOR DE SANTOS SUA- rez, calle Strampes acera sombra, una cuadra Juan Delgado, y General Lee, vendo solar 10 por 40 metros, muy barato. Informa Sra. Varela, Obrapía 22, M-3722.

AMPLIACION ALMENDARES. SE venden baratísimos varios solares y parcelas próximos nueva iglesia; también modernas casas sin estrenar. Para estos negocios llaman FO-3119, 12 a 6.

REPARTO LAWTON, VENDO SO- lar 30 por 8, cuatro habitaciones, servicio y cocina, para ocomodarse numerosa familia. Ultimo precio: **$1.200.00. Informes: teléfono X-1250**

SANTA CATALINA, BRISA

735 varas a menos de $4.50, otro en Vista Alegre cerca de Juan Delgado a $2.75. José B. Fernández, Obrapía 36. M-7430 y M-1506.

LA SIERRA

Calle 6, 12x47 y calle C frente al Parque, éste a $3.25, el anterior, véame o llámeme. José B. Fernández, Obrapía 36. M-7430 y M-1506.

ALTURAS ALMENDARES

Avenida de la Paz al lado del Conde del Rivero, 520 varas, otra en la calle 14 al lado de la calzada de 12 por 42, muy baratos. José B. Fernández, Obrapía 36. M-7430 y M-1506.

STEINHART, A $1.40 VARA

Frente a la línea y una cuadra de la Agencia Ford, acera de la brisa, solar de 380 metros. José B. Fernández, Obrapía 36, M-7430 y M-1506.

MAYIA RODRIGUEZ, SOLAR

Brisa todo sembrado de árboles frutales con una medida de 40x50 todo o se parcela parte. José B. Fernández, Obrapía 36. M-7430 y M-1506.

SOLARES. VENDO UNO EN GENE- ral Lee Santos Suárez, calle asfaltoda, sombra 278 vs. $1.350. Otro Avenida de Acosta, Mendoza, amplia Avenida 652 vs. buen frente $850.00. Otro en la Loma de Chaple, esquina, lo mejor, alto, y vista ideal, 850 vs. a $4.50 vara. Informa Vallongo, en Belascoaín 641.

ESQUINA 500 Ms. EN BELASCOAIN, Calzada doble vía Habana inmejorable para fabricar, véndese proporción, dando facilidades, permuta otras propiedades. Directamente dueño, calle F No. 266, Vedado.

CALLE 23, VEDADO

Vendo esquina para fabricar, mil varas, precio de oportunidad también parcela de centro. José González, O-Reilly 26. M-2602.

REPARTOS MIRAMAR, ALTURAS Sierra, Ave. Paz, varios solares desde $2.50 $3.50 Lotes al mar, Varadero, Vedado, casas, fincas, parcela 12x25, 20x25. Hurtado Mendoza Telf. U-1405.

SOLAR CALZADA BUENOS AIRES. Se vende de 23x21, frente al Jabón Candado. Se da barato o se cambia por casa, dando o tomando vuelto. Agua Dulce No. 9. Teléfono U-3301.

REPARTO MIRAMAR, 7a. Y 26, VEN do parcelas 20x30, $4.00 vara, aproveche ganga, fíjese reparto de millonarios. Pida informes dueño directo. Abel Rodríguez, 7 y 14. FO-2212. Reparto Almendares.

REPARTO MIRAMAR. VENDO SO- lar completo en Séptima Avenida, contiguo a la esquina de 7a. Avenida y calle 20. Ultimo precio: $4 vara. Guillermo López, Jesús María No. 11 M-1708.

VENTAS

49 SOLARES

SE VENDE UN SOLAR QUE MIDE 20 ms. de frente por 50 ms de fondo. Reparto ampliación Almendares 8 casi esquina a 13. Informes Lealtad No 141.

50 FINCAS RUSTICAS

FINCA FRENTE CARRETERA NUE- va a cinco Ks. Habana, 3 caballerías para crianza, recreo, dos casas, muchas palmas, frutales, agua corriente, tubería, facilidades pago, mejor contado. F No. 266, Vedado.

VENDO, PROXIMO RINCON, ¾ CA- ballería, vivienda, garage, arboleda frutales, platanal, pozo, cañerías, bueyes, vacas, utensilios trabajo, terreno superior, $2.500, facilidades. Juan Miguel Fernández. Vereda Nueva.

VENDO MODERNISIMA, ESPLEN- dida casa-quinta Calabazar. 10.000 varas, garage, frutales, agua, luz $4.500; facilidades. ¼ caballería, Rancho Boyeros, casa, pozo, 148 frutales paridores, palmar, platanal, $3.500, facilidades. Cano .Obrapía 46.

VENDO FRENTE CARRETERA CEI- ba, una caballería cordeles, fabricada, pozo, arboleda frutales, palmar, platanal, siembras, bueyes, vacas, gallinas, caballos, cerdos: $5.000, facilidades. Juan Miguel Fernández. Vereda Nueva.

CARRETERA CENTRAL, ENTRE Arroyo Arenas y Punta Brava, finca «La Buelga», 36.517 metros, (más de un cuarto de caballería) a 30 centavos metro. casa, garage, dos pozos iy motor. Más informes Manuel Rodríguez. Obrapía 50. teléfono M-1963

51 ESTABLECIMIENTOS

VENDO HOTEL, TODO O PARTE, gran negocio, tiene lavabos, bideles, agua corriente. Precio situación. Urge hacer negocio. Informan: calle Economía 32, a todas horas su dueño.

VENDO GRAN BARRA-CAFE, COMI- das. Vende 150 pesos diarios, en $8,000, con $2,000 contado. Galiano 125, café: M-4461, Yáñez.

VENDO ESTABLECIMIENTO DE PA- pelería y artículos de escritorio, punto inmejorable, en 500 pesos. Buena clientela. Vendo también, vidriera de mostrador, 4 metros, Reina 36 imprenta. Sra. García

SE VENDE UN BILLAR COMPLE- to para piña y carambolas con tacos, taquera, bolas, dos escaparaticos lámpara seis luces. Informan teléfono FO-1888.

VENDO CAFE LECHERIA $900 GA- rantizando venta $22, está bien montado. Una bodega cantinera Calzada vende $35, todo cantina. Sólo trato con los compradores. Informan Indio y Monte, Benito. Café.

VENDO DOS CASAS DE HUESPE- des. Poco trabajo y mucha utilidad No las puedo atender por tener otros otros negocios. Informan Josefina Miguez. Malecón 1 esquina a Prado A-9286

SE ADMITE NEGOCIO EN SOM- breros presentables para señora, informes de 9 a 10 a.m. en las oficinas de los Almacenes «Bellita». Neptuno y Amistad, último piso por Neptuno.

SE VENDE UNA FERRETERIA EN el mejor lugar de la Habana. Gastos de alquiler luz y contribución $1.60 diario; precio de oportunidad por no podería atender su dueño. Informes y detalles: Monte 231 Sr. Ramón.

BODEGA CON $500.00 CONTADO

Sola en esquina en la Habana. Moderna bien surtida, Libre deudas, patente pagada. Informes. San José y Belascoaín, café, todos los días hasta las 10 de la noche: Alvarez.

CAFE Y RESTAURANT

Lujosos Reservados, frente Parque Central. Se garantizan $150.00 de venta diaria. Vealo y póngale precio. Informes, San José y Belascoaín, café: Sr Alvarez.

VENDO LECHERIA, CAFES, BODE- ga a todos precios y arriendo barra y café, mejor Habana, hotel 70 habitaciones $12.000, finca Arroyo Arena media caballería, chalet y árboles frutales $12.000, cambio por casa Habana. Galiano 125, B. García.

BODEGA VACIA SE ALQUILA, UNI- ca en esquina con armatostes, nevera, vidriera, local para familia, magnífico barrio. Infanta esquina a Boquete, Marianac. Informan en la misma y Dr. González A-7060, Habana 37

UNA BODEGA POR POCO DINERO Un molino Hober de una torba, caja registradora Remington, caja caudales, una pesa de plataforma, un mostrador de vidriera, todo en buenas condiciones. Precio: $187. Merced No. 4 entre Oficios y San Ignacio.

POR NO PODERLA ATENDER VEN- do casa comidas con 27 abonados, fijos todos del comercio. Informan casilla de carne 113 y 114 Mercado Unico Enrique Parrondo.

GANGA SE VENDE UNA CARBO- nería en lo mejor de Luyanó, venta al por mayor y menor fondas y domicilio camión y teléfono, más informes Zequeira 26 y 28. Apartamento No. 4 altos de 11 a 2 tarde, su dueño.

BODEGA, ZONA OBISPO

Con $1,000 vendo o cambio por otra, en Habana o repartos, muy cantinera. Venta diaria: 40 pesos. Surtida, sin deudas. Informes: Suárez, Belascoaín y Figuras, café, de 1 a 6.

$500 BODEGA CAFE-CANTINA

En zona Obispo y también cambio por otra en Habana o repartos. Una gran lLchería $600. Una espléndida barra cerca Reina con $800. Magnífico café cantina y Billares Parque con $1.500. Informes: en vidriera café Belascoaín y Figuras.

BODEGA SE VENDE UNA MUY cantinera, por tener que embarcarme. Está bien surtida. Informa el dueño no corredores. Neptuno y Consulado. Restaurant Morro Castle, Alfonso de la Uz.

38 BOVEDAS Y PANTEONES

CEMENTERIO C. COLON SE VENDE

Una capilla acabada de fabricar, hace esquina y a 30 metros de la Capilla Central. Informan: Casa Domínguez, Chávez número 1. Telf. M-6764, Habana.

SUNTUOSO PANTEON ZONA MO- numento $1.100; otro $800. Dinero sobre bóvedas y panteones, también compro, en el acto. Dinero en hipotecas, seriedad reserva. Dr. Cancio. Empedrado 43, de 2 a 5. Otra hora: Telf. I-3915.

AUTOMOVILES Y ACCESORIOS

$600.00 PONTIAC 6-1935 $600 CHEVROLET 6-1936 $500 FORD V8-1935.

Sedán cuatro puertas, vestidura de cuero, gomas, motor y pintura flamantes. Magnífica oportunidad! Véalos Galiano 40, bajos.

SE VENDE CHEVROLET DE DOS puertas, año 1932 en perfecto estado. Informan Zanja 87, Sr. García.

SE VENDE CHEVROLET DE DOS puertas año 1931 en perfecto estado. Informan San Lázaro No. 273. Sr. Pérez

SE VENDE CHEVROLET DE DOS puertas en muy buenas condiciones de todo con chapa nueva. 5a entre F y Baños, Vedado E. Paneso.

VENDO CUÑA FORD, ABIERTA, en perfecto estado, pintura, vestidura ,etc. Precio de situación. Verla en la Agencia Ford de Luyano, Concha y Pedro Pernas. Informes: Telf. U-4776.

VENDO CAMION HURBURT, DE tres y media toneladas, en perfecto estado de funcionamiento, casi nuevo. Telf. U-4776.

VENTAS

53 AUTOMOVILES Y ACCESORIOS

CAMION FORD DE TONELADA Y media V-8, está como de paquete, cerrado. Es barato, si no busca cacharro. Informa Pichardo, Jovellar 18, entre Aramburo y Hospital.

PLYMOUTH 31, 4 PUERTAS, ECO- nómico, motor garantizado, 13 No. 79 (altos) esquina 10. Vedado.

VENDO FORD 1934 MARRON DOS puertas de lujo hace 30 kilómetros. 5 gomas nuevecitas, acabada pintar reparar, aceptaría carro inferior devolviéndome diferencia contado. Cristina 62 garage. Informan teléfono M-6212.

VENDO CAMIONCITO FIAT GA- rantizando carrocería, motor y gomas. Muy barato y sumamente económico. Informes I-6211.

FAMILIA PARTICULAR VENDE Buick 1935 4 puertas, baúl, otro 1931 chico 6 ruedas 4 puertas completamente nuevos muy baratos 2 No. 83 entre Línea y 11. Vedado.

VENDO FORD DEL 30 DOS PUER- tas; Ford 29 dos puertas, están nuevos. Véalos antes de comprar. 23 No. 455 entre 12 y 14, Cecilio.

SE VENDE UN BUICK TIPO CHI- co seis ruedas de alambre, chapa particular, está nuevo, tiene todo de fábrica Lucena 8 y medio.

$40.00 CAMIONCITO CERRADO ME- cánicamente nuevo la carrocería sola vale el dinero. Informa Roca, calzada 97 entre 27 y Paseo. Vedado.

VERDADERA GANGA POR AUSEN- tarme. Vendo mi Buick del 34, cuatro puertas, vestidura cuero nuevo completamente en todo precio $650.00, informe: Línea y Dos. Bodega. Vedado. Teléfono F-6131.

SE VENDE UN MOTORCITO CON su pedal 100 v. Marca Ragine Universal Co. En $15.00. Informan: Príncipe 32, altos derecha, casi esquina a San Francisco.

SE VENDE UN LINCOLN DE SIETE pasajeros, propio para el turismo. En flamante estado. Se da barato. Véase en el garage «Gume», Zanja y Soledad.

SI QUIERE VENDER O COMPRAR

Automóvil, véame, puedo proporcionarle negocio. Jausas. Telf. I-6864.

BARATISIMO, CON FACILIDADES, Chevrolet 1936 cuatro puertas, semi-nuevo, lujo Garage Patria, Adalberto Alom, Zanja 76.

AUTOS DE USO

Sin dinero, sólo con su carro como pago inicial y el resto con facilidades, puede adquirir un carro de uso, mejor. Depósito: Subirana 60, Metropolitan Auto Co.

OTRA GANGA

Sedáán Ford, 4 puertas 1930

Buenas gomas, pintura nueva, recondicionado y garantizado.

$299

Precio de ocasión, sin un centavo de rebaja y sin intermediario.

CARVAJAL, S. A.,
Agencia Ford de Marianao

AUTOS USADOS

Dodge Sedán	$ 275.00
Packard Sedán 1936	1,300.00
Pontiac Sedán	100.00
Ford Perseguidora 1935 . .	450.00
Chevrolet Cuña	150.00
Dodge Sedán, 4 cilindros . .	150.00
Chevrolet Turismo	75.00
Austin Coupé	200.00
Pontiac Sedán 1936, radio .	1,000.00

Y muchos más que liquidamos muy baratos.

Marina 64, esq. a Vapor, (frente al Torreón)

VENDO CUÑA FORD DEL 31, CE- rrada; está nueva; véalo Estrella 14. También compro camión Ford o Chevrolet del 29 al 33, buenas condiciones, plancha o cerrado. Salud, 11.

CHEVROLET Y PLYMOUTH, 1931, cerrado, de cuatro puertas, en extentes condiciones con nueva chapa. Véalo que le gustará. Informe: Aguila, 43, 1er. piso. Enrique.

GANGA

Se vende barato, un automóvil Graham Paige, con muy poco uso y en perfectas condiciones. Informan en la Administración del DIARIO DE LA MARINA.

LA GANGA DE ESTA SEMANA

Sedán Ford, 2 puertas 1935

Buenas gomas, pintura nueva, recondicionado y garantizado.

$449

Precio de «gancho». Ni un centavo de rebaja y sin intermediario.

CARVAJAL, S. A.,
Agencia Ford de Marianao

CAMIONES MACK

En muy buenas condiciones y baratos, así como piezas para los mismos. Subirana número 60.

54 MAQUINARIAS

VENDO MOLINOS PARA SAL Y maíz de 6 mazas Nordid, 24 por 9. Bombas Triplex PP., inyección de con densadores, 3,500 galones por minuto, a 1.800 revoluciones, nuevas, Donkeys, 1, 2, 3, 4, 5 y 6 pulgadas. Plantas hielo York. 1, 2, 3 y 4 toneladas. Cortina Salmuera. Pailas, tachos al vacío de cobre, planta de éter, bomba al vacío, máquina vapor, 10, 40 y 100 HP., dos tandes, cuatro arados, rejas y disco, tractor 50 H.P., Cepillo cuatro caras Fay, Escoplo, cadena y barrena. Turbina 2, 3, 4, 5 y 6 pulgadas. Croches 20, 60, 150 y 300 H.P. Motor de petróleo MWM, 120 HP. y 12, 16 MWM, y americano 75 HP. Winche, dos tambores barco, correas y poleas. Diferenciales 3, 4, 6 y 10 toneladas. Camión White de volteo. Manila 12, Cerro, Hilario García, I-5619

SE VENDEN VARIAS MAQUINAS para ebanistería, montadas en caja de bolas, en muy buenas condiciones. Informan: Santa Cruz, Galiano 95: M-8873.

SE VENDE ALTERNADOR DE DOS Kw., monofásico, corriente 110 volts., 600 R. P. M. completamente nuevo. Informes: García, San Lázaro No. 145, altos.

SE VENDEN DOS FRESADORAS, una grande y otra chica, varios tornos revolver de diversos tamaños, un taladro vertical, y una caja grande de caudales, todo en perfectas condiciones. Proposiciones al Ldo. Santiago Rodríguez Illera, Ave. de la República No. 374 altos, de 3 a 5 p.m.

BOMBAS, MOTORES Y DINAMOS. Reparaciones y enrollados. Egido 39 La Casa de los Motores.

SE VENDEN GRUAS DE ESTERA, cilindros de gasolina, compresores de aire, donkey, bombas de agua, Cadenas Link Belt, Ruedas dentadas etc., Informes Galiano 15.

VENTAS

54 MAQUINARIAS

VENDO MOTORCITO MARINA «CAI- lle» de 3 H. P. en perfectas condiciones $35 Compostela 46 (Joyería)

CARPINTEROS:

Año Nuevo: Hay que instalar maquinaria moderna, montada en cajas de bolas; grandes prensas para enchapar muebles finos; máquinas escultoras y reproductoras; tornos automáticos; maquinaria para talleres y aserraderos, muchas de ellas en existencia. También de uso, de oportunidad. Informes: José Vidad, Cuba 3. A-9643.

SE VENDE TRANSMISION COMPLE ta caja bolas, pedestales, ejes, poleas. Informan Galiano 119 Cuchillería.

56 MUEBLES Y PRENDAS

FAMILIA VENDE LUJOSO JUEGO de cuarto, 2 cuerpos, caoba, lámpara en la cama y butacón completamente nuevo, lámpara de pie Renacimiento. Urge venta, San Miguel 97, bajos, entre Lealtad y Campanario.

VENDO UNA CONSOLA

Tallada, procedente de un anticuario y un trío de cuero, juego recibidor de mimbre con muelle y muchos más muebles. Lealtad 122, bajos.

VENDO UNA MAQUINA DE COSER, ovillo central como nueva por embarcarme. Rayo 69 por Sitios al lado de la bodega.

ANILLOS DE COMPROMISO
DESDE $3.00 HASTA $100.00
LA CASA MUXELLA
Lamela y Torrubia
Neptuno 13 - Telf. A-0309

DINERO SOBRE JOYAS
LA CASA MUXELLA
Neptuno 13 - Telf. A 0309

VENDO REFRIGERADOR MARCA Weshinghouse de 2 puertas completamente nuevo. Informa Medina, San José No. 16 teléfono M-6931.

JUEGO CUARTO $25.00; OTRO TRES cuerpos, $28; otro 3 cuerpos, grande, muy elegante, comedor 9 piezas, cama moderna, $4.00, aparador mesa, sillas y otras piezas baratas. Maloja 81

VENDO ELEGANTE JUEGO CUAR- to tres cuerpos. Arte Moderno, $35. uno $65; otro finísimo enchape baratísimo; comedor renacimiento, sala último tipo. Monte 384 y S. Joaquín.

MUEBLES EN GANGA

Juegos cuarto: $30.00; idem., 3 cuerpos: $40.00; sala: $15.00; comedor: $30.00; escaparates: $9.00; con lunas: $15.00; mesas correderas: $4.00; aparadores: $6.00; 6 sillas y 2 sillones: $10.00; neveras: $10.00; máquinas de coser y escribir. Se cambian y compran toda clase de muebles, pagando más que nadie.
LA PRINCESA, SAN RAFAEL 107, entre Escobar y Gervasio: U-5926

DOS JUEGOS DE CUARTO; UNO EN $18.00; y $20.00 el de tres cuerpos, último modelo. Están nuevos y muchos muebles más. Radio Víctor, 25 pesos, por pronto embarque. Neptuno 220, entre Aramburo y Soledad.

MI JUEGO DE CUARTO: $15.00, DE 5 piezas, escaparate lunas; y el de 3 cuerpos, $28.00, son modernos; radio de mueble, $25.00; juego de comedor, barato, SITIOS 40, entre San Nicolás y Rayo.

SE VENDE 1 JUEGO SALA CAOBA tapizado, 1 espejo laminado en oro, con su mesa y 1 autopiano, muy nuevo todo. Llame FO-1996.

FAMILIAS: VENDO REGIO JUE- go de cuarto original, completamente nuevo, con butacón, y otro muy chico, nuevo también, por la mitad de su valor. Uno de comedor y otro de sala, de espejo colgado. También varias lámparas. San Rafael 143, letra E, entre Soledad y Aramburo.

En maletas de cuero, finas, somos únicos. Gran surtido en baúles, escaparates, camarote, bodega, maletas de fibra y maletines de cuero, maletas de viajante y colegio, finísimos. Compramos y cambiamos. **La Casa Inglesa,** Salud 9, esquina a Rayo. Telf. A-7179.

OBJETOS ARTE

Extenso surtido. Objetos de plata y joyas

"LOS TRES HERMANOS"
Consulado núms. 94 y 96
Telf. M-3534

Objetos de Arte

Gran surtido en adornos propios para regalos: muebles de Boule, jarrones, lámparas, cuadros, porcelana Dresden, Sevre, Capidimon; cuadros, figuras de bronce, marfil y otros objetos más.

La Predilecta

San Rafael y Oquendo,
(al lado del bar).
U-2530.

VENTAS

56 MUEBLES Y PRENDAS

A PRIMERA OFERTA, VENDO RE- gio juego cuarto, esilo Imperio. Costó $2,500; juego de sala, caoba, moderno; juego recibidor, de mimbre; y otros muebles. Lealtad 122, bajos, entre Reina y Salud.

CHANCE: MAGNIFICO JUEGO DE cuarto, 3 cuerpos, finos tiradores; sala, espejo colgado: $25.00; comedor, Arte Moderno, 9 piezas; sillones de portal y chifforrober, Jesús del Monte 73, cerca Tejas.

FAMILIA VENDE CUARTO TRES cuerpos finísimo, moderno completo, comedor renacimiento $90. Recibidor renacimiento objetos plata, todo baratísimo poco uso, haga oferta. Pocito 22, bajos. Lucena y Marqués González.

VENDO REGIO JUEGO COMEDOR Renacimiento Español tamaño grande; sillas tapizadas en piel Buffalo, costó $600.00 por $150.00. Refrigerador General Electric, chico nuevo cien pesos. Salud 27, bajos.

GANGA: POR EMBARCARME PARA el interior se vende un jiuego de recibidor tapizado nuevo y un radio grande, informan en Salud No 48, bajos (accesoria) casi esquina a Lealtad.

FAMILIA VENDE REGIO CUARTO caoba 3 cuerpos $95. Sala fino $28, comedor Renacimiento, cuero repujado, $95. Living room $85, radio onda corta $50 Salud 54 Escobar y Lealtad

FAMILIA LUJOSO JUEGO CUAR- to tres cuerpos, lunas muy grande, butacón tiradores finos, $125, otro $85, regio comedor renacimiento tipo bargueño, baratísimo, sala $25. Concordia 127 Belascoaín y Gervasio.

VENDO PRECIOSO CUARTA TRES cuerpos de la última moda propio para persona de buen gusto, comedor Renacimiento, sala estilo inglés, recibidor arte moderno cuarto tres cuerpos, esmaltado 8 piezas, $28. Prado 27, altos.

VENDO JUEGO CUARTO COMPLE- to $30 último estilo caoba, $130. chapado $65. Comedor, Recibidor arte moderno, $45. Renacimiento $65. Nevera $10. Frigidaire $60. Sitios 111 Campanario y Lealtad.

VENDO JUEGO CUARTO MODERNO $30. Otro 3 cuerpos chiforrober, butacón todo caoba escogida, comedor, Renacimiento, sala, living-room, todo nuevo, lámparas. Jesús del Monte 27, altos, una cuadra Esquina Tejas.

SE VENDE UN FRAC Y UN SMO- king, casi regalados; usados dos veces. Alto, cinco pies, tres pulgadas; pecho, cuarenta pugadas, Galiano 66, apartamento 56.

ANTIGUEDADES Y OBJETOS

De Arte: crucifijos de tallas admirables, cuadros de mérito, bandejas, juegos de café, cubiertería, candelabros, escribanías, jarras, palanganas y otras cosas. Toda plata legítima. Alhajas antiguas y modernas en profusión, a precios reducidos.

CARBALLAL HERMANOS
San Rafael 138, entre Gervasio y Belascoaín. Telf. U-5744.

LAMPARAS

Nuevas y de uso, desde $0.90 hasta $100.00. Jarrones y adornos, un surtido extenso, únicamente visitándonos. Compramos y cambiamos.

"LA CASA INGLESA"
Salud núm. 9 esq. a Rayo. Telf. M-7179.

MUEBLES A PLAZOS

Brindamos los mejores muebles, desde los modestos a los más lujosos. Facilidades de pago. Especialidad en fabricación. Tomamos muebles en fondo. **Díaz y Cao, Neptuno 197 y 200, entre Belascoaín y Lucena. Telf. U-5154.**

MAQUINAS, ARCHIVOS BUROS, DINERO JOYAS

Radios, Vendo, compro y cambio máquinas escribir, sumar, calcular y coser, archivos-cajas, mimeógrafos, pupitres, equipajes, objetos Arte, satélites y mesas.

FLUSES Y CAPAS, A $2.00

Procedentes de empeño: pantalones, sobrecamas, zapatos, maletas, etcétera.
Compro muebles de oficina.
Monserrate 39 y Parque Zayas,
LA HISPANO CUBA
Telf. A-8054.

MUEBLES BARATOS

A VERDADEROS PRECIOS DE GANGA

Liquidación permanente de radios, juegos de sala, cuarto y comedor.

VENGA A VERNOS ENSEGUIDA

Ahorrará dinero. Facilidades de pago. Tomamos sus muebles a cambio.

«LA CASA LOPEZ»
Belascoaín número 76, entre Jesús Peregrino y Pocito. Teléfono: U-4541.

MUEBLES A PLAZOS

Y al contado. Casa Hierro, Compostela y Merced. Precio de liquidación desde los más modestos hasta los más lujosos. Tomamos muebles usados, en fondo. Vea nuestra exposición: M 1220. Alquilamos muebles.

¡VEA ESTOS MUEBLES!

Gran surtido: juegos cuarto, 2 y 3 cuerpos; comedor, sala o recibidor y piezas sueltas. Los más modernos, para todos los gustos y fortunas. Precios bajos y las mayores facilidades.

A PLAZOS, EN NEPTUNO 235, ESQ. A SOLEDAD

Al contado, precios de liquidación. También compramos y cambiamos, tomándolos en fondo. Antes de hacer negocio, vea esta casa. Venga hoy mismo o llame: Telf. U-1360.

"LA SIRENA", NEPTUNO 235, ESQ. A SOLEDAD

VENTAS

56 MUEBLES Y PRENDAS

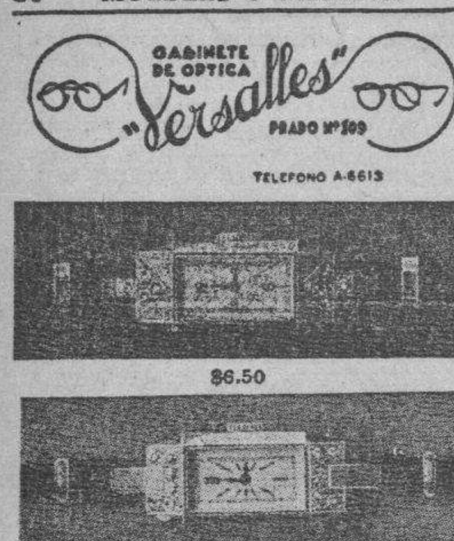

$7.50

Estos preciosos modelos con máquinas garantizadas, pueden ser solicitados desde cualquier parte de la Isla, mandando 20 centavos más para franqueo, a la joyería y óptica Versalles, Prado 109. Telf. A-6613, Lorenzo del Toro.

SE VENDE UN JUEGO DE CUBIERtos de plata de Ley, compuesto de 109 piezas en su estuche de madera. Son franceses y nuevos completamente. También se vende un juego de té. Teléfono F-4915.

SE VENDE UN ESCAPARATE DE cocina, de cedro, esmaltado de blanco, con cristales y bandeja de hierro esmaltada. También nevera de cocina. Calle Tres número 381, entre Dos y Cuatro, Vedado.

MUEBLES EN GANGA

Juegos de cuarto, Arte Moderno: $4.00 mensuales; comedor, caoba, último estilo: $3.00 mensuales; sala o recibidor, modernísimos: $3.00 mensuales; juego de cuarto, 3 cuerpos, caoba, últimas creaciones: $5.00 mensuales. Precios muy bajos.

"LA EMINENCIA". NEPTUNO 188

PARTICULARES HOY MISMO URgeme vender cuarto 3 cuerpos, $28; otro grande, $38; sala, $30, comedor, $32; máquina Singer $28; todo nuevecito. Escobar 9, bajos, San Lázaro y Lagunas.

VENDO JUEGO SALA CAOBA, SUpremo arte moderno, estilo egipcio costados tallados, único su clase; comedor «Renacimiento», cueros repujados, 12 piezas. Cuarto caoba, 3 cuerpos, chiforrober, $100; otro bronces, mimbre moderno $20. Máquina Singer, piano alemán Aguila No. 139

SE VENDE JUEGO DE COMEDOR 12 piezas caoba combinación de maderas y chapas finas, lo mejor, muy barato puede verlo ebanistería Muñiz Pocito No. 57 Víbora.

SALUD 11

REALIZACION 1937

Juegos cuarto: $25.00; sala: $10.00; comedor: $30.00; escaparates: $10.00; camas: $3.00; sillas: $1.00; sillones: $1.50; lámparas, radios, neveras, neveras-refrigeración

MUEBLES OFICINAS

Burós, libreros, cajas- hierro, contadoras y rejas-oficinas sillones barberos, cuña Ford.

Pianos, equipajes, batidora, dulcería, etc.

Visite esta casa. Gran surtido. Esperamos su visita.

Compramos, cambiamos y vendemos. Salud 11. M-9136.

MUEBLES A PLAZOS

Juego cuarto: $8.00 fondo; sala: $5.00 fondo; comedor: $8.00 fondo. Cambiamos muebles. Tomo en fondo. Precios sin competencia.

"LA VICTORIA", Monte 193. Telf. M-7458.

JUEGO DE CUARTO DE 8 PIEZAS, en original estilo moderno, enchapado en caoba, con lunas interiores. Precio: 155 pesos. Puede verse el mueble en blanco, en Sitios 118, entre Campanario y Lealtad.

"La Nacional"

Dinero por joyas y muebles
Compra y Venta
MUEBLES PARA OFICINA
Distribuidores de los muebles de acero "Steel-Age".
EQUIPAJES, BAULES Y MALETAS
Surtido completo
Registradoras "NATIONAL", con garantía mecánica.
"La Nacional"
Villegas 93, entre Teniente Rey y Amargura: A-9915.

57 UTILES DE OFICINA

MAQUINAS ESCRIBIR

Liquidamos un gran lote. Hay Underwood, Remington, Royal, Wanderer y otras marcas a escoger, también varias máquinas de sumar, Burrogh y Dalton, véalas en Merced 66, altos, M-2991.

VENDO MUEBLES DE OFICINA: máquinas de escribir, sumar y calcular, archivos, juegos recibidor, libreros, satélites, cajas hierro, tarjeteros, armarios, sillas giratorias, mimeógrafos. Progreso 3, entre Villegas y Aguacate: M-8638.

VENTAS

57 UTILES DE OFICINAS

MAQUINAS UNDERWOOD, DE 25 pulgadas. Vendo mimeógrafo Edison 77. Muebles para oficina: archivos, armarios acero, cajas de hierro, divisiones, tarjeteros Kardex, Compostela 43, entre O-Reilly y, Progreso: M-8081.

ESTANTES, MOSTRADORES, DIVISIONES, VIDRIERAS

Liquidamos un gran lote de archivos, escritorios, libreros, armarios de acero, cajas de caudales, sillas, máquinas de oficina, mostradores, divisiones, etc., por reformas en el local.

COMPOSTELA 55
entre Obispo y Obrapía.
Telf. A-7744

LIBROS E IMPRESOS

LIBRERIA «ALBELA», CONTINUAS novedades científicas y literarias. Libros de Enseñanza Elemental y Superior. Revistas de modas, agencia exclusiva «Le Femme Chic», de París; «Chic Parisién» y todas sus publicaciones, las mejores del Mundo. Pídalas en esta librería. Compra y venta de libros antiguos, con grabados, preferentemente cubanos o que traten de Cuba. Belascoaín y San Rafael: U-5782, Apartado 511, Habana

59 RADIOS

GANGAS
GIRALT, O'REILLY 61
RADIOS DE USO

VENDO RADIO $8, FUNCIONANDO correctamente, Víctor $20 Majestic, Grunow y otros baratísimos. Grunow 1937 todas ondas desde $4 mensuales, hago cambios. Jesús del Monte 27, una cuadra Esquina Tejas.

SE VENDEN DOS RADIOS, UNO DE gabinete RCA-Víctor, Ojo Mágico. Otro chico de mesa de noche. Informes al U-3501.

RADIO «VICTOR», ESTA NUEVO: 15 pesos, por urgente viaje; y el de comedor, RCA: $80.00; y todos los demás muebles de la casa, regalados. Neptuno 220, entre Aramburo y Soledad.

RADIO OCHO TUBOS METALICOS, onda corta y larga, ojo mágico, control tono, escala aereoplano, completamente nuevo, se vende barato. Neptuno 203 Tercera planta. «La Casa de Los Hules» esquina Lucena.

RADIOS «MAJESTIC» y «GRUNOW» de mesa y muebles preciosos; desde 15 pesos. Curazao 33, bajos. Teléfono A-9701.

LIQUIDAMOS RADIOS

De todas marcas. Precios increíbles. Cómodos plazos.

CAO Y VARELA
Neptuno 187.

¡SENSACIONAL!

Todas las ondas.—Todos los voltajes

SUPERTONE

El mejor radio de onda corta.
Modelos desde $45.00
Entrada: $5.00.
$1.00 semanal $1.00
Instalación gratis.
"EL ARTE MODERNO"
San Nicolás núm. 63, casi esquina a Neptuno.

60 INSTRUMENTOS DE MUSICA

"LA PREDILECTA"

Pianos de ocasión, desde $4.00 mensuales Aquiler: desde $2.00

Tenemos los mejores pianos con garantía. Haga una visita a «La Predilecta», la casa que no cobra el lujo y da grandes facilidades de pago. San Rafael y Oquendo, al lado del bar: U-2530.

VENTAS

60 INSTRUMENTOS DE MUSICA

VENDO PIANO SONORAS VOCES, propio para estudio, funcionando perfectamente. Véalo. Es una ganga, casi lo regalo: $18. Reina 74, entre Campanario y Lealtad.

VENDADERA GANGA, POR NO NEcesitarlo vendo gran piano, cuerdas cruzadas, sonoras voces, teclado blanquísimo en $25. Manrique 1 D, entre San Lázaro y Lagunas.

PIANO CUARTO COLA (BABY Grand) vendo en $380.00 completamente nuevo, famosa marca garantizando que no tiene comején. Puede verse a todas horas. Salud 27 bajos.

VENDO PIANO EN $30.00; OTRO regio cuarto de cola como nuevo en $280.00, ambos garantizados sin comején. Máquina escribir Underwood $25.00. Salud 27 bajos.

$58 VENDO PIANO MODERNO Y elegante de gran marca lindas voces, poco uso teclado blanco, cuerdas cruzadas, su banqueta, San Anastasio No. 1 esquina a Pocito, Víbora.

PIANOS DE GANGA

Por $6.00 y $7.00

MENSUALES, DESDE $80 00.

Usted puede hacerse de un piano de las famosas marcas «R. S. Howard» y «John L. «Stowers».

San Rafael 29. Telf. M-1973. Habana

MARAVILLOSO REGALO DE PAScuas año Nuevo y Reyes, un piano alemán nuevo lleno de toda elegancia moderna será recuerdo de cariño inolvidable. Véalo baratísimo. Dragones frente al teatro Martí.

PIANOS DE COLA Y VERTICALES

Ventas a plazos cómodos

Representación exclusivas

«STEINWAY»	Berlín-New York
«STEINBERG»	Berlín
«GAVEAU»	París.
«SCHIMMEL»	Leipzic, Alemania.
«KARMAN»	Berlín.
«JESSE FRENCH»	Newcastle, Ind.

UNIVERSAL MUSIC AND COMMERCIAL CO.
San Rafael núm. 10.
Telf. M-8487.

AFINADORES

$2.00 SOLLAMENTE LE CUESTA AFInar su piano, poniéndole cuerdhas nuevas gratis siendo pocas las rotas, reparaciones grandes baratísimas, Oiga tocar al afinador lindas piezas teléfono I-3186.

AFINE SU PINAO POR $2.00, CON toda garantía y seguridad. Manuel Domínguez afinador-mecánico, graduado en la Escuela «Danguard», de New York, Taller de Reparaciones. Dragones entre Prado y Zulueta. Teléfono M-3040.

61 DE ANIMALES

POR EMBARCARME VENDO TRES novillas y dos vacas todas próximas a parir, de razas. Calzada Real de Marianao entre Colegio Belén y Curazao. Armando.

OPORTUNIDAD: VENDO SIETE magníficas vacas cruzadas ¾ sangre Jersey y Guernesey, paridas y muy próximas con producción garantizada; un puerco Duroc-Jersey 200 libras y 35 pollonas catalanas poniendo ya, Ave. Oeste y Asunción, reparto Los Pinos, Sr. Cabrera: I-5221.

SE VENDEN CATORCE GALLINAS catalanas y gallos también catalanes y una pareja de gansos. Informan en la calle 6 No. 191, Vedado, teléfono: F-5440. Verlos, de 2 a 4 p. m.

VENDO 5 PRECIOSOS EJEMPLARES Plymouth Rock (jabadas) 5 pollonas. 17 y 20 Barbería, Vedado.

PAJARERIA "EL CARDENAL"

Perritos Chihuahuitas, una monada, Fox Terrier, hijos del primer premio Bull Terrier, Boston Terrier, Mattosos y otros. Aves y huevos de raza. Alimentos para las mismas. Recuerde que ya estamos en la época de la cría y esta casa tiene los mejores canarios preparados para la cría, tenemos de todos los colores y razas. Alimento «Magic» para el canto y la cría. Jaulas, bebederos, comedores y todo cuanto usted necesite para la cría y conservación de sus animales, artículos de avicultura. «El Cardenal» es la vasa más grande en su giro. Zulueta 73 esquina a Monte. Todas las líneos de tranvías y ómnibus pasan por la puerta al Especial servicio al interior. Armando González.

VENDO, A PRECIO DE SITUACION mulos, carros y arreos de todas clases, caballos, mulos de monta y Pony, 4 potros sementales 7 y media cuartas, bonito color; 40 mulos criollos, domados, de monta y cerreros; carros cerrados para lecheros y un burro semental criollo, una cesta de mimbre con sus arreos, montura y una Pony. Domingo Jarro, Marina y Atarés, Jesús del Monte. X-2876.

VENTAS

62 OBJETOS VARIOS

SE VENDE GUANO, CUJES DE TAtaco, y piedra de Capellanía. El guano 6 pesos mil, cujes a 34 pesos el mil. Piedra 3 pesos el metro cúbico. Informan Carretera Central, pueblo de Mangas frente a la iglesia. Matías Suárez Santos.

OPORTUNIDAD. TENGO UN LOTE de lamparitas modernas, de cuarto que liquido a cualquier precio. Se solicitan vendedores a domicilio. San Lázaro 166.

OPORTUNIDAD. SE VENDE MOStrador vidriera Informan Galiano 108, Lechería.

COMPRE EN DON BOSCO, TODA clase de semillas de flores y hortalizas. Dos Bosco, Dragones 37, letra B entre Manrique y Campnario.

VIDRIERAS CONTADORAS. MOLINOS CAFE HOBART.

Mesas de Vitrolite, sillas banquetas, mármoles, exprimidores jugo, pastelerías, caja caudales, pesas, neveras rebanadora jamón, contadoras National, enseres comercio. Compro cambio y vendo.

VIDRIERAS DE USO

Todos tamaños y formas siempre en existencia, de oportunidad Reparamos, cambiamos y construímos. Cano, Habana 116½, entre Amargura y Teniente Rey.

VIDRIERAS

Distintos tamaños, armatostes, cajas-hierro, vidrieras-refrigeración de 14 pies, idem. de lunch, aparatos hacer café al minuto, 25 sillones-barberos, máquinas-escribir, neveras, sillas-café modernas, mesas Vitrolite, cantinas, mostradores, equipajes, radios, muebles, batidora de dulcería y moldes. Véalos: Salud 11. Telf. M-9136.

DINERO-HIPOTECA

63 SOLICITUDES

DIRECTAMENTE TOMO $200, $2500, primera hipoteca casas muy bien situadas; doy 7 por 100. No inconveniente tratar en su domicilio. Virtudes 125 o F-3427.

TOMO $500.00 A PRESTAMO. PAGO interés y doy garantía. Sr Fernández. Pasaje Giquel No. 5. Habana.

64 OFERTAS

DOY DINERO

En hipoteca doy $2.000 a $3.500 para los Repartos, Almendares, Sierra, Ampliación o en la Habana. J. González, O-Reilly 26. M-2602.

FACILITO DINERO SOBRE BOVEdas y panteones, desde 50 pesos. Mucha reserva. Firmo en el día. También hipotecas, desde 300 pesos Informes: J. Llanes. Sitios 42, esquina a San Nicolás, Telf. M-2632.

DINERO

Doy grandes y pequeñas cantidades en primera hipoteca, desde el 7 por ciento, en adelante, para La Habana y sus barrios. Compro y vendo casas, solares y créditos hipotecarios. Compro y vendo Bonos y Acciones.

Julio C. Granda
Obrapía 33. Telfs. M-5921 y FO-1668.

DINERO

No pierda tiempo. Cuando necesite tomar dinero en hipoteca o pagarés, vea a M. Fernández, San Ignacio 50. Teléfono: M-9272. De 2 a 5. Operación rápida y absoluta reserva.

65 BONOS Y VALORES

CAJAS RESERVADAS

Las tenemos en nuestras bóvedas, construídas con todos los adelantos modernos y las alquilamos para guardar valores de los interesados. En esta oficina daremos todos los detalles que se deseen.

N. GELATS Y COMPAÑIA
106 Aguiar 108, esq. a Amargura.

COMPRO BONOS Y ACCIONES DEL Banco Asturiano, Compañía Cubana de Electricidad, bonos Centro Gallego, también se pignoran, compro y vendo Bonos y Acciones de todas las Compañías cotizables y no cotizables en la Bolsa. Manuel Piñol, Obrapía No. 17.

PARA LAS DAMAS

67 PELUQUEROS

ROMAN PEREZ, EX PELUQUERO de El Encanto. Va a domicilio. Permanentes sin corriente $2.00; melenas 30 cts., dos 50 cts. Corte y ondulación al agua, 40 cts. Marcell 50 cts. Teléfoso U-6002.

70 INTERES PARA LAS DAMAS

MODISTA: MARINA. ALTA COSTUra corte, confección esmerada, especialidad sastrería de señora, prueba, recoge domicilio. También por día en casa particular. Buenas referencias Habana 186 Luz y Acosta. A-8679.

CORTE MODERNO NACIONAL

SISTEMA MENDEZ

Hágase experta profesora por el más moderno de los sstemas. Reconocido como el más rápido y práctico para la enseñanza de corte y costura, basado en las últimas modas de París. Su autora y directora señora Méndez ofrece y garantiza la enseñanza del mismo. Se vende en «El Encanto», «La Filosofía» y Academia Central, Neptuno 81, altos. Moldes a medida, de todas clases, se contar y se entallan vestidos. Estricta moralidad. M-6461.

VELLOS

Extirpación definitiva de los vellos de la cara, muslos, piernas, etc. Tratamiento garantizado. Sra. Alexander, calle 3a. No. 381, entre 2 y 4, Vedado.

FUERA CANAS: OBTENGA UN HERmoso color: negro, castaño o rubio, usando la tintura «La Favorita». Teñido del cabello: $3.00. Estuche: $1.00. De venta en todas las farmacias. Depósito. Virtudes número 28.

LUZCA BELLA, MANDANDO A HAcer sus vestidos y reformar sus sombreros al conocido modisto Gutiérrez, Jr. Precios económicos, Amistad 49, entre San Rafael y San Miguel.

PARA LAS DAMAS

70 INTERES PARA LAS DAMAS

MASAJES CIENTIFICOS PARA adelgazar embellece el cutis haciendo desaparecer las grandes espinillas y arrugas. Tiño la melena a 50 cts. con la mejor tintura, llame al M-2476 Villegas 40. J. Alonso.

MODISTA DE ALTA COSTURA. — Trousseau de novia abrigos, trajes sastre. Vestidos todas clases. Corte elegante y distinguido. Se dan clases Señora de Orfilia. Luz 26.

TRABAJOS LENCERIA, BORDAdos a mano, especialidad en incrustaciones en ropa interior, Mantelería y juegos de cama. Teléf FO-1872

MODISTA

Rosalía Hernández

San Rafael 152-B., bajos esq. Oquendo: U-3127

Dobladillo de ojo, a 2 cts. vara Plisados de todos tamaños
bordados, festones y ojetes en colores. Forramos botones. Hacemos vestidos de alta costura y económicos.

El éxito de esta casa se debe a la calidad de sus trabajos. Tenemos mensajero

FELICIDADES PARA SUS PIES LE desea la zapatería La Luna, arreglo de calzado en general, teñidura a 20 cts. Rápido servicio de mensajeros, limpieza 5 cts. a la orden F-3164, Paseo 8.

SISTEMA MACHADO 1936

Academia Nacional de Corte, Sistema Machado, método 1936. El más rápido y fácil de aprender. Estudiando este valioso método en su casa usted aprende en dos meses con título de profesora. Se venden métodos y se dan clases grátis por correspondencia. Pida informes a la inventora, señora Francisca Machado, San Lázaro 316, Habana.

ENSEÑANZAS

75 PROFESORAS Y PROFESORES

PROFESORA. CLASES A DOMICIlio educada Colegio religiosas voy a repartos, idioma español perfección F-6460.

ESTUDIO L-CILLE, ENSEÑA BAIles acrobáticos, taps, vals, blue, son y rumba. Cultura física Stetching, limbering. Malecón 339 Teléf. U-2238.

PROFESORA INGLESA TIENE ALgunas horas disponibles para dar clases a particulares y colectivas hacer el favor de no molestar si no deja el número del teléfono o dirección. Llame F-4186.

BAILES MODERNOS: 'TOMASIN'

Profesor de moda. Signifíquese bailand: Fox, Blue, Son,. Enseño rapidez elegancia, seriedad, garantía. Voy a domicilio. San Nicolás 264 dos cuadras Monte.

MARY DAVIS, CLASES DE INGLES y conversación método nuevo y fácil. Voy a domicilio. Telf. FO-3397, llame solamente de 2 a 6 p.m.

PROFESORA DE PIANO

Método Orbón, precios módicos. Especialidad en alumnos que empiezan. Exámenes cada vez que sea necesario. Se garantiza que se enseña. Va a domicilio. Informes Telormes I-6879.

PROFESOR DE BAILES

Precios módicos. Enseñanza rápida: Son, Fox, Tango, Blues, etc., etc. Doy clases a domicilio. Ismael Servelló, Cárdenas número 3, segundo piso.

PROFESOR AMERICANO, ABOGAdo de Boston, graduado en la Universidad de Yale, da clases particulares y colectivas de inglés. Método moderno, rápido y eficaz. Teléfonos: A-8168 o U-5110.

CABALLERO

Colegio elemental, superior y comercial. Pupilos, medio pupilos y externos. San Rafael 139. Pida prospecto.

PROFESORA INGLESA TIENE ALgunas horas disponibles para dar clases a particulares y colectivas hacer el favor de no molestar si no deja el número del teléfono o dirección, Llame F-4186.

PROFESORA TITULAR OFRECE servicios a domicilio y en su Academia 1a. y 2a. Enseñanza. Taquigrafía Pitman, Mecanografía. Comercio, Piano, Teneduría, Inglés, Español. F-6515. Inmejorables referencias.

INGLES, TAQUIGRAFIA, (INGLESA y española). Teneduría. Cálculos Mercantiles, Aritmética, Algebra, Caligrafía, Mecanografía y Ortografía, $6.00 mensuales, a domicilio, por el profesor F. Heltzman, Monte 103, altos: M-9247.

PROFESOR GRADUADO EN LA Normal Central (Madrid) Clases a domicilio de Aritmética, Gramática, Taquigrafía Pitman, mecanografía al Tacto, etc. Sistemas didácticos novísimos. Pedrós L-164. Teléfono F-4124

Instituto de corte Nacional sistema "Alemany"

La Central. San José 9. Inventora: Sra. Alemany. Directora: Srta. Delia. (Demostración: 3 días gratis). Ver es creer. Se encantará verlo. Aprenda corte y costura y hágase profesora titular. El más práctico. Preparación sólida, útil, moderna y perfecta. Estudios que ofrecen garantía. A primera prueba el traje le queda a su gusto. Clases gratis al interior. Sucursales por profesoras graduadas, numerosas: Sra. de Alfonso, S. Miguel 69, por Manrique; Srta. Hortensia, Atocha 6, Cerro; Sra. de Orfila, Luz 26; Srta. M. Luisa: Telf U-5494; Sra. Matutina, Alejandro Ramírez 18, frente quinta de Dependientes; Sra. de Landa, Consulado 93; Sra. de Cano, Carmen 17, Stgo. de Cuba; Srta. Ofelia Chacón, Angeles 16, Santa Clara; Srta. Matilde, vuntamiento 2, Cerro; Srta. Josefina, 23 y Baños, Vedado; Sra. Zoila, Sitios 181. Damos clases a domicilio y moldes a medida.

JOSE OLIVA MICHELENA, DEL REgio Instituto de Bellas Artes de Roma. Clases particulares de dibujo Pintura y Escultura, Neptuno 156, 2o. piso, teléfono M-3052.

ENSEÑANZAS

75 PROFESORAS Y PROFESORES

PROFESORES DE PIANO

Con los principiantes usen el Método Elemental de Gabriel de la Torre. Un peso en los establecimientos de música, y en casa del autor, San Lázaro 311, altos, esquina a Hospital.

MISS CHRISTIAN TIENE HORA disponible para dar clases de conversación de inglés y francés, privadas y colectivas. Llamar: F-5960. Dirección: San Miguel 63, altos, entre San Nicolás y Manrique.

ACADEMIA "GREGG"

Mecanografía «Gregg»: La más fácil y la que más pronto se aprende. Usada en todos los planteles de enseñanza de los Estados Unidos. Mecanografía «Gregg»: La más moderna, fácil y la que más pronto se aprende. Inglés, a base de conversación, exclusivamente. Método modernísimo que garantiza al alumno el poder hablar una hora consecutiva en inglés al terminar la segunda lección del curso. Colegios americanos al alcance de todas las fortunas, las representamos también. Clases por correspondencia. Academia «Gregg», Manzana de Gómez 514. Telf. A-9798. Profesores: Richardson y Salmón.

"SAN ELOY"

Colegio y Academia. Fundado en 1907. Primera y Segunda Enseñanza, Preparatoria, Bachillerato, Comercio, Idiomas, Cultura Física. Cursos preparatorios especiales. Admitimos pupilos, medio pupilos y externos. Quinta Menocal, Samá 31, Marianao. Telf. FO-7462. Pida prospectos.

PROFESOR GRADUADO EN LA FAcultad de Pedagogía de la Universidad de Madrid, daría lecciones a domicilio. Certificados oficiales y referencias inmejorables. Escribir a «Loperena», Centro Gallego, Habana.

BAILES ULTRAMODERNOS Y TAP

Enseñado por Maurice y Srta. Santander, profesores de New York, habiendo actuado en Cuba: hoteles Nacional, Presidente, Sevilla y Sans Souci. Tango parisién, rumba, son, fox, pasodoble, bailes teatrales. Enseñanza rápida y privada, a damas y caballeros. Lealtad 153, altos, entre Reina y Salud.

76 COLEGIOS

COLEGIO «CESPEDES». PUPILOS desde 6 pesos, alumnos de 5 a 17 años, ambos sexos, casa sanatorio. Una finca en producción, produce abundante alimentación para educanlos. Sólida enseñanza, vida en familia, organización y disciplina militar, moral cristiana. Primera enseñanza Preparatoria, Bachillerato, Teneduría de libros, Mecanografía, Taquigrafía, Idiomas, Corte, Costura y Labores. Informes e internado, Fundación 24, Calabazar, Externado, Lamparilla 59 y Oquendo y Concordia. Colegio «Yero», Sr. Rodríguez.

CIUDAD INFANTIL "NUESTRA SEÑORA DEL CARMEN"

PUPILAJE: $10.00 Y $15.00

Este es el mejor colegio para su niño. Gran edificio, espaciosas aulas y dormitorios, extensos campos para deportes y cultivos. Amplia cultura. Conocimientos útiles y prácticos. Idiomas, Artes, Oficios, Técnica y práctica comercial. Inmejorable alimentación. Oportunidad para ingreso hasta el 30 del presente mes. Quinta Durañona, Real 115, Marianao. Telf. FO-7874.

77 ACADEMIAS

COLEGIO-ACADEMIA «SANTA TERESA»

Profesoras graduadas. Preparación moral y pedagógica: Taquigrafía, Mecanografía, Ortografía, Teneduría de Libros, Inglés, Francés, Alemán, Correspondencia Comercial, Aritmética, Cálculos Mercantiles, Primera y Segunda Enseñanza. Ingreso Escuelas Ingenieros, Normal, Kindergarten, Corte y Costura, Labores, Dibujo y Piano, **San Rafael número 71, entre Campanario y Lealtad: A-6874.**

OBSEQUIO DE LA ACADEMIA DE COMERCIO

LUIS B. CORRALES

Los que presenten quince centavos en sellos, recibirán una Aritmética Mercantil, práctica. Clases: Teneduría de Libros, Taquigrafía, Ortografía, Inglés. Clases de Mecanografía: $1.00 mensual, una hora diaria. Clases individuales. Lealtad 141, entre Salud y Dragones.

ACADEMIA "RABIÑA"

EL NUEVO CURSILLO COMIENZA EL DIA 25 DE ENERO. BACHILLERATO

Clases individuales: Inglés, Francés, Alemán, Taquigrafía «Pittman» y «Gregg», Mecanografía, Ortografía Teneduría de Libros, Correspondencia Comercial y Aritmética. TAMBIEN CLASES POR CORRESPONDENCIA. Ingreso E. de Ingenieros, Arquitectos y Veterinaria, Curso de Procurador. **Pida prospectos: Neptuno número 80, altos, esquina a Manrique. Teléfonos: M-7849 y A-9222.**

ACADEMIA BRAVO

PRIMERA Y SEGUNDA ENSEÑANZA

Especialidad: Bachillerato, Comercio, Taquigrafía, Mecanografía, Idiomas, Ortografía y Correspondencia. Ingreso: Escuelas Ingenieros, Veterinaria, Comercio, Normales, Cadetes y Aviación. Clases por ex Catedráticos del Instituto de Primera Enseñanza, por doctores en Pedagogía y maestros normalistas Cuotas: Bachillerato: $4.00 y $5.00. Aviación y Cadetes: $5.00. Servicio de ómnibus a domicilio. Pupilos, medio pupilos y externos. Neptuno 198 y 199, (dos edificios): U-2627.

OBSEQUIO DE LA ACADEMIA DE COMERCIO

LUIS. B. CORRALES

Los que presenten quince centavos en sellos, recibirán una Aritmética Mercantil, práctica Clases: Teneduría de libros, Taquigrafía, Ortografía, Inglés. Clases de Mecanografía: $1.00 mensual, una hora diaria. Clases individuales. Lealtad 141, entre Salud y Dragones.

ENSEÑANZAS

77 ACADEMIAS

ACADEMIA DE IDIOMAS ROBERTS Malecón 31 Teléfono M-2124. ¿Desea usted aprender inglés? Compre el método Roberts. Se recomienda por sí solo. Distinción. Eficiencia. Garantía. Cuarta edición: $2.00.

INTERES GENERAL

FILATELICOS

14.000 SELLOS DIFERENTES

COLECCION SIGLO XIX

SE DETALLA DE 8 a 12 a.m. y de 2 a 6 p.m. en Zulu eta No. 32 bajos de 7 a 9 p.m. en Escobar No. 63. 1er piso. Habana.

MUTUALIDAD DE PROPIETARIOS

Esta sociedad, abona a sus asociados, las rentas que les queden adeudando los inquilinos, siendo además los gastos y tramitación de las demandas de cuenta de la misma. También se hace cargo de la administración de fincas, de modo que con una pequeña cuota el socio no tenga molestias ni quebrantos. Para asociarse e informes en las oficinas, Aguila 118 altos. Telf. A-6577

TENEMOS FORMULAS PARA FAbricar o preparar cualquier producto Un peso cada fórmula. Remita giro postal y pedidos a J. González. Apartado 2195, Habana.

AVISO. ELIAS ACOSTA MANEGAT Plomero Electricista. Instalaciones Reparaciones Eléctricas, Sanitarias, traslado de lámparas al día, precios módicos, trabajos garantizados. 19 No. 492 y F-4623. Recorten este anuncio.

SORDOS

Véanos y con poco dinero adquirirá un aparato que le permitirá oir. Venga a probarlos y se encantará. Déjanos su importe, se lo damos a prueba. San Rafael 138, joyería, entre Belascoaín y Gervasio.

CARBALLAL HERMANOS
U-5744

"EL CASTILLO DE FARNES"

Los productos españoles de la clase más selecta que se puede recibir hoy en Cuba, los tenemos nosotros. Si gusta de comer tabada exquisita, visítenos. Recuerde que nuestro restaurant es el preferido de quienes saben comer bien. Estamos a sus órdenes, en Monserarte y Obrapía. Telf. M-4225.

ALQUILERES

79 HOTELES

HOTEL NEW YORK

DRAGONES 16

Al lado Cuban Telephone 100 habitaciones, baños privados, agua caliente y elevador. El más propio para familias del interior. Máximo en comodidades pr mínimo precio. Abono diario y por mes, grandes rebajas. Los mismos dueños del hotel «Boston».

«CAMPOAMOR», COMPOSTELA 106, entre Sol y Luz, apartamentos con baño privado, agua caliente, muebles, luz y teléfono. También con comida. Precios económicos. Telf. A-7401.

HOTEL ANDINO

SAN LAZARO 496, ESQ. A M.

U-2553. Unico en su clase. Moderno, céntrico, amplio, fresco, saludable, frente Universidad. Conviene para los que necesiten vivir cerca de los hospitales Calixto García o Mercedes. Habitaciones con baño privado, balcón, hermosa vista. Con tres excelentes comidas: 45 pesos, matrimonios. Una persona, desde 28 pesos. Clientela escogida. Pensión completa para huéspedes del interior. Precios sin competencia. Esmerado servicio en mesas separadas.

THE SAVOY

F Y 15.—VEDADO TELEFONO F-6616

Situado en un lugar alto del Vedado. Con fácil y frecuente comunicación, con la Ciudad y Repartos. Rodeado de jardines, con 600 metros de hermosos portales. Las habitaciones tienen ventilación directa, teléfono, baño privado, con agua fría y caliente. Precios moderados. incluyendo tres excelentes comidas. El servicio en mesas separadas, para cada familia.

HOTEL "VANDERBILT"

Lo más alto, saludable y económico, Neptuno 309 esquina a Mazón. Habitaciones de esquina, con baño privado, propias para quien convenga vivir cerca de la Universidad o de los hospitales Calixto García y Mercedes.

HOTEL "IDEAL ROOM"

PRADO 93 B, (POR PASAJE)

¿Desea vivir en casa tranquila mejor que en su propia casa? Visite esta gran casa, aunque sea por curiosidad. Por dentro la mejor. Precios para matrimonios, con comida y toda asistencia desde $35.00 a $45.00. Hay apartamentos de dos habitaciones con balcón y baño a Prado. Exígense referencias de moralidad y pago.

80 CASAS DE HUESPEDES

CASA DE HUESPEDES: REINA 20, Habitaciones con balcón a la calle con todos los servicios, agua caliente. Comida inmejorable. Teléfono: M-6287. La dueña en el segundo piso.

ALQUILERES

80 CASAS DE HUESPEDES

HUESPEDES: ALQUILO HABITción amueblada, con vista a la calle 12 pesos. Comida si la desean, casa familiar, de moralidad. Prado 93, altos del bar Partagás, esquina a Neptuno.

HABITACIONES AMUEBLADAS DE de $7.00, con entrada independiente y luz toda la noche, propias para hombre solos o matrimonios, Monte 18[...] altos, por Rastro.

MANRIQUE 123, ENTRE REINA Y Salud. Habitaciones espléndidas con lavabo. También con vista a la calle; departamentos de dos habitaciones, con o sin muebles, sólo con asistencia. Moralidad absoluta: A-6388.

GALIANO 103 ENTRE S. JOSE y Barcelona habitaciones espléndidas con lavabo y vista calle. Agua caliente en los baños, hermosa terraza sólo con asistencia, con o sin muebles Moral absoluta. M-7380.

"HOTEL MIRAMAR'

¿Desea vivir bien y comer como en su propia pasa? Visítenos y quedará satisfecho Habitaciones con baño privado. Tranquilidad y delicado trato. Precios razonables. Malecón esquina Prado A-9286.

CASA DE HUESPEDES «LA ISLA» Monte 53, por Factoría, exclusivamente para personas de moralidad. Habitaciones con balcón a la calle edificio moderno, espléndidos baños Precios reducidos.

CASA PARA FAMILIA, PRADO Se alquilan amplias y frescas habitaciones, con balcón a la calle. Comida inmejorable, con toda asistencia. También habitaciones en la azotea, para matrimonio u hombres solos.

CASA DE HUESPEDES "LA SORTIJA"

Monte 15, primer piso, habitaciones con lavabo y agua caliente en los baños. Telf. A-8386.

CASA PARA FAMILIA, DEPARTamentos y habitaciones, con balcón a la calle y todo servicio. Excelente comida. Precios reducidos. Moralidad absoluta. Se admiten socios para cuartos. Telf. M-1236, Neptuno [...] altos.

81 CASAS DE COMIDAS

PRADO 111, ENTRE TENIENTE Rey y Dragones. Cantina, especiales para personas que estén bajo plan médico o que no les guste la comida rutinaria de cantina. Sazón esmeradísima y económica. A domicilio. Se admiten abonados al comedor. Telf. A-7905.

SERVIMOS CANTINAS A DOMICilio. Una persona: 40 centavos; dos 60 centavos. Artículos de primera. Admitimos abonados al comedor. «El Polo», Reina y Angeles. Hable con el cocinero.

82 APARTAMENTOS

NUEVA CASA DE HUESPEDES [...] apartamento espléndido para [...] ga famili a agua caliente y fría, [...] na comida y rigurosa moralidad Manrique No. 125 entre Reina y Salud.

EDIFICIO

Pedro Morales Santa Cruz

SAN LAZARO Y N. (8o. piso)

Se alquilan modernos y ventilados apartamentos desde $40 a $60 con 3 o 4 habitaciones y su respectiva sala, comedor, halls, baño, cocina y cuarto con servicio de criado. Tiene vista al mar y a la ciudad.

ELEVADOR LIA Y NOCHE

Informes de 9 a 12 en el mismo Edificio.

APARTAMENTO EN AZOTEA: $16.[...] una cuadra de Monte, entre Antón Recio y San Nicolás, con sala, dos cuartos, baño y cocina, Llave en los bajos, izquierda. Dueño: I-6157, Luz 5, Jesús del Monte.

VEDADO, FAMILIA RESPETABLE alquila apartamento alto, entrada independiente, compuesto solamente de dos habitaciones, lujoso baño privado, balcón y luz. Referencias No. 131 entre K y L.

SE ALQUILA EN PRADO 123 [...] apartamento o una habitación. Casa particular. Estricta moralidad.

$12.00 APARTAMENTO INTERIOR dos habitaciones cocina y baño Luz y agua abundante. Se exige moralidad. Entre dos loíneas de tranvías Vigía y Fernandina.

83 DEPARTAMENTOS

BELASCOAIN 120: SE ALQUILA apartamentos, muy frescos y económicos. Informes, el portero.

MARINA No. 2

Hermosos altos, compuesto de 3 y 4 habitaciones, sala, comedor, baño intercalado, cocina y cuarto y servicios de criados. Precio $25 y $30.00.

Informes en el mismo y Teléfono: M-6747

DEPARTAMENTOS PARA INDUStria, con fuerza motriz. Se alquilan en Universidad 15. Telf. M-1091.

CUBA 18, FRENTE AL ANFITEatro. Excelente apartamento, con sala, comedor, cuarto, despensa, baño privado, luz, teléfono y agua caliente. Informes, el portero.

84 HABITACIONES

A SEIS PESOS SE ALQUILAN ESpaciosas habitaciones en Figuras 94, cada una tiene su cocina, luz, patio, condiciones, dos meses en fondo

ALQUILO ESPLENDIDA HABITAción con comida, baño privado casa familia referencias Alturas Universidad calle L 297 Vedado.

SE ALQUILAN, EN SUAREZ [...] hermosas habitaciones, altas y [...] jas, a familia de moralidad y sin niños. Luz toda la noche.

SE ALQUILA UNA HABITACION con todo servicio a matrimonio o caballero solo. San Nicolás 40, 2do piso.

FOLLETIN 57

MARIPOSA

RAFAEL PEREZ Y PEREZ

De venta en la «Moderna Poesía» Obispo 135. Tel. A-1171.

vimento... La lámpara de bronce ardía cabe el altar, iluminando débilmente el primoroso grupo; precisamente un mortecino rayo se deshacía sobre la boquita del Niño Jesús plegada en singular sonrisa.

El Raposo se arrodilló apoyando los codos sobre la barandilla del presbiterio. Enriquín se arrodilló con él y quiso hacer la señal de la cruz, como su madre le había enseñado, pero faltó la ayuda de la mano maternal y la cruz resultó un garabatito. El Raposo sentía una intensa paz, una dulcísima quietud, como un ansia de recogimiento y de contemplación. Experimentó el deseo de rezar, pero el Raposo no sabía apenas, su madre no pudo enseñarle porque murió al darle a luz, y su padre, aunque hubiese querido, tampoco sabía. En cuanto a la escuela, no la había pisado nunca.

Bruscamente, se volvió hacia Enriquín.

—¿Sabes tú rezar?—preguntó acariciándole la rizada melena.

—Yo sí. ¿Y tú?—dijo el pequeño prestamente.

—Yo... sabía pero como hace mu-
Vaciló el viejo.
chos años que no rezo... pues se me ha olvidado—mintió con un sonrojo.

—Pos si no rezas... te irás al infierno...—declaró Enriquín. —Una noche que yo no quería rezar... mi mamá me lo dijo. Y allí tan los demonios... y Perico Botero, que tiene un rabo mu largo... largo... largo..

Y Enriquín ensanchaba los brazos para demostrar gráficamente la longitud del rabo de Perico Botero.

—¿Quieres enseñarme a rezar el «Padrenuestro»...?—murmuró el Raposo con una dulzura sorprendente.

Enriquín no contestó; se puso en pie, porque le dolían las rodilas, y empezó gravemente, muy orondo de su superioridad sobre el anciano:

—Pae nuestro, que tás en los cielos, santirifado sea el tu nambre...

Por primera vez en su vida, el Raposo rezó, repitiendo las palabras del niño.

* o *

Aquella misma noche, el Raposo tuvo una larga conferencia con Luque, como solía suceder cada y cuando ocurrían cosas importantes en los Altos Hornos o en La Foronda. Nadie hubiese podido decir cuáles fuesen los graves motivos que esta entrevista ya que uno y otro eran impenetrables, pero el Raposo estuvo extraordinariamente comunicativo, alegre y afectuoso durante la cena, sobremanera con los hijos de Juan Alerces; hasta les relató cuentos y sucedidos, de sobremesa, y les besó ahincadamente, sobre todo a Enriquín, cuando fueron a darle las buenas noches antes de ir a dormir.

Candelaria, que le conocía de la temporada anterior y le sabía más seco que un palo, y más adusto que un cardo, quedóse sorprendida. Candelaria era en La Foronda, en este viaje, el aya de los niños de Juan

Al día siguiente, segundo de Navidad, Luque anduvo muy atareado... Según doña Juana le dijo a Mariposa, había tomado el coche saliendo para Cartagena de donde regresó a las dos, muy bien dadas, cuando ya el cocido estaba hecho una pasta de puro pasado; pero Luque volvía tan contento que todo le supo a gloria. Doña Juana sospechaba que habría ido a poner un cablegrama para Daniel o para cualquier representante de la casa, porque los viajes de don Mariano a Cartagena tenían siempre ese objeto. A Mariposa tampoco le extrañó. Aquella tarde fueron todos, chicos y grandes, a tomar el té con Angela Valladares.

—¿Qué sabe usted de Miguel?—le preguntó don Tomás.

—Estoy muy disgustada—respondió francamente.—Miguel está bueno, pero yo le esperaba para Año Nuevo y me ha escrito que no puede venir. Es una contrariedad.

Sí que lo era. A Mariposa también se le retorció algo dentro del alma El Marqués la hizo cantar y sus cantos tuvieron un matiz apasionado y triste que emocionó...

—A esta muchacha le pasa algo— pensó Angela Valladares.

Pero no pudo pensar nunca que estaba padeciendo por Miguel.

* o *

La víspera de Año Nuevo amaneció la mañana entoldada y gris, como si quisiera ponerse a llover.

Mariposa, cuando vino de oír su cotidiana Misa de la capilla de los Altos Hornos, observó el celaje el cual ponía por el «lebeche» cierta faja obscura sobre la densidad del nublado. Instintivamente recordó que cuando estaban en los Alerces y veía Pencho aquel aspecto de la «atmósfera» solía aventurar, moviendo la cabeza:

—Hoy no volarán los pájaros.

Y efectivamente, en todo el día no sentía trepidar los motores sobre sus cabezas. Los grandes caballitos del diablo permanecían en sus «hangares». Por asociación de ideas pensó en Miguel. No había podido olvidarle. Desde que estaba en casa de su abuelo donde cada sitio le recordaba un episodio de su amistad, experimentaba cierto agudo recrudecimiento de su cariño, sentía imperiosos deseos de verle, hubiera dado diez años de vida por tenerle a su lado, no grave, apasionado y serio como la tarde en que se pelearon bajo el granado, junto a la balsa de Los Alerces, sino alegre, feliz y despreocupado como le encontró en las diversas etapas de su amistad, en La Foronda. Acaso, al ir a casa del abuelo acarició Mariposa la esperanza de encontrarle en Valladares por ser los días que eran... y ¿quién sabe? Quizá Miguel no fué por el temor de encontrársela. Después de todo, siendo así que ella no estaba dispuesta a ceder, era mejor así... ¿Para qué remover e nla herida?

Lentamente, Mariposa ascendió por la Avenida, prendió unas violetas con el alfiler que se sujetaba el manto de luto, subió la escalinata y entró en el comedor donde el Raposo, todo rodeado de niños, parecía estar en el séptimo cielo.

A Mariposa se le oprimió el corazón al pensar que muy pronto dejarían el bienestar y la holgura de casa del abuelo para volver a la vida humilde, llena de privaciones, a las dificultades y a la lucha... Y no sólo eso, sino que para ella se acercaba el momento de solucionar un problema cuya importancia capital no se le ocultaba; el Raposo no iba a estar enviándole dinero continuamente y, con sus leciones bien veía que no era posible sacar adelante a su pollada. No, no: ya veía que no era todo llegar y besar el santo. Al fin tendría que hacer él para ella tremendo sacrificio de apencar con las tablas... si es que encontrara quien la contratara, que tampoco en eso, tal como veía ella que estaban las cosas, sabía hacerse ilusiones.

Suspiró levemente. Delante de ella, una doncella, muy solícita, había puesto el chocolate y las tostadas con mantequilla fresca. Era una de las cosas que más le gustaban y empezó a saborearlas con golosa avidez, pensando que ya le quedaba muy poco de darse esos gustos. La mantequilla era demasiado cara... En Madrid desayunaba frugalmente con una taza de café con leche y un panecillo de diez céntimos.

Mientras, el Raposo reía con los chiquillos; la mesa tenía un aspecto completamente patriarcal, de familia feliz. Y los niños eran tan dichosos... ¡No, Mariposa no los abandonaría nunca! Y ellos, acaso tampoco supieran nunca que Mariposa renunció por ellos al bienestar de la casa de su abuelo, y cuando más adelante la vieran soltera aún en su edad madura, no podrían pensar que por ellos también renunció al amor de Miguel Ponce...

Al concluir el desayuno, don Tomás embarcó a todos los pequeños en el coche, llevándoselos con él a las fundiciones; Aurora punteaba plácidamente los calcetines de sus hijos. Mariposa emprendió melancólicamente el camino de la miranda del jardín, con un libro bajo el brazo. Echada sobre el banco vestido de azulejos de la miranda, oteó el paisaje, tan distinto del yermo que contemplara durante el verano en aquel mismo lugar. Ahora, toda la gama de los verdes esplendía en los trigales, en los eucaliptos y pinos de la arboleda, en los naranjos y limoneros del huerto... Sobre el verdor alegre de los trigos y las cebadas, resaltaban las flores nacaradas de los primeros almendros en prematura floración... ¡Qué cosa más linda!

Mariposa no abrió el libro: la página que le ofrecía la Naturaleza era mucho más interesante. Por la carretera había mucho tránsito... Gentes que venían del mercado de Año Nuevo... ¿Qué era aquello? ¿El ruido de un «auto»? Parecía el coche de Valladares... Bien le conoció Mariposa al verle avanzar entre las reatas de carros y borricos que obstruían la carretera; como que era el mismo que la condujo bajo el aguacero cierta tarde inolvidable de primavera.

Angela Valladares venía sin duda a pasar la mañana con los de La Foronda. Mariposa recogió el libro y se dispuso a regresar a casa de su abuelo a fin de hacer los honores a la visitante. En el momento en que se inclinaba para recoger su novela caída sobre el banco, una cabeza se adelantaba hacia la ventanilla del coche y unos ojos ávidos se clavaban en la silueta frágil de la muchacha. En esto el chofer puso el pie encima del acelerador para pasarle delante a un pesado carromato con seis bestias enganchadas y cuando Mariposa tendió su vista por el blanco camino alcanzó sólo a ver la trasera del «auto» envuelto en su mantilla de polvo, como alada tenue y nebulosa.

Comenzó a bajar de mala gana los escalones del mirador; estaba bien la avenida con su soledad y le dolía interrumpirla. A paso lento empezó a

M.E.C.D. 2016

ALQUILERES

84 HABITACIONES

ALQUILO CLARAS Y FRESCAS HAbitaciones con balcón a la calle e interior con todas comodidades en casa familiar de estricta moralidad. Virtudes 93, altos, una cuadra de Galiano.

SE ALQUILA UNA HABITACION amueblada, a hombre solo o matrimonio. Informes: M-3896, Morro número 5.

ALQUILO HABITACIONES CON BAño privado, vista a la calle e interiores. Lugar céntrico. Precios módicos. Consulado 142, esquina a Neptuno.

CASA DE FAMILIA, OBRAPIA 49, primer piso, alquílase habitación con entrada independiente, baño privado, agua caliente y teléfono, a matrimonio sin niños u hombres solos, con referencias.

FAMILIA HONORABLE ALQUILA habitación con toda asistencia a señora o señorita de moralidad. Calle 15 número 26, altos, entre E y D, Vedado, teléfono F-4315.

NEPTUNO NUMERO 59, ALTOS, ENtre Aguila y Galiano. Casa de moralidad. Alquílase una habitación a matrimonio sin niños, señora o caballeros, que sean decentes y cumplidores.

FAMILIA MORALIDAD, LAGUNAS 34, altos, entre Campanario y Manrique alquila con toda asistencia 2 habitaciones. Una tiene balcón calle. Agua caliente, teléfono y 3 excelentes comidas. Módico precio.

FRESQUISIMA HABITACION CON baño privado, balcón a la calle, muy buena comida, otra en azotea, toda asistencia, hay teléfono, matrimonio $40.00 y $45.00. Belascoaín 64, altos. Botica.

EN CASA PARTICULAR DONDE NO hay inquilinos se alquila una habitación propia para una o dos personas con todo el servicio. Reina 131 altos, derecha.

SE ALQUILA UNA HERMOSA HAbitación con balcón. San Rafael y Belascoaín, altos de «La Yarda», entrada por San Rafael.

SE ALQUILA UNA HABITACION con o sin muebles, balcón a la calle y teléfono, familia de moralidad a hombres solos. Maloja No. 211, altos esquina a Franco.

SE ALQUILA HABITACION MODERna, hay teléfono y agua caliente. Oquendo 9, altos, entre Concordia y Neptuno.

SEÑORA EUROPEA ALQUILA UNA habitación amueblada con todo confort. Infanta 102 A, primer piso. Sra. Arenas.

SAN IGNACIO 48, HABITACIONES altas independientes con luz, pueden verse a todas horas. Informes el encargado.

SE ALQUILAN A SEIS PESOS ESpaciosos cuartos en Figuras 94, Cada uno tiene su cocina. Luz gratis. Condiciones: dos meses en fondo.

SE ALQUILAN UNA O DOS MOdernas habitaciones en casa de familia honorable en el mejor lugar del Vedado. Se exigen referencias. Teléfono F-5123.

INQUISIDOR 25 ESQUINA A LUZ se alquilan los departamentos de dos habitaciones vista a la calle, también hay habitaciones a $7.00. Casa de orden.

CONSULADO 92, ALTOS, SE ALQUIlan amplias y frescas habitaciones con comida, agua caliente, teléfono. Exigimos referencias moralidad completa.

AGUACATE 30, 2o. PISO UNA habitación hermosísima con todo confort anexa al baño lavabo agua corriente casa particular. Telf. M-9450.

EDIFICIO "CUBA", SEIS PISOS Empedrado número 42. Se alquilan amplias y ventiladas habitaciones, muy baratas. Elevador, lavabo, luz toda la noche. Orden y moralidad. Teléfono M-5113.

85 NAVES Y LOCALES

SE ALQUILA UNA NAVE NUEVA muy segura, precio bajo. San Salvador 7, Cerro.

A LOS MUEBLISTAS

Se alquila en magnífico lugar comercial, moderno local costruido expresamente para este giro. Tiene fachada de cristales y nave amplia al fondo para taller. Algo de gusto, para negocio bi en presentado. Informan al lado. Calzada de Jesús del Monte No. 240.

EN EL PUENTE DE AGUA DULCE, Diez de Octubre 147. Se alquila espléndido local. Véalo, es una ganga. Más informes: Obispo 53, The Truts Company of Cuba: M-6917.

SE ALQUILA ESPACIOSA NAVE, en Aguiar número 112, entre Amargura y Teniente Rey. Informes y llaves: Carlos III núúmero 73, bajos. Telf. U-3923.

SE ALQUILA LA MITAD DE LOcal, con vidrieras a la calle, para peletería o ropa. Informes: Monte 301, sombrerería.

GRAN LOCAL PARA BARBERIA puesto de frutas, lechería, calle Goicuría esquina Luis Estévez. Véalo informan accesoria. Unicamente señora Rendueles.

SI PIENSA ESTABLECERSE, TENgo un gran local en buen punto 400 ms. muy claro y ventilado, entrada para camiones, éxito seguro, véalo y alquilará. Oficios 13.

ALQUILO PARA PEQUEÑO COMERcio. Desagüe 69, esquina Franco. Baratísima. Llave: Desagüe 55, casi esquina Oquendo.

ALQUILO HERMOSA NAVE, 260 MEtros, libre columnas para industria, almacén, etc., Clavel 108, entre Arbol Seco y Pajarito, media cuadra antes crucero Infanta. Llave bodega nefrente. Informes: Oficios 16. Telf. A-6567

SE ALQUILAN 3 LOCALES PROpios para establecimiento o fábrica Informan en la misma a todas horas, 3a. y D. Paradero Pogolotti, Carritos Zanja, Marianao.

SE ALQUILA UNA NAVE DE TEchos de concreto de unos quinientos metros propia para una industria o depósito en Benjumeda y Subirana. Informes en la misma. Teléfono FO-3403.

ALQUILO LOCAL PARA CAFE U otro comercio, doy contrato, gran centro comercial Monte 379 una cuadra del mercado, frente a Estévez. Informan en el mismo

ALQUILO LOCAL, PUERTA METAlica, otras a pasillos, ventanas, habitación contigua, servicios, propia para establecimiento o taller. Flores 5 entre Agua Dulce y Serafines.

SE ALQUILA PROPIA PARA COmercio o almacén, la casa Mercaderes 29½, bajos. Informan Baños 174, entre 17 y 19 Vedado. Teléfono F-2360

$17 Magníficos locales propios para oficinas o comercio, en Genio esquina a Morro, al lado de los Juzgados. Informan en los mismos. Telf. M-6747.

SE ALQUILA UNA PEQUEÑA NAve, Nueva del Pilar esquina a Manglar, dos cuadras del Mercado Unico. Informes departamento 7 mismo edificio. Teléfono U-2837.

87 HABANA

SUAREZ 107, ESQUINA A ALCANTArilla, primer piso. Compuesto de sala, comedor, 3 habitaciones, baño, cocina, cuarto criados y servicios, con todos los detalles que requiere una casa cómoda. Informes: F-3776 Puede verse a todas horas, por estarse pintando.

EDIFICIO MENENDEZ, GERVASIO y Virtudes, alquilo primero sala, comedor, tres habitaciones baño, cocina, cuarto y servicio criados. Llave e informes en bodega.

ALQUILERES

87 HABANA

ALQUILO INFANTA 99 ESQUINA Benjumeda bajos sala, comedor, 2 cuartos, baño intercalado, cocina gas, calentador y patio moderno. Informan primer piso No. 2 Telf. U-4595.

ALQUILO, AGUILA 317, BAJOS, ENtre Misión y Esperanza, sala, comedor, tres cuartos. Llave en los altos. $28.00. Dueña: 25 No. 275 D y E. Vedado F-5062.

SE ALQUILA EL 2o. PISO DE LAgunas 69, sala, recibidor, 2 cuartos comedor al fondo, baño intercalado, cocina, la llave en la misma. Informan Casademount, precio $30.00. Telf. M-7991.

SE ALQUILA 2o. PISO SALA, COmedor, tres habitaciones, cuarto baño completo y servicio criados. Calle Carmen 80-H., entre Campanario y Lealtad.

ALQUILO HERMOSOS BAJOS ANImas 113 sala, saleta, comedor, terraza, dos baños intercalados, cuarto servicios criados, cinco cuartos familia. Informan telf. F-4071.

SE ALQUILA PRADO 41, PRIMER piso tres habitaciones, dos baños intercalados, tres balcones a Prado, sala, comedor, pantry, servicios criados completos. Informan en la misma

ALQUILO EN EDIFICIO DE TROcadero 57, esquina a Amistad: linda casa con sala, comedor, 2 habitaciones, regio baño intercalado, cocina, despensa, y lavadero. Informes: azotea. Telf. M-6453.

MODERNA, SALA Y COMEDOR grandes, dos cuartos, baño completo con calentador, cocina, patio. Maloja esquina a Lealtad. Precio: 32 pesos. Llave en la bodega. Informan: Telf. I-6249.

SE ALQUILA EN TENERIFE 94, magnífica casa. Precio reducido. Más informes: Obispo 53. Telf M-6917

ALQUILO: CAMPANARIO NUMERO 2, bajos: sala, comedor, cuatro cuartos. La llave en la msma. Informan: Aguila núm. 29.

SANTIAGO 36-A., ALTOS MODERnos, frescos y amplios: sala, comedor, buen patio. 4 habitaciones, baño intercalado, cocina y servicio de criados: $33.00. Telf. FO-1058.

SE ALQUILAN CASAS, DE TODOS precios, lugarss y capacidad. Llevamos el record diario de casas desalquiladas Tenemos la casa que usted busca. Pídanos informes: Bureau de Relaciones e Informaciones Comerciales. Aguila 247, altos, esquina a Corrales: M-2783.

ALQUILO $35 FINCAS RECREO, CAsa moderna, frente carretera CLentral entre Lisa y Arroyo Arenas cuatro cuadras después de San Souci, tiene anuncio portada. Informes: en Aguila 76 2o. piso.

SE ALQUILA AVENIDA MENOCAL 103 esquina Benjumeda, una casa alta, sala, comedor, cuatro cuartos, baño intercalado, cuarto servicio de criados. Informan teléfono I-5021.

AGUIAR 43. UN BONITO BAJO moderno propio para oficina y familia, barato y punto céntrico. Informes el encargado.

HORNOS Y VAPOR, UNA CUAdra del parque Maceo. Alquilo casas modernas: sala, comedor, dos habitaciones, y baño completo. Informes: Vapor 5-A. Telf. M-2837. Se toman referencias.

$25 Y $23 MODERNOS ALTOS Y bajos tres y dos habitaciones, sala, comedor, lujoso baño, agua abundante. Entre dos loíneas de tranvías. Vigía y Fernandina.

MAGNIFICOS ALTOS SE ALQUIlan en Franco 8 esquina a Estrella. Frente al Hospital de la Policía Nacional. Cuatro piezas, baño completo y cocina. Informan en la misma.

ALQUILO LINDO ALTO, DESAGUE 71, esquina Franco. Sala, saleta, comedor, tres habitaciones, baño, galería, cocina. Agua garantizada. Llave: Desagüe 55, casi esquina Oquendo. Informan U-1677.

SE ALQUILAN LOS ALTOS DE Carmen No. 15 en la Víbora, sala, comedor, 4 cuartos, baño, $30, cuadra y media a la Calzada. T. X-1185.

PROXIMOS A MONTE, SE ALQUIlan los bajos de Cárdenas 52. Sala, comedor, tres habitaciones baño y servicio criados. Para verlos de 9 a 12 a. m. Telf. F-5320.

SE ALQUILA UN PISO ALTO

En el moderno edificio de Concordia número 33, esquina a San Nicolás. Compuesto de sala, recibidor, tres habitaciones, salón de comer, baño intercalado, cocina y cuarto para criados, con sus servicios sanitarios. Hay elevador y tubo para la basura. Puede verse a todas horas. Informes: Manuel Rodríguez, «La Dichosa», Obispo y Compostela. Telf. M-1804.

SE ALQUILA: SAN JOSE 209, ENtre Basarrate y Mazón, altos: sala, saleta, tres habitaciones, baño intercalado, comedor al fondo, cocina, cuarto y servicio de criados: $45.00. Llaves en la misma y en los bajos.

EN 30 PESOS ALQUILO ALTOS, Neptuno entre San Francisco e Infanta con sala, comedor y tres cuartos. Llave e informes en los bajos.

SAN LAZARO 21, ALTOS, ENTRE Prado y Cárcel, balcón a San Lázaro y Cárcel, 4 cuartos y uno alto, sala, comedor, cocina y baño completo, alquiler $40 y dos meses en fondo. Llave bajos. Informes Telf. M-6193.

TERMINADAS DE CONSTRUIR, ALquilo casas medianas, pegadas a Infanta. Informan: M-1091.

SE ALQUILA EL SEGUNDO PISO de Perseverancia No. 61 entre Concordia y Virtudes de sala, dos cuartos, baño intercalado, comedor al fondo y cocina. La llave allí mismo e informes F-2071.

ESTEVEZ No. 7, MEDIA CUADRA Monte(bonito primer piso moderno, sala, dos cuartos, salón comedor, baño intercalado, terraza interior, lavadero, agua impulsada, abierto de 2 a 5.

ALQUILO AMARGURA 88 SEGUNDO piso próximo a desalquilarse. Cuatro habitaciones, sala, comedor, doble servicio y baño, entre Villegas y Aguacate Informan en los altos.

ZEQUEIRA 12 A, BAJOS

Entre Romay y San Joaquín, Sala, comedor, tres cuartos, cocina y baño, $20. Informan Omoa 14 D. M-3225. Llave en la bodega.

SE ALQUILA CASA: SALA, SALETA, 2 habitaciones, cocina y servicios, calle Universidad 17, entre Infanta y Sierra. La llave al lado núm. 17-B. Informan: Zanja y Gervasio, mueblería: $22.00.

REINA No. 36, BAJOS SE ALQUILA local propio para comercio. La llave en el No. 38 bajos. Informan Banco Central de Cuba. M-2012. Alquiler $30.00.

ALQUILO: CAMPANARIO NUMERO 2. bajos: sala, comedor, cuatro habitaciones. Llave en la misma.

SE ALQUILA: ANIMAS 110, BAJOS, hermosa casa, compuesta de sala, saleta, zaguán, siete habitaciones, dos baños, comedor, cocina, cuarto y servicio de criados. Telf. F-3539.

SE ALQUILA: SAN RAFAEL 153-D., bajos, esquina a Hospital: sala, saleta, 3 habitaciones, baño intercalado, cocina y patio. Llaves en la bodega de la esquina de Hospital. Telf. U-5215.

EN LO MEJOR DE LA CIUDAD, quedan disponibles dos altos del magnífico edificio de Carlos III frente a la calle G., acabado de construir, con todo confort. Verse de 3 a 5 p. m. U-1428.

SALUD No. 158, ESQUINA OQUENdo, 2o. piso se alquila, con sala, comedor, dos habitaciones, baño intercalado, agua por motor. Informan en la Bodega.

SE ALQUILAN LOS ALTOS DE LA casa Oquendo No. 6, entre Neptuno y Concordia, sala, comedor, 5 cuartos, baños y cocina. Informan en la misma de 2 a 5 p.m.

ALQUILERES

87 HABANA

FINLAY 85 (ALTOS) ANTES ZANja media cuadra de Belascoaín, casa acabada decorar, sala y saleta espléndidas, cuatro grandes habitaciones, comedor corrido al fondo, baño interior completo y servicios criados. Agua abundante. Llaves misma 10 a 12 y 2 a 6. Informes: U-2904.

ZEQUEIRA 52 A ENTRE CRUZ DEL Padre y Consejero Arango, altos modernos, sala, comedor, tres cuartos, baño completo y cocina. Llaves en altos. Informes: M-2863.

SAN LAZARO 200, BAJOS, SALA, Comedor, 2 cuartos, baño y cocina. También habitaciones independientes en los altos. Para verlos e informes el Encargado en el piso alto.

SE ALQUILAN LOS BAJOS DE LEALtad 79, entre Concordia y Virtudes Sala, saleta, tres cuartos y servicios Informan en Manrique 20 altos, La llave en el alto.

MODERNOS BAJOS $20.00

Alquilo con sala, comedor y 3 cuartos, otros bajos más chicos a $15 y $12. Calle Justicia esquina Arango a una cuadra tranvías y guaguas Calzada Concha. Informan bodega.

ARAMBURO 23, ESQUINA A SAN Rafael, modernos altos: sala, comedor, tres cuartos, baño completo, cocina y servicio de criados. Informes, en la misma.

JESUS MARIA 119, ALTOS MODERnos: sala, comedor, tres cuartos, baño intercalado, cocina y servicio de criados. Informes en la misma, de 1 a 5 p. m.

ALQUILO AGUILA 317, BAJOS, ENtre Misión y Esperanza, sala, comedor, tres cuartos. Llave en los altos. $28.00. Dueña: 25 No. 275 D y E, Vedado. A-5062.

$25 Y $23 ESPLENDIDOS ALTOS y bajos, tres y dos habitaciones, sala, comedor, lujoso baño, agua abundante Entre dos líneas de tranvías. Vigía y Fernandina

ECONOMICAS

Casas de sala, saleta, comedor, dos y tres cuartos, baño intercalado, cocina, cuarto y servicio de criados, en los mejores lugares de la Ciudad:

Ayestarán núm. 12, altos	$ 20.00
Peñalver núm. 116	17.00
Vives núm. 182	24.00
Infanta núm. 106-A., bajos	30.00
Neptuna núm. 33, altos	57.00
Genios, del 3 al 7, edif.	40.00
Pedro Pernas núm. 11, altos	22.00
Correa núm. 5-D., altos	15.00
Marina núm. 2, (Carreño)	20.00
Marina núm. 16-C.	30.00
San Lázaro y Galiano, altos	50.00
San Rafael núm. 174, bajos	28.00
Subirana núm. 48, bajos	30.00
San Lázaro núm. 12, altos	42.00

Departamentos de dos y tres habitaciones, baño y cocina:

A. Ramírez núm. 4	$ 13.00
Amistad núm. 68 (Astor)	14.00
Atocha núm. 8½, (Cerro)	8.00
Doce y Veintitrés	17.00
Dragones núm. 12	10.00
Inquisidor núm. 27, (Acc.)	16.00
Marina núm. 2, (Carreño)	10.00
San Ignacio núm. 25	6.00
San Lázaro núms. 222 y 224	16.00
Veintidós núm. 24, entre 17 y 19	14.00

Oficinas Genios esq. a Morro Tlf. M-6747

88 VEDADO

$85.00 TRECE NUMERO 93, ENTRE 12 y 14. Compuesto de jardín, portal, sala, recibidor, 6 habitaciones, hall, 2 baños, comedor, pantry, cuarto y servicio de criados, garage y cuarto de choffer. Informan: Bufete de Arellano: M-3936.

VEDADO: SE ALQUILAN UNOS ALtos, en F. número 33, entre Tres y Cinco: sala, recibidor, comedor, 4 habitaciones, baño intercalado, cocina y servicio de criados. Informan en la misma.

21 NUMERO 45, LETRA B., ALTOS, entre J. e I., Vedado: $38.00, con sala, comedor, tres habitaciones, cocina y baño intercalado. Puede verse a todas horas. Informes: The Trust Company of Cuba, Obispo número 53: M-6917.

LO MEJOR DEL VEDADO: D. NUmero 207, entre 21 y 23. Alquilo bajos, con jardín, portal, sala, comedor, 3 cuartos, cuarto y servicio de criados Informes: Neptuno número 132, óptica.

EDIFICIO CASTRO, CALLE 25 ESquina a O, junto a Infanta. Se avisa a los solicitantes que el día 15 quedará disponible un piso con elevador y Frigidaire. Telf. F-2990.

VEDADO. EDIFICIO ACLABADO DE construir con todo confort y lujo. Carlos III frente a la calle G verse de 3 a 5 U-1428.

ALTOS MODERNOS CALLE 27 NUmero 441 esquina a 8, Vedado, jardín, portal, zaguán, saleta, sala tres habitaciones, baño intercalado, comedor, cocina y cuarto de criados, cuarenta pesos.

CALLE 27 No. 326 ENTRE A Y B SE alquilan modernos bajos con 4 habitaciones, baño intercalado, sala, comedor. Se puede ver de 8 a 11 y de 1 a 5 tarde.

LINDERO 8, MEDIA CUADRA BElascoaín, entre Llinás y Clavel, casa acabada pintar, sala, saleta, tres habitaciones y servicios sanitarios. Llave al lado. Informes: U-2904.

CALLE ONCE No 125 ESQUINA A L, altos derecha, modernos, sala, comedor, gran terraza, 3 cuartos, baño completo intercalado, cocina de gas, garage. $60.00. Informes F-2124.

SE ALQUILA LA CASA 17 No. 88, entre M y N, bajos y altos completamente independientes a la brisa, reconstruidos; punto excelente. Para verlos de 3 a 5.

VEDADO SE ALQUILAN BONITOS altos 23 No. 397 esquina Cuatro compuestos de sala, recibidor, cuatro grandes cuartos, comedor terraza corrida, baño de lujo, cocina gas, cuarto y servicio de criados. Pueden verse a todas horas, entrada independiente.

SE ALQUILAN LOS ALTOS DE LA casa Quinta 43 entre Baños y D, con sala, saleta, cuatro cuartos, baño, comedor, cuarto y servicio de criados. Alquiler $55.

ALQUILO VEDADO, 4 No. 244, ALtos, cuarto fresco, con o sin comida,a señora señorita o matrimonio. Familia decente

VEDADO. SE ALQUILA LA HERMOsa casa calle K No. 186 entre 19 y 21, seis habitaciones, tres baños, garage. Se puede ver a todas horas. Informan teléfono F-2937.

ALQUILO 21 No. 449 C. ESQUINA 10 Vedado altos, recibidor, sala, 4 cuartos, doble servicio. Informan San Rafael 115. Llaves en los bajos.

EDIFICIO RIVERSIDE, PISOS INdependientes sala, dos tres cuartos baño intercalados, comedor al fondo garage $15, $20, $25. 17 esquina 26 número 593, Vedado. Ruta 57.

SE ALQUILA CALLE B NUMERO 33 altos, entre 5a y 3a. Sala, recibidor, comedor, 4 habitaciones, baño intercalado, cocina y servicios de criados. Informes en la misma.

VEDADO CALLE 8 No. 206 ENTRE 21 y 23 alquilo casa chica. Portal, sala, tres dormitorios, baño, comedor, cocina y baño de criados

F. ESQ. A 21

Altos nuevos, decorados: terraza cubierta, sala, saleta, 3 habitaciones, comedor, baño espléndido, cuarto y servicio de criados, muy frescos. Precio módico. Informes: Telfs. M-2937 y F-4407, y en la bodega de la esquina.

SE ALQUILAN LOS BAJOS, DE 19 número 239, esquina a F., Vedado, con sala, recibidor, comedor, tres cuartos, dos baños, garage y servicio completo para criados. La llave en los altos.

89 CERRO Y PALATINO

SE ALQUILA PRIMELLES 44, SALA antesala, 4 cuartos, baño, espaciosa cocina, patio y traspatio, acabada de pintar, 30 pesos. Informan I-6568.

ALQUILERES

89 CERRO Y PALATINO

LA ROSA 9 ,TULIPAN SE ALQUILA altos y bajos con 14 posesiones en conjunto. Está dedicada a inquilinato. Precio treinta pesos. Informes en el No. 16.

$9.00 DEPARTAMENTO MODERNO. Sala, cuarto, cocina y baño. Paradero del Cerro Havana Park, No. 1 Teléfono I-6605.

GANGA: VIVA REGALADO; ALquilo casa sala, saleta, cuatro habitaciones, cocina, servicios, patio, traspatio, calle Prensa 39, entre Santa Teresa y Daoiz, Cerro. Alquiler: 16 Mensuales. Informan en la misma. Dueño Teléfono A-7994.

EN EL CERRO SE ALQUILAN LOS altos de Santovenia No. 19 sala, comedor tres cuartos baño y cocina gas: $20.00. Llaves en la carnicería.

90 MARIANAO Y SUS REPARTOS

REPARTO LA SIERRA, FRENTE al tranvía, cuadra y media de ómnibus. Alquilo, Siete entre Ocho y Diez, preciosa casa de dos plantas, acera de la brisa: sala, comedor, dos amplias y frescas habitaciones, baño, teraza al frente y al fondo, cocina, garage, dos cuartos de criados, patio, próxima al colegio de Las Ursulinas. Agua abundante. Informes: Siete y Cuatro, La Sierra. Telf. FO-1423.

ALMENDARES. APARTAMENTO MOderno, propio matrimonio sin niños se alquila calle 14 No. 45, altos, entre A y B, Tranvía Playa. Terraza, sala, comedor, tres cuartos baño, s ervicios criados, 35 pesos.

ALQUILO BAJOS D, ENTRE 7a Y 9a, sala, recibidor, escritorio, 6 habitaciones, 2 baños, comedor, pantry, cocina, garage y cuartos criados. Informes: F-5167. Llave altos.

AMPLIACION ALMENDARES. EN $37 00 alquilo chalet Avenida Sexta entre 6 y 7, cinco habitaciones, baños y demás comodidades, patio con frutales. Informes F-3579.

AMPLIACION DE ALMENDARES, calle 12 entre 3a y 4a, se alquila con o sin muebles una magnífica casa Informan en la misma. Teléfono: FO-2142.

91 J. DEL MONTE Y LA VIBORA

ALQUILO CASA ESPACIOSA, JARdín, portal, sala, comedor, gran baño, nueve habitaciones, garage, Estrada Palma 95, Víbora. Informes en la misma.

SAN LUIS 2 CASI ESQUINA A PAMplona, inmediato Calzada de Luyanó. Se alquila casa con sala, saleta, una habitación baja, dos altas y demás. Llave al lado. Informes: teléfono F-2791.

EN $60.00, CORREA Y SAN INDAlecio, portal, sala, recibidor, comedor, cuatro habitaciones, baño, pantry, amplia cocina, habitaciones para criados, garage y jardín. La llave en la misma. Informes: A-6087.

CONCEPCION Y SAN ANASTASIO, Jesús del Monte. Alquilo local de esquina con vivienda, propio para establecimiento. Verse a cualquier hora, Tranvías por el frente. Informes: de 4 a 5 y media.

VIBORA SE ALQUILA LA CASA San Francisco No. 70 entre San Lázaro y San Anastasio, con sala, saleta, 3 habitaciones, comedor, baño con agua caliente y fría. Cuarto y servicio de criados. Patio y traspatio. Puede verse e informes de 2 a 4 de la tarde.

DIEZ DE OCTUBRE 524, ALTOS, ESquina Santa Catalina. Terraza, sala, recibidor, cinco cuartos, comedor, baño completo, cocina, servicio riados. Verla: de 8 a 5. Informan: Telf. F-2090.

SALA, 2 HABITACIONES, BAÑO INeercalado,, comedor, cocina, patio, portal, $18 mensuales, 2 meses fondo. Serafines 87 esquina Vega 2 cuadras Agua Dulce.

HERMOSO SEGUNDO PISO, EN Diez de Octubre 456, cuatro habitaciones, sala, comedor, baño intercalado y de criados. Ultimo precio: 28 pesos y dos meses en fondo. Informes: U-2373.

ALQUILO LOMA DEL MAZO, VISTA Alegre 66, pegado Colegio Maristas casa moderna, brisa, cómoda cuatro habitaciones y demás, llaves bodega, informa Cuevas, Bernaza 39. F-5993.

ALQUILO CASA MODERNA BUENAventura 72-A, frente Iglesia Pasionistas, sala, recibidor, tres habitaciones, baño intercalado, comedor, cuarto y servicios de criados. Renta $30.00 Informan I-6289.

ARMAS 31, ENTRE SAN FRANCISco y Milagros, sala, comedor, cinco cuartos, baño intercalado, cuarto y servicio de criados, patio y traspatio, en $43.00. La llave en la misma. Informes: M- 8413, de 4 a 6.

VIBORA JUNTO LA CALZADA ALquilo modernos altos, sala, saleta, tres cuartos, servicio cocina, terraza, agua abundante. Informan I-3425.

SE ALQUILA LA CASA FIGUEROA 19½ entre Santa Catalina y Milagros, Reparto Mendoza, con tres cuartos y demás servicios. Informan en el No. 21

SE ALQUILA POR UN AÑO UNA casa amueblada en la Ave. de Columbia Marianao con todas las comodidades necesarios para una familia de gusto. Informes M-8768.

ALQUILO MANGOS 2 G, ENTRE San Luis y San José, entre Calzada de J. del Monte y Luyanó, con cinco cuartos, sala, saleta, portal, patio y traspatio. Llave Remedios No. 1. Informan teléfono F-3420.

92 SANTOS SUAREZ Y MENDOZA

SE ALQUILA EN SANTA CATALIna y Figueroa, una casa con sala, tres cuartos, baño intercalado, comedor y cocina, patio, altos informan en la bodega. Teoléfono I-7754, Santos Suárez.

SAN BERNARDINO NUMERO 1, entre San Benigno y San Indalecio: portal, sala, saleta hall, cuatro cuartos, dos baños, cocina, garage, cuarto y servicio de criados. Precio: 45 pesos. Llaves, de 8 a 3.

93 LUYANO

ALQUILO PRECIOSA CASITA NUEva con sala, comedor, un cuarto, baño completo, cocina y patiecito. Compromiso 5½ entre Rosa Enríquez y Blanquizal, Luyanó.

LUYANO: ALQUILO CASA, SANTA Felicia 27, entre Cueto y Guasabacoa: sala, saleta, cuatro habitaciones, cocina y servicio. Precio: 23 pesos. Llaves en la misma, de 1 a 5. Telf. U-6673.

ARANGO NUMERO 125, LETRA B., por Fábrica: $23.00, con sala, comedor, dos habitaciones, cocina, baño y patio. Informes: The Trust Company of Cuba, Obispo 53: M-6917.

LUYANO, MANUEL PRUNA 126 ENtre Trespalacios y Lindero a una cuadra de la Calzada. Portal, sala, saleta, 2 cuartos, comedor, baño intercalado. Precio: $25.

SE ALQUILA 1 CASA EN ARANGO 193 moderno, al lado de la bodega de Fomento, de portal, sala, comedor, 2 cuartos, baño completo y todo lo demás. Precio módico.

VILLANUEVA 16 ENTRE ENNA Y Arango, una cuadra del tranvía, 2 rutas por el frente. Altos, sala, saleta, 3 cuartos, baño completo, cocina, hall, y balcón.

CONSEJERO ARANGO 12, ENTRE Calzada Cerro y Carballo, casa acabada pintar, gran sala y saleta, tres grndes habitaciones y servicios sanitarios. Agua abundante. Llave Barbería esquina Calzada. Informes: Tel. U-2904.

ALQUILERES

93 LUYANO

EN LUYANO, ALTOS DEL CAFE «El Paradero», se alquilan amplios y ventilados altos, con todos los servicios modernos. Informes en los bajos.

94 LAWTON-BATISTA

$40.00 ALQUILO MILAGROS No. 40, amplia sala, saleta, comedor, 6 habitaciones, patios, traspatios, exijo referencias y garantías. Maximino Martínez teléfono I-3173.

ALQUILO: PASAJE D, NUMERO 91, entre Tres y Cuatro, reparto Buenavista: sala, dos habitaciones, baño intercalado, comedor, cocina, patio y traspatio. Verse a todas horas Erviti: M-6917.

SE SOLICITAN

99 SOLICITUD DE ALQUILERES

PROPIETARIOS DE CASAS GRANdes: Si usted tiene casa de más de 10 habitaciones, avísenos. Tenemos varios encargos. No tratamos con corredores. Igual compran negocios. Bureau Internacional de Relaciones e Informaciones Comerciales, Aguila 247 altos, esquina a Corrales: M-2783.

SRTA. SOLICITA HABITACION CON todo servicio en casa respetable en la Víbora, Vedado o Habana. Llamar de 9 a 11 a m. U-6198.

SOLICITO CASA CON TRES CUARtos garage, cuarto y servicio de criados en los repartos Almendares o Ampliación, Sierra o Miramar. Precio no más de $35. Teléfono U-2446.

SOLICITO DEPARTAMENTO DE una o dos habitaciones con baño privado y cocinita, para señora en la Habana. Precio módico. Escribir a A.B.C. Clasifidaos DIARIO DE LA MARINA.

101 PERDIDAS

PERDIDA

Se han extraviado en una fiesta: una sortija de brillantes con un círculo de esmeraldas cuadradas al centro en forma de roseta; y una sortija con un za firo azul negro montado en oro con garfios de platino. Al que las entregue en Ave. de Acosta y Espadero, Víbora, al señor E. Martínez, se le gratificará espléndidamente sin exigirle responsabilidad alguna.

102 AGENCIAS DE COLOCACIONES

DESEA USTED BUENAS CRIADAS y cocineras del país y extranjeras? Llame a la casa Susana, con referencias. FO-2555.

AMERICAN EMPLOYMENT: «LA FAvorita»: M-3309, Cuba 60. Servimos cocineras, criadas, niñeras, criados, choferes, camareros, cocineros, servidumbre de ambos sexos, inglesa, asiáticos y españolas: M-1149.

AGENCIA JOSEFINA. M-3339

Se trasladó a Morro 5, Edificio Gómez, Apto. 22 bajos. Si quiere colocarse hoy mismo véanos. Tenemos servidumbre de todas clases con referencias.

"LA HABANERA" U-1880

Servimos con referencias, personal escogido. Criadas, Cocineras y toda clase de servidumbres de ambos sexos. Empleados para hoteles. Neptuno 255 esquina a Espada.

LA MATANCERA: A-7740

Servimos rápidamente: criadas, cocineras, choferes. Toda clase de servidumbre y empleados de ambos sexos con referencias. Sol número 111, entre Egido y Villegas.

AGENCIA BEERS, "EL DECANO"

Desde hace 30 años estamos sirviendo a las mejores familias de La Habana y las más reputadas oficinas. Tenemos siempre en lista personas digna toda confianza. Plaza de La Catedral 16: M-7730.

CUBAN AMERICAN EMPLOYMENT. La casa más acreditada en el servicio de cocineros, criados, cocineras, criadas, manejadoras, choferes, camareros y oficinas, españoles, jamaiquinos y asiáticos. Consulado 142. Telf. M-1534.

103 CRIADAS Y CRIADOS

SE NECESITA UN BUEN CRIADO de mano, y un chauffeur, que tengan referencias. Sueldo: $25.00, cada uno. Informan Compostela 58.

SE SOLICITA DNA CRIADA, PARA limpiar y cocinar. Párraga número 13, entre Santa Catalina y San Mariano, Víbora.

SE SOLICITA UNA MUCHACHA española, para los quehaceres de una casa chica. Que sepa cocinar y que duerma en la colocación. Aguila núm. 92.

SOLICITO MUCHACHA PARA TODO el servicio de señora sola, sueldo: $4.00. Se le enseña a coser. F-5028.

SE SOLICITAN FAMILIA EXTRANjera, necesita muchacha española ayudar cocinar y quehaceres y camarero, que sabe trabajar, no venga sin referencias. Cuarteles 42, bajos.

SOLICITA JOVEN FORMAL O SEñora mediana edad para lavar y limpiar por horas. Corta familia. Si quiere puede comer y dormir en el acomodo. Teniente Rey 74, altos, entre Aguacate y Compostela.

SE SOLICITA UNA BUENA CRIAda de mano para habitaciones, cortar y coser. Es inútil presentarse sin referencias. Buen sueldo. Calles 11 y 4 No. 25, Vedado.

SE SOLICITA UNA CRIADA DE MAno española que no tenga novio y con recomendaciones, sueldo 14 pesos, calle Séptima entre 26 y 28, Reparto Miramar.

SE SOLICITA ESPAÑOLA O INGLEsa para lavar y ayudar a la limpieza si no es competente que no se presente. Se exigen referencias. Línea 86, esquina Paseo, Vedado.

104 COCINERAS Y COCINEROS

SE SOLICITA UN COCINERO QUE sepa cocinar en cantidad y sea aseo do, sueldo 9 pesos. Cañongo 9 Cerro.

SE SOLICITA UNA COCINERA. PAdre Varela No. 11, altos, entre Virtudes y Animas.

SE SOLICITA UNA COCINERA, QUE sea fuerte, para larga familia. Tiene que dormir en la colocación Sueldo: 12 pesos, Salud 34. Telf. M-6068.

SE SOLICITA UNA COCINERA Y REpostera, que haga plaza y duerma en la colocación. No se saca comida. Sueldo: 12 pesos. Calzada número 111, entre Cuatro y Seis, después de las 9 de la mañana.

SE SOLICITA UNA JOVEN ESPAñola, para cocinar. Que tenga referencias. Sueldo: $15.00. K. número 148, entre Quince y Diecisiete, Vedado.

SOLICITO MUCHACHA FORMAL PAra cocinar corta familia y lavar ropa de un niño, que duerma en la colocación. Referencias A No. 9 entre Primera y Tercera. Vedado.

SOLICITO COCINERA ESPAÑOLA con referencias; tiene que lavar alguna ropa y dormir colocación. Sueldo $15.00. Calle 25 No. 239-A, bajos, entre G y F, Vedado.

SOLICITO COCINERA BLANCA DE mediana edad, que ayude a la limpieza y duerma fuera de la colocación. Chaple No. 1, Víbora.

SOLICITO COCINERA BLANCA MEdiana edad, buenas referencias, poco trabajo y buen trato. Dormir en la colocación. $6.00. Luz Caballero 7, entre Santa Catalina y Milagros.

105 MANEJADORAS

SE SOLICITA UNA MANEJADORA inglesa para un niño de meses. San Miguel 130-B entre Lealtad y Escobar.

SOLICITO MANEJADORA QUE HAble inglés. J No. 200 bajos, entre 21 y 23, de 10 a 3. Buen sueldo.

SE SOLICITAN

114 AGENTES VENDEDORES

SOLICITAMOS MUCHACHAS ACTIvas para vender a domicilio producto acreditado, único, de fácil venta. Acosta 75, antiguo. Habana. de 8 a 11 a.m.

SEÑORAS, SEÑORITAS, HOMBRES, se solicitan para la venta de productos para la venta de productos desinfectantes legías, pulimentos, insecticidas, ácidos, etc. etc. Buenas comisiones, artículos ya conocidos en plaza. Alejandro Ramírez 23. Teléfono A-7463.

AGENTES CON CARRO PARA VENder en bodegas y cafés un producto alimenticio nuevo en plaza. Sr. Cué, Lealtad 38, bajos, 11 a 3 p.m.

VENDEDORES EN TODOS LOS pueblos para chicles con juguetes regalos. Muestras al recibo 5 sellos rojos. Roberto Fernández H., apartado 2437, Mercaderes 2, Habana.

FABRICA DE TABACOS, ESPECIAlizada en brevas baratas, solicita agentes en pueblos del interior, para venta de tabacos a comisión y por cuenta propia. Escribir: Acosta 24, Habana.

115 OFICINISTAS

SE NECESITA UN TAQUIGRAFO. Real 100, Lisa, Marianao.

SOLICITO TAQUIGRAFA Y MECAnógrafa, en inglés y español, con práctica de oficina. Sueldo: $6.00 semanal, Escriba: apartado 1903.

116 SOCIOS

SOLICITO SOCIO PARA EXPLOTAR gran finca, sobre carretera central, cerca Habana buenas tierras, gran palmar, buenas aguadas, bien empastada, casas vivienda y campo. Informes Galiano No. 12, apartamento 4.

SE DESEA UN SOCIO PARA UNA casa de comercio, acreditada, giro noble, situada en la calle más comercial de la Habana. Informes: San Rafael 89.

117 SOLICITUDES VARIAS

SOLICITO MATRIMONIO SIN NIÑOS para encargados de casa de inquilinato. Deben saber escribir, prestar garantíia en dinero y tener buenos informes. Presentarse los dos. en Habana 55, esquina a Empedrado, de 12 a 2. Informes, el encargado.

SE ADMITE NEGOCIO EN ROPA DE caballero y en alguna clase de ropara para para señora, como medias y otros artículas, para la sucursal de los Almacenes «Bellita», en Máximo Gómez esquina a Indio. Hay posibilidad de ayuda económica para el desarrollo de dicho negocio. Informes de 9 a 10 a.m. en las oficinas de los Almacenes Bellita en Neptuno esquina a Amistad último piso por Neptuno.

SOLICITO UN MATRIMONIO PARA encargado de una casa de familias; sueldo 25 pesos y habitación. Garantía 250 pesos en efectivo. Deseo persona seria. Cuba 61, Rodríguez.

SE OFRECEN

118 CRIADAS Y CRIADOS

SE DESEA COLOCAR UNA BUENA criada, no le importa manejar, tiene referencias de los dos oficios. Paseo 8. F-3164.

DESEA COLOCARSE CRIADO DE mano, español, experimentado en todo buen servicio y con esmeradas referencias de buenas casas. Voy a cualquier punto. Teléfono M-1959.

SE OFRECE CUBANA BLANCA PAra cuidar, enfermos en casao clínica. Tiene muy buenas referencias. Preguntar por Clara. Telf. M-9825.

ESPAÑOLA DESEA COLOCARSE para cuarto o comedor, está práctica y acostumbrada al servicio fino, tiene buenas referencias. Teléfono: F-3194.

ESPAÑOLA, DESEA COLOCARSE, entiende todos los quehaceres de una casa, tiene una niña que entiende de todo, se coloca con ella, son de toda confianza, duermen afuera. Antonia, Reina No. 53 casi esquina a Rayo, altos.

DESEA COLOCARSE UNA SEÑORA de mediana edad para matrimonio solo o para lavar, sabe trabajar. Informan de 8 a 2, Infanta 108-C., altos.

SE OFRECE JOVEN ESPAÑOLA para cuartos o criada de mano, muy ordenada y seria, le gusta cumplir con su obligación. Teléfono A-7355.

DESEA COLOCARSE UNA SEÑORA española para criada de mano, teléfono U-1266.

SE DESEA COLOCAR UNA MUCHAcha española para casa particular para cualquier limpieza de cuartos y coser, sabe cortar y coser con perfección, desea casa de moralidad, es persona seria, tiene buenas referencias, teléfono F-4927.

SE DESEA COLOCAR DNA JOVEN española de criada de cuartos o para criada de manos, en casa seria, sabe zurcir bien y lavar ropa fina, tiene buenas referencias de donde ha trabajado .teléfono F-4927.

SE OFRECE SEÑORA ESPAÑOLA, de criada de mano o manejadora, sabe cumplir con su obligación, calle 12 172 entre 17 y 10, Vedado. Josefa.

SE DESEA COLOCAR UNA ESPAñola, para cuartos o comedor. Entiende algo de cocina y coser. Informes: Casa Recalt. Telf. M-1860.

SE DESEA COLOCAR UNA JOVEN española para cuartos o criada de mano. Sabe zurcir bien. Tiene referencias Telf. F-4282.

SE DESEA COLOCAR UNA JOVEN española, para comedor o cuartos. Telf. FO-1771.

SE OFRECE UNA MUCHACHA ESpañola, fina. Sirve bien el comedor. Sabe lavar ropa fina. Otra para cocinar y limpiar a corta familia. Tiene muy buenas referencias: M-7122.

SE DESEA COLOCAR UNA JOVEN, para la limpieza o para la cocina. Telf. U-6684.

SE DESEA COLOCAR UNA JOVEN española, para criada de mano, sin pretensiones. Telf. M-1704.

SE DESEA COLOCAR UN JOVEN ESpañol, de criado en casa particular. Sabe hacer cocktails y manejar toda clase de automóviles. Tiene referencias de casas conocidas y es cumplidor de sus obligaciones. Telf. M-4211.

SE DESEA COLOCAR UNA JOVEN española, de mediana edad, para la limpieza. Tiene buenas referencias. Telf. M-9175.

SE DESEA COLOCAR UNA JOVEN española, para cuartos y coser. Tiene buenas referencias. Telf. M-9053.

DESEA COLOCARSE UNA JOVEN de color y del campo para todos los quehaceres de una casa, no duerme en el trabajo, prefiere en Marianao o sus repartos. Informes teléfono FO-7128.

DESEA COLOCARSE UNA ESPAÑOla para criada de manos, es trabajadora y seria o para matrimonio, Sabe cocinar muy bien. tiene referencias, Virtudes 95: M-4023.

SE DESEA COLOCAR UNA JOVEN española de criada de cuartos o de comedor; tiene referencias, Teléfono: U-4858.

DESEA COLOCARSE JOVEN MEStizo con buenas referencias para sirviente. F-6150.

SE DESEA COLOCAR UNA MUCHAcha inglesa por horas o de lavandera, también de cocinera con buenas referencias. Telf. M-1950.

SE DESEA COLOCAR UNA MUCHAcha española para criada de cuartos; sabe lavar ropa fina y planchar o para manejadora. Tiene recomendaciones. FO-3226.

DESEA COLOCARSE UNA MUCHAcha española para cuartos o comedor. Tiene referencias. Telf. F-6228.

SE OFRECE UNA MUCHACHA ESpañola para criada de mano o para la limpieza. Tiene referencias. U-6763.

SE OFRECEN

118 CRIADAS Y CRIADOS

SE OFRECE JOVEN ESPAÑOLA PAra cuartos o criada de mano, muy ordenada y seria, le gusta cumplir con su obligación. Telf. A-7335.

JOVEN ESPAÑOL DESEA COLOcarse de criado de mano. Sabe trabajar, tiene quien lo recomiende. Informa U-5397.

119 COCINERAS Y COCINEROS

SE OFRECE UNA MUCHACHA PAra cocinar o limpiar, sabe repostería, con referencias, calle F 255 entre 25 y 27. Telf. F-3459.

SE DESEA COLOCAR UNA BUENA cocinera, no le importa ir a la Vívora o a otro reparto, sabe su obligación, tiene referencias. Paseo 8. F-3164.

BUEN COCINERO Y REPOSTERO, joven chino desea colocarse en casa particular, cocina criolla, española, americana, pastelería y repostería, muy limpio y formal, tiene buenas referencias. Informan: M-4503, Escobar 150.

MUY LIMPIO Y FORMAL SE OFREce un cocinero para casa particular hace toda clase de dulces y tiene

DESEA COLOCARSE UNA MUCHAcha española para cocinar y limpiar a corta familia, tiene referencias. Informan teléfono F-3953.

DESEA COLOCARSE UN JOVEN de color para cocinero y repostería, tiene referencias de casa en que ha trabajado, llame M-4882, no se coloca menos de $25.

MATRIMONIO ESPAÑOL SIN HIJOS desea colocarse en casa particular ella cocinar y él chofer, o no les importa otro trabajo, buenas referencias de las casas donde han trabajado. Informes Telf. F-6256.

SE OFRECE UNA COCINERA AUStria-romania para casa particular, con buenas referencias. No menos de 25 a 30 pesos. Teléfono U-5563 llamar a Adela Haig.

RELIABLE AND COMPETENT COlored woman would like to go the country to work sugar mills, or and central very good cook bolth Cuban and american dishes best references. Call A-8956 or white to Willelmina. San Ignacio 70 apartment 5.

SE OFRECE UNA MUCHACHA DE color, para cocinera y repostera. Va a los repartos y duerme fuera. Sueldo: $20.00. Sra. Rodríguez: I-3552.

SE DESEA COLOCAR UN JOVEN español, de cocinero, en casa particular. Conoce la cocina internacional . Especialidad en platos finos, pastelería, repostería y helados. Tiene buenas referencias. Telf. F-5884.

SE DESEA COLOCAR UNA JOVEN española, para cocinar y limpiar siendo muy corta familia, o cocinar solamente. Sabe trabajar. Tiene buenas referencias y duerme fuera. No gana menos de 20 pesos. Telf. M-1704

SE DESEA COLOCAR UNA COCINEra española, con un matrimonio o corta familia. Cocina muy bien. Tiene referencias. No sale de La Habana. Informan: San Nicolás 21. Teléfono. A-7095.

SE OFRECE UNA MUCHACHA DE color, para cocinera o criada de mano, Va a los repartos y duerme en la colocación. Sra Rodríguez: I-3552.

SE DESEA COLOCAR UNA COCINEra alemana, sólo para cocinar y ayudar en la limpieza. Cocina criolla, americana y francesa y sabe de repostería. Tiene referencias. Telf. M-3339.

SE OFRECE ESPAÑOLA, PARA COcinar, limpiar o lavar. Tiene referencias: M-4682.

SE DESEA COLOCAR UNA BUENA cocinera, de color, cocina exclusivamente. Es limpia y práctica: Telf. M-4042.

SE DESEA COLOCAR UNA JOVEN de color paracocinar y limpiar o criada de mano con buenas referencias. teléfono F-6066.

OFRECESE COCINERA ESPAÑOLA entiende repostería, limpia y cumplidora, no saca comida, duerme en la colocación. Teléfono F-2206.

UN BUEN MAESTRO COCINERO repostero joven chino, cocino criolla, española y francesa, siempre muy limpio, sabe cumplir con su obligación, tiene buenas recomendaciones, teléfono U-7902, preguntar por Roque. Desea colocarse casa particular.

SE OFRECE COCINERO ESPAÑOL para casa particular o de comercio cocina a la española, criolal y francesa, repostería, es hombre solo y sale al campo, tiene referencias. Teléfono A-0347 Aguila No. 75.

DESEA COLOCARSE COCINERA DE alta cocina, sabe bien de todo, hace platos extras muy finos sabe repostería, conoce el arte, sin pretensiones, ref erencias buenas, no duerme han de comer bien. Teléfono M-9388 de 8 a 12 y de 2 a 5.

DESEA COLOCARSE COCINERA ESpañola sabe de repostería, tiene referencias, hace plaza si se quiere. Paula 36 altos. Telf. M-5350.

SEÑORA ESPAÑOLA DESEA COLOcarse para cocinar y limpiar. Informes Manriqu 135.

SE DESEA COLOCAR UNA ESPAñola; entiende de cocina y repostería; lo mismo para cuartos; entiende de lavado, lo mismo de criada de mano o manejar; sale al campo. Referencias las que deseen; es sola; teléfono A-9930.

SE DESEA COLOCAR UNA SEÑORA española para cocinar; no importa ayudar a la limpieza. Tiene buenas recomendaciones. Tel. F-2131.

SE OFRECE UNA SEÑORA JOVEN, española, buena cocinera, para corta familia. No le importa hacer otros quehaceres, es cumplidora de su obligación y duerme fuera. Tiene inmejorables referencias. Si es poco sueldo, no molesten. Informes: Línea y Ocho, Vedado, almacén «El Sol». Teléfono: F-6050.

SEÑORA DE MEDIANA EDAD ESpañola, buena cocinera, desea colocarse para cocinar o cocinar y limpiar cuarto familia o matrimonio solo, no duerme en la colocación. Informan F-2326.

SE DESEA COLOCAR UNA BUENA cocinera española, de mediana edad sabe comprar y hacer dulces, tiene buenas referencias, no duerme en la colocación. F-3719.

COCINERA. SE OFRECE UNA BUEna cocinero cubana, de color, de mediana edad que conoce debidamente sus deberes. Para informes el teléfono FO-3368.

SE DESEA COLOCAR UNA MUCHAcha española para occinar para casa particular o de comercio, sabe su obligación. Informan Sitios 60. Filomena Valcárcelo

SEÑORA BLANCA DEL PAIS, MEdiana edad, desea colocarse para matrimonio solo para cocinar o limpieza por horas. Aguacate 122, Habitación 10.

DESEA COLOCARSE UN MAESTRO Cocinero y repostero de color, en casa particular, cocina sólo para familia preeminente y de buen gusto, si no es, no llame, tiene recomendaciones, llame teléfono F-5441 por José

UNA ESPAÑOLA DE MEDIANA edad con buenas referencias desea colocarse de cocinera o para los dos servicios a corta familia. Informan teléfono FO-2529.

DESEAN COLOCARSE DOS COCIneras del país, en la misma una criada de mano, manejadora o lavandera y un matrimonio, buenas referencias. Informes Herrera: F-3019. 5a 110, esquina 10, Vedado.

SE OFRECE COCINERA ESPAÑOLA duerme en la colocación. Tiene buenas referencias. Otra joven para cocinar y limpiar; dormir fuera en la ciudad: M-1534.

SE OFRECEN

119 COCINERAS Y COCINEROS

SE DESEA COLOCAR UNA ESPAñola cocinera repostera no duerme en la colocación tiene muy buenas referencias. Telf. F-2154. A y 17.

SE OFRECE: PARA COCINAR O criada de mano, con referencias una joven de color, duerme en la colocación o fuera, va a repartos. Informes A-7740.

SE OFRECE COCINERO ESPAÑOL para casa particular o de comercio cocina a la española, criolla y francesa, repostería, es hombre solo y sale al campo, tiene referencias. Teléfono A-9347 Aguila No. 75.

SE DESEA COLOCAR EN CASA particular un joven de color para cocinero o criado de mano, cocina a la americana y servir estilo americano, puede cumplir con lo que se le presente y sabe un poco el inglés. Tiene referencias, Llabe al FO-3415. Teodoro.

COCINERO REPOSTERO JOVEN ESpañol sin pretensiones desea colocarse en casa particular, sabe hacer toda clase de comidas, dulces, helados, sabe hacer plaza, ha estado cuatro años en casa del Dr. Claudio Mendoza, tres años en casa del señor Andrés Pereira. Informa: Amistad No. 120 teléfono A-0515.

JOVEN CHINO SE COLOCA PARA cocinar y lavar. Informan teléfono A-8320.

COCINERA DE COLOR DE MEDIAna edad desea colocarse para dormir en la colocación, Sueldo: $15. No le importa ir a los repartos. Cocina de todo menos repostería Telf. F-6272

SE OFRECE SOLO PARA COCINAR una española de mediana edad con referencias. Teléfono A-9205 Obrapía 51.

SE OFRECE PARA COCINAR EN CAsa respetable cocinera española hace dulces y es muy limpia. Escribir J. C. Clasificados DIARIO DE LA MARINA.

120 MANEJADORAS

ON ENGLISH SPEAKING GIRL suks position as nurse prefer out of city F-2850 Doris.

SE DESEA COLOCAR UNA JOVEN española, de manejadora. Tiene referencias. Llame: Telf F-3854.

SE DESEA COLOCAR UNA JOVEN de manejadora o criada de mano, Tiene referencias. Telf. U-6049

ENGLISH AND SPANISH SPEAKING girl seeks position as maid or nurse has references and heath certificate. Lives at, calle 26 núm. 14, apt. 7, between 21 and 23, Vedado.

SE DESEA COLOCAR UNA JOVEN española, para manejadora o criada de manó, para corta familia. Tiene referencias. Llame: Telf. FO-3312.

WHITE REFINE ENGLISH GIRL wishes position as nurse maid with good family will also go abroad is very ford of children and will speak english too y necessery plase, call F-4513.

SE OFRECE JOVEN INGLESA PAra manejadora y criada de cuarto. tiene buenas ref erencias, preguntar por Edna. Teléfono F-6093.

121 CRIANDERAS

SE OFRECE UNA JOVEN DE COlor para criandera está en perfecta salud. El niño tiene 3 meses. Paseo y 33. Llamar al F-2275.

107 INSTITUTRIZ

INSTITUTRIZ CON PERFECTO COnocimiento de inglés y francés, profesora de Bachillerato en los Estados Unidos de América e Inglaterra, con un refinado trato y cariñosa como una madre, desea una colocación permanente, con familia refinada, en la ciudad o en central azucarero. Está acostumbrada a viajar y también puede ser dama de compañía a una muchacha. No deje el recado, escriba a «Experienced», Departamento de Anuncios Clasificados, DIARIO DE LA MARINA, Habana. Tiene excelentes referencias.

123 COSTURERAS Y MODISTAS

MODISTA DE ALTA COSTURA, CON práctica, desea trabajar a domicilio, en casa de honorable familia. Telf. M-9664.

DESEA COLOCARSE UNA MUCHAcha española para coser en casa particular, sabe cortar por figurín. Otra muchacha desea colocarse para coser y cuartos. Llamar de 10 a 11 y de 4 a 5. Teléfono M-9165.

124 LAVANDERAS.LAVANDEROS

UNA BUENA LAVANDERA DESEA encontrar ropa para lavar en su casa, no manda al troy, todo a mano, F-5075.

125 CHOFERES

DESEA COLOCARSE UN BUEN chauffeur experto en toda clase de máquinas y mecánica sin pretensiones, y con esmeradas referencias de buenas casas. Teléfono M-1959.

CHAUFFEUR ESPAÑOL DESEA colocarse en casa particular o de comercio, tiene referencias, maneja cualquier clase de máquina. Llame al teléfono F-2255.

SE OFRECE CHAUFFEUR MEcánico conocedor de máquinas europeas y americanas que ha manejado con buenas referencias donde ha trabajado. Informan teléfono U-5008.

SE DESEA COLOCAR UN BUEN chofer, sin pretensiones y de buen carácter. No le importa hacer algún otro trabajo. Tene muy buenos informes. Telf. F-2209.

SE DESEA COLOCAR UN CHOFER español, recomendado por familia con quien trabajó más de 6 años. Es serio y cumplidor Informes: Telf. M-4014.

SE OFRECE DN CHAUFFEUR CUbana con diez años de práctica. Informan en casa Potin. Telf. A-7387

DESEA COLOCARSE UN CHAUFfeur mecánico de color experto en toda clase de máquinas y práctico en la Central, Tiene buenas referencias, llame a Manolo, teléfono FO-1077.

SE OFRECE CHOFER PARA CASA particular. Informan Telf. M-5600.

126 JARDINEROS

SE OFRECE UN BUEN JARDINERO para casa particular, puede fregar máquina. Tiene buenas referencias. Teléfono FO-2653.

129 OFICINISTAS

JOVEN MECANOGRAFA Y TAQUIgrafa, solicita empleo. Conoce el idioma inglés. Telf. U-2923.

131 OFERTAS VARIAS

CON EXCELENTES REFERENCIAS y sin pretensiones, se desea colocar una señora como governante o dama de compañía. Habla español y francés y enseña el piano. Llame: Telf. FO-3192

ESPAÑOL DE 45 AÑOS DE EDAD, desea colocarse para encargado de casa, jardinero o criado de mano. Pueden pedir informes a Sor Petra Vega. Superiora del Colegio-Asilo «SAN VICENTE DE PAUL», Tfno. I-5006.

SRTA.. ESPAÑOLA QUE HABLA francés, sabe labores, corte y costura etc., desea colocarse en casa de buena familia como ama de llaves, señorita de compañía o para el cuidado e instrucción de niños. Tiene buenas referencias. Telf. A-0157.

ESPAÑOL 33 AÑOS, CULTO, SERIO y honrado, con vasta experiencia comercial y administrativa. Se ofrece como encargado de algún negocio, administrador de bienes, representación comercial etc. a base de comisión u otro arreglo posible. Excelentes referencias de sus actividades anteriores. Por escrito al Sr. P. M. Departamento Anuncios Clasificados de este Diario.

M.E.C.D. 2016

ALEMANIA TRATA DE CONOCER CUAL SERA LA ACTITUD DE MUSSOLINI Y LA AYUDA QUE LE PRESTARA ITALIA EN LA RECLAMACION DE SUS COLONIAS

NO HABRA GUERRA

EN estos últimos días se nos han acercado muchas personas preguntándonos:

—¿Díganos, doctor, habrá guerra por fin?

Y en su voz se notaba algo así como la casi seguridad de que esto se produjera de todos modos, y el terror de que nada pudiera hacerse para impedirlo.

A todos hemos contestado que sus temores eran exagerados, que no habría tal guerra, aconsejándoles que desconfiaran de la prensa internacional. El tono de sinceridad de nuestras palabras parecía tranquilizarlos pero, al poco rato, volvían a caer en el más hondo pesimismo.

Ahora que la súbita tempestad se ha resuelto en un vaso de agua, según reza el conocido adagio, ahora que se ha comprobado que el supuesto desembarco de tropas alemanas en Marruecos sólo ha sido un ingenioso truco de la Cancillería francesa, a fin de tantear las intenciones de Hitler; ahora que el proyecto de bloqueo naval de la Península Ibérica por parte de Inglaterra y Francia ha sido archivado con todos los honores, ahora es cuando, rompiendo el largo silencio que nos hemos impuesto, nos esforzaremos en llamar la atención de la opinión pública contra los peligros de su excesiva credulidad que, en algunas ocasiones, llega a parecer inconcebible puerilidad...

No habrá guerra porque Alemania e Italia —las dos únicas naciones europeas que, moral y militarmente, están en condiciones de echar la pelea— persiguen, en su política exterior, fines esencialmente pacíficos.

No habrá guerra porque Inglaterra e Italia, árbitras del Mediterráneo, recién se han comprometido, en virtud del llamado «Pacto entre Caballeros», a seguir en sus futuras relaciones la norma del mutuo respeto.

No habrá guerra porque las tentativas de Rusia, encaminadas a hacer degenerar la contienda española en una nueva conflagración mundial, están condenadas al más rotundo fracaso.

Es harto evidente que los pueblos no quieren saber de guerras y Mussolini e Hitler, levantando una formidable barrera contra la avalancha bolchevique, han cooperado más que nadie, en estos últimos años, al mantenimiento de la paz. Porque el buscar, en la lejana e incivilizada Etiopía, una válvula de escape contra los peligrosos fenómenos de la saturación demográfica, no constituye un crimen, sino que, muy al contrario, representa un positivo beneficio para la Humanidad, según acaban de reconocerlo solemnemente los mismos países que, en Ginebra, decretaron el sitio económico contra Italia. Como tampoco es crimen exigir un más equitativo reparto de las materias primas. Alemania es, en efecto, un país exclusivamente industrial y devolviéndole sus antiguas Colonias se le proporcionaría aquella «mantequilla» a la que ha aludido enfáticamente el Secretario de Estado británico, Sir Anthony Eden.

La asombrosa habilidad con que la Gran Bretaña, Francia, Alemania e Italia están moviendo sus peones en el confuso tablero europeo demuestra, de una manera absoluta, que la política internacional sólo obedece a intereses. Nada de sentimentalismos, pues, ni de ideologías. Sovietismo y nazismo sólo son pretextos para disfrazar inconfesables ambiciones sobre el peñón de Gibraltar o Ceuta.

Y si habrá guerra por fin, sólo será el día en que Mussolini e Hitler den muestras de debilidad o se conviertan al falso humanitarismo de los pacifistas profesionales.

Paolo NICOLAI.

AVANZAN SOBRE KANSU LOS CHINOS COMUNISTAS REBELDES

Detrás de las murallas de Sianfú, las fuerzas comunistas han hecho prisioneros a veintiún americanos

Se cree que el Mariscal Chang Hsiao Liang, condenado a pérdida de todos sus derechos durante cinco años, salió a entrevistarse con Chiang Kai-Shek, buscando una solución

SHANGHAI, enero 13. (Por Víctor Keen, del The N. Y. Herald Tribune).—El mariscal Chang Hsueh Liang, quien se halla bajo sentencia de cinco años de pérdida de sus derechos civiles y es virtualmente un prisionero en Nankín, bajo la vigilancia de la Comisión de Asuntos Militares, ha asumido, al parecer un papel importante en la solución de la actual rebelión en la provincia de Shensí, al salir hoy de Nankín, por avión, hacia Fenghús, con el objeto de entrevistarse con el generalísimo Chiang Kai Shek.

Diez líderes militares y gubernamentales acompañaban al joven mariscal en su visita a Chiang, quien se encuentra en el pequeño pueblo de Chekiang recuperándose de los efectos de su reciente cautiverio en Sian Fú. Nada se ha dicho sobre si los oficiales que acompañaban a Chang iban en calidad de escoltas o como mediadores.

El súbito viaje de Chang hacia Fenghsús sugiere la posibilidad de que el Gobierno trate de restituirlo al mando del ejército del noreste, con el propósito de reconquistar para el Gobierno central la lealtad de sus antiguos soldados, impidiendo así la temida alianza entre esas tropas y las fuerzas comunistas.

Los informes de Peiping dicen que los delegados que representan al recalcitrante general Yang Hu Cheng, que ha asumido el comando en Shenshí, están negociando en Loyang con los representantes de Nankín, con el objeto de llegar a una solución pacífica que impida la realización inminente de una ruptura de hostilidades.

Los delegados del general Yang, según los últimos informes, han asegurado a las autoridades de Loyang que se concederá un salvoconducto a los extranjeros residentes en Sian Fú para que puedan marchar a Loyang, caso de que se haga necesaria su evacuación. Se les ha sugerido que viajen por autobús desde Sian Fú hasta Tung Kwan, sobre el ferrocarril de Lunghaix, en la parte oriental de la provincia de Shensí y desde allí por ferrocarril hasta Loyang.

Los rebeldes chinos que tratan de establecer un Gobierno comunista, han avanzado sobre la provincia de Kansú.

NANKIN, enero 13. (AP.)—Los rebeldes que tratan de establecer un Gobierno comunista en la China Central han hecho prisioneros a 21 americanos detrás de las murallas de Sian Fú, antigua capital de la provincia de Shensí.

A los mensajes que salen de dicha ciudad, según las noticias llegadas a Nankín, se aplica una rigurosa censura.

Créese que los norteamericanos detenidos sean en su mayor parte misioneros y hombres de negocios con sus familias.

Los periódicos de Nankín dan cuenta de que las tropas del Gobierno central han tenido encuentros con una importante fuerza comunista al Norte de Sian Fú.

La agencia central de noticias dice, mientras tanto, que una columna de «bandidos comunistas» marcha sobre la ciudad de Lanchow, en la provincia de Kansú, al Oeste de Shensí.

La fuerza atacante, según se dice, se ha apoderado ya de Paing Liang, al este de Lanchow, y cerca de la frontera de Shensí.

VAN EN RAPIDO AUMENTO LOS CASOS DE INFLUENZA

WASHINGTON, enero 13. AP. El servicio de salubridad pública dijo hoy que las noticias telegráficas de 35 Estados elevan los casos de influenza a 12.145 en la semana que terminó el 9 de enero.

El total de casos en los mismos Estados durante la semana anterior fué de 3.993.

Los funcionarios agregan que algunos de los informes son incompletos y que el total de casos en todo el país será muy superior al citado.

LAS HUELLAS DEL FUNESTO TERREMOTO EN EL SALVADOR

Vista de una calle de la ciudad de San Vicente, en El Salvador, repleta de escombros después del horrendo terremoto en que perecieron 200 seres, hubo 800 heridos y quedó desamparada el resto de la población de 32,000 habitantes. Comenzó el temblor inesperadamente, cuando el reloj en la torre del Parque Central indicaba las 9:15 de la noche, mientras los fieles presenciaban una procesión en honor a San Vicente, patrón de la ciudad. En la mañana, el único edificio que no había caído a tierra era la torre. El reloj aún indicaba las 9:15 de la noche.

Se cree que no es otro el motivo del viaje del general Von Goering, ministro del aire germano, a Italia

La proyectada visita de una comisión de oficiales ingleses a Berlín y las noticias de que Alemania saldrá pronto de su aislamiento internacional son causa de gran optimismo

BERLIN, enero 13 AP.—El viaje del ministro del Aire Herman Wilhelm Goering a Roma, según se ha sabido esta noche, obedece al deseo del gobierno alemán de conocer el criterio de Mussolini acerca de los armamentos y la ayuda que está dispuesto a prestar a Alemania en sus necesidades de colonias.

El Reich, según se dice, desea saber hasta dónde está dispuesto a llegar Mussolini en el caso de que el Canciller Hitler fuerce la cuestión colonial durante las conversaciones económicas con Francia.

El asunto de la fuerza y armamentos militares, según se dice en centros enterados, será una continuación de las discusiones que comenzaron durante la visita que hizo a esta capital a fines de año el general Giuseppe Valle, subsecretario de la guerra italiano.

Mientras tanto, el ministro de Economía del Reich doctor Hjalmar Schacht, ha cancelado su viaje a París. El ministro no irá a la capital francesa antes de que Goering regrese de Italia.

Ostensiblemente de «vacaciones», la visita de Goering a Roma tendrá «finalidades políticas importantes», según se cree. Partió anoche y regresará probablemente a Berlín el martes de la próxima semana con un informe que espera Hitler.

«Schacht decidirá la visita a París cuando esté seguro de que puede volver con algo tangible», dijo un funcionario.

«Como es natural ha de transcurrir algún tiempo entre la visita de Goering a Italia y el proyectado viaje de Schacht, pues el resultado de las negociaciones de Goering formarán la base de las nuevas conversaciones en París».

Un comunicado del ministerio de Relaciones Exteriores da cuenta de que ya se han entablado conversaciones para un tratado comercial entre Alemania y Francia, y esto fué confirmado ayer en París.

Cualquier acuerdo económico, según se cree, incluirá también compromisos políticos por parte de Hitler acerca de los armamentos y la paz en Europa. Muchos creen que es posible que se tome alguna acción acerca de la devolución a Alemania de las posesiones que perdió como resultado de la guerra mundial.

La salida de Goering para Roma se considera como un buen augurio, pues desvanece los temores que abrigaban algunos de que Mussolini hubiera abandonado a Alemania para llegar a un convenio con la Gran Bretaña en relación con el Mediterráneo.

También reina optimismo entre los observadores oficiales por causa de la proyectada visita de una misión inglesa de oficiales militares y de aviación, la que llegará el domingo. Se ve en esta visita una buena ocasión para un arreglo con Alemania en virtud del cual quede más asegurada la paz en Europa.

Otra causa de optimismo mantienen los que predicen que Alemania saldrá pronto de su aislamiento internacional y se basan en que Francia ha indicado el propósito de cerrar la frontera de los Pirineos a los voluntarios franceses que intenten ir a España.

El primer ministro Mussolini hizo un grandioso recibimiento al general Goering

ROMA, enero 13. (AP.)—El primer ministro Mussolini recibió esta noche al ministro del Aire alemán Hermann Wilhelm Goering, con una gran demostración fascista de la amistad italo-alemana.

El Duce y un grupo de dignatarios italianos se trasladaron a la estación a recibir al Enviado alemán y a su esposa. No obstante decirse en los centros oficiales que la visita de Goering era completamente privada, acudió a la estación una compañía con bandera y música a rendir honores al ministro.

El ministro de Estado Conde Galeazzo Ciano y el teniente general Achille Starache, secretario del partido fascista, figuraban entre las personas que estuvieron presentes en la estación.

La banda militar ejecutó la marcha nazi «Horst Wessel» y el himno fascista, mientras el grupo de funcionarios italianos avanzaba por entre banderas alemanas e italianas.

En los círculos políticos se dice que Goering, que ha venido a Roma de vacaciones, tratará de obtener una explicación acerca del efecto del acuerdo italo-británico del Mediterráneo sobre el acuerdo italo-alemán.

El ministro alemán iniciará mañana una semana de intensa actividad haciendo una visita a la Tumba del Soldado Desconocido italiano y al Altar de los Héroes de la revolución fascista, otra al Rey Víctor Manuel, asistiendo a un almuerzo en la Embajada alemana y por la noche a un banquete y una recepción en el Palacio de Venecia.

Durante la semana será huésped del Príncipe heredero Humberto en el Palacio real de Nápoles.

ROMA, enero 13, (The N. Y. Herald Tribune.)— (Por John Whitaker).—El general Hermann Goering, ministro alemán del Aire y Premier prusiano, fué huésped de honor esta noche en la suntuosa recepción que le ofreció el Conde Galeazzo Ciano, ministro italiano de Relaciones. Participaron también en la fiesta otros altos dignatarios alemanes llegados aquí en misión diplomática.

La visita de Goering está destinada, no sólo a demostrar que la entente germano italiana permanece cordial y firme, sino que esa visita permitirá que Goering formule, con Benito Mussolini, un programa fascista destinado a aislar a Francia de la Unión Soviética e Inglaterra.

Ningún jefe de Estado pudo haber sido objeto de tan suntuoso y entusiasta recibimiento como el rotundo líder nazi cuando su tren llegó a la estación a las diez y cuarenta y cinco p. m. En la plataforma Ciano, enviado por Mussolini, se adelantó con una sonrisa juvenil para apretarle la mano efusivamente al emisario de Hitler.

Las solemnidades y festejos que se han preparado en honor de Goering indican que su viaje es algo más que unas «vacaciones» como se dijo en Berlín.

Las ceremonias incluyen un banquete de Estado mañana en el palacio de Venecia, conversaciones diplomáticas el viernes, y el sábado ópera y un banquete a medianoche.

La famosa «Villa Madama» construída de acuerdo con planos y diseños de, Rafael ha sido abierta para alojar a Goering. Este permanecerá allí hasta el domingo cuando irá de cacería, almorzando luego con el Rey Víctor Manuel Tercero. El día dieciocho de enero Goering irá a Nápoles, a visitar al príncipe heredero Humberto.

Estos deberes sociales no exigen en modo alguno la presencia de agregados y expertos, los que llegaron junto con el Premier prusiano esta noche, y tanto los círculos políticos italianos, como extranjeros, no tratan de prestar gran significado político a la presencia de los alemanes aquí.

Los temores de una guerra europea han aumentado otra vez debido a la nueva tensión de la crisis española, y la Alemania nazista no puede marchar adelante mientras Francia tenga una entente con Inglaterra y una alianza militar con la Unión Soviética.

Mussolini, mediante su convenio del Mediterráneo con Inglaterra, acaba de demostrar cómo es posible llegar a un acuerdo con esa nación, que mantiene el equilibrio del poder en la situación espanola y general europea. Se tiene entendido que Goering discutirá con el Duce la posibilidad de llevar a cabo con Inglaterra algún acuerdo sobre la cuestión general europea y la guerra civil española, con el propósito de resguardar los intereses fascistas en España.

Mussolini, sin embargo, ha logrado algo más que un acuerdo en el Mediterráneo. Ha ayudado a Hitler a dar el primer golpe contra la entente anglo-francesa que ha mantenido, en tan estrecha unión París y Londres, en recientes meses.

El golpe no ha sido mortal, pero ha tenido sus efectos. Inglaterra actuó conjuntamente con Francia la vispera de Pascuas cuando envió una nota a las potencias interesadas, pidiéndoles que cooperasen contra nuevos envíos de «voluntarios» a España. Pero actuó por su cuenta, cuando envió una nueva nota sobre la cuestión española el pasado sábado.

Hay motivos por qué creer que tanto Berlín como Roma protestaron enérgicamente a Londres por haber actuado conjuntamente con París, y hasta llegaron a insinuar que como quiera que las peticiones de Francia e Inglaterra, eran conjuntas, les era difícil a Alemania e Italia contestar de manera conciliatoria.

La actitud de los países fascistas obligó a Inglaterra a actuar independientemente en su próxima acción diplomática en la cuestión española, viéndose aquí claramente la influencia de la prensa italiana que está desplegando una pronunciada hostilidad hacia Francia.

Hitler ha tratado últimamente de deshacer la alianza militar franco-rusa. Por otra parte Hitler ha tenido, al tratar de alejar a Inglaterra de Francia, que posponer su campaña para recobrar las antiguas colonias por la poca simpatía con que Inglaterra ve esta campaña. Goering tiene que averiguar si Mussolini apoyaría a Hitler en el logro de un programa semejante el cual quizás tenga atractivos para los italianos, debido a la gravedad de la situación española.

ACTUALIDAD INTERNACIONAL

SE anunció la visita del doctor Hjalmar Schacht a París; luego se desmintió la noticia; decía que iba a presidir los actos de la inauguración del pabellón alemán en la Exposición Internacional de 1937; algunas agencias, yendo algo más lejos, aseguraron que Schacht iría a París a negociar un convenio comercial, en el cual debrían darse al III Reich ciertas facilidades que, en el régimen comercial francés actual, serían verdaderas concesiones. Siempre esta afirmación pareció exagerada. También se dijo que el embajador de Francia en Alemania, Poncet, sería quien llevaría el mensaje de Hitler para los primeros contactos; sin embargo, se sabía ya que antes de que el embajador regresaría a París, y que jamás se hubiese hablado de que tales negociaciones se iniciarían.

::

¿Ha afectado en algo el discurso de Eden, a los propósitos del ... del Gobierno alemán? Es posible que Alemania sintiera deseos de volver a las negociaciones con Francia respecto del tratado comercial; anuncio de que Schacht iría a París procedía de fuente germanófila; discurso de Eden, aludiendo tan directamente a los armamentos alemanes y a la paz económica del mundo tocó el tema por el punto menos agradable a Berlín, que está en disposición de hacer sacrificios en la cuestión del rearme, a trueque de ventajas en el orden comercial.

::

En cuanto al problema de las reivindicaciones coloniales de Alemania, Genevieve Tabouis, en el periódico «L'Oeuvre», dice que el Fuehrer ha declarado que no cesará de intervenir en España mientras no se llegue a un acuerdo en el III Reich para concederle colonias. Ese comentario no merece crédito; Mme. Tabouis peca generalmente de dar crédito excesivo a informaciones que carecen de autoridad; sus «canards» hicieron fama durante la guerra italo-etíope. Alemania necesita colonias, tiene legítimas aspiraciones a obtener fuentes de materias primas; pero las colonias no habrán de dársele sino mediante una reforma del pacto de la Sociedad de las Naciones, o un acuerdo con la Comisión de Mandatos. Francia y la Gran Bretaña saben que no poseen sino una soberanía delegada (si es posible delegar la soberanía) en ellas por la Sociedad de las Naciones, que es la que puede modificar el régimen de los territorios dados en mandato. Así, pues, para que las peticiones del III Reich se considerasen seria menester que reingresara en la Sociedad de las Naciones, lo cual pondría a Alemania es entrar en compromisos y obligaciones que sobrepasan a sus propósitos.

::

El general Goering ha llegado a Roma; su viaje no es sino la consecuencia del que hiciera a Berlín el Conde Ciano, y que fué la base de la cooperación germano-italiana. Mussolini habrá de enterar a su huésped alemán de los detalles del convenio celebrado con la Gran Bretaña respecto del Mediterráneo, habiendo desaparecer todos los equívocos que sobre el particular existían. También se tratará de la situación española y aun se considerará la manera de seguir prestando apoyo al régimen del general Franco, cuya victoria Alemania considera menester a los programas de su política exterior. Las reivindicaciones coloniales del III Reich también serán apoyadas por Italia seguramente.

::

Cuando se llegó el 1o. de enero el acuerdo entre Italia y la Gran Bretaña, en Alemania causó agrado máximo cuando se produjeron hechos que en Berlín hicieron ver que seguía manteniéndose la cooperación entre las dos potencias fascistas; la respuesta a la nota inglesa se dió conjuntamente por Berlín y Roma, demostrando que existía simultaneidad de pareceres. La visita del Embajador en Roma, Von Hassell, el día mismo de publicarse en Londres que el vapor «Lombardia» había desembarcado cinco mil italianos en Cádiz demostró que, a pesar del «gentlemen's agreement» continuaba la colaboración. Goering es recibido con gran aparato en Roma; esto, o significa que el «gentlemen's agreement» está muy limitado en sus propósitos, o que es el primer paso para una reconciliación completa entre Alemania, Italia, Gran Bretaña y Francia.

J. L. M.

LA POLICIA DEL PERU HA FRUSTRADO UN COMPLOT DE LOS ELEMENTOS APRISTAS

LIMA, Perú, enero 13. (AP.)—La Policía ha frustrado esta mañana un complot izquierdista, según el comunicado oficial que se dió a la prensa.

El comunicado dice: «La Policía se enteró hace varios días que se realizaban esfuerzos para alterar el orden público por los apristas. Desde ese momento comenzó a seguir de cerca las actividades de esa secta y comprobó que hoy era el día indicado para llevar a cabo sus planes subversivos, adoptando las autoridades las medidas necesarias para hacerlos fracasar. Un orden completo reina en todo el país».

DESCUBREN UNA CONJURA EN EL PERU

LIMA, enero 13 (AP).—La policía anuncia que ha descubierto una conjura revolucionaria, propiciada por el Aprismo. Se han efectuado muchas detenciones; reina tranquilidad en todo el país.

Hay una pista en el asesinato del niño Ch. Mattson

Un auto misterioso hallado abandonado y un ex-convicto objeto de la investigación

TACOMA, Washington, enero 13 (AP.).—En relación con el secuestro y asesinato del niño Charles Mattson se menciona el nombre de un exconvicto. Las autoridades de la prisión de Folsom revelaron que los agentes están buscando a Fred Orrin Haynes, a quien se supone complicado en el asunto.

La policía se halla en posesión de una máquina abandonada desde el domingo por la noche, conteniendo ropas manchadas, al parecer, con sangre.

Los agentes han bloqueado la entrada del garage donde está depositado el automóvil, no permitiendo la entrada a ninguna persona. Al mismo tiempo se niegan a revelar lo que encontraron en el interior de la máquina.

El Alcaide de la prisión de Folsom, dijo que Haynes ingresó el 6 de marzo de 1931, acusado de tener en su poder objetos robados, siendo puesto en libertad el 6 de octubre de 1934. Previamente había cumplido una condena de dos años de prisión en San Quentin por robo.

John Hanson, agente federal de Los Angeles, reveló que había puesto al personal subalterno sobre la pista de un sospechoso, pero se negó a decir si se trata de Haynes.

NUBES DE GUERRA SE CIERNEN SOBRE MEXICO

(ASI SE CREE EN LOS CIRCULOS OFICIALES DE WASHINGTON)

(De nuestra redacción en New York)

NUEVA YORK, (Exclusivo).—Aunque este corresponsal conocía desde hace tiempo los rumores sobre la existencia de varias asociaciones que desde Nueva York y otras ciudades norteamericanas, han estado por varios años reuniendo fondos y haciendo propaganda favorable a una revolución contra el gobierno de México, es hoy que el asunto merece mención, al citarlo en su leída columna Drew Pearson, coautor del «Merry Go Round», que publican centenares de diarios norteamericanos.

En su edición del 11 de enero, el «Merry Go Round» lleva lo siguiente: «En la conferencia, con la prensa el 29 de diciembre, el presidente Roosevelt reveló... que le interesaba extender la Ley de Neutralidad de modo que amparase también las guerras civiles. Dijo que los términos de la nueva ley serían generales de modo que no solamente se refirieran al actual conflicto en España sino también a otros países.

«Una semana más tarde—el 5 de enero—el senador Pittman jefe del Comité de Relaciones Extranjeras del Senado—después de conferenciar con el Presidente, informó a los periodistas que introduciría al día siguiente la medida prohibiendo el embarque de armas a España. Pittman explicó que su resolución se limitaría a España, «a causa de ciertas condiciones y para evitar demoras en los debates». Lo que Pittman quiso decir en su ambigua referencia a «ciertas condiciones» era que se trataba de México.

«El sangriento conflicto español ha oscurecido el hecho de que otra formidable explosión fascista-comunista está en efervescencia al sur del Río Bravo. El gobierno mexicano, como el español, es izquierdista... Violentamente opuesto al gobierno existe un grupo militar fascista que ha estado esperando la oportunidad para lanzarse a la revuelta. Esta conspiración ha recibido considerable apoyo de los Estados Unidos.

«Los fondos recogidos en los Estados Unidos para el cuidado de sacerdotes desterrados y para ayudar a instituciones católicas, han sido empleados para ayudar a la rebelión fascista», dice el gobierno mexicano. Alega dicho gobierno que el principal beneficiario de esas recolectas ha sido Nicolás Rodríguez, jefe desterrado de la organización fascista «Camisas de oro», quien anda por Texas jurando vengarse de los «violadores de la religión y la propiedad».

«El Departamento de Estado de los Estados Unidos y el departamento de guerra tienen informes confidenciales de que Rodríguez y otros grupos enemigos del gobierno mexicano estaban listos para iniciar su revuelta si Roosevelt hubiera sido derrotado en noviembre... contaban con que la confusión resultante en los Estados Unidos les daría libre rienda para conseguir el armamento necesario para atacar al gobierno de su país.

«La elección del Presidente Roosevelt les frustró el plan y además el gobierno mexicano no estaba durmiendo, como el gobierno español Previendo la revuelta había dado pasos drásticos para combatir la amenaza. Además de contar con el ejército, el presidente Cárdenas armó a los campesinos... Hoy hay más campesinos armados que soldados.

«Aunque la revuelta fascista se malogró en noviembre, la situación en México es tensa e incierta. La amenaza continúa en pie. Hay ciertos intereses americanos respaldándola secretamente. El Presidente y sus consejeros temían que esos elementos, sabedores de que un embargo general sobre exportaciones de material bélico pudiera algún día aplicarse a México, tratarían de obstaculizar la aprobación de la medida en el Congreso. Además, el Departamento de Estado insistió en que la situación crítica de Europa requería acción inmediata para evitar la continuación de embarques a España.

«Fué por eso que el Presidente repentinamente abandonó su anunciado plan de pedir un embargo general y lo cambió por otro que se limitaba a España».

Cito este artículo de Drew Pearson porque sé que sus contactos en Washington son fidedignos. Su padre es alto oficial del gobierno y Pearson tiene acceso a informaciones que se niegan a otros periodistas. Su compañero, Roberts S. Allen, es el mejor informado de los corresponsales en Washington.

Ambos escritores hablan por el radio una vez cada semana y hace algún tiempo hicieron una referencia al caso de su artículo de hoy. Ello fué mencionado por la prensa órgano de los «intereses americanos» a que ellos se refieren con tanta violencia que era evidente que en la campaña secreta que ha existido en este país, entre varias organizaciones se trataba de favorecer una intervención armada. Pero me pareció extraño que si tal hubiera sido el caso, esa misma prensa y otros órganos poderosos que sin estar afiliados a dichas asociaciones, son de índole abiertamente fascistas, se unieron para respaldar la medida negando al gobierno español ayuda militar, aunque ella pudiera servir de precedente para otra medida que luego fuera un obstáculo para el desarrollo de sus planes.

Sin embargo, son tan autorizados estos dos escritores que merece la pena el reproducir, como lo he hecho, lo que dicen sobre el particular.—Corresponsal.

Cerca de ciento catorce mil obreros se encuentran sin trabajo a causa de las huelgas en la "General Motors"

Las huelgas de brazos caídos han afectado también a varias fábricas que no tienen relación con aquélla, cuyos obreros aprovecharon la oportunidad para formular sus demandas

DETROIT, enero 13. (AP.).—Las esperanzas de paz en los centros de la industria del automóvil, conmovidos por la huelga, residen en una reunión preparada para mañana por la mañana en las oficinas de Frank Murphy, Gobernador de Michigan.

El Gobernador invitó a William S. Knudsen, vicepresidente ejecutivo de la General Motors Corporation y a Homer Martin, presidente de la United Automobile Workers of America, a una reunión «sin condiciones ni prejuicios». El Gobernador anunció que ambos aceptaron la invitación.

Por vez primera desde que comenzaron las huelgas, más de 114.000 obreros de la General Motors están sin trabajo.

Homer Martin se encuentra en viaje desde Washington, a donde fué para conferenciar con John L. Lewis, presidente del Comité para la organización industrial.

El gremio ha decretado otra huelga con el fin de cerrar las fábricas de la Fisher Body y Chevrolet en San Luis, Missouri, pero no lo lograron los directores del gremio.

Las huelgas de brazos caídos ha afectado a varias fábricas de automóviles que no tienen relaciones con la General Motors, siendo la más reciente la de United Brass & Aluminium Company de Port Huron Michigan, que emplea cerca de 300 obreros, de los cuales 75 continuaban esta tarde en la planta, pidiendo un aumento de cinco centavos por hora y la reducción de las horas de trabajo.

Arrestado un individuo que robó varias cajas de cranques de los motores de La Libertad de Robert Cuse

JERSEY CITY, N. J., enero 13. (AP.).—Ha sido arrestado, por denuncia de Robert Cuse, presidente de la Vimalert Company, que envió un cargamento de aeroplanos a España, un individuo llamado Leo Lewandowski, de 21 años de edad, al que acusa de haberle robado seis cajas de cranques usados en los motores de La Libertad.

MEDALLAS CONMEMORATIVAS DEL SEGUNDO PERIODO DE ROOSEVELT

Dos ejemplares en oro macizo se harán de esta Medalla inaugural para el Presidente Roosevelt y el Vicepresidente Garner, fundiéndose además otras mil de bronce que se venderán públicamente. Es autor de la Medalla, Joseph A. Atchison, de Washington.

Wallace aboga por la creación de un tributo al azúcar

Cree que, de ese modo se evitará el enriquecimiento indebido del fabricante

WASHINGTON, enero 13. (AP.)—El secretario Wallace sostuvo hoy que algunos fabricantes de azúcar se han «enriquecido indebidamente» el pasado año y recomendó al Congreso que establezca un nuevo impuesto sobre el producto.

Dijo a los periodistas que los abogados del departamento de Agricultura han llegado a la conclusión de que el impuesto es constitucional, no obstante el fallo dictado por el Tribunal Supremo de 6 de enero del año pasado, que invalidó un impuesto análogo existente en la ley de ajuste agrario.

El secretario Wallace sugiere que se cree el impuesto de medio centavo la libra o de un centavo.

«El azúcar es un caso especial», dijo contestando a la pregunta que se le hizo relativa a si se proponía revivir la ley de ayuda agraria, que fué invalidada por el Supremo.

Wallace agregó que el Congreso posiblemente revivirá los pagos de beneficios a los plantadores de caña y remolacha azucarera del Oeste, Sur y posesiones insulares que abastecen el mercado americano.

Explicando el «indebido enriquecimiento» de los fabricantes de azúcar, Wallace dice que no redujeron los precios al consumidor cuando el Supremo falló que no debían seguir pagando el impuesto.

«Los fabricantes han estado sosteniendo del 12 al 16 por ciento del capital y reservas», dijo Wallace. «Estos beneficios, en los cuales no han participado los plantadores, son resultado de la acción del Gobierno—las cuotas—y el Gobierno se mostraría remiso en el cumplimiento de su deber si no alterase el actual sistema.

«El impuesto de un centavo restablecería los beneficios al nivel de seis o siete por ciento del decenio de 1920 a 1930 y el efecto sobre los precios al consumidor sería nulo».

Wallace leyó una carta que escribió al presidente Harrison, de la Comisión del Senado el mes de mayo, recomendándole el impuesto sobre el azúcar. El Congreso dejó de actuar sobre esta recomendación, aunque prorrogó otro año el sistema de limitar las ventas de los productores continentales, hawaianos, portorriqueños, filipinos y cubanos.

Wallace calcula que el ingreso anual por el concepto del impuesto de medio centavo y los derechos arancelarios existentes sería de pesos 102.000.000 pero sólo $36.000.000 sin el impuesto, contra $76.000.000 los derechos arancelarios solamente en 1931-32.

EL HIJO DE ROOSEVELT IRA A LA FLORIDA

Franklin D. Roosevelt, Jr., sonríe en los momentos de abandonar un hospital de Boston, donde estuvo diez semanas padeciendo de la garganta. Inmediatamente se trasladó a Washington y espera pasar unas vacaciones en La Florida para reponer fuerzas.

MAYORES PRIVACIONES ESPERAN AL PUEBLO DE ALEMANIA, SEGUN KROSIGK

HANOVER, Alemania, enero 13. (AP.)—El conde Lutz Schwerin von Kresigk, ministro de Hacienda del Reich, en un discurso pronunciado en la Academia de Ciencias Leibnitz, pronosticó que la época de las vacas flacas seguiría en Alemania con mayor dureza quizás. Agregó que aunque se ha reducido el desempleo en una forma apreciable, la tarea de la reconstrucción nacional exige todavía la concentración y la reintegración de las fuerzas económicas de la nación. Debido a esto, habrá que sacrificarse un poco más, aceptando las privaciones todos en servicio del Estado.

TEMBLORES EN NICARAGUA

MANAGUA, enero 13 (Havas).—Esta mañana se registraron once temblores de tierra en Corinto y Chinandega, en un período de cinco horas; cinco casas se derrumbaron.

Afirma el jefe croata Matchek que el reciente decreto de amnistía es la mayor farsa realizada en el país

Manifestó que ni un sólo preso político iba a resultar beneficiado por esa amnistía, la que será aplicada sólo a los traidores que apoyaron criminalmente al Gobierno

ZAGREB, Yugoslavia, enero 13. (The N. Y. Herald Tribune).—El líder croato, doctor Vladimir Matchek, dijo hoy que el decreto de amnistía firmado por el Gobierno de Belgrado era «la mayor farsa perpetrada por gobierno alguno de Yugoslavia desde mil novecientos veintiocho». Matchek dijo que ni un solo prisionero político «iba a ser puesto en libertad, bajo esa amnistía, siendo sólo beneficiado un número de traidores condenados por actos criminales al apoyar al Gobierno en las últimas elecciones». Sin embargo, en los círculos comerciales de aquí se creen que el Premier Milán Stoyadinovitch trate de darle una solución al problema croato, al transferir la propuesta asamblea Constituyente hasta que el rey Pedro cumpla veinte años.

El propio doctor Matchek ha declarado: «todos los serbios saben que existe un problema croata. Saben también, en qué consiste y lo que el pueblo croata anhela. Así pues, los serbios deben decir si están dispuestos a aceptar las condiciones necesarias para que reine la armonía en Yugoslavia.

Los croatas exigen que el actual Parlamento sea disuelto, que la actual Constitución dictatorial, impuesta por el difunto rey Alejandro sea abolida, y que se celebren nuevas elecciones para nombrar una asamblea Constitucional. Estos son los preliminares. Después que los serbios, croatas, eslovacos y otros grupos elijan sus representantes, debemos rehacer la Constitución, para que los croatas sean libres en Yugoslavia, es decir, «para que puedan gozar de independencia cultural y económica, y tener el control de su propio ejército».

De otras fuentes se ha podido averiguar que las más altas autoridades de Belgrado, están listas para proponer tales cambios en la actual Constitución como sean necesarios para que los croatas tengan más autonomía cultural y administrativa, pero quedando el ejército, los asuntos exteriores y la autoridad estatal en manos tel Gobierno de Belgrado.

SIETE VECES A PUNTO DE MORIR

J. W. Buchanan ha estado en la cámara de la muerte del Estado de la Florida siete veces desde 1929 y otras tantas ha salido de ella, abrigando toda la esperanza de que le sea conmutada la pena. Buchanan fué condenado por la muerte de dos agentes de la prohibición en el año 1926

M.E.C.D. 2016

SUPLEMENTO DIARIO EN ROTOGRABADO

DIARIO DE LA MARINA

ACTUALIDAD NACIONAL E INTERNACIONAL

LA HABANA, JUEVES, 14 DE ENERO DE 1937

HACE DIAS SE HALLA anclado en la bahía de la Habana el buque-escuela de la marina danesa «Danmark», a cuyo bordo viajan numerosos cadetes de la marina de guerra del país nórdico. Aquí se ve al buque cuando penetraba en la bahía (Foto Pardo)

EL «DANMARK», buque-escuela de la marina de guerra danesa, que realiza un viaje de circunvalación y que, procedente de Inglaterra, ancló en nuestro puerto hace varios días (Foto Pardo)

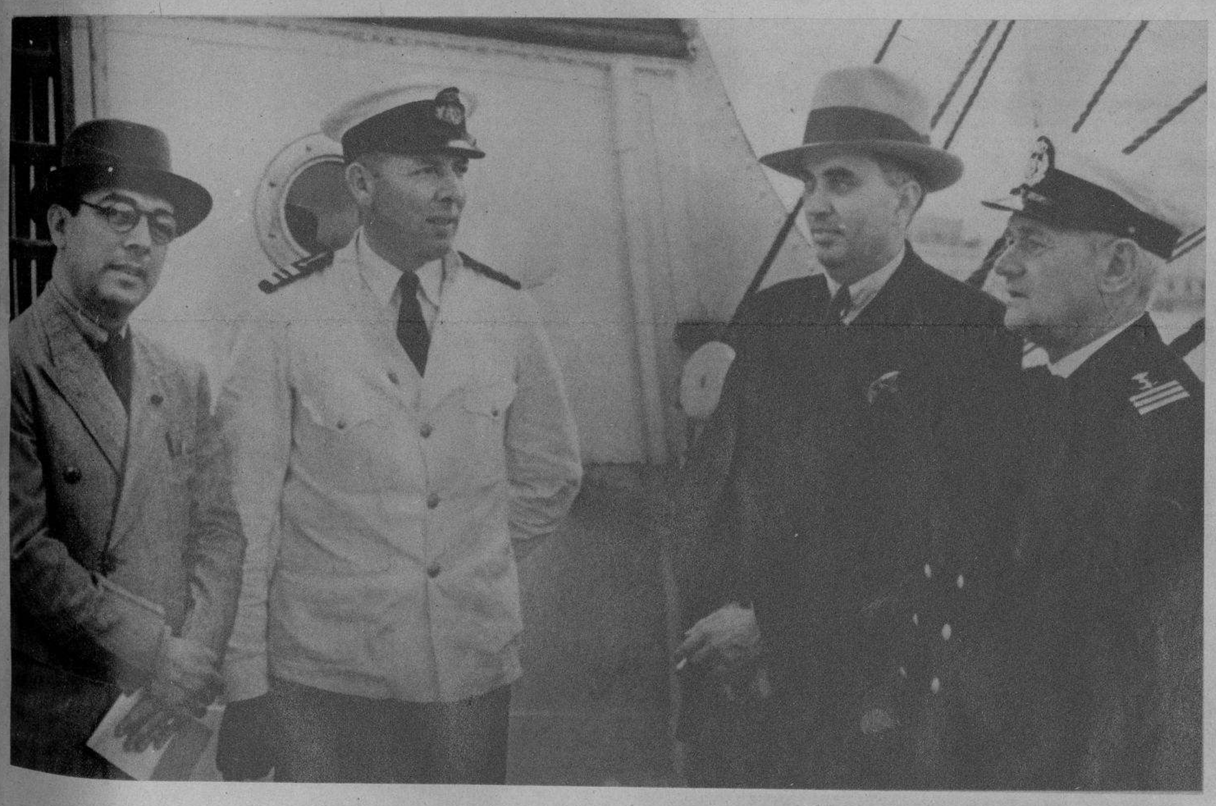

NUESTROS COMPAÑEROS el Director del Rotograbado Ignacio Rivero, y Morán hicieron ayer una visita de cortesía al buque-escuela «Danmark», siendo atendidos por su capitán Mr. Aukerna y el segundo Knud L. Hansen, que posaron para el DIARIO (Foto Pardo)

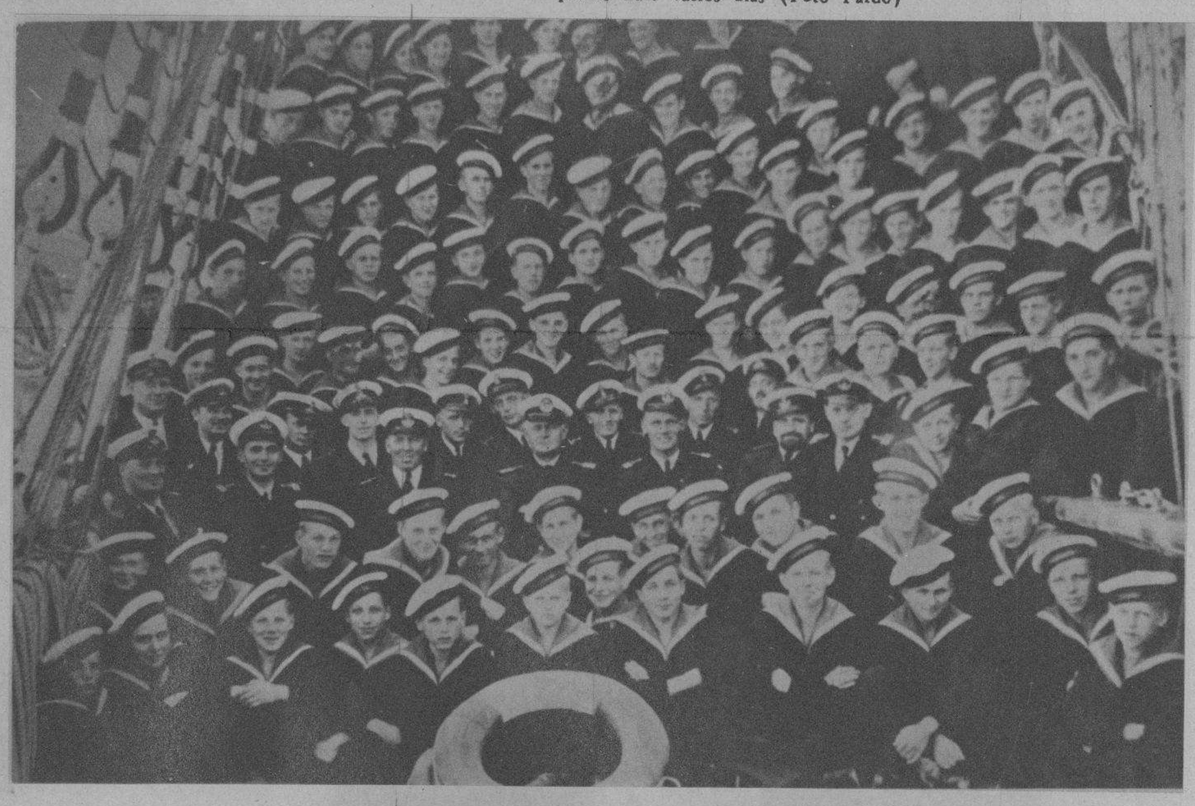

UN GRUPO de cadetes daneses, que viajan a bordo del «Danmark», perteneciente a la marina danesa, actualmente huéspedes de la Habana (Foto D. M.)

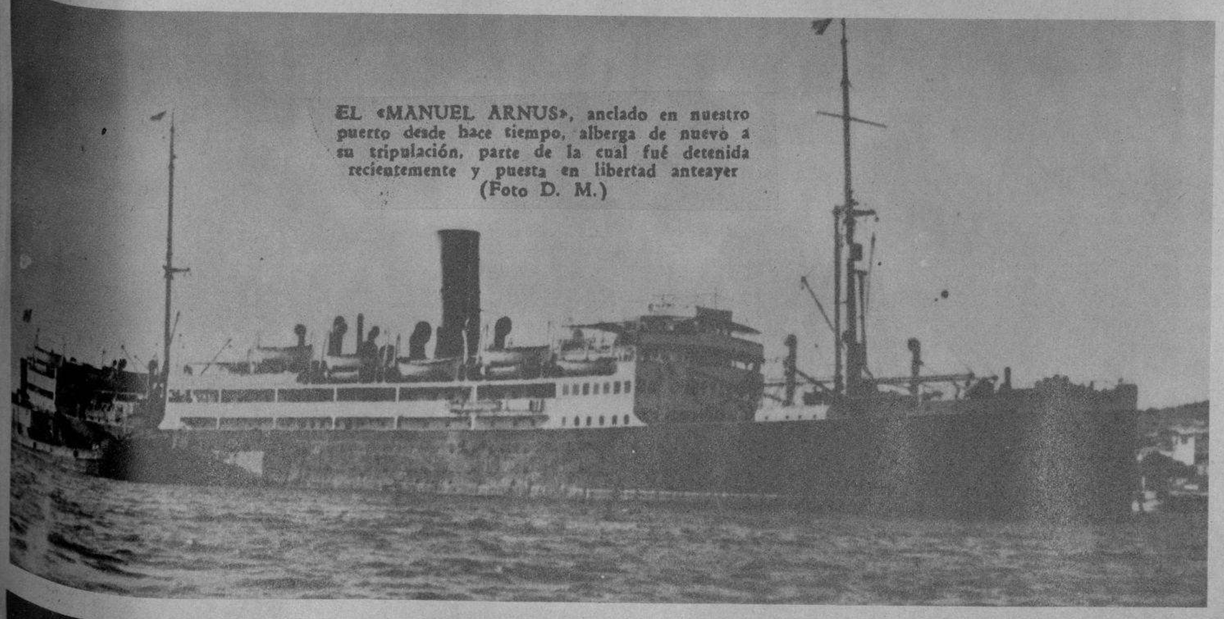

EL «MANUEL ARNUS», anclado en nuestro puerto desde hace tiempo, alberga de nuevo a su tripulación, parte de la cual fué detenida recientemente y puesta en libertad anteayer (Foto D. M.)

EL PROMINENTE abogado y economista filipino Sr. Vicente Villamin (en el centro), conectado a los más importantes intereses económicos de las islas Filipinas, en su visita al DIARIO, acompañado del Sr. José Manuel Casanova, Senador por Oriente y Presidente de la U. S. E. C., y del doctor Tomás Felipe Camacho, miembro del Comité Directivo de dicho organismo

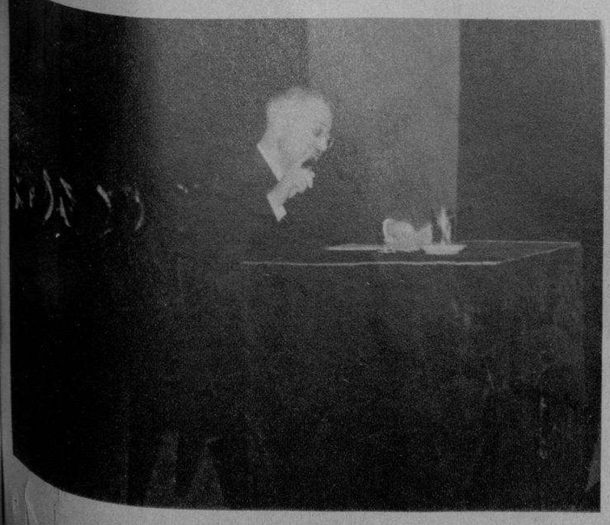

AL PASO del «Santa Barbara» por el Callao, Perú, la Delegación Cubana al Concurso Hípico Internacional de Valparaíso, desembarcó haciendo una breve visita a la ciudad de Lima. En el restaurante «La Cabaña», frecuentado por la mejor sociedad limeña, los militares cubanos y el periodista Leandro García que los acompaña, fueron recibidos por Armando Romeu, hijo, y su orquesta cubana que actúan allí con extraordinario éxito (Foto Lima)

HOMERO Serís, destacado intelectual cubano especializado en biblioeconomía, que disertó recientemente ante la Hispano-Cubana de Cultura (Foto M.)

E.C.D. 2016

LAS HERMANAS Nelson que han participado en el Ice Follies, aparecen practicando en el Madison Square Garden. De izquierda a derecha: Vera y Virginia; arriba, Genoveva; y detrás: María (Foto Wide)

AL SHEAN (izquierda) y Ed Gallagher (derecha) famosos como hermanos en numerosos films. En el centro está Al Shean Sr., que con los dos anteriores están filmando una nueva película (Foto Wide)

LAS MUCHACHAS DE Chicago adoptan rápidamente este nuevo modelo de zapato que tiene la novedad de un elástico para evitar la molestia del tacón; fué exhibido en la convención de fabricantes de calzado, celebrada hace poco allí (Foto Wide World)

MISS TRAVIS Lee Harris, ha sido electa Reina de los Clubs, como representante de los grupos de señoritas del Sur en los eventos recientemente celebrados en Miami (Foto Wide)

UN DETALLE del juego celebrado en Madison Square Garden entre el team del Long Island y el Stanford, que obtuvo la victoria (Foto Wide)

ESTOS MIEMBROS del San Francisco Club se divierten en la playa de la ciudad del Pacífico, celebrando la entrada del nuevo año (Foto Wide)

OTTO SOGLOW, dibujante de cartones para cine, y Miss Jane Froman, actriz de la pantalla y de la radio, fueron electos reyes del Invierno en la Arena Olímpica de Lake Placid. Soglow es el creador del «Pequeño Rey» en la pantalla (Foto Wide World)

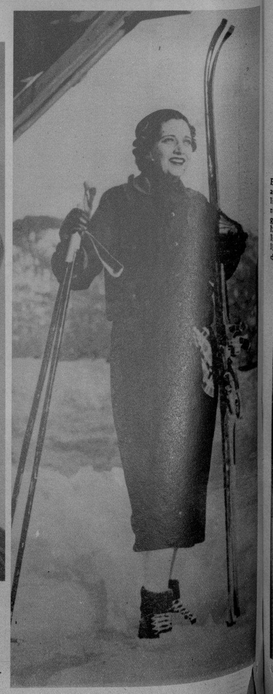

LA POPULAR Kay Francis, está actualmente en Europa. Ha visitado Saint Moritz, donde aparece dedicada al sport de la nieve (Foto Wide)

SOMBRERO de paja negra adornada con cintas de grosgrain negra dentro del estilo nuevo que recuerda los cuadros de Rembrandt y que con tanto éxito se ha copiado para la primavera próxima

TRAJE de comida confeccionado en organza color frambuesa y adornado con encajes color vino dentro de una forma amplia muy propia para primavera (Foto Wide)

ELEGANTE toilette en tul de seda gris con paneles plegados que salen de las costuras de la falda para ofrecerle la amplitud necesaria. La blusa es cubierta por una capa corta rematada con un ruche de la misma tela

MODAS

Por María R. de Fontanills

El ARTE y la comodidad se unan en este elegante mobiliario que, para un living-room se ha fabricado en los grandes talleres de LA MODA. La conocida mueblería de Calmes y Neptuno para embellecer el hogar de un distinguido matrimonio de esta capital

CONJUNTO de sport en un material de lana beige adornado con pespuntes donde se destaca la línea sencilla que prevalece en todos. Completa a este una chaqueta de tres cuartos, también de lana beige en un tejido grueso y esponjoso

VESTIDO de noche de chiffon de seda que responde a un atractivo modelo estilo princesa en color amarillo oro combinado con bandas de satín en la cintura y rematando el escote

M.E.C.D. 2016

SAN MIGUEL DE LOS BAÑOS.—Las señoras y señoritas que con el doctor Abril formaron la Comisión del reparto de ropa y juguetes a los niños del Balneario, que se llevó a cabo el día de Reyes en el Gran Hotel a iniciativa de la bella señora Ana María Menocal, viuda de Rabell (Foto D. M.)

UNA PARTE de los centenares de muchachos que el día de Reyes recibieron, en el Gran Hotel del Balneario de San Miguel de los Baños, sweaters y otras prendas de vestir, juguetes y dulces adquiridos por los donativos de los temporadistas, debido a la iniciativa de la bella señora Ana María Menocal, viuda de Rabell (Foto D. M.)

GRAFICAS DE VILLACLARA.—La Presidenta del Comité Provincial de la Corporación Nacional de Asistencia Pública, señora Mónica Fajardo, esposa del Jefe Militar villareño, Abelardo Gómez, en unión del Comité Local de Villaclara, del cual ella es su asesora. En la foto también aparece el señor Gobernador de la Provincia y otras personalidades (Foto D. M.)

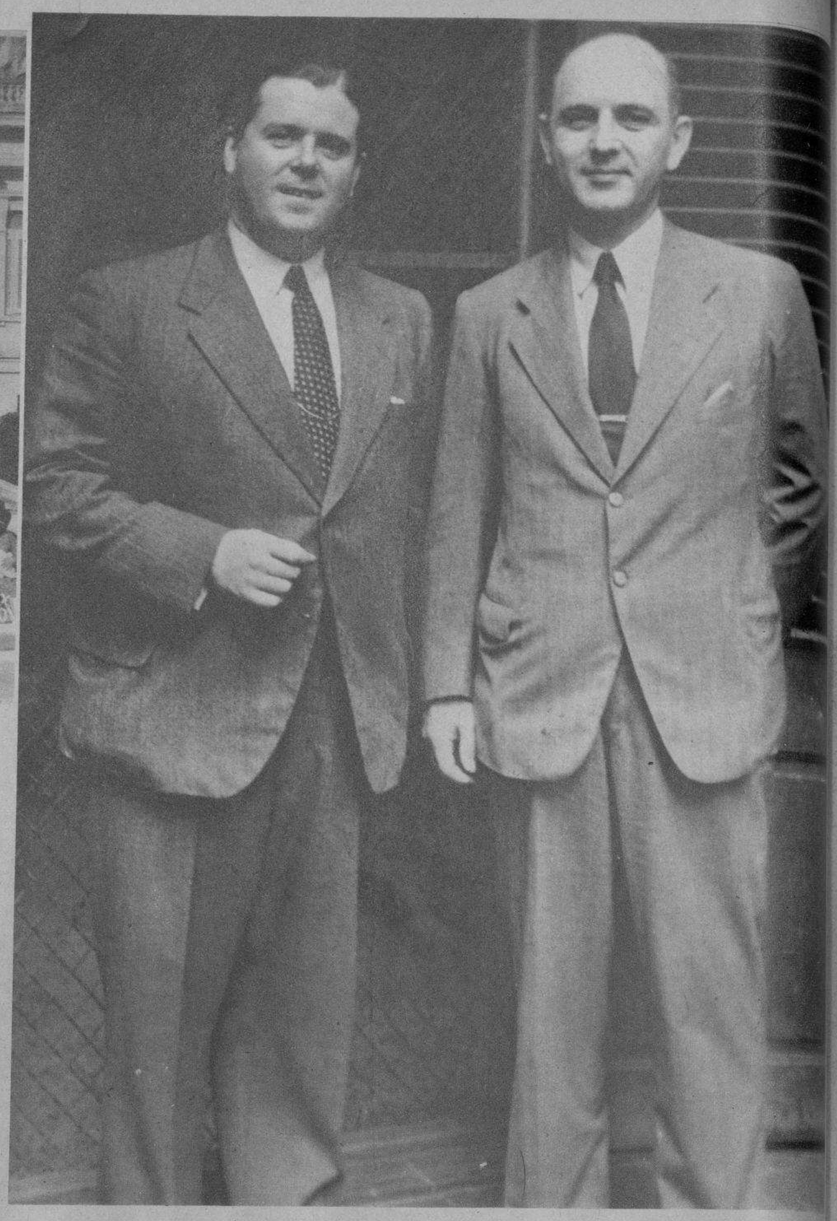

MR. W. H. BOND, Supervisor de Exportación de las importantes firmas J. C. Eno y Scott and Bowne, visitó nuestra casa acompañado de su representante general M. E. Naon, quienes fueron atendidos por nuestro Jefe de Publicidad señor Benítez (Foto D. M.)

Mueblería LA CASA LOPEZ Vende los mejores muebles a los precios más bajos, CON GRANDES FACILIDADES DE PAGO. Visítela. BELASCOAIN 76, entre J. Peregrino y Pocito. U-4541

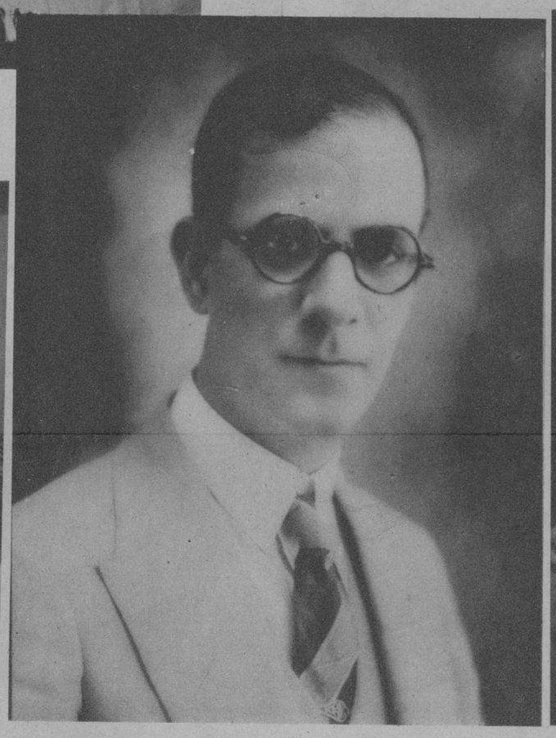

RAFAEL RODRIGUEZ Vidal, distinguido intelectual que acaba de publicar un magnífico libro de poesías intitulado «El Jardín de las Revelaciones», acogido con beneplácito por la crítica cubana (Foto D. M.)

EL NOTABLE poeta español, muy estimado en nuestros medios intelectuales, Angel Lázaro, llegó anteayer a la Habana, acompañado de su distinguida esposa e hijos—junto a él, en la foto—A recibir al distinguido compañero, acudieron al muelle muchas de sus amistades (Foto D. M.)

← CONVENCION anual del Departamento de Ventas de la United States Rubber Export Co. Ltd., celebrada en la Habana durante los días 6 y 7 de enero, bajo la dirección de su Administrador en Cuba Sr. L. C. Boos (Foto D. M.)

En España, como ahora en Cuba, siempre uso el Rhum Quinquina de Crusellas. A. Godoy

AGUSTIN GODOY
EL TENOR DE VOZ MARAVILLOSA
USA Y RECOMIENDA EL
RHUM QUINQUINA
DE CRUSELLAS

Usted debe también lucir con su cabello atractivo y bien peinado.
Fricciónese a diario y cuantas veces usted se peine con Rhum Quinquina de Crusellas, haciendo que este tónico penetre bien en el cuero cabelludo.
El Rhum Quinquina de Crusellas elimina la caspa, evita la caída del pelo y deja el cabello suave... lustroso y delicadamente perfumado con un olor fino y agradable.

10 ¢. 20 ¢. 35 ¢. 60 ¢. y $1.00

RC-3

Sintonice la CADENA CRUSELLAS

ANTEAYER dispensaron una visita al DIARIO, el Presidente y Secretario, respectivamente, del Club Rotario, Dr. Herrera y Sr. Vior. Con los distinguidos visitantes estaban también las señoras de Herrera; Vior y de Pérez Cubillas (F. D. M.)

LA IGLESIA de Juan Gualberto Gómez, en la Prov. de Matanzas, que fué destruída por un incendio. En su reconstrucción están empeñadas destacadas personalidades de ese pueblo que solicitan ayuda de los fieles católicos (Foto D. M.)

EVITE QUE LA CASPA DESTRUYA SU CABELLO, PEINANDOSE CON LA BELLE LATINE
DE VENTA EN FARMACIAS, SEDERIAS Y VIDRIERAS
SIN RIVAL PARA CONSERVAR EL CABELLO SANO, LIMPIO, SEDOSO Y BIEN PEINADO.
EXIJA LA LEGITIMA

DINERO Con garantía de joyas "LA IDEAL" Neptuno e Industria
LA CASA LOPEZ
REGALOS PARA CABALLEROS — MONTE 13 TEL. M-8015

PELUQUERIA LOPEZ
Montada al estilo renacimiento Español, con peluqueros especializados en Permanentes Croquignol, desde $3.00. Cuatro máquinas modernas, sin electricidad.
Amistad 59, al lado del Ten-Cent. M-7576.

M.E.C.D. 2016