1ª SECCION 1

SERVICIO DE ASSOCIATED PRESS
Esta queda autorizada para usar nuestro servicio y noticias de información.
HILO DIRECTO CON NUEVA YORK

DIARIO DE LA MARINA

DIARIO DE LA MARINA es el periódico más antiguo de Cuba. Fué fundado en el año mil ochocientos treinta y dos.
SERVICIOS ESPECIALES DE ESPAÑA

1ª SECCION 1

AÑO CV.—NUM. 1 | ACOGIDO A LA FRANQUICIA POSTAL | LA HABANA, VIERNES, 1 DE ENERO DE 1937.—LA CIRCUNCISION DEL SEÑOR Y SANTOS FULGENCIO Y JUSTINO | TIEMPO PARA HOY: BUENO | PRECIO: 5 CENTAVOS

Con nuevas tropas, terminarán los nacionalistas la ocupación de Madrid en este mes

IMPRESIONES

¿Qué nos traerá este nuevo año que acaba de nacer?

Grandes y positivos beneficios.

Por lo pronto se nos anuncia la posible, por no decir segura, llegada de veinticinco mil germanos israelitas, que se establecerán aquí, no a llevarse sino a traer todo lo que puedan.

Más de cien millones de dólares acompañarían a estos hijos de Abraham que no saben qué hacer con tanto dinero y que acaban de descubrir que Cuba está necesitada de muchas cosas y sobrada de otras, como de ingenuidad, de candor y de gaznate.

Tan agradable noticia, que en parte es una oferta y en parte un augurio, nos la da Mr. William Serowitch, representante al Congreso de los Estados Unidos por el Estado de New York.

El señor Serowitch, judío de raza por lo que se ve, y apasionado cubanófilo por lo que no se ve, entiende que Cuba puede ser la Tierra de Promisión de los hebreos alemanes y éstos la salvación de Cuba. Todo dependerá del feliz éxito de una negociación que un grupo de judíos de Norteamérica ha de llevar a cabo, dentro de dos meses, con nuestro gobierno.

Si éste se muestra comprensivo, nuestra situación económica experimentará una radical transformación. Un áurico Pactolo fecundará la isla de uno a otro extremo, pues aunque a los judíos los perros cristianos les han dado fama de ser muy duchos en quedarse con las riquezas ya creadas por otros, la verdad es que ningún gobierno debe prestar oído a chismes y murmuraciones de ciudadelas.

Los judíos son muy buenos agricultores y excelentes obreros manuales; aman el campo y aborrecen la ciudad, se identifican con el indígena y son prontamente absorbidos por la masa general de los habitantes con quienes conviven; por lo regular adoptan pronto las costumbres de su patria adoptiva y se cruzan con los hijos del país contribuyendo al engrandecimiento de éste por su aporte a la formación de nuevas generaciones racial, moral y espiritualmente homogéneas. Cierto que poseen habilidad extraordinaria para adquirir el dominio de las riquezas; pero como no son inmortales, a su muerte éstas pasan a sus hijos criollos y a sus nietos rellollos, con lo que la nación nada pierde, antes al contrario, gana con la mayor distribución de fortunas que ello implica.

Si apartamos un momento la vista de los judíos y la ponemos en los cristianos que pueblan a Cuba, para fijar por contraste el grado de bondad de ese proyecto, hemos de convenir en que Mr. Serowitch tiene más razón aún.

Cuatro siglos de experiencia hablan bien alto de la enorme equivocación de haber abastecido a esta ínsula con un elemento humano tan deficiente como el que la pobló. Mr. Serowitch lo sabe, y con un altruismo merecedor de todo elogio, quiere rectificar un error de cuatro centurias; esto es, quiere coadyuvar con los inventores del «Cincuenta por Ciento» a la repoblación de la Isla bajo nuevos moldes y con ingredientes absolutamente nuevos.

Su plan de introducir aquí esos millares de judíos alemanes está ahito de lógica. Si los cubanos presentes—mezcla de asturianos, gallegos, catalanes, andaluces, etc., y de todos ellos con los hombres de piel obscura de las razas vírgenes del Africa—han fracasado, no vemos por qué no se ha de intentar un nuevo experimento.

Y si esta invención ha de venir acompañada de cien millones de pesos, según asegura Mr. Serowitch, ¿cómo no ha de hacérsele a muchos cubanos la boca agua, aunque a otros, más pusilánimes, se les ponga la carne de gallina?

Ahora un consejo al cubanófilo Mr. Serowitch, en pago de lo mucho que le preocupa nuestro bienestar. Si esos cien millones se proyecta que sean empleados en industrias y otros negocios después que los judíos estén aquí, le profetizamos que, aunque éstos gocen fama de colarse por el ojo de una aguja, no ha de entrar ni uno solo en esta ínsula Barataria. Averigüe cómo se introdujeron los chinos que con nosotros conviven y adopte el sistema.

Que si algo han aprendido los criollos de los paisanos de Mr. Serowitch es a cobrar adelantado... y, a ser posible, cash.

En Pinar del Río se repartió dinero y billetes a las tropas

$550.00 y cuatro billetes de la Lotería se distribuyeron. Ponche de Honor hoy a Batista

PINAR DEL RIO, Dic. 31. (Por telégrafo).—Quinientos cincuenta pesos en efectivo y cuatro billetes de la Lotería Nacional fueron distribuidos esta tarde por el teniente coronel Benítez, jefe del regimiento pinareño, entre la tropa.

Ofreció premios de cinco, diez y veinte y cinco pesos. Esta última cantidad recayó en el soldado Pedro Hernández, perteneciente al escuadrón número Dos.

Verdadero júbilo reinó entre la tropa con motivo de esta distribución de premios, hecha para que muchos de ellos pudiesen pasar un alegre fin de año.

A la terminación del acto se dieron vivas al teniente coronel Benítez.

Un ponche en honor del Jefe del Ejército

El Gobernador Provincial y el Alcalde Municipal ofrecerán mañana un ponche en honor del Jefe del Ejército, coronel Batista, y del teniente coronel Benítez.

Dicho ponche debió ofrecerse a los mismos a su regreso de la marcha militar que siguió la ruta de Maceo, pero no llegó a efectuarse por la enfermedad del coronel Batista.—**Guillermo Rodríguez**, Corresponsal.

ESPERASE QUE FRANCO TARDE TRES MESES EN CONTROLAR LA NACION

Pero las tropas que recibirá de un momento a otro han de consolidar la ocupación de Madrid. Visita de inspección de los aviones nacionales a la urbe

BOMBARDEARON SANTANDER VARIOS BARCOS DE LA ESCUADRA DE FRANCO. IGNORANSE LOS DAÑOS

Con los fascistas en las afueras de MADRID, diciembre 31. (AP).—El general Francisco Franco, jefe de las fuerzas nacionalistas españolas, recibirá numerosos refuerzos hacia mediados de enero, con los cuales proyectará la toma de Madrid, según indicaban esta noche los jefes militares.

Aunque opinan que todavía ha de tardar varios meses antes de que el territorio español que se halla en manos de los rojos pase al dominio de los nacionalistas, se predice, sin embargo, que Madrid caerá pronto con la ayuda que ha de recibir Franco en el mes de enero que comienza mañana (hoy).

Cuando los refuerzos estén listos para entrar en acción, dicen los auxiliares del general Franco que se dará la orden de una furiosa ofensiva con el propósito de que para la primavera próxima esté terminada completamente la guerra y sea completa la paz en España.

Los fascistas atribuyen la resistencia que ha ofrecido Madrid hasta ahora a la columna internacional, compuesta de rusos, polacos, checoeslovacos y franceses.

Estas tropas, dicen los jefes militares nacionalistas, han sufrido lo peor de los recientes combates habidos en las cercanías de Madrid.

Aunque los legionarios siguen siendo la fuerza de choque de los nacionalistas, los requetés carlistas y las fuerzas monárquicas no tradicionalistas han estado tomando una parte activa en los combates, después de haber sufrido un intenso entrenamiento en la retaguardia.

Loe aeroplanos nacionalistas pasearon hoy sobre Madrid, practicando un reconocimiento, pero no dejaron caer bombas

MADRID, dic. 31. (AP).—Los aeroplanos nacionalistas hicieron hoy una visita a Madrid, paseando por encima de la ciudad, donde efectuaron reconocimientos, según parece, sin lanzar una sola bomba.

Sin embargo la artillería nacionalista, aprovechando que las condiciones del tiempo había mejorado, reanudó sus ataques a las líneas de los marxistas.

Hasta ahora no han sufrido cambios de importancia las posiciones de los dos contingentes en guerra en las cercanías de la capital.

Las informaciones de Avila dan cuenta de que los milicianos socialistas soltaron perros feroces, los que atacaron a las tropas fascistas cerca de Villaverde, pero agregan que los nacionalistas dieron muerte, finalmente, a casi todos los perros.

Varios buques de guerra nacionalistas se presentaron frente a Santander, bombardeándolo

SAN JUAN DE LUZ, frontera franco-española, diciembre 31. (AP).—Los buques de guerra nacionalistas se presentaron esta mañana frente al puerto de Santander, contra cuya población enfilaron sus baterías, bombardeándola.

Se presentaron ante el puerto cantábrico después que el gobierno de Bilbao ignoró las amenazas de los buques de guerra alemanes y se negó cortésmente a entregar el cargamento del mercante alemán «Palos».

Era de los rojos el avión desde el que atacaron al francés

Comprúebase que llevaba dos banderas comunistas. Produjo varias víctimas

PARIS, Dic. 31. (Havas).—De conformidad con las investigaciones hechas acerca de la forma en que fué atacado el avión francés de la ruta de Tolosa, se ha llegado al conocimiento de que la máquina atacante llevaba dos banderas rojas, signo distintivo del Gobierno de Madrid.

Se recordará que en el siniestro resultaron muertos dos periodistas franceses y heridos dos mas.

Se ha demandado una indemnización al Gobierno de Valencia, para los familiares de los periodistas.

El hecho ha ocurrido en las cercanías de Guadalajara.

LUCHAN ENTRE SI LOS "ROJOS" CON FEROCIDAD

Los cadáveres de un Coronel y un Comandante, hallados en el campamento nacionalista

BAYONA diciembre 31. (Havas)—El cónsul de Francia en San Sebastián ha notificado a la familia del aviador francés, Pelletier, que las autoridades nacionalistas le han comunicado que pronto dejarán en libertad al referido prisionero.

Pelletier se encuentra detenido en Ondareta, desde que cayó prisionero en el vapor «Galerna», no ha sido conducido hasta ahora a Burgos, como se había dicho que se haría, sino que por el contrario se ha decidido ponerlo en libertad.

Se anuncia también que en la región de Argeiga se han batido diferentes unidades gobiernistas entre sí, particularmente los batallones Larra y Pérez Gura.

En el frente de Vitoria, sin novedad.

Se comunica desde Bilbao que un buque inglés ha embarcado en esa ciudad a numerosos repatriados izquierdistas, que regresan de la zona ocupada por los nacionalistas.

Se consigna que los anarquistas incendiaron el convento de los carmelitas en Amorabieta, a 15 kilómetros de Bilbao.

Declaraciones de Queipo.

SEVILLA, diciembre 31. (Havas).—El general Queipo de Llano, hablando hoy ante el micrófono, dijo:

«Nada importante ha ocurrido en los frentes del Norte, salvo en el de la V División, sector de Teruel, en donde el enemigo inició cuatro ataques sobre otros tantos puntos de nuestras líneas, siendo rechazado; entre los muertos abandonados sobre el campo identificamos el cadáver del coronel Jiménez de la Linaza y el del comandante Alfonso Morín. Tomamos tres tanques, entre el material de guerra abandonado por los fugitivos.

«En el frente del sur, sector de Ronda, ha continuado el avance de los nacionalistas; el enemigo dejó sobre el terreno muchos cadáveres.

Dice el general que el Presidente Azaña logró escapar de su encierro del monasterio de Monserrate, refugiándose en Francia, donde se encuentra en la actualidad.

ALEMANIA CONTINUARA PRESTANDO AYUDA A LOS FASCISTAS ESPAÑOLES

El Secretario de Educación, doctor Fernando Sirgo, no cesa de trabajar activamente en pro de la solución de los problemas docentes, asunto al cual está prestando sus energías y máxima atención. Ayer, el doctor Sirgo celebró un importante cambio de impresiones con los profesores de las Escuelas de Comercio de Cuba, tratando de la rápida apertura de dichos centros en todas las provincias. La reunión culminó en magníficos resultados, mostrándose muy complacidos de ello, tanto el Secretario del Ramo, como el profesorado de dichas Escuelas.

RIDICULIZAN LA VERSION DE QUE MUSSOLINI ACONSEJARA A HITLER QUE CESE EN SU APOYO A FRANCO

Alemania expondrá sobre el asunto de los voluntarios que el Gobierno carece de control sobre los ciudadanos para evitar que vayan a España. Nuevos alistamientos

BERLIN, diciembre 31. (UP).—En distintas partes de Alemania, se han concentrado varios millares de voluntarios que se preparan para ir a España, a sumarse a las huestes del general Francisco Franco, jefe del régimen nacionalista español, los cuales sólo esperan a que el Canciller Hitler anuncie la política que ha de seguir Alemania, con respecto a la no intervención en la guerra civil española.

Esta información se ha obtenido en centros generalmente bien informados.

Extraoficialmente, pero en círculos extranjeros autorizados, se admite que el número de alemanes que hay actualmente en España, es de diez mil y que el número de italianos es algo menor; pero en los mismos círculos se afirman que los voluntarios italianos y alemanes que se encuentran en España, al lado de Franco, son menos que los rusos y franceses que están combatiendo al lado del gobierno socialista de Valencia, cuyo número se calcula de 40,000 a 50,000 hombres.

El Canciller Adolf Hitler no ha anunciado todavía su decisión, pero se espera que no tardará en dar a conocer al mundo la actitud oficial de Alemania ante el conflicto que se debate en España, entre rojos y nacionalistas. Créese que Hitler declarará que el gobierno alemán no tiene control directo sobre los alemanes que quieran ir a España, como voluntarios, agregando que no realiza el reclutamiento de los mismos, ni atiende a las operaciones de su embarque para la nación española.

(El gobierno francés, en las primeras semanas del conflicto español, cuando Alemania hablaba de que estaban cruzando la frontera francesa gran número de nacionales de ese país para sumarse a las tropas rojas, declaró que no podía impedir que los franceses salieran del territorio nacional, siempre que lo hicieran individualmente).

Un alto funcionario del Ministerio de Relaciones Exteriores de Alemania, hablando hoy, con los representantes de la prensa, ridiculizó las noticias que han estado apareciendo estos días en los periódicos extranjeros, particularmente franceses, según las cuales el primer Ministro Mussolini se había dirigido al Canciller Hitler para pedirle que retirase su apoyo a los nacionalistas españoles a la mayor brevedad posible.

«Alemania —dijo ese alto funcionario— no necesita de consejos extraños» y añadió que no hay que pensar ni por un momento que el Reich vaya a abandonar a los nacionalistas españoles a su suerte frente a los rojos, a quienes apoyan otros países con todos los medios que disponen.

«El punto de vista italiano —siguió diciendo— es completamente contrario a esa recomendación».

UN PROGRAMA MINIMO, DE FACIL Y RAPIDA EJECUCION, TRAZA EL SECRETARIO DE OBRAS PUBLICAS

En su charla por radio de anoche, proclamó la urgencia de facilitar las comunicaciones modestas, base para la riqueza futura, que permita construir grandes caminos

El ingeniero señor José A. Casas, Secretario de Obras Públicas, pronunció anoche el siguiente discurso, por radio:

Señores radioyentes:

Al aceptar gustosamente el gentil ofrecimiento que me han hecho los directores de «La Voz del Aire» para que a través de tan importante diario radiado dirija mi modesta palabra al pueblo de Cuba, me veo forzado a comenzar solicitando la benevolencia de cuantos me dispensan el honor de escucharme ya que mi temperamento y la profesión de ingeniero, me privan de las condiciones peculiares de los príncipes de la palabra que permiten no sólo revestir de un bello ropaje los conceptos sino dotarlos de un ingente poder de convicción.

Sin embargo, atendiendo a la índole de la posición oficial que ostento deseo que mis palabras rebasen los estrechos límites de los formulismos tradicionales y que envuelvan algún contenido social a tono con las demandas de superación anheladas por la Humanidad en el presente momento histórico. Resultaría defraudador de toda esperanza y negativo para cualquier gestión patriótica que, como miembro del actual Gobierno no tuviera concebido, dentro de mi especialización, un programa mínimo de posible realización que viniera a satisfacer, aunque sea en parte, los anhelos de nuestro pueblo. Trataré, por tanto, de esbozar, en esta ocasión que se me brinda, las directrices generales de mi futura actuación como Secretario de Obras Públicas.

Creo estar seguro de que nadie apreciará en mis palabras de hoy, ni en mis actos de mañana, una insinceridad, pues al enunciar mis propósitos tengo muy presente lo contrario que resulta al crédito de todo gobierno, que comienza su función, el ofrecimiento de programas basados en utopismos incapaces de resistir el más ligero análisis.

De acuerdo con estas convicciones, limito mis palabras de esta noche a consignar, primero, que soy consciente del momento político-social que vive el mundo y muy particularmente nuestro país, en el cual, a mi modesto entender, se caracteriza por un anhelo colectivo de paz y de serena y constructiva renovación. Y, en segundo término, a expresar que mis actividades al frente de esa Secretaría, estarán invariablemente, inspiradas en la satisfacción de las necesidades públicas y sólo serán limitadas por las invencibles dificultades que imperativos económicos les puedan imponer.

Dentro de ese propósito general, atenderé al desarrollo y cumplimiento de los planes constructivos acordados y que se acuerden a virtud de leyes recientemente votadas por el Honorable Congreso de la República. Prestaré atención preferente a la conservación de cuanto hay hecho para evitar la pérdida total de las cantidades invertidas en su construcción y mantenerlo en condiciones de prestar servicio, y después fijaré mi atención a facilitar el desarrollo de las zonas agrícolas hoy abandonadas, por medio de una red de caminos provisionales de fácil y barata ejecución que hagan posible el progreso de las referidas regiones, progreso que, en su día, facilitará la construcción de carreteras definitivas que podrán ser entonces construídas de acuerdo con las exigencias de la técnica moderna.

Dejaría incompleta esta síntesis del programa que pretendo desarrollar, si no afirmara que por conocer, como ingeniero y como cubano, la urgente necesidad en que está el Gobierno de dar fin a las obras públicas que tan imperativamente reclaman la higiene y la salud de nuestras provincias orientales, dedicaré a ese fin todas mis energías, ya que la mayor satisfacción espiritual a que debo aspirar es a que me toque asistir investido del mismo carácter oficial que hoy ostento, a la inauguración de esas obras.

Creo haber hecho una sincera exposición de mis propósitos, y no queriendo abusar de la gentileza de los directores de este popular diario y de la amabilidad de los que me escuchan, doy fin a esta disertación, no sin antes utilizar el medio que se me ha brindado esta noche para hacer llegar a todos los integrantes de este pueblo que tanto por su historia como por su espíritu de sacrificio, es acreedor a disfrutar de una vida próspera y tranquila, mi más afectuoso saludo, así como mis fervientes votos, que ahora formulo, por que acertemos todos, gobernantes y gobernados, en este trascendental momento.

He terminado.

CONFIRMADA LA NOTICIA DE LA MUERTE DEL HIJO DEL EMBAJADOR BELGA EN MADRID

BRUSELAS, Dic. 31. (Havas.—El ministro de R. E., Spaak ha confirmado la noticia de la muerte trágica del barón Jacques de Borchgrave, en fatales circunstancias, en Madrid. El barón era hijo del embajador de Bélgica ante la Santa Sede, antes en España.

Jacques fué enfiado a Madrid en el mes de agosto, como agregado de la Legación; desde su llegada, se consagró a la defensa de los intereses belgas, realizando una misión diplomática en el barrio de Fuencarral, halló la muerte.

Ahora, según dice la agencia «Bekga», se ha pedido al Gobierno de Valencia que realice una investigación más profunda sobre el hecho.

CAMBIOS DE FUNCIONARIOS EN ESPAÑA

VALENCIA, Dic. 31. (Havas).—El «Diario Oficial» publica un decreto aceptando la dimisión de Wenceslao Carrillo, subsecretario del Interior; Manuel Muñoz, Director de Seguridad; Luis Cabo Guerra, gobernador de Murcia, y Carlos Rubiera, gobernador de Madrid. Han sido designados para reemplazarlos: Carlos Rubiera, para la subsecretaría de Gobernación; Wenceslao Carrillo, para el Gobierno provincial de Murcia; Adriano Romero, para la Dirección General de Seguridad, y Miguel Villalta, para el Gobierno de Madrid.

AÑO NUEVO

Con una grata esperanza de mejoramiento en todos los órdenes, y con la emoción que siempre nos brinda el porvenir desconocido, la humanidad esperó, anoche, las doce campanadas del reloj, que marcaron el advenimiento del nuevo año, 1937.

Aunque el fantasma de la guerra—tétrico, pavoroso monstruo de un trágico verismo en España—aunque ese monstruo amenaza al Viejo Mundo, en América parecen abrirse nuevos horizontes de paz y de mutuo acercamiento espiritual.

Cuba experimenta una transición en el orden político, y pone sus esperanzas en que la comprensión de todos, libres de prejuicios y de rencores, abra nuevos derroteros de paz y de bienestar, bien merecidos tras los años atormentados que vivió la República.

El DIARIO DE LA MARINA, reflejo de las aspiraciones legítimas de cuantos sueñan con una patria modelo, formula en este día sus votos más fervorosos por la realización de ese que es el anhelo de quienes no llevan enroscada al alma la sierpe devastadora del odio, sino que cultivan en su espíritu la flor blanca de los versos de Martí; y hace llegar a sus lectores, anunciantes y amigos una cordial salutación.

FRANCIA Y ESPAÑA, INDEMNES DE LA GRIPPE

LONDRES, diciembre 31. (AP).—En España y Francia no se ha registrado hasta ahora ningún caso de grippe; son los dos únicos países del Continente que hasta ahora se han librado del mal.

En Inglaterra, la enfermedad toma un carácter benigno; seis miembros de la familia real han sido afectados por ella.

DENTRO DE SU GRAVEDAD, EL SUMO PONTIFICE TUVO ALGUNA MEJORIA

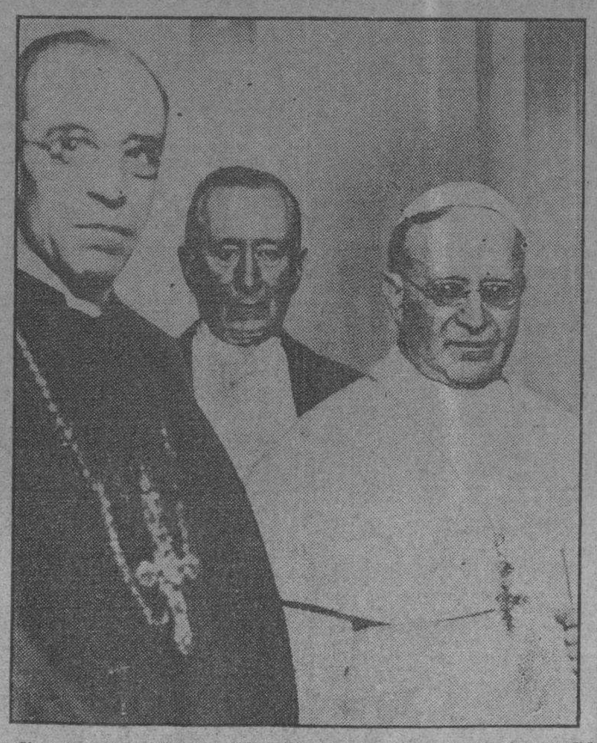

Se dice que el Papa Pío XI, que desespera de recuperar la salud perdida, ha declarado: «En este estado no puedo ser Papa, es mejor que muera». En la foto aparece Su Santidad con el Cardenal Eugenio Paccelli (a la izquierda), Secretario de Estado, y con el senador Guillermo Marconi.

CIUDAD VATICANA, diciembre 31. (AP—— Un débil rayo de esperanza ha venido a hacer menos sombrías las perspectivas que durante el día de ayer se tuvieron acerca del desenlace de la enfermedad del Papa Pío XI.

Según ha podido saberse por el dictamen de los médicos el coágulo de sangre que existía en la pierna izquierda de Su Santidad y que desapareció ayer, haciendo temer a los facultativos que fuera arrastrado por el torrente circulatorio hacia el corazón o el cerebro, en cuyo caso las consecuencias hubieran sido fatales, ya no existe y la circulación en la pierna y en el resto del cuerpo ha mejorado ligeramente sin que por esto deje de ser crítico el estado de Su Santidad.

Los dolores que experimentaba el Pontífice, y que se intensificaron durante la noche del martes, son menos mortificantes y se advierte una gran mejoría en el ánimo de Pío XI.

Dijo a sus servidores que sabe que está curado ahora. Su médico, el doctor Amanti Milani, sin embargo, movió la cabeza, observando que a pesar de haber desaparecido los dolores agudos, el estado del Papa sigue siendo grave.

Se ha sabido hoy que el Papa venía padeciendo desde hace tres meses de una varicosis aguda, y que el único que lo sabía en el Vaticano era el anciano mayordomo del Papa Giovanni Malvestiti. Los dos trataron en vano de realizar la cura de la vena varicosa empleando remedios propios al mismo tiempo que mantenían en secreto la enfermedad.

Con los sedativos que se le administraron, el Papa pudo pasar bien la noche última y el día de hoy.

Mientras dormía, dieciséis cardenales y diez mil seglares hacían oraciones al Cielo en la iglesia de San Juan de Letrán, pidiendo Al Altísimo que prolongara la vida del Papa.

Pío XI despertó para oír misa en la habitación adyacente a su alcoba y declaró que se hallaba bastante bien para comenzar a redactar su mensaje de felicitación al mundo con motivo de la entrada en el Año Nuevo.

UNA PUGNA DE ARMAMENTOS ENTRE LAS POTENCIAS, SENALA EL INICIO DE ESTE NUEVO AÑO

Han expirado los Tratados de Washington y Londres y al producirse este acontecimiento los signatarios comienza a preparar el aumento de sus Escuadras

LONDRES, diciembre 31. (AP.)—La lucha que han sostenido durante los últimos quince años las potencias navales para limitar las flotas de combate, termina esta medianoche. El requiescat consiste en nuevos planes para aumentar el número de las fuerzas destructoras y el poder de los cañones.

Los tratados de Washington y Londres de 1922 y 1930, respectivamente, en virtud de los cuales las naciones trataron de reducir las fuerzas navales, expiran juntamente con el año. En su lugar queda un tratado entre los Estados Unidos, Francia y la Gran Bretaña, que limita el tamaño de los buques de guerra, pero no limita su número.

Todas las naciones que suscribieron los dos tratados de Wáshington y Londres —Estados Unidos, Gran Bretaña, Francia, Italia y Japón—se preparan para construir mayor número de buques. En esta competencia naval han entrado el Soviet de Rusia y Alemania.

Con los planes completamente listos para colocar las quillas a dos buques capitales de 35.000 toneladas cada uno mañana y agregar noventa y siete buques más para 1940 a la mayor flota del mundo, cuyo tonelaje es de 1.222.164, el Almirantazgo de Su Majestad dedica su atención a la necesidad de establecer fortificaciones en el Pacífico.

Se anuncia en centros bien enterados que el Secretario de Relaciones Exteriores Anthony Eden anunciará en el mes de enero a la Cámara de los Comunes la decisión del Gobierno de mejorar sus fortificaciones en Hongkong.

La conservación del statu quo en materia de fortificaciones en el Pacífico era parte del tratado de Wáshington que expira hoy, la Gran Bretaña trató de que siguiera en vigor el artículo diecinueve, que se refiere a las fortificaciones del Pacífico, pero al parecer ha abandonado toda esperanza de lograr el consentimiento del Japón.

Por tanto, debe esperarse también una competencia en la construcción de fortificaciones en el Pacífico en la que participarán la Gran Bretaña, los Estados Unidos, Japón y Rusia.

OFICIALES DEL EJERCITO Y LA MARINA IRAN HOY A LA RECEPCION DE PALACIO

Por una orden general del Cuartel General del Ejército Constitucional, se ha dispuesto la forma en que hoy por la mañana serán recibidos los miembros de todas las Fuerzas Armadas de la República, francos de servicio, por el Presidente de la República, coronel Fededico Laredo Brú.

A las once y media de la mañana deberán estacionarse los oficiales del Ejército y de la Marina en el portal de la entrada principal del Palacio Presidencial, para penetrar a las doce en punto hasta el gran salón de recepciones.

Los oficiales deberán llevar traje invernal, de gala.

Decreto

El Presidente de la República, coronel Laredo Brú, ha promulgado un decreto, que refrenda el Secretario de Defensa, enterando a todos los mandos militares de la nación de los nombramientos de Secretarios del Despacho.

Tiene la Caja de Maternidad obrera cerca de $500,000

En la Secretaría del Trabajo se harán numerosas cesantías y nombramientos dentro de poco

Aunque extraoficialmente se anuncia en la Secretaría del Trabajo, en la próxima semana, un movimiento de personal. Posiblemente habrá cambios entre los altos jefes que no han renunciado a sus cargos, no obstante su condición política. Igualmente se decretarán muchas cesantías en el personal de poca categoría.

Uno de los departamentos que sufrirá más los rigores de las cesantías, será la Dirección del Trabajo, pues son los propósitos del nuevo Secretario, doctor Portuondo Domenech, tener sólo personas competentes. Sobre los cambios y cesantías se guarda completa reserva.

Vista del Coronel Rodríguez

Desde temprano estuvo despachando en su oficina el nuevo Secretario del Trabajo, recibiendo, entre otras visitas, la del Teniente Coronel Diego Rodríguez, jefe del distrito militar de Oriente, al que le une estrecha amistad, al que expresó su deseo de que haga mucho por la provincia oriental.

$486.915.86 en la Caja de Maternidad

A $486.815.78 ascendía la cantidad depositada por la Caja de Maternidad Obrera de la Habana, hasta el pasado día 30 de diciembre, en la siguiente forma:

Tesorería de la República 19.339.05 pesos: Royal Bank of Canada, $125.706.94; National City Bank, $150.000.00; N. Gelats y Compañía, $106.271.97; en saldo por órdenes de adelanto $9.870.49; y, en Bonos de la República, $75.022.31.

Las inscripciones en las Bolsas del Trabajo

Hasta el 31 de enero actual ha sido prorrogado por el Secretario del Trabajo el plazo de inscripciones de obreros en las Bolsas del Trabajo. El plazo anterior se venció ayer.

Las tarifas mínimas

Entre los asuntos urgentes que está estudiando el nuevo jefe del Trabajo, figura la tarifa de primas mínimas aprobada recientemente por la Comisión Revisora de Primas Mínimas de Seguros contra Accidentes del Trabajo.

EXIJA el Suplemento en ROTOGRABADO con esta EDICION

No entregarán el cargamento ni el pasajero del Palos

El Gobierno Rojo declara ese propósito. Un informe inglés, que dará la norma

LONDRES, Dic. 31. (AP).—El Gobierno rojo de Valencia aseguró hoy que no tiene la intención de entregar ni el cargamento del vapor alemán «Palos», detenido recientemente frente a Bilbao por los barcos armados de la Junta de Defensa bilbaína, ni el pasajero español que viajaba a bordo de dicho buque.

Esta noticia se dió a la Prensa en una nota facilitada a los periodistas por el Embajador español.

El Gobierno rojo de Valencia declara que el buque fué detenido en aguas territoriales españolas, mientras el Tercer Reich sostiene que la detención se realizó a veinte y tres millas de la costa.

Recientemente llegó a un puerto francés un buque de guerra británico, cuyo comandante informó que el vapor «Palos» había sido detenido a su vista, fuera de las aguas jurisdiccionales españolas.

MEJORO LA RECAUDACION ANUAL DE LA ADUANA HABANERA

Según el balance realizado ayer en la Aduana de esta capital, en el año que acaba de transcurrir se recaudaron $2.928.824.54.

En igual fecha, el año pasado, se observó una recaudación ascendente a $2.734.291.84. El aumento es de $194.532.70.

Sombrío aspecto presenta Madrid este Año Nuevo

La Puerta del Sol, siempre un gran centro de reunión, está a oscuras y casi desierta hoy

MADRID, diciembre 31. (Havas). El Ministerio de la Guerra informa a las 9 y 30 de la noche:

«En los diversos sectores del frente central, no se registró hoy ninguna acción de guerra importante; la actividad de las tropas se limitó a fuego de fusilería y cañón sin consecuencias sobre nuestras posiciones.

«Cuatro individuos que se evadieron del aeródromo de Getafe, se presentaron en nuestras líneas.

«En el sector de Madrid, nuestra artillería bombardeó eficazmente las baterías enemigas, reduciéndolas al silencio. La aviación enemiga voló sobre la capital sin bombardearla».

Hoy, día de año nuevo, generalmente tan alegre en Madrid, tiene este año toda la tristeza de la enorme tragedia que se desarrolla y que abruma al pueblo español entero. Algunas granadas cayeron en las calles desiertas, oscuras desde las primeras horas del anochecer; las pocas dulcerías que han permanecido abiertas, adornan sus entreparios con cajas multicolores, pero la puerta de tales establecimientos ve menos público que frente a almacenes de víveres.

Todos los años, los madrileños se reunían en masa compacta frente al reloj monumental del Ministerio de Gobernación, en la puerta del Sol, los madrileños conservaban la tradición de comer una uva a cada campanada, a las doce de la noche; luego la población se distribuía por todas las calles; este año, la Puerta del Sol está desierta, tristísima, porque la consigna es evitar que se nos efectos de los bombardeos del enemigo; la lucha fratricida continúa, y el reloj, reconstruído, no será sino la expresión de la enorme tragedia que abruma a España.

BODAS DE PLATA CON LA IGLESIA DE UN QUERIDO SACERDOTE, EN GUANAJAY

GUANAJAY, diciembre 31. (Por el RIO-Habana). Con gran esplendor han celebrado en esta villa las bodas de Plata del padre José Conugles. Amenizaron la misa los Padres Larrinaga y Renteria con un coro de seminaristas y magnífica orquesta. El sermón, brillantísimo, estuvo a cargo del padre Tudurí.

Luego fué descubierta una tarja en el interior del templo, costeada por los Caballeros de Colón, actuando en calidad de madrina del acto la distinguida esposa del Secretario de Estado. Este se hallaba representado por el doctor Irure. Y en representación del DIARIO asistieron el señor GabrielBlanco y el que suscribe.

Los festejos en honor del padre Conugles se cerraron con un almuerzo íntimo celebrado en el restaurant «Dos Naciones».

Peón, Corresponsal.

ESCASA ACTIVIDAD SE HA REGISTRADO HACIA EL FRENTE DE MADRID

(De Havas y Radio).

AVILA, diciembre 31. (Havas).—El parte oficial de la zona de Madrid de esta mañana, como de día anterior, se encuentra sepultada por una densa bruma; no se ha advertido ninguna actividad de los rojos; desde el sábado, los marxistas no cesan de lanzar fuerzas sobre nuestras líneas con la intención de abrir un boquete a través de ellas; una y otra vez, hemos rechazado de Basurero, Villaverde, Carabanchel, Villanueva de la Cañada, Boadilla del Monte y Brunete.

«Salvo las acometidas contra Brunete y Basurero, que fueron de corta duración y sin más finalidad que contrarrestar los ataques de nuestras fuerzas. El mando nacionalista ha querido solamente dar cuenta al enemigo que estamos en condiciones de batirlo y de forzarlo a retirar elementos de acción de varias líneas; esta táctica ha resultado muy eficaz.

«La frase del generalísimo: «Sin novedad en el frente de Madrid» ha de tomarse siempre en el sentido de que no se concede el menor valor a estos hechos de armas».

LA SITUACION REINANTE EN PALESTINA SOMETIDA A ESTUDIO DE UN COMITE

JERUSALEN, diciembre 31. (Havas).—La Comisión Real de Investigación de las condiciones generales de Palestina terminará sus labores el día 10 del próximo enero, según se anuncia en los círculos oficiales de esta capital, embarcando rumbo a Inglaterra el día 17.

Unicamente en el caso de que los árabes reanuden sus actividades contra los pudíos, la Comisión permanecerá en Palestina.

M.E.C.D. 2016

ESTUDIA LA STRIA. DE SANIDAD LA SOLICITUD DE CONSTRUCCION DE UN PUEBLO EN LA CIENAGA DE ZAPATA

uestro cónsul en Colón afirma que Cuba debiera ocupar el primer lugar en el mercado tabacalero de Panamá

amplio y documentado informe estudia las importaciones de oductos cubanos en el mercado panameño de Enero a Septiembre 1936, así como las perspectivas futuras. Texto del informe

l Cónsul de Cuba en Colón, Repúa de Panamá, señor Julio Domínz, ha remitido a la Secretaría de ado un interesante informe acerca as importaciones de productos cuos en el mercado panameño due los meses de enero a septiembre de 1936, así como a las perspecs que presenta aquel mercado panuestras exportaciones.

a importación de productos cuba- a este mercado— dice el Cónsul nínguez—durante los ocho primemeses de 1936—únicas estadísti- hasta ahora publicadas—, arroja balance favorable para nuestra ública, en relación con las impornes del año anterior. Puede conrarse halagadora la suma de 589 que alcanza el total de las rtaciones de los primeros ocho es del actual año, teniendo en ta que nuestros principales proos, tales como azúcar, ron, taba- y calzado están fuertemente gra- s por la nueva tarifa aduanal de República, con quince centavos .; $1.10 por litro; $1.20 k. l. y 5 por par respectivamente, en protección de los productos similares del país.

«MANTEQUILLA.— Este producto cubano—señala el informe—tiene muy buena aceptación en Panamá y puede competir con sus similares de otros países, como Australia, Dinamarca, etc., por la cercanía del mercado cubano y su precio equitativo. Derechos de importación, en cualquier envase: 10 centavos el kilo bruto.

«RON.—Nuestro prestigioso ron — agrega,—es bien apreciado en este país; y teniendo en cuenta la elevadísima tarifa aduanal para rones extranjeros, la importación es halagadora. Abona $1.10 por cada litro.

«Panamá fabrica ron en cantidad, y, aunque de muy inferior calidad, por su fabricación al frío, compite ventajosamente con nuestro conocido producto, por su precio bajísimo y la protección aduanal que le presta el arancel panameño».

CIGARRILLOS.— «Cuba ocupa el segundo lugar en las importaciones de cigarrillos de Panamá; y nuestras importaciones son regulares; ocupando el primer lugar, los Estados Unidos, cuyos cigarrillos se han generalizado espléndidamente en esta República, por la gran propaganda que hacen los fabricantes de las distintas marcas, por medio de sus representantes radicados en el país; y, seguramente, por la numerosa colonia americana que vive en el Istmo. Nuestro cigarrillo no goza de propaganda alguna; y todo producto, no importa su bondad, que no se anuncia sistemáticamente en el extranjero, tiene que decaer y hasta desaparecer del mercado, por falta de esfuerzo de los interesados. El cigarrillo abona $1.60 k. l.

«TABACO TORCIDO. — Nuestras ventas de tabaco torcido a este país— agrega—debieran ser mayores, y superar en volumen al producto de Jamaica, que alcanza mayor volumen de importación; pero nuestro tabaco torcido no tiene ninguna propaganda en Panamá; en contraste con la mucha que tiene el producto de Jamaica. No hay razón para que nuestro prestigioso tabaco no obtenga un señalado volumen en las importaciones a este país; debiera tomarse en consideración el Istmo—puente de América, de increíble movimiento marítimo del Canal, y visitado por miles de pasajeros constantemente — como lugar ideal para llevar a cabo una merecida propaganda para el tabaco cubano».

Y agrega el Cónsul Domínguez:

«Sugiero la conveniencia de que el Gobierno, la Comisión de Propaganda y Defensa del Tabaco Habano, o alguna otra entidad adecuada, del establecer en Colón, en la calle principal, donde afluye todo el movimiento de pasajeros de los cientos de barcos que llegan a este puerto mensualmente, un estanco exclusivamente de tabaco cubano, lujosamente instalado, a cargo de una persona de reconocida competencia, para la venta y propaganda de nuestro afamado producto, en forma adecuada, a los turistas y pasajeros que visitan esta ciudad durante todo el año. A la vez, podría mantenerse una buena existencia de tabaco en los almacenes afianzados del Gobierno, para reexportación y venta a los muchos barcos que arriban a los puertos del Istmo, sin tener que pagar los derechos de importación, pues el Gobierno de Panamá ofrece toda clase de facilidades para esa clase de transacciones en sus almacenes afianzados; abonan solamente una pequeña suma por los depósitos de mercancías en «zona libre». Ofrece el Istmo una bella perspectiva para la venta y propaganda del tabaco cubano, por razón de su posición geográfica y el movimiento marítimo internacional del Canal de Panamá. El doctor Cortina quedó gratamente impresionado del movimiento comercial de esta ciudad; y a su valiosa indicación, me permito sugerir, aunque superficialmente, lo que estimo una tentativa para una buena propaganda del tabaco cubano en este país.»

«También la Zona del Canal, enclavada en el corazón de la República, que tiene «puerto libre», y la que cuenta con cerca de 40,000 habitantes entre militares y civiles, que llevan una vida civilizada y moderna, sería un buen mercado para nuestro tabaco torcido. Con una buena propaganda y manejado por un representante eficiente, que tenga el dominio del idioma inglés, podría nuestro producto venderse en todos los establecimientos de los distintos fuertes militares y en los grandes establecimientos que mantiene el Gobierno americano en dicha zona, para abastecer a los empleados civiles del Canal; estudiar el gusto del consumidor de este país, en su mayoría extranjeros de habla inglesa, que prefieren el tabaco claro, suave y aromoso; y las necesidades de este mercado, como tarifa aduanal, etc., sería el primer paso para alcanzar el mayor éxito, tanto en la venta como en la propaganda efectiva, que debe ser el primer objetivo de la selección del Istmo como lugar apropiado para esa labor patriótica, de nuestra prestigiosa industria nacional.

«El tabaco torcido en Panamá paga $1.20 por kilo legal, de «derechos de importación», más 10 centavos de estampilla de «consumo interno», por cada 25 tabacos.

«No existe en Panamá, propiamente dicho, fábrica de tabacos. El país produce muy poco tabaco, de inferior calidad, que usan los «chinchales» para la mezcla con tabaco de Sumatra y de Cuba, en la fabricación de sus productos, de pobre calidad y que comercian con las bodegas para la venta al menudeo entre las clases trabajadoras. El comercio de tabacos finos depende del producto extranjero; y Cuba debe ocupar, por todos conceptos, el primer lugar del mercado del Istmo, por ser el mejor producto del mundo, en la industria tabacalera universal».

formes policiacos ntra el procesado Grande Stincer

la mañana de hoy continuaron ilando ante el doctor Rodríguez er, Juez Especial en la causa el asesinato del señor Ramón s López, varios testigos que trade defender al acusado Julián nde Stincer, haciéndolo aparecomo inocente en este caso.

relación con esta coartada prda por su letrado defensor, los tes de la Judicial Hernández arse y Luis de la Puente, han ado un informe a dicho funcio- judicial, destruyendo la misma ciendo constar que la presencia procesado la noche de autos en icsco de Columbia y 14, no era que «chequear» la salida de su encia del señor Fonts, ya que lugar queda a poca distancia icha casa.

regan que el dueño del citado o José de la Caridad Rodríguez esposa Consuelo Rodríguez, con desde hacía tiempo a Grandpor dedicarse a la reventa de es por esos alrededores y los os del fondo del mismo Hila- Escobar Cáceres, conocido por », su esposa Orosia Díaz Ca- y sus hijos Cristina, apodada in» y Marcos, así como el sol- Manuel Núñez, nunca han po- precisar la hora determinada este pudiera hallarse la noche crimen en la esquina mencio-

nbos agentes continúan sus ingaciones afanosas para localizar esconocido individuo que acomba en la máquina a Osorio Garla noche del asesinato. Esperan r apresarlo de un momento a

rece un hombre caer sobre un asador doméstico

Policía de la Décima Estación ó cuenta ayer por la mañana al le Guardia Diurna Dr. Lazcano, uzgado de Instrucción de la Ter- de la muerte de José de la To- Alemán de 59 años, vecino que de Omoa No 2, ocurrida en la ta de Dependientes, a consecuen e las graves quemaduras que su-

esposa de Torres nombrada Ce- Hernández, declaró que su cónsufrió las quemaduras de modo l. El día 24 de actual Torres ma- cochino y preparó un horno en tio de su casa para asarlo En escuido, cayó sobre la improvisaoguera y se ocasionó las queras de suma gravedad.

ESTAN AFECTADOS POR IPUESTOS MUNICIPALES OS RADIOS PARTICULARES

Jefe del Departamento de Goación Municipal ha hecho ayer raciones sobre la labor de los ctores de ese departamento en ión con los radios instalados en lecimientos comerciales, sobre uales existe un impuesto mual que no pagan en el novenor ciento de los casos.

citados inspectores tendrán la n de revisar si los establecitos donde hay radios instalados n las correspondientes licen-

radios de las casas particulao están afectados por el citado o.

mbién señaló el citado funcio- que, por decreto del 18 de jue- 1929, se determina la potencia uede imprimirse a los aparatos ales, tanto en los comercios con las casas particulares. Se han ido copias de esta disposición a istintas estaciones de policía, que velen por su cumplimiento.

AN EMBARGADOS LOS QUILERES DE UNAS MIL FINCAS URBANAS

el mes de agosto el Alcalde de bana, dictó una resolución, que facilidades a todos los contrites morosos para que en placómodos pudieran abonar sus s y el actual año, de modo que alizar el presente ejercicio esan al corriente de sus pagos. ún nos informó el señor R. Ma- Jefe de Convenios, se han rea- de acuerdo con dicho decreto convenios por industrias y cos y sobre 3,580 de Fincas Urhabiendo además aproximadaunos dos mil convenios ante- a este decreto que hacen un de 7,000, y cuyos plazos son pa- por sus interesados dentro del o que se le señala.

al efecto, y conforme los datos istrados por la señorita Hortenliva, Jefe de Bienes Embargael Municipio, durante el segunimestre del ejercicio 1936-37, n recaudado 71,682.52 pesos, por nos, alquileres embargados y en administración.

labor se efectúa con la co- unos 80 interventores de acuerdo con el Decreto Ley 773, de abril de 1936, que igualmente han descubierto muchos comercios que figuran en las listas cobratorias y los mismos han desaparecido sin que sus interesados dieran cuenta al Municipio, siendo por consiguiente esto un obstáculo para la asignación de ingresos y egresos del presupuesto.

EMBARGADOS LOS EDIFICIOS DE LA MANZANA DE GOMEZ Y LA METROPOLITANA

Siguiendo las instrucciones del Jefe del Departamento de Impuestos, el Negociado de Bienes procedió al embargo de todos los departamentos del edificio de la Manzana de Gómez, propiedad de María, Luisa Alfonso y José Gómez Mena, por la falta de pago de las contribuciones del ejercicio de 1935-36, sin incluir el actual ejercicio y cuyo débito asciende a la suma de 7,399.92 pesos.

Igualmente se procedió contra el edificio La Metropolitana, situado en O-Reilly y Aguacate, por el mismo ejercicio y por la suma de 4,330.22 pesos.

Se encuentran formalizados por este Negociado más de mil expedientes de Fincas Urbanas, que se hallan en las listas de morosos, habiendo dado órdenes el Jefe de Impuestos que si los inquilinos no abonan las rentas embargadas a los cobradores cuando concurran hacer efectivas las mismas, se proceda a la demanda y desahucio.

LA VENTA DE PERIODICOS EN ALTA MAR

Todas las mañanas este muchacho de San Francisco de California, llamado Peter Bonino, viaja hasta donde están los barcos de pesca a 30 millas de la costa para repartir los diarios de la ciudad. La foto lo muestra en el momento de venderle un periódico a un marinero.

Discurso pronunciado por el Dr. José M. Cortina en la sesión del día 12 de diciembre en la Conferencia de la Paz

«Nos reunimos, dijo, en una solemne Convención para organizar y estimular la paz y nuestra asamblea recibió el impulso vivificador de las palabras de Mr. Roosevelt»

Publicamos a continuación el discurso pronunciado por el doctor José Manuel Cortina, que presidió la delegación de la República en la Conferencia de Buenos Aires, en la histórica sesión del 12 de diciembre en que se estableció el Estatuto de la Paz entre las naciones de América. He aquí dicho discurso que fué acogido con entusiasmo por los delegados de las naciones presentes en la Conferencia. Dice así:

DISCURSO DE JOSE M. CORTINA

«Aunque la aclamación que aquí hay, más que en las palabras, en los corazones, en favor de estos dos trascendentales Convenios, hace innecesario que algo se agregue a la convicción, sólida, y ardientemente cristalizada en nuestras conciencias, me he levantado porque no puedo dejar de cumplir el deber de que mi país, a quien tengo el honor de representar con mis compañeros de Delegación, traiga hasta aquí, en este momento, una expresión sincera y honda de su ferviente adhesión a la obra de alta y suprema civilización que acabamos de iniciar.

Los cubanos hemos luchado con dificultades sin número; hemos sentido el valor de la amistad y del esfuerzo; hemos vivido horas penosas y horas difíciles; y hemos conocido las horas alegres, cuando nuestros compañeros del continente hacía ya un siglo que veían ondear la bandera de su propia independencia. Hemos comprendido por la argumentación sólida del dolor íntimo, que es lo que abre más la conciencia de los hombres, todo el valor de la solidaridad de los pueblos de este Continente, para quien el destino ha reservado la evolución final de la civilización humana.

Los dos Convenios, de los cuales las palabras elocuentísimas que se han dicho han trazado una silueta, marcando con claridad perfecta sus aspectos fundamentales, tienen una significación extraordinaria, no sólo por lo que ellos implican como Tratados, sino por lo que ellos envuelven como potencia para el futuro.

El Convenio de la no intervención es la proclamación de la potestad soberana de cada Estado americano, es la consagración de un dogma que excluye absolutamente la interferencia fatal de una nación con otra; es decir, que para que haya fraternidad y solidaridad, se afirma el principio de respeto recíproco que es base esencial de paz y base indispensable de toda convivencia. Después se produce la consulta—cuando un conflicto internacional o un conflicto interno pueda alterar la paz—que, como transacción adecuada de dos tendencias—más radical una, a la cual nosotros estábamos sometidos; más conservadora otra, buscando términos de prudencia y de efectividad—, es, en el campo de la historia, un acontecimiento que nunca se ha registrado.

No hay época alguna de la historia en que un continente poblado de naciones haya establecido el principio cordial, supremo, de la consulta para los fines superiores de la paz, de la armonía y de la justicia; consulta que, movida por un espíritu de paz, llevará a la vinculación fraternal y constante de las naciones de América y a la creación, en este continente, del índice del progreso del mundo, alterado en otro continente saturado de cultura, al cual el peso de su historia y de sus problemas abruma en este momento y le arrebata el cetro director de los futuros destinos de la humanidad.

Nosotros hemos ido a Europa y hemos firmado Tratados de solidaridad mundial en los que se señalan obligaciones complicadas, llenas de buenos propósitos, pero difíciles de realizar.

Ha pasado el tiempo y estos Convenios han sufrido, frente a los hechos, graves colapsos; pero están aún en vigor.

Ahora mismo nos reunimos en una solemne Convención para organizar y estimular la paz, y nuestra Asamblea fué vivificada, en su primera reunión, con el espíritu místico, de singular y extraordinaria grandeza, que tuvo la voz y la palabra del Presidente Roosevelt.

Debemos ahora organizar nuestras relaciones con un mecanismo flexible, pero inquebrantable, a fin de hacer de la paz entre nosotros un hecho real, sincero y eterno.

Nosotros, que en otras tierras hemos avanzado más en nuestras obligaciones, sería un absurdo y una contradicción flagrante que ahora, bajo la presión histórica, geográfica y moral que nos rodea y nos invita a ello, no realicemos también un esfuerzo que, por ser más experimentado y prudente, será acaso el que inicie la forma definitiva de la posible paz permanente de América y del mundo.

Reconozco que el Convenio adoptado tiene más que nada un poder de creación futura.

La consulta presupone la solidaridad; la consulta se realiza con la existencia de un capital moral común; la consulta se realiza para coordinar sentimientos preexistentes. De ahí que en ella pueda desenvolverse y desarrollarse en el futuro toda una serie, sobre hechos posteriores, de eslabones de interés superior, económicos, sociales y políticos.

Entonces, esta humanidad que encuentra difícil camino, porque no tiene la coordinación superior como humanidad en el orden económico, ni logra hallar el órgano superior que custodie la civilización, podrá encontrar en nosotros, que laborando por otro camino más lento vamos a crear, si el colapso se produce, el organismo que substituya a aquel que puede caer. Es decir, que este movimiento tiene no solamente un valor jurídico, sino también filosófico, de extraordinaria profundidad en los momentos en que Europa, perdidos los centros de dirección, destrozada mucha de su fe por los conflictos de la guerra, desvinculada de sus filosofías directrices, y hasta de su propia mística, parece no encontrar su ruta futura, nosotros nos alzamos como en un nuevo descubrimiento de América, diciendo al resto de la humanidad: aquí también hay un horizonte y una afirmación de supremo valor para el bien de los hombres y lo corroboramos con un hecho. El hecho es el que tiene valor, y el hecho de la firma de estos Tratados es la afirmación trascendente de un horizonte nuevo y una invitación a la esperanza del mundo desconcertado y a la noble civilización europea, combatida en estos momentos por la fuerza de los siglos y por el conjunto de factores que se han ido acumulando sobre su población extraordinariamente saturada.

En estas condiciones vemos en los Tratados acordados, no solamente un hecho de política y de concordia americanas, sino también una expresión orientadora del porvenir del mundo. De aquí, y por este medio, saldrán más inducciones hacia la paz que las que pueden producirse a veces en otros organismos que también laboran para elevados fines. La América, con su ejemplo, impulsa más la paz del mundo, porque puede demostrar con hechos cómo pueden vivir veintiuna naciones coordinadas por distintos factores, llevadas a un mismo fin, manteniéndose unidas dentro de un principio de respeto. Y al hacerlo, señores, realizamos algo tan noble que puede y debe afirmarse que por primera vez se produce en estas Asambleas. Es algo superior, que a nosotros los americanos se nos impone como un gran deber.

Fuimos dotados por la naturaleza de tierras extraordinarias y de riquezas insólitas. Yo he recorrido la noble tierra de Chile, y también la espléndida Nación de la que es Canciller, lleno de prestigios, el doctor Saavedra Lamas. He visto sus campiñas abiertas, la inmensidad de sus recursos; he recorrido el Pacífico y contemplado la costa inmensa del continente, y ello me ha hecho evocar todas las posibilidades del universo que puede vivir en América, en donde caben mil millones de hombres, porque por su extensión se asemeja a la totalidad del Asia, y me ha hecho pensar que si en esta tierra, que la edad moderna puso en manos del hombre occidental, no se pueden encontrar fórmulas de paz para convivir y desarrollar toda la civilización sobre la afirmación de la libertad y del decoro de los hombres, es algo que no cabe en la mente humana.

Nosotros, con este acto, le devolvemos a la naturaleza el inmenso bien de las tierras de América, creadoras de derecho, y cumplimos con la ley histórica de la compnsación, devolviendo a Dios, en nobles acciones, lo que Dios nos ha dado con tierras magníficas, heroicas y bellas.

Cuba tiene ahora la oportunidad de venderles a los Estados Unidos todo el maíz que antes les vendía México

En este país se ha prohibido la exportación del producto por necesitarlo para su propio consumo. Rinde un informe interesante nuestro Canciller en el Consulado de Tampico

El Canciller encargado del Consulado de Cuba en Tampico (México), señor Lorenzo Aragonés, ha rendido un valioso informe al Negociado de Comercio Internacional de la Secretaría de Estado, en torno al maíz en México y las perspectivas del mercado americano para dicho producto.

Señalando el dato de que la República azteca no exportará su maíz, por ahora, por necesitarlo para el consumo propio, dice el Cónsul señor Aragonés en su informe:

«Mientras en el mercado mexicano haga falta maíz para las necesidades locales, no podrá permitirse que salga un solo grano de ese cereal para el extranjero. Estos son los propósitos que tiene la Secretaría de Economía Nacional, y que ha sostenido, pues como se sabe, está en vigor una disposición para prohibir las exportaciones. Se está remediando ya la escasez de maíz en algunos Estados. La Secretaría de Economía Nacional, en un mensaje dirigido a los Gobernadores, les envió informes precisos sobre los sitios en que hay maíz y dónde puede ser adquirido con facilidad, y también puso a su disposición gratuitamente todos los carros de ferrocarril necesarios para ese objeto.

«Se desea que el maíz pueda ser vendido en los lugares donde ahora escasea, al precio de compra, para beneficio de las clases menesterosas, es decir, que mientras la Secretaría de Economía colabora con los furgones necesarios los Gobernadores hagan los gastos de embarque, almacenaje y demás, para que en tal forma no haya recargo de ninguna naturaleza en el precio de ese cereal.

«Los Estados Unidos, con anterioridad, compraban a México, grandes cantidades de maíz, que era pagado a muy buenos precios y que no era utilizado para fines alimenticios, sino para forraje.

«Como no se permitirá la exportación, cuando menos por ahora, la Secretaría de Economía Nacional se dirigió a la representación diplomática de los Estados Unidos en México, pidiéndole le sugiriera cuáles otros elementos podrían ser enviados para forraje, pues hay muchos, entre ellos: la harina de caña, la alfalfa, el garbanzo corriente llamado «puerquero» y otros más que aquí podrían cultivarse en gran escala.

«La producción de maíz de México ha sido distribuída, durante 1934, de la manera siguiente:

Zona Norte que comprende los Estados de: Coahuila, Chihuaha, Durango, Nuevo León, San Luis de Potosí, Tamaulipas y Zacatecas: 285,479.080 kilógramos; valor: $14,816.187.

Zona del Golfo que comprende los Estados de: Campeche, Quintana Roo, Tabasco, Veracruz y Yucatán, un total de 176,800.130 kilógramos con un valor de $11,385.388.

Zona Pacífico-Norte que comprende los Estados de: Baja California, Nayarit, Sinaloa y Sonora: 87,564.800 kilógramos; valor: $4,730.171.

Zona Pacífico-Sur que comprende los Estados de: Colima, Chiapas, Guerrero y Ooxaca: 218,197.150 kilógramos; valor: $10,909.558.

Zona del Centro que comprende los Estados de: Aguas Calientes, Distrito Federal, Guanajuato, Hidalgo, Jalisco, México, Michoacán, Morelos, Puebla, Querétaro y Tlaxcala: 955,436.184 kilógramos; valor: $47,988.851.

Totales: 1,723.477.344 kilógramos y $89,830.455 (pesos mexicanos).

«El comercio de exportación del maíz, desde 1931 a 1933, acusa cifras casi nulas (4.416 kilos brutos, en los tres años) hasta 1934, que se vendieron 71,079.295 kilos brutos con un valor de $4,908.867 pesos mexicanos; sin embargo, hubo de importarse en el mismo año 16,138 kilos brutos a un costo de $3,430, cifra esta mucho menor a las de 1931-1932-1933: 18,730.908 —36,524 y 117,646 k. b. respectivamente.

«Débese esta disparidad, a mi parecer, a que la necesidad doméstica no era suficientemente abastecida con la producción local, según se desprende de las cifras de importaciones en 1931-1933 y que habiéndose producido en 1934 una cantidad suficiente para el consumo, hubo, sin embargo, exceso de exportación, y de ahí la necesidad de comprar al extranjero una cantidad de ese cereal que hubiera podido sustraerse del monto de las exportaciones.

«La Secretaría de Economía Nacional ha intervenido ahora en el asunto y espera equilibrar, muy pronto, la balanza comercial de este producto agrícola.

Fué arrestado un policía provincial acusado de cohecho

En días pasados dimos a conocer la denuncia de cohecho formulada por Manuel García Núñez, vecino de San Lázaro 303, contra un agente de policía que le pidió un peso, después de haber levantado diligencias en su comercio.

La causa se tramitó en el Juzgado de la Sección Tercera y se encomendó el arresto del acusado a la Policía Secreta, cuyo smiembros lo localizaron resultando ser de la Policía del Gobierno Civil de la Habana, Eleno Lino Sotolongo, vecino de Castillo 38, al cual condujeron a la Jefatura de la Secreta por mediación del vigilante de la Policía Nacional 1306.

El acusado negó los cargos. García Núñez dice que Eleno fué la misma persona que estuvo en su casa practicando investigaciones.

«JUTIA» FUE EL AUTOR

Antonio García Ares, de Damas 24, denunció a la policía que compró a un individuo en el Muelle de Luz, algunos pescados y de dió para cobrar un peso y hasta ahora no le ha visto más la cara. El autor de la estafa es conocido por «Jutia».

VIOLAN LA CORRESPONDENCIA

Elina Ramos Trujillo, de Jesús María 17, dió cuenta a la policía que su arrendataria nombrada Amelia, le maltrata de palabras en muchas ocasiones y hasta llega a cortarle la luz eléctrica.

Según la denunciante, cree que Amélia es la persona que viola su correspondencia, por cuyo motivo se dió traslado de esta denuncia al juez de guardia diurna, en vista de que los hechos narrados constituyen una infracción del Código Postal.

CAUSAS ELEVADAS

Por el Juez de Instrucción de Marianao, fueron elevadas en la mañana de hoy a la Sala Cuarta de la Audiencia las causas números 544, 588, 644, 732, 780 y 729, todas de la secretaría de Gustavo Ramírez.

DECLARADOS INSALUBRES ESOS TERRENOS POR SANIDAD, DEBEN SER DESECADOS Y SANEADOS

Desde hace 24 años no debería existir ese terreno pantanoso. Comienza a actuar el nuevo Jefe de Personal, Bienes y Cuentas. Toma posesión el Director interino del Hospital de Mazorra

El Secretario de Sanidad y Beneficencia, doctor Zenón Zamora, ha recibido un extenso escrito del señor José Lara Miret, en el que pide el cumplimiento de lo dispuesto en el Decreto Presidencial número 556 de 21 de junio de 1912, así como el artículo 62 de la vigente Ley de Aguas.

El Decreto en cuestión fué promulgado a virtud de un acuerdo tomado por la Junta Nacional de Sanidad que declaró insalubres los terrenos de la Ciénaga de Zapata, y, por tanto, había que cumplir el artículo 62 de la referida Ley de Aguas, esto es, que cuando se declara insalubre un pantano, laguna, etc. hay que proceder, forzosamente, a su desecación y saneamiento.

Hace 24 años el señor Lara Miret solicitó del Gobierno autorización para llevar a cabo las obras de desecación y saneamiento, para después distribuir las tierras a razón de dos caballerías por agricultores. El permiso o autorización nunca le llegó al peticionario; pero durante el Gobierno Provisional del Sr. Barnet, renovó sus deseos, acordando denegar la petición en Consejo de Secretarios celebrado el 3 de marzo del corriente año, no obstante, asegura, los informes favorables rendidos por la Secretaría de Obras Públicas.

En su escrito dice el informante que con su proyecto podrían beneficiarse unas cuatro mil familias, 25 mil personas, cada una con una finca de dos caballerías de tierra que estarían en la obligacinó de cultivah, convirtiendo la Ciénaga de Zapata en un lugar productivo y en un nuevo pueblo, pues en el proyecto figuran la construcción de hospital, casa de socorro, escuelas rurales, del Hogar y Agrícolas, así como asilos para niños y ancianos desvalidos, etc.

Según nuestras noticias el doctor Zenón Zamora estudiará el plan propuesto, e investigará las razones que tuvo no sólo el Gobierno Provisional en negar la solicitud, sino los anteriores gobiernos desde la promulgación del Decreto 655 de 21 de junio de 1912.

Actuaciones del nuevo Jefe de Personal

El señor Oscar Grave de Peralta, nuevo Jefe de Personal, Bienes y Cuentas de la Dirección de Sanidad, de acuerdo con las instrucciones recibidas del Secretario del ramo, ha dispuesto que para la adquisición de aquellos artículos que no están subastados, puesto que los términos de cada contrato serán respetados, primero se pida precios a dos o más comerciantes, que los ofrecerán por escrito; segundo: que para orientación de éstos se publique en una tablilla la relación detallada de los artículos necesarios, lo más especificadamente posible; y, tercero: que se compre, invariablemente, al precio más bajo ofrecido, si es que la muestra llena las necesidades de la Secretaría, prefiriendo en todo momento los productos cubanos.

DIRECCION Y ADMINISTRACION DE MAZORRA

El Dr. Enrique Balparda, notable médico y cirujano, perteneciente al staff del Dr. Zenón Zamora en el Hospital Calixto García, tomó posesión, ayer mañana, del cargo de Director del Hospital de Dementes de Cuba, en Mazorra, plaza vacante por cesantía del Dr. Manuel Martí.

También tomó posesión del cargo de Administrador de dicho establecimeinto benéfico, el señor Oscar Grave de Peralta que, inmediatamente, pasó de nuevo a ocupar en comisión la Jefatura de Personal, Bienes y Cuentas de la Dirección de Sanidad en la Secretaría de Sanidad y Beneficencia.

A la toma de posesión del Dr. Balparda y del señor Grave de Peralta, concurrieron numerosos amigos de ambos funcionarios, entre ellos el Dr. de la Riva, que acaba de tomar posesión de la Dirección de Beneficencia, el Dr. Helio Hernández, Jefe de Despacho de la Secretaría de Sanidad y el Pagador Auxiliar de la Dirección de Beneficencia Dr. Laureano López Garrido.

Tanto el Dr. Balparda como el señor Grave de Peralta, expresan sus propósito sde colaborar en la obra que se propone hacer el Dr. Zenón Zamora.

La concurrencia fué obsequiada con un exquisito ponche.

No pudo concurrir el Dr. Zamora a este acto por haber sido llamado de Palacio Presidencial para celebrar el Consejo de Secretarios.

Caen en poder de la Secreta los autores de un timo original

Dos jamaiquinos conocidos por Tomás Staff o Tomás Torpe y Juan Alberto Sangenatte, que dijeron no tener domicilio, fueron detenidos por miembros de la secreta y enviados al vivac a disposición del juez de la segunda sección. Estos individuos estafaron al ciudadano americano A. J. Barnés vecino de la calle 20 en el Vedado con el «cuento del sueño», haciéndole ver que conocían determinado número de billete de la Lotería Nacional que saldría en el premio gordo.

Los timadores fueron reconocidos por su víctima, que después de adquirir el billete 8803, lo perdió en manos de sus «amigos» y además la suma de 14 pesos.

Según los antecedentes que tiene la secreta, y de los cuales envió relación al juzgado que conoce de esta causa, Taff es un conocido delincuente que acaba de extinguir condena en el presidio de Isla de Pinos al igual que sus compañeros de aventuras delictuosas.

DISPONE EL JUEZ CORRECCIONAL DE MARIANAO EL ARRESTO DE VARIOS DUEÑOS DE CASAS

En la mañana de ayer tenían que concurrir ante el juez correccional de Marianao doctor Sánchez Pessino, 14 dueños de casas acusados por el jefe de apremios de ese ayuntamiento, señor Raúl Guillot, de negarse a enviar a ese departamento los títulos de dominios de sus propiedades para proceder a sus embargos, por los adeudos que tienen con el municipio. Como ninguno de ellos compareció a juicio el doctor Sánchez Pessino dispuso la correspondiente orden de detención contra los acusados. Por el propio negociado de apremio se embargaron cuarenta y dos casas, y se desembargaron seis por haber liquidados sus atrasos.

Alegando que tenía que sacrificarlo a un fetiche brujo, un demente intentó robar a un niño del lado de la madre

A los gritos de esa señora acudieron los vecinos que con gran cautela encerraron al orate en un cuarto, hasta que llegó la Policía y pudo reducirlo pronto a la obediencia

Un episodio sensacional que provocó un mayúsculo escándalo se registró en las primeras horas de la tarde de ayer, en la ciudadela de Santos Suárez 44, esquina a Durege, en Jesús del Monte.

En una de las habitaciones reside la señora Emérita Arufe García, la que en los momentos que cruzaba por el pasillo con su pequeño hijo en brazos de dos meses de nacido, se le enfrentó un individuo blanco desconocido, que por su aspecto parecía tratarse de un enajenado.

QUISO DESPOJARLA DE SU PEQUEÑO EN NOMBRE DEL «SANTISIMO».

Rápidamente dicho individuo se lanzó sobre ella tratando de arrancarle el niño de sus brazos al mismo tiempo que le decía estas extrañas palabras:

«En nombre del Santísimo tengo que llevarme el muchacho para inmolarlo ante un santo brujo que pide sangre de niño...»

Emerita nerviosa y agitada estrechó con fuerza al pequeño, comenzando a grandes voces a demandar auxilio que atrajeron la atención de los demás vecinos y la policía. La inmediata presencia de los primeros frustraron el raro secuestro, al mismo tiempo que se logró la captura del misterioso «enviado de Dios», al que, para poder reducirlo a la obediencia, hubo necesidad de encerrar en un cuarto, hasta la llegada de los agentes del orden.

Conducido más tarde a la 11a. estación de policía, y presentado ante el sargento Pazos, oficial de turno y sus auxiliares los vigilantes Tomás Olmazabal y C. Alonso, continuó con el mismo estribillo: «el secuestro del niño se lo había ordenado el «Santísimo», para ofrendarlo a la brujería».

Dijo nombrarse Lino Díaz Corral, de España, de 37 años, chofer con la cartera dactilar número 46277 y vecino de Durege 78. Parece que se trata de un desequilibrado del cerebro. Fué puesto a disposición del Juez de Duardia Diurna.

NO RESPETA AL EJERCITO

El soldado Angel Inclán Labastida, vecino de Santa Aurora entre Pluma y Luisa Quijano, en Marianao, tiene como vecina a una mujer llamada Mercedes, la que, al requerirla por formar gran escándalo molestando con ello a sus familiares, lo vejó, faltándole el respeto y expresándose en malas formas del Ejército y de la Policía.

SE DENUNCIA QUE HAY COMERCIOS ILICITOS EN LA CAPITAL DE ORIENTE

El gobernador provincial de Oriente, doctor Angel Pérez André, ha denunciado a la Secretaría de Comercio que en distintos términos de aquella provincia, principalmente en Santiago de Cuba, Manzanillo y Holguín, existen numerosos comercios e industrias que funcionan clandestinamente y otros que sin ser clandestinos infringen distintas leyes.

El doctor Collado, inspector general de la Secretaría, nos ha informado que con motivo de tal denuncia, ha cursado un telegrama al jefe de la Oficina Provincial de Oriente ordenándole que envíe varios inspectores a dichos municipios para que practiquen las investigaciones correspondientes.

UNA DENUNCIA DE MANZANILLO

El presidente del Centro de Veteranos de Oriente, ha enviado también una comunicación al Secretario de Comercio, doctor Raúl de Zárraga, denunciándole que casi todos los comerciantes de Manzanillo se han confabulado para alterar el precio de los artículos de primera necesidad con perjuicio del pueblo. Con tal motivo, el Secretario ha ordenado que se curse un telegrama al jefe provincial de Oriente, para que abra una investigación inmediata sobre los hechos denunciados.

COMERCIO CLANDESTINO

A virtud de una denuncia formulada a la Secretaría por el señor Roberto Martínez en el sentido de que el café situado en Línea y 12 en el Vedado, funcionaba clandestinamente, el inspector Constantino González, de dicha dependencia, cumpliendo instrucciones del jefe del Negociado de Represión del Clandestinaje, realizó hoy las investigaciones corres-

INICIAN EXPEDIENTE CONTRA UN INSPECTOR QUE FALTO AL DEBER

El doctor Antonio González López, Letrado Consultor de la Secretaría de Comercio y Jefe en Comisión de la Consultoría, ha emitido un dictamen por el que estima procedente el inicio de un expediente administrativo contra el Inspector Manuel Hernández Campos, de la Oficina Provincial de Matanzas, de acuerdo con los cargos presentados contra él por el Jefe de dicha oficina. Por las investigaciones practicadas se ha tenido conocimiento de que el Inspector Campos prevaricó en el ejercicio de sus funciones, al no acusar al propietario de una fábrica de tabacos de la ciudad de Cárdenas ante el Juzgado Correccional, después de haber comprobado que dicho establecimiento funcionaba clandestinamente, careciendo en lo absoluto de todos los documentos que se requieren en ese giro. Con posterioridad, en vista de la renuncia del señor Campos, no se ha procedido a formarle el expediente en cuestión.

GRASAS Y ACEITES LUBRICANTES

"AMALIE"

Garantizados 100 por 100 puro de Pennsylvania.

EL LUBRICANTE GARANTIZADO

Desean a sus clientes, amigos y automovilistas en general, un próspero y feliz año 1937.

Galban Lobo Co. S. A.

OBISPO 16.—HABANA.—TELEFONOS:

A-1186 — A-1187 — A-1188 — A-6226

2016

EN EL MES DE FEBRERO SE ABRIRAN LAS ESCUELAS PROFESIONALES DE COMERCIO EN TODA LA NACION

Los militares cubanos que se dirigen a Chile para participar en concursos hípicos, fueron agasajados en Panamá

Los seis caballos que llevaron los oficiales de nuestro Ejército, fueron desembarcados e instalados en magníficos establos hasta su reembarque. El Cónsul de Cuba actuó bien

Los Oficiales del Ejército Constitucional que integran el «team» que competirá en el Gran Concurso Hípico Internacional de Valparaíso en la segunda quincena del mes de Febrero próximo, capitán Rafael Sanz, primer teniente Juan M. Capote, segundos tenientes Martín Díaz Tamayo y Gerardo Padrón Pérez, además una clase y cuatro soldados, arribaron a Cristóbal, Panamá, a bordo del vapor «Cefalu», de la Vacaro Line, el lunes 21, a las siete de la mañana. Acudieron al muelle a recibirlos el Sr. Domínguez Romay Cónsul de Cuba en Colón y el Sr. Hernández, Cónsul de Chile en Colón.

Los seis caballos que participarán en la competencia chilena—«Nerón», «Figurín», «Majadero», «Gallo Pinto», «Cossio» y «Pompeyo»— fueron instalados en los establos de la Panamá Railroad, gracias a la actuación del Cónsul cubano.

Por disposición del capitán Sanz, Jefe del «team», se montó una guardia permanente en los establos para atender a la alimentación de los caballos, a los que, además, se les hace una inspección diaria.

Durante la tarde del día 21 varias visitas oficiales fueron realizadas por los Oficiales cubanos. Primeramente, al Palacio del Gobierno de Colón, donde fueron cumplimntados por el Sr. Humberto Legnadier, Gobernador, quien tuvo frases de elogios para los militares de nuestro país. Después presentaron sus respetos al señor Pedro Fernández Parrilla, Alcalde de Colón, abogado y Cónsul honorario de Santo Domingo, el cual encomió la personalidad del coronel Batista, aplaudiendo sus esfuerzos constructivos.

Por último, en el edificio de la Panama Railroad, en Cristóbal, saludaron al Capitán del Puerto, funcionario norteamericano.

Las grandes carboneras que posee el Gobierno americano en Cristóbal para el abastecimiento de su Armada, fueron visitadas por los Oficiales cubanos en horas de la tarde del lunes.

Los Oficiales cubanos salieron de Colón hacia Panamá por ferrocarril a las 7.25 de la mañana, acompañados del Gobernador Sr. Legnadier. Durante el trayecto, admiraron la monumental obra del Canal, los grandes Campamentos y aeródromos del Ejército Norteamericano y el hermoso paisaje panameño, de verdores tropicales

A las 9.15 llegaron a Panamá. En la Estación los aguardaba el Ministro de Cuba, Carlos Vasseur, con el que recorrieron los lugares más notables de la ciudad.

En el Palacio del Ministerio de Relaciones Exteriores efectuaron una visita de cortesía al Sr. Subsecretario, Juan B. Chevalier. No los pudo recibir el Secretario J. E. Lefevre en persona por hallarse ocupado en los debates del nuevo tratado con Estados Unidos en la Asamblea panameña—designación de la Cámara de Representantes.

Visitaron además: la Universidad de Panamá, los jardines Atlas y la Balboa. Y el jardín en construcción «El Rancho»—sitios de recreo construídos por grandes empresas cerveceras. La Plaza Cervantes, donde están los bustos de Martí y Maceo, que fueron erigidos en el año 25 teniendo una participación principal en el proyecto el Sr. Vasseur. La Legación de Cuba, donde fueron saludados por el Sr. Roloff, Vice Cónsul adscripto, el Palacio de las Artes. El Reparto de la Exposición, parque de residencias. El Hospital Santo Tomás, donde está un busto de Finlay, el sabio cubano, y una placa conmemorativa, obsequio del Club Rotario de la Habana, donde se hace constar que gracias al descubrimiento del agente trasmisor de la fiebre amarilla pudieron realizarse las obras del Canal. Ancón, Puesto Militar. Ford Amador, Zona Militar. Isla de Nao, ruinas de Panamá la vieja, arrasada por el pirata Morgan en 1671, etc.

En San Francisco de la Caleta, Salón Lindy, el Sr. Vasseur había dispuesto un almuerzo criollo, en honor de los oficiales cubanos. Al final se brindó con champaña por Cuba.

Por la tarde visitaron las redacciones de «Panama Star» y «Panama American». A las cinco de ela tarde tomaron el tren de regreso para Colón, siendo despedidos en la estación por el Ministro Vasseur—cuyo comportamiento con los oficiales cubanos debe ser bien destacado por magnífico—, por el vice-cónsul Roloff, y dos funcionarios de la Secretaría de Hacienda que disfrutan vacaciones en Panamá.

El miércoles 23 los oficiales cubanos fueron al Consulado de Cuba en Colón donde el Cónsul Sr. Domínguez Romay, les ofreció un ponche de honor.

El jueves 24 a primera hora abordaron el «Santa Bárbara», de la Grace Line, en Cristóbal, en donde todo habrá sido dispuesto para el acomodo de los caballos a bordo.

Enviado Especial.

ES HUESPED DE LA HABANA EL SENADOR POR EL ESTADO DE LA FLORIDA, MR. PEPPER

Ha llegado a la Habana el senador del Estado de la Florida Estados Unidos, Mr. Claude L. Pepper, acompañado de su distinguida esposa. Fué cumplimentado entre otras personas por el señor Pedro Machado, a nombre del Secretario de Agricultura, señor Amadeo López Castro.

Mr. Pepper fué el senador que concurrió a la convención de los Cosecheros de Frutas y Vegetales celebrada recientemente en Florida y en cuyo acto se obtuvo un arreglo satisfactorio para los intereses de los cubanos y cosecheros de Florida, conforme se anunció oportunamente y de cuyo acercamiento tanto se espera.

SUFRE GRAVES LESIONES EL HIJO DEL REPRESENTANTE PENABAZ

José Antonio Penabaz, de 13 años, vecino de Espada 12, e hijo del Representante a la Cámara por la provincia de Oriente, del mismo apellido, fué asistido ayer tarde en el Segundo Centro de Socorro de gravísimas lesiones. Cayó de la azotea de su domicilio al patio.

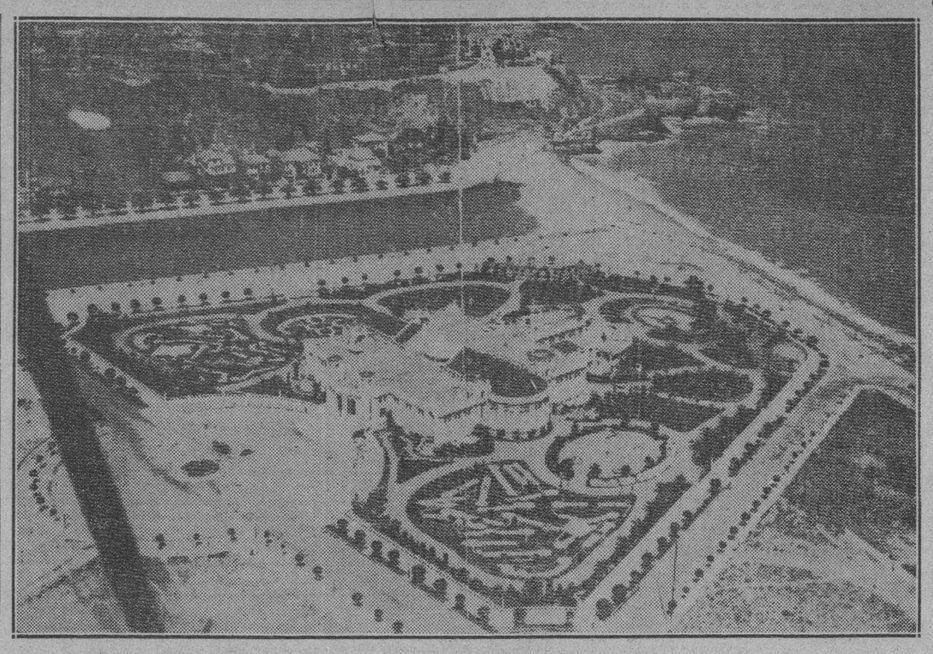

Vista aérea del Casino de Viña del Mar, Ciudad-Jardín de Sud América, donde se celebrará la sesión de clausura del Congreso Hispanoamericano de la Prensa, próximo a iniciar sus trabajos en Valparaíso

Con abundantes razonamientos aboga la Dra. Carbajal y Rojas porque se creen en Cuba los tribunales para menores

Dice que ya en 1907 se intentó crearlos, y que a ese fin se presentó un proyecto de ley en el Senado Hoy existen en casi todos los países civilizados del mundo

Recientemente dió una conferencia por radio la doctora Trinidad Carbajal y Rojas, miembro distinguido del Club Femenino de Cuba, defendiendo la necesidad de que por el Congreso se discuta, cuanto antes, la ley que ha sido presentada, hace tiempo, para la creación de los Tribunales de Menores.

Ya en 1907, según la doctora Carbajal Rojas, se presentó al Senado cubano un proyecto de creación de dichos tribunales, cuya implantación en Cuba encareció la conferencista, indicando que casi todos los países del mundo se han ocupado de esa cuestión y poseen leyes apropiadas.

Después de referirse a que el tema ha sido acogido en distintas obras de eminentes cubanos, agrega:

«El problema de la delicuencia infantil debe preocupar no solamente a los juristas, sociólogos y médicos, sino también a los legisladores. Tenemos que llamar a todas las puertas para atender a este grave problema de la delincuencia infantil. Es este un asunto de decoro nacional. No es posible que sigamos juzgando al niño por los mismos tribunales que juzgan a los adultos, pues ello equivale a no reconocer su personalidad. Es necesario que no se quede la protección del niño delincuente, de ese pobre niño anormal, en el pensamiento, en las teorías, en las disertaciones académicas, en los discursos de fórmula oficial, y en las buenas intenciones de dignos gobernantes».

Prosiguió la doctora Carbajal ahondando en el problema de la delincuencia infantil y la necesidad de formar en él una personalidad armoniosa y fecunda, digna de vivir en la sociedad, y después de hacer un breve estudio acerca de las leyes existentes en gran número de países propuso la creación de los Tribunales de Menores, vinculados a Clínicas de Higiene Mental y, además, el Instituto de Detención que será una especie de laboratorio.

«Procuremos —terminó diciendo— el mejoramiento de esa clase social enmiseriada, para prevención social. La obra del Derecho Penal debe empezar ahí, no solamente para bien de la infancia, sino del propio adulto».

Tendrán juguetes el 6 de enero los niños de Tiscornia

Los niños asilados en el Campamento Infantil de Tiscornia tendrán la suprema alegría de recibir este año la visita de los Reyes Magos.

Entre las personas que están consagradas en estos momentos a la obra de organizar esa brillante fiesta se encuentra el doctor Jorge A. de Castroverde, Odontólogo especializado en la atención dental de los niños.

Hace pocos días, en una visita que hizo, tuvo ocasión de darse cuenta de la ingente labor que lleva a cabo el Comité de Desocupados, el doctor Bolaños y el doctor Bernardo Alvarez, administrador de la colonia, ofreciéndoles su concurso.

El doctor Castroverde ofrecerá una conferencia sobre higiene dental a los diminutos oyentes, empleando términos de fácil comprensión. Otro tanto hará la doctora Josefina Casas.

Se ha combinado también un programa musical que estará a cargo de la señora Carmelina Mendoza de Castroverde, señorita Blanca Menéndez Tomé y señora Hortensia Santos de Castroverde.

Los representantes de un producto dental han ofrecido pequeños estuches para los niños, cosa que también hará el dueño de una droguería de la Habana.

El programa completo de fiestas se dará a conocer en breve. Se desea que cuente con tales atracciones que los niños además del júbilo de recibir a los Reyes tengan la satisfacción de haber asistido a una serie de entrenidos actos que colmen de alegría sus corazones.

Nuevo Director de Beneficencia el Dr. Antonio de la Riva

El Dr Antonio de la Riva tomó posesión en la mañana de ayer del cargo de Director de Beneficencia, para el que fué nombrado en sustitución del Dr. Félix García Rodríguez, que presentó la renuncia del mismo.

El acto tuvo lugar en el despacho de la Dirección de Beneficencia presidiéndolo el Secretario de Sanidad, Dr. Zenón Zamora. Estaban presentes numerosos funcionarios, profesionales y amigos del Dr. de la Riva.

El Dr. García Rodríguez, al entregarle el cargo, pronunció un discurso, despidiéndose de los empleados y deseando buen éxito a su sucesor. Luego dijo que se propone hacer una intensa labor con objeto de levantar el nivel de la Sanidad y Beneficencia Cubana, dando así impulso concreto a los anhelos del Jefe de Estado Coronel Federico Laredo Brú y del Coronel Fulgencio Batista.

Terminado el acto hizo la siguiente declaración: «Esta inmerecida designación la tomo como estímulo para el cumplimiento estricto de mis deberes ciudadanos, ya que es, primordial de cada uno, que sienta en el fondo del pecho las ansias de mejoramiento y progreso del pueblo en que nace, contribuír con su esfuerzo sincero y abnegado al logro de estas virtudes públicas; y, como acicate, porque, al venir a ocupar este importante cargo tras un período de extraordinarias asiedades no culminadas aún, del Dr. Félix García Rodríguez, que se marcha por su propio deseo, he quedado comprometido a contribuír por modo indiferible al auge, el encauzamiento, el rescate y la útil inversión de los cuantiosos bienes de la Beneficencia Pública, de los servicios hospitalarios, tales como son los deseos del Dr. Zamora y del Gobierno que nos rige». «Todos mis actos, pues, estarán concordes con esas líneas generales. Tendré por lema, la intención magnífica del Secretario que nos rige: luchar tesoneramente por el mejoramiento de los servicios sanitarios y benéficos.

«A todos doy mis más sinceras gracias. Gracias al compañero prestigioso Dr. García Rodríguez, que hasta este momento ha ocupado este cargo y lo ha honrado; gracias a todos los que presencian este acto para enaltecer mi modesta personalidad. Gracias a los empleados de este Departamento que han aceptado como bueno, con su gesto, y como su ya la labor extraordinaria que me propongo realizar».

Las palabras del Dr. Rivas fueron acogidas con entusiástico aplauso de la concurrencia.

Cuestiones que se tratrarán en el Congreso Hispanoamericano de la Prensa que se celebrará en Chile

Tres de ellas son fundamentales y se relacionan con el Periodista, el Periodismo y la influencia de éste en la Paz. El Congreso se clausurará en Viña del Mar

Los periodistas chilenos organizan en estos momentos el primer Congreso Hispano Americano de la Prensa, que se efectuará en la ciudad de Valparaíso, de la cual se ha dicho que es una Perla en el Pacífico, por la belleza topográfica de los cerros que la rodean y de los cuales cuelgan las casas como nidos de palomas. Durante la noche, esta visión es deslumbradora, pues las estrellas parecen formar cascadas de luces que se derramasen por las colinas hasta llegar a reflejarse en las aguas del océano.

Este Congreso se inaugurará en la primera quincena de enero actual, y a él concurrirán delegados de todos los diarios de América. Se tratarán tres asuntos fundamentales, relacionados con el periodista, el periodismo y la influencia de éste en la paz.

Terminadas las sesiones de trabajo, que durarán tres días, el Congreso será clausurado con varias fiestas en Viña del Mar, la conocida Ciudad Jardín de Sudamérica, de la cual damos una fotografía, la que ha recibido ese nombre debido a que tiene un clima de constante primavera, y por ser residencia de las familias más distinguidas de la sociedad chilena.

Después del Congreso, los periodistas chilenos invitarán a los delegados a recorrer todo el país, en un viaje de 1,500 kilómetros, el que permitirá conocer las industrias salitreras, cupífera y aurífera del norte; la zona central, agrícola e industrial; la región sur, agrícola, vinícola, carbonífera en la costa, maderera en la montaña, donde existen bosques vírgenes con infinitas variedades de maderas; y la extensa región austral, poblada de lagos, desde cuyas aguas emergen las montañas coronadas de nieves eternas; y, en el extremo más septentrional del continente, los inmensos fiords que vacian su carga de hielo en el mar.

Todas estas regiones preñadas de fantásticas bellezas, recorrerán los periodistas asistentes al Congreso, lo que les permitirá conocer a fondo el carácter del pueblo chileno, sus costumbres camperas, la vida esforzada del hombre de la sierra, las canciones que reflejan el alma de sus habitantes, la popular «cueca» chilena y el famoso «curanto».

En la región vinícola de Molina, Lontué y otras ciudades del sur, se podrá apreciar la riqueza vinícola de Chile, cuyos vinos son considerados de igual o mejor calidad que los franceses y españoles. En la región carbonífera se conocerán los enormes yacimientos de este producto cuyas minas se internan más de tres kilómetros bajo el fondo del mar.

Este Congreso tendrá una importancia trascendental en las relaciones de los distintos países, pues los periodistas, que son los verdaderos voceros de los pueblos, se unirán en un anhelo común de servir el panamericanismo en su forma más amplia y más noble: la paz.

El Comité Ejecutivo del Congreso Hispano Americano de la Prensa está formado por los siguientes periodistas: Presidente, don José María Raposo; tesorero, don Armando Lazcano Herrera; secretario, don Rogelio Vera; consejeros, señores Joaquín Lepeley, Elías González Medina y Ramón Cortez. El Congreso está siendo organizado por el Círculo de la Prensa de Valparaíso, que es la institución periodística más antigua del país, y bajo los auspicios de la Asociación Nacional de Periodistas de Chile.

Alta e ingresos en el Hospital de la Policía Nacional

Médicos y dentistas hoy de guardia en ese Centro, según nota dada por la Jefatura

DIRECTOR: Com. Eduardo J. Porras-Pita.

ALTAS:

Vigilantes 2117 Arcilio Gutiérrez, de la 12a. Estación; 2681 Máximo Castell Florit, de la 2a. Estación; Ramón Díaz Bacallao, de la 2da. División, Esmeralda; 3339 Luciano Iglesias Ramos, de los Talleres de la División Central; 3125 José Torres Cruz de la 3a. Estación; 1358 Angel Horta Martínez, de la 1a. Estacin; 16 Benito Mederos Mederos, de la 5ta División; 3148 José A. Rodríguez Rivero, de la 13a. Estación;

Cabo 119 José Delgado Benítez Sección Radio-Represiva.

INGRESOS

Cabo 40 José M. González, Sección Radio-Represiva.

Vigilantes 1452 José Alemán Alemán, 15a. Estación; 711 Juan Curbelo Sigler, Plana Mayor; 1433 Jesús Castro, 1a. Estación; 405 Pedro M. Francis, Sección de Caballería.

Sargento Manuel Bacallao Pérez, de la 5ta. División, Batabanó.

MEDICOS, CIRUJANOS Y DENTISTAS DE GUARDIA:

Diciembre 31:

Médico de Guardia: Primer Teniente doctor Rodolfo Santana.

Cirujano de Guardia: Primer Teniente doctor Alberto Barba Inclán.

Dentist de Guardia: Segundo Teniente doctor Víctor Sardiñas.

LA DESIGNACION DE PERSONAL DOCENTE Y ADMINISTRATIVO SE EMPEZARA A HACER MUY PRONTO

Los profesores tendrán el mando y responsabilidad en todos los planteles, según dice el Secretario. Se busca una solución adecuada al problema del «Calixto García»

Ayer, conforme anunciamos, se efectuó la entrevista de las representaciones de las distintas Escuelas de Profesionales de Comercio, de la República con el Secretario de Educación, doctor Fernando Sirgo.

Conferenciaron con el Secretario los doctores Añorga, La Torre y Ochoa, por la Habana; Pérez Hernández, por Pinar del Río; López Toca, por Santa Clara; Lavernia, por Camagüey; y Peña, por Oriente.

En dicha conferencia, según dijeron los propios profesores, se dejó prácticamente resuelto el problema de la apertura de dichos centros de enseñanza.

Los profesores citados y sus compañeros de claustro, entre los que se encontraban presentes los doctores Alicia Lamar, Arduín, Borrero, Mascaró, Rodríguez Casal y León, comenzarán inmediatamente a laborar en la reorganización de dichas escuelas, para que dentro del plazo de 15 días que concede el proyecto de Ley docente, que sólo puede ser prorrogado en 15 días más, se encuentren listos dichos planteles para reanudar las clases.

En los primeros días de este mes el Secretario hará las primeras designaciones del personal docente y administrativo de las mismas, y el curso se iniciará en esas escuelas en los primeros días de febrero.

El período de matrículo se abrirá en las Escuelas de Comercio a la mayor brevedad.

El mando y la responsabilidad será de los profesores

Al recibir a los reporters el doctor Fernando Sirgo les manifestó que conferiría el mando y la responsabilidad en los centros de enseñanza que se abriesen a los profesores y señaló que ambos no podrían delegarse.

—El Gobierno—dijo—no puede exigir responsabilidad a quienes no la tienen.

Habló también sobre la terminación del dictamen de la Comisión Mixta del Senado y la Cámara de Representantes, sobre el proyecto de ley docente, asunto del que dimos cuenta en nuestra edición anterior, consignando que el Gobierno y el Congreso esperaban producir con ese dictamen una solución cordial al problema de la enseñanza, interpretando ante todo los supremos intereses del Estado y después los específicos de la Universidad.

Buena prueba de ello—agregó—es la reglamentación que se da al Hospital Calixto García, combinando su función de asistencia pública con la docente.

Y terminó diciendo que la solución del problema del Hospital Calixto García era la mejor exhortación que el Gobierno hacía a todos los interesados en dicha cuestión.

Otras visitas

También se entrevistaron con el Secretario de Educación una comisión de la Escuela Técnica Industrial presidida por el doctor Piterre, y otra de los profesores por concurso de las Escuelas de Segunda Enseñanza, integrada por los doctores Cirio Espinosa, Pelayo Casanova y Trinidad García Rivera.

Mañana, sábado, a las tres de la tarde, se entrevistarán todos los profesores por oposición de los antiguos Institutos provinciales con el Secretario de Educación, especialmente citados por él.

Se inicia la inspección solicitada por el Secretario

Ayer se inició por la Pagaduría de la Secretaría de Educación la investigación del estado del Departamento que fué solicitada de la Intervención General de la República por el doctor Fernando Sirgo, nuevo Secretario, para que se entregase certificación acreditativa de las condiciones en que se hacía cargo de la Secretaría.

El inspector Caneda ha sido el que ha iniciado la gestión.

Arrollado por un auto

En el quinto centro de socorro fué asistido de graves contusiones por cuerpo el menor Angel Bouza Vila, de 15 años, vecino de Lanuza 16, en Marianao, que dijo sufrió en 23 y L, al ser alcanzado por el automóvil 1758 que conducía Orfilo Suárez Bustamante, de 2 número 9.

Abogan los rotarios porque José Raúl Capablanca pueda concurrir al Campeonato Mundial de Ajedrez

El mago del Juego Ciencia ofreció una interesante charla en la sesión almuerzo del Club. Los rotarios darán juguetes el Día de Reyes a los niños pobres de las Creches de La Habana

El Club Rotario de la Habana celebró ayer su última sesión-almuerzo del año en el Hotel Nacional, concurriendo al mismo un gran número de comensales que plácidamente disfrutaron de unas horas de franca camaradería.

Presidió el titular, doctor Sergio Herrera, actuando de Secretario el señor José C. Vior.

El doctor Sergio Herrera, hizo la presentación oficial de los invitados de honor: el ajedrecista cubano Sr. José Raúl Capablanca; señor Pedro Ignacio Pérez, Presidente de la Federación Cubana de Ajedrez; doctor Angel Albear, Presidente del Club de Ajedrez de la Habana y el señor Evelio Bermúdez.

En breves palabras, el doctor Sergio Herrera destacó la personalidad internacional del mago del juego-ciencia, nuestro gran maestro José Raúl Capablanca, dando a conocer un cuadro estadístico de los torneos y matches que ha celebrado exclusivamente contra maestros, mereciendo especial mención el campeonato mundial que obtuvo contra Lasker, en la Habana, el año 1921.

El señor Evelio Bermúdez ocupó la tribuna rotaria para hacer una breve reseña histórica del ajedrecista cubano José Raúl Capablanca. Comenzó diciendo que nacido en la Habana el 19 de Noviembre de 1888, ya a los cuatro años de edad sorprendió a su padre cuando le advirtió de un error en una partida que celebraba con un amigo y que presenciaba el que más tarde había de ser la figura más grande del ajedrez mundial. Señaló cómo a los 18 años era ya uno de los primeros jugadores de New York, a donde había ido a cursar estudios superiores en la Universidad de Columbia, venciendo dos años más tarde, a los 20 años, a Frank Marshall, uno de los más brillantes maestros del siglo y uno de los seis mejores del mundo entonces. Hizo un recorrido a través de la vida del maestro hasta llegar a la primavera de 1921, en que se le dió la oportunidad de celebrar un match por el campeonato del mundo, ganando el cetro mundial al doctor Emmanuel Lasker sin perder un juego, lo que le permitió establecer el envidiable record de 4 por 0 y 10 tablas.

Dió a conocer la labor diplomática de Capablanca, que ha prestado valiosos servicios a los gobiernos de Cuba, asegurando que el mismo en el mejor vehículo de propaganda con que pueda contar Cuba, lamentándose de que, no obstante eso, no parece reconocerse así por las esferas oficiales y muchas clases sociales de nuestro país, que quieren ignorar su significación en todos sentidos.

Terminó el señor Bermúdez su brillante disertación sobre la vida del Maestro Ajedrecista pidiéndole al Club Rotario su cooperación para que Capablanca pueda representar dignamente a Cuba en el Campeonato Mundial que próximamente va a discutirse entre un escogido grupo de grandes maestros.

El doctor Carlos Gárate Brú, se refirió a las proezas realizadas por el maestro ajedrecista cubano José Raúl Capablanca, pidiéndole al Club Rotario de la Habana que tomara el acuerdo de recabar del Gobierno de nuestra nación que le dé a Capablanca la posición que se merece para que pueda representar dignamente a la República en el servicio exterior, ya que él significa nombre, prestigio y gloria para Cuba. También pidió que se hicieran gestiones tendientes a obtener los recursos necesarios para su asistencia al Campeonato Mundial de Ajedrez.

El Presidente Herrera prometió llevar el asunto al seno de la Junta de Directores para su debido estudio y aprobación.

En una charla, amena y entretenida, Capablanca dió a conocer interesantísimas anécdotas de los veinte y ocho años que lleva dedicados al juego-ciencia, las que fueron muy aplaudidas.

Por el Presidente Herrera se hizo un llamamiento a todos los rotarios para que contribuyan con donativos, bien en juguetes o en efectivo para la adquisición de éstos, para la sesión-almuerzo que se ofrecerá el miércoles 6, «Día de Reyes», en obsequio de los niños pobres de las Creches y Asilos del Municipio de la Habana y «Bando de Piedad Cuba», entre los cuales serán repartidos esos juguetes.

A esta sesión asistirán las nobles damas rotarias, acompañadas de sus hijos que serán los encargados de ofrecer ese presente a los desventurados de la fortuna que sólo pueden disfrutar del júbilo y la alegría y la bondad de las almas caritativas representadas en esa fiesta infantil por los miembros de esa altruista y noble institución que tanto se preocupa por el bien de la humanidad, muy especialmente por los niños de hoy, futuros ciudadanos del mañana.

El doctor Joaquín Añorga, Presidente del Comité «Pro Mejoramiento de la Juventud», tan entusiasta siempre en todo lo que signifique beneficiar al niño, usó de la palabra para exhortar a sus compañeros a que presten su mayor cooperación a fin de que esa fiesta culmine en el éxito que se merecen los niños desvalidos.

Es conveniente advertir que esa sesión es la que correspondía al día 6 jueves 7 de enero, que ha sido necesario anticipar un día por celebrarse el miércoles la festividad del «Día de Reyes».

ADEMAS DE LA CARNE DE RES, CUBA PODRIA EXPORTAR TODOS LOS AÑOS MUCHO GANADO VIVO

El señor Gómez Marrero muestra sus simpatías hacia una política de protección a las manufacturas nacionales, de cuyas materias primas disponga este país en abundancia

Los reporters que tienen a su cargo la información de la Secretaría de Comercio, se acercaron ayer al nuevo Subsecretario, señor Francisco Gómez Marrero, con el propósito de interrogarlo en relación con sus actividades dentro de esa dependencia.

Refiriéndose a la industria ganadera, dijo el señor Gómez Marrero:

«La industria ganadera cubana, en mi opinión, debe ser calorizada oficialmente hasta convertirla en una verdadera fuente de riqueza nacional.

«Tengo meditado un plan, producto de muchos años de estudio, en lo que se refiere a la parte comercial del problema. Me permito aseverar que será beneficioso para los productores y consumidores, y, por ende, para las industrias derivadas. Razones de discreción me impiden exponerlo hasta tanto merezca la aprobación del Secretario de Comercio, señor Zárraga.»

Agregó el señor Gómez Marrero que en el caso de que el Gobierno tenga mayor participación en esa importante industria, Cuba no sólo podrá exportar carnes a los Estados Unidos, sino ganado vivo, con el natural beneficio para la economía nacional, tratando desde luego de salvar las dificultades que pudieran surgir en lo referente a legislación arancelaria. Dijo, además, que al referirse a la industria ganadera lo hacía teniendo presente tanto el ganado vacuno como el porcino.

En términos generales, se manifestó el Subsecretario de Comercio, decidido partidario del proteccionismo a las industrias nacionales, siempre que éstas cuenten con las materias primas necesarias.

Interrogado acerca del movimiento de personal en la Secretaría, dijo que compete al Secretario, señor Zárraga.

Visita de cortesía

Una comisión del Colegio de Corredores Notarios Comerciales de la Habana, compuesta por el Síndico Presidente, señor Joaquín Gumá, el Secretario Julio César Rodríguez y los vocales Enrique Elizaga y René Bonet estuvo ayer mañana en la Secretaría de Comercio con objeto de hacer una visita de cortesía al nuevo Secretario señor Raúl de Zárraga, y al Subsecretario, señor Francisco Gomez Marrero.

Alteran el precio de la carne en Guanabacoa

El señor Adolfo Castillo, Inspector de la Secretaría de Comercio, ha rendido un informe a la superioridad, dándole cuenta de que en Guanabacoa se han confabulado varias carnicerías para elevar el precio de la carne, con perjuicio del pueblo consumidor.

El 12 de Enero se reunirá la Junta Nacional de Comercio

Presidida por el señor Raúl de Zárraga, se reunirá el día 12 de Enero la Junta Nacional de Comercio, con objeto de tratar sobre diversos proyectos de gran trascendencia.

Taller de confecciones clandestino

El inspector de Comercio, Adolfo Castillo, ha informado a su Jefe Superior que personado en la calle de San Isidro 22, tercer piso, donde existe un taller de confecciones de la propiedad de Salomón Etein y Abraham Grinblat, pudo comprobar que los mismos infringen las siguientes leyes: la de Accidentes del Trabajo, Timbre Nacional, Uno y Medio por ciento, Impuesto sobre utilidades, la Orden Militar 400, careciendo también del Libro de Registro de Empleados, Nómina del personal y contrato con los mismos.

Notas de la Dirección de Seguros

En los recursos de alzada interpuestos por las compañías de seguros y fianzas «The Cuban Fidelity», «La Internacional Cubana», «La Morayma S. A.», «La Abastecedora Cubana S. A.», «La Unión de Compañías Nacionales de Seguros», y «La Meridional S. A.», contra la Resolución de la Secretaría de Comercio de fecha 8 de septiembre último que declaró vencidas las pólizas emitidas por las mismas, se ha acordado por el Presidente de la República acumular dichos recursos, por ser de una misma naturaleza y por haber desaparecido los motivos que dieron origen a la interposición de los mismos, en la Resolución posterior de la Secretaría de Comercio de fecha 31 de octubre pasado, que dejó sin efecto la resolución anterior.

Por tal motivo la Secretaría de la Presidencia ha acordado, y así se lo ha comunicado a Comercio, sobreseer libremente los repetidos recursos.

El Director General de Contabilidad de la Secretaría de Hacienda, ha remitido a la Dirección de Seguros de la Secretaría de Comercio, una relación contentiva de las cantidades depositadas en la Tesorería General de la República, por las compañías de garantías hipotecarias, a tenor de lo preceptuado en la Segunda de las Disposiciones Transitorias del Decreto-Ley 467.

El Secretario de Agricultura, señor Amadeo López, se ha dirigido por escrito al Director de Seguros de la Secretaría de Comercio, interesando se le informe si la compañía de seguros y fianzas «General Accident Fire and Life Assurance Corporation of London», se encuentra legalmente autorizada para operar en dicho ramo.

Por la Dirección de Seguros de esta dependencia se le comunicará al señor Secretario de Agricultura que la referida compañía está autorizada para operar en el ramo de accidentes del trabajo.

Marcas y Patentes

Relación de Marcas, Nombres, Lemas, Rótulos y Patentes que han sido presentadas en la Secretaría de Comercio:

The Boston Surety Company S. A. (nombre) para usarlo en su establecimiento en el giro de fianzas, presentada por Carlos Gárate Brú, a nombre de The Boston Surety Company S. A., domiciliado en la Habana.

Salvador Sicars, (nombre) para usarlo en sus negocios de licores, presentada por Carlos Gárate Brú, a nombre de Salvador Sicars, establecido en Santiago de Cuba.

El Paso, (rótulo) para distinguir su establecimiento en el giro de fábrica de calzado, presentada por León Olenberg, gerente de Olenberg y Graboski, establecido en la Habana.

Compañía Cubana de Industrias Metálicas Sociedad Anónima (nombre) para usarlo en su comercio en el giro de fabricantes de tapas de latas para botellas de envases, etc., presentada por Francisco González del Valle, a nombre de Compañía Cubana de Industrias Metálicas S. A., establecido en Regla, Habana.

La Ofelia (rótulo) para distinguir su establecimiento en el giro de panadería, presentada por José Arias, establecido en la Habana.

SERAN ANULADAS TODAS LAS LICENCIAS DE ARMAS, SEGUN DECLAARN EN GOBERNACION

A la firma del Secretario de Gobernación, se encuentra una resolución disponiendo que todas las licencias para portar armas de fuego, que con carácter gratuito fueron expedidas por el anterior Secretario señor Carlos Peláez, queden sin valor ni efecto legal desde la fecha en que se firme dicha disposición.

Hablando sobre este asunto con el jefe interino del Negociado de Licencias de Armas, nos manifestó que tal medida la adoptaba el doctor Giménez Lanier debido a que las autorizaciones para portar armas deben ser expedidas por cada secretario.

SERA REORGANIZADO EL INSTITUTO DEL CAFE, DICE EL ING. A. LOPEZ

Firmó el Presidente de la República a propuesta del Secretario de Agricultura, varios Decretos sobre alto personal del Instituto del Café».

Por dichos Decretos se designa al doctor José M. López del Río, Presidente del Instituto; Secretario al doctor Tomás Felipe Camacho y el señor J. Fernández como Delegado del Gobierno en dicha institución.

Interrogamos en Palacio al doctor López del Río sobre sus planes en el Instituto y dijo que por de pronto cumplir con su deber, que más adelante después de hacer un estudio detallado de todo procederá a hacer una organización completa y entonces podrá informar.

EXPRESA SU GRATITUD A LOS BIENHECHORES DE «SAN VICENTE DE PAUL» SOR PETRA VEGA

Sor Petra Vega —dulce hermanita del Señor, que en el Colegio Asilo «San Vicente de Paul», es una bendición para las huerfanitas— nos pide hagamos llegar su gratitud a todos los bienhechores que durante el año han estado favoreciendo a aquella benéfica institución.

Agrega Sor Petra que todas las huerfanitas les desean a esos sus bienhechores, un feliz año 1937, y que rogarán al Glorioso San Antonio les conceda del Señor cuantas gracias y favores pidan por su intercesión durante el Nuevo Año.

GOMAS

NORWALK

PARA EL TROPICO

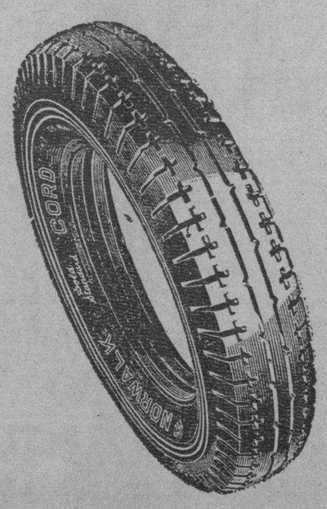

DESEAN A SUS CLIENTES, AMIGOS Y AUTOMOVILISTAS EN GENERAL UN PROSPERO Y FELIZ AÑO 1937

GALBAN LOBO Co. S. A.

OBISPO 16 — Teléfonos: A-1186 - A-1187 - A-1188 - A-6226 — HABANA

Nueva Directiva de la Sociedad de Fileteadores

Quedó elegida ayer y en medio de un extraordinario entusiasmo tomó posesión. Los discursos

Con asistencia de casi todos los afiliados celebró Junta general la Sociedad de Fileteadores en su local social de Amistad 88, altos. Precedió el acto sometiendo a discusión y aprobación de la concurrencia los asuntos sociales y administrativos, que fueron sancionados.

Después se procedió a verificar las elecciones. Se presentó una candidatura que fué proclamada por unanimidad prodigando los asistentes entusiasta ovación a los nuevos directivos.

Integran la Directiva, los señores siguientes: Enrique Ramírez, Presidente; José Huerta, Vice-presidente; Germán Padilla, Secretario General; Agustín Cuartas, Vice-Secretario; Francisco Rodríguez, Tesorero; Adolino Longo, Vice-Tesorero.

Vocales: los señores José Martínez del Busto, Jesús Navarro, Jacinto Moyo, Cosme del Peso, Amador Bagares, Gerardo Fernández, Lázaro Domínguez, Francisco Torres y Gerardo Rodríguez.

Delegado General, José Rodríguez Rodríguez.

Reinó en el acto el mayor entusiasmo, haciéndose votos porque el año que hoy empieza sea más próspero para la industria tabacalera, y que mediante adecuada legislación se garantice la defensa de la misma, así en el orden nacional como en el internacional, abriendo para ella nuevos cauces a la elaboración del tabaco habano.

Son miembros de una entidad ilícita 3 jóvenes detenidos

El cabo Mariano Faget, del Buró de Investigaciones con agentes a sus órdenes, arrestó a Enrique Cabo Guanche, natural de Quemados de Güines, de 36 años, vecino de Villa; Roberto Peraza Valdés, de años, de Campanario 244 y A. Pérez Delgado, de 20 años, vecino de la calle 27 entre 6 y 8, en Vedado.

En un informe rendido al Tribunal de Urgencia, se hace constar que los tres detenidos son miembros de la Legión Revolucionaria. Se le ocuparon documentos comprometedores.

M.E.C.D. 2016

Risueño y prometedor de grandes bienandanzas, surge hoy, en el escenario del tiempo, el año 1937.

Hay la esperanza de que en los albores de su existencia se disipen los negros nubarrones que amenazan la paz de Europa, y de que cese la lucha fratricida que empapa en sangre el viejo solar hispano...

Los vivificadores rayos del sol de la felicidad llevarán su amorosa luz a todos los ámbitos del mundo; y todas las naciones gozarán de ventura inefable...

Cuba tendrá preferencia y en la Habana, según una misteriosa confidencia, fijará su residencia la veleidosa fortuna.

En verdad, a los habitantes de la Habana poco trabajo ha de costarles gozar de la felicidad que les brinda el recién llegado 1937

La conseguirán fácilmente haciendo sus compras, durante todo el año, en

LOS PRECIOS FIJOS
TINA AGUILA ESTRELLA

ABANDONO

En la Duodécima Estación denunciaron Rosa Lozano, mayor de edad y vecina de Agustina y Laguerueta, que menor hija Mercedes Díaz Lozano, se marchó de su domicilio en unión de su novio Tomás Juárez, vecino de Estrudis 25.

FARMACIA Y DROGUERIA TAQUECHEL
DE TURNO LOS VIERNES
OBISPO 27 · TELF. A-2146 · HABANA

FARMACIA DROGUERIA DE "JOHNSON"
DE TURNO LOS LUNES
Obispo nº 30 TELEFONO-A-2129.

LA MAYOR
35 EDIFICIOS
700 EMPLEADOS
SARRÁ
DROGUERIA
ABIERTA TODOS LOS DIAS
TODA LA NOCHE LOS MARTES
A-8026 A-3641

FARMACIAS de turno hoy VIERNES

DESDE BAHIA A PASEO DE MARTI

Habana 187 entre Leonor Pérez y S. Isidro . M-4604
Morro No. 50 A-8388 y . M-4493
J. Gómez No. 2, teléfonos M-9400 y 9513
Obispo No. 27 .... A-2141
Campanario y Villegas .. M-5718
Neptuno, Manzana Gómez M-2277
Leonor Pérez No. 85 ... M-4123

DE PASEO DE MARTI A P. VARELA

Aguila y Colón M-5515
Ave. de Italia No. 98 . M-1500
Ave. de Bolívar No. 2 .. A-7300
Escobar y Peñalver ... M-5450
Rioja y San Nicolás .. M-7712
Animas e Industria M-4040
San Nicolás y Gloria .. M-5222
San Rafael y Campanario M-4588
Sevillagigedo y Corrales M-4666
Salud y Animas M-4480
Padre Varela y Corrales M-5427
Padre Varela y Salud teléfonos U-6840 y U-1864
Neptuno No. 145 .... U-7013
Juárez y Esperanza M-4622

DE P. VARELA A AVDA. DE MENOCAL

Ave. de Menocal y San José U-7074
Lázaro 288, U-6774 y U-3535
Fernandina No. 77 .... M-5365
San Miguel y Oquendo . U-6936
Neptuno No. 230 .... U-1818

VEDADO.

Calle 17 entre F y G teléfonos F-6222 y F-3738
entre 14 y 16 .... F-6211
entre J e I, F-4015 y F-6100
Zapata No. 128 .... F-6002
No. 5 .... F-4404

VIBORA.

Ave. de Octubre No. 612 .. I-7242
Carretera Palma No. 59 teléfonos I-7521 e I-7222
Rocío y Reyes X-2351
San Mariano y Figueroa I-7334

JESUS DEL MONTE Y SANTOS SUAREZ

Ave. de Octubre y Rodríguez X-2247
Rocío y 16 Lawton .. X-1300
Santos Suárez y Serrano . I-7609

LUYANO

Luyanó No. 48 .... X-2348
Luyanó No. 130 .... X-3068

CERRO

Calzada No. 15 .... M-3900
Salvador y Bellavista .. I-7214
Primelles No. 12 ....

NOTA.—Este grupo deberá prestar servicio público todo el día y toda la noche de los domingos siguientes: Enero 5, Febrero 16, Marzo 29, Mayo 10, Junio 21, Septiembre 25, Diciembre 6, cuyos turnos han sido acordados en cumplimiento de lo dispuesto en el Art. VI del Decreto-Ley de 1 de Noviembre, 1934.

CRONICA HABANERA

LA FIESTA DEL COUNTRY CLUB

Como auguramos, la fiesta celebrada anoche en el aristocrático Country Club de la Habana constituyó un gran acontecimiento social.

Fiesta de lucimiento, de brillantez completa, para la que el bello edificio del club vistió sus mejores galas.

Una gran representación de nuestro mundo social, así como selectas familias de la colonia americana, reuníanse en parties y más parties por la terraza y en todos los salones.

Precioso el decorado.

Y bella la iluminación.

Todo ello contribuía a la alegría que se mantuvo latente durante toda la noche entre la concurrencia.

La hermosa terraza del club, donde se bailó a los acordes de la Orquesta Habana Casino y del reputado Cuarteto Luna, aparecía anoche más bella que nunca.

Todo su arbolado aparecía iluminado con miles de foquitos, que también se veían circundándola en lindos arcos de efecto encantador.

A la iluminación, fastuosa, esplendidísima, se unía la belleza del decorado a base de flores artificiales.

Imposible nos sería hacer una reseña completa de la concurrencia, por el poco espacio de que disponemos y por lo avanzado de la hora.

Nos limitaremos a ofrecer los principales:

Citaremos en primer término la mesa del señor Frederick Snare, Presidente del Country Club, en la que se encontraban Mr. y Mrs. Simpson, Mr. y Mrs. Brown, Mr. y Mrs. Caldwell, Mr. y Mrs. Lazo, las señoritas Longa, la señorita Manolita Bravo, la señorita Le Blanck, la señorita Arellano, el doctor Julio Batista, Mr. P. de Ronde, Mr. Chater, Mr. Douglas, Mr. Green, Mr. Lanborn y Miss Sheepshands.

El Ministro de Italia, Excmo. señor Nicola Nob Macario y señora Clelia de Macario, con Henry Senior y Elsa Penso de Senior, Juan A. Lliteras y Hemelina López Muñoz de Lliteras, Guillermo Villalba y Cusa Portela de Villalba, Salvador Castañeda y Nena Pérez Piquero de Castañeda, Enrique Culmell y Julia Jorrín de Culmell, y Agustín Reyes y Marlíta Hernández Guzmán de Reyes, que iba muy elegante con un traje azul de las Hermanas Salas.

El doctor Antonio Beruff Mendieta, popular Alcalde de la Habana, se encontraba en otra mesa con su esposa Gloria Guerra de Beruff Mendieta, ataviada con un precioso modelo Chanel en color blanco, procedente del Departamento Francés de «El Encanto».

Con ellos se encontraban el joven y simpático matrimonio Orencio Nodarse y Estela Alonso de Nodarse que lucía un bello modelo de las Hermanas Salas, en tono blanco; la señora Isabelita Beruff Mendieta y el doctor Enrique Godoy.

El Director del DIARIO DE LA MARINA, doctor José I. Rivero, y su bella esposa Silvia Hernández en otra mesa.

Una petite table con dos parejitas:
Silvitica Rivero y
Eugenio Sosa
Hortensia Scull y
Sammy Tolón.

Otra mesa con cuatro matrimonios jóvenes: Carlos Aguilera y Guiguita Le Febure de Aguilera, muy elegante con modelo Vionnet en lamé verde de la «Casa Otero»; Antonio Aguilera y Sara Johnson de Aguilera, Angel Colmenares y Ofelia Larrea de Colmenares, Manolo Gamba y Carmen Martínez Pedro de Gamba, y Manuel Aspuru y María Antonia Alonso con un precioso vestido lamé moaré rosa y oro, modelo Schiaparelli de la «Casa Otero».

En otro party, Primitivo del Portal y Justina Monteagudo de Portal con Chicho Ariosa y Nina Reyna de Ariosa.

La encantadora señorita Estela Santeiro que llevaba un modelo de Jodelle en tono blanco, creación de María Luisa Menocal, se encontraba en otra mesa con su prometido Jorge Alonso Patiño.

Un numeroso party que ofrecía el señor Robert A. Anderson y su esposa a los siguientes invitados:: Mr. y Mrs. Higinio Fanjul, Mr. y Mr. J. R. Stewart, Mr. y Mrs. E. L. Mac Coll, Mr. y Mrs. Luis F. Estrada, Mr. y Mrs. Mac Govern, Mr. y Mrs. William T. Alexander, Mr. y Mrs Lawrence B. Ross, Mr. y Mrs. F. A. Davis.

Otra mesa, Gonzalo Arellano y Grace Pantin, Bernabé Sánchez y Ana María Maciá, Mario Montoro y Elena Lobo, y Julio Lobo y su bella esposa María Esperanza Montalvo, luciendo elegantísima toilette de tafetán negro, interpretado por María Luisa Menocal en Sánchez y Araoz.

Dos matrimonios distinguidos: Bebito Argüelles y su bella esposa Carmela Sampedro y Eugenio Silva y su encantadora esposa Julieta Cadenas,

Joaquín Eleizegui y señora María Díaz de Villegas, Oscar Alonso y señora Blanca Soler, y las señoritas Olga y Antonina Alonso.

Los esposos Jean Brandiere, reunían en su mesa a estos matrimonios: Antonio Rangel y Margarita Alvarez, Julio de Quesada e Isabel Rodríguez, doctor Federico Tomeu y Rosario Alvarez, M. y Mme. Gignoux, M. y Mme. Humbert, Mr. Colin Olivier, M. y Mme. Burn.

En otra mesa Pancho Argüelles y señora y el señor Eugenio Argüelles.

Un animado party con Armando Mora y Mina Alvarez de Mora, Pedrito Sánchez y Matilde Alvarez de Sánchez, con un modelo Vionet en raso blanco y bello adorno de plumas en la cabeza, procedentes de Sánchez y Araoz, Antonio Carrillo y Lina Sánchez de Carrillo, vestida con el modelo Alix en rax oblanco, confección también de Sánchez y Araoz, Carlín Sánchez y Cuca Sánchez de Sánchez, elegantemente ataviada con un modelo Vionet en jersey, de Sánchez y Araoz, la señorita Silvia Pérez de la Torre y el señor Enrique Sánchez.

Tres parejitas en otra mesa:
Sara Giménez y
Andrés Carrillo.
Madelina Menocal y
Juan Luis Bilbao,
Alicia Menocal y
Esrique de Cárdenas.

La Condesa de Revilla de Camargo, ataviada con suprema elegancia, se encontraba en un amesa con Ernesto Sarrá y Loló Larrea, Rafael Nogueira y Nandita Sanguily, Perico Arango y Susanita de Cárdenas, Pancho Juarrero y Gloria Erdemann, y el señor Colás de Cárdenas.

Otro party, con Charles de Cárdenas y Luisita Pla, Thorwald Sánchez y Tina Sarrá, Alvaro González Gordon y Nena Velasco, Albert Kaffenburgh y Silvia de Kaffenburgh y Willaim Fox y señora.

Los esposos Juan J. Colás y Consuelo Sánchez con dos parejitas: la lindísima Angelina Ariosa y Manolo de la Cruz y Hortensia Colás que lucía una fina toilette, con Ramón Antonio Crusellas.

El señor Nicolás del Castaño con su esposa Matilde Montalvo y la señorita Victoria Montalvo.

Dos matrimonios: Alfredo Cañal y Cuca Menocal con Alberto Cowley y Nena Cañal.

En otra mesa los jóvenes esposos Edwin Alexander y Dinorah Boyez.

Mr. y Mrs. Benson, con Mr. y Mrs. J. W. Sharp, Mr. y Mrs. J. E. Fuentes, Mr. y Mrs. William Lonsdale, las señoritas Lydia Fuentes, Anita Roelandts, Ena Bermúdez y Billie Benson y el señor Emilio Roelandts.

Mr. y Mrs. Bowser, Mr. y Mrs. Bruton, Mr. y Mrs. Ward, Mr. y Mrs. Miller, Mr. y Mrs. Hartman, Mr. y Mrs. Horter, Mr. y Mrs. Durrell, Mr. y Mrs. Cruskshank y Mr. y Mrs. Enright. La señora Hartman vestía un modelo lindísimo de las Hermanas Salas en tono negro

La señorita Magdalena Regueira con el señor Chepin Barraqué.

Otro party con Mr. y Mrs. Caswell, Mr. y Mrs. Mason, Mr. y Mrs. Ford, Mr. y Mrs. Bronson, la señorita Loló Vinent ataviada con un modelo Vionet en raso rosa confección del Departamento Francés de «El Encanto», y el doctor Carlos Párraga.

El señor Francisco Franchi Alfaro y su distinguida esposa Graciella Maragliano con el señor Miguel Kohly y señora Lolita de la Torre con una preciosa tilette en ciré negro del Departamento Francés de «El Encanto».

Los conocidos matrimonios, Alfonso Fanjul y Lilliam Gómez Mena y Charlie Fanjul y Loló Casteleiro, con dos parejitas: Cristina Kindelán y Raúl Arango y Josefina Loredo y Harry Fanjul.

Mr. y Mrs. F. G. Frenger y Mr. y Mrs. George E. Paterson, Mrs. William B. Fair y Mr. Carlton Hurst.

El señor Antonio Falcón y señora Isolina Rodríguez reunía en su mesa, al señor Mariano Juncadella y Bebita Miyares de Juncadella, Raúl Valdés Fauli y Eulalia Juncadella de Valdés Fauli, Octavio Verdeja y Rosa Aramburu de Verdeja.

Mr. y Mrs. John Duys, con Mr. y Mrs. G. T. Walker, Mr. y Mr. J. A. Murphy, Mr. y Mrs. Wamsley, Mrs. Helen Rennert, Miss Dorothy Harragin, Miss Josephine Barlow, Mr. Thomas Smith y Mr. Charles Walker.

En otro party estos jóvenes matrimonios, Ventura Dellundée y Carmen Menocal, José Manuel Coroalles y Elena de Cárdenas, Joaquín Viñals y Mercy Taquechel, Juan de Cárdenas y Graciella Guzmán, Willy Baró y Nenita Abril, la gentil dama Alicia Herrera y el señor Antonio Coroalles.

En otra mesa, tres parejitas:
Silvia de los Reyes y
Luis Weaver,
Mari de los Reyes y
Carlos Martín,
Patricia Delgado y
Mr. Van Tippet.

Los esposos Andrés Douglas y Amparo Palacios con la señorita Gloria María Betancourt, tan bonita, y el joven Luis Douglas.

El doctor Guillermo Díaz Romañach y su bellísima esposa Amparo Diago con el doctor Servando Fernández Reboul Zaida Carrera, Ramiro Collazo y Nena Moré, Julio García Sevilla y Ketty Brito y doctor Domingo Ramos y Elena Vieta.

En otra mesa Eduardo Delgado y Ela Aguiar y José Luis Estéfani y Lilia Carrera.

El conocido matrimonio Fico Fernández Hechavarría, con estos distinguidos matrimonios, Néstor Mendoza y Alicia Párraga, Luis Mendoza y Consuelo Lamar, Panchito Pla y Raquel Larrea, Fernando Ganivet y Marina Fernández, Francisco Vidal y Carolina Fernández, Mario Mendoza y Bebe Vinent, Antonio Mendoza y Cristina Kindelán, Adriún Maciá y Anita Vinent, Gonzalo Aróstegui y Maggie Orr, Pepe Maciá y Mercy del Monte, Fico Maciá y Baby Kindelán Chicho Maciá y Nena Fernández Tremols, Manolo Martínez y Silvia Párraga, Bernardo Miyares y Margarita Mendoza, Chuchu Portela y Silvia Martínez Zaldo, Manolo Gómez Waddington y Guillermina García Montes, Carlos Fonts y Juanita Cano, Carlos Manuel de la Cruz y Elvira Obregón, Delia Mesa y Horacio Rubéns y señora.

El señor Aquilino Entrialgo y su distinguida esposa Julia Bolado que llevaba un precioso modelo hanel interpretado en el Departamento Francés de «El Encanto», estaban en otra mesa con Pepe Blanco y Carmelina Entrialgo de Blanco, ataviada primorosamente con un modelo de Lucile Paray, del Departamento Francés de «El Encanto», la señora Ana María Borrero y el A. C. Bello, y dos parejitas: Chuchu Pérez y Manuel Entrialgo y Julia Greña y Aquilino Entrialgo.

Una petite table con Víctor Echevarría y su joven esposa Pilila Camacho.

El señor Domingo Galdós y señora María Betancourt con Valentín Planiol y señora Isabel Galdós, Alfredo de Armas y señora Anita Galdós, Domingo Galdós Jr. y señora Hortensia Solaún, Jorge Galdós y señorita Gloria Ortiz, Eugenio Galdós y señorita María Luisa Ortiz y Tomás Galdós y señorita Carmita Ortiz.

Los conocidos esposos José Antonio García Ordóñez y Gloria Montalvo con el señor Demetrio Castillo Pockorny y Lolita Montalvo, la bellísima señorita Ena Senior y el señor Dewitt J. Manheimer.

Un party de numerosas parejitas que ofrecía la lindísima Adelaida Gutiérrez Falla, gala de nuestros salones elegantes;

La señorita Gutiérrez Falla, con su compañero el joven Néstor Mendoza, presidía el party ordenado en esta forma:
Olga Thompson y
Alín Suero,
Loló Suero y
Tony Freyre,
Gilda Morales y
Mario Arellano,
Ofelia Freyre y
John Hines,
Alicia Valiente y
Víctor Mendoza,
Helena Maciá y
Miguel Mendoza,
Cecile Fernández y
Antonín Mendoza,
Conchita Menocal y
Gustavo de los Reyes,
Rosa Mar a Zaldo y
Carlos Carrillo,
Adriana Maduro y
Gastón Arellano,
Beba Madden y
John A. Thompson
Cristina Casteleiro y
Willy Menocal,
María Maciá y
Rogelio Lasa,
Yolanda Lima y
Falelo Fanjul,
Mimí Sánchez y
Luis Menocal,
Amalia del Valle y
Enrique Carrillo,
Helen Thompson y
Dick Watham,
Enriqueta Gómez Waddington y
Waldo Salazar.

Antonio Giraudiery Dulce María Milagros con Mr. y Mrs. E. G. Mueller.

Un party de matrimonios con Ramón Martínez Pedro y Mariíta Barruecos, Pascual Rojas y María Antón, Ramón García Mon y Carmen Fernández Valle, Gustavo Bustamante yHelen Runstine y Mr. y Mrs. Robinson.

En otra mesa, Alberto Ruz y Conchita Toralla, Luis M. Santeiro y Mercedes Crusellas y Manolo Gómez Valle y Laura Tarafa.

La señorita Margarita García Rayneri, en un party con el joven Johnny Granados.

Una mesa de parejitas:
Adolfina Gelats y
Manolo Bustamante.
Cristina Gelats y
Salvador Castañeda.
Gilda Núñez Mesa y
Antonio Santeiro.
Peggy Smith y
Pancho Zayas.
Lydia Pou y
Percy Steinhart.

Una petite-table con la señorita Nenita Ariosa, tan encantadora y el joven Miguel Kohly.

Un party de matrimonios donde se encontraban el Marqués y la Marquesa de Tiedra, vestida ésta con una elegante toilette lamé y oro modelo Vionnet de la «Casa Otero»; Eduardo R. Chibás y Conchita Ribas, coronel Luis A. Beltrán y Nena Nodarse, Fred Sánchez y Karen Kircharner, Eugenio Rayneri y Rosita Cadaval, Kenneth Hoyt y María de Hoyt, señor Rosenthal y señora, señor Frudlay y señora, señora Mac Cloude y el señor Enrique Soler y Baró, Introductor del Cuerpo Diplomático.

Los conocidos esposos Jorge Hevia y Cuca Inclán y Luis Hevia y Adriana Martínez.

El señor Justo Lamar Roura y su esposa María Sánchez.

En otra mesa, el doctor Pablo de la Llama con su bella esposa Alicia Steinhart, que lucía un modelo Vionnet en lamé de plata, confeccionado en el Departamento Francés de «El Encanto»; el doctor Octavio Campos y señora Araceli Alvarez, el doctor Harry Ronney y señora Lilllina de Cárdenas, el doctor Ricardo Repilado y señora Ofelia Cabrera, el doctor José Cera y señora Gisela Mouriño, la señora Florence Steinhart y el señor Martín.

En la mesa de los esposos Maurice Labarrere y Henriette Le Mat, se hallaban el doctor Adolfo Delgado y Luisa Angulo, el ingeniero José Salazar y Lala Lainé, el señor Andrés de la Guardia y Graciella Valdespino.

Theodoro Smith y María Vázquez en otra mesa.

El señor Salvador Fondón y su bella esposa Carmelina Laurrieta tenían en su party a la señora Cuca Blanco viuda de Laurrieta.

Heriberto Lobo y Virginia Olavarria, con Eduardo Montalvo y María Esperanza Lasa, la Marquesa de Alta Gracia y la señora María Martín viuda d ePlá.

La señorita Natalia Ruiloba en otra mesa con el doctor Francisco Leza.

Fico Mejer e Hilda Sarrá y José Antonio Mejer y Ofelia Sarrá, en otra mesa con Leopoldo Aguilera e Isis Ortiz de Aguilera, que lucía un modelo Vionnet en rose d'Alba, blanco, confeccionado por María Luisa Menocal; Jacobo Lobo y Estela Menocal, vestida con el modelo de Alix en lamé, de María Luisa Menocal; Oscar Sánchez y Teddy Carrillo de Sánchez con un precioso modelo de Vionnet en rose d'Alba, rosa viejo, interpretado por María Luisa Menocal, y un bello adorno de cabeza, de hojas plateadas, de Mimí Ordóñez.

También se hallaba en este party la lindísima señorita Mariana de Armas, regiamente vestida con un modelo Chanel, de encaje negro, de María Luisa Menocal, acompañada del joven Marcial Truffín.

Mr. y Mrs. Harry Smith, y r. y Mrs. John Randolph, Mr y Mrs. Gerald Smith, Mr. y Mrs. Roger D'orn, Mr. y Mrs. William Ferris, Mr. y Mrs Elmo J. Miller.

En otra mesa, Bernardo Jorge y Josefina Cepero de Jorge, Benjamín García y Teresa Barilles de García, José Acosta y Corina Betancourt

El doctor Frank Mc Nenney, Emma Queseda, Mara Odoardo, Georgie Jessop y Charles Todd.

La señorita Josefina Pola viuda de Mesa con Tirso Mesa y D. de Mesa.

Mr. y Mrs. Freeman Matthews, Mr. y Mrs. Walter J. Donnelly, Mr. y Mrs. Ellis O. Briggs, Mr. y Mrs. Daniel Slowson, Mr. y Mrs. Jeo Gordon. La señora Slowson se destacaba con un precioso modelo en azul-gris, de las Hermanas Salas.

El señor Tomás Machín y señora Salomé Santamarina con Alberto Belt y señora Bebita Alonso, Pedro Manuel Souza y señora Maritza Bruzón, el señor Juan Sabatés y señora Josefina Barraqué.

El doctor Luis Machado yseñora Genoveva Silva con el doctor Mario Núñez Mesa.

Un party de parejitas conocidas:
Rosita Raynery y
Monino de Armas.
Margarita Rayneri y
Luis Santeiro.
Enita Rayneri y
Pancho Miranda.
Ofelia de la Cruz y
Paco Mendieta.

En otra mesa, dos parejas: Rosario de Blanck y el doctor Juan Luis Rodríguez y Patricia Mencía y el licenciado Eduardo Espinosa.

Armando Rodríguez Lendián y Mara Ofelia Berenguer de Rodríguez Lendián, Ignacio Carrera Justiz y Sara Rodríguez Bacardí de Carrera Justiz, la señora Piedad Sarraín y el doctor Urbano Godoy, la señorita Cuca de la Torre y el doctor Eduardo Suárez Rivas.

Mr. y Mrs.. Philipp Rosemberg, doctor y señora H. H. Desmain.

El doctor Felipe Rivero y su gentilsima esposa Bebita Díaz Brigman.

El señor Leslie Pantín y su esposa Ondina de Armas, tenían invitados a su mesa a Paco Gómez y señora Ana Mara Sánchez Crusellas, así como a los esposos Trevor Rose, de Londres Inglaterra, que se hallan en la Habana.

El doctor Jacinto Pedroo y señora Cheíta Aróstegui en otra mesa.

El señor Mark A. Pollack y señora Carmen Casuso con el Excmo. señor Mateo Márquez Castro, Ministro del Uruguay y señora Corina Sere Rucker, Conrad Skarbrevik y señora, señora Lourdes de la Torre de Diehl, señor Mark A. Pollack Jr., señor Samuel Fleigel, el señor Roberto Pollack y su joven esposa Chita Diehl, que lucía un lindo modelo de Vionnet, interpretrado en el Departamento Francés de El Encanto».

Humberto Solís y su esposa Margot Hidalgo Gato, con la señorita Isolina Falcón y el joven Charlie Hidalgo Gato.

El señor Guillermo López y señora Nena Ortíz con el doctor José Gorrín y señora Dulce María Muller, Juan B. Santeiro y señora Rosa Vázquez y el señor Alfredo Ortíz y señora Rosario Ruiz. . .

Una petite table con la linda Elena Montalvo y Guillermo de Salazar y Mercedes Carrillo, que lucía encantadora con un modelo de Vionnet, azul pálido, interpretado en Sánchez y Araoz, y Andrés Fernández Morell.

Mr. y Mrs. Frank Steinhart Jr., con Mr. y Mrs. Cesáreo Díaz, Mr. y Mrs. Ramón Conroy, doctor y Mrs. Roche, y Mrs. Smith.

Mr. y Mrs. Griggs, con el Encargado de Negocios de Argentina, Luis Luti y Crucita Maytorena de Luti, Eugenio Sardiñas y Georgina Menocal de Sardiña, Enrique Arango y Ofelia Cortina de Arango, Guillermo Aguilera y Elena Pollack de Aguilera, Mayito Menocal y Beba Almagro de Menocal, Elizarda Sampedro y Andrés Carrillo, nuestra gentil compañera de «El Mundo», Perla Fowler viuda de Truffín y este cronista, yel doctor Raúl Menocal.

Dos parejitas en otra mesa:
Kika Sánchez y
Víctor Pedroso,
Silvia Pedroso y
Jorge Silva.

Mr. y Mrs. Alfredo Thompson, Captain y Mrs. Stapleton y Mr. Adres Poliakoff.

La lindísima señorita Cuchita Lluriá, con el señor Carles Manuel Sánchez.

Un party con Margarita Pedroso y Pepe Sabatés.

El doctor José Enrique Sandoval y su esposa María Luisa de la Torriente, que llevaba un modelo de Chanel, en tono negro, de Ana María Borrero, con el señor Dionisio Velasco y su esposa Mercedes Montalvo, y el doctor Francisco Pérez de la Riva y su esposa Rosario de Cárdenas.

En otra mesa la señora Chicha Sánchez viuda de Sánchez con los esposos Rafael Sánchez y Mercedes López.

En otro party, estas simpáticas parejas:
Josefina Giménez y
Willy Zaldo.
Corita Sánchez Agramonte y
Roberto Maduro.
Betty Cendoya y
Sergio del Portal.
Lalita Salazar y
Jorge del Portal.

Se completaba este party con la lindísima Ofelia Rionda, ataviada con una juvenil toilette y el joven Alberto Fernández.

Un party muy distinguido: Tomás Hidalgo Gato y Celia Comas, Luis Menocal y Alicia Nadal, Eneas Freyre y Manana Aguilera, Ernest Stewart y Ruth Stewart, Tomás Hidalgo Gato Jr. y Alina Freyre, Serafín Solís y Tina Hidalgo Gato, Frank Hidalgo Gato y Emma Nadal, Mr. y Mrs. Scott Thomson, Teté Berenguer y Alfredo Comas, Celita Hidalgo Gato y Pancho Juarrero, Mary Claire West y Froilán Hidalgo Gato.

Por último, la mesa del cronista con la señora Conchita Bosque, sus lindas hijas Conchita y Ofelia López Bosque y el joven Arturo Sosa.

PROXIMO RECITAL.—La señora Emma Badía de Rosende, quien acaba de regresar del Norte, en viaje de estudios, prepara para el próximo día 6 de febrero un magnífico recital de piano.

Las obras que integran el programa fueron cálidamente elogiadas recientemente por su profesor, el eminente pianista Dr. Carl Friedberg, quien dijo: «Sus interpretaciones son muy personales y siempre interesantes; posee el don de captar intuitivamente el estilo de cada pieza y autor».

A no dudar, este recital, que ha despertado gran interés entre los amantes de la buena música, constituirá un éxito.

(Continúa en la página CINCO)

1936

LOS Sres. CALLEJO Y ROIZ
Gerentes del Gran Tostadero de Café
"EL INDIO"
(CABAIGUAN)
DESEAN A SUS NUMEROSOS CLIENTES Y AMIGOS
UN PROSPERO AÑO NUEVO

1937

LUIS CLASING
Agente General
DE LA
COMPAÑIA HAMBURGUESA AMERICANA
FERIA DE LEIPZIG
LLOYD GERMANICO
AGENTE HONORARIO
DEL
TURISMO MEXICANO
CONSIGNATARIO DE BUQUES
desea a todos sus clientes y amigos
un
FELIZ Y PROSPERO AÑO NUEVO

Oficinas: (Cámara) Edificio del Hotel Plaza por Neptuno Tel. M-2580

Pasajes de tercera clase: Acosta No. 4 Tel. M-8447

Apartado No. 729
HABANA CUBA

Ha dispuesto el Secretario de Obras Públicas que se inicie cuanto antes la reparación y bacheo de las calles

El Secretario Casas saludó a los empleados. En breve se harán trabajos de reparaciones de las calles en la ciudad. Subasta para vender hierro viejo. Informes de Distritos

El Secretario de Obras Públicas, señor José A. Casas, teniendo en cuenta los recursos de que pueda disponer, ha resuelto comenzar la ansiada reparación y bacheo de las calles de esta capital, que desde hace muchos meses se encontraban desatendidas. Comenzarán estos trabajos por aquellas que se encuentran abiertas y no se terminaron para continuar después esa labor con otras que necesitan ser reparadas. Esa determinación ha de ser gratamente recibida por el vecindario en general y muy especialmente por la industria rodada por cuanto esos trabajos favorecen la circulación de los vehículos así como por los trabajadores del departamento que han de encontrar ocupación una parte de ellos en esas labores.

Adjudicación de subastas

Llevando a cabo sus propósitos de impulsar todo lo posible la reparación de carreteras, el señor Secretario de Obras Públicas aprobó la adjudicación de las subastas siguientes:

La de las obras de la carretera de la Habana a Batabanó, por Managua, tramo del kilómetro 6, al 19, al contratista señor Gerardo Doval.

El tramo de reparación de la propia carretera, por el ramal de Bejucal, del kilómetro número 35 al 45 inclusive, al adjudicatario de los trabajos, señor Luis Oliva.

Ambas obras se otorgaron a los postores que licitaron precios más bajos, y estos trabajos darán comienzo inmediatamente.

El Ingeniero Jefe de Oriente

Ayer estuvo en la Secretaría de Obras Públicas el Ingeniero Jefe del Distrito de Oriente, señor Humberto Monteagudo, quien informó de las actividades en las obras de aquel Distrito, especialmente las de «Charco Mono», correspondientes al Acueducto, y de otras que se activarán con los créditos otorgados de la apropiación de la utilidad de la acuñación de moneda.

Según nuestras noticias, se impulsarán las obras de las carreteras de San Luis, de la ruta Central, la de Guisa, la de Manzanillo a Bayamo y otras, por las que se interesan los elemetnos orientales.

Para inspeccionar las obras del Stadium de la Universidad

Han sido designados para atender a la inspección de las importantes obras del Stadium Universitario, los ingenieros Armando Rodríguez Feo y Osvaldo Miranda.

Actividad en el Laboratorio de Obras Públicas

Debido al inicio de los trabajos en ditsintas regiones de la República, se advierte gran actividad en el Laboratorio de Obras Públicas, especialmente en los análisis de piedra y otros materiales, por los técnicos del Departamento, los que diariamente elevan a la superioridad los informes correspondientes.

El camino de la Maya a Ramón de las Yaguas

Distinguidas personalidades de Oriente, están gestionando de la Secretaría de Obras Públicas la reparación del camino de la Maya a Ramón de las Yaguas, y su prolongación de este lugar a Guantánamo. Esta obra se estima de gran interés para la producción del café y los cultivos de frutos menores que se cosechan en abundancia, como el maíz y otros, en esa región.

Solicitaron la recepción de las obras

El contratista, señor Agustín Alvarez, que ha realizado los trabajos de reparación de la calle 8 del Reparto Buena Vista, en Marianao, ha solicitado de Obras Públicas la recepción de dichas obras, con carácter definitivo. El señor Secretario procederá a designar al funcionario encargado de esa labor.

Se reintegran a sus cargos funcionarios que habían separado

Varios Jefes renunciaron en Gobernación. Designados los sustitutos inmediatamente

En la Secretaría de Gobernación ha habido el siguiente movimiento de funcionarios:

Renuncia del doctor César Alvarez Fuentes del cargo de director de Asuntos Generales y Licencias de Armas de Fuego. Designándose para sustituirlo al señor Rafael Cepeda, que fué declarado cesante por el anterior gobierno. El decreto designando al señor Cepeda se firmará de un momento a otro por el presidente de la República.

Renuncia del señor Esteban Etchegoyen, del cargo de director general de Personal, Bienes y Cuentas.

Designación del señor Efraín Callava Celdrán para jefe del despacho de la Subsecretaría, en sustitución del doctor A. Cañas, que renunció. El decreto que nombra al señor Callava será redactado en breve. Se trata de una persona de la más íntima amistad del subsecretario doctor Juan J. Rodríguez Pintado, y miembro de la Legión de Honor del partido Nacionalista.

Designación de la señorita María Teresa de la Torre, para un cargo de confianza en la Subsecretaría, en la que ocupó, durante el gobierno provisional, el cargo de jefa de despacho, habiendo sido cesanteada por el anterior gobierno.

Devuelve cantidades el Sr. Peláez

El señor Carlos M. Peláez, secretario de Gobernación que cesó el 24 de diciembre actual, ha devuelto la suma de 30 pesos, sobrante del total de la suma que mensualmente tiene asignado el departamento para gastos de representación del secretario. Devolvió también la suma de 70 pesos 75 centavos como reintegro de su sueldo como tal secretario, ya que dejó de serlo el expresado día 24, habiéndole sido abonado su suelto total del mes, como a todos los empleados, el día 23. Suman ambas cantidad 100 pesos 75 centavos, que fueron remitidos al pagador de la Secretaría, a los fines procedentes.

Desea el doctor Rodríguez Pintado que lo dejen trabajar

El subsecretario doctor Rodríguez Pintado desea hacer público, por medio de la prensa, que aunque él sigue manteniendo la política de puertas abiertas para recibir y atender a sus amigos políticos y personales, suplica a los mismos que lo dejen trabajar, ya que son innumerables los asuntos que tiene que estudiar y despachar. Ello no quiere decir que no desee tener la satisfacción de recibirlos, pero sí que tengan en cuenta el cargo que actualmente ocupa.

Las obras en la Cárcel habanera

El señor Dionisio Blasco, arquitecto de Gobernación, ha girado inspección a la Cárcel de la Habana, a fin de imponerse de las obras que en ese penal se han de llevar a cabo, lo que se hará en breve, de conformidad con el plan trazado de antemano por el anterior secretario, señor Peláez, de mejoramiento en los establecimientos penales de la nación. Así que el señor Blasco obtenga la aprobación del secretario, doctor Giménez Lanier, iniciará las obras.

Para el comedor
ANACAONA
mantequilla pura y quesos selectos
Para hornear,
LA SERRANA
Especial en Latas de 2 Lbs.
Distribuidores: San Felipe 4, Telf. X-2659

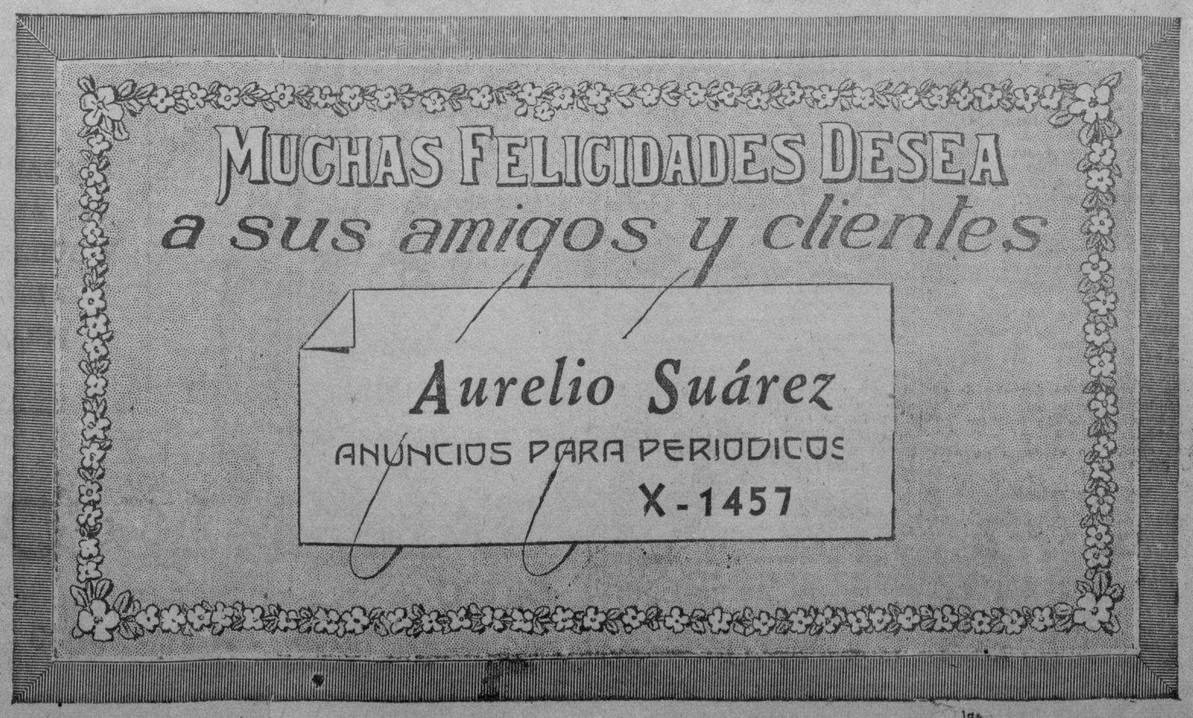

Algunos decretos de Hacienda firmó el Dr. Laredo Brú

Es ratificada la Junta de Secretarios que propugnará el plan de Reforma Agraria

El Presidente de la República, a propuesta del Secretario de Hacienda, ha firmado los siguientes Decretos:

Queda ratificada la Junta

—Concediendo franquicia arancelaria por el término de seis meses y por una sola vez a las maquinarias, equipos y accesorios que serán declarados a consumo por la Compañía Nacional de Envases Metálicos, S. A., para la fabricación de tubos para pasta de dientes, siempre y cuando que por dicha Compañía se cumplan los requisitos que se exigen en dicho Decreto.

—Concediendo franquicia arancelaria para quince mil rollos de papel impermeable, perforado, que deberán ser importados por el señor N. Thompson, para experimentaciones agrícolas.

—Ratificando en todas sus partes el texto del Decreto Presidencial número 3218, publicado en la Gaceta Oficial del día 2 de Diciembre, por el que se comisionó a los Secretarios de Agricultura, Hacienda, Obras Públicas, Sanidad y Beneficencia y Trabajo para que integrando una Junta formularan las bases económicas y financieras para la reforma agraria, el fomento agrícola y mejoramiento del campesino y su familia.

—Transfiriendo la cantidad de $6,000.00 a la consignación para la cuota de la Liga de las Naciones, tomando la misma de la consignación «Auxilio y repatriación de cubanos», solicitada por la Secretaría de Estado.

—Transfiriendo la cantidad de $321.83 entre consignaciones del año fiscal 1935-1936, dentro del presupuesto de la Secretaría de Comunicaciones.

—Disponiendo que el doctor Calixto García Rayneri, Jefe de 6a. clase, Letrado Auxiliar del Negociado de Derechos Reales, de la Sección de Derechos Reales y Propiedad Inmueble, de la Dirección General del Fondo Especial de Obras, pase a prestar sus servicios, en comisión, como Letrado Asesor, en el Despacho de la Secretaría.

—Disponiendo que el doctor Reinaldo R. Machado, Jefe de 1ra. Clase, Letrado, Jefe de la Sección de Derechos Reales y Propiedad Inmueble, de la Dirección General del Fondo Especial de Obras Públicas, pase a prestar sus servicios, en comisión, como Letrado Asesor, en el Despacho de la Secretaría.

—Nombrando Subsecretario de Hacienda, en comisión, al doctor Luis Vidal y de la Torre, Subdirector de la Dirección General de Consultoría Apremios y Bienes del Estado, de la propia Secretaría, en vacante que resulta por renuncia del Dr. Rafael Rodríguez Altunaga.

—Nombrando al señor Angel Agramonte, Jefe de 3ra. Clase, Secretario, Jefe de Despacho de la Comisión Revisora de Pensiones a Veteranos, en plaza vacante en la actualidad.

—Aceptando la renuncia presentada por el señor Arturo Arias y Torres, del cargo de Jefe de 3ra. Clase, Jefe de Despacho, de la Dirección General de la Lotería Nacional, y ascendiendo en su lugar al señor Pedro Rodríguez Quiñones.

—Aceptando la renuncia presentada por el señor Francisco Arango y Romero, del cargo de Jefe Superior del Palacio Presidencial, y designando en su lugar al señor Rosendo García Peralta.

Fueron repuestos varios empleados de Comunicaciones

Autorizan a dos Compañías para que extienden líneas telegráficas provisionales

El Secretario de Comunicaciones señor Melanio Díaz ha resuelto los siguientes asuntos:

Autorizando al señor George W Carey, Subadministrador de Western Unión Telegraph y al señor Leonardo del Monte, Administrador de la Cuba All América Cables, de esta Capital, para que puedan instalar y operar una línea telegráfica entre sus respectivas oficinas y el Stadium Cerveza Tropical, durante los días de la semana Deportiva, a fin de reportar rápidamente todos los eventos que se celebren en dicho Stadium al extranjero. El servicio se prestará mediante hilos que serán cedidos por la Cuban Telephone Co.

Reposición de empleados

El Secretario de Comunicaciones, en cumplimiento de la Comisión del Servicio Civil, ha repuesto a los siguientes empleados: Enrique Radillo, oficial clase 3 con $900.00; Rosa Caignet Salomón, auxiliar 2 de la Administración de Correos de Santiago de Cuba con $450.00; Ortelio Vázquez Ochoa, oficial 2 del Negociado de Pagaduría con $750.00; Carmen Sara Malaber y Martínez del Negociado de Sellos y Materiales, auxiliar de administración con 450 pesos; Silvia Freyre y Llovet, de la Administración de Correos de la Habana con $540.00; Alejandrina Martínez Díaz, de la Administración de Correos de Matanzas, con haber anual de $450.00; Flavio Manduley y Murillo, de la Dirección de Transporte con $900.00; Juan Jorge Lanier de la Dirección de Radio, con $450.00; Miguel Garrido Gil, de la Administración de Correos de la Habana con $450.00 y Rosalina Angulo Montejo, de la Administración de Correos de Morón con $360.00.

Franquicia postal

El Secretario de Comunicaciones ha concedido franquicia postal de correspondencia a los Delegados del Registro de Extranjeros de la Secretaría de Gobernación, para asuntos oficiales exclusivamente.

La Comisión de material

La Comisión nombrada hace algún tiempo para estudiar el modo de suprimir la enorme cantidad de impresos que se emplean en el despacho diario de los asuntos de la Secretaría, ha elevado un escrito al Secretario de Comunicaciones participándole que dicha Comisión labora en horas de la tarde para no restar tiempo al trabajo que cada comisionado tiene que rendir en sus oficinas respectivas, agregando que están trabajando intensamente a fin de hallar la manera de unificar esos modelos e impresos para encontrar una economía y al mismo tiempo un poco de estética.

PAN AMERICAN MERCANTILE Co. Inc.

FABRICANTES DE LOS PRODUCTOS

BOBAK

CHOCOLATES:
MALTEADO y SUIZO,
COCOA Y
LECHE MALTEADA

SALUDAN A SUS CLIENTES Y AMIGOS DESEANDOLES UN FELIZ Y VENTUROSO AÑO 1937

El Sub de Hacienda autorizado para que firme expedientes

El Secretario de Hacienda, ingeniero Montoulieu dedicó la mañana de hoy, al haberse pospuesto la celebración del Consejo de Secretarios para el sábado, a recibir a numerosas personas y a despachar asuntos administrativos con el Subsecretario y jefes de departamentos

DELEGA PARTE DE LA FIRMA

Por medio de un Decreto dictado hoy el Secretario Montolieu ha delegado parte de la firma que corresponde al Secretario en el Subsecretario doctor Luis Vidal. Podrá el Subsecretario firmar las resoluciones de expedientes, los problemas del personal, etc. con excepción de los nombramientos y Decretos Presidenciales que, por mandato de la Ley corresponden exclusivamente al Secretario.

LOS JUBILADOS

Los señores Camilo García Sierra y Oscar Edreira, se entrevistaron con el Secretario de Hacienda para tratar sobre el pago que debe hacerse por los empleados que cobran por créditos especiales, para reforzar el fondo del retiro civil.

Estiman los jubilados que en la primera quincena del mes de Enero podrá iniciarse el pago del mes de Diciembre a los jubilados y pensionados civiles.

TOMA POSESION BERUFF

Hoy por la mañana tomó posesión del cargo de Director General de Contabilidad, el señor José Luis Beruff Mendieta, quien hasta hace dos meses ocupó el cargo para el cual fué nombrado desde que fué proclamado Presidente el coronel Carlos Mendieta.

Tuvo efecto la toma de posesión del señor Beruff en la Contaduría Central de Hacienda, estando presentes varios altos jefes de la administración.

PONCE, EL SABADO

El doctor Ricardo Ponce, según se anunció hoy en la Hacienda, tomará posesión del cargo de Director General de Consultoría, el sábado de esta semana.

LOS INGRESOS

Según los datos facilitados por la Dirección General de Contabilidad, el día 30 de este mes se recaudaron por todos conceptos 157.563 pesos 63 centavos. Desde el comienzo del año fiscal se han ingresado en la Tesorería General 36.677.654 pesos 40 centavos.

Baile! Música!

Reciba el año en un ambiente de alegría. Magnífica orquesta. Servicio esmerado.

CABARET SAVOY

BARCELONA casi esq. a GALIANO.

DESAPARECIO SU HERMANA

Hortensia Rosales Alvarez, de Diego Franchi E, en San Francisco de Paula, denunció en la judicial que su hermana Mirta que se hallaba a su abrigo, había desaparecido.

PARA LAS CANAS

Use Loción "LA CONDESA". El único producto en el mundo que devuelve de modo exacto al cabello canoso su color primitivo en pocos días, sin los inconvenientes y peligros de las tinturas.

Se usa al peinarse como cualquier loción de tocador.

Extirpa la caspa. No mancha la piel ni la tela más delicada.

Precio del frasco: $2.80

De venta en buenas tiendas y farmacias.

Sábanas del Fabricante Directo al Consumidor

FABRICA DE SABANAS
CUBA 81
ESQUINA A SOL

Sábanas medio cameras	$0.30
Sábanas cameras sin empate	0.55
Sábanas de Warandol fino	0.60
Sábanas catalanas grandes	0.90
LOTES ESPECIALES	
Sábanas tramadas de unión, cameras imperiales garantizadas	$1.20
Sábanas de warandol de hilo legítimo, cameras	$2.25
Warandol de hilo para sábanas cameras, la vara	$.090
El mismo en colores, la vara	$1.00

Anuncios «Victoria». M-3010.

CRONICA HABANERA

GRAN MUNDO

CRISTINA KINDELAN.—La primera boda del año tendrá efecto mañana sábado a las nueve y media de la noche en la Iglesia de Nuestra Señora de la Merced.

Boda que por el rango y posición de los contrayentes constituirá un acontecimiento social destacadísimo

Muy linda la novia, la señorita Cristina Kindelán y Arango, tan admirada en sociedad por su exquisita figura, por su magnífica belleza.

Unirá los destinos de su vida a los del apuesto y caballeroso joven Raúl Arango y Ariosa perteneciente como ella a una de nuestras principales familias.

El jardín «Milagros» ha recibido la encomienda del adorno del templo.

Adorno suntuoso, del mejor gusto en el que harán derroche de arte aquellos privilegiados artistas del Paseo del Prado.

También tendrá a su cargo «Milagros» el ramo de la novia y los pequeños bouquets para las flower girls, que serán dos niñas encantadoras: Leonor Arango y de Castro y Margarita Kindelán y Valdés Chacón.

Los padrinos, la alta dama Cuca Ariosa viuda de Arango madre del novio y el conocido caballero Juan Kindelán, padre de la novia.

Testigos por ella, los señores Antonio Mendoza, Pico Maciá, Miguel Arango, Pedro Arango, Gustavo Kindelán y Alexis Martínez Armand.

Y por él, el Embajador de los Estados Unidos, Excmo. Señor Jefferson J. Caffery, quien será representado por el secretario de dicha Embajada señor Northam L. Griggs; los señores Chicho Ariosa, Nicolás de Cárdenas, Mario Arango y el doctor Enrique Almagro.

En la boda civil serán testigos de la novia, los señores Adrián Macía, Guillermo de Zaldo, Bernardo Miyares, Pancho Arango y Manolo Escobar y por el novio, los doctores Miguel Figueroa, Julio J. Castellanos, Julio Andino, Chicho Ortiz, y Carlos Quintero.

Tema elegante para nuestra crónica la boda Kindelán Arango.

EN EL ENCANTO. — Grandiosa será la primera matinée del año, que ofrece hoy el aristocrático teatro «Encanto».

Dará comienzo a la 1, y figura como principal atracción la exquisita y maravillosa producción «Dame tu corazón» interpretada admirablemente por Kay Francis y George Brent, y que fué estrenada anoche con éxito incomparable.

Se completa dicho programa con «El gusano de hierro» la más hilarante comedia del as de la risa Joe E Brown, además de revistas y cartones.

En las tandas elegantes vuelve a exhibirse «Dame tu corazón».

El lunes se estrena en Cuba la grandiosa producción «Nueve días reina» por la pequeña gran actriz Nova Pilbean con un selecto reparto.

VIAJEROS DISTINGUIDOS—Natalia Aróstegui de Suárez, la bella y gentilísima dama cuyo arte es tan admirado en nuestra sociedad, llegará mañana a la Habana, para pasar unos días al lado de sus familiares.

La señora de Suárez viene de Nueva York, donde reside con su esposo el señor Pablo Suárez, Cónsul de Cuba en aquella ciudad.

El domingo llegarán por la vía aérea el doctor Agustín Batista y su gentil esposa María Teresa Falla, en unión del grupo encantador de sus hijos.

Los esposos Falla Batista, se encontraban en el extranjero de temporada.

VISITAS DE PESAME.—Los distinguidos esposos David L. Maduro y Clara Marchena, que tan atribulados se hallan por la desaparición de su hija Emma, comenzarán a recibir visitas de pésame mañana lunes en su residencia del Paseo del Prado.

Sépase así.

EN PALACIO.—Hoy, en horas de la mañana, se celebrará en el Palacio Presidencial, la recepción de Año Nuevo.

El Honorable Señor Presidente de la República, coronel Federico Laredo Brú, recibirá desde las nueve de la mañana, hasta la una del día.

Más tarde tendrá un almuerzo para los Secretarios de Despacho.

Será un día de gran animación en el Palacio Presidencial.

EN EL AUDITORIUM. — Por ser día de fiesta, la empresa del «Auditorium», el elegante teatro del Vedado, ha combinado una matinée magnífica, que comenzará a la 1 y media del día.

Se exhibe la película «Los nuevos gladiadores» que enaltece al atletismo mundial y en la que toman parte ocho miembros del All American de 1935 con las estrellas Phillip Huston, Bruce Cabot, James Gleason y June Travis.

También se exhibe «Burbujas de champan» bello romance por Paul Cavanaugh y Helen Woods, el episodio 8 de la serie «El caballero fantasma» y comedias y revistas.

Mañana sábado se estrena «Ritmo loco» por Fred Astaire y Ginger Rogers.

MISA DE REQUIEM.—Mañana, sábado se dirá una misa de requiém por el alma de la señora Mercedes Cortés de Duque con motivo de cumplirse el primer aniversario de su fallecimiento.

Tan piadoso acto tendrá efecto a las nueve de la mañana, en la Iglesia del Sagrado Corazón de Jesús, en la Calzada de la Reina y para la misma invita su viudo el doctor Matías Duque.

TRIANON. — Un gran día tendrá hoy «Trianón» el favorito y bello cine. Alternará continuamente en la pantalla la magnífica producción musical «Ritmo loco» protagonizada por la popular pareja Fred Astaire y Ginger Rogers.

Se exhibe exactamente a la una, y tres y media y seis de la tarde y a las ocho y diez de la noche.

Además la gran actualidad «La marcha del tiempo» y cartones y revistas.

Mañana sábado, estreno en Cuba de «Carne rebelde», magnífica cinta por Katherine Hepburn y Herbert Marshall.

(Continúa en la página SIETE)

Deseamos a nuestros clientes, amigos y colegas, UN PROSPERO Y VENTUROSO 1937

"LE TRIANON"

GALIANO 91, ENTRE SN. RAFAEL Y SN. JOSÉ

Décimo Aniversario

La Cremería de Ward

celebra hoy el décimo aniversario de su

Resolución de Año Nuevo

por la cual decidió dedicar su energía y su dinero a la producción de

Leche Pura

como una

Garantía de Vida

para los bebés y niños de la Habana, y debido a que cientos y cientos de niños y niñas saludables deben actualmente su vida a nuestra leche pura y sana, una vez más decidimos dedicar sin reservas nuestro constante esfuerzo a este digno empeño.

No nos avergonzamos

de ser "vaqueros"! Al contrario, nos sentimos orgullosos de ello por todo lo que hemos laborado en favor de los bebés, niños, y del pueblo de la Habana en general. Así, a todos nuestros amigos, padres e hijos, y al público de la Habana, les deseamos

Un Feliz Año Nuevo

y al hacerlo esperamos justificadamente que este sentimiento amistoso sea correspondido por todos, y que al empezar el año 1937 pongan en acción la mejor, la más práctica y generosa

Resolución de Año Nuevo

de empezar inmediatamente el uso diario de la

Leche Tip-Top de Ward

para el mejoramiento de la salud de su familia e hijos. No hay otra leche en Cuba que pueda comparársele en pureza, calidad, limpieza y garantía. En realidad es única en su clase. Es un hecho comprobado que

Contiene Salud en Cada Gota

Ponga en efecto su resolución sin demora.

Telefonee su orden para que nuestros vendedores puedan empezar a hacer las entregas sin demora. Teléfono F-3133.

Cremería de Ward

Use nuestros Cupones Económicos para pagar el pan y la leche que se entregarán temprano en su casa todas las mañanas, y ahorre el descuento de 10% del precio.

Medidas de Ornato y Conservación de un Parque

Se han dispuesto algunas mejoras referentes al ornato y conservación del hermoso Parque del Maine, las que serán ejecutadas con carácter urgente, pues dicho Parque es visitado por la mayoría de los turistas americanos. Será objeto de especial atención el arbolado.

Trabajos de drenaje

Cumpliendo instrucciones de la Jefatura de la Ciudad, el Negociado de Alcantarillado llevó a cabo la limpieza del drenaje de la zona de Reina a Belascoaín y de ésta a Campanario.

Defunciones ocurridas ayer en la Habana

Elías Sobrado Fernndez, blanco; 44 años; H. C. García; obstrucción intestinal.

María Rojas Driggs; blanca; 53 años; Industria 46 años; anemia.

Luis Sotolongo; negro; 58 años; H. C. García: periostitis del dedo gordo del pie derecho.

María de los A. Guerra; blanca; 60 años; Calle 6 No. 202; Arterio esclerosis.

María Luisa Sardiña; blanca; 57 años; Pocito No. 1; cáncer del solon..

Caridad Ortega Torres; blanca; 32 años; S. La Esperanza; tuberculosis pulmonar.

Dolores Guismundi; blanca; 91 años; Asilo de Ancianos; senilidad.

Benita Delgado; mestiza; 52 años; Puerta Cerrada 881; bronconeumonía.

Lina Tecla Villalobo; blanca; [illegible] años; Industria 17; parálisis [illegible] quial.

Clara Clarissa Cobb Starrell; [illegible] ca; 31 años; Cerro 659; sepsis [illegible] tinal aguda.

José de la Torre Alemán; bl[illegible] 60 años Q. Dependientes; de[illegible] tremens.

Estela Talavera; blanca; 21 [illegible] H. C. García; suicidio por v[illegible] corrosivo.

Micaela González; mestiza; 70 [illegible] Asilo de Ancianos; insuficiencia [illegible] díaca.

José Vega, blanco, 67 años, [illegible] pital Calixto García. Insufic[illegible] cardíaca.

Carlos Vigón, blanco, 60 año[illegible] [illegible]alver número 38. Diabetes.

Feliz Año Nuevo 1937

Refrigeración Comercial

FRIGIDAIRE

PRODUCTO DE LA GENERAL MOTORS

DISTRIBUIDORES PARA CUBA

THE INDEPENDENT ELECTRIC CO. OF CUBA, S. A.

Avenida de Italia (Antes Galiano) 42 · Teléfono M-1117 · Habana

Frío Fluído

M.E.C.D. 2016

DIARIO DE LA MARINA

(S. A.)
FUNDADO EN 1832
(Dirigido hasta 1919 por D. Nicolás Rivero y Muñiz)
DIRECTOR: D. JOSE I RIVERO
ADMINISTRADOR: D. CELSO GONZALEZ
Domicilio Social: PASEO DE MARTI, número 103.
Joshúa B. Powers, Inc. 320 E. 42nd. St. New York City.

Editado por la Cía. DIARIO DE LA MARINA (S. A.) cuyo programa consiste en la defensa de los intereses generales y permanentes de la Nación cubana, de los especiales de la Colonia española establecida en la misma y de la unión y armonía entre los diversos elementos que conviven en el país» Art. 1º de los Estatutos

Teléfonos del DIARIO

Dirección . . . M 3577
Administración . M 7911
Suscripciones . M 7911
Quejas . . . . . M 7911
Clasificados M-7910
Jefe Redacción M-1287
Redacción . . . M 7913
Sports . . . M 7912
Ag. Guanabacoa XO 1584

PRECIOS DE SUSCRIPCION AL «DIARIO DE LA MARINA»

Habana y Provincias
Mes . . . $ 1.25
Trimestre . 3.25
Semestre . 6.25
Año . . . 12.00

Extranjero
Trimestre. $ 4.25
Semestre . 8.00
Año . . . 15.00

Edición Dominical (Para el extranjero solamente)
Semestre . $ 3.00
Año . . . 5.00

EDITORIALES

Año nuevo, vida nueva

Es sensible que los hombres y los pueblos dediquen expresa y especialmente sólo un día del año para su enmienda y para la realización de sus buenos propósitos. «Año nuevo, vida nueva». Este lema o este adagio se ha venido repitiendo a través de todas las edades desde que comenzó el cómputo del tiempo. Pero, estamos ya en el siglo XX de la era cristiana y la verdad es que tras tantas fluctuaciones, tras tantas vicisitudes, mejoramiento y empeoramiento, el género humano que tanto ansía el progreso, parece empeñado en volver hacia atrás. Es que en vez de confirmar y ratificar los buenos propósitos de vida nueva durante los trescientos sesenta y cinco días, empieza el hombre a conculcarlos y comienza a pecar otra vez al día siguiente de haberlos hecho.

Así se cumple lo del poeta:

«La rueda de la existencia
se contaré en un cantar:
pecar, hacer penitencia
luego vuelta a empezar».

De este modo entramos en el año que ha fenecido maldiciendo la guerra, concordando pactos de no y emborronando papel con proyectos y más proyectos de paz. Y, sin embargo, nunca ha estado tan roto y tan perturbado el famoso equilibrio europeo de que se principió a hablar y preocuparse antes de la Guerra Mundial, para impedir que esto viniese con el más profundo desequilibrio que ha sufrido al orbe. Nunca como el año 1936 han inquietado y preocupado tan angustiosamente a las naciones los inminentes peligros de una nueva conflagración universal, más espantosa que la anterior. La Liga de las Naciones, instituída para evitar los conflictos armados y solidar la paz, puso en gravísimo riesgo durante la contienda italo-abisinia por dejarse a cierta demagogia, abiertamente incompatible con su naturaleza y con sus fines y la esponiendo en brete otra vez con su actuación también propicia a los extremistas de la izquierda en la guerra de España. Con sus vacilaciones, con su tejer y destejer, con sus condescendencias y haladas demagógicos y con medir los conflictos casi exclusivamente con la vara de sus propios intereses y de su propia política, en vez de aquietar a los pueblos, los desasosiega y los intranquiliza.

Menos mal que al entrar en el año 1937, vemos el contraste entre el erizamiento y entre los volcanes bélicos, próximos quizás a la porosa erupción, de las naciones europeas y entre la paz internacional que cobija y resguarda al Continente americano. Mientras por la ineficacia o las desviaciones de la Liga de Ginebra se barrunta cada vez con mayor insistencia que la guerra de España puede convertirse en una contienda internacional de terribles proporciones; mientras en Europa se miran cada vez más de reojo las naciones, en Buenos Aires acaba de celebrarse con delegados de todos los pueblos de América, la Conferencia de la Paz, cuya importancia no ha sido superada por ninguna otra en la historia.

Sus conclusiones en todos los aspectos, el económico, el social, el político, el intercontinental cierran de tal modo los llaves de una lucha armada internacional, que es difícil que se puedan abrir en el año que entramos y aún quizás en los que sigan. Es que a la conveniencia particular de cada pueblo se ha sobrepuesto en ella la de todas las Repúblicas americanas. Es que en vez de la política egoísta, casi meramente utilitaria y de odios de algunas potencias europeas, ha prevalecido en este Continente la política del «buen vecino», la de la confraternidad, la de la cooperación y protección interamericanas, la de los Tratados amistosos.

En cuanto a Cuba entra con el año que hoy comienza en una nueva etapa en que el nuevo Gobierno parece dispuesto a aprovechar todas las dolorosas experiencias pasadas, para rectificar los errores de la vieja política y para aprovechar con una labor de recta administración y de reorganización económica toda la privilegiada esplendidez de la naturaleza del país. Así, elevándose sobre todo interés que no mire a la nación y asentando, más alta de todo exclusivismo y de toda divergencia partidarista, la paz y la normalidad, se prepara para la celebración de la Asamblea Constituyente, meta anhelada y definitiva del pueblo cubano.

La reparación de nuestras calles

El Secretario de Obras Públicas ha informado a los periodistas que mañana se reanudarán los trabajos de reparación de las calles de La Habana.

Era ya hora. Ultimamente el abandono en este sentido había llegado en la más imperdonable de las formas. ¿Para qué existía el departamento de Obras Públicas? ¿Para trazar proyectos utópicos?

¿Para sostener una burocracia costosa? Obras nuevas de importancia no podían llevarse a efecto por no permitirlo el estado actual del Tesoro. Pero el hecho de que no se puedan realizar obras nuevas, no quiere decir que deje de atenderse a la conservación de las existentes.

Es muy curioso el criterio que en materia de obras públicas ha estado muy a menudo en nuestra Administración. Consiste en poner que esa Secretaría del despacho sólo tiene una misión cantora. Error craso. Porque lo primero importa al Estado es cuidar y conservar las calles, los caminos, las carreteras, los edificios públicos, que son bienes del dominio común, con un valor sólido y permanente, perfectamente ponderable. Es penoso lo que ha ocurrido entre nosotros con algunas obras públicas de importancia. La negligencia respecto de ellas ha sido de tal naturaleza que, a la hora de intentar repararlas, se ha visto que ello era imposible y ha sido necesario demolerlas y sustituirlas por otras nuevas. Esto ha ocurrido con edificios, con caminos, con puentes, hasta con monumentos que, por tener un valor artístico que aumenta con el tiempo, debieran ser objeto de un cuidado especial. En otras partes se considera este menester una importante función que existe el cargo de «conservador de monumentos, de obras de arte, de museos»; cargo destacado y bien remunerado que se cubre invariablemente a un técnico en la materia. Entre nosotros ha prevalecido siempre la creencia de que las estatuas, por ejemplo, se cuidan solas y de que mientras menos se las moleste, mejor. Es una arbitraria, pero sin duda muy pintoresca.

Aparte de que el ornato público exige la conservación y reparación de las obras públicas, hay un argumento de orden económico que es definitivo. Nada más fácil, concretándonos al caso de las calles que da lugar a este comentario, que rellenar un bache o reparar cualquier rotura del pavimento. Pero si se espera que el bache aumente en extensión y en profundidad o que la rotura afecte verticalmente al afirmado, entonces la reparación será mucho más difícil y costosa. Y la dificultad y el costo irán «in crescendo» si se deja que la calle se convierta en una criba intransitable.

Esto último es lo que, por falta de la más elemental atención, suele ocurrir entre nosotros. Se arreglan las calles cuando ya es imposible el tránsito por ellas, cuando el arreglo más que arreglo, es una verdadera reconstrucción.

Este es el caso actual de algunas calles capitalinas. No ya para facilitar el tránsito y descongestionar ciertas zonas de la ciudad—cosa importantísima en una ciudad tan extensa como La Habana y sin más vías de comunicación que las superficiales—, sino para mostrar un buen aspecto al transeúnte y, sobre todo, al forastero, a ese turista estacionario que tanto nos interesa atraer, es indispensable que se acometa la reparación de esas calles, algunas de las cuales pertenecen a sectores bastante céntricos de la ciudad. Ahora mismo se ha publicado que se calcula en seis mil el número de turistas que desfilarán por La Habana con motivo de las fiestas de Año Nuevo. Es penoso que al pasar por la capital se encuentren con calles llenas de baches, ellos que vienen precisamente de un país que se esmera extraordinariamente en la conservación de las vías de comunicación.

El bacheo de las calles es una labor que el departamento de Obras Públicas tiene que realizar de un modo constante, por la sencilla razón de que es constante el desgaste del pavimento, sobre todo en las vías de mucho tránsito, y porque resulta francamente antieconómico suspender ese trabajo lento de reparación para tener, en definitiva, que acometer empeños más arduos y costosos.

BROMAS Y VERAS

«Año nuevo, vida nueva». Así reza un dicho popular que demuestra cómo todo el mundo ansía echar «borrón y cuenta nueva» a la vida, en cada comienzo de año. Luego se queda la vida sólo con el borrón y, como no hay cuenta nueva, salen mal las cuentas.

Y es que nadie está contento con su vida. De ella puede decirse lo del cantar:

«ni contigo ni sin ti
tienen mis males remedio»

porque todos quisiéramos otra vida, pero nadie quiere ir a la otra vida, ni aunque sea eso que dicen de «pasar a mejor vida». Y nos pasamos la vida quejándonos, pero no queremos dejar la vida. ¡Así es la vida!

Para el nuevo año, todos fiamos satisfacer nuestras ambiciones o esperanzas. El sobrino sin dinero abriga la ilusión de que el tío rico se muera o, como dice el vulgo, «estire la pata», lo cual es una idea bastante patosa. Y el sobrino abriga esa idea porque la idea es «de abrigo»; vamos, que necesita calefacción, porque es una frescura. Por eso el sobrino la abriga, hasta hacerla sudar, el día primero de enero.

Ese mismo día, los pobres esperan ser ricos. Claro está que esperan sentados, pero esperan. Y los ricos, no digo yo que esperen ser pobres (aunque hay hombres muy ricos que son muy pobres hombres) pero los ricos confían en que el nuevo año les haga la vida más agradable.

Porque, ¿han observado ustedes que en ninguna parte se bosteza más que en los palacios? En las grandes casonas, difícilmente se oye una risa. Y es que, como el dinero resulta una cosa tan seria, los ricos son serios también, graves y, a fuerza de pensar en la obligación de vivir aburridos ponen unas caras, los pobres, que aunque no fueran caras, aunque fueran baratas, no las querría nadie.

Los ricos bostezan sin hambre, comen sin ganas, beben sin sed y, como saben que lo tienen todo, todo les hastia. Además, los ricos sufren una enfermedad crónica horrible; un verdadero suplicio de Tántalo. Porque quieren el dinero sobre todas las cosas y, como son ricos, todo el mundo anda detrás de su dinero. ¡Y las terribles luchas que sostienen para defenderlo! Y dudan de sus amigos; y de sus mujeres. Porque si una mujer le dice a un señor adinerado esa frase tierna que tanto nos emociona: «Ven acá, rico», al hombre de dinero le tiembla la cartera, mientras que a uno de nosotros le palpita el corazón. Porque, cuando a mí, por ejemplo, me dice una mujer: «Rico», sé que es por su gusto; cuando se lo dice a un millonario, él sabe que es por el gasto. Y no es lo mismo.

En cambio el hombre pobre siente la enorme voluptuosidad que no gusta ningún rico: la de no darle una peseta ni a su sombra.

Yo tenía un amigo que opinaba todo lo contrario; un amigo del alma. Era, como yo mismo. Y estaba un poco loco, porque sufría de ser algo poeta. Decía, el muy iluso, que la mayor de las felicidades era dar dinero. Claro, y así se quedó sin su fortuna y ahora no encuentra quien quiera ser feliz dándole el dinero a él.

Mi amigo era un poco filósofo también, y conviene, a los que no lo somos, divulgar lo más posible sus teorías. Es útil al orden, a la sociedad, a los principios (y a los postres) que todos divulguemos esta frase como un apostolado: «Tener dinero es una desdicha». A ver si alguno se convence y se le ocurre repartirlo.

El año nuevo alumbra esperanzas nuevas. El que trabaja, acaricia la esperanza de descansar. Yo, esa idea la tengo ya, de tanto acariciarla, mimadísima. En cambio, los que no trabajan, sueñan con hacerlo, lo cual ya no es sueño, sino una pesadilla.

El enfermo espera sanar; el amante espera a la amada (algunos la esperan en la esquina) para hacerla suya; el estudiante, como el chofer, espera hacer una carrera; la criada espera ser señora (sin duda porque ha observado que, para hacer lo que hace la señora, también sirve la sirvienta) y así, todo el mundo espera algo, sea una bienandanza, sea un tranvía, que le pase por frente a su casa o que le pase por arriba.

Lo malo es que los refranes no fallan y hay uno que dice: «El que espera desespera», y no es que yo quiera quitar a nadie la esperanza, como no sea la que tiene un amigo mío, que es rubia y se apellida Fernández y es la única esperanza palpable que conozco. Y así mi amigo cumple el otro refrán, que dice que: «De esperanzas vive el pobre», y mi amigo, ¡pobrecito!, tan vive de la Esperanza, que le mantiene la novia.

Y todo el mundo espera que la vida cambie, pero ello es lo cierto que este año nuevo, que acabamos de estrenar, no será ni mejor ni peor que el viejo y ya inservible 1936. El dinero andará escaso, los catarros andarán abundantes, los tranvías andarán a duras penas (como ciertas mujeres; rodando toa la vía) y todos, en general, andaremos de cabeza, con lo incómodo que es.

Ah; se me olvidaba decir algo de política en este año nuevo. Hay ciudadanos ingenuos que esperan que lo de la política se enderece con el cambio de año, pero tengan la seguridad de que esos mismos que esperan el cambio, también esperan las elecciones para vender el voto: ¡lo mismo que el año pasado!

Pero, ¿quién sabe? Yo ya, aparte los cables de la prensa, creo en todo. A lo mejor cambiamos. ¿No hubo quien cambió la vaca por la chiva?

Así que, acaso cambiemos un día; pero eso sí; no será ningún primero de enero, ni diez, ni ningún día del calendario. En todo caso, el Día del Juicio Final por la tarde.

Porque aquí no cambiaremos hasta que no tengamos juicio, y eso no va a ser sino al final.

Joaquín ARISTIGUETA.

UN NUEVO LIBRO DE LA EDITORIAL TROPICO

Acaba de ver la luz, bajo el rótulo de «Maceo» un nuevo libro de la Editorial Trópico.

Se debe a la pluma experta del señor Lonardo Griñán Peralta, profundo coonocer y, por tanto, feliz biógrafo del Titán de Bronce.

Antonio Maceo, el lugarteniente predilecto de Máximo Gómez, el «primero de los generales», como lo calificara éste, se nos manifiesta en esta obra con su personalidad definida y su carácter avasallante.

En sus páginas vive de nuevo toda su epopeya magnífica el gigante invencible de la manigua, el protestante de Baraguá, el hombre atravesado por treinta balazos, el invasor para el que nunca hubo trochas ni alambradas.

Pueden sentirse orgullosos de este libro los doctores Félix Lizaso y Emeterio Santovenia y los demás intelectuales cubanos que fundaran dicha editorial para la divulgación de las obras de los cubanos dentro y fuera de Cuba

La Elegía del Año

Del tiempo adusto la campana suena
contando así con impasible acento,
de un año más el último momento
en la noche magnífica y serena...

Penetra el alma cual punzante pena
del bronce herido el postrimer lamento,
que diluyen los hálitos del viento
en la noche magnífica y serena...

Mientras entona el bronce su elegía,
amenguan los delirios de alegría
que en vano finge la festiva cena;

porque del tiempo la fatal campana
cumpliendo está su voluntad arcana,
en la noche magnífica y serena...!

Tirso DE GUEVARA

ASI LLEGO EL AÑO

Por Roseñada

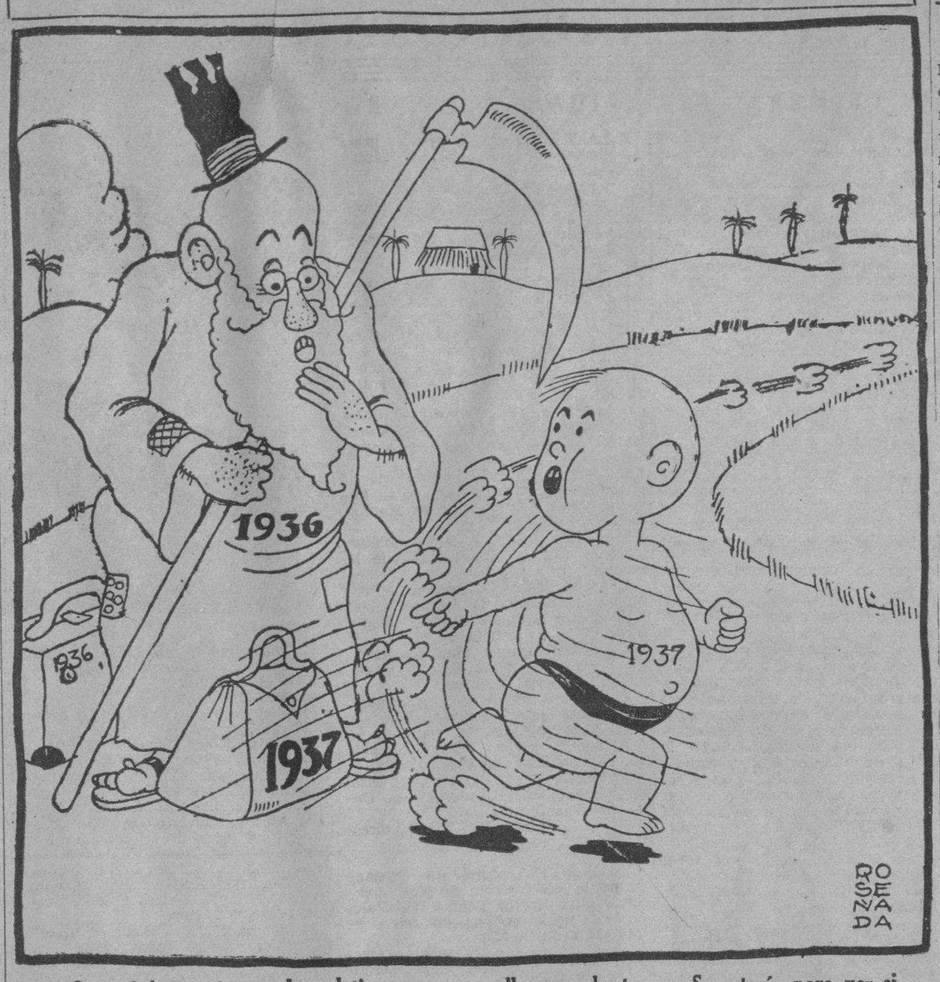

—Oye, viejo, aguántame la maletica, que voy a llegarme hasta una Secretaría para ver si consigo un puestecito...

Epistolario de OTEYZA

EX LIBRIS LUIS DE OTEYZA

Sr. D. José Chong.

La Habana.

Muy señor mío:

Tomo hoy la pluma con verdadero placer, pues que lo hago para felicitar, y ello resulta mucho más agradable que hacerlo para dirigir censuras o al menos para poner reparos, triste misión única, por lo general, de los que comentamos las actuaciones humanas, que inhumanas suelen ser, en estos desdichados tiempos de desatada violencia.

Sí, mi apacible señor Chong; sí. Usted, con su conducta admirable, de la que se han ocupado los periódicos, aunque sin prodigarle los elogios que merecía, ha dado un alto ejemplo a la Humanidad, y de humanidad, precisamente. Permítame, pues, que con esta carta supla yo la omisión de los camaradas reporteros, y que así le diga, que, entrando en la casa que habitó con Alicia Ferrer Rojas, mi beatífico señor Chong, destrozando cuantos muebles allí había, ni más ni menos que si fuese usted una bomba de aeroplano, ha hecho muy bien. Ha hecho muy bien, porque no ha hecho nada más.

A primera vista, puede parecer la ruptura de un mobiliario completo acto bastante violento. Pero no resulta tanto, si se consideran las circunstancias, mi angelical señor Chong, que a su actuación concurrieron. Había usted sido abandonado, y, lo que es peor, sustituído, por la mujer que amaba. Y ya en aquella época, menos bárbara que la presente—más bárbara que la presente no ha habido ninguna—, en que escribían sus dramas el inglés Shakespeare y el español Lope de Vega, reflejando lo mismo el ardiente temperamento ibérico que el frío temperamento anglo-sajón, sabido es cómo procedían los protagonistas de semejantes situaciones dramáticas. Si usted no lo sabe lea «Otelo o el Moro de Venecia» del uno y «El mayor monstruo, los celos» del otro.

Pero, no; no lea esas obras extrañas a su temperamento chino, que se ha revelado, dentro de usted precisamente, como el más suave de los temperamentos. No las lea, mi célico señor Chong, puesto que no ha necesitado usted leerlas para mejorarlas en el desenlace, dando al pasional conflicto una solución, que yo incluso creo justa.

Nada de destrozar a la mujer que fué de uno para impedir que pase a ser de otro, pues que resulta bastante discutible eso de que una ciudadana de país donde la esclavitud se abolió, al darse en amor, se dé en propiedad. Por el contrario, resulta indiscutible del todo que en propiedad adquiriere unos muebles, quien, como usted asegura que había hecho, va a una tienda y los paga con su dinero al contado o a plazos, pudiendo destrozarlos si se le antoja.

Usted ha destrozado ese mobiliario, pues, obrando con perfecto derecho. Y, aun retrotrayendo el asunto al terreno sentimental, no puede reprochársele que haya obrado así. ¡Hubiera sido demasiado, mi seráfico señor Chong, que permitiese a su afortunado rival usar también los muebles! Respecto a lo humanitario de su conducta ¿para qué insistir?... Nadie pondrá en duda que dió usted los golpes vindicativos donde menos podían doler.

Por todo ello envíole mi felicitación entusiasta, y aprovecho la ocasión para ofrecerme de usted amigo y ¡admirador!

E. s. m.

Luis de Oteyza

La Habana 1º de Enero de 1937.

DESDE PARIS

SONES CUBANOS EN MONTPARNASSE

Desde las diez de la noche, en la cava de «La Coupole», Montparnasse escucha los sones, los danzones y las rumbas criollas de una orquesta criolla. Inmensa, la sala de la «Coupole» es el rendez-vous del turismo internacional. Hay sus «habitués», como en toda gran sala que se respeta, pero también desfilan millonarios de Chicago y ex-Princesas rusas, siluetas endiamantadas del Oriente y personajes recién desembarcados de la América del Sur, los cabellos engominados y los ojos sensuales. A media noche el dancing subterráneo de «La Coupole» está transformado en una Babel elegante y refinada, bañada por las luces de colores, movida como con resortes muelles y armoniosos: las dos orquestas, una de las cuales es criolla.

El director de esta orquesta es Filiberto Rico, habanero. Es no sólo el fundador, desde hace muchos años, de la primera orquesta de Montparnasse —esta misma que deleita al público elegante de «La Coupole»—sino también el creador de la primera orquesta cubana en París. El mismo me cuenta sus primeros pasos en París y cómo se realizó el milagro de aquella orquesta:

—Fué—me cuenta—hacia 1929. En aquella época el jazz reinaba en París y en Europa entera. Yo trabajaba en una orquesta argentina, destinada a defender la gloria del tango contra el torrente de jazz importado de los Estados Unidos. Y una vez, en una revista habanera, encontré un son que se llamaba «A la Puerta del Cementerio». ¿Su autor? No recuerdo exactamente, pero creo que era Hernández o Fernández... Como un entretenimiento, como una curiosidad, nos pusimos a tocar aquello, una noche, en Radio-Dancing, en Montmartre. Las parejas salieron a bailar... sin saber qué era. Pero si no se acomodaron académicamente bien, quedaron conquistadas por aquel ritmo nuevo, aplaudieron, pidieron más. A la noche siguiente siguieron pidiendo sones y rumbas: la música criolla estaba definitivamente lanzada en París. Fué una locura. Tocamos en «Le Journal» y Maurice de la Waleffe nos ayudó bastante.

Rico se lanza a su vez a formar una orquesta verdaderamente cubana. Llama a uno por aquí, al otro por allá, hace venir de España a otros elementos. Tocan gratuitamente en ciertas «galas» como actos de propaganda. Tocan en los dancing de Boulogne, etcétera. Reúne un grupo de periodistas parisienses y se hace oír de ellos. La bola de nieve explica lo demás.

La orquesta cubana de «La Coupole», en Montparnasse

—Viene después la época de «Palerno—sigue diciéndome Rico—el gran cabaret argentino-francés. Las Antillas encuentran ya una prensa, un público, un escenario digno de ellas. Otras orquestas criollas se fundan a su vez, es nuestra música como un río que va a desembocar en el mar, definitivamente, y que se ramifica, como un delta: cada brazo de este delta es una orquesta criolla. Castellanos en su «Cabane», Eliseo Grenet en «La Cueva», los otros en «Melody»... Viene Moisés Simons y la explosión de entusiasmo por su «Manicero» se traduce en una nueva marejada de criollismo. Pasa por «La Plantation» la orquesta de Don Aspiazu. Vienen los muchachos de Lecuona. Llueven los contratos, las audiciones por radio, la impresión de discos...

—Y ahora—le digo—. «La Coupole».

—Sí —me responde—. «La Coupole» por mucho tiempo aún. Pero no crea usted que mis actividades musicales se circunscriben únicamente a mi orquesta y a la difusión patriótica de la música cubana. No. También doy conciertos de flauta en las mejores salas, con crítica de prensa suficiente para consagrar a cualquiera. Antes de salir de Cuba ya tenía ganadas dos medallas de oro.

Rico me sigue hablando de medallas de oro y de conciertos de flauta. No sabe que lo que me interesa sobremanera en él es un espíritu organizador, su devoción patriótica —dejadme repetirlo— en la interpretación de la música criolla, su tenacidad para vencer en medios difíciles y ásperos como el de París. Sobre todo, en este universo parisiense es más meritorio saberse sostener que triunfar, es lo que Rico ha hecho, es lo que seguirá haciendo por largo tiempo aún, porque «La Coupole» está encantada con la orquesta Rico y la orquesta Rico está encantada con «La Coupole». Matrimonio perfecto...

Rico me habla, después, de cómo es preciso, para que la música criolla sea plenamente comprendida por París, llegar a deformarla un poco. Un poco nada más, un «tanto» casi inapercibible. Es su concepción personal.

—Lo plenamente exótico—me explica—desconcierta al público. Por eso yo siempre le sirvo la materia criolla ligeramente, muy ligeramente revestida con aires familiares a él. No sólo yo he comprendido eso, sino otros, por ejemplo, el Trío Cubano.

Debo advertiros que el Trío Cubano es, en París, una nota indispensable en los grandes cabarets, en las «galas» suntuarias, en las estaciones de radio y en los discos. Son tres muchachos simpáticos, cordiales, inteligentes, que trabajan en París desde hace años con un éxito jamás desmentido, el uno al piano, el otro a la guitarra o a las maracas, el otro al cornetín o a la clave. Ellos también, como Rico, deforman ligeramente los ritmos específicamente criollos «para hacerlos más accesibles al público», con el único interés de hacerlos comprender mejor, en una labor que podríamos llamar «educativa». Ese quizás sea el secreto de su triunfo, sin contar, por supuesto, el arte exquisito que ponen en la labor mutuamente completativa, hasta llegar a formar un trío de voces e instrumentos que alcanza la perfección.

Montparnasse y «La Coupole» están orgullosos de la orquesta criolla al ritmo de cuyos sones y rumbas baila medio París y hasta media humanidad, porque, como os decía más arriba, todo el turismo elegante del mundo viene invariablemente a Montparnasse, y más invariablemente aún a «La Coupole», su catedral. Rico, como Castellanos, como el Trío Cubano, como Moisés Simons, como los muchachos de Lecuona, como Grenet, como Don Azpiazu, como otros aún, hace labor cubana, realiza una propaganda intensa y certera en favor de Cuba con sólo dirigir su orquesta, quizás la orquesta mejor colocada de París. Porque si hay escenario magnífico ese es París, Montparnasse y «La Coupole»: es desde escenarios como este que deben trabajar los órganos de propaganda.

—Tiempo es ya. Felicitemos a París por sus orquestas cubanas—me decía una vez un periodista parisiense. Y yo me dije para mí: «Antes felicitemos a los artistas cubanos». Porque a la verdad, estos artistas a la manera de Rico, de Castellanos y de los otros, jamás contaron con la más pequeña ayuda oficial, todo lo hicieron por esfuerzo propio, venciendo dificultades tan grandes que sólo enumerarlas aquí llenarían una cuadrilla. Cuba, pues, debe tener gratitud por estos muchachos que la sirven con tanto desinterés y eficiencia: es a ellos, más que a las representaciones consulares o diplomáticas —con sus inevitables excepciones, claro— que se debe que Cuba sea no sólo conocida en el extranjero, sino admirada, amada y hasta soñada. Esto ya lo he dicho varias veces pero nunca viene mal la repetición. Felicitemos a Rico y a sus muchachos, sepamos rendir justicia a tiempo y a quienes la merecen. Y que todo sea por la gloria de Cubita Bella...

Eduardo AVILES RAMIREZ.

A TRAVES DE LA VIDA

NEW-YEAR

Si fuéramos chinos, o moros, el día de hoy nos tendría sin cuidado. Para estos amables señores el deber de decirse: —«¡Feliz año!» cae en otra época. Los cristianos hemos puesto un punto gordo a las doce de la noche del 31 de Diciembre y ha comenzado una nueva vida. «Tutto e convenzionale», que diría el insigne Mussolini. Tan convencional que un muchachito que vende periódicos se acercó a un grupo de marinos del «Presidente Sarmiento» y les dijo: «¡Happy new year!», lo que hizo la mar de gracia a los argentinos y dejó muy satisfecho al «joven periodista», que expuso de un golpe, todo el inglés que sabía.

Hagámonos, pues, la ilusión de que las doce de la noche aquí en la Habana son en punto, al mismo tiempo, en París y en New York, y sin preocuparnos mucho de lo que será en Filipinas o en Moscow, demos por sentado que 1936, que envejeció tremendamente en doce meses, ha fallecido de la «influenza» y que el niño que representa a 1937, es un muchacho muy bien criado, que no ha perdido la palabra cuando le hablan y que responde al saludo que le dirigimos.

Con esta ilusión, muy ventajosa para nuestros chiquitines y grandulones, tenemos ya un gran paso dado en el terreno de la esperanza para un mejoramiento de vida.

En este año nuevo esperamos muchas cosas agradables. Nos han asegurado que «Gimenito» restablecerá el antiguo panadero, que muchos habían colocado ya en la colección histórica de los tipos criollos, de Landaluce, entre el calesero y el negrito curro.

Vendrá el buen panadero, como antaño, a dejarnos el sabroso panecito francés y nos parecerá mentira tanta belleza.

La leche será más difícil que abunde, porque nuestro ganado ha sufrido mucho con la guerra europea.

Los que tienen experiencia de la vida dicen que nunca más volverán a abaratarse las cosas y el vendedor seguirá cobrando los precios prohibitivos que hoy tienen desde los zapatos hasta la fruta.

Tendremos ese privilegio que coloca a la isla de Cuba como el país más caro del universo. Nunca olvidaré que un diplomático me dijo: Rusia es cara. Alemania se está volviendo imposible. Buenos Aires y Río de Janeiro, son carísimas; pero la Habana es ultra dispendiosa.

El amable caballero, que era nada menos que Don Baldomero Fonseca, no agregaba, por delicadeza, que aquí la mayor parte de las cosas no se contentan con ser caras, sino que también son malas.

Seguirá viviéndose a peso de oro y los turistas mirarán nuestra ciudad desde la cubierta del barco que los lleve de paso, y todos se contarán la historia del huésped que al pagar en el Hotel su primer comida, preguntó si el dueño se llamaba Luigi Vampa.

—¿Por qué?—preguntó el empleado de la oficina, que no es hombre que se entretenga leyendo a ««Montecristo».

—Porque ése ha sido el único hostelero que ha cobrado cien mil francos por un pollo.

Mucho «queda en la balija»—que decía Bretón de los Herreros al cantar las excelencias del siglo XIX.—De éste sólo sé decir que se ha suprimido la felicitación por tarjeta y por ello es que expongo mis mejores deseos con el más cordial y sincero ¡Happy new year!

Héctor DE SAAVEDRA

CARTA DE HUNGRIA

AMONESTACION DEL CARDENAL ARZOBISPO DE POLONIA

BUDAPEST, diciembre 8 de 1936.—En una entrevista con el representante en Varsovia del «Pester Lloyd», denunció enérgicamente el cardenal-arzobispo de Polonia, Hlond, la amenaza del bolchevismo que se cierne sobre Europa y señaló la necesidad de una cooperación de todos los Estados europeos para esquivar ese terrible peligro. He aquí las manifestaciones del cardenal Hlond:

«La causa última y decisiva de la intranquilidad actual en Europa radica en la voluntad de la Internacional comunista de realizar sus tendencias revolucionarias mediante una nueva guerra mundial. Con arreglo a la experiencia de los dos decenios últimos, es este el único camino posible para el bolchevismo. La inmensa mayoría del mundo civilizado, todos los que no creen en la salvación por medio de los soviets, han de unirse con todas sus fuerzas para resistir ese peligro. En caso de una exclusión definitiva de las maquinaciones destructoras de la Internacional comunista, la paz de Europa no estaría hoy amenazada ni desde el interior ni en las relaciones interestatales por ningún factor de verdadera gravedad. En todos los Estados prevalece hoy la buena voluntad de localizar y suprimir los contrastes. Pero si se produce un incendio en alguna parte, todos sabemos que es alimentado por combustible importado de fuera, cuyo origen se advierte inmediatamente».

El cardenal-arzobispo realzó luego la importancia internacional del arreglo entre Alemania y Polonia, y declaró que el pacto de no agresión germano-polaco de 1934 había creado posibilidad de convivencia de ambos pueblos vecinos en el respeto recíproco. En contraste con ese pacto, el convenio estipulado entre Polonia y la Rusia soviética no es más que un pedazo de papel, porque la Tercera Internacional no reconoce la paz que el ministerio de Relaciones Exteriores de Moscú sólo mantiene en la apariencia.

«Polonia está inundada hoy,—continuó el cardenal Hlond—, de enemigos secretos que actúan contra el Estado y por la revolución bolchevique. Esos incendiarios son enviados de la Internacional comunista, que los paga y protege».

Polonia no quiere hacer guerra a la Rusia soviética, pero se halla en constante estado de alarma.

La actitud interior y exterior de Polonia se inspira, en primer término, por el deseo decisivo de alejar del centro de Europa a la Internacional comunista y a sus órganos ejecutivos ruso-soviéticos.

Los dos puestos avanzados del centro de Europa son Polonia y Hungría.

Concluyó el cardenal sus declaraciones diciendo: «El peligro es inminente. La paz europea está enferma. Sucederá una tremenda catástrofe si no se apagan a tiempo los focos del incendio que quieren extender los irreconciliables enemigos de la paz, del orden y de la cultura cristiana».

D. 2016

EN DISTINTOS BUQUES HAN ARRIBADO A LA HABANA EN LOS DOS ULTIMOS DIAS UNOS 11,800 VISITANTES

AYER LLEGARON 14 BARCOS CON MAS DE CUATRO MIL TURISTAS NORTEAMERICANOS Y EUROPEOS

Caravanas de automóviles recorren la ciudad prestándole enorme animación. Los turistas visitan los establecimientos para hacer compras. Una extraordinaria actividad se ha notado en el Puerto

Confirmándose los anuncios que hicimos acerca de lo que será este año la estación invernal, y la afluencia en estos dos últimos días del año de grandes contingentes de visitantes, la Habana se vió ayer invadida por 11.987 visitantes, pues no sólo los viajeros que en número de cuatro mil arribaran en horas de la mañana, sino también casi un número igual de tripulantes de los barcos llegados, los que también desembarcan y son visitantes, dieron gran animación a nuestros establecimientos comerciales, a los paseos y lugares de diversiones, avenidas y lugares de paseo público.

Numerosas caravanas de automóviles repletos de alegres excursionistas cruzaron de continuo nuestra urbe, y además varios miles de peatones deambulaban por las calles y plazas, gozando de nuestro incomparable clima, y de la simpática acogida de nuestro pueblo.

Son dignos de todo encomio los funcionarios y empleados de los distintos sectores del puerto, pues supieron cumplir como buenos dando grandes facilidades y sin que ningún barco sufriera la menor demora para desembarcar a los visitantes.

Las cifras en que se descomponen esos contingentes son como siguen:

Pasajeros llegados el día 30: 2627 y 1797 tripulantes.

Pasajeros llegados ayer: 3767 pasajeros y 3465 tripulantes.

Por la vía aérea, en los dos días, han llegado 120 viajeros.

El último vapor entrado anoche en puerto, o sea el americano «Cuba», que procedía de Tampa y Key West trajo 90 pasajeros y 120 tripulantes.

De los barcos turistas llegados ayer tarde zarparon tres, los dos holandeses Stoterdam y Rotterdam, y el inglés «Britanic», pero ello no fué obstáculo para que en la Habana hubiera anoche más de nueve mil visitantes extranjeros.

Veamos ahora pormenores sobre el arribo de los barcos llegados en el día de ayer.

El «Saturnia»

El trasatlántico italiano «Saturplain» llegó con tres pasajeros para la Habana y 657 turistas.

Entre estos pasajeros anotamos el empresario teatral Tahtaniel Barger y señora, el publicista George W. Connober, Samuel D. Finley, publicista, el armador italiano americano Italo Fugazi y familia, el profesor Louis Hoberman, el banquero James Imber y familia, el publicista Donald Mc Allaster, y nutridos grupos de abogados, industriales, comerciantes y estudiantes.

El «Champlain»

El trasatlántico francés «Champlain» llegó con tres pasajeros para la Habana, y 713 excursionistas.

Para la Habana llegaron la señora Evangelina Fernández Ducrot e hija Edith, y Ana Ostfeld, agente de turismo.

Entre los turistas viajan el publicista Ralph Denis y señora, el bióloga profesor Robert L. Forrest, el editor William M. Hawitt, el dibujante americano Kahn, el Juez del Canadá Cornelius, Masin; el Magistrado Syitan Oestreicher y señora, el oficial de salubridad pública de los Estados Unidos Al Roon, el diplomático rumano Jack Rosenthal, el columnista Elías E. Sugerman, el diplomático francés Louis Sable y señora, el economista Edwin Schapira, la cantante Helen Travers, y grupos de banqueros, comerciantes y manufactureros.

El «Manhattan»

En su primer visita a la Habana, llegó el trasatlántico americano «Manhattan», de la Panama Pacific que ha traído doce pasajeros para la Habana, 679 turistas.

Para la Habana han llegado el importador inglés Laurence Palmer, el publicista inglés Charles Mengies, el artista británico William Burton, John W. Lapice y señora, y otros.

Entre los turistas viajan: el doctor Stanley Barnet, doctor Herbert Berson, el profesor Harold L. Seward y señora, la artista americana Rosa Singer y familia, y gran número de industriales, ejecutivos y hombres de negocios.

El «Prince David»

Con un pasajero para la Habana, Mrs. Florence Rais, y 228 excursionistas llegó el vapor inglés «Prince David», que trae dos polizones panameños, que se embarcaron en Jamaica, y que se nombran Vincent Mac Donald, y Allan Reid.

El «Reliance»

Este trasatlántico de la Hamburguesa Americana, procede de Hamburgo y numerosas escalas, pues trae turistas europeos.

En el «Reliance», han legado diez pasajeros para la Habana, y 212 excursionistas.

Para la Habana llegaron Her Herrmann Ruthenberg, el industrial rumano Nicolás Regienoff y señora, los comerciantes venezolanos señores Rafael Toledo Díaz, Rafael Trujillo Lugo y Vicente Rodríguez Fernández, el comerciante colombiano Inocencio Ocampo, y el diplomático norteamericano G. A. Gordon y señora.

Entre los turistas de este barco figuran: el jurisconsulto alemán doctor Haas Berond y señora, el doctor Alfred Berliner y señora, el terrateniente suizo Gustav León Chávez, el diplomático alemán Barón Gustav von Dippe y señora, el médico alemán Paul Eberspacher y su familia, el mayor del ejército suizo Oser Guillaume, el economista alemán Ernest Reichard y señora, el editor Georg Stilke, el cónsul Cornelius Stussgen y señora, el también cónsul Richard Vollmann y familia, el piloto venezolano Eduardo Araquez Páez, y un nutrido grupo de directores de industrias alemanas.

El «Pilsudski»

El trasatlántico polaco «Pilsudski» trajo tres pasajeros para la Habana. Conduce 511 turistas.

Para la Habana llegaron el ingeniero electricista Arturo Grant Hall y señora y el señor Phillip Rosen.

Entre los turistas van algunos profesores de instrucción pública de los Estados Unidos, que disfrutan de las vacaciones de Pascuas y Año Nuevo.

El «Oriente»

El turbo eléctrico «Oriente», de la New York and Cuba Mail S. S. Co., llegará mañana sábado de New York, con 1960 toneladas de carga general y 275 pasajeros.

Trae este barco entre otra carga cinco mil sacos de harina de trigo y mil fardos de sacos vacíos.

De Veracruz llegó el vapor correo americano Orizaba, de la New York and Cuba Mail S. S. Co. que trajo 64 pasajeros para la Habana, y conduce carga y 2 pasajeros para New York.

Por este barco han llegado los señores José Castañeda, Joaquín Cubeal, Agustín y Reinaldo Cordeiro, Andrés Díaz, José Díaz Otero, Mario Díaz Rodríguez, Juan Ealo, Mario Pajo, Agapito Mayor, Luis Mencío, Julio Núñez, José Reguera, Alberto Suárez, Segundo Rodríguez, Mario Tayamo y Fernando Ballin, players del club de base ball del Fortuna.

También llegaron: el músico Luis Cuervo Alvarez, Matilde Neira, Ramón Pérez Veitio, María Teresa F. de Barragán y familia; Fernando González y señora, Miguel Marabel, el periodista español Santo Ruiz Collantes, el abogado mexicano Francisco de Velasco, Aracelio Curbelo, Julia Trujillo, Lorenzo Sallo y los demás turistas lo mismo que los pasajeros en tránsito.

EL MUNARGO

De Miami llegó el vapor americano Munargo que trajo carga general, 56 pasajeros para la Habana y 158 en tránsito, siendo todos turistas, excepción del señor Federico Casteleiro representante de la Munson Line en la Habana.

EL PETEN

El turbo eléctrico Peten, de la Flota Blanca, llegó de Puerto Limón y Cristóbal con 17 pasajeros con destino a la Habana y conduce una cargamento de frutas y 55 pasajeros en tránsito.

DOS COMISIONADOS

Entre los pasajeros llegados por el Peten figuran los señores Peter T. Goolican, Director general de Correos del Canadá, y Everet F. Gollife Comisionado de Inmigración también del Canadá y los que regresan después de haber asistido al Congreso postal, celebrado últimamente en la república de Panamá.

Le fueron dispasadas las franquicias de estilo.

Otros pasajeros llegados fueron el abogado costarricence doctor Arturo Moncada Gamboa, Augusto del Barrio, Bonifacio García Ceramo, Miguel González, Tomás Salón.

Dr. Mariano Vivanco, Manuel Holga, Alfredo Burgos y señora y otros.

Los de tránsito son turistas que cruzaron por la Habana cuando el Peten procedía de New York.

EL SEATRAIN NEW ORLEANS

Procedente de New Orleans llegó el ferry Seatrain New Orleans que trajo carga y un pasajero: la señora A. O. Oden.

UN FAMOSO PLAYER

Por la vía Miami, ha llegado el famoso player de base ball Phillip Weintranb y señora.

Basto desarrollado y reconstituído con las saludables y reconstituyentes:

PILDORAS ORIENTALES

Solicite gratis hoy el folleto descriptivo, se lo enviamos bajo sobre sin membrete. Diríjase a P. ORIENTALES. Apartado 1244.—Habana.

Ungüento Cadum Para Granos y Barrros

EL UNGUENTO CADUM hace que los granos se sequen y se desprendan, dejando la piel blanda y suave. Es calmante y antiséptico, y empieza a cicatrizar tan pronto se aplica. Durante muchos años ha probado ser de gran alivio para millares de personas en casos de eczema, acne (barros), granos, furúnculos, úlceras, erupciones, urticaria, ronchas, almorranas, comezón, sarna, heridas, arañazos, cortaduras, lastimaduras, aspereza de la piel, postemillas, escaldaduras, salpullido, quemaduras, costra, magulladuras, etc. El legítimo viene en un sólo tamaño y se vende en su envase de origen. Cuidado con las imitaciones.

"El estómago es el manantial de alegría de la vida"

Cuídelo usted, con una buena alimentación y algunas cucharadas de

DIGESTÓNICO del Dr. Vicente

VENTA EN FARMACIAS

Dr. HUMBERTO FAZ TABIO

Especialista en ENFERMEDADES DE NIÑOS.
CALZADA No. 90 entre PASEO y A. CONSULTAS de 3 a 5 P. M.
VEDADO Teléfono F.2679

CRONICA HABANERA

LA PRIMERA FESTIVIDAD DEL AÑO

Comienza el año con una gran festividad católica, bajo la cual están de días las Emmas, las Manuelas y los Manuel.

Sea nuestro primer saludo para una dama que por su altruísmo y grandes bondades es admiradísima en sociedad: Emma Cabrera, esposa del doctor Manuel Giménez Lanier, Secretario de Gobernación.

El doctor Giménez Lanier, que, como su esposa cuenta con muchos afectos y muchas relaciones en nuestros círculos, está también de días en esta fecha.

Ambos se verán, con tal motivo, muy agasajados.

Seguimos la relación con Manuelita Gómez Arias, la distinguida e interesante esposa del coronel Julio Morales Coello, ilustre personalidad cubana.

Mireille García, la bella señora de Alonso Franca, dama que se destaca en nuestra sociedad elegante.

Otra dama de nuestra mejor sociedad, Emma Nadal, la joven y bella señora de Hidalgo Gato, a cuyas amigas participamos que no recibe.

Lita Salmoraghi, distinguida esposa del señor José Pennino, tan estimada entre sus amistades.

Los esposos Pennino Salmoraghi han embarcado anteanoche para Miami, donde estarán unos días.

Emma Sabourín, la interesante señora de nuestro amigo Alfredo T. Quílez, Director de la Revista «Carteles», y su encantadora sobrina, la señorita Emmita Arocha y Sabourín. La señora de Quílez y la señorita Arocha se encuentran en el Norte, disfrutando en unión de otros familiares la temporada invernal.

Manuela Carreño de Suárez.

Manuelita Catá, esposa del señor Ricardo Hatley, que se encuentra en Chile, donde su esposo ostenta un cargo diplomático.

Manuela Samper viuda de Torres, Manuelita Valdés de Armas, Manuela G. de la Solana de Ituarte, Manuela Zequeira de Rodríguez, Manuelita Barreiro de Picos, Manuelita Valdés de Armas, Manuela Ruíz viuda de Villar, Manuela Toledo de Bertrand, Nena Areces de Gutiérrez, Manuela Fernández de García y su hija Manuelita.

Nena Sicre de Ortega.

Manuelita Coello viuda de Ramos Izquierdo.

Manuelita Cabarcos, esposa del distinguido cirujano, doctor Enrique Fortún.

Manuelita Argüelles, la joven y bella señora del doctor Tomás R. Yanes, notable oftalmólogo.

Manuela Suárez, esposa del señor Pedro Pablo González, almacenista de víveres.

La doctora Manuela Amador de Serra y su hija Nena.

Sor María Manuela Saucedo, directora del Colegio «La Inmaculada» y la Rvda. Madre Manuela, directora del Colegio «Las Dominicas» del Vedado.

Las señoritas:

Manolita Bravo y Bockmeyer, la distinguida e interesante señorita.

Manuelita Larrondo y Martel, Manolita Ruíz de la Torre, Manuelita Aparicio y Laguna, Nelda Torres Sampere, Manuelita Medina Vitorio, Manuela Plasencia y Massana, Nena Joffre, Manuelita Masforrol, Manuela Verdiale, Manuela Díaz, Nena Morata.

Manuelita del Castillo Hinojosa, tan graciosa.

Y por último, la gentilísima Emma Montejo y Nenninger, tan estimada en nuestra sociedad.

La simpática y bella señorita Manuelita Ramos Cortés.

Larga, muy larga, la relación de los caballeros.

En primer término, el Ilmo. y Reverendísimo Señor Arzobispo de la Habana, Monseñor Manuel Ruíz y Rodríguez, que de tan grandes simpatías cuenta en el seno de esta sociedad y en la diócesis.

Otro distinguido sacerdote, Monseñor Manuel Arteaga, Previsor del Arzobispado de la Habana.

Siguen las felicitaciones para el doctor Manuel Castellanos Mena, Secretario de Justicia.

El coronel Manuel Despaigne, ex-Secretario de Hacienda.

El Marqués de la Real Proclamación.

Manuel de Ajuria, caballero muy querido y muy bien relacionado en nuestros círculos sociales.

El Licenciado Manuel Abril Ochoa, miembro de la Empresa del DIARIO DE LA MARINA y persona de gran caballerosidad, que goza del afecto de todos en esta casa.

Un grupo de abogados.

El doctor Manuel Pruna Latté, conocido letrado, perteneciente a la Asociación de la Prensa de Cuba, y su hijo, el doctor Manuel Pruna Blanco.

El doctor Manuel de Cinca y Recio de Morales, perteneciente al bufete del doctor Felipe Rivero.

El doctor Manuel Dorta Duque, ex Secretario de Hacienda.

El doctor Manuel Felipe Camacho.

Los doctores Manuel Vera Verdura, Manuel Landa y González, Manuel de la Riva y Domínguez, Manuel Dorta, Manuel de J. Rodríguez, Manuel Pérez Pico, Manuel Alonso Mir.

El doctor Manuel Cano y Martí, conocido abogado y notario, y su hijo el joven letrado doctor Manolo Cano y Roig.

El doctor José Manuel Soublette, joven abogado y Registrador de la Prropiedad.

El doctor Manuel Carnesoltas, Presidente de Sala de la Audiencia.

El doctor Manuel Caíñas, Magistrado de la Audiencia.

El doctor Manuel Martínez Escobar, Presidente de la Sala de lo Civil del Tribunal Supremo.

El doctor Manuel de J. Rodríguez, ex-Subsecretario de Justicia.

El doctor Manuel M. Bandujo.

El doctor Manuel Pérez Picó, abogado de la Embajada de España.

El doctor Manolo Saínz Silveira, actualmente en la embajada de Cuba en Wáshington.

El doctor Manuel O. Cores, director de Justicia.

Los médicos:

En primer término un cirujano eminente que disfruta de gran nombradía; el doctor Manuel Costales Latatú, cuyos éxitos quirúrgicos se repiten a diario.

El doctor Manuel González Alvarez, capitán médico del Ejército Constitucional, director de la clínica «4 de Septiembre» y de la clínica «La Inmaculada».

El doctor Manuel Viamonte, perteneciente al cuerpo facultativo del Instituto del Niño.

Un estimado amigo y alienista notabilísimos, el doctor Manuel Galigarcía, director del «Sanatorio Galigarcía».

El doctor Manuel López Valdés.

El doctor Manuel Mencía, Exsecretario de Sanidad.

Los doctores Manuel Sánchez Quirós, Manuel Gómez Morales, Manuel Aguiar, Manuel Betancourt, Manuel Montes de Oca, Manuel López Prades, Manuel Parajón, Manuel Ramírez Ramos, Manuel Ruiz Casabó, Manuel Rabasa, Manuel Soto Longoria y Martín Escudero.

El doctor Manuel Galainena.

El doctor Manolo de La Torre y Revilla.

El doctor Manuel Cabrera, especialista de niños.

El doctor Manuel García Avila.

El doctor Juan M. Hernández Calzadilla, conocido dentista.

El ingeniero Manuel de Carrerá y Sterling, exsecretario de Obras Públicas, y su nieto el joven ingeniero Manuel J. de Carrerá y Machado, quien reside en Colombia.

El ingeniero Manuel Lombillo Clark, exsecretario de Obras Públicas.

El ingeniero Manuel A. Coroalles.

El doctor Manuel Pérez y Beato, historiador oficial de la provincia de la Habana.

Los doctores Manuel Ramírez, Manuel Ampudia, Manuel B. Cuesta, Manuel Hurtado, Manuel Domínguez.

Don Manuel Llerandi y su hijo el doctor Manuel Llerandi y Zabala.

Don Manuel Llenín, corredor de esta plaza; Manolo J. Betancourt, Manolo Santo Tomás, Manuel de Armas.

Manuel Montes, Manuel García Rivera, Manuel del Pino.

Un grupo de distinguidos caballeros:

Manuel Menéndez Torres y su hijo, el conocido joven Manolín Menéndez, amigo de nuestro mayor afecto.

Los conocidos hacendados, Manolo Gómez Wadington, Manolo Aspuru y Manuel Carreño.

Manuel Fernández Valle, Manuel Santeiro, Manuel Galdo, Manolo Gamba, Manolo Colmenares y Manuel Martínez Zaldo, todos muy bien relacionados en nuestra sociedad.

Manolín Hierro, jefe del Departamento de Turismo Municipal.

Manolo Solís Mendieta, gerente de los almacenes de «El Encanto», y caballero muy estimado.

Manuel Espinosa.

Manolo Villada.

Manuel Sanguily Aristi, muy estimado amigo y culto escritor.

Los simpáticos jóvenes Manolo Portuondo y de Regil, Manolo de la Cruz y Obregón, Manolo Bustamante y Bernal, Manolo Santeiro y Rodríguez, Manolo García Solís, Manuel Abril y Olivera, Manuel Lozano y Pino, Manolito Sainz, Manuel Lamar, Manolo Escobar, Manuel de Jesús Mencía, Manuel Morales Coello, Manolito González Pol, Manolo Ituarte, Manuel Andrés Solís y Manuel Vega Penichet.

El doctor Manuel Bisbé y Alberní, profesor de la Universidad.

El doctor Manuel Pérez Picó, administrador de los Fosos Municipales.

Manuel Gutiérrez Macún, secretario del Alcalde habanero; doctor Manuel Calás, jefe de Cultura Municipal.

Manolo Rego y Freyre, redactor de sports de «La Voz del Aire».

El joven Manolo Herrera y Franchi de Alfaro.

El señor Manuel Cuervo.

Manuel Sánchez Carvajal y su hijo Manolito Sánchez Maspons, ambos gerentes de «Los Precios Fijos»

Manolo Crespo y Trotcha, y su hijo Manolito Crespo y Valls.

Manuel Cruz Alvarez, jefe de despacho del director de Sanidad.

Bebo Azcue, perteneciente a la alta gerencia de «El Leader».

Manuel Fernández Villar, Manolo Rego, Manuel Steinhofer.

Manuel Negreira, Manuel Silveira, Manolo Fernández.

Manuel Fariña, gerente de la casa de óptica «El Almendares».

Manuel Flores de Apodaca y Pedroso, caballeroso Hacendado y su hijo, el doctor Manuel Flores de Apodaca ausente en París.

Manuel Romero, dueño de la juguetería «La Sección X».

Manolo Doria, de la Casa Dubic.

Manuel Zaldo, cajero de la manufactura «El Cuño».

Manuel Delgadillo y Frau, Registrador de la Propiedad de Marianao.

El procurador Manuel Alcalde Infante.

El atento joven Manuel Alonso, conocido dibujante, administrador del teatro «Alkázar».

Manuel Argudín, tesorero de la National Paper Co.

Manuel Rey, Inspector Jefe del cuerpo de la Policía Secreta.

Manuel Mansero Domínguez, ayudante del Jefe de la Policía Secreta.

Manuel Menéndez Díaz gerente de «La Nueva Isla».

Manuel Fernández Caleiro, Vicesecretario de la Sociedad Liga Santaballesa.

Manuel del Amo y Arrondo.

Manuel Giberga y Angulo, el simpático joven que tan estimado es en nuestra sociedad.

Manuel F. Grinda, encargado del Departamento de Exportación del Tabaco y el apoderado de esa empresa, Manuel de Murias.

Manuel de Diego; Manuel R. Portocarrero y su hijo Manuel Alberto; Manolo Anca.

Manolo Segrera.

Manuel Romeu y Jaime, Presidente de la Junta Electoral del Este de la Habana y miembro del Comité Náutico del Miramar Yacht Club.

Manuel del Barrio, Registrador de la Propiedad de Santa Clara.

Manuel Beurza y su hijo Manolito.

Manolo Barba, popular pianista.

Manolo Castro, el simpático director de la famosa orquesta «Hermanos Castro».

Manuel F. Salazar, contratista de obras; Manuel Silvar.

El Dr. Manuel Martí Moral, Director del Hospital Nacional de Dementes.

Manuel Fernández Valle, Secretario de la asociación de almacenistas de tabaco y los señores Manuel Lozano, Manuel Rivero y Manolo Suárez Bustamante, vocales de dicha asociación.

Manuel García Pulido, Manuel Junco.

Manuel Peña Queralta, Jefe del Negociado de Billetes de la Renta de Lotería.

Manuel Muñiz, ex-Presidente del Centro Asturiano.

Manuel Puga Alonso, Manolo Pernas, Manuel de Céspedes y Manolo Presas y Arellano.

Manuel Ecay Tovar, Manuel Cerecedo, Manolín Moreyra, Manuel Meneses, Manuel Pérez Barquín, Manolo Múñiz González.

Manuel Casabielle, dueño de la fábrica del ron «Caney».

Manuel Pérez Remior, Manuel Ostalazo, Manuel A. Suárez, Manolo Almeida.

Manuel Picós Fraga.

Manolo Díaz Payro, Manuel Viñas del Castillo, Manuel Cabrera García, Manuel Comas, Manuel R. Purqueras, Manuel Pérez Remior, Manuel Ostalazo, Manolo Almeyda, Manolo Ortiz, Manuel Alonso Llerandi, Manolo Marrero, Manolo Sánchez, Manolo Coto Nevares, Manuel A. Cuadrado, Manuel G. Arias, Manuel Seijo, Manolo Astorga, Manolo Ortolaza, Manuel Celorio.

Manuel A. Calvo.

Manuel Fernández Quintana, Manuel Cruz Laviano, Manuel Huertadas Estrada, Manuel Smith, Manuel Martínez Solís, Manuel Silvio.

Manuel Rodríguez, Manuel Piñango Lara, Manuel Ramos Izquierdo, Manuel Fuello, Manuel Padrón, Manuel Revilla, Manolo Velázquez, Manuel Gasset.

Manolo Rodrguez López.

Manolo Sierra y García, Manuel Luciano Díaz, Manuel M. García Carbonell, Manuel Wiltz, Manolo Mato, Manuel Torres López, Manuel Real Puga, Manuel S. Orbón, Manuel Saez Medina, Manolito Secades y Manrara.

Manuel Jústiz y Daz, y su hijo Manolín Jústiz y Jústiz.

Manolo Menéndez Sumaya, Manuel Peris, Manuel Herrán y de Armas, Manuel Barreras, Manolo Alvarez, Manuel Vallina, Manuel Molina Rodríguez, Manuel Herrera y Franchi Alfaro.

Entre los compañeros de la Prensa, en primer término, el popular cronista de las «Matanceras» del DIARIO DE LA MARINA, Manolo Jarquín.

Manuel Roseñada Martínez, distinguido caricaturista del DIARIO DE LA MARINA.

Manolo F. de la Reguera, querido redactor de la Sección de Sports del DIARIO DE LA MARINA, y Manuel Vidal Planas, también de la redacción del DIARIO.

También de esta casa estimados empleados, Manuel Rodríguez Bernard, Manuel Pérez y su hijo Manuel Pérez Hernández.

Manuel Salvador Monsanto.

Manuel Villaverde, joven escritor que presta sus servicios en la Embajada de Cuba en Madrid.

Manuel Camio.

Doctor Manuel Colás.

Manuel Alvarez Marrón, Manuel Garófalo Mesa, Manolo Linares, Manuel Gómez Navarro, Manuel Pinzón, Manuel Salas García y Manuel Martínez Amores.

DEL NAIONAL.—Un gran día fué el de ayer en el teatro «Nacional», que se vió más animado y más favorecido de lo que se esperaba.

Hoy, volverá a estar el «Nacional» concurridísimo.

Abrirá sus puertas desde la una presentando un programa magnífico en el que se destaca «Ritmo Loco» en la que se lucen notablemente Ginger Rogers y Fred Astaire.

También actuará «Fu Manchú».

Se presentará a las tres, y a las nueve, con lo mejor de su repertorio.

(Continúa en la página NUEVE)

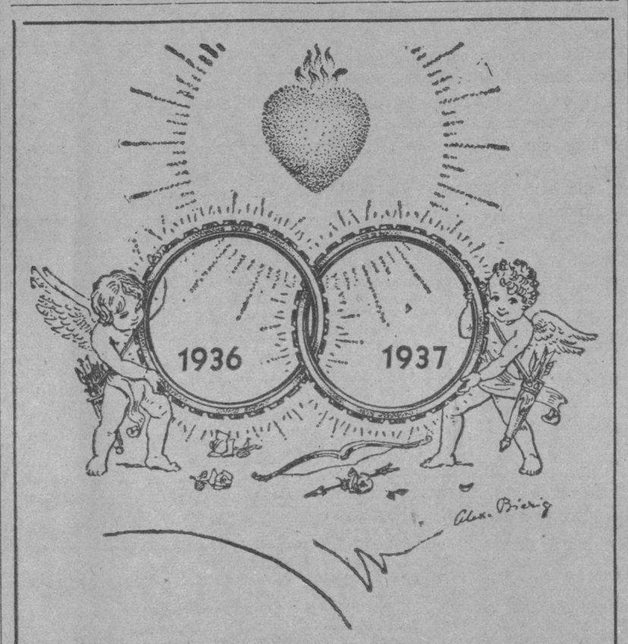

QUE el Nuevo Año traiga a todos cuanto anhelan: salud, prosperidad... Que los que tengan dulces sueños los vean convertidos en feliz realidad...

son los deseos de

La Casa Quintana

"La Casa de los Regalos"

GALIANO 74 SAN MIGUEL 45

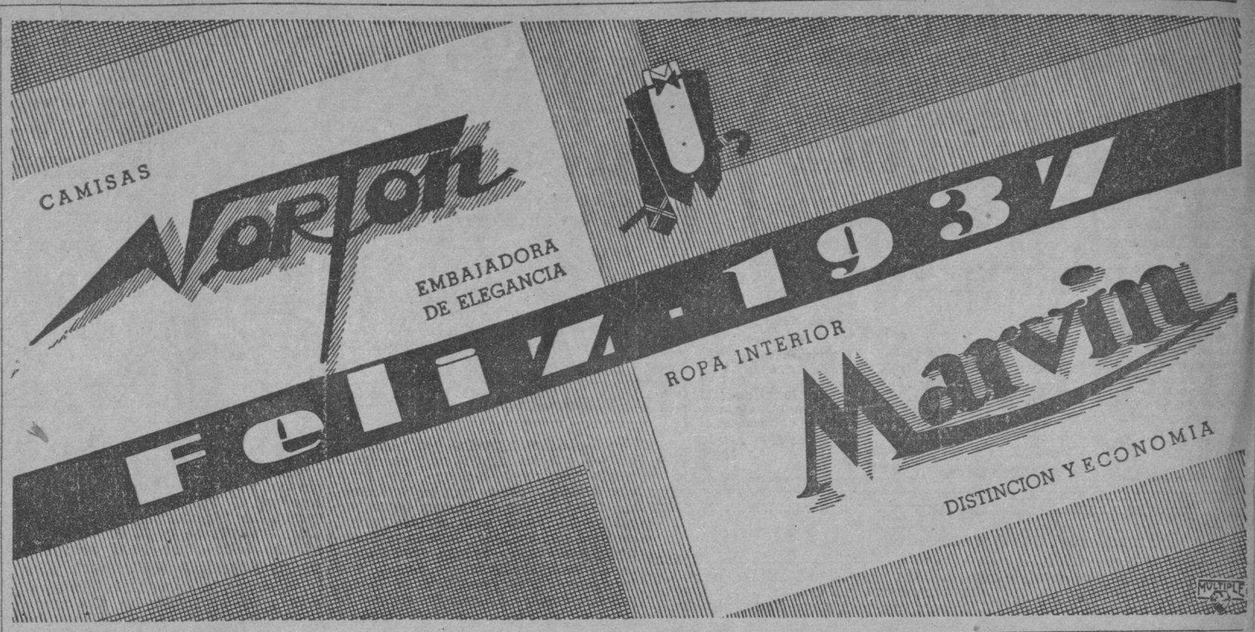

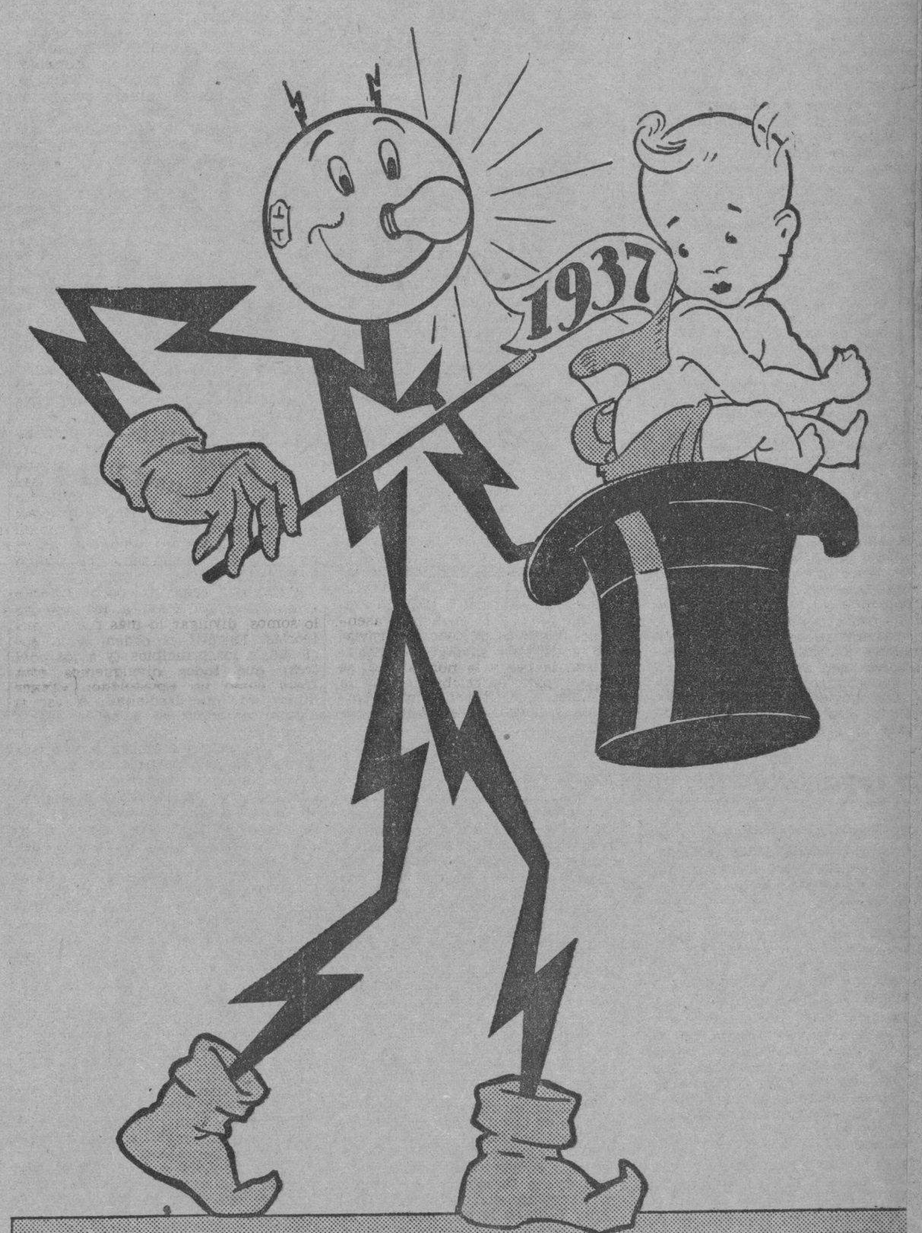

K-LISTO

KILOWATT

"Su Sirviente Eléctrico"

formula sus más sinceros votos por la prosperidad y el bienestar de todos los estimados clientes de esta empresa, durante el año que hoy comienza y les ofrece sus insuperables servicios para cumplir infalible, eficiente y económicamente, cuantas tareas se le encomienden en el

1937

Cía. Cubana de Electricidad

A las Ordenes del Público

M.E.C.D. 2016

CAMPOAMOR NEPTUNO — GRANDES MATINEES desde la 1
2 CAÑONAZOS WARNER
PAT O'BRIEN
Ross ALEXANDER · Beverly ROBERTS
"El TITAN del AIRE"
y
BARTON Mc LANE
June TRAVIS · Craig REYNOLDS
"PRISIONERO en FUGA"
20¢ ta 6½ · 6½ a 11½ 30¢
Niños 15¢
Tert. 10¢

ENCANTO — EN LOS 5 TEATROS del Circuito SMITH
WARNER presenta a
KAY FRANCIS
con George BRENT en
"DAME tu CORAZON"
y
JOEE BROWN en
"El GUSANO de HIERRO"
Mayores 40 todo el día
Niño 15¢

ALKAZAR RIVIERA
Norma SHEARER
"ROMEO y JULIETA"
con
Leslie HOWARD y John BARRYMORE
Además
ALKAZAR: Jack HOLT en "RIVALES ETERNOS" Episodio 2º "DRUMMON el AVIADOR"
RIVIERA: Edmund LOWE · Gloria STUART "LA MUJER del DIA"

ESCENARIO y PANTALLA

LAS DIEZ MEJORES PELICULAS DEL AÑO 1936

EL ARTYC, «Agrupación de redactores teatrales y cinematográficos», ha hecho su selección de las diez mejores películas exhibidas en Cuba el año que ayer terminó. El acuerdo no ha sido unánime. Y mejor que no haya sido. Sobre que en arte la unanimidad es difícil y en fin de cuentas no significa nada (decía Osear Wilde que cuando los críticos difieren es cuando el artista suele estar de acuerdo consigo mismo), la discrepancia y la polémica dejan interpretarse, en cambio, como vivo interés y honrado deseo de acertar.

Se conviene, sin embargo—y en esto sí que hubo unanimidad—en no emitir votos particulares. Una lección de templanza y disciplina. Que cada cual se guarde sus personales inconformidades ante la conveniencia indudable de dar ante el público la sensación de una simpática solidaridad.

Y ahora veamos el acta en que consta la selección acordada por mayoría de votos:

En la Habana, a veintitrés de diciembre de 1936, reunidos en sesión extraordinaria los miembros del ARTYC (Agrupación de Redactores Teatrales y Cinematográficos), para elegir las diez mejores películas exhibidas en Cuba durante el año 1936, recuerdan hacer constar lo siguiente:

Primero: que teniendo esta selección una finalidad puramente estética, se ha prescindido al hacerla, de eficacia comercial y los resultados de taquilla, por entenderse que estos sólo incumben al cine como negocio y no como obra de arte.

Segundo: que los particulares que han tenido en cuenta para hacer selección son los siguientes:

a) Calidad temática,
b) Valores fílmicos,
c) Valores artísticos de otra naturaleza, y
d) Significación, dentro del estado actual de la estética y la técnica cinematográficas.

Tercero: que, en consonancia con criterio expuesto, se ha acordado, por mayoría de votos, la siguiente selección:

I.- «Romeo y Julieta». Productor: Metro Goldwyn Mayer. Distribuidor: Metro Goldwyn Mayer. Director: George Cukor. Intérpretes principales: Norma Shearer, Leslie Howard y John Barrymore. Película estrenada en el teatro «Encanto» el 14 de diciembre.

II.- «Chapayev». Productor: Lenfilm. Distribuidor: Republic Pictures de Cuba. Directores: Sergei y Georgi Vassilyev. Intérpretes principales: Boris Babochkin, Boris Blinov y Bárbara Miasnikov. Película estrenada en el teatro «Campoamor» el 28 de enero.

III.- «El fantasma se embarca». Productor: London Films. Distribuidor: Artistas Unidos. Director: René Clair. Intérpretes principales: Robert Donat y Jean Parker. Película estrenada en el teatro «Auditorium» el 3 de abril.

IV.-«Víspera de combate». Productor: Sedif. Distribuidor: Internacional Films of Cuba. Director Marcel Herbier. Intérpretes principales: Victor France y Annabella. Película estrenada en los teatros «Nacional» y «Auditorium» el 29 de octubre.

V.- «Tiempos modernos». Productor: Charles Chaplin. Distribuidor: Artistas Unidos. Director: Charles Chaplin y Paulette Godard. Película estrenada en el teatro «Auditorium» el 27 de marzo.

VI.- «Magnolia». Productor: Universal Pictures. Distribuidor: Universal Pictures. Director: James Whale. Intérpretes principales: Irenne Dunne, Paul Robeson y Allan Jones. Película estrenada en el teatro «Encanto» el 11 de junio.

VII.- «La vida de Luis Pasteur» (El Amigo del Hombre). Productor: Warner Brothers. Distribuidor: Warner Brothers. Director: William Dieterle. Intérpretes principales: Paul Muni y Josephine Hutchinson. Película estrenada en el teatro «Encanto» el 21 de mayo.

VIII.- «Infamia». Productor: Samuel Goldwyn. Distribuidor: Artistas Unidos. Director: William Wyller. Intérpretes principales: Miriam Hopkins y Merle Oberon. Película estrenada en los teatros «Fausto» y «Auditorium» el 29 de mayo.

IX.- «Moscou ríe». Productor: London Films. Distribuidor: Republic Pictures de Cuba. Director: G. Alexandrov. Intérpretes principales: Leoniv Utesov y Lubov Orlova. Película estrenada en el teatro «Campoamor» el 11 de marzo.

X.- «El secreto de vivir». Productor: Columbia Pictures. Distribuidor: Columbia Pictures. Director: Frank Capra. Intérpretes principales: Gary Cooper y Jean Arthur. Película estrenada en el teatro «Encanto» el 29 de junio.

Para constancia y publicidad, se consigna la presente acta, que certifico. Habana ut supra.—El secretario, Francisco Baguer; Vto. Bno., el presidente, Manuel Bécali.

Ahora unas cuantas palabras por nuestra cuenta.

Tenemos un buen recuerdo de otras películas, algunas de las cuales se consideraron al hacer la selección. Son «Me he sido espía», «Prisionero del Reino», «Motín a bordo», «El gran Ziegfeld», «Poder y ambición», «Dormitorio para señoritas»... Tal vez alguna o algunas otras que no nos vienen a la mente, pues escribimos sin mirar a la vista.

La producción española ha mejorado notablemente. «La verbena de la Paloma» nos parece digna de figurar al lado de algunas de las seleccionadas. Es, a nuestro juicio, lo mejor que ha producido, hasta ahora, el cine hablado en nuestro idioma.

También hay que mencionar «Noche de la baturra», «Morena clara» y «El Capitán Carabel», todas de la Cifesa. Las dos primeras, dirigidas por Florián Rey, fueron las dos películas de taquilleras del año. Todavía se están exhibiendo con gran éxito de público.

Mínimo se encuentran entre las «comerciales» las de Shirley Temple, máxima atracción de taquilla del cine norteamericano. De ellas recordamos como las mejores «La niña coronela» y «Rayito de sol».

Por último queremos referirnos a la clasificación del interés humano y valor técnico que revelan algunos de los noticiarios exhibidos durante el año. Bajo esta denominación pudieran incluirse las documentales que se proyectan bajo el rubro de «La marcha del tiempo», que son verdaderos modelos dentro de ese género que podríamos llamar «periodismo cinematográfico».

No terminaremos estas líneas sin referirnos a una película corta de muñecos que vimos días pasados en el «Encanto». Se trata de una producción francesa titulada «Le fetiche se marie». Está realizada escénicamente con fantoches movidos por hilos, como los «piccoli» italianos, y representando amuletos. Mediante una fotografía inteligente se han logrado efectos fílmicos tan originales como notables. El ritmo y la sincronización musical son también valores destacadísimos de esta pequeña obra de arte. El procedimiento nos parece muy interesante y de persistirse en él, nos proporcionará deliciosos entretenimientos en el año que hoy comienza.

Y nada más, salvo el natural deseo de que el 1937 sea más pródigo en «films» de envergadura artística que el 1936.

Francisco ICHASO.

NACIONAL: DESDE LA 1: FU MANCHU Y «RITMO LOCO»

Máximas atracciones en el programa del primero de año en el teatro Nacional!.. Fu Manchú, el rey de magos, en combinación con la grandiosa película de la R. K. O. Radio, «Ritmo Loco», por Fred Astaire y Ginger Rogers. El público verá, pues, en la escena la esplendente presentación y las maravillas de alta magia de Fu Manchú y los bailables de Eva Beltri y la película más dinámica de los ases de la danza y la canción Astaire y Rogers.

La película «Ritmo loco» se empezará a exhibir hoy, a la una de la tarde, y pasará de nuevo por la pantalla, a la 1, 4, 7 y 10 p. m. en última exhibición.

Fu Manchú presentará una hora completa de espectáculo, sin intermedio, a las 3 de la tarde, a las 6 y a las 9 de la noche, presentando al público lo más selecto y lo más admirado de sus hermosos programas, de esos programas que han monopolizado la atención del público y que han obligado a Fu Manchú a que, por primera vez, acceda a combinar su espectáculo con la pantalla.

Los precios para hoy son como siguen: luneta 80 centavos a todas horas y 30 centavos para niños, y tertulia o paraíso 20 cts.

Esta combinación de Fu Manchú con las grandes películas que exhibe el Nacional, puede decirse que la ha sugerido el mismo público, en su dedeseo de que Fu Manchú no diera por terminada esta temporada en que durante seis semanas ha conseguido llenos diarios y la admiración de más de 100 mil espectadores que han desfilado ante su espectáculo.

El domingo 3, por la mañana, hay tanda especial en el teatro Nacional, a beneficio de los empleados, con programa a que nos referimos en nota aparte.

El lunes se estrena, también en combinación con Fu Manchú, la formidable película titulada «El bruto magnífico», cuya mejor recomendación es decir que Víctor Mac Laglen es el protagonista.

El día 6, Día de Reyes, grandiosa matinée combinada por Fu Manchú y dedicada muy especialmente a los niños, para los cuales habrá muchísimas sorpresas.

RADIO CINE: EXITO DE «DOS PARES DE MELLIZOS»

RADIO CINE nos pares de mellizos..

Hoy, desde la una, gran matinée en la que figura un programa variado y atractivo para niños y mayores. Una revista «Noticias del día», un cartón en colores. La variedad en colores naturales, titulada «Noches estelares en el Lido», por muchas estrellas de Hollywood. Y después, éxito sensacional del estreno en Cuba de la linda y jocosa comedia titulada «Dos pares de mellizos», por Stan Laurel y Oliver Hardy, los ases de la gracia y de la simpatía.

Este programa se repite a las 3.12, 5.21, 727 y 9 de la noche. Los precios para la función de hoy son de una de la tarde a 6 y media, 30 centavos los mayores y 20 centavos los niños, luneta. Después de las 6 y media, 40 centavos los mayores y 20 centavos los niños. Tertulia, primer piso (antiguo balcony), 15 centavos hasta las 6 y media y 20 centavos después. Tertulia, segundo piso, 10 centavos a todas horas.

Mañana: «Dos pares de mellizos».

El domingo, «Estudiantina», superproducción por Hugh Herbert. Una graciosa y divertida historia de colegiales, que le hará reir y soltar algunas lágrimas, recordando los tiempos estudiantiles. No pierda de ver «Estudiantina».

Después, el día 7, se estrena la superproducción Cifesa, que acaba de recibirse de España, «Héroes del barrio», por Pedro Terol y un grupo de niños y grandes actores. «Héroes del barrio» es una de las mejores películas españolas llegadas a Cuba.

Después seguirá el estreno de «Furia», por Spencer Tracy y Silvia Sydney. Más adelante, «La esposa de su hermano», de Robert Taylor y Bárbara Stanwyck.

HOY DESDE LAS 2½ pm
RADIO CINE
GRANDIOSO EXITO DE
Stan LAUREL
Oliver HARDY
en su nueva comedia
DOS PARES de MELLIZOS
QUE HARAN REIR A CARCAJADAS A CUANTOS LA VEAN
COMEDIAS Y CARTONES
Luneta 30¢ hasta las 6½ · Despues 40¢ · Tertulia 1er piso 15¢ hasta las 6½ · Despues 20¢ · Tertulia 2º piso A TODAS HORAS 10¢
PRIMERA SUPER COMEDIA Metro Goldwyn Mayer para 1937

DOMINGO 3 — ESTRENO en CUBA de la linda película Metro Goldwyn Mayer — DOMINGO 3
ESTUDIANTINA
con Una MERKEL · Hugh HERBERT · Charles BUTTERWORTH

NOTAS

UNA FORMIDABLE MATINEE A LA 1 EN EL ENCANTO

La empresa de este aristocrático teatro presentará hoy la primera matinée del año, comenzando a la una. Warner presenta a la reina del cine, la más divina de las estrellas, gloriosa como nunca, en el magnificente y sentimental drama pasional «Dame tu corazón», con la colaboración de George Brent. Una película que cada mujer querrá que algún hombre en especial vea. También se exhibe la más graciosa, simpática y despampanante comedia del as de la alegría, Joe E. Brown, el popular Bocaza, titulada «El gusado de hierro». Los precios para hoy: 40 centavos mayores de una a 11.30 y niños 20 centavos.

El lunes, en día de gran gala, preestreno de la espectacular y gigantesca superproducción de la Gaumonth Brithis, «Nueve días reina», uno de los más emocionante capítulos de la historia de Inglaterra, que comienza precisamente con la muerte de Enrique VIII, es la que marca el breve reinado de Lady Jane Grey. «Nueve días reina», superpelícula que encierra un poderoso drama romántico del siglo XVI. «Nueve días reina» es una película de la cual la industria cinematográfica tiene que sentirse orgullosa. Es una película con dignidad. Son sus máximos intérpretes la genial estrella niña Nova Pilbean, cientos de actores más y miles de extras. El mayor evento de la pantalla. No deje de verla.

El jueves, Rosalind Russell y John Boles en «La dominadora», realística creación del cinema, que teniendo un asunto que interesa principalmente a las mujeres, ha sido dirigida por Dorothy Arzner, la única mujer directora de películas en la capital del cine: Hollywood. Una película para mujeres... y para maridos que no saben llevar los pantalones.

Pronto: Loretta Young y el nuevo galán Don Ameche en la maravillosa super joya toda en tecnicolor, «Ramona».

ESTRENO de «EL ARTE DE PESCAR MARIDO» en el PRINCIPAL

«¡Canallita mío!», el segundo gran éxito de la temporada de Paulina Singerman, se representará esta tarde por última vez en el «Principal de la Comedia».

«¡Canallita mío!» cubre el cartel en la matinée de las 3 p. m. y en la tanda vermouth de las 5.30.

Por la noche, a las 9.30, se abrirá el teatro para un nuevo acontecimiento artístico: el estreno de «El arte de pescar marido», la graciosa comedia en que Adolfo Stobitzer pinta con mano maestra las luchas de una familia de hoy por capturar un esposo.

Para dar al público un anticipo sabroso de la obra, Paulina Singerman y sus artistas radiarán una de sus escenas hoy, de 12 y media a una y media, por la Hora Crusellas, desde la estación «CMQ».

Y por la noche, la estación CMBZ radiará íntegramente la obra, desde el escenario del Principal, como un gracioso obsequio de Año Nuevo que hace Paulina Singerman a sus admiradores de la Habana.

Mañana se anuncian dos funciones. Una tanda vermouth a las 5.30 y una función nocturna a las 9.30. En ambas volverá a representarse «El arte de pescar marido», al que se augura un éxito brillante esta noche.

El domingo habrá tres funciones, como de costumbre en los días de fiesta.

«El arte de pescar marido» cubrirá el cartel de las tres funciones.

Los precios para estas funciones serán los de siempre, a base de un peso por luneta, 75 centavos por los delanteros de balcón numerados y 50 centavos por los asientos de balcón sin numerar.

"EL BEUTO MAGNIFICO", UNA DE LAS MEJORES PRODUCCIONES DE LA "NUEVA UNIVERSAL" SE ESTRENARA EL LUNES PROXIMO EN LOS TEATROS "NACIONAL" Y "TRIANON"

El próximo lunes se estrenará en los teatros "Trianón" y "Nacional" una de las películas más comentadas del año: "El Beuto Magnífico" (The Magnificent Beute), según la crítica americana, la mejor caracterización de Víctor Mac Laglen, que aparece en esta escena en original contraste con la belleza de Binnie Barnes.

Cartel del Día

POR LOS TEATROS:

PRINCIPAL: A-6737. A las 3 y 30 y 5 y 30: «¡Canallita mío!». A las 9 y 30: «El arte de pescar marido».

NACIONAL: A-6700. A todas horas: «Ritmo loco» y comedias. A las 3, 6 y a las 9: Fu-Manchú y su espectáculo.

MARTI: A las 3 y a las 9: Lecuona y su espectáculo con «María la O», «La reina Mora», etc. Radio Escenario.

POR LOS CINES:

ENCANTO: M-6055. A todas horas: «Dame tu corazón», «El gusano de hierro» y comedias.

ALKAZAR: A-6869. A todas horas: «Romeo y Julieta», «Rivales eternos» y comedias.

CAMPOAMOR: A-7054. A todas horas: «El titán del aire», «Prisionero en fuga» y comedias.

FAUSTO: A-6800. «María Estuardo, Reina de Escocia» y «La segunda mujer».

AUDITORIUM: F-4555. «Los nuevos gladiadores» y «La magia de la música».

PAYRET: A-7157. «La muchachada a bordo» y «Pies inquietos».

RIVIERA: F-2040. «Romeo y Julieta» y «La mujer del día».

TRIANON: F-2403. «Ritmo loco» y comedias.

RADIO-CINE: M-1407. «Dos pares de mellizos» y comedias.

NEPTUNO: M-1515. Prisionero en fuga» y «El titán del aire».

ROXY: F0-3255. «El camino de la gloria» y «Burbujas de champán».

RIVOLI: F0-1130. «Ocurrió una tarde» y «Canta bandolero, canta».

REINA: M-2272. «Una hora en blanco» y «Su primera escapada».

RIALTO: M-1831. «La muchachada a bordo» y «Puerto nuevo».

LARA: M-2421. «Maternidad perseguida» y «Jurado de acusación».

VERDUN: A-9206. «La divina coqueta» o «Inspiración».

ACTUALIDADES: M-5575. «Bajo dos banderas», «Carnada de tiburón» y episodio.

ESMERALDA: M-4080. «El capitán Tormenta» y «Oh, Marietta».

MAJESTIC: M-4477. «Corazones divididos» y «Víspera de combate».

FLORENCIA: U-6758. «Mujeres de hoy» y «Dinero prohibido».

OLIMPIC: F-6263. «El sueño de una noche de verano» y «Así son las novias».

VEDADO: F-3128. «Corazones divididos» y «Frágil como el cristal».

TOSCA: I-3099. «Los escándalos del Conde» y «El primogénito».

MODERNO: X-1305. «Camino de la gloria» y «Soldado profesional».

NORMA: X-2120. «Mujeres de hoy» y «Retando a la muerte».

WILSON: U-5863. «Este es mi hombre» y «El círculo escarlata».

MAXIM: U-7049. «La canción del olvido» y «Policía Montada».

INGLATERRA: M-5527. «Este es mi hombre» y «El círculo escarlata».

CUBA: M-9796. «El robo de los tres millones» y «Huyendo del altar».

SALON ROJO: M-4794. «El falso secuestro» y «El círculo escarlata».

UNIVERSAL: (Egido y Monte). «El precio del rescate» y «La huerfanita redentora».

BELGICA: A-9128. «La novela de un joven pobre» y «El hombre diablo».

VIOLETA: M-3238. «La novela de un joven pobre» y «El niño de las monjas».

GACETILLAS, véase en la página DIEZ

FELIZ AÑO 1937
Estrellas que UD. verá durante 1937 en producciones R.K.O. RADIO
BOBY BREEN
KHATHERINE HEPBURN
LYLY PONS
CHARLES ROGERS
GINGER ROGERS
FRED ASTAIRE
JOE E. BROWN
FREDRIC MARCH
ROBERT DONAT
GENE RAYMOND
JOHN BOLES
CLAUDETTE COLBERT
HERBERT MARSHALL
PAUL MUNI
GARY GRANT
EDWARD ARNOLD
ANN SHIRLEY
FRANCHOT TONE
VICTOR Mc LAGLEN
ANN SOTHERN
WALTER ABEL
WHEELER & WOOLSEY
LEWIS STONE
BRUCE CABOT
MAY ROBSON
Las estrellas de la R.K.O. RADIO cuyos nombres aparecen en esta relación, se complacen en felicitar al público de Cuba y les ofrecen para el año 1937 las mejores producciones que se exhibirán este año.
R K O RADIO PICTURES

TRIANON — En todos los turnos desde la 1 p.m. 40¢
R.KO RADIO presenta
"RITMO LOCO" - SWING TIME - con Fred ASTAIRE y Ginger ROGERS

NACIONAL — HOY desde la 1 p.m. 80¢ a todas horas
"RITMO LOCO" - SWING TIME - Fred ASTAIRE y Ginger ROGERS
y el maravilloso espectaculo de FU MANCHU

AUDITORIUM — HOY desde la 1 p.m. 30¢ y 40¢
"Los NUEVOS GLADIADORES" - The BIG GAME - con Bruce CABOT y las mas famosas estrellas de FOOTBALL
"LA MAGIA de la MUSICA" Alice FAYE

FAUSTO — HOY desde la 1 p.m. 30¢ y 40¢
"MARIA ESTUARDO" Katharine HEPBURN y Fredric MARCH
y
"LA SEGUNDA MUJER"

Katharine HEPBURN · Herbert MARSHALL en
"CARNE REBELDE" o "LA MUJER LIBRE" - A WOMAN REBELS -
Pocas mujeres en su fuero interno, condenan el pecado de Katharine Hepburn, porque ellas, mejor que los hombres, comprenden su delito: que es el de todas: AMAR...
TRIANON y FAUSTO MAÑANA
Produccion R.K.O. RADIO

PAYRET y RIALTO HOY
HOY UN MILLON de CARCAJADAS HORA y MEDIA de ALEGRIA
VEA A
LUIS SANDRINI
EL "AS" de la RISA en
"LA MUCHACHADA DE A BORDO"
20¢ hasta las 6½ · Despues 30¢

UNA ESTUPENDA MATINEE A LA 1 EN EL ALKAZAR

Para comenzar el año, la empresa de este teatro, el más popular de la Habana, presenta hoy una estupenda matinée desde la una. Norma Shearer, hermosa como nunca, en el romance inmortal «Romeo y Julieta», con la colaboración de Leslie Howard y John Barrymore y la magnífica producción de la Columbia, titulada «Rivales eternos», con Jack Holt. Completa el programa el episodio número 2 de la espectacular serie «Drumond el aviador», titulado «El enemigo invisible». Los precios como siempre: 20 centavos de una a 6.30 y 30 centavos después. Niños, a todas horas, 15 y tertulia 10 cts.

El miércoles, comienza la semana de la emoción, con dos cañonazos de la 20th Century Fox, Warner Oland personificando al famoso detective chino, Charlie Chan, en su aventura más trágica, misteriosa y emocionante, «Charlie Chan en la pista», y la más sensacional de todas las películas del año, «Cargamento humano». Primero el contrabando de alcohol, después los secuestros y, ahora, ¡el negocio de seres humanos! Son sus intérpretes Claire Trevor, el nuevo astro de personalidad dinámica Brian Donley, Alan Dinehart, Ralph Morgan, Rita Cansino y otros. «Cargamento humano» es una película cuya acción no decae en ningún momento; las emociones se suceden rápidamente, y el espectador vive en cada momento el realismo del argumento, basado en hechos reales que los periódicos han publicado con gran titular.

SEÑOR:
Es Ud. el AMO o el CRIADO en su PROPIA CASA?
VEA
LA DOMINADORA

UNA COLOSAL MATINEE A LA 1 EN EL CAMPOAMOR

Este simpático teatro presenta hoy, desde la una, una grandiosa matinée, para comenzar el año de 1937, y como todas sus matinées, siempre es la mejor de la Habana. Dos cañonazos de la Warner, Ross Alexander, Beberly Roberts, Pat O-Brien y cientos más en la gran película que describe la página más reciente en la historia de la aviación, mediante sus escenas de intensa acción y soberbio realismo, «El titán del aire», y Barton MacLane, el feroz gangster de «Contra el imperio del crimen», June Travis y Craig Reynolds en la gran producción de gangsters que comienza en donde las demás terminan, titulada «Prisionero en fuga». Los precios como siempre: 20 kilitos de una a 6.30 y 30 centavos después. Niños, a todas horas, 15 y tertulia 10 cts.

El martes, uno de los dramas más profundos, uno de los argumentos más sentimentales y una de las interpretaciones más conmovedoras del año, «Los pecados de los hombres», la película que le hará derramar lágrimas, magníficamente interpretada por Jean Hersholt y el nuevo galán Don Ameche, y George O-Brien en la dinámica film plena de acción y emoción, titulada «La patrulla de la frontera».

TODA MUJER
TODO HOMBRE
DEBEN VER
LA DOMINADORA

Pronto: Clark Gable y Marion Davies en la magnificente y gloriosa superproducción musical «Las de Caín», en el estupendo drama policíaco «Yo fuí Jack Mortimer».

Más adelante, Paul Lukas y Fay Wray, en la «La condesa de Montecristo», y John Wayne en «Centinela del mar».

UNA GRAN MATINEE A LA 1 EN EL RIVIERA

Este elegante teatro presenta hoy, desde la una, la primera matinée del año 1937, con el romance inmortal «Romeo y Julieta», genialmente interpretado por la hermosísima Norma Shearer, con la colaboración de John Barrymore y Leslie Howard y la magnífica producción de la Universal, «La mujer del día», con Edmund Lowe y Gloria Stuart. Los precios para hoy: 30 centavos mayores tarde y noche, 20 centavos los niños y 10 la tertulia.

El lunes, conjuntamente con el Encanto, preestreno de la hermosa y sentimental superproducción de la Gaumonth Brithis, «Nueve días reina», maravillosamente interpretada por la genial estrella niña Nova Pilbean, cientos de actores y miles de extras. También se exhibe «Suerte a medias», bellísima producción de la Universal, con Joe MacCrea y Joan Bennett.

El martes, el conmovedor drama «Los pecados de los hombres», con Jean Hersholt y el nuevo galán Don Ameche, y estreno de la copia nueva de «Una noche de amor», con Grace Moore.

El miércoles, dos sensacionales hits de la 20th Century Fox, Charlie Chan en la Fiesta y «Contrabando humano». El jueves, Rosalind Russell y John Boles en la soberbia superjoya de la Columbia, «Lo dominadora».

Más ESCENARIO Y PANTALLA en la página NUEVE

MANOLO GONZALEZ

El popular empresario de los teatros «Campoamor» y «Almendares», de Marianao, que hoy celebra sus días.

SEÑORA
Puede mas su orgullo que el amor de su marido?
VEA
LA DOMINADORA

FECHAS Y ANIVERSARIOS ENERO 1

- Van der Lubbe, el holandés que prendió fuego al Reichstag, fué decapitado en esta fecha en 1934.
- En 1863 fué firmado por el Presidente Abraham Lincoln el Decreto sobre abolición de la esclavitud.
- En 1735 nació Paul Revere, patriota norteamericano que fué el héroe de aquella famosa carrera a caballo desde Boston a Lexington efectuada el 19 de abril de 1775.
- En 1873 se inauguró el primer ferrocarril entre Veracruz y México.
- En 1554 murió Pedro de Valdivia como consecuencia del tormento ca que le sometieron los araucanos.
- En 1830 nació en Charleston, Carolina del Sur, Paul Hamilton Hayne, poeta americano.

D 2016

SCENARIO y PANTALLA

EL «OCTUOR» DE STRAWINSKY

Esta esplendida obra, una de las más destacadas de la producción strawinskyana, constituye la nota de máximo interés en el programa del concierto regular correspondiente al mes de diciembre, que ofrecerá la Orquesta «da camera» de la Habana, el domingo, día 3, a las 10 y media de la mañana en el Lyceum, bajo la dirección del maestro Ardévol.

Hay gran expectación en nuestro mundo musical por oír el «Octuor», sobre todo entre las personas que tienen referencias de las extraordinarias dificultades que contiene la obra, y de lo que, dada la importancia de la misma, significa su audición en Cuba para nuestra cultura musical. Los profesores que forman parte de la Orquesta «da camera» de la Habana se afirmarán una vez más como buenos ejecutantes, al ofrecernos del «Octuor» una versión seria y correcta, como acostumbran a hacerlo con todas las obras cuya ejecución se les encomienda.

De no menor interés artístico son las otras obras que figuran en el programa: el «Concierto en Do menor», de Bach, para violín, oboe y orquesta de cuerda, cuyas partes solistas están a cargo de los profesores Francisco Cao y Abelardo Cuevas; la «II Suite», de Igor Strawinsky, y obras de Ockeghem, Willaert y Palestrina, de los siglos XV y XVI.

MARTI: LA COMPAÑIA DE LECUONA. MATINEE Y NOCHE

Triunfal fué la inauguración del Radio-Escenario, anoche, en el teatro MARTI, donde centenares de personas se quedaron sin poder disfrutar del soberbio espectáculo por haberse agotado las localidades. Pero hoy, el maestro Lecuona ofrece una grandiosa matinée a las 3 de la tarde, subiendo a escena la exquisita revista-opereta «Lola Cruz», cantada por Hortensia Coalla, Constantino Pérez, Tomasita Núñez, Zoraida Marrero y María Ruiz. Carmita Ortiz y Julio Richard centralizarán las evoluciones de las 16 segundas tiples. Fernán Flor bailará el vals azul. Se completa el programa con Mosaicos Lecuona, donde actúan el gran tenor mexicano Pedro Vargas con su pianista Pepe Agüero, Rita Montaner, Tomasita Núñez, Zoraida Marrero, Carmita Ortiz y Julio Richard con todas las vicetiples. Sólo sesenta centavos costará la luneta numerada, butaca 40 centavos, tertulia 15 y 25 cts. el delantero.

Y por la noche, a las 9, en función corrida, se ofrecerá el siguiente y grandioso programa: reestreno del sainete en un acto, «La Reina Mora», de los hermanos Quintero y el maestro Serrano, interpretado por Rita Montaner y el barítono Paco Obregón, que acaba de llegar de Buenos Aires. Se reprisará el sainete lírico de Galarraga y Lecuona, «María la O», donde actuará la soprano Maruja González y el tenor Constantino Pérez, completándose el programa con la «Revista de Fin de Año», de Castell y Lecuona, donde actúa el tenor mexicano Pedro Vargas con Pepe Agüero, interpretando canciones rancheras y «Estudiantina», escenificadas con las segundas tiples y Carmita Ortiz y Julio Richard, el gallego Piñero, Lolita Berrio, Paco Lara Humberto de Dios y otros. La orquesta de 20 profesores bajo la dirección del maestro Lecuona. Sólo 80 centavos costará la luneta numerada, 60 cts. butaca y 20 cts. tertulia. Mañana, gran tanda elegante a las 5.

EL CIRCO SANTOS Y ARTIGAS EN 12 Y 19, VEDADO

En su amplia y cómoda carpa, el gran Circo Santos y Artigas, instalado en la calle 12 esquina a 19, en el Vedado, celebra hoy, día primero de año, dos matinées, una a las 2.30 de la tarde y otra a las 5, y también función por la noche.

En las tres funciones presentará un menísimo programa en el que figura el Cinodromo de los Watkins, con su colección de perros sabios, los más sabios del mundo, y el perrito cubano que se llevó el campeonato de resistencia: también los Leaping hounds saltadores en aros de fuego. El famoso chimpancé Tarzán, conocido como el Mono-hombre; los Carlini, excéntricos musicales; Mr. Jungler, famoso malabarista; Chas Surrañes, con su familia de muñecos parlantes; Chief Yellow Hawk, jefe indio de la tribu comanche que da una asombrosa demostración de la seguridad de tirar los puñales a gran distancia y de vencer al enemigo con el látigo o con el lazo; George Ferrandi, elegante y hábil alambrista; Miss Jenny, graciosa contorsionista; los Wonder en diversos ejercicios de acrobacia; el capitán Santiago Bravo, con sus leones africanos y el león Negús; y los cómicos del circo, entre ellos el gran animador de las funciones, Polidor, el cual recibirá a los niños en la puerta de la carpa y compartirá con ellos acerca de las cosas del Circo... Pepito, clawn parodista y los Tonies de Soirée, Guerrerito y el enanito Tony.

Es la última oportunidad de ver el gran circo Santos y Artigas en la Habana, porque ya está haciendo los últimos preparativos para emprender su tournée por toda la isla, en su tren propio y con sus carpas nuevas...

Los precios para hoy, en estas tres únicas funciones de la calle 12 esquina a 19, en el Vedado, son lunetas de primera fila, 40 cts., otras filas, 30 cts., palcos con seis sillas 3 pesos; gradería, mayores 20 y niños 10 centavos.

REGLAMENTO DEL CLANDESTINAJE

El doctor Orlando Alonso, Letrado de la Consultoría de Comercio, ha elevado una ponencia a la Superioridad, sobre lo que debe ser el reglamento para la aplicación del decreto 63 que se refiere al clandestinaje comercial. Según nos ha informado el doctor Alonso, de un momento a otro será designada por el Secretario doctor Zárraga, una comisión de técnicos para que discuta dicha ponencia, y la apruebe antes de elevarla a la Superioridad. De ser aprobada por el Secretario, se elevará al Presidente de la República para su estudio.

FELIZ Y PROSPERO AÑO NUEVO 1937

desea a su distinguida clientela y amigos

Mercedes

CORSETERA DE FINO ESTILO.

MERCEDES está especializada en descensos del colon, estómago y riñones. Vientres péndulos. Fajas de maternidad. Fajas para operados. Hernias de todas clases. Eventraciones

MERCEDES garantiza un buen servicio de Ortopedia.

Neptuno 51, *casi esq. a Aguila*

F. Rodríguez Jiménez

Importador de Ferretería Gruesa

Almacén de Materiales de Construcción

Fábrica de Mosaicos

Ave. de Menocal esq. a Salud
Habana Tlfs. U-4466 4467

UN FELIZ AÑO NUEVO
deseamos a todos nuestros clientes y amigos.

CRONICA HABANERA

EN EL BILTMORE.—Gran animación revistió la fiesta de anoche en el Biltmore Yacht Club, para esperar el año nuevo.

Desde hora temprana aquellos bellísimos dominios del reparto Jaimanitas se vieron favorecidos por una concurrencia numerosa.

¡Qué lindo se veía el edificio!

En todos sus salones era de admirarse el decorado a base de flores y serpentinas, cuya dirección estuvo confiada al conocido joven Mario Arellano, elemento entusiasta de aquella sociedad.

Palmas arecas en gran número aquí y allá completaban el efecto del decorado que tantas celebraciones recibió.

Dichas palmas procedían del jardín Milagros, el tan acreditado jardín del Paseo del Prado.

Las mesas para la cena fueron situadas en la hermosa explanada que da frente a la casa, donde se acomodaron las orquestas Le Batard y el septeto «Sinsonte de Oro», que amenizaron el baile.

El buffet, exquisito y espléndido, se abrió a las once.

Y a las doce se oyó una salva de doce cañonazos, cayendo acto seguido miles de globos.

He aquí algunos parties:

Un party muy animado, donde se encontraban estos matrimonios: el doctor Ernesto Aragón y señora Zoila Ferrer de Aragón, el doctor Pedro Hernández y señora Anita Arroyo de Hernández; el doctor Alfredo González Muñoz y señora, y la señorita Emma Bauzá y el joven Ernesto Aragon, Jr.

Los jóvenes esposos Víctor Morales y Gloria Mendizábal, en otra mesa, con estas parejitas: Celia Rosa Morales y Alvaro Ledón, Alicia Morales y Armando Pessino, y Silvia Tolón y Luis Alberto Morales.

Chela Miranda y Pancho Finlay.

Los marqueses del Valle Siciliana, en otra mesa, con la distinguida dama María Luisa Morales de Torriente.

En otro party, los conocidos esposos doctor René Ferrán y Teté Rivero de Ferrán, con la señora Margot Barreto de Bru, la bellísima señorita Elena Bru y el joven Francisco Ferrán.

Dos parejitas en otra mesa:
Zeida del Portal y
Arturo Mora,
Felicia Pérez Stable y
Mauricio Monteagudo.

Los jóvenes esposos Mariano Guastella y Clarita Suárez de Guastella, chaperoneaban, en otro party, a Rosina Guastella y José Antonio Fernández Blanco, y Fifí Rivero y Augusto Usategui.

Otro party donde se sentaban estos matrimonios: ingeniero Manuel Coroalles y Lily Morales de Coroalles, José López Oña y Georgia Ebra de López Oña, Jesús Aramburu y señora, y Juan López Oña y Chichita Morales.

Un party muy animado, donde se encontraban estas parejitas:
Lolita Coroalles y
Rosendo Espi,
Toky Montero y
Roberto Machado,
Gisela García Espinosa y
Raúl Valdés Fauli,
Peggy Coroalles y
Pepe Lezama,
Margarita Suárez y
Carlos Albert,
Oedette Posso y
Pillo Morales.

El doctor Guillermo Lancís y su gentil esposa Silvia Cardona, tenían en su mesa al señor Eusebio Dardet y señora Lourdes de Cárdenas, Néstor Tremols y señora Loló Pell, Laureano Falla y señora Daisy Crabb, Carlos Carbonell y señorita Margot Lancís, Alfredo Fabar y señora Cristina Falla, Juan Riera y señora, Lucas Erro y señora Bertha Hoyo, Carlos Santamaría y señora Angélica Lancís, José Luis Tremols y señorita Alicia Crabb.

La gentilísima dama Isabel Recio viuda de Zayas Bazán, se encontraba en otra mesa, con estas parejitas: Rosita Rayneri y Monino de Armas, Adria Giquel y Luis A. Kohly, Odette Kohly y Alberto de Carricarte, Georgina Zayas Bazán y Manuel Alonso.

Los jóvenes esposos Octavio Verdeja y Gloria Falcón de Verdeja, y Santiago Verdeja, Jr., y Virginia Rasco de Verdeja, tenían en su mesa a Matilde Verdeja y Fred Alexander, Rosilda Verdeja y René Guerra, Mary Muñoz y Walter Ferhmann.

Un party muy animado:
Antonieta Goicoechea y
Pedro Du Quesne,
María de la Torriente y
Magoon Giménez,
María Luisa de la Torriente y
John Stevenson.

Los jóvenes esposos Jorge Deschapelles y María Teresa Mendoza de Deschapelles, tenían en su mesa a George F. MacDonald y María Antonia Mendoza de MacDonald, Alvaro Silva y Josefina Arellano de Silva, Justo García Rayneri y María Du Quesne de García Rayneri, Willy Alberni y Carmelina Boudet, y la bella señorita Cristina Mendoza y el joven Faustino Leal.

Otro party que formaban Pedro Sánchez Toledo y señora, doctor Andrés Angulo Pérez y señora, ingeniero Carlos Maruri y señora, ingeniero Rafael García Bango y señora y el señor Pedro Pando y Cintra.

Dos parejitas muy simpáticas: María Antonia de Cárdenas y Julio Sánchez Oyarzun, y Beatriz Aguiar y Rodolfo Rodríguez Alvarez.

Cinco matrimonios en otra mesa: el doctor Enrique Madan y Margarita Rey, doctor Gabriel Lorenzo y Gloria Diago, doctor Vivian Figueroa y señora, y el doctor Amat Quesada y señora.

Mr. y Mrs. W. J. Conner y Miss Scully y R. S. Conner.

El doctor Mario Lluriá y su gentil esposa Clementina Revilla de Lluriá, se encontraban en otro party, con estas parejas: Emma Revilla y Luis Rodolfo Fables, Estelita Domine y Ramón Fundora, y la señora Concha Langwith y el señor Miguel López Rego.

Mr. y Mrs. W. R. T. Hill, Mr. y Mrs. W. Healy, la señorita E. Meredith y el señor Eaton, en otra mesa.

En la mesa de Mr. y Mrs. E. G. Donald se encontraban Mr. y Mrs. A. T. Broome y Mr. y Mrs. B. F. Reid.

El señor José Casanova se encontraba en otra mesa, con señora Grace Mc Intyre.

El doctor H. P. Carr y señora, en otra mesa.

Un party de parejitas muy animado donde se encontraban:
Carina de Posada y
Antonio Mendieta
Margot Saavedra y
Alberto Alzugaray
Graciella Rebollar y
Ricardo Rodríguez Cáceres
Adie Machado y
Armando Salcedo
Isabel Galán y
Pepe Estraviz
Laura de Solo y
Armando Alfonso.

En otra mesa, el doctor Francisco Machado y señora, Adelaida Pérez Fernández, Zoila P. Fernández de del Valle y Arsenia del Valle y la gentilísima señora Guillermina Pérez Fernández.

Cuatro parejitas: Amparo Velasco y Juan A. Richardson, Olga Richardson y Cristóbal Arias, Elsa Richardson y Emilio Masforroll, y Julietica Secades y Emilio Bonich.

El doctor Juan B. Kouri y señora Josefina Barreto de Kouri, con su encantadora hija Josefina y el doctor Raúl Roa y Ada Kouri de Roa.

Tres parejitas formaban un party, ordenado de este modo:
Chicha Jorge y
Alberto García Tuñón,
María Kindelán y
Vicente Díaz
Gloria Loredo y
Felipe de la Hoz.

Otras tres parejitas, Angelita López Oña y Andresito Pérez Chaumont, Minita Pérez Chaumont y Pin Inclán y Loloíta Mesa y Pepe López Oña.

El señor Modesto Ulloa y Maricusa Monteagudo de Ulloa, con estas parejitas, María Luz Quiñones y Juan Luis Pedro, Hortensia Betancourt y Julio Tarafa y Dady Monteagudo y Charles Pérez.

El doctor Felipe García Cañizares y señora Lolita González del Valle, con Graciella González del Valle y Juan Antonio Hernández Corujo.

Dos parejitas con los esposos Rogelio Espinosa y Esther Toñarely:
Carlota Toñarely y
Eddy Castellanos,
Silvia Pujals y
Oscar Espinosa.

Beba Pujals y Roberto Pedroso, Teresa Pujals y Federico Goudie, Silvia O-Bourke y Joaquín Fernández, Chicha Recio y María Orbiz.

Dos matrimonios, William Barlow y señora y Irving Donnin y señora.

El doctor Joaquín G. Lebredo y su encantadora esposa Elena de Arcos se reunían en otra mesa con el señor Casimiro Tellaeche y señora.

La señora Evangelina de Cárdenas viuda de Arias, con dos parejitas, Cucha Arias y Jorge Acevedo, Hilda López Muñoz y Ricardo Fusté.

En otro party, Hortensia Milagros y Bernardo de la Rionda y María Luisa Milagros y Mathews Archibald, chaperoneados por la señora María Zorrilla viuda de Milagros.

El doctor Antonio Martínez Fraga y su esposa con la señorita Hilda V. Raimúndez.

En otro party el señor Santiago Rodríguez Clera y señora, con Manuel Mateo Suárez y señora, la señorita Lourdes Ramos Izquierdo y el doctor Rafael Martínez Prieto.

Un party con estos matrimonios: E. L. R. Mc Goughy y señora, G. Wilkins y señora, C. S. Murray y señora, Jack Doig y señora, A. A. Acheson y señora, G. Coster y señorita S. O. Else, H. Curran y señora y B. A. Sampell y señora.

Una mesa animadísima con los esposos Roar Eerg y Lola del Peso, y Silvio Sanabria y Matilde Dopico, la señorita Gloria Rodríguez Franca y el doctor Buenaventura Cruz Planas.

Un party con dos parejitas:
Margot Menéndez y
Pepe Fernández de Castro
Gabriela Menéndez y
Frank Queralt.

Hilario González Arrieta y señora, Francisco Pujals y señora, Leopoldo Mederos y señora, Mercedes Alvarez Pedroso y Francisco Pujals, Elena Pujals y Jenaro Fernández Centurión.

El doctor Raúl Cowley y su gentil esposa Emma Recio, con Hortensia Nodarse y Alberto Recio J., A. Cuervo y Dr. Guillermo Vautrin.

El Attaché Comercial de Francia, señor René Grimm Provence y su gentil esposa María Tubau, estaban en otra mesa con un grupo de invitados.

Miguel Amézaga y Hortensia Bolívar de Amézaga, Oscar Fonts y Nancy Boullosa de Fonts, Bernardo Diez Burgos y Billie Boullosa de Diez Burgos.

El señor José Calixto Suárez y su gentil esposa, Delia Martínez Díaz, con el señor Eduardo Docourou y señora.

Con la señora de Galbani se reunían en otra mesa estas parejas: Margarita Galbani y Enrique Fernández Vallín, Juanita de Llacuna y Pepe Galbani, Conchita Perellano y Mario Muñoz.

En otro party la señora Fernández de Bonich con Leonor Amigó e Ignacio Meléndez, Lydia Bonich y Oswaldo Usategui, Raquel Richardson y Julián Calvo, Olga Wylrick y Carlos Du Quesne, Gladys Bron y Emilio Martí.

Carlos Morales y María Teresa Collazo de Morales con varios invitados, en otra mesa.

Tres simpáticas parejas: María Julia de Céspedes y Rafael Alvarez, Elena Castellanos y Ramón Toñarely, Mirian Pedro y Eduardo Núñez, con la señora Chela Goizueta de Pedro.

El doctor Jesús María Barraqué y su bella esposa, Berta Ponce, con las señoras Ana María Quintana viuda de Ponce, Engracia Etchegoyen de Fresneda y María Bacardí.

El doctor Fernando López Fernández y señora Ana Emma Rodríguez Alvarez, en otra mesa, con la encantadora señorita Alicia Rodríguez Alvarez y el joven Gabriel Acosta.

Los conocidos matrimonios Mario Baró y Carmelina Alonso y Panchito Baró y María Francisca de la Sierra, con dos parejas: Luisita de la Sierra y Braulio López y Otilia Rodríguez Crusellas y Rafael de la Sierra.

Otro party de parejitas:
Graciela Fresneda y
Rafael del Castillo,
Carminia R. Bacardí y
Tato León.
Elena Ponce y
Rodolfo Schneer.
Graciela Ponce y
Reinaldo Núñez.
Berta María Barraqué y
Napoleón Richardson.
Alicia Barraqué y
César Tarafa.

La señora Isabel de Vega viuda de Aenlle, chaperoneaba tres simpáticas parejas: Marietta Aenlle y Pancho Pratt, Carmen Luisa Aenlle y Cuco Saladrigas, Cristina Saladrigas y Jesús Valdés Crespo.

El joven matrimonio Oscar Rodríguez Franca e Inés Romagosa se hallaba en otra mesa con varios invitados.

EN EL CARMEN. — Una boda elegante se verificó anoche, a las diez, en la Iglesia de Nuestra Señora del Carmen

Quedaron allí unidos para siempre con la bendición matrimonial, la gentilísima señorita Dulce María Lavín y Romero y el distinguido señor Joaquín M. Montalván y Nadal.

Una concurrencia numerosa y selecta, integrada por familiares y amigos de los contrayentes presenció esta ceremonia, teniendo frases de elogio y celebración para el adorno floral que lucía el hermoso templo.

Había sido ejecutado por los celebrados maestros florales con que cuenta «La Casa Trías», el solicitado jardín del Vedado y en el que pusieron su buen gusto y su arte.

El altar se veía tapizado con gladiolos blancos, dispuestos con verdadero chic en búcaros y jardineras, las que contrastaban admirablemente con el verdor de las palmas arecas que le servían de fondo.

La baranda del presbiterio estaba adornada con dalias blancas y espárragos que caían en forma de cascada.

Muy linda la senda.

Bordeando la doble alfombra verde de la Casa Trías, se advertían dos canteros, que se deslizaban a todo lo largo y en los que florecían los gladiolos y las dalias en gran cantidad.

La novia, lucía preciosa.

Completábanse sus atavíos nupciales con el ramo de mano, un bello modelo creado para ella en la Casa Trías e interpretado con «sweet-peas» y claveles blancos.

Fueron padrinos, la señora Eloína Romero de Alvarez de la Campa y el doctor José Ignacio Tarafa.

Como testigos por ella firmaron el doctor Arturo Sosa y de la Nuez y la señorita Sara Montalván y Nadal.

Y por ella el doctor Joaquín Martínez Giralt y el señor Jorge Musa y Ritz.

Felicidades.

CAMBIO DE DOMICILIO.—Para una simpática casa en la calle B, esquina a 23 en el Vedado, han trasladado su residencia el doctor Tomás Yanes, y conocido especialista de la vista y su esposa Manuela Argüelles.

Lo que consignamos para conocimiento de sus amistades.

(Continúa en la página ONCE)

EN SU SANTO

Hoy celebra su santo Manolita Bravo y Bockmeyer, señorita que une a su fina y delicada belleza, sólida cultura y gran distinción.

En tan señalada fecha se verá congratuladísima por sus innumerables amistades

Reciba un saludo afectuoso.

Eulalia Mejías, señorita gentilísima, contrajo matrimonio en días pasados con el señor José Manuel García.

La ceremonia tuvo efecto ante el doctor Servando Fernández Romero, testificando los señores Francisco Martínez Martín y Augusto Marsal.

LA MAS ALTA EXPRESION DEL ARTE

Muebles finos, Joyería, Objetos de Arte y Tapicería

Cada artículo una creación

Joyería y Mueblería

'La Esmeralda'

San Rafael No. 1 y San José No. 2. M-1373.

El Médico dice: "Cada dosis de **Bismágen** es un paso a la Salud"

Verdad evidente en miles de personas que padecían enfermedades del

ESTOMAGO,

afecciones concomitantes al

hígado y VESICULA;

úlcera gástrica o duodenal,

COLITIS o Intestinos,

y que con "Bismágen" recobraron completo bienestar.

BISMÁGEN

En efecto:
Bajo la acción prodigiosa de Bismágen, aún en los casos en que DE NADA VALIERON OTROS REMEDIOS, cesan los Espasmos, los Dolores y las molestias; se detienen los vómitos, ya sean de líquido o de sangre; desaparecen la hiperacidez, la dilatación, los eructos agrios o ácidos, la sensación de llenura, el malestar general; al estreñimiento, diarrea y otros trastornos sucede la normalidad intestinal; renace el apetito y gusto por los alimentos; la nutrición consecutiva a una digestión correcta se manifiesta por el restablecimiento gradual y firme de las fuerzas, y la alegría consiguiente al nuevo estado de magnífica Salud se recobra y establece de modo definitivo.

AVISO: Recuerde que las IMITACIONES, **aparentemente** baratas, resultan caras... **¡y peligrosas!** Rechácelas. Y **desconfíe** de los que **intenten** vendérselas.

Ensaye con un frasco del **maravilloso patente Bismágen y bendecirá la hora en que decidió tomarlo.**

América
MODAS

FELICITA A SU DISTINGUIDA CLIENTELA Y TIENE EL GUSTO DE COMUNICARLE QUE PARA EL DIA 4 DE ENERO INICIA SU GRAN VENTA PRE-BALANCE

TELEFONO M-9746 PRADO 78

Detener la TOS no es suficiente
¡HAY QUE CURAR la causa!
Solo el JARABE FAMEL, medicación completa al Lactocreosota soluble, calma la tos desinfecta, cicatriza, vitaliza y reconstituye las mucosas y los bronquios.
Adoptado por los Médicos y Hospitales del Mundo entero.
CONSULTE SU MEDICO
De venta en todas farmacias
JARABE FAMEL

VENTUROSO AÑO 1937

La gerencia y empleados de la Peluquería Martínez, tan favorecidos durante el año que pasó, testimonian el mayor agradecimiento a su selecta clientela y le desean las mayores felicidades para este año que empieza.

Peluquería MARTINEZ
"El salón de belleza perfecto".
Ciria e Hijos — Neptuno 81. Telf. M-1089 al lado de «La Casa Pérez»

CASINO NACIONAL

Se complace en anunciar que el notable Tenor Mexicano Pedro Vargas, el cancionero sentimental, deleitará con su bella y exquisita voz a los concurrentes al Gran Casino Nacional durante los días 1, 2 y 3 de Enero

Feliz Año Nuevo 1937

Refrigeración Comercial
FRIGIDAIRE
PRODUCTO DE LA GENERAL MOTORS
DISTRIBUIDORES PARA CUBA
THE INDEPENDENT ELECTRIC CO. OF CUBA, S. A.
Avenida de Italia (Antes Galiano) 42 Teléfono M-1117 — Habana

Frío Fluído

M.E.C.D. 2016

GACETILLAS

FAUSTO: «MARÍA ESTUARDO» (Ultimo día). Desde la 1

FELIZ AÑO, dice a todos sus habitués la empresa del teatro «Fausto», y les presenta hoy por última vez el magnífico programa a que nos referimos más abajo y que ha llenado el teatro desde su estreno Hoy lo exhibe desde la 1 de la tarde y a los precios de 30 centavos durante todo el día y 40 centavos después de las 6:30.

«Clow» de este cartel de Año Nuevo, es la magnífica producción de la R. K. O., Radio «María Estuardo, Reina de Escocia», en la que con tan bellos alardes de arte y suntuosidad ha ratificado la casa productora su ascendencia en el mercado de la película hablada. Katherine Hepburn y Fredric March, figuran como estrellas máximas en el numeroso y selecto elenco de esta película.

La otra atracción del programa de hoy es la interesante novela animada «La Segunda Mujer» en la que se anotan convincente victoria Gertrude Michael y Herbert Marshall. También se exhibirá la película especial de la casa Pathé, en la que se dan detalles interesantísimos del romance de amor entre el Rey Eduardo VIII y la señora Simpson, a cuyos pies puso su corona de Rey y de Emperador.

Para mañana, sábado, anuncia: «Fausto», otro importantísimo programa, integrado por las películas «Carne Rebelde», otro gran triunfo de Katherine Hepburn y Herbert Marshall y un reparto estelar y «El matrimonio Corbal», por el notable actor Nils Asther.

Para el día 8, anuncia, «Fausto», «Romeo y Julieta» por Norma Shearer y Leslie Haward.

AUDITORIUM: EXITO DE «LOS NUEVOS GLADIADORES»

Grandiosa matinée especial hoy a la 1:30 como primer día de Año exhibiciones de la super-sensacional Nuevo, donde presentamos nuevas película «Los nuevos gladiadores (The Big Game), la película filmada por la R. K. O. Radio, como homenaje al atletismo mundial y muy especialmente al fuerte sport de football, ya que ocho miembros del All American de 1935, toman parte importante en el desarrollo de la referida película, al lado de las conocidas estrellas Bruce Cabot, James Geason, Phillip Huston, June Travis, Andy Devine; exhibiéndose también la joya musical de la Fox «La Magia de la Música» por Alice Faye, Ray Walker y Bebe Daniels, a más del cartón «Hipnotizado» por Popeye el Marino», la comedia Metro «Daños y Perjuicios», la gran actualidad: «Marcha del Tiempo» y una Revista. En las tandas elegantes de 5:15 y 9:45, con Revista y cartón de Popeye, últimas exhibiciones de «Los nuevos gladiadores». A las 8:30: «La Magia centavos, tarde y 40 centavos noche, de la música». Precios: Luneta 30 Niños 20 centavos y Tertulia 10 centavos a todas horas.

Mañana: A las 5:15 y 9:45: Estreno del hit musical de la Radio «Ritmo Loco» (Swing Time) la mejor película de la famosísima pareja Fred Astaire y Ginger Rogers, bailando más y mejor que nunca, música del genial Jerome Kern y a las 4:00 y 8:30: «Los últimos días de Pompeya» de Preston Foster y Dorothy Wilson. Domingo desde la una y media «Ritmo Loco». El lunes: Katherine Hepburn y Herbert Marshall en «Carne rebelde».

NEPTUNO: SENSACIONAL MATINEE A LA 1

Con dos sensacionales hits de la Warner, comienza en este Teatro, el más elegante y chic de la Habana, la primera Matinée del año: Pat O-Brien, Ross Alexander y Beverly Roberts, en el especular drama del espacio «El Titán del Aire», y Barton McLane, June Travis y Craig Reynolds en el terrífico drama de gangsters «Prisionero en fuga». Los precios como siempre: 20 centavos de 1 a 6:30 y 30 centavos después. Niños a todas horas 15 centavos.

Mañana, Artistas Unidos presentan al famoso tenor Nino Martini, en la bellísima super-joya musical «Canta, bandolero, canta» y Universal presenta a Edmund Lowe, Gloria Stuart y Reginald Owen en la magnífica film «La mujer del día». También se exhibe el segundo episodio de la serie: «Drummond el aviador», titulado: «El enemigo invisible».

El martes, el sentimental drama, «Los pecados de los hombres» con Jean Hersholt y Don Omeche y la dinámica film «La patrulla de la frontera» con George O-Brien.

El miércoles, «Charlie Chan en la pista» y «Cargamento humano».

El viernes, «Sábado y domingo, Clark Gable y Marion Davies, en la gloriosa super-revista «Las de Caín» y la sensacional film policiaca «Yo fuí Jack Mortimer».

PAYRET: «LA MUCHACHADA DE A BORDO» y «Pies Inquietos»

Hoy, una gran matinée en «Payret» desde la una de la tarde, con el mejor programa. Vea la simpatiquísima comedia en español en la que el público rie durante hora y media sin cesar, titulada: «La muchachada de a bordo» por Luis Sandrini, el cómico más gracioso argentino. Además, la super-producción, de bello argumento, titulada: «Pies inquietos» por Ben Lyon y Joan March. Una linda película que le recomendamos. Cartones y revistas completan este gran programa. Que se repite a las 5 y a las 8 y media de la noche.

Los precios son: 20 centavos hasta las 6 y media y 30 centavos después. Niños 15 centavos. Tertulia 10 centavos.

Mañana: Este mismo programa.

El domingo, una gran Matinée desde la una.

El viernes: «Ayúdame a vivir» super-producción de Libertad Lamarque.

El jueves 14: «Dos pares de mellizos».

El viernes 22: La super-producción Cifesa, recién llegada de España, «Héroes del barrio» por un grupo de grandes y chicos actores.

TRIANON: EXITO DE «RITMO LOCO»

Para continuar el magnífico éxito obtenido ayer, en el día de su estreno, presentamos hoy, desde nuestra matinée especial a la 1:00 de la tarde y en función continua, la gran producción de la R. K. O. Radio «Ritmo Loco», (Swing Time) el formidable éxito musical de la más famosa pareja del cine moderno Fred Astaire y Ginger Rogers, los que ejecutan nuevas y difíciles evoluciones bailables de verdadera sensación. La Empresa de este favorito teatro le recomienda ver «Ritmo Loco» tal como fué fotografiada y oirla con el sonido perfecto con que fué impresionada, todo lo cual sólo puede lograrlo, concurriendo al «Trianón», que es el teatro que posee actualmente en La Habana, el mejor y más moderno equipo de proyección y sonido. Y para que nadie se quede sin ver «Ritmo Loco», la exhibimos durante todo el día y en los turnos fijos siguientes: 1:00, 3:30, 6:00 8:00 y 10:00, conjuntamente con el cartón en colores de Walt Disney «A través del espejo», la comedia por Charles Chase. «Qué cuña es mi cuñado», la gran actualidad «Marcha del Tiempo» y revista. Precios: Luneta mayores 40 centavos y niños 20 centavos. Tertulia mayores 20 centavos. Niños 10 centavos todo el día.

Mañana: Estreno en Cuba del formidable éxito cinematográfico de la maravillosa Katherine Hepburn con Herbert Marshall, titulado: «Carne rebelde» (A Woman Rebels) donde la excelsa actriz nos deleita nuevamente con su exquisito arte, único, insuperable.

ROXY: «EL CAMINO DE LA GLORIA»

Una magnífica matinée presenta hoy «Día de año Nuevo» el modernísimo «Cinema Roxy», de 14 y Primera en Almendares, empezando a la 1:30 con un interesante Noticiario Fox, el gracioso cartón «Prisionero» y la chistosísima comedia del inimitable Buster Keaton, titulada la «Gran Opera». A continuación se estrenará una de las películas más interesantes que ha producido 20th Centruy Fox: «Burbujas de Champán» con Paul Cavanaugh y Helen Wood, joven actriz que promete una brillante carrera en el cinema por su natural belleza y talento. Y como epílogo a tan regio programa se exhibirá la más espectacular producción del siglo: «Camino de la gloria», calificada por la crítica mundial como la más maravillosa versión a la pantalla de los horrores acaecidos durante la terrible conflagración europea. Los intérpretes principales, Fredric March, Warner Baxter y Lionel Barrymore, tres nombres que por sí solos son suficientes para garantizar el éxito de cualquier película.

Precios: Luneta 20 centavos mayores, 15 centavos niños. Tertulia familiar: Mayores 15 centavos. Niños 10 centavos.

Mañana estreno en Cuba de la soberbia producción: «El soñador» por Emil Jannings y la emocionante cinta de aventuras «Gangsterismo». El domingo una espléndida matinée, con cartones, cintas cómicas, el episodio 2 del «Jinete milagroso», la magnífica producción: «Zarpas de Terciopelo», y la hilarante comedia de Joe E. Brown, «Hijos de su escopeta». En las tandas de 5 y 8:30 estreno de la deslumbrante producción: Warner, «El sueño de una noche de verano» con Dick Powell, Olivia de Havilland, Anita Luise, Joe Brown.

RIVOLI: HOY: ESTUPENDA MATINEE

Los fiñes que quieran divertirse tienen que ir hoy a la gran matinée que se celebrará en el simpático cine «Rívoli». La matinée dará comienzo a las 2 y terminará a las 7 A las dos comenzará a exhibirse muchos cartones, en colores la mayoría y que se titulan: «Las fiestas del Rey Cole», «El Rey Neptuno», «Días de Antaño», «Aves de primavera» y «El melodrama de Nickey». Además el episodio 1 de la gran serie Drummond, el aviador», que se titula: «Oriente y Occidente» en que comienzan las aventuras aéreas más interesantes que se han filmado y «Ocurrió una tarde», interesante cinta de argumento original que interpreta Frances Lederer e Ida Lupino y a las 5 la cantante y que se titula: «Canta, bandolero, canta».

En la tanda de 8 y 30, se llevará a la pantalla un gracioso cartón, «Ocurrió una tarde» y la magnífica producción: «Canta, bandolero, canta». Los precios: 15 centavos los niños y 20 centavos los mayores a todas horas.

Mañana el estreno de una supercomedia originalísima que interpretan Fay Wray, Paul Lukas y Patsy Kelly, titulada: «La condesa de Montecristo» y la soberbia producción musical «Magnolia» de Irene Dunne y Allan Jones.

El domingo otra grandiosa matinée con un cartón en colores, el episodio 5 de la sensacional serie «Las aventuras de Frank Merriwell», «El crimen del Boulevard», interesante producción por Louis Latimer y la maravilla del siglo, la cinta en tecnicolor: «La danza de los piratas» por el gran bailarín Charles Collins.

REINA: «UNA HORA EN BLANCO» CON FRANCHOT TONE

La empresa López y Rouco del popular super cine «Reina» desea al público en general y especialmente a sus favorecedores un Feliz y Próspero Año Nuevo.

Para hoy a confeccionado una matinée insuperable como de costumbre las puertas se abrirán a las 12 y media y la función dará comienzo a la una en punto con una revista Paramount Sound News, el bonito y divertido cartón en colores: «Un viejo colonizador» y la comedia en dos partes de Charles Chase, titulada: Sainette Musical».

«Su primera escapada» es la primera película que desfilará por la pantalla gigante y sus intérpretes son Jack Cooper y Joseph Callen.

Pasándose en segundo turno el melodrama de misterio y amor: «Una hora en blanco» no deje de verla, un argumento excepcional y un reparto estupendo Franchot Tone, Loretta Young, Lewis Stone y Roland Young.

El precio de la luneta hasta la 6 y media es 15 centavos y 20 centavos después, los niños a todas horas pagarán 10 centavos y la tertulia familiar con regias y cómodas butacas 10 centavos.

Mañana: «La divina coqueta» y «Perseguido». El martes: «Burbujas de Champán».

RIALTO: «LA MUCHACHADA DE A BORDO»

Un programa formidable tiene hoy «Rialto», para empezar el primer día del Año riendo. La matinée comienza desde la 1 y 15 y se exhibe la simpatiquísima producción argentina en español titulada «La muchachada de a bordo» que interpreta el gran actor cómico Luis Sandrini y Tito Lusiardo, una película que le hará a Ud. pasar un buen rato. Además se exhibe la linda película también argentina que ha obtenido gran éxito por su argumento y bellos tangos que interpreta el llamado sucesor de Gardel, el cantante Charlo titulada «Puerto nuevo» en la que se distingue también por su gracia Pepe Arias. Completando el programa un gracioso cartón y el Noticiero Metrotone con los últimos sucesos mundiales. Repitiéndose éste a las 5, y 8 y 15.

Precios: 20 centavos mayores hasta las 6 y 30, y 30 centavos después. Niños 15 centavos. Mañana: «Los escándalos del conde» por Gene Raymond y Ann Sothern y «Los nuevos ricos» por Fred Stone y Jean Parker. El lunes, la bella producción en español titulada: «Irma la mala».

LARA: «MATERNIDAD PERSEGUIDA». 10 CTS.

Vaya hoy día primero de año al elegante y cómodo cine familiar «Lara», de Prado y Virtudes, teléfono 8421, y vea y oiga el formidable programa que este simpático cine le ofrece, en el que figuran dos joyas del cine.

En matinée a la 1 y 15, tanda a las 5 y nocturna a las 8 y 15 se exhibe revista, chistosa comedia, el cartón «Dos valientes submarinos con Popelle», éxito de la sensacional, magnífica, regia super-producción «Maternidad perseguida» por Madeline Carroll y George Brent y estreno de la emocionante y colosal producción «Jurado de acusación» con Owen Davis y Fred Stone.

Precio: 10 centavos la luneta a todas horas

Mañana y el domingo: el grandioso super-espectáculo «El gran Ziegfeld» cuya exhibición dura tres horas y 9 minutos, y que interpretan William Powell, Mirna Loy, Virginia Bruce, Louise Rainer y otros. Además se exhibirá «Salto atrás» con Stan Laurer y Oliver Hardy.

Un buen trago

en ocasiones de fiestas constituye un gran placer; por eso, un buen vividor cuida con esmero su bodega.

¿Es que cuidamos de tal manera órganos importantes para la vida?

¡Desgraciadamente no!

Por la salud se hace poco, mejor dicho casi nada. El funcionamiento regular de los órganos sufre una interrupción, los dolores se presentan. Los que han sufrido de las vías urinarias — riñones, uréter, vejiga — saben yuán dolorosos son estos padecimientos. —

De ahí resulta la necesidad imperiosa de la „higiene interna" por medio de curas regulares con Helmitol, cuyo objeto es conservar los órganos urinarios y prevenir todas las molestias. —

¡Impóngase la cura como un deber!

Tabletas de Helmitol BAYER

VERDUN: «LA DIVINA COQUETA» CON JOAN CRAWFORD

Un formidable programa hoy en el teatro «Verdún», de Consulado 120, con el teléfono A9206, dos magníficas joyas, comenzando la función a la 1 de la tarde, desfilando por la pantalla, un noticiero: Buster Keaton en la comedia «Escapa conmigo», Douglas Montgomery en la exquisita producción titulada «Inspiración», y la encantadora y sublime joya titulada «La divina coqueta» por la incomparable estrella Joan Crawford, y Rober Taylor. Los precios que rigen son: hasta las seis y media de la tarle luneta 15 centavos, después 20 centavos luneta. Los niños y la tertulia con comodísimas lunetas 10 centavos a todas horas.

Mañana: estupendo programa: «El último de los mohicanos» y «Canta bandolero, canta» por el famoso tenor del Metropolitan, deleitándonos con «Lamento gitano», y «Canta y no llores», producción trágico-cómica.

ACTUALIDADES Y ESMERALDA: DOS GRANDES PROGRAMAS

ACTUALIDADES: BAJO DOS BANDERAS

Comienza el nuevo año hoy el predilecto y favorito cine familiar «Actualidades», de Monserrate 8 y 10, teléfono M-5575, ofreciendo a sus favorecedores un grandioso programa. En matinée, tanda y noche se exhibe revista, comedia, estreno de la sensacional, formidable, grandiosa super-joya «Bajo dos banderas» con Claudette Colbert Rosalind Russell, Ronald Colman, Víctor Mac Laglen y otros, estreno de la muy emocionante y colosal producción «Carnaca de tiburón» por Ann Sothern y George Bancroft y el episodio 11 de la emocionante super-serie «Las aventuras de Frank Merriwell. Mañana: «San Francisco» y «La sombra del hampa».

ESMERALDA: EL CAPITAN TORMENTA

Hoy, día de fiesta, año nuevo, anuncian las carteleras del elegante y confortable cine de las familias «Esmeralda», de Monte 242 (Cuatro Caminos) teléfono M-4080, un regio y muy original programa. En matinée, tanda y noche se pasa por la pantalla gigante de este predilecto cine, revista, comedia, éxito de la formidable, grandiosa, original producción en español «El capitán Tormenta» con Lupita Tovar, Fortunio Bonanova, Juan Torena y otros y estreno de la preciosa, regia, magnífica joya musical ¡«Oh... Mariette!» con la bella soprano Jeanette Mac Donald y Nelson Eddy. Mañana: «San Francisco» y «Citas peligrosas».

MAJESTIC: «VISPERA DE COMBATE»

Hoy, día primero de año, una colosal función en el teatro «Majestic de Consulado 116, con el teléfono M-4477, comenzando el regio programa a la 1 de la tarde, con dos soberbias producciones, que es como sigue: un noticiero Paramount, un cartón, una comedia. Dick Power y Marion Daves en la monumental joya que lleva por título «Corazones divididos», y como complemento de la regia función, la estupenda super-producción titulada «Víspera de combate» por la genial actriz Annabella, una maravillosa producción, de una trama altamente emotiva. La difícil situación de una casta mujer y un celoso capitán de la Marina de Guerra. Entre el honor y la libertad. Entre el prestigio y la indignidad. Sensacional. Grandiosa. Los precios que rigen son: hasta las seis y media luneta o preferencia 10 centavos, después 15 centavos luneta o preferencia. La comodísima tertulia con magníficas butacas, damas y niños 5 centavos, caballeros 10 centavos hasta las 6 y 30. Después niños 5 centavos. Mayores 10 centavos. Mañana: «El despetrar del payaso» Joe E. Brown y «Corazones divididos». El domingo: tanda especial a las 10 de la mañana con «Fobre niña rica» y regalo de una muñeca Shirley Temple.

FLORENCIA: «MUJERES DE HOY»

Día de fiesta hoy, año nuevo, la Empresa de este coquetón cine familiar «Florencia» de San Lázaro y San Francisco, teléfono U-6758, desea a sus favorecedores un feliz año de 1937 y anuncia para comenzar dignamente el año, un monumental programa en el que figuran verdaderas atracciones.

Comenzando en matinée a la 1 y 15 en punto se exhibe revista, precioso cartón, una chistosa comedia, estreno de la grandiosa, regia y magnífica super-joya toda en español «Mujeres de hoy» por Adriana Lamar, Ramón Pereda, J. J. Martínez Casado y otros y estreno de la emocionante y colosal producción «Dinero prohibido» por Chester Morris.

Precios: mayores 15 centavos hasta las 6 y 30 y 20 centavos después. Niños, 70 centavos siempre.

Mañana: «La divina coqueta» con Joan Crawford y el favorito actor Robert Taylor y «Cuando el diablo asoma».

El domingo: «La mujer desnuda», «La divina coqueta», comedias, etc.

OLIMPIC: «EL SUEÑO DE UNA NOCHE DE VERANO»

«Olimpic, en Línea esquina a calle B, en el Vedado, teléfono F-6263, de la cadena Alvarez-Hernández: Se comienza el año de un modo maravilloso, ofreciendo el estreno de una joya tan valiosa y apreciada como «El sueño de una noche de verano,» según la obra del inmortal Shakespeare, con música de Mendelshon; la interpretan más de 10,000 estrellas, sobresaliendo James Cagney, Olivia de Havilland, Dick Powell, Jean Muir, Joe E. Brown y Anita Louise, «El sueño de una noche de verano» se exhibe primeramente en matinée a la 1 y 15, con la revista semanal «Metro», y la comedia «Así son las novias». Precios de primer turno: Hasta las 6 y 30, luneta 20 y 30 centavos después. Niños 15 centavos, tertulia 10 centavos. Mañana, «Una hora en blanco» por Loretta Young, y «Esposados y desposados», por Chester Morris. El domingo, «La divina coqueta», por Joan Crawford y Robert Taylor, «Tres sobre la pista», por Bill Boyd, y «La voz que acusa» por Spencer Tracy.

VEDADO: «CORAZONES DIVIDIDOS»

«Vedado», en la calle B, entre 27 y 29, en el Vedado, teléfono F-3128, de la cadena Alvarez-Hernández: Para comenzar el año, se ha dispuesto un regio programa, que irá en matinée a la 1, y tandas a las 5 de la tarde y 8 y 30 de la noche, compuesto de un cartón, una comedia, la revista semanal «Metro», la copia nueva de «Frágil como el cristal», por William Powell y Kay Francis, y la estupenda joya de ambiente histórico, «Corazones divididos», por Dick Powell, Marion Davies y Claude Rains. Precios populares: En matinée y tanda y 20 cts. por la noche. Niños y tertulia 10 cts. a cualquier hora.

Mañana: «El pirata Drake» y «Papá y mamá se casan».

TOSCA: «LOS ESCANDALOS DEL CONDE»

«Tosca», en 10 de Octubre 541, entre Concepción y San Francisco, en la Víbora, teléfono I-3099, de la cadena Alvarez-Hernández: Matinée de Año Nuevo, a la 1 en punto, con la revista semanal Fox, el cartón «Gracia felina», la comedia «La última ceremonia», la original film «El primogénito», por John Dawns, y la regia opereta musical, llena de luz y colorido «Los escándalos del conde», de Gene Raymond y Ann Sothern. A las 5.00 y 8.30 se repiten las dos películas y la revista y cartón. Precios: en matinée y tanda, luneta 15 cts. Noche, luneta 20 cts. Niños y tertulia, 10 cts. a todas horas. Mañana y el domingo: «La divina coqueta», por Joan Crawford y Robert Taylor, y «El círculo escarlata», por Hugh Wakefield. Martes: homenaje a Grace Moore, con «La princesa encantadora» y «Quiéreme siempre», y el miércoles, Día de Reyes, reparto de 1,000 juguetes entre los niños, con la exhibición de películas del Gordo y el Flaco, Charles Chasse, la Pandilla, Zazu Pitts, cartones, y «Mares turbulentos», por el incomparable Jack Holt.

MODERNO: «EL CAMINO DE LA GLORIA»

En matinée, tanda y noche ofrece este teatro un monumental programa 20th Century Fox, «El camino de la gloria», de Frederic March, Warner Baxter, Lionel Barrymore y June Lang; «Soldado profesional», de Víctor Mac Laglen y Freddie Bartholomew; la cinta cómica «La musicandia», el cartón en colores «¿Quién mató al Petirrojo»; el cartón «Cantador alpino», la variedad «Aves marinas» y un «Paramount News». Hasta las 6.30, 15 cts.; después 20 cts.; niños, 10 cts. Mañana: «La divina coqueta», de Joan Crawford y Robert Taylor. El lunes: «Los escándalos del Conde», de Gene Raymond y Ann Sothern, y «Sigamos la flota», de Ginger Rogers y Fred Astaire. El miércoles: Día de Reyes. «El gusano de hierro», de Joe E. Brown (Bocaza).

NORMA: «MUJERES DE HOY»

La Empresa González y Gradaille, del elegante y favorito cine familiar «Norma», de Concha y Luyanó, teléfono X-2021, desea a sus favorecedores y amigos un feliz y venturoso año nuevo. Hoy día primero de año, anuncian tres grandes funciones, comenzando el año 1937 con un formidable programa para todos los gustos.

En matinée a la 1 en punto, tanda a las 5 y nocturna a las 8 y 30 se exhibe revista, el cartón «Campeones de pelota», las comedias «Doble y sencillo» y «Ladrón improvisado»; exito del grandioso, sentimental y fuerte drama de colosal argumento, todo en español, «Mujeres de hoy», con Adriana Lamar, J. J. Martínez Casado, Ramón Pereda y otros y estreno de la sensacional y emocionante producción de aviación «Retando a la muerte», por Nan Gray y Jack Holt.

Precios: mayores 15 cts. en matinée y tanda y 20 cts. por la noche. Niños y tertulia 10 cts. a cualquier hora.

Mañana: «El pirata Drake» y «Papá y mamá se casan».

LOGRA PREPONDERANCIA LA NOVEL INSTITUCION «NTRA. SRA. DEL PILAR»

Con motivo de las fiestas de Navidad, fueron obsequiados los enfermos de esta clínica y todo su personal, con abundante cena y golosinas propias de estos días.

El trato exquisito que se da a los enfermos y la cuidadosa atención de todo su personal, hace que día por día se vean los progresos de esta clínica, que hoy ya figura entre las primeras de la capital. Su nombre se ha difundido entre las poblaciones del interior, que concurren con asociados y pensionistas constantemente.

Felicitamos a sus directores por el éxito obtenido en tan poco tiempo y que es la confirmación de las simpatías conquistadas en la antigua Quinta Balear.

HABLA D. JENARO ACEVEDO

Don Jenaro Acevedo y Solares, meritísimo presidente de la Beneficencia Asturiana, ante la imposibilidad de hacerlo personalmente, nos ruega hagamos público su testimonio de gratitud hacia todas las personas que lo felicitaron con motivo de las Pascuas de Navidad.

El, por su parte, corresponde a tan atentas felicitaciones, deseando a todos los que se dirigieron a él, que el 1937 que ahora comienza, los colme de dichas y prosperidades; deseo que también hace extensivo el señor Acevedo, a todos los que integran las listas sociales de tan humanitaria institución.

WILSON: «ESTE ES MI HOMBRE»

«Wilson», Belascoaín y San Rafael, U-5863. 15 centavos de 1.30 a 6.30 y 20 centavos después. Niños, 10 centavos a todas horas.

Hoy, tarde y noche, la revista semanal (La Voz del Mundo), el cartón en colores «Amor de monos» y las super atracciones «Este es mi hombre», regia super producción extraordinaria de la Universal, interpretada por Carole Lombard y William Powell; y «El círculo escarlata», sensacional super atracción especial, interpretada por Noah Beery y Hugh Wakefield.

A las 5 p. m. «Este es mi hombre», por Carole Lombard y William Powell; y «El círculo escarlata», por Noah Beery y Hugh Wakefield.

Mañana: «Me divorcio por amor», magistral super joya extraordinaria de la Fox, interpretada por Warner Baxter y Myrna Loy; y «Dama por un día», magistral super atracción Columbia, interpretada por Warren William y May Robson.

En la próxima semana: «Aquella dama sin igual», por Gertrude Mitchael; «Víspera de combate», por Pierre Renoir y Anabella; «Adversidad», por Fredric March y Olivia de Havilland; «La divina coqueta», por Joan Crawford y Robert Taylor; «El capitán Tormenta», toda en colores y en español; y «El general murió al amanecer», gran espectáculo.

MAXIM: «LA CANCION DEL OLVIDO»

La popular Empresa y empleados del cómodo y favorecido cine familiar «Maxim», de Bruzón y Ayestarán, desean a sus asiduos un venturoso año 1937, anunciándoles para hoy día de fiesta, primero de año, un colosal programa en sus tres funciones.

En matinée a la 1.15, tanda y función nocturna se exhibirá revista, comedia, un cartón, estreno de la magnífica, regia, original super joya musical «La canción del olvido», genial creación del pequeño niño tenor de 8 años Bobby Green, con Henry Armetta, y estreno del emocionante drama «Policía montada», por el popular actor George O-Brien.

Mañana: comenzando a la 1.30 se exhibe «El pirata Drake» y «Me gusta besar las mujeres».

El domingo: regio estreno de «La divina coqueta», con el favorito actor de las damas, Robert Taylor y Joan Crawford; «El terror del hampa», comedias y episodio.

INGLATERRA: «ESTE ES MI HOMBRE»

«Inglaterra», San Rafael y Consulado, M-5527. 15 centavos de 1.30 a 6.30 y 20 centavos después. Niños, 10 centavos a todas horas.

Hoy, tarde y noche, la revista semanal «La Voz del Mundo», el cartón en colores «Amor de monos» y las super atracciones «Este es mi hombre», regia super extraordinaria joya de la Universal, interpretada por Carole Lombard y William Powell; y «El círculo escarlata», sensacional y emocionante atracción, interpretada por Noah Beery y Hugh Wakefield.

A las 5 p. m. «Este es mi hombre», por Carole Lombard y William Powell; y «El círculo escarlata», por Noah Beery.

Mañana: programa extraordinario, con «Me divorcio por amor», regia super producción excelsa de la Fox, interpretada por Warner Baxter y Myrna Loy, y «Dama por un día», por Warren William y May Robson.

En la próxima semana: «Aquella dama sin igual», por Gertrude Mitchael; «Víspera de combate», por Pierre Renoir y Anabella; «Adversidad», por Fredric March y Olivia de Havilland; «La divina coqueta», por Joan Crawford y Robert Taylor; «El capitán Tormenta», en colores y en español; y «El general murió al amanecer», gran espectáculo.

CUBA Y SALON ROJO: GRANDIOSOS PROGRAMAS

Hoy día de fiesta, año nuevo, ofrece tres grandes funciones el predilecto y elegante cine familiar «Cuba», de Suárez y Corrales, teléfono M-9796, a diario tan favorecido por las familias de la barriada. En matinée a la 1 en punto, tanda a las 5 y nocturna a las 8.15 se exhibe revista, chistosa comedia, estreno de la muy emocionante y colosal producción «El robo de los tres millones», por Patricia Ellis y Ricardo Cortez, y estreno de la magnífica y original producción «Huyendo del altar», por Fray Wray y Chester Morris. Precios: niños 5 cts. y mayores 10 en matinée y tanda y damas y niños 10 cts. y caballeros 15 por la noche. Mañana: «La rival de sí misma» y «Pobre niña rica».

UNIVERSAL: «LA HUERFANITA REDENTORA»

La Empresa Tió, del concurridísimo y popular cine «Universal», de Egido, entre Muralla y Sol, desea a sus muchos favorecedores un próspero y feliz año nuevo y les ofrece hoy, para festejar el año, un formidable programa, que hará las delicias de todos.

En matinée de 1 a 6.30 y de 6.30 a 11, a precios popularísimos, se exhibe revista, chistosa comedia, estreno de la magnífica, colosal y regia superproducción «La huerfanita redentora», por Ann Shirley y John Beal y éxito del emocionante y formidable drama del oeste de mucha acción «El precio del rescate», con el popular cowboy Hoot Gibson.

Mañana: «Este es mi hombre», con Carole Lombard y William Powell y «Fantasías del año 2.000», con Buster Grabbe.

El domingo: comedias, episodios, «Este es mi hombre» y otras.

BELGICA Y VIOLETA: «LA NOVELA DE UN JOVEN POBRE»

«BELGICA».—«La novela de un joven pobre»

Un grandioso estreno, maravillosa producción es la anunciada para hoy en este concurrido cine por familias; se trata de la magna producción «La novela de un joven pobre», de gran argumento. Como complemento a esta grandiosa producción se exhibe «El hombre diablo», por Richard Talmadge, comedias de estrenos y cartones de estreno también; un programa selecto a precios populares para empezar el año. Mañana: «Víspera de combate», por Annabella. El domingo, dos grandes estrenos: «Magnolia», por Irene Dunne, y «Esposa anónima», por Robert Taylor y Loretta Young, comedias y cartones. El día 6, Día de Reyes: «Pobre niña rica», por Shirley Temple.

«VIOLETA».—«La novela de un joven pobre».—Precios populares

Grandioso estreno tiene este cine de Monte y Rastro en todos los turnos de hoy; como comienzo de año, se estrena «La novela de un joven pobre», por Pierre Fresnay, y como complemento la producción española por Raquel Rodrigo «El niño de las monjas», comedias y cartones. Mañana: «Víspera de combate» y «El pecado de una madre». El domingo: «Víspera de combate» y «Zorzal criollo». El lunes 4, «Puerto nuevo» y «Noches de Buenos Aires», a precios populares.

SOCIEDADES ESPAÑOLAS

LOS ELEMENTOS GALAICOS QUE MILITAN EN «RENOVACION Y DEFENSA», CREEN QUE EL CAUDILLAJE DESAPARECERA EN BREVE. AGREGAN QUE SU EXITO ESTA YA ASEGURADO

El Directorio de «Renovación y Defensa Social» nos envía la siguiente nota:

«La fecha de nuestra liberación de esa tutela que supone para nosotros la Asamblea de Apoderados, está cercana; y es por esa causa que todos los asociados del «Centro Gallego», haciendo un verdadero exámen de conciencia y anteponiendo el bien y los intereses sociales a los compromisos particulares, a los favoritismos personales y a la propia conveniencia de partido, a los favorivismo, llenos de fe en la conquista de sus derechos y con pleno juicio de la trascendencia de estas elecciones plebiscitarias, ir a depositar la papeleta número Uno de «Renovación y Defensa Social», que es la que significa Juntas Generales, para de esta forma poder sacudir de nuestros hombros esa serie de santones que se titulan salvadores de nuestra institución y que en veintiún años consecutivos que llevan gobernando en la funesta Asamblea de Apoderados, no han sabido hacer una sola obra en beneficio colectivo y sí derrochar la enorme suma de diez y ocho millones de pesos, acrecentar aún más la deuda social, crear odios, divisiones y castas, entre los socios del Centro y, de vez en cuando, expulsar de nuestra sociedad a asociados muy dignos que, teniendo ansias de libertad y democracia, se pusieron en frente de tan perjudiciales elementos.

«Gallegos y socios de nuestro Centro: Sacudamos nuestra apatía y, dándonos cuenta del presente y siguiendo el ejemplo de la victoria democrática en todos los sectores sociales, conquistemos nosotros en esta ocasión la libertad de nuestros principios, sin necesidad de recurrir a medios violentos, pero sí con el arma cívica de nuestro carnet y recibo, que nos brindan la oportunidad de sacar y vencedora la boleta número Uno y así demostraremos a los poderes públicos que los socios del Centro Gallego desean solamente Juntas Generales, que quienes están disfrutando de su gobierno tienen la repulsa y la condenación de todos los socios.

«Nuestro grito de guerra es: Abajo la Asamblea de Apoderados; para, después de obtenido el triunfo, poder iniciar en nuestra Sociedad una era de prosperidad, de paz y engrandecimiento y poder desterrar para siempre los procedimientos del caudillaje, los hombres providenciales y los salvadores de intereses particulares.

«Socio: Codo con codo, a la conquista de nuestros derechos. Esto sólo lo conseguiremos madrugando el día 3 de enero y no faltando uno solo, no quedando uno solo sin votar por las Juntas Generales.

PIDEN COOPERACION PARA LAS ELECCIONES PROXIMAS. 2 GRUPOS DEL C. GALLEGO

En la tarde de ayer celebraron una conferencia en el palacio del «Centro Gallego», los presidentes de «Afirmación Gallega» y «Renovación y Defensa Social», señores Secundino Baños y Ramón del Campo, respectivamente, quienes suscribieron un documento a través del cual solicitan la cooperación del teniente coronel Pedraza, jefe de la policía nacional, a fin de que las elecciones anunciadas para el día tres del presente se desenvuelvan dentro del mayor orden.

TENDENCIA TRIPARTITA EN EL «CENTRO ASTUR»

Los partidos políticos del «Centro Asturiano» han venido demostrando la máxima serenidad. Tanto los que obtuvieron el triunfo en las elecciones como los que quedaron en primero y segundo término, comprueban que tienen positivo cariño a la institución.

Para corroborarlo, diremos que destacados elementos progresistas y demócratas se han entrevistado con personalidades del «centralismo», a fin de llegar a un acuerdo tendiente a realizar una obra constructiva y pacífica desd eel gobierno de la entidad.

Ampliamente se tratará de este asunto por parte de los centralistas el próximo lunes, en junta general convocada para las nueve de la noche en el Deportivo Asturias.

LOS TINETENSES ELIGEN POR ACLAMACION VALIOSA DIRECTIVA. DATOS

De acuerdo con lo anunciado, el Club Tinetense de la Habana, celebró junta general de elecciones en el Centro Asturiano, siendo aclamada, dentro del mayor entusiasmo y ante nutrida concurrencia, la siguiente valiosa candidatura a la que deseamos todo género de triunfos en el desempeño de su misión: presidente general, Antonio Menéndez; vice, Francisco Menéndez; vice 2do., Antonio de la Uz Marcos; secretario, José Rodríguez; vices, Arturo Fernández y Jesús del Valle; tesorero, Cayetano Rodríguez; vices, Antonio Fernández y Jesús Sánchez; secretario contador, Paulino Menéndez; vices, Vicente Llano y Manuel Pertierra; vocales: Higinio González Mayo, Manuel Garrido, Antonio G. Farrondo, Francisco de la Vega, David Feito, David Alvarez, Laureano Mayo, Manuel Francos, Ramón Iglesias, Segundo Llano, Manuel Alvarez, Francisco Peláez, Inocencio Lodos, Manuel González, Hilario Amores, Juan Gallo Alvarez, Emilio Gómez, Diego Fernández; vocales suplentes: Ceferino Menéndez, Luis Rodríguez, Teolindo Suárez, José Garrido, Ismael Fernández, oJs de la Uz Marcos, Manuel Agüera Martínez, Carlos de la Vega, Serafín Marcos, Jesús Méndez, Ramón Alvarez, Manuel Rodríguez, Manuel Rodríguez García y Ramón Riambau.

EL SR. GARCIA MENENDEZ ES FELICITADO POR LA ENTIDAD DE CASTRILLON

El estimado Secretario de la «Sociedad de Castrillón» ha enviado al primer vicepresidente del Centro Asturiano la siguiente expresiva carta:

«Sr. Manuel García Menéndez,

«Salud No. 21. «Ciudad

«Muy señor mío y estimado asociado:

«La Junta Directiva de esta Sociedad de Castrillón en sesión celebrada en la noche de ayer acordó hacer constar en acta la satisfacción que le produce su elección para el cargo de Vicepresidente primero del Centro Asturiano de la Habana.

«Esta Sociedad, que lo cuenta a usted entre los más queridos y destacados miembros, se complace en ofrecerle el más sincero testimonio de felicitación y espera que en el desempeño de ese elevado cargo reverdecerá la lab

Ascensos y traslados de Sargentos y Cabos en la Policía Nacional

Al terminarse los exámenes que venían verificándose en la Academia de la División Central de la Policía Nacional, han resultado ascendidos cuarenta y dos vigilantes a cabo y once cabos a sargentos, disponiéndose en el acto, por el jefe del cuerpo, coronel José E. Pedraza, el traslado de los mismos.

Los sargentos

Primero: De acuerdo con lo dispuesto en el Art. 119 de la ley de nacionalización de los cuerpos de Policía de la República, y por haber salido aprobados en los exámenes finales de la Academia del Cuerpo, en el año académico de 1936-1937, se ascienden a sargentos los cabos siguientes:

José J. Inchástegui y González, Abelardo Valdés y Hernández, Manuel Rojas y Tascón, Juan T. Ledón e Iglesias, Pedro Ibarzábal y Sicre, Armando Cortés y García, Enrique Quintana y Quiñones, Mariano Faget y Díaz, Ambrosio Gálvez y Chávez, José J. Clavelo y Hernández, Ignacio Galdurralde y García.

Traslados

De acuerdo con lo dispuesto en el artículo 42 de la ley de nacionalización de los cuerpos de Policía de la República, se disponen los siguientes traslados de sargentos de la División Central de la Policía Nacional:

Fernando Cortés y de Lara, al Servicio de Radio Represiva, continuando destacado en servicio en la Cuarta División; José J. Inchaustegui y González, al Servicio de Caballería; Abelardo Valdés y Hernández, al Servicio de Tránsito; Manuel de Rojas y Tascón, a la Segunda Estación; Juan T. Ledón Iglesias, al Servicio de Caballería; Pedro Ibarzábal y Sicre, a la Séptima Estación, continuando en comisión de servicio en el Cuartel General, Ayudantía General; Armando Cortés y García, a la Novena Estación; Enrique Quintana y Quiñones, a la 13 Estación; Ambrosio Gálvez y Chávez, al Servicio de Tránsito; José J. Clavelo y Hernández, a la 14 Estación; Ignacio Galdurralde y García, al Servicio de Tránsito.

Los cabos

De acuerdo con lo dispuesto en el artículo 119 de la ley de nacionalización de los cuerpos de Policía de la República, y por haber salido aprobados en los exámenes finales de la Academia del Cuerpo, en el año académico de 1936-1937, se ascienden a cabos los vigilantes siguientes:

Gervasio Rieumont y Sotolongo, Liborio F. de la Fe y Navarro, Carlos Díaz y Calderón, Ricardo H. González y Martínez, Luis Seoane y Amador, Juan R. Jiménez y Navia, César Cuni, José Robles y Cortés, José M. Fernández y García, Angel M. Saavedra y Díaz, Antonio Acosta y López, Alfonso E. Alfonso y Carmona, Aurelio Puri y González, Eleodoro A. Calderón, Mario León y Zarragoitía, Enrique Martínez y Ramia, Birdonio M. Jiménez y Antero, Hipólito C. de la C. Anguera y Prieto, Eusebio M. Zamora y Acosta, Evelio López del Valle, Félix de J. León y Ranger, Vicente J. Musa y Blanco, Félix P. Fuentes y Alfonso, Serafín García y Montero, Arsenio Martínez y Machado, José C. Raventós y Raventós, Lorenzo Armenteros y Mora, Marcelino J. Rodríguez y Llerena, Manuel Uría y López, Tomás F. de la Fe de la Osa y Martínez, Ramón Valdivia y Romero, Ramón A. Ahumada y Quintana, Juan G. Morales y Díaz, Ricardo López y García, Jesús López y Hernández, Desiderio L. Delgado y Capote, Federico G. Thurston y Gutiérrez, Félix Ponce y Sosa, Ramón Fernández y García, Luis Fornes y Ventura, Juan Carballo y Peraza, José O. Jiménez y Pino.

Traslados

De acuerdo con lo dispuesto en el Artículo 42 de la Ley de Nacionalización de los Cuerpos de Policía de la República, se disponen los siguientes traslados de cabos de la División Central de la Policía Nacional:

Cabo No. 16, Gervasio Rieumont y Sotolongo, al Bureau de Investigaciones; cabo No. 21, Liborio F. de la Fe y Navarro, al Bureau de Investigaciones; cabo No. 26, Ricardo H. González y Martínez, a la Cuarta Estación; cabo No. 30, Luis Seoane y Amador, a la 14 Estación; cabo No. 44, Juan R. Jiménez y Navia, a la Academia; cabo No. 51, José Robles y Cortés, a la Décima Estación; cabo No. 64, José M. Fernández y García, a la Séptima Estación; cabo No. 67, Angel M. Saavedra y Díaz, a la Séptima Estación; cabo No. 71, Antonio Acosta y López, al Servicio de Caballería; cabo No. 79, Aurelio Puri y González, a la 14 Estación; cabo No. 88, Mario León y Zarragoitia, a la Novena Estación; cabo No. 96, Enrique Martí y Ramia, a la Octava Estación; cabo No. 98, Birdonio M. Jiménez y Antero, al Servicio de Caballería; cabo No. 99, Hipólito C. de la C. Anguera y Prieto, a la Quinta Estación; cabo No. 104, Eusebio M. Zamora y Acosta, a la Sección Radio Represiva; cabo No. 114, Evelio López del Valle, a la Tercera Estación; cabo No. 122, Félix de J. León y Ranger, a la 15 Estación; cabo No. 124, Vicente J. Musa y Blanco, a la Cuarta Estación; cabo No. 132, Félix P. Puentes y Alfonso, a la Oncena Estación; cabo No. 134, Serafín García y Montero, a la 12 Estación; cabo No. 142, Arsenio Martínez y Machado, a la Primera Estación; cabo No. 143, José C. Raventós y Raventós, a la 15 Estación; cabo No. 163, Lorenzo Armenteros y Mora, a la Quinta Estación; cabo No. 202, Marcelino J. Rodríguez y Llerena, a la Quinta Estación; cabo No. 204, Manuel Uría y López, a la Séptima Estación; cabo No. 206, Tomás F. de la Fe de la Osa y Martínez, a la 14 Estación; cabo No. 9, Ramón Valdivia y Romero, a la Quinta Estación; cabo No. 149, Ramón A. Ahumada y Quintana, a la Octava Estación; cabo No. 25, Juan G. Morales y Díaz, al Servicio de Caballería; cabo No. 55, Ricardo López y García, al Servicio de Caballería; cabo No. 95, Jesús López y Hernández, al Servicio de Caballería; cabo No. 131, Desiderio L. Delgado y Capote, a la 12 Estación; cabo No. 100, Federico G. Thurston y Gutiérrez, al Servicio de Tránsito; cabo No. 68, Félix Ponce y Sosa, al Bureau de Investigaciones; cabo No. 28, Ramón Fernández y García, a la Novena Estación; cabo No. 105, Luis Fornés y Ventura, a la Oncena Estación; cabo No. 108, Juan Carballo y Peraza, a la 12 Estación; cabo No. 203, José O. Jiménez y Pino, a la Sexta Estación.

Ascensos

De acuerdo con lo dispuesto en el Artículo 119 de la Ley de Nacionalización de los Cuerpos de Policía de la República, se asciende a Jefe Sexta Clase al Oficial Clase Quinta Caridad Díaz y Escasena, perteneciente a la Jefatura de esta División; a Oficial Clase Quinta al Oficial Clase Cuarta Concepción Porchet y Rojas, perteneciente de la Jefatura de esta División.

Nombramientos

De acuerdo con lo dispuesto en el Artículo 37 de la Ley de Nacionalización de los Cuerpos de Policía de la República, se nombra Oficial Clase Cuarta de la División Central de la Policía Nacional, a la señorita Carmelina Fajardo y González y se destina a prestar sus servicios en esta Jefatura, y se da de baja en el Cuerpo, por haberle sido aceptada la renuncia del cargo de Jefe Sexta Clase, de esta División, la señora Rosa Fajardo y González.

De acuerdo con lo dispuesto en el Artículo 42 de la Ley de Nacionalización de los Cuerpos de Policía de la República, se traslada de la Cuarta a la Segunda Estación, ambas de esta División, al sargento José H. Santiesteban y Bruzón.

Más sociedades españolas

«U. PROGRESISTA GALLEGA» HACE NUEVA ADVERTENCIA

En las importantes declaraciones del señor Jesús Pérez Cabo, que publicamos ayer, el presidente de Unión Progresista Gallega, ratificaba la consigna a los socios del Centro Gallego de que, haciendo eficaz el retraimiento acordado: **No vaya ninguno a votar** el próximo domingo, así como al tener en su poder el recibo del actual mes de enero, envíen por Correo o entreguen personalmente el recibo de diciembre en las oficinas de Unión Progresista Gallega, instaladas en San Lázaro número 204, bajos, entre Galiano y San Nicolás, para unir todos esos miles de recibos, sin el sello de «votó», al escrito que será entregado a los Poderes Públicos, para cuyo objeto se organizará una gran manifestación.

Según se nos informa, ese solo anuncio ha bastado para que durante la mañana y las primeras horas de la tarde de ayer, sin esperar a tener el recibo de enero, ya numerosos y entusiastas socios del Centro Gallego se dispusieron a hacer entrega de sus recibos de diciembre, en vista de lo cual, para evitar inútiles molestias, se nos ruega hagamos saber a todos los socios que las horas en que pueden personalmente hacer entrega de sus recibos serán todos los días, incluso los festivos, de 2 a 5 de la tarde y de 8 a 11 de la noche.

3 DIAS FALTAN PARA LA FUNCION DE J. ASTURIANA

Se aproxima la fecha para la celebración de una gran función teatral en el «Campoamor», por la pujante y siempre renovada Juventud Asturiana.

Una función para engrosar sus fondos sociales, en la que se ha escogido la cinta española «La Verbena de la Paloma», y se ha procurado ofrecer a los asistentes unos agradables mosaicos, cuya ejecución ha sido confiada a los artistas Agustín Godoy, cuyo sólo nombre constituye un motivo para llenar un teatro; el maestro Augusto Ordóñez, Maruja González, Georgina Du-Bouchet, a la simpática pareja de Garrido y Candita Quintana, a Conchita Villar y a Carlos de la Uz.

Las localidades circulan profusamente entre los socios y cuantos simpatizan con Juventud Asturiana, que en esta oportunidad han de disfrutar de un gran espectáculo a muy bajo precio. Recuerden que dicha función se celebrará el próximo día 4 en el «Campoamor».

DIRIGESE LA «C.E.D.A.» A SUS SIMPATIZADORES

Recibimos la siguiente nota de la C.E.D.A.:

«Al cumplirse el segundo año de establecida en Cuba, la Confederación Española de Derechas Autónomas, (C.E.D.A.) que cuenta en su haber con una brillante ejecutoria, se complace en enviar por este medio su felicitación de año nuevo a los numerosos afiliados y simpatizadores que han sabido mantenerse fielmente en sus puestos, así como también a cuantas personas nos han honrado con sus donativos para la Recaudación Nacional Patriótica que este Centro mantiene abierta.

«Al propio tiempo y cumpliendo nuestra consigna de «¡Presente y Adelante!» nos permitimos recomendar a todos dediquen en este día un cariñoso y merecido recuerdo como tributo de homenaje y respeto a la memoria de los innumerables héroes que han ofrendado sus vidas por la liberación de la Patria».

¡Pase todo el año sin coger un resfriado!

Los resfriados, toses, anemia tropical y todas las enfermedades más, tomando la OZOMULSION todos los días.

Preparada con el mejor Aceite de Hígado de Bacalao de Noruega, la OZOMULSION ha sido recomendada por los médicos por muchos años. Provee a su cuerpo la Vitamina "A" que da la salud y es 1200 veces más rica que la leche.

Le da también la tan importante Vitamina "D" de rayos ultra-violeta. Y contiene también los Hipofosfitos de Cal y Soda que ayudan a formar dientes y huesos más fuertes.

La OZOMULSION *cuesta más prepararla, pero cuesta menos tomarla.* En frascos grandes en todas las boticas.

OZOMULSION Para la salud

CRONICA HABANERA

DE DIAS

Está de días, en la primera festividad del año, la doctora María Manuela Bretón de Viego, abogado del bufete del doctor Manuel Castellanos, Secretario de Justicia.

A las muchas felicitaciones que recibirá une el cronista las suyas.

EN SUS QUINCE.—Una fecha feliz, de grandes satisfacciones y alegrías, será la de hoy para Lilia Aguirre Franco, hija del señor José Aguirre, administrador del central «Orozco», y su distinguida esposa Eulalia Franco.

La señorita Aguirre cumple quince años, por lo que tendrá un recibo para sus amistades en su residencia del Reparto Almendares.

Flores y felicitaciones llegarán hasta ella.

EN LA «COMEDIA».—La gentilísima actriz argentina Paulina Singerman, ídolo de la sociedad habanera, ofrecerá esta noche, a las 9 y media, el estreno de «El Arte de Pescar Marido», una de las comedias más divertidas de su vasto repertorio.

Hoy por la tarde, a las 3 y a las 5 y media, se representará por última vez «¡Canallita mío!», la graciosa obra que tantos aplausos ha valido a Paulina y a sus artistas.

Mañana, sábado, se volverá a representar «El Arte de Pescar Marido», en la tanda vermouth de las 5 y media y en la función de las 9 y media.

Y el domingo irá la misma obra en las funciones de 3 p. m. y 5 y media, y 9 y media de la noche.

LA «FIESTA DE CARIDAD».—El Comité Central organizador de la «Fiesta de Caridad» viene designando las comisiones que habrán de actuar en los distintos barrios de esta ciudad para hacer la cuestación pública, el día 30 de enero.

Distinguidas señoras y señoritas se situarán en los lugares que se indiquen al efecto y que serán bellamente adornados, solicitando la cooperación pública a la generosa y altruista finalidad de amparar a los niños, a los ancianos y a los enfermos.

Valiosos premios se vienen donando con destino a las damas que mayor recaudación obtengan en su respectiva alcancía. La Cultural, S. A. ha remitido a la presidenta, señora Mercedes Carballal de Remos, un magnífico cenicero de pie, una artística lámpara de mesa y un elegante centro de mesa y los señores Antonio Ortega Jiménez, a nombre de la Compañía Lechera de Cuba; Julio Blanco Herrera, a nombre de La Tropical, y el doctor Ernesto Sarrá, han anunciado su propósito de contribuir con tres valiosos premios cada uno para la propia finalidad.

Ya es cosa resuelta que el Parque de Diversiones funcione en los terrenos de la antigua Cárcel, donde se han iniciado ayer mismo los trabajos correspondientes bajo la dirección de los ingenieros Jorge L. Echarte y Gustavo Botet, y en el que habrán de celebrarse festejos extraordinarios y verbenas típicas que se organizan con la cooperación de la Comisión de Turismo Municipal.

Las noticias que llegan del interior auguran también un éxito resonante y las informaciones de las presidentas de los comités provinciales de Pinar del Río, Matanzas y Camaguey, señoras Lolita Ochoa de Benítez, Violeta S. de Pérez Arocha y Lucila Garbalosa de Sánchez, hablan mucho en favor del entusiasmo con que se viene actuando en favor de la «Fiesta de Caridad».

La provincia de la Habana también habrá de responder con la gallardía que siempre lo ha hecho, como acertadamente informara la señora Caridad González de García Pedrosa.

La «Fiesta de Caridad» será un exitazo.

DE PRO-ARTE MUSICAL.—Gran entusiasmo ha despertado la actuación del ballet de Tad Shawn en la Habana. Tres funciones ofrecerá este magnífico conjunto: dos para los socios de Pro-Arte—los días 4 y 6 de enero, a las 5 de la tarde—y una sola función pública, el martes 5, a las nueve de la noche. Los precios para ésta son:

Palcos de 6 asientos, 18 pesos; palcos de 4 asientos, 12 pesos; luneta, 3 pesos; primer balcón, 2 pesos; segundo balcón, $1.50.

Las localidades están a la venta en las oficinas de la Sociedad, Calzada y D, en el Vedado, de 10 a 12 y de 2 a 7 p. m.

DE AMOR.—Llega a la crónica la grata nueva de haber sido pedida en matrimonio Delia Carrasco, graciosa señorita, para el joven Zacarías Carlos Yarza.

Enhorabuena.

CEREMONIA NUPCIAL. — Contrajeron matrimonio ateanoche en la Iglesia Parroquial del Vedado, la encantadora señorita Hilda Vázquez y el señor Jesús Suárez.

Fueron apadrinados por la señorita Elvira Vázquez, hermana de la novia y por el tío de ella, el señor Marcelino González.

Como testigos firmaron por parte de la novia, los señores Amado Fernández y Armando Rodríguez y por él, los señores Juan Rodríguez y José Méndez.

La señorita Vázquez lució durante la ceremonia, un precioso ramo de mano.

Adoptaba el estilo colonial y estaba interpretado con ese gusto exquisito que poseen los floristas de la «Casa Trías» el conocido jardín del Vedado.

Felicidades

Luis DE POSADA.

PARA SAN MANUEL Y AÑO NUEVO

Para este día podemos brindarle el más variado surtido en repostería fina, PANQUES, CAKES, PASTELERIA, DULCES FINOS, BOCADITOS, SANDWICHS. Estuches de bombones de las más acreditadas marcas extranjeras y nacionales propios para regalos.

Un venturoso AÑO de 1937, deseamos a nuestra distinguida clientela y amigos.

CASA SUAREZ

San Lázaro 14 y 16, Teléfono M-7047

El Radio que se impone

En la ciudad y en el campo

MODELO C-138
8 TUBOS METAL
ALTA SELECTIVIDAD
$120.00

Distribuidores Exclusivos en toda la República

Viuda de Carreras y Cía.

PRADO 115 HABANA

Representantes en el Interior

Manuel de la Cruz — AGUILERA ALTA 20, SANTIAGO DE CUBA

Mario Berlanga — FREXES ESQ. MARTIRES HOLGUIN

Alfonso de la Puente — «EL PROFETA» SAN FERNANDO 107 CIENFUEGOS

LA MATRICULA ESCOLAR EN EL «C. DE DEPENDIENTES»

Al reanudar las clases en las Academias de Dependientes, quedará abierta nuevamente la matrícula de ingreso en las Academias Diurnas de Niñas y Varones, así como en la Escuela Libre de la Academia Nocturna. En la Escuela de Comercio, por la índole de su organización, no habrá ingresos, toda vez que los profesores no pueden recomenzar sus programas en esta Escuela organizada por cursos completos de las distintas materias.

Las horas de Matrículas serán de 1 a 2 p.m. en las Escuelas diurnas de 7 y media a 8 y media en la Escuela Nocturna.

DE «HIJAS DE GALICIA»

La Comisión de Abastos de «Hijas de Galicia», ha señalado el próximo sábado día 2 de Enero, a las 8 y media de la noche para celebrar importante junta en el local de dirección del sanatorio «Concepción Arenal».

El señor Juan Jordán, Secretario de la Comisión, ha cursado la correspondiente citación a las señoras y señores que integran la misma, haciéndoles el ruego de que asistan con la mayor puntualidad.

NOTICIAS IMPORTANTES DE NATURALES DE ORTIGUEIRA

Para mañana, sábado, están citados los directivos y demás asociados de «Naturales de Ortigueira», para que asistan a la toma de posesión de la nueva Directiva, la que se efectuará en el domicilio social, Monserrate No. 125, altos, a las 9 de la noche.

El señor Ramón Peña Pita, Secretario general de la mencionada institución, ruega la más puntual asistencia.

HOY A LAS 10 DE LA MAÑANA

Hoy, a las diez de la mañana, se hará la distribución de tabacos y cigarros a los enfermos asilados en la casa de salud «La Benéfica», así como a los enfermos pertenecientes a esta sociedad. Esta ha sido un acuerdo de la Junta General, y la Junta Directiva cumple con gran satisfacción este cometido.

LAS ELECCIONES DEL PROXIMO DOMINGO EN EL CENTRO GALLEGO.

Distintos miembros de la Sociedad Ortigueresa figuran como candidatos para la asamblea de apoderados, cuyas elecciones se verificarán el próximo domingo en el palacio de Galicia.

Figuran en la candidaura No. 1, el Sr. Andrés Penabad Fernández, segundo Vicepresidente de la Asociación y ex-presidente de la misma; Sr. Benito Castro Orjales, Vicetesorero; los Vocales Sres. Vicente Santalla Villar, Antonio Pía Felgueira, Avelino Rodríguez Varela y el señor Rosendo González Otero; y en la candidatura No. Dos, el señor Angel Cillero y Camba.

VEHICULOS CIRCULADOS POR EXCESO DE VELOCIDAD

Primera Estación: 15573. Segunda Estación: 9798. Cuarta Estación: 25902. Séptima Estación: 5215 y ómnibus 1469 y 1479. Oncena Estación: 7957; 16250; 16616; 8772; 66137; 10642; 56922; 73456; ómnibus 163 y 315. Décimacuarta Estación: 73456; ómnibus 831.

ESO NO DEBE HACERSE

El vigilante 3010 de la Sección de Turismo, arrestó a Pedro Pérez García, de Desamparados 10, por haberle hurtado una pluma fuente a un turista, en los portales del Centro Asturiano.

AGRESION POCO AGRADABLE

Abelardo Martín Cabrera, de Tamarindo 15, fué lesionado por Marcelino Busto que es empleado de la Planta Eléctrica instalada en Arellano y Luz.

PENSION COMPLETA

DESDE $3.50 DIARIOS POR PERSONA Y SEGUN HABITACION QUE SE DESIGNE

Habitación con vista exterior, desayuno, almuerzo y comida, disfrute de las aguas y baños minerales, del Parque de los manantiales y extensos terrenos del Balneario.

Si no puede venir a los manantiales, ellos irán a su casa pidiendo el agua a su Depósito; Tacón número 4, teléfono A-7627.

$0.90 EL BOTELLON DE 20 LITROS

ESCUCHE DIARIAMENTE LOS INMEJORABLES PROGRAMAS DE LA "HORA SAN MIGUEL DE LOS BAÑOS" DE 5 a 6 DE LA TARDE Y DESDE LA RADIO-EMISORA CMCJ EN 1,110 kilociclos.

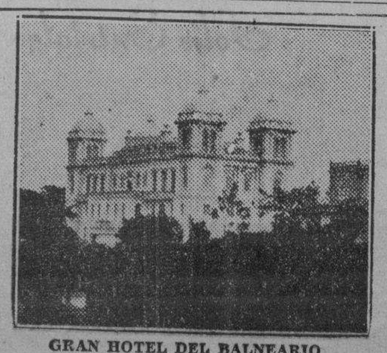

GRAN HOTEL DEL BALNEARIO

¿SE SIENTE USTED CANSADO?

TOMESE UNA VACACION EN EL "GRAN HOTEL DEL BALNEARIO DE SAN MIGUEL DE LOS BAÑOS" — EL PARAISO DE CUBA —

A 800 pies sobre el nivel del mar, en el centro de un valle primoroso rodeado de bellísimas montañas, con manantiales de AGUAS recomendadas por todos los médicos más afamados y comprobadas por más de dos siglos como milagrosas para la curación de las afecciones de las vías digestivas y urinarias, para la diabetes y todos los trastornos de la nutrición.

El Gran Hotel del Balneario es una magnífica construcción con 50 habitaciones confortables, Restaurant de primera clase, Baños, y Aguas Minero-Medicinales, Parques y arboledas, Juegos de salón y al aire libre, Médico Director, Farmacia, Laboratorios Clínico e Hidrológico, Gabinete Dental y todos los adelantos modernos.

Confortables Coches-Pullman que hacen diariamente el viaje desde Zulueta y Teniente Rey «Gran Hotel» a las 8 y 15 de la mañana y 1 y 45 de la tarde. $0.75 ida y $1.20 Ida y Vuelta.

DIRIJASE AL GRAN HOTEL DEL BALNEARIO. SAN MIGUEL DE LOS BAÑOS.

INFORMACION EN LA HABANA POR EL I-3324.

E.C.D. 2016

Las apasionadas predicciones del célebre astrólogo Kerneiz

¿QUE SERA 1937?

(De nuestra Redacción Permanente en París, especial para DIARIO DE LA MARINA)

El año 1936, que se acaba, y los primeros meses de 1937, que son la continuación, habrán sido notables desde el punto de vista astrológico, no sólo por un predominio completamente excepcional de los malos aspectos astrales sobre los buenos, sino también por las posiciones ocupadas en el Cielo por los planetas más lentos, vale decir, los que ejercen mayor influencia en los asuntos mundiales. Desde 1935, Uranio se encuentra en el primer **decano** (1) del Tauro, que no abandonará definitivamente sino en el mes de marzo de 1938. Este pasaje, que se registra todos los 84 años, coincide siempre con las **etapas** salientes de la evolución política, en particular para Francia. Sin remontar muy lejos, puede citarse el Edicto de Nantes en 1598, luego la revocación del Edicto de Nantes, en 1585. En 1768, Córcega se unía a Francia, y en 1769, nacía Napoleón; en 1852, su sobrino Napoleón III era proclamado emperador de los franceses. Ochenta y cuatro años han transcurrido todavía y se podría deducir que hemos llegado nuevamente a una época crucial de nuestra Historia, inclusive si otras consideraciones astrológicas no vinieran a confirmar tales previsiones. Ahora bien, éstas abundan.

En primer lugar, hay un largo ciclo astral que toca a su fin; nos traslada muy atrás, antes del alba de los tiempos históricos, cuando las colosales migraciones mezclaron las tribus humanas en la superficie de la Tierra habitada y poblaron los continentes todavía vacíos. El hombre es, en efecto, un animal migratorio. Lo es siempre, más o menos. En tiempo normal, esto se traduce por viajes y expatriaciones individuales. Pero, sucede también que, bajo influencias planetarias poderosas y concordantes, su instinto de migración se despierta bajo forma colectiva con impetuosidad de cataclismo; naciones enteras son entonces víctimas de ese vértigo. Desgraciadamente, no existe ya hoy un rincón del Globo en donde deje de haber un amo, y el despertar del instinto migratorio, en campo cercano, no es sino más peligroso. **Astrológicamente, hemos llegado a una de esas épocas de gran despertar, y es a esto que hay que atribuir el delirio presente de las naciones y el acrecentamiento de la criminalidad individual,** que llena con el relato de dramas horribles las columnas de los periódicos.

NACIO UN GRAN PERSONAJE.—El año astrológico 1936 habrá marcado el punto más crítico de esa fase de la evolución humana que se halla lejos aún de finalizar y que no podemos juzgar bien, precisamente porque nos encontramos en pleno medio, con una ausencia total de retroceso. Grandes sucesos históricos se desarrollan bajo nuestros ojos sin que podamos apreciar su importancia sin precedente. Tan lejos como nos traslada la Historia, el desenvolvimiento económico ha sido regido por el uso del oro y de la plata como instrumento de cambio, como moneda; ahora bien, sobre este particular, el reino de esos metales ha tomado fin, y sólo subsiste una ficción que será dentro de poco un mero recuerdo. Las religiones milenarias son atacadas: bajo formas diferentes, el hitlerismo alemán y el bolchevismo ruso prosiguen con la misma tenacidad la descristianización de Europa. (Recuérdese la reciente carta de los cardenales alemanes). Turquía se ha vuelto librepensadora; la juventud de los países musulmanes aspira a sacudir el yugo de sus imanes con el mismo ardor acaso que el de los rumis. La China religiosa se hace atea y el piadoso Japón no tiene sino una religión de Estado vacía de fe mística. Es una fisura colosal que se ahonda entre el pasado y el porvenir, pero somos, a la vez, ¡ay!, los artesanos y las víctimas de esa dislocación.

Sucede también con frecuencia que grandísimos hechos históricos se producen sin que el mundo entero los conozca en ese mismo instante: el Imperio romano ignoró el nacimiento de Cristo, así como—guardando todas las proporciones—Europa ignoró el nacimiento de Napoleón. **Estoy seguro**—declara el célebre astrólogo Kerneiz—**que un acontecimiento de alcance inmenso se produjo a principios del otoño de 1936, a pesar de que haya pasado inadvertido,** y que sólo algunos magos desconocidos, advertidos, como antaño, por los astros, hayan ido a depositar el oro, el incienso y la mirra simbólicos en la cabecera de una humilde cuna.

* * *

El año 1937, en sus primeros meses, verá precipitarse los desarrollos de la gestación confusa de 1936.

El conflicto interior que ha devastado a España no está todavía en vísperas de acabarse, y se necesitarán años antes de que se apaguen las chispas del incendio. Ha evolucionado ya, prolongándose, y va a evolucionar todavía. **Dos pueblos europeos, principalmente, se hallan amenazados por sus llamas,** y antes que uno de los dos partidos haya aplastado al otro, habrán surgido complicaciones tremendas.

Internacionales o nacionales, es muy probable que ciertas complicaciones no esperen el primero de enero para señalarse, y que seguirán de cerca el eclipse anular del 13 y 14 de diciembre; a despecho de su invisibilidad en nuestro hemisferio, este eclipse no dejará de ejercer en los acontecimientos que se desarrollan, una acción... que será maléfica. En un plazo bastante rápido, tendrá repercusiones más directamente brutales, bajo la forma de convulsiones sísmicas en el archipiélago malayo, en el Japón, en la China del Norte o en Mongolia, **pero desencadenará asimismo en Oriente un conflicto que, después de alternativas diversas, se traducirá por el derrumbamiento de una monarquía milenaria.**

Se ve que el primer trimestre del año civil 1937, que depende, astrológicamente, de la entrada del Sol en el Capricornio, el 22 de diciembre de 1936, se anuncia como excepcionalmente confuso y agitado, revelando al mismo tiempo una gran esperanza, la esperanza de tiempos nuevos que están próximos. Así es como, según las tradiciones de los alquimistas, se producía un hervor negro como pez en sus crisoles, el Atanor, en el momento en que el oro, el metal puro, iba a aparecer. Esta época de angustia, de donde saldrá—después de muchas convulsiones todavía y en un lapso de tiempo corto en la escala de la Historia, pero largo en la escala de la vida humana—una era de paz de medio siglo, presentará los más grandes peligros de conflagración universal. Empero, no hay que olvidar nunca que, según la doctrina astrológica, los acontecimientos son el producto de dos factores. El primero es la **acción** de los astros, que es mecánica, ciega, como todas las fuerzas de la Naturaleza. El segundo factor es la **«reacción» de la voluntad humana a la acción astral; esta reacción es libre.** Por consecuencia, la influencia de los astros no es una sujeción astral: es una sugestión que los pueblos, como los individuos, pueden sacudir siempre, como cualquiera otra sugestión. El papel útil de la astrología es, precisamente, permitirnos vencer dicha sugestión con conocimiento de causa, puesto que se dice que un hombre advertido vale por dos. Lo mismo pasa con las naciones, que no podrían equivocarse hoy sobre la advertencia celeste: si un conflicto estallase, la suerte de los agresores no sería más envidiable que la de sus víctimas.

UNA BARRA DE OPINIONES.—La oposición de Saturno y de Neptuno, una de las configuraciones astrológicas más características de 1936, y que pesará como plomo en todo el principio de 1937, es el fenómeno celeste que provocó y llevó al punto agudo lo que se llama la «guerra de las místicas», correspondiendo Saturno a la mística de extrema derecha y Neptuno a la mística de extrema izquierda. Esta barra de opiniones va a disminuir de amplitud con toda naturalidad, y serenarse a medida que Saturno y Neptuno se alejen de su oposición, como las barras de los ríos se apaciguan cuando el Sol y la Luna se apartan de su conjunción o de su oposición, productora de las grandes mareas.

UN MES DE ENERO GRAVE PARA LA U. R. S. S.—El examen del Cielo del fin de 1936 y del comienzo de 1937, particularmente del mes de enero, parece reservarle a la U. R. S. S., un papel de primer plano en el escenario del mundo. Es acaso el país cuyo riesgo de guerra parece más próximo, si se buscan las correspondencias entre las configuraciones celestes que marcarán el principio de año y el horóscopo de fundación de la República Soviética. Si se encontrase implicada en un conflicto violento, **la suerte de las armas sería vacilante para ella.**

Las amenazas astrales del mes de enero, que son numerosas, recaen más o menos sobre todos los países. Que, según la locura o la cordura de los hombres, salga el bien o el mal, todo el resto del año dependerá de este período turbio; si la paz no sale consolidada, el porvenir permanecerá sombrío. El mapa del Cielo dispuesto para la entrada del Sol en el Aries, el 21 de marzo próximo, nacimiento del año astrológico 1937-1938, no es como era el de 1936, un tema de inauguración, de cambio de dirección en la política mundial: es una continuación, una «suite», que tomará un estado de cosas existente ya y desarrollará todas las consecuencias. **Según esto, si alejamos en el curso de los primeros meses las amenazas de disturbios, entraremos verosímilmente en un largo período de calma y de prosperidad.**

LA SUERTE DE LOS JEFES DE ESTADO.—Los horóscopos personales particulares a los actores principales del drama o de la comedia mundial, dan siempre al astrólogo complementos útiles de información. **1937 verá, sin duda, la muerte de un soberano; y ocasionar graves complicaciones de política interior en su país,** acarreando dificultades exteriores considerables. **Otro jefe de Estado será duramente contrariado en su destino, al mismo tiempo que su pueblo. Otro, se verá envuelto en una crisis por cuestiones meramente personales, provocando una evolución en cierta manera revolucionaria en la política de una nación que, sin embargo, no lo es.** Otro todavía, muy lejos del meridiano de París, representará un papel peligroso que terminará (un poco más tarde, en 1938) por costarle por lo menos su corona.

Constatemos con placer que la última vuelta solar del presidente Lebrun es tranquilizadora.

Al lado de algunas buenas configuraciones, la última vuelta solar de Leopoldo III, es pésima. **Es un año lleno de preocupaciones y de pruebas que se anuncia para el joven soberano;** unas serán personales, pero la mayoría estarán compartidas con su pueblo.

El horóscopo de nacimiento de Hitler presenta presagios de elevación y de caída extrañamente vecinos con los que se encuentran en el tema tan característico de Napoleón, y, cosa curiosa, se reproducen en el mapa del Cielo del brillante segundo del Fuehrer: el general Goering.

Italia, que en 1937 será realmente teatro de grandes acontecimientos, independientemente del papel que representará en el escenario del mundo, ofrece a nuestro estudio tres conspicuas personalidades:

El horóscopo de nacimiento del Papa Pío XI, en donde el Sol es cónyuge de Aldebarán, es grandioso y amenazador a la vez.

En el tema del nacimiento del rey de Italia hay una conjunción de Marte y de Saturno que pudo servirle mucho, pero que será anulado este año por una cuadratura de Saturno. Hay otras aproximaciones aún, más graves acaso, en donde Saturno interviene todavía; las configuraciones de este planeta, cuando se multiplican, son de mal augurio a cierta edad.

La vuelta solar de Mussolini, el 29 de julio último, se señalaba por una configuración excelente de la Luna y del Sol que anunciaba para él, como para el Fuehrer, una popularidad interior y exterior al apogeo. Pero, en el caso del Duce, el punto más elevado de la curva benéfica es superado ya astrológicamente, y **parecería que él mismo estuviese obsedido por los síntomas precursores de un peligro próximo.**

¿EL HOMBRE SERA SOJUZGADO?—Se ve que, exceptuando el renacimiento económico, las previsiones para 1937 no son color de rosa... Pero podemos consolarnos pensando que, dentro de un siglo, la Humanidad verá algo peor: **el principio de una Era biológica nueva, que se vislumbra ya...**

Los biologistas observan actualmente una «efervescencia de vida» que podría ser precursora de formitaciones mutaciones en las especies animales. Curioso es constatar la frecuencia con que se señala, desde hace algunos años, el descubrimiento de animales que no pertenecen a ningún género conocido. Serias consideraciones astrológicas hacen pensar, precisamente, que nos acercamos a una de esas épocas de mutaciones cuyo auge fué la intrusión del Hombre en la Tierra. El ser nuevo, superior al Hombre—como éste lo es del animal—surgirá en el siglo XXI, en un período de cataclismos geológicos en donde los continentes se sepultarán en el fondo de los mares, mientras que otros brotarán de las ondas.

Lo que distinguiría sin duda al recién llegado, cualquiera que sea el género animal al cual pertenezca, sería la posesión de sentidos que no tenemos y que, revelándole un aspecto del universo que nos es desconocido, le abrirían prodigiosas posibilidades. Emprendería contra lo que quedase de la Humanidad una lucha sin merced, y, ¿quién sabe?, si no extermina a nuestros tataranietos, los reducirá al estado de ganado doméstico, un ganado suficientemente inteligente para aligerarlo de todos los quehaceres fastidiosos que quitan un tiempo precioso al vuelo del pensamiento.

PARIS, diciembre de 1936.

(1) **Decano; decan,** en francés; **decanus,** en latín. **Nombre** dado por los antiguos astrónomos a la decena de grados de cada uno de los signos del zodiaco.

Los Reyes Magos ¡VIENEN Y SE VAN!

Pero los RETRATOS de sus niños permanecerán toda la vida, recordando sus sonrisas y encantos, si son ejecutados en el ESTUDIO FOTOGRAFICO de

"EL ARTE"

GALIANO 118

Haga que cuando los Reyes vengan, encuentren renovado el cuarto de sus niños, con CUADROS DE ASUNTOS INFANTILES. Tenemos preciosidades

desde **20 cts.**

Resolvió muchos casos el Consejo de Servicios Públicos

El Secretario de Comunicaciones señor Melanio Díaz, presidió ayer por primera vez la reunión del Consejo Central de Servicios Públicos, organismo que depende de esa Secretaría.

En su reunión de ayer el Consejo de Servicios Públicos resolvió numerosos problemas que tenía pendientes.

Los miembros del Consejo felicitaron al señor Díaz por su designación para el cargo de Secretario de Comunicaciones.

GRAN ACTIVIDAD EN LA ADMINISTRACION DE CORREOS

Es extraordinaria la labor que viene rindiendo la Administración de Correos de la Habana con motivo de las fiestas pascuales y Año Nuevo, teniéndose necesidad de reforzar el personal para poder despachar rápidamente la enorme cantidad de correspondencia llegada del interior y del extranjero, así como la de la capital.

Un promedio de 45 a 50 mil cartas diarias en el turno de día pasan por la máquina canceladora y alrededor de 30 mil en el turno de la noche. Ello ha dado lugar a que el jefe máximo de la Administración dispusiera que 15 carteros de los que hacen el reparto diario de la capital, sean dedicados también en horas extraordinarias para la distribución de la correspondencia acumulada con el fin de ir descongestionando el Departamento de Cartería. Los empleados y carteros prestan una entusiasta cooperación al Administrador.

MANUELIÑO ó las REVOLUCIONES de PORTUGAL

De cómo se separó Portugal de la Corona de Castilla, en el reinado de Felipe IV, dará una idea el siguiente fragmento que he encontrado repasando el Epistolario Español, en una carta de un padre de la Compañía de Jesús. Tal vez resulte un buen rato de curiosidad para alguno de mis lectores, hartos de la parsimonia del general Franco en tomar a Madrid.

El Rey de España introdujo en Portugal la socaliña del papel sellado y exigió un donativo para recaudar a la manera de ciertos municipios de la época contemporánea. Recaudación **velis nolis,** con apercibimiento de embargo. Por supuesto, sin servicios prestados. No me refiero al acueducto, porque lo que sobraba es el líquido elemento del dorado Tajo.

Un muchacho de no más de 16 años, desarrapado, sin otro traje que un capotillo y una montera, se puso al frente de otros chicuelos de su misma catadura, dió gritos de rebelión y redujo a pavesas la casa del Corregidor de Evora y al Escribano «le tomaron los papeles y en Oporto hicieron lo mismo y en Setubal y en Estremos y en Borja y en Villaviciosa y apedrearon al Duque y le tuvieron encerrado en casa».

A este muchacho le nombraron por capitán. Su nombre era Manueliño y por su valor, precocidad de talento y carácter enérgico, no sólo respetaban los otros muchachos, sino «los más que muchachos», como dice el Jesuita. Un grupo mandado por Juan Pestañado le hirió con munición a un niño y le prendió y metió en la cárcel.

«Fué este Manueliño a la alfóndiga y quemó los libros y todos los papeles de los archivos; quebró los pesos de las carnicerías y las medidas, por amor de que no se pague sisa. Trae ejército de muchachos con cajas y banderas y llegando á hablar con alguien, no le saben perder el respeto. A nuestro amigo Juan Cabeza le dijo que no tuviere atrevimiento de prenderle soldado ninguno, y él ofreció hacerlo y no supo qué responder. Otro le fué á rogar cierta cosa, y le dijo: «Señor, va por amor de vmd. he suspendido algunas cosas: recójase á su casa que le perderé la cortesía».

Manueliño y sus rebeldes hicieron circular por Evora la siguiente carta pastoral (como entonces se llamaban lo que hoy llaman pasquines) y que, naturalmente, calificaron de ridícula los turiferarios de siempre.

«Los mancebos y niños, ministros de la divina Justicia, con particular providencia de Dios nuestro Señor, en esta ciudad de Evora, sobre los traidores y perseguidores de la patria, y ejecutores de los tributos del rey tirano, y con poder bastante para ejecutar nuestros castigos y derechos y sentencias en el tribunal de la divina justicia, etc.

Por la autoridad divina que á nosotros es concedida, hacemos saber que: llevados del cristianísimo celo y honra de Dios, nuestro Señor, y amor de la patria y hambres de nosotros los huérfanos, pobreza de nuestros padres, necesidad de nuestros hermanos, á que estamos expuestos con las presentes tiranías, y finalmente, llevados de la grande pobreza y de que á nosotros se nos queja toda clase de gentes; y deseando nosotros, por la obligación de nuestro oficio, buscar medio para atajar las traiciones, robos públicos y escandalosos cometidos aun a la vista de los propios bárbaros, que no conocen cosa ni á Dios y como ejecutores de la divina Justicia, **mandamos** á toda persona, así frailes como clérigos y padres de la Compañía de Jesús, estén prontos para ayudarnos y acudir con sus oraciones y personas, para nos asistir y ayudar á ejecutar la sentencia que ahora se despachó en el tribunal de la divina Justicia para que **muera todo aquel** que fuere traidor a la patria, y quisiera ejecutar tributos del Rey tirano, ó dé para ello alguna industria; y para que con ejemplar castigo en sus vergonzosos hechos no resuciten otros Curios, Catilinas o Marcos Antonios, etc. etc. Dado en nuestro Consejo de los niños, a 22 de Agosto de 1637 años.—Yo Manueliño, que lo escribí.

Este título amaneció en el Pilorinho a 22 de Agosto, que dice así: «Todo el infame que dijese que esto que se tiene hecho es mal hecho, muera luégo; y los libros de los encabezamientos se quemen luego; y el Escribano borrallo y si no se saliese luego de la tierra para siempre, él y toda su casa, a la noche ha de ser quemada.

Quien quitare este Decreto de aquí, se le ha de hacer lo mismo».

Repasando historias, no sabemos de nada semejante.

Hoy, Portugal, es otra cosa. **Quantum mutatus ab illo.**

Gabriel CAMPS

RECEPCION DE AÑO NUEVO EN SANTIAGO DE CUBA

SANTIAGO DE CUBA, diciembre 31, (Por teleradio).—Esta noche a las doce se izará una giganteca bandera nacional en el Ayuntamiento. Se encargará de esta operación el alcalde Dr. Castelví y estarán presentes las demás autoridades civiles y militares, cuerpo consular, representaciones sociales y comerciales y pueblo en general.

También desfilarán las fuerzas del Ejército y de la Marina por frente al Ayuntamiento.

El gobernador interino, señor Pimental, ofrecerá una recepción el día de año nuevo a las doce en punto, habiendo sido invitados todos los elementos representativos, tanto oficiales como particulares.—GARCIA.

UNA CONFERENCIA POR EL GINECOLOGO DR. I. C. RUBIN

El lunes a las nueve de la noche, celebrará sesión pública extraordinaria la Academia de Ciencias en su sede de Cuba 84 A. En ese acto ofrecerá una conferencia el doctor I. C. Rubin, ginecólogo del Hospital Mount Sinai de Nueva York sobre «Insuflación de las trompas de la esterilidad; aspectos diagnósticos y terapéuticos», con proyecciones.

Hará la presentación el Dr. Gonzalo Aróstegui.

DOS CARTAS OCUPADAS

Respondiendo a petición que hizo el juez especial que conoce de la causa 1294, radicada por falsedad, miembros de la secreta procedieron a la ocupación de otras dos cartas de ciudadanía que estaban en poder de Antonio Agustín Gallego, vecino de Peñalver 82 y Antonio Pierce Crespo, de Concordia 145.

Los portadores de dichas cartas de ciudadanía manifestaron al ser presentados al juez especial, que las mismas le fueron entregadas a su petición, aunque en ellas se hace constar que los domicilios consignados no son los que han ocupado en ninguna fecha.

Las cartas ocupadas fueron unidas al sumario que se instruye.

DOS DETENIDOS POR ROLDAN Y DAVID

Por los agentes de la Judicial, Guillermo David y Ramón Roldán Capaz, fueron detenidos Encarnación Zequeira Aldao, de Obrapía 29, por infracción del decreto 788 y Isidro Panillo Pedroso, de San Isidro 59, acusado de daños por imprudencia.

QUINCE DIAS DE LICENCIA AL PRESIDENTE DE LA JUNTA DE EDUCACION

El presidente de la Junta de Educación de la Habana doctro Salvador Pérez Fuentes, comenzará a disfrutar el próximo dos de enero de una licencia de quince días, ocupando la presidencia de dicha junta mientras dure su ausencia el doctor Nicolás Pérez Reventós, sustituto reglamentario.

PAGO DE ALQUILERES

En el día de ayer se pagaron por el Negociado de Pagaduría de Educación los alquileres de casas escuelas del Distrito de la Habana correspondiente al pasado mes de noviembre.

Ascendieron los mismos a la cantidad de $6,669.24.

INSPECTOR EN PAGADURIA

En la mañana de ayer comenzó a actuar en la Pagaduría de Educación el inspector de la Secretaría de Hacienda señor Caneda. Corresponde esta visita a la solicitud formulada por el actual secretario doctor Sirgo, al hacerse cargo de la cartera de Educación.

UN HOMENAJE AL DOCTOR SOSA QUESADA

El señor José Manuel, concejal secretario del ayuntamiento de Guamacaro, ha tenido la gentileza de invitarnos para el homenaje que le rendirá en Limonar el día 3 de enero al teniente coronel doctor Arístides Sosa de Quesada, nombrado Hijo Eminente del mismo.

Los elementos representativos de Cienfuegos ofrecieron, en días pasados, un banquete-homenaje al doctor José Antonio Cabrera, ex alcalde municipal de dicha ciudad y actual Subsecretario de Comunicaciones. A este brillante evento asistieron el alcalde municipal y las más destacadas figuras de la Perla del Sur. El doctor Cabrera volverá a Cienfuegos acompañando al señor Presidente de la República, doctor Federico Laredo Bru, a un acto que en honor del primer Magistrado se celebrará en la bella Perla del Sur.

CARCATADAS

Nada, que eso del buque alemán «Palos» va a traer leña. El crucero «Koenigsberg amenazó con coger «Palos» y el Gobierno autónomo «basko» (porque, en Vascuence, no existen la «c» ni la «v» y es «Basko») dijo que si iba por «Palos» podía salirse con la suya.

Y, a todo esto, dudo mucho que se entiendan. Porque, cualquiera entiende el Alemán y el Basko. Pues si uno quiere decir: «Yo como y bebo», el alemán dice: «Ig ese und trinke» y el basko: «Nik jaten da edaten dot».

Lo cual se parece como un huevo a una castaña.

Y ya que hablamos de cosas substanciosas (huevos y castañas) conviene recordar que, aún después de las Pascuas y de los regocijos de Año Nuevo, es sano comer bien y endulzar la vida con un poco de optimismo, o sea con alguna copa que otra del rico cognac «MARTELL» tipo Cordon Bleu, que distribuye «La Vizcaína» de Industria frente a Campoamor. Baska que te es o así.

Obras Públicas se dispone a arreglar las calles de la Habana.

Ahí tienen esperanza de colocarse muchos adoquines.

La próxima zafra será de cerca de tres millones de toneladas. Una fortuna para Cuba. Así podrá todo el mundo hacerse sus trajes en «El País», lo que, además de ser una medida patriótica, es conveniente, porque «El País» constituye la sastrería de Monte 145, maestra de la elegancia. Tiene un cortador que corta el bacalao.

«Autonomía, respeto y cultura» es la síntesis que ofrece el Secretario doctor Sirgo. Benjamín del Gobierno, de quien podríamos decir que, hasta ahora, nos gusta todo menos el bigotico, pero no lo decimos por no reparar en pelos.

Bueno, pues a ver si es verdad y pronto. ¡A la Universidad, a la carrera, como es lógico!

«Año nuevo vida nueva». Así dice la gente. Y no estaría demás también una cara nueva, porque hay por ahí caras que, aunque fueran regaladas no las querría nadie. Y teniendo a mano los productos «TOKALON» que distribuyen Luis Muñoz y Cía. (Galiano 64) y venden todas las casas del ramo, no hay para qué poner mala cara. Porque «Tokalón» quita las arrugas.

«El día 15 de enero estará lista la maquinaria gubernamental y funcionará con precisión logarítmica».

Esa imagen matemática potencial nos recuerda las tablas; las Tablas de Logaritmos.

Y, por analogía, las tablas nos recuerdan los palos.

Y a propósito de palos, no deben darse de ciego (porque no estaría bien visto) a la hora de adquirir un regalo para santo (santo, si es varón; o para una mujer «santa».) Hay que abrir los ojos, y los abrirá usted de admiración si acude a casa de Cuervo y Sobrinos, la joyería de San Rafael y Aguila. Que, como casa de cuervo, es nido; nido de objetos de arte.

Y bien: ya estamos en Año Nuevo y, ahora, vida nueva. Sí, y loza nueva también, porque mucha gente, que en su vida había roto un plato, rompió la vajilla. Para lo cual tiene ¡once mil! artículos de loza, cocina, cristalería, etc., la casa de Gómez y Hno., en Galiano frente a Barcelona.

Vamos, que son unos hermanos, «platónicos».

Tiene razón el Subsecretario de Comercio. Hay que proteger a los industriales de la ganadería; hay que fomentar la industria agropecuaria, porque constituye una gran riqueza nacional.

Como que todo lo que se saca de esa industria, ¡es ganado!

Y ya que hablo de «ganado», pienso en lo mucho que tendrá ganado «La Casa Potín» en estos días de Pascuas y Año Nuevo. Porque «La Casa Potín» la antigua «El Moderno Cubano» de O-Reilly 37, tiene usualmente una clientela numerosa y selecta, pero estos días ha sido terrible. Que si los mazapanes de Toledo, que si los auténticos «marrones glacees», que si los bombones y confituras de Jacquin (y conste que este Jacquin no es Aristigueta, que no hace bombones; en todo caso «bombos»); que si los vinos finos de mesa y las conservas exquisitas.

En fin, que es como para morirse de gusto, una casa así. O, mejor, como para tener una muerte dulce que supongo yo que será la de los diabéticos...

Parece ser que hay una carta detenida en correos por traer la «estampilla» o sello del Gobierno Nacionalista español. La carta viene de Pontevedra y se teme, por ella, un conflicto.

No es la primera carta que ha producido hasta bofetadas. Por una vi yo darse algunas, una vez.

Pero no era de Pontevedra: era de copas. El siete.

Un joven de 14 años se lesionó gravemente al caerse en el pavimento, lo cual nos advierte que es peligroso tirarse en el suelo. Y más, caerse. Y como, «quien mal anda, mal acaba», hay que evitar el riesgo de andar así:

Porque esos dos pies, que «caminan así», como la mujer de Antonio, (porque «la mujer de Antonio camina así») están amenazando la caída de una señora, de la que no doy la cara porque se caería el lector, de espaldas. Y como no está bien que una mujer de cara bonita tenga andares tan feos, es cosa de recomendar «La Casa Grande», la peletería de San Rafael y Amistad, que tiene los zapatos con el refuerzo «Sánchez». Porque a la mujer, ¡hay que hacerla andar derecha!

En un hospital de Kansas dieron a luz, tres señoras, tres pares de gemelos. Y yo con esta noticia estupenda, sin tener un solo anuncio de camisas.

Porque, lo bien que me vendrían esos gemelos para las camisas.

(Ya lo saben los fabricantes.)

Estos días hemos tenido miles de turistas de visita. El hotel Royal Palm estaba abarrotado. Los diez pisos del hotel, llenos.

Por cierto que estos americanos son la mar de raros: vienen, cada uno, con su americana y andan en mangas de camisa. O, hablando en criollo, salen a la calle sin «saco» y vuelven «metidos en el saco».

Y andan por la calle en camisa, y duermen con la americana.

La mar de raros.

Ayer expiraron los tratados navales y ya están todas las naciones dándose prisa a construir acorazados.

Y es lo que dirá cada Jefe de Estado, cuando le pregunten:

—¿Esos buques son para la Armada?

—No; para la que se va a armar.

Y el dinero que cuestan esos buques. Y con la falta que siente el mundo, de dinero. Aunque, entre nosotros, no falta, porque «La Regente» lo ofrece a bajo interés, para cualquier caso de apuro, en Neptuno y Amistad, en préstamos y sobre joyas. También compra y vende oro, prendas de ocasión etc.

Vamos, que es casa de buenas prendas.

Tengo que rectificar porque el número representativo de Miguel Mariano, el 88, que salió como terminal en las loterías de cuando fué Alcalde, cuando fué Presidente y que debió salir en la Lotería de Navidad, no salió. Y como ya se conoce al «88», como «Miguel Mariano» (al igual que el 15 es «La niña bonita») hay quien dijo que «Miguel Mariano no salió».

Y, en efecto, para estupefacción de nosotros, los incrédulos, salió el «88» en el último sorteo.

Ahora, a ver quién dice que no salió Miguel Mariano.

A mí, entre las cosas que más me extrañan es que don Pancho «el de «La Isla», que es como se le conoce en toda la Isla, al popular dueño del elegante restaurant de Galiano y San Rafael, me mande anunciar el lunch, el buffet, los banquetes, etc., y servicios a domicilio y (esto es lo raro) «servicio para bodas». Porque, si don Pancho es soltero, ¿cómo sabe que sirve para bodas?

Hay un «saco» ocupado con un tajo en la espalda, que la policía supone indicio de pertenecer a un hampa.

—¿Quién habrá cortado ese «saco», se pregunta la policía.

—¿Quién va a ser, hombre de Dios? digo yo: el sastre.

¿A dónde va usted por las noches? ¿A dónde lleva usted a la costilla, si la tiene buena, y el hígado, si lo tiene malo?

Hombre, pues al «Hotel Saratoga», en Prado y Dragones, frente al parque de la Fraternidad. Lugar elegante, fresco, artístico; desfile de mujeres bonitas, orquesta de idem. En fin, Noche Buena todo el año.

La Prensa publica los requisitos para ingresar en la Policía Secreta y, de todos ellos, falta el principal.

Porque, para ser Policía Secreta, lo primero que hace falta es, ser desconocido.

Digo; me parece a mí, ¿eh?

Señora piadosa: Si pertenece usted a un asilo y quiere hacer la hermosa obra de «vestir al desnudo» llame por teléfono M-3422. Es el de la Havana Textile Co. Tiene pantalones, camisitas, sueters, frazaditas, todo lo que puede usted regala ra los niños pobres para Reyes. Que no quede un niño sin sus pantalones, porque los hay catedráticos, por lo mucho que enseñan.

Y, en fin, queridos clientes anunciantes: que la Administración y yo (Joaquín Aristigueta y Senroma) somos los hermanos siameses a los efectos de esta sección. Mandadnos lo que gustéis.

Digo que somos los hermanos siameses, ¡porque siempre estamos pegándonos!

JOTA ARIS

EL PRIMER RECIBO DEL GRAL. MONTALVO EN LA SECRETARIA DE ESTADO

El primer recibo diplomático del nuevo Secretario de Estado, general Rafael Montalvo, se verificó ayer mañana durando hasta entrada la tarde.

Se puede decir que todos los diplomáticos extranjeros acreditados ante el gobierno de Cuba, acudieron a saludar al nuevo Canciller. Junto a este se encontraba el Subsecretario Com. Miranda y los altos funcionarios del Departamento, con todos los miembros de Protocolo.

MUCHOS CUBANOS EN MADRID

Se tienen noticias que en Madrid hay muchos cubanos que necesitan pronta ayuda y que cada vez se agrava más la situación de ellos en la capital española.

Espera la Cancillería tener recursos para acudir cuanto antes, en auxilio de los cubanos necesitados que están, no tan solo en Madrid, sino en otras luchas, en otros de Europa donde fueron huyendo de la guerra española.

MEDIDAS DE ORDEN INTERIOR

Para el orden interior de la Secretaría de Estado se han dictado distintas medidas, tendientes al mejor desenvolvimiento de la administración, según se ha informado.

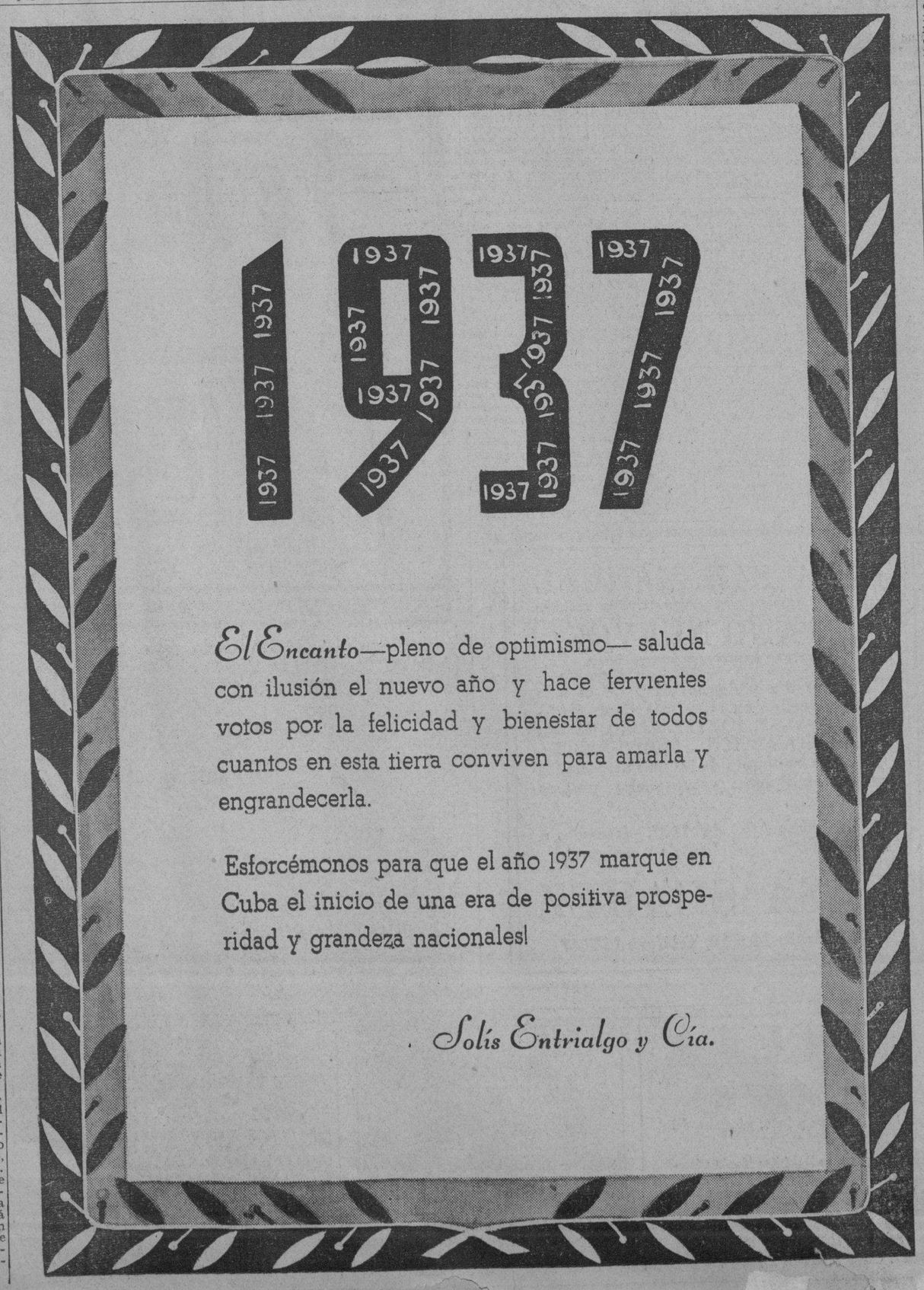

El Encanto—pleno de optimismo— saluda con ilusión el nuevo año y hace fervientes votos por la felicidad y bienestar de todos cuantos en esta tierra conviven para amarla y engrandecerla.

Esforcémonos para que el año 1937 marque en Cuba el inicio de una era de positiva prosperidad y grandeza nacionales!

Solís Entrialgo y Cía.

M.E.O.D. 2016

SECCION 2ª

TELEFONOS:
Quejas M-7911
A. Clasificados . M-7915

DIARIO DE LA MARINA

TELEFONOS:
Dirección A-3277
Jefe Redacción . M-1287
Sección de Sports M-7912

SECCION 2ª

AÑO CV — EL PERIODICO MAS ANTIGUO DE CUBA — LA HABANA, VIERNES, 1 DE ENERO DE 1937 — ACOGIDO A LA FRANQUICIA POSTAL — PAGINA TRECE

LA ACTUALIDAD

Una carta de Millán Astray que parece un poema

Es sencillamente hermosa la carta que Millán Astray, antes el caudillo invicto y heroicamente mutilado de Marruecos, y ahora el verbo iluminado de la España de Franco, ha dirigido a los señores Jean Royere y Armand Godoy, directores de la revista «Phalange», que se publica en París. Es la grandeza de la cruzada española encarnada en este Tirteo, guerrero y poeta al mismo tiempo, la que habla en dicha carta.

Véala el lector:

GOBIERNO DEL ESTADO ESPAÑOL
Oficina de Prensa
Burgos

Burgos 23 de Nov. de 1936.

Sres. Jean Royére y Armand Godoy

Queridos amigos: Vuestra publicación de Octubre me da el derecho de dirigirme a ustedes con este título. He leído con emoción el número de Octubre de «Phalange», consagrado a España y a la causa nacional. No sé de qué manera debo manifestar mi gratitiud y la de todos los españoles, a ustedes y a los escritores, poetas y pensadores eminentes de la Europa Occidental que en los momentos de dolor por que pasa España, expresan sus sentimientos de adhesión y de simpatía a la nación española.

En las horas de la angustia y del sufrimiento en cuando se conocen los amigos. Afligidos por la terrible tentativa comunista que se ensaya en nuestro país, comprobamos el hecho de que la bella España, la España inmortal es amada y consolada por los caballeros que defienden el honor de los ideales cristianos y de la belleza pura.

Durante la Edad Media, caballeros y poetas, juglares y peregrinos, pasaban por Roncesvalles acaudillados por un Carlo Magno o Roldán, para cantar el amor en las cortes de España, luchar con los moros para escribir las más grandes epopeyas de las literaturas francesa y española y para visitar la tumba del glorioso Apóstol Santiago.

En pleno siglo XX, unas hordas salvajes, con la hoz y el martillo en la mano y el puño cerrado, como los árabes del siglo VIII, tienen fijadas sus miradas en la nación española. Estas hordas asiáticas, sedientas de destrucción, los comunistas, los sin Dios, han conquistado parte de España.

En cambio los hijos del Cid han emprendido la lucha para libertar esta parte de España del yugo comunista y asiático con la Cruz en el pecho, con la espada en la mano. El General Franco y el pueblo español escriben de nuevo la historia del «Mio Cid» después de nueve siglos.

En esta lucha titánica que sostenemos en estos momentos, los enemigos de la Cruz y de España de todos los países de Europa llegan a nuestra península levantando la hoz y el martillo; los caballeros del ideal, los espíritus escogidos, siguiendo el camino ideal de Santiago, se dirigen a España para consolarla en su desventura y frente a la cimitarra rusa levantan el signo de la Cruz, símbolo de la civilización occidental.

Cuando esta carta llegue a sus manos, queridos amigos, es posible que estemos en el tiempo de adviento durante el cual la lectura del profeta Isaías nos conforta. Nos recuerda este profeta que llegará un tiempo no lejano en que la paz reinará en el mundo, un tiempo en que el lobo y el cordero dormirán en una misma cueva. Entonces las espadas se convertirán en hoces para cortar las mieses y las lanzas en rejas para labrar la tierra. ¡Ojalá que pronto esta profecía sea una realidad en el suelo de España. Que los genios de la guerra que desgarran el suelo español se conviertan en instrumentos de paz. Que las cornejas tétricas de la guerra que surcan los aires se conviertan en palomas mensajeras de la paz que anuncien al mundo entero, desde España, que la cultura de Occidente se ha salvado.

Aprovecho esta ocasión para ofrecer a ustedes el testimonio de su sincera amistad y agradecimiento. **Oficina Nacional de Prensa y Propaganda.** — Por el Director, **J. Millán Astray.**

Parece un personaje bíblico semejante al profeta a que alude, el que con ese poema y ese himno en prosa, canta a los Sansones de la España nueva que han de decapitar al monstruoso Goliath del comunismo y han de convertir en colmenas de mieles las trincheras en que ahora lo combaten.

«¡Phalange»! «¡Millán Astray»!. ¡Nombres que suenan a victoria y a gloria!

León ICHASO

NO QUIEREN COMPLICACIONES

BERLIN, Dic. 31. (UP.)—Existen indicios en esta capital de que, el problema español resulta ya embarazoso a Hitler. En efecto, el periódico órgano del Ministerio de Relaciones Exteriores «La Correspondencia Política y Diplomática Alemana», dice:

«Es menester apagar la hoguera de España no sólo en beneficio de la paz enropea sino también por necesidad de todos».

Anoche Hitler regresó a Berchtesgaden, después de haber conferenciado con altos funcionarios de la Cancillería, considerándose que a consecuencia de esto se han trasmitido nuevas instrucciones al comandante del «Koenisberg».

CATALUÑA QUERE DOMINAR LA ENSEÑANZA EN SU TERRITORIO

BARCELONA, diciembre 31. (Havas). — Ha salido hoy para Valencia una delegación del Consejo de la Generalidad con el fin de conferenciar con el gobierno de la República, acerca de los problemas militares y administrativos. La delegación está compuesta de los consejeros Sbert Domenech y Comorera, consejeros de Enseñanza y Servicios Públicos y Trabajo respectivamente. La comisión demandará la transferencia a la Generalidad Catalana de todas las funciones propias de esos ministerios. Sbert cree que es esencial el que la enseñanza esté dominada por el Estado Catalán, en el territorio de la Generalidad.

ANTE LA ENERGICA PROTESTA DE LOS E. UNIDOS, EL GOBIERNO MARXISTA DE VALENCIA ORDENA ENTREGAR EL CARGAMENTO DEL "MOTOMAR" EN SU DESTINO

Ese barco iba cargado de linaza para una firma americana, recibiendo más tarde la orden de seguir a Veracruz

El cargamento está valuado en cerca de medio millón de dólares y el Gobierno de Valencia no sólo dió seguridades de entregarlo sino de indemnizar a la casa importadora

WASHINGTON, diciembre 31. (A. P).—Respondiendo a las representaciones que hizo el gobierno de los Estados Unidos, los rojos de Valencia, han ordenado la entrega del cargamento de linaza, perteneciente a una empresa americana, cuyo valor se calcula en $400,000, que se encuentra a bordo de un buque español que fué confiscado por el gobierno socialista y entró ayer en Veracruz.

El gobierno de Valencia también ha dado seguridades al departamento de Estado americano, de que la Orcher Daniels Company, de Minneapolis, propietaria del cargamento, será indemnizada por los perjuicios que haya podido recibir.

El cargamento se encuentra en el vapor «Motomar» que había sido despachado en Buenos Aires, para Edfewater, New Jersey, pero que estando de viaje recibió la orden del Embajador español en Wáshington de dirigirse a Veracruz, México.

En los centros autorizados se asegura que se había ordenado al «Motomar», que cambiara de ruta y fuera a puerto mexicano, con el fin de que dejara el cargamento de linaza y tomara algunos aeroplanos de fabricación americana que se vendieron hace tiempo a una compañía mexicana y que ésta, a su vez los ha revendido al gobierno rojo de Valencia.

La entrega del cargamento del «Motomar», se ordenó después que el departamento de Estado llamó la atención del Embajador español en Wáshington, don Fernando de los Ríos, acerca del cambio de ruta de dicho barco, pidiéndole al mismo tiempo una explicación acerca de las medidas que pensaba tomar el gobierno de Valencia, para su entrega.

La respuesta del gobierno de Valencia fué recibida con satisfacción por algunos miembros del Congreso, los que temían que los socialistas españoles, resentidos por los esfuerzos que hace el Presidente Roosevelt para impedir el embarque de aeroplanos y motores con destino a las fuerzas rojas de España, se negaran a entregar el cargamento.

Los líderes de la Administración, que están completando los planes para legislar contra el embarque de material de guerra a España, declararon hoy, que la nueva ley se aplicará por igual a socialistas y a nacionalistas españoles.

Robert Cuse, corredor de aeroplanos de Jersey City, que obtuvo una licencia para exportar aeroplanos y motores a España, con un valor de $2,777,000, publicó hoy una nota declarando que sería contrario a la Constitución impedirle realizar ahora el embarque.

LA CUESTION DE LOS VOLUNTARIOS

LONDRES, diciembre 31 (Havas).—Esta mañana se reunió la subcomisión pericial encargada de redactar un reglamento para prohibir el envío de voluntarios a España.

La sub-comisión encargada de dar término a la ayuda financiera a los beligerantes se reunirá esta tarde.

Hoy el gobierno recibió el informe del embajador de la G. B. en los E. U. en que manifiesta que el presidente tiene la intención de apoyar el proyecto de ley destinado a prohibir el envío de material de guerra a los países donde exista una guerra civil.

La ley de neutralidad norteamericana en su forma actual prohibe la venta de pertrechos a las naciones beligerantes pero no a las partes combatientes en una guerra civil.

El gobierno italiano hizo llegar a la comisión de coordinación la respuesta a la nota sobre el envío de voluntarios y la participación indirecta en la guerra española.

En los centros británicos bien informados se juzga que el contenido del documento es menos desfavorable de lo que ciertas informaciones aseguraban.

SIGUEN AVANZANDO

AVILA, diciembre 31 (Havas).—Se informa que las columnas nacionalistas han penetrado 37 kilómetros en el frente de Córdoba. El Gral. Queipo de Llano ha sido felicitado por el generalísimo Franco por las victorias alcanzadas en Andalucía contra el enemigo.

La Guerra en España

Para poder seguir con exactitud los combates que diariamente se desarrollan en los diferentes frentes, acabamos de recibir varios mapas sumamente detallados e impresos en varias tintas y con sus correspondientes banderitas para marcar las posiciones de los ejércitos.

Los mapas que se han publicado son los siguientes:

PLANO GENERAL DE ESPAÑA, DE 19 X 13 ½ pulgadas.
PLANO DE LOS FRENTES DE ARAGON, DE 22 X 14 pulgadas.
PLANO DE LOS FRENTES DE LA REGION CENTRAL, de 22 X 14 pulgadas.
PLANO DE MADRID Y SUS ALREDEDORES, de 22½ X 15½.
Precio de cada plano o mapa .... $ 0.30

ULTIMOS LIBROS PUBLICADOS

APUNTES PARA LA HISTORIA DE LAS LETRAS Y DE LA INSTRUCCION PUBLICA EN LA ISLA DE CUBA, por A Bachiller y Morales.
Obra de gran mérito intrínseco por su acopio insuperable de datos y por la uttilidad extraordinaria que ha prestado a posteriores investigadores y críticos y que, por estar agotada desde hace muchos años, había adquirido precios fabulosos.
Esta nueva edición, como la primitiva de 1859, consta de tres tomos, de los que se acaban de poner a la venta los dos primeros que constituyen los volúmenes 34 y 35 de la «Colección de Libros Cubanos», estando en prensa el tomo tercero y último.
El tomo I de esta importante obra comprende la Historia y desenvolvimiento de la educación primaria, secundaria y facultativa profesional, literaria y universitaria en Cuba, poniendo de manifiesto el atraso horroroso que padeció esta colonia de España, haciendo resaltar los esfuerzos realizados desde 1793 por eminentes cubanos para sacarlo de la triste condición de colonos ignorantes, como afirma González del Valle en el prólogo con que ha sido enriquecida esta nueva edición de la obra
El tomo II contiene datos muy interesantes sobre la introducción de la imprenta en Cuba, una relación de los primeros periódicos y libros publicados hasta 1840 y notables estudios sobre la poesía lírica y los primitivos historiadores de la Isla, así como numerosos apéndices relacionados con materias educativas y culturales.
Precio de cada tomo en rústica .... $ 1.50
Encuadernados en tela con planchas 2.00
Encuadernados en piel valenciana con planchas 3.00

EL JARDIN DE LAS REVELACIONES (LA NUEVA POESIA), por Rafael R. Vidal
Recopilación de preciosas poesías en las que están aunadas las tres condiciones que debe reunir la poesía: MELODIA, RITMO y ARMONIA, expresando en ellas los sentimientos que el hombre no puede apreciar sino por la música o la poesía.
1 tomo en rústica .... $ 1.25

EL HOMBRE DESCONOCIDO (LA INCOGNITA DEL HOMBRE), por el Dr Alexis Carrel.
En esta obra estudia su autor todos los problemas ligados a la existencia del hombre y mediante el profundo conocimiento que tiene de la fisiología, llega a establecer relaciones insospechadas entre el organismo humano y las formas sociales.
1 tomo en rústica .... $ 1.20

EL METODO DE LOS TEXTOS AL SERVICIO DE LA ESCUELA ACTIVA, por Oscar Bustos A.
En esta obra se expone el conocimiento de la técnica para poder llegar a una organización psicológica de los distintos grados y a una apreciación más objetiva de las capacidades y conocimientos de los escolares
1 tomo en rústica .... $ 0.60

TRATADO DE GALVANOPLASTIA Y GALVANOSTEGIA, por A. Hartmann.
Colección de recetas prácticas y modernas para el niquelado, encobrado, dorado, plateado, platinado, acerado, bronceado, irradiado, etcétera etc de todos los metales. Edición ilustrada con profusión de grabados.
1 tomo en cuarto tela.... .... $ 3.00

LOS PRESUPUESTOS DEL ESTADO.—Análisis de los presupuestos del Estado desde el establecimiento de la República de Cuba hasta nuestros días por el Dr Rogelio Pina y Estrada, seguido de un ESTUDIO ESTADISTICO Y DE VARIOS ARTICULOS DE ORDEN ECONOMICO, por L. V. de Abad
1 tomo en cuarto rústica .... $ 1.20

SOCIEDADES DE RESPONSABILIDAD LIMITADA, por el Dr Ernesto Dihigo Esta obra, compuesta de dos partes, estudia el problema de la limitación del riesgo en general y se expone la organización de las Sociedades de Responsabilidad Limitada en las legislaciones extranjeras y el estudio de la legislación cubana.
1 tomo en cuarto rústica .... $ 3.00

ALMANAQUE JUDICIAL PARA 1937.—Edición especial para pared y necesario en todos los bufetes
Precio del ejemplar .... $ 0.80

LA MODERNA POESIA
Obispo 135.
Apartado postal 605

HABANA

LIBRERIA CERVANTES
Av. Italia 62.
Apartado postal 1115.

HITLER CONTESTARA COMO POLITICO Y NO COMO MILITAR A LA NOTA FRANCO-INGLESA SOBRE EL PROBLEMA ESPAÑOL

Véase el estado en que se hallan los magníficos edificios de la calle de Castañaga, en Oviedo, después del terrible bombardeo de que fué objeto por parte de los dinamiteros y comunistas, en el último asedio que sufrió la capital astur, dos veces mártir.

Muchos miembros de falange, en la capital alemana

Se cree que el Fuehrer dará su respuesta a Inglaterra y Francia la semana próxima

BERLIN, diciembre 31. (AP).—El Canciller Adolf Hitler, como jefe político de la nación, más bien que como jefe del ejército, decidirá el curso futuro de Alemania, en relación con la guerra civil española, según se decía esta noche en los centros mejor informados.

Se dice que el mariscal Werner von Blomberg, ministro de la Guerra, ha explicado la actitud del Canciller a los generales alemanes de todo el Reich, los que se reunieron ayer con motivo de los funerales del general Hans von Seeckt.

Los generales se reunieron informalmente en un almuerzo que se celebró en el Ministerio de la Guerra, para tratar acerca de la nota franco-inglesa en que se pide a Alemania, que prohiba el alistamiento de voluntarios para la guerra civil española.

Los generales, según ha informado una alta autoridad, se inclinaban a discutir el aspecto militar de una aventura en España, pero el general Blomberg, como representante de Hitler en la reunión, cortó las discusiones.

La cuestión en España, se dice que manifestó el general Blomberg, no es militar, sino política, y corresponde al Fuerher decidir la contestación.

Hitler, según se cree aquí, contestará a las notas de Francia y la Gran Bretaña, la semana próxima.

Visitas de los falangistas a los centros políticos y diplomáticos alemanes

BERLIN, diciembre 31. (Havas).—Se advierte constantemente en los círculos oficiales alemanes la presencia de miembros de la Falange Española y de las organizaciones militares de Franco, que tratan de influir en la respuesta que dará el III Reich a Francia y la Gran Bretaña, acerca de la prohibición de que salgan voluntarios hacia la Península.

Se ha manifestado extraoficialmente que Alemania no responderá sino después de haber consultado la respuesta con Italia.

Júbilo en Madrid por la actitud de los Estados Unidos

La Prensa hace elogios del Gobierno por el permiso de enviar aviones a España

MADRID, diciembre 31. (The N. Y. Herald Tribune).—El permiso dado por la Secretaría de Estado americana, para exportar armas y equipo militar al Gobierno español, ha causado intenso júbilo en la capital española.

El diario «El Socialista», dice: «El Gobierno de los Estados Unidos se limita a recordar lo que otros Gobiernos han olvidado, que en España se debe respeto y asistencia al Gobierno legítimo». Añade dicho diario que la actitud del Gobierno de Estados Unidos contribuye a legalizar la amistad de Rusia hacia España, porque ahora puede decirse que Rusia está observando el Derecho Internacional.

Si el Gobierno español puede contrarrestar la ayuda que Alemania está dando a los rebeldes, su principal problema quedará solucionado. Apenas se habla en estos días de la ayuda italiana a los rebeldes, lo que indica que Mussolini abandonará a los rebeldes a su suerte. Hitler ha intervenido de tal manera en la cuestión española, que una derrota de los insurgentes causaría mucho daño al líder y al nazismo alemán.

Una de las más graves preocupaciones del Gobierno leal sobre el uso de tropas alemanas y de Consejos de Estado Mayor alemán, es que el general Franco lance pronto un ataque de gases venenosos.

EL BOMBARDEO DE SANTANDER

SANTANDER, dic. 31. (UP).—Se ha confirmado aquí que el bombardeo de esta ciudad efectuado el miércoles fué obra del crucero «España» y el torpedero «Velasco».

El bombardeo causó pequeños destrozos, pero, el enemigo se llevó apresad auna flotilla de pesqueros y pri-

DEL ASEDIO DE OVIEDO

La capital de Asturias se suma al movimiento

— III —

El 18 de julio por la mañana todo estaba en duda. Existía el nerviosismo precursor de los grandes acontecimientos. Algo desusado flotaba en el ambiente. El 17 se iniciara el movimiento militar en Africa y Oviedo carecía de noticias concretas sobre el particular. Estaban suprimidas las comunicaciones para el público, y solamente el elemento oficial utilizaba el teléfono y el telégrafo. Tal carencia de información obligada a las naturales cábilas y comentarios.

Empezaron a llegar grupos de obreros a Oviedo. Venían de lugares próximos a la capital, unos en camionetas y otros a pie. Se reclutaba gente entre el proletariado para marchar sobre Valladolid, que había secundado el gesto de los militares. Al caer la tarde marchaba para Castilla un tren especial lleno de expedicionarios. También salieron algunos centenares de ellos en atuobuses. Días después se tuvo noticia aquí de que León, sumada también al movimiento, les cortó el paso.

Mientras tanto, en Oviedo se sucedían los acontecimientos. El 19 el nerviosismo llegaba a su grado máximo. Continuaba el desfile de obreros por las calles; grupos de personas estacionadas en la vía pública comentaban acaloradamente los sucesos; guardias de asalto, al mando de su jefe el comandante Ros, recorrían la población y efectuaban registros en los cafés y centros donde acostumbraban a reunirse elementos de derecha y en los círculos izquierdistas hacían guardia milicianos marxistas armados de fusil.

Frente al edificio del periódico socialista «Avance» se agrupaban numerosos obreros. Parecía, dada su actitud, que esperaban órdenes. Esto era ya en la tarde del 9. Allí oí decir a uno, que parecían dirigentes.

—El Gobierno de Madrid ha dispuesto que González Peña actúe de asesor del gobernador.

Aquello me causó profunda extrañeza. Cierto que el gobernador, cuyo nombre no recuerdo, llevaba muy pocos días de actuación en Oviedo, pero, a mi entender, si no se contaba con la autoridad suficiente para imponerse a las circunstancias, estaba en el caso de resignar el mando en la autoridad militar antes de admitir ingerencias extrañas. Es indudable que el asunto presentaba un cariz que los del Frente Popular no habían sospechado.

Poco después oí decir a otro individuo:

—El Gobierno ha ordenado que se entreguen armas a las milicias marxistas y dentro de poco irán al cuartel por ellas.

Esta noticia, de ser cierta, revestía mayor gravedad. Para mí, no cabía duda, el coronel Aranda, jefe militar de la plaza, no entregaría armas a las milicias y el choque era inevitable.

Aún recorrí algunos lugares antes de retirarme a casa. Buscaba impresiones para poder cumplir mi debe de periodista. Por las calles transitaban escasas personas. Unicamente en el Paseo de los Alamos la animación era regular. Cansado ya de lo recorrido por la población me disponía a retirarme cuando oí algún tiroteo que partía del cuartel de Santa Clara. Los obreros habían ido, efectivamente, en busca de las armas, pero éstas no se repartieron.

He aquí lo ocurrido.

El coronel Aranda encargó al comandante Caballero que se atrajese las fuerzas de asalto. Ya se contaba a favor del movimiento militar, con la tropa de la guarnición, con la guardia civil que había sido reconcentrada en Oviedo y con numerosos falangistas y se quería contar también con los de asalto. El comandante Caballero seguido de algunos números de la benemérita llegó al cuartel en el preciso momento en que el comandante Ros distribuía fusiles a un grupo de milicianos. La distribución quedó cortada. Los de asalto acataron a su antiguo jefe y se pusieron decididamente a favor del movimiento patriótico. El comandante Ros, seguido de unos dos oficiales y del grupo de paisanos que esperaba armas, se vió obligado a parapetarse en una de las dependencias del cuartel y dos o tres días más tarde perdía la vida en una salida que intentó hacer. Los disparos que yo había oído fueron los cruzados entre los que seguían a los comandantes Caballero y Ros al interrumpir el primero el reparto de armas.

Poco después de haber recuperado el comandante Caballero el mando de las fuerzas de asalto, guardias civiles, guardias de asalto, soldados y falangistas recorrían la capitan vitoreando a España y dando mueras a Rusia.

Oviedo se había sumado al movimiento salvador de España.

Eduardo A. QUIÑONES

Oviedo, noviembre de 1936.

Explica Franco la causa de no haber entrado en Madrid

Culpa a Rusia del fomento de esta guerra para obtener las ventajas internacionales

LISBOA, diciembre 31 (Havas)—En una entrevista concedida por el general Francisco Franco al periódico «O'Seculo» dice:

«En relación con las operaciones militares debo decir que como Madrid era una ciudad abierta y las posiciones exteriores de la defensa habían sido tomadas rápidamente, era de esperarse, que nuestros ataques tuvieran que ser muy prolongados en los barrios extremos de la ciudad.

«Sin embargo, tengo que reconocer que cometimos un error de táctica, pero no por incapacidad nuestra, sino a sabiendas. El error fué la toma de Toledo que nos obligo a apartar las fuerzas que teníamos destinadas para el asalto inmediato de Madrid. Pero el caso de Toledo, era un problema político que teníamos que resolver, y que resolvimos; pero, entre la toma de Toledo y el acercamiento a Madrid transcurrió un mes, tiempo suficiente para preparar la resistencia de la ciudad con refuerzos de hombres y material de guerra que llegaron de Levante».

Franco precisa además, que desde el primer día de la insurrección el objetivo había sido tomar a Madrid, lo cual no se realizó porque siendo espanoles los atacantes había que procurar causar allí los menores destrozos posibles.

Declaró por otra parte:

«Fué la Unión Soviética la que fomentó la guerra en ventaja de un interés de su política internacional, sacrificando a los españoles, pero sin enviar a Madrid hombres, que era lo que más se necesitaba».

Cree Franco que la política de Rusia ha sido enviar a España la menor cantidad posible de hombres, la menor cantidad posible de material de guerra y la menor cantidad posible de dinero.

Supone que la mayor parte de los extranjeros reclutados por la Unión Soviética en nombre y a costa del Frente Popular Español, son voluntarios franceses, belgas, checoeslovacos, alemanes e italianos fugitivos de sus países. Conceptúa el general que no se trata en realidad de voluntarios, sino de mercenarios contratados para servir de carne de cañon.

Bombardeo de Santander por tres buques desconocidos

MADRID, diciembre 31. (UP).—Despachos de Santander aseguran que tres barcos de guerra de nacionalidad desconocida bombardearon a Santander el miércoles al mediodía, desconociéndose el número de víctimas causadas por las granadas.

El comisario de guerra, Bruno Alonso, diputado socialista, habló por radio indicando a los vecinos que debían evacuar los pisos superiores de los edificios.

El «Koenigsberg» está patrullando todavía las aguas cercanas a Bilbao; todavía no se ha llegado a ningún acuerdo para la devolución de la carga del buque, que ha sido ocupada por el gobierno de Euzkadi.

Veinte aviones nacionalistas bombardearon las líneas marxistas de las afueras de Oviedo; se asegura en esta capital que los aviadores erraron la puntería, arrojando la mayor parte de las bombas sobre los propios nacionalistas a los cuales hicieron 70 muertos.

Se asegura que el general Varela será enviado a Oviedo en sustitución de Aranda.

Un comité de la Cámara de los Diputados pide al gobierno que permita residir a Abd-el-Krim en Francia

PARIS, diciembre 31. (AP).—El Comité de Colonias de la Cámara de los Diputados aprobó hoy una moción pidiendo al gobierno que permita a Abd-el-Krim, caudillo del Riff, que regrese a Francia desde su destierro en la isla Reunión.

Los diputados izquierdistas se negaron a explicar las razones de su propósito de que regrese Abd-el-Krim a Francia, limitándose a decir que es «un gran amigo» de la nación.

En los pasillos de la Cámara circuló persistentemente el rumor de que Abd-el-Krim podría ser útil a Francia en el caso de que la situación internacional empeore.

El Comité también acordó pedir que se aumente la pensión al guerrero vencido y que es de 100,000 francos al año.

Dr. ROSATI
DENTISTA
O-Reilly 67 — Tel. A-9422

EL BOMBARDEO DE SANTANDER

SANTANDER, diciembre 31. AP. El «España» y el «Velasco» dispararon ayer unas treinta granadas sobre Santander, cayendo casi todas en la costa sin causar destrozos. Una cayó en la estación de salvamento de Cabo Mayor; unos treinta viveros se retiraron a la rada, pero los rebeldes apresaron a tres, preguntándoles a la tripulación si querían rendirse a ellos o unirse a su causa.

Un manifiesto de los pacifistas de la Gran Bretaña

Dicen que el triunfo de la dictadura en España sería un golpe para la Libertad

LONDRES, diciembre 31. (Havas). El profesor Gilbert Murray y Sir Norman Angelli figuran entre los firmantes de un llamamiento hecho en el día de hoy «en favor de Los Amigos de España», sociedad fundada para «la defensa de las libertades políticas».

El documento, que contiene una larga exposición de las finalidades de la referida sociedad, dice que «la dictadura ha recurrido en España a una nueva técnica, cuyo triunfo constituiría un golpe demasiado rudo para las libertades europeas; el hecho de que se hayan buscado hombres y armamentos en el extranjero para intensificar la destrucción y la ruina es, manifiestamente, un hecho que abruma por las consecuencias que haya de tener; en España, por eso, hay que restablecer la paz, una paz que cumpla los anhelos del pueblo español».

EXIGENCIAS DE ITALIA

LONDRES, diciembre 31. Havas. El gobierno italiano en su nota entregada ayer al embajador británico en Roma, solicita que se prohiba la utilización del oro del Banco de España, depositado en el extranjero en finalidades de guerra.

También reclama el documento italiano la supresión de todas las propagandas, incluso las que se realicen por radio.

UN BARCO DETENIDO

MOSCU, Dic. 31. (UP.)—El barco mercante ruso «Bela Kun» cargado de carbón en viaje de Rotterdam a Italia, fué detenido durante cuatro horas en el Estrecho de Gibraltar por los nacionalistas, que hicieron un registro a bordo.

El buque-tanque «Moscú» que iba de Rusia a Londres también fué detenido frente a Gibraltar, pero lo soltaron en seguida.

Los rojos atacan con perros feroces llevados de Rusia

Causaron algunas víctimas entre los nacionalistas, pero éstos los mataron

PARIS, Dic. 31. (UP.)—Informes procedentes de Avila dicen que un ataque por sorpresa que los izquierdistas realizaron contra el basurero, cerca de Villaverde, emplearon perros feroces de apariencias de lobos que se arrojaron al cuello de los nacionalistas hiriendo a muchos. Los rebeldes dicen, que la mayor parte de los perros fueron muertos y que los izquierdistas resultaron dispersados apenas penetraron en las líneas del general Varela.

PARIS, diciembre 31. AP. Informan desde Avila que los izquierdistas soltaron durante su ataque de sorpresa contra El Basurero, lugar próximo a Villaverde, una jauría de perros-lobos feroces, los que se lanzaron sobre los fascistas, matando e hiriendo a algunos de ellos.

Los nacionalistas dicen que lograron matar a casi todos esos canes, obligando seguidamente a los rojos a replegarse.

CONFIRMADO LO DE LOS PERROS

AVILA, dic. 31. (Havas).—Durante el ataque efectuado por los milicianos de Madrid contra el flanco derecho del ejército del general Varela en El Basurero, no lejos de Villaverde, emplearon gran número de perros feroces, procedentes de Rusia en el asalto de las trincheras nacionalistas. Los milicianos salieron de sus abrigos acompañados de enormes mastines, los cuales al llegar a las avanzadas nacionalistas se arrojaron al cuello de los centinelas hiriéndolos o inmovilizándolos. La mayor parte de los perreros eran rusos. Los animales obedecían sin proferir ni un solo ladrido. La mayor parte de los perros murieron en el ataque.

El Alto Mando nacionalista no sabe si se trata de una prueba aislada, pues se considera que los perros pueden ser empleados con gran éxito en los ataques por sorpresa.

En los círculos nacionalistas se supone además que el empleo de los perros delata claramente que los milicianos carecen de armas, y recurren a los perros como medio de agresión.

QUE EL AÑO NUEVO TRAIGA PROSPERIDAD Y VENTURA A TODOS NUESTROS CLIENTES Y AMIGOS
COMPAÑIA INDUSTRIAL LICORERA, S. A.

PROTEJA SU SALUD
CONSUMIENDO ARTICULOS DE GARANTIA
PIDA CHORIZOS Y MORCILLAS
SEVERINO ABUIN
LUGAREÑO No. 46
"EL MIÑO"
TELEFONO U-3209
HABANA

M.L.C.D. 2016

VILLANOVA, FAVORITO PARA DERROTAR A AUBURN EN EL GAME DE HOY

HABRA DE RESULTAR MUY INTERESANTE EL ESPECTACULO CUMBRE DE LA SEMANA DEPORTIVA

DESDE EL BULL PEN

Se publican en New York muy buenos artículos sobre La Habana, gracias a la SEMANA DEPORTIVA.—No cabe duda que se ha conseguido buena publicidad.—Los Giants pueden adquirir también al club Trenton.—Piensa en Stuart Martín como inicialista.—Notas y comentarios deportivos

(Por PEDRO GALIANA)

JIMMY POWERS, sport-editor del «New York Daily News», hace bonitos comentarios sobre Cuba y los cubanos en su columna deportiva «The Powerhouse»... Es posible que los New York Gigantes contraten también al club Trenton, de la NYP league, en cuyo caso, todos los cubanos que trabajaban para Mr. Cambria, pasarán a la propiedad de Bill Terry... Los New York Yankees están buscando un pitcher más y un catcher que ayude a Bill Dickey, a fin de poder cambiar a Joe Gleen al Cleveland por una segunda base... Los Dodgers de Brooklyn parecen dispuestos a conseguir un bateador zurdo, fuerte, que juegue el left field; otro pitcher más y un buen juego all-around de Joe Stripp... Existe la impresión de que Bill Terry está «construyendo» a Travis Jackson para que sea su sucesor en el team de los Gigantes... El líder de los Giants, incidentalmente, pretende adquirir los servicios del catcher Ernie Lombardi... Walter Brown, Lito Tamulis y Kem Wicker están en el mercado... Y puede que Don Heffner y Jackie Saltzgaver sean enviados nuevamente a las menores... Los Yankees quieren adquirir al zurdo Elon Hoggsett, que ha sido puesto en el mercado por los Browns de San Luis.

Pinkey Higgins, third baseman de los Atléticos, dice que siente tener que abandonar a Connie Mack... Phil Winetraub, nuevo outfielder de los Reds de Cincinnati, está tan seguro de que «en 1937 podrá batear» a los pitchers de las Mayores, que en su casa no se habla de otra cosa que de su puesto regular en el line up de los Rojos... La mayor parte de los cronistas baseboleros que siguen a los clubs de la ciudad de New York se están «fajando» por venir en 1937 a la Habana con los Giants... Los players de Terry están citados para reunirse en New York el 15 de Febrero, saliendo al día siguiente para Miami por tren... Después vendrán a la Habana en aeroplano... Jack Powell, outfielder de los Yankees, fué héroe de la última serie mundial. Pero, Jake puede ser cambiado a otro team, si los Yanks reciben una tentadora oferta... Dicen en Boston que Pinky Higgins será cambiado a los Indios de Cleveland por el outfielder Joe Vosmik y un pitcher que puede ser Oral Hildebrand.

Horace Stoneham, presidente de los Giants, tiene pensado hacer su viaje a la Habana, en la Primavera, por aeroplano directamente desde N. Y. y ha invitado a distintos periodistas para que lo acompañen... Branch Rickey dice que Stuart Martín será probado el año que viene como primera base en el equipo de los Cardenales, y parece convencido de que el muchacho dará la medida otra vez... Stuart Martín se encuentra nuevamente en forma después de la enfermedad que sufrió en 1936... Mike González, considerado uno de los mejores coaches que hay en las Grandes Ligas actualmente, no ha perdido uno de los encuentros de basketball de la SEMANA DEPORTIVA... Incidentalmente, Carl Henríquez dice que el Club Atlético de Cuba recibió los $500 que se le prometieron por su actuación en el game de foot-ball...

Es posible que Jesse Owens corra en el programa de esta tarde, habiendo un nuevo experimento contra un caballo... Owens no quiere correr contra Conrado Rodríguez porque dice que si pierde ello le estrobará un contrato de $10.000 que tiene para Atlanta, Ga... Dizzy Dean dice ahora que el club que le saque de los Cardenales de San Luis NO perderá un juego contra los Pájaros Rojos en 1937... Connie Mack no lo ha dicho, pero, cualquiera puede hacer la predicción de que los Atléticos de Filadelfia terminarán otra vez en el sótano en la próxima campaña, y ninguno fallará... Babe Ruth dice que los Gigantes caerán en 1937 al cuarto lugar, para no capturar otro pennant en mucho tiempo... Pero, todos no deben hacer caso de las declaraciones del Babe... Desde que abandonó a los Yankees, el pobre Bambino «no da una buena»...

General Crowder, el pitcher de los Tigres, cree haber terminado con el base-ball activo... El estómago no ha mejorado nada... La idea de lanzar una bola standard para las Grandes Ligas puede triunfar para 1938, pero, el próximo año se jugará con las mismas pelotas del 36... En Obras Públicas está ya perfectamente aprobado el presupuesto de $50.000 que se había destinado para terminar las obras del Stadium de la Universidad... Varios jugadores profesionales cubanos, que suelen ir todos los años al Norte en el verano, pueden quedarse aquí en 1937...

N. Y. GIGANTES vs. SAN LUIS

Marzo 13 y 14 se enfrentarán en el

Stadium

CERVEZA TROPICAL

FANATICOS:

Al felicitarlos les rogamos no nos olviden en Pascuas y Año Nuevo, celebrándolos con

Cerveza TROPICAL Y CRISTAL

¿QUIEN GANO LA OLIMPIADA DE BERLIN?

(Por el Profesor HEIDER)

En mi viaje de estudios que me llevó a cuatro países europeos para ver los adelantos en Educación Física tuvo también la oportunidad de presenciar la inolvidable XI Olimpíada en Berlín que se efectuó en los días del 1 al 16 de Agosto. Todos los días desde temprano hasta la noche presencié los distintos eventos y juegos, no tenido tiempo algunas veces de almorzar o cenar y cayendo en la noche muerto de cansancio en mi cama....

A mi regreso de viaje a mi patria adoptiva me encontré con asombro que por radio y periódicos habían publicado que U S A había ganado la Olimpíada. Como quiera que yo por escrito y a mi regreso verbalmente a mis amistades dije que esta Olimpíada había sido ganado por Alemania, es preciso que se aclare este asunto una vez para siempre, para que no pueda ser interpretado que yo mintiera.

Me recuerdo muy bien, como hace otros años acá al terminar la Olimpíada de Los Angeles, todos los periódicos publicaron la lista completa de los países que ganaron medallas y constaron que los U S A habían ganado la jornada... Ahora bien, se me ocurre la pregunta: ¿por qué en este año esta lista de estadística no ha sido publicada? He aquí una cuestión de honor. Pues es que saber ganar y también hay que saber soportar una derrota. Ni la estadística ni delicadeza debe influir en callar un hecho que han presenciado miles y miles de americanos y nos, los que estrecharon sinceramente las manos de sus vencedores...

Aunque es verdad que en el reglamento de las Olimpíadas no existe una clasificación por países, pues hay solamente vencedores individuales en los eventos y vencedores de tripulaciones en juegos—siempre se buscaba el país que más medallas ganaba. Cualquiera que gusta la estadística y quiere verla cosas al fondo, vendrá a la conclusión —aunque contra su modo de pensar— que los números como las estadísticas no mienten. Y, como las Olimpíadas anteriores se llevaban a base de esta estadística a la conclusión qué país había ganado —en el reglamento de la XI Olimpíada (1) es previsto—voy a comparar la estadística de la XI con el [illegible] de Berlín

País	oro	plata	bronce	Tot
Alemania	33	26	30	89
E Unidos	24	20	12	56
Hungría	10	1	4	15
Italia	8	9	5	22
Francia	7	6	6	19
Finlandia	7	6	6	19
Suecia	6	5	9	20
Japón	6	4	8	18
Holanda	6	3	7	16
Austria	4	6	3	13
Gran Brtaña	4	7	3	14
C.Eslovaquia	3	5		8
Estonia	2	2	3	7
Argentina	2	2	3	7
Egipto	2	1		5
Suiza	1	9	5	15
Canadá	1	3	5	9
Noruega	1	3	2	6
Turquía	1		1	2
India	1			1
N. Zelandia	1			1
Polonia		3	3	6
Dinamarca		2	3	5
Letonia		1	1	2
Jugoeslavia		1		1
Africa del S.		1		1
México			3	3
Bélgica			3	3
Australia			1	1
Filipinas			1	1

TERMINARAN EN ENERO EL CAMPO DEPORTIVO DEL MUNICIPIO HABANERO

El jefe del Departamento de Urbanismo, señor Vasconcelos, nos informó que han sido nombrados obreros para los trabajos de preparación del Campo Deportivo Municipal, a fin de que esté terminado en la segunda quincena de enero.

En este campo deportivo, situado en la manzana que comprende las calles. 3 y 5 y 6 y 8, Vedado, con una capacidad de diez mil metros, y donde podrá jugar los clubs de amateurs, y las novenas de los colegios que no tengan campo de sport.

Esta tarde, a las dos y media, será el gran choque de foot ball Auburn vs. Villanova

¡HOY ES EL GRAN JUEGO!

Los dos instructores confían en el triunfo y se tiene entendido que los dos equipos han de librar una de las más brillantes performances. Villanova sigue siendo favorito, pero, Auburn tiene un conjunto muy peligroso, que dará que hacer

ACTUARAN OFICIALES AMERICANOS

A las dos y media se inicia el gran encuentro de foot ball que cierra con broche de oro la serie de eventos deportivos estelares brindados en el grupo de números denominados de la Semana Deportiva.

El match-cumbre, el deporte del gridirón visto como en los Estados Unidos, con desfile de atletas, tres bandas de música, oficiales importados, cheers estruendosos en el stand y todo esto presidido por la incomparable belleza de nuestras mujeres que se aprestan a concurrir en gran número al match Villanova y Auburn.

Por el extraordinario pedido de localidades por las reservaciones y asientos vendidos puede afirmarse que desde la pelea Willard y Johnson, no se habrá registrado una concurrencia mayor.

Declaraciones de los coachers

Herméticos por temperamento ambos instructores han sido parcos en sus declaraciones. Smith el coacher de Villanova, cuya procedencia de Notre Dame, se refleja en el juego de su equipo nos manifestó la víspera de la gran batalla en las últimas horas de la noche: No se me oculta el calibre de los Tigres de Auburn. Entiendo que mis muchachos están progresando por semanas y los fanáticos presenciaran un juego cerrado. Posiblemente se efectuarán algunas modificaciones en mi line-up, pero estas no será fundamentales. Creo que el juego será cerrado y me atrevo a profetizar que mis muchachos jugarán con el tradicional espíritu del Norte.

Los players de Villanova harán su mejor esfuerzo.

Meagher, coacher de Auburn fué más parco aún. «Los players de Auburn están preparados para jugar contra los mejores colegios de los Estados Unidos, Villanova es grande—nosotros lo sabemos— pero no sentimos temor ante su pujanza y haremos una demostración que deleitará a los fanáticos. Finalmente agregó: Ganaremos este gran encuentro».

Hasta las últimas horas de la noche los oficiales designados eran los siguientes: Referee: Cheves de (Georgia). Umpire: Crowell de (Swarthmore). Head Linesman: Phillips de (Georgia) Tech) Field Judge, Harman de (Pennsylvania)

LOS LINE UPS

Los equipos alinearán en esta forma, salvo alguna modificación.

Villanova		Auburn
19. Sala	L.E	17 Haves
46. Mellus	L.T	16. Hoton
27. Missar	L.G	29. Mc Groskey
31. Galazain	C	33. Gilbet
49. Rizzo	R.C	32. Grant
44. Oliver	R.T	20. Rodgers
26. Fox	R.E	12. Burford
24. Nye	Q.B	35 Scarborough
61. Stopper	L.H.B	25. Fonton
25. Stoviaq	R.H.B	24. Hitchock
41. Earle	F.B	46. Kilgore

GANO LA YMCA EN BASKET AL FIVE DEL DELTA

Luis Villalta, viejo As del floor volvió a jugar y ganó el game con sus goals

Los muchachos de la Asociación Cristiana de Jóvenes, envueltos en una campaña de retorno, rechazaron en días pasados el fuerte reto que le lanzaron los players del Delta, logrando derrotarlos al final de la jornada con score de 39 por 38.

Fué altamente interesante el combate sostenido por los dos fives, habiendo necesitado la YMCA de una serie de canastas interesantes por parte de Luisín Vallalta, viejo tigre del floor, para ganar el game.

Vallalta se constituyó con todas las de la ley en distintos momentos del partido, logrando burlarse fácolmente d elos defensas enemigos.

Por el Delta jugaron mucho Blanco, Seoane y Joe Rodríguez.

Argiiellito también jugó con la pimienta de siempre.

El score fué:

YMCA

	Fig.	Fog	Fc.
R. Prego	0	0	2
O. Francisco	2	0	0
J. Santana	6	0	2
T. Rodríguez	2	1	3
L. Santana	2	0	1
L. Vallalta	7	0	0
M. S. Santana	0	0	0
Totales	19	1	8

Delta

	Fig.	Fog	Fc.
M. Soane	3	0	0
F. O. Blanco	7	0	1
E. Argiielles	2	1	0
J. Rodríguez	2	0	2
J. Corrales	3	2	0
S. Fernandez	0	0	0
C. García	0	1	0
Totales	17	4	3

Resultado:

YMCA	7	32—39
Deltal	23	15—38

Jugado en la palestra del YMCA.
Fecha, diciembre 1936.

CARDENAS CON CUBA EN DOBLE HEADER, HOY

Los campeones de la Perla del Norte vienen con la intención de imponer su clase

Esta tarde habrá base ball semiprofesional en los terrenos de Regla Park, brindándose a los fanáticos una preciosa exhibición en dos games entre los teams de Cuba y Cárdenas

El club Cárdenas partió en las primeras horas del viernes rumbo a la capital para efectuar dos encuentros con los boys del team Cuba, que dirigen Gaznares y Miralles.

Los boys de Blanco, van a debutar en Regla Park y como están invictos es de esperarse que un grandioso contingente de fanáticos acuda a verlos en acción.

La escuadrilla de la estaca compuesta por Menocal, Martell,, Izquierdo, Pedroso, Sebastía y Cantera, avanzará tras los brazos blindados de Suárez y Monteagudo una adquisición de Blanco que promete mucho.

Los fans habaneros van a invadir a Regla Parq y este resultará pequeño para albergar a todos los que acudan a presenciar el doble encuentro Cárdenas vs. Cuba.

Díaz vs. Suárez en el primer game; Miralles vs. Monteagudo en el segundo son los hurles indicados, Isasi González y José Luis Martell serán los receptores en ambos encuentros.

Regla vs. Cárdenas

El próximo domingo Regla se enfrentará con Cárdenas en el stadium local, será un game sencillo.

HOY ES EL SANTO DEL MAS GORDO DE TODOS LOS MANOLOS: FIRPO

Celebra en el día de hoy su onomásático nuestro particular amigo el popular gordito de «La Amistad», el hombre quesin abandonar sus numerosos negocios, le presta gran ayuda a nuestro boxeo. Gracias a él, unas veces de promotor, otras de match celebraran varias importantes peleas en el interior de la República, en estos últimos meses. Nosotros le declaramos al hombre que más hizo por el boxeo en el año de 1936.

Felicidades Fatty Firpo.

UNA FIESTA BAILABLE HABRA ESTA NOCHE EN LA «ARENA CRISTAL»

Hoy día primero de año se efectuará una fiesta bailable en la Arena Cerveza Cristal. Primera que se ofrece en la catedral del boxeo habanero. Con ese fin se le puso piso de cemento.

La entrada para caballeros es gratis, y las damas por invitación. Amenizará la orquesta de Armando Beltrán y el septeto Mar y Tierra. La fiesta de esta noche es la inicial de una serie de fiestas al aire libre que se están ideando en la Arena Cerveza Cristal.

CELEBRARA FIESTA ESTE DOMINGO EL CLUB SAN CARLOS

Y el día 10 ha de ofrecer gran acto con motivo de la toma de posesión de la Directiva

El Club San Carlos, la decana de las sociedades viboreñas ha de ofrecer en la tarde y noche del domingo entrante gran fiesta bailable, la primera del ao, y la última que ofrece la actual directiva de este Club.

La orquesta Happy Happy actuará desde las seis y media hasta las doce de la noche, para deleite de los buenos balladores, que saben apreciar la labor que realizan los muchachos que forman este gran conjunto musical.

Esta comida bailable de los carlistas será un nuevo motivo de reunión de los muchos socios y simpatizadores de este club que se unen en estos domingos con gran camaradería lo cual hace que estas fiestas del San Carlos sean ya el punto de cita obligado de toda la sociedad de la barriada viboreña.

Y para el próximo domingo día diez del corriente se prepara la toma de posesión de la nueva directiva de este Club, que lleva como máximo inspirador y líder al entusiasta Dr. Paco Rodríguez, que ha de desarrollar gran labor desde el puesto que sus compañeros de Club le han confiado.

JUGARA MIRAMAR CON EL ATLETICO EN EL FOOT BALL

Los players de Marianao han de realizar magnífica preparación para el match

Parece que habrá campeonato senior de foot ball, después de todo. En la tarde de ayer recibimos una comunicación del Miramar Yacht Club donde se nos informa que los «caleteros» han decidido celebrar, aunque sea un game con los muchachos del Atlético de Cuba, peleando de este modo por el título senior de la Conferencia.

Nosotros sugeriríamos una serie de tres games, a ganar dos, para decidir el campeonato. Ello daría a los muchachos de Miramar la oportunidad de preparar una buena ofensiva para conquistar a sus rivales, después de conocer bien sus debilidades.

Pero, esto será un asunto que se resuelva en un mitin que ha de efectuarse posiblemente en la entrante semana. El máximo interés del game indica que será necesaria una preparación esmerada, así como se escogerán excelentes oficiales.

El Atlético está practicando ya y se propone conquistar a Miramar de modo convincente, para ir después tras el equipo de la Marina, con quien tiene señalado un game para el día 17.

CENTRAL DOLORES LOGRO DOS BUENAS VICTORIAS

El Stadium «Sporting Park» de Jovellanos, fué escenario de los triunfos logrados por los dos equipos. Los muchachos siguen dando muchos palos a los conjuntos enemigos y se disponen a retar nuevas novenas

Desde Cárdenas por The Iron Man.

Acabo de recibir atenta carta del central Dolores con felicitaciones pascuales y agradezo la deferencia de los amigos de por allá. Aprovecho estas líneas para devolver tan entusiastas saludos, deseando a todos mis lectores, venturas y dichas mil en el nuevo año

Adjunto recibo scorers de los últimos encuentros celebrados, por las huestes de Alonso, Herrera, Maceiras y Cía, en los cuales han recibido el regalo de Santa Claus consistnetes en dos victorias, sobre el team del central Mercedes que comanda Alfredo Crabb y Jovellanos Sporting Club, de Azor y el cual preside tan dignamente Manolo Barbón.

En el encuentro con los boys de Crabb se registró una especie de bombardeo antiáereo sobresaliendo aquí la tripatrita porque todos los extra bases fueron tribeyes, se batearon 7, en total 32 hits entre ambos teams, tocándole parte del hueso a Ventura López que salió a fuerza de palos en el segundo episodio, la leña dolorina se impuso y como los Rojos de Olivaritos está dando que hacer; no es ni para contar el entusiasmo que había producido entre los leales del central este acontecimiento, pues Venturita, según dicen es el domador del interior.

C. López, R. Carrillo, M. Carrillo y Scull se batieron de lo lindo por el Mercedes; Argiielles, A. Herrera, Lucas, Elizalde y el lanzador García se impusieron por los azules del Dolores.

Mercedes

	V.	C,	H,	O.	A,	E,
López, ss	4	3	3	2	2	2
Carrillo, c	5	3	3	8	0	0
R. Carrillo rf.	5	1	2	1	0	0
Scultt 2b	5	0	3	2	2	2
Zulueta, 1b	5	0	0	6	0	1
Saez, cf	4	0	0	3	0	0
Pedroso, 3b	3	0	1	0	0	0
A. Zulueta, lf	1	0	0	0	0	0
López, p-lf	4	0	1	2	1	0
Cuesta, lf-p	3	1	1	0	1	0
Totales	39	8	14	24	6	5

Dolores.

	V.	C,	H,	O,	A,	E,
Delgado, 2b-ss	3	2	1	2	5	0
Argitelles,lf-rf	5	2	3	1	0	0
Herrera, 3b	5	1	2	0	1	0
Lucas, cf	6	1	2	4	0	1
Rubio, ss-2b	6	1	1	1	2	3
Elizalde, c	6	4	4	7	1	0
M. Alonso, 1b	2	2	1	9	0	0
Dreke, rf-lf	3	2	1	2	1	0
García, p	4	3	3	1	2	0
Totales	40	18	18	27	12	4

Anotación por entradas:

C. Mercedes	102 010 310—8
C. Dolores	052 022 34x—18

Dolores

	V.	C,	H,	O,	A,	E,
Delgado, 1b	3	1	0	5	0	0
E. Herrera, lf	4	0	0	0	0	0
A. errera 2b	2	0	0	1	2	1
Martínez, 2b	1	0	0	0	0	0
Elizalde, c	2	1	1	6	0	0
Armenteros cf	3	0	1	0	1	0
Rubio, 3b	2	1	1	2	2	1
Díaz, ss	3	2	2	3	2	0
M. Herrera, rf	3	1	2	1	0	0
Hernández p	3	1	1	0	2	1
Totales	26	7	8	18	9	3

Jovellanos.

	V.	C,	H,	O,	A,	E,
Martínez, cf	4	0	3	0	0	0
Isasi, 2b	4	0	0	4	1	1
M. Alonso, 1b	3	0	0	2	1	0
Domínguez, 3b	3	0	1	3	1	0
García rf	3	0	2	0	0	2
Chagiro, ss	3	1	0	1	1	2
R. Martínez, lf	3	2	2	0	0	0
Mondejar, c	2	0	0	11	0	1
Pérez, p	2	1	0	0	2	0
Tores, c	1	0	0	1	0	0
Totales	28	4	8	18	6	6

Anotación por entradas:

C. Dolores	011 203 0—7
Jovellanos	030 001 0—4

Scorer: Carlos Bringas.

COMO SE HA DESARROLLADO EL AÑO DE 1936 EN EL MUNDO DEPORTIVO

Parodiando el estilo del editorialista Arthur Brisbane, cuyos artículos tenían gran difusión en los Estados Unidos, el autor pasa revista al año deportivo 1936

(Por JOHN LARDNER)

NUEVA YORK, diciembre de 1936. Mister Arthur Brisbane pasa revista al deporte norteamericano en el año de 1936:

El Hombre vs. el Caballo;
Las derrotas, son derrotas?;
La importancia del «spaghetti»;
La esclavitud del beisbol.

Los hombres de ciencia se interesarán, sin duda, en la proyectada carrera entre un «Hombre» y un «Caballo». El «Hombre» es Jesse Owens, el más destacado corredor del año, que ganó numerosas medallas, valuadas en 17.16 dólares cada una, en los Juegos Olímpicos de Berlín. Si Owens invierte el valor de sus medallas al 3 por 100 de interés, acumulará la suma de 156,905.34 dólares en el término de 400 años. Esto es importante.

Owens cree posible ganar al caballo en los primeros ochenta metros de la carrera, aunque una vez cumplida esta distancia el caballo indudablemente ganará. Esto es posible, toda vez que el animal es más rápido que el hombre, aunque no es tan rápido como la luz, que recorre 186,000 millas por segundo, en primera velocidad. Puede contrarrestarse esto comprando buenos títulos al portador y esperando a que la cotización suba.

El deporte del fútbol atrajo a muchos millones de espectadores este año, lo que podría interpretarse como signo de popularidad. Si los partidos de fútbol se jugaran en el planeta Marte, los jugadores estarían a 35,000,000 de millas de la Tierra, y la venta de billetes decaería algo. Rusia lo sabe, y está construyendo sesenta y ocho grandes aviones de bombardeo para precaverse contra esta emergencia.

Muchos «expertos» se sorprendieron del número de derrotas inesperadas ocurridas en los partidos de fútbol. No se detuvieron, empero, a reflexionar que las derrotas inesperadas son cosa que los hombres de ciencia conocen desde hace muchos años, y que hubo una época en que las consideraba portadoras del temible germen de la fiebre amarilla. Hoy nos reímos de las «supersticiones» de los antiguos, pero en cambio los antiguos se reirían de nosotros si supieran que pagamos 4.40 dólares por billete para presenciar un partido de fútbol. Ese dinero podría emplearse más provechosamente pagando con él el primer abono de una máquina de escribir comprada a plazos.

Si todos los «spaghetti» que comen los jugadores de beisbol italo-norteamericanos fueran colocados en línea recta continua formarían un cable que llegaría desde San Francisco de California hasta el Japón, país que sueña actualmente con dominar al Asia. Tal cable, sin embargo, carecería de todo valor, dado que la pasta de los «spaghetti» se derritiría en las aguas del océano Pacífico. El lector puede hacer el experimento en su propio cuarto de baño.

Los «spaghetti» han servido para endurecer los músculos de Giusepor di Maggio, brillante y joven jugador de beisbol. Un gorila podría lanzar la pelota más lejos que di Maggio, pero no podría raciocinar como él dado que el cerebro del gorila sólo tiene siete pulgadas de diámetro, al 4 por 100 de interés compuesto. La jóvenes estudiantes se complacerán al saber que di Maggio atribuye su éxito al hecho de haber sido maestro Woodrow Wilson era maestro.

El Japón lo sabe y está construyendo sesenta y ocho grandes aviones de bombardeo para precaverse contra esa emergencia.

De mucho más importancia que el «promedio de batting» (términos de beisbol), es el hecho de que los jugadores de beisbol son ni más ni menos que esclavos, comprados y vendidos al mejor postor. Nos decimos civilizados y sin embargo muchos nos dirían incivilizados. Y sin embargo nos decimos civilizados.

La compra-venta de jugadores de beisbol es un signo de atraso que nos lleva al tiempo de los esclavos, como el tío Tom. Sería interesante saber qué «promedio de batting» tendría el tío Tom en la Liga Nacional en estos días. Si el tío Tom estuviera vivo nos diría sin duda que construyéramos doce acorazados más, y que los construyéramos INMEDIATAMENTE.

Y sin embargo nos decimos civilizados.

Una joven llamada Eleanor Holm Jarrett fué despedida del equipo olímpico norteamericano por beber champaña, que cuesta 8.59 dólares por bote. Esto es una lección para todos los jóvenes norteamericanos que tienen 8.59 dólares o más. Por qué beber champaña cuando por el mismo precio se puede ir en aeroplano desde Buchanan (Michigan) hasta Saint-Joseph (Michigan) Eleanor Holm Jarrett ha de haber pensado en esto repetidas veces, sin duda, desde que cometió ese error.

Si la señora Jarrett tuviera 205.15 dólares, podría ir en avión hasta México y beber champaña allí, o en el viaje de regreso. Esto es interesante.

Las ideas nuevas tardan en imponerse. La ciencia nos dice que nadie jugaba al «golf» hace 105,000,000 de años y sin embargo hoy en día un «jug. prof.» (la abreviatura significa «jugador profesional») de «golf» puede ganar más de 18 dólares jugando en un torneo abierto con una pequeña pelota blanca. Un italiano Tony Manero, ganó el torneo abierto de los Estados Unidos, pero no logrará jamás reemplazar a la «General Electric Company», que gana más de 9,000 dólares por año.

Si Manero se hubiera detenido a reflexionar, la cosa hubiera sido diferente. Cada día aprendemos mas sobre las ventajas de detenerse a reflexionar, especialmente en las llanuras y en el descampado. Las estadísticas nos demuestran que el 90 por 100 de la población que tiene menos de diez años de edad está en la infancia, o estaría, por lo menos, si se le diera una oportunidad. Y sin embargo, Manero se dedica a golpear una pequeña pelota blanca, sin reflexionar en los factores que militan contra él.

Rusia lo sabe.

JUEGAN MAÑANA EL CAIBARIEN Y EL SAGUA Y. C.

En un importante encuentro de los finales de la zona del interior del basket socialista

Mañana habrá un gran encuentro de basket ball en Caibarién, correspondiente al junior de basket ball de la Liga Social en la zona del interior, match que pone frente a frente a los muchachos del Sagua Yatch Club y los del Colegio Presbiteriano de Caibarién.

Este encuentro comenzará a las nueve y media de la noche efectuándose en el floor del Colegio Presbiteriano y habiendo mucho entusiasmo por el mismo tanto en Caibarién como en Santa Clara y Sagua, de donde se espera que muchos excursionistas asistan a este match.

Este final de la zona del interior de la Liga Social está en estos momentos muy interesante, siendo el estado de los tres clubs contendientes como sigue:

	J.	G.	P.
Villaclara T C.	1	1	0
P. Caibarién	2	1	1
Sagua Y. C.	1	0	1

Además faltan por efectuar dos encuentros entre el Villa Clara Tennis Club y el Sagua, el primero de los cuales está suspendido por lluvia y se efectuará al final si hace falta, y el juego de mañana, y otro entre el Villa Clara y el Caibarién.

Dos oficiales de la Asociación Nacional de Oficiales actuarán en este encuentro, garantía suficiente para el buen desenvolvimiento del mismo.

Soy yo, papaito...

Que grata sorpresa oir que nos contesta la delicada vocesita del niño y así saber que está sano y contento.

Ella contiene un calor de ternura inimitable y nos hace olvidar las preocupaciones, trayendo a nuestro ánimo la seguridad de que todo marcha bien en el hogar.

Una dulce y suave voz de niño, ante un aparato telefónico, puede darle colorido a un día entero.

Si usted se detiene a pensar, comprenderá el importante papel que desempeña el teléfono en sus negocios, contribuyendo en gran parte a la felicidad y seguridad de su hogar.

¡Ordene su instalación hoy mismo... no lo deje para mañana!

CUBAN TELEPHONE COMPANY

NADA DA TANTO POR TAN POCO

2016

HABANA Y ALMENDARES CELEBRARAN MAÑANA UN GRAN DOBLE HEADER

JESUS LACERA ES EL NUEVO PRESIDENTE DE LA SOCIEDAD DEPORTIVA JUVENTUD ASTURIANA

INVIERNO

EXHIBICION DE NUEVOS MODELOS Y COLORES.
Visite la
SOMBRERERIA
PAYRET
PRADO 93-A. HABANA

A PICO Y ESPUELAS..!

(Por Carlos M. del Calvo)

—Balance de 1936.
—Hoy en la Valla Habana y La Modelo.

Año Nuevo, el 1937 que se inicia, habrá de superar al que acaba de expirar y que marcará una nueva regeneración del deporte galleril.

Tenemos del balance comparativo, un gran superavit de aficionados, de criadores, de galleros y de gallos buenos.

Por tanto, sin alardes de expertos, podemos predecir que todas las fiestas del nuevo año habrán de superar en toda la República a las de los años anteriores, lo mismo en las vallas públicas que en las encerronas.

Y ¿cuál es la causa que ha obrado el milagro de lograr beneficios para el deporte, que casi totalmente en manos de «ventajosos» estaba cercano a fenecer?

Tengamos el civismo de decirlo.

En primer término a la fundación y actuación del Club Gallístico de la Habana y en segundo término a la labor de prensa de que estaba ayuno este deporte desde hacía muchos años.

Al conjuro de Diego, don Manuel, Machín, Chinchín, Don Pablo, Guillermo y otros prestigios conocidos, se fueron y se siguen agrupando los buenos aficionados que no desean abandonar su afición, y por ello el Club Gallístico de la Habana representa el hogar caluroso de los viejos aficionados y la cuna de los noveles.

Sus fiestas, por el orden y limpieza con que se celebran, por la alegría y sano entusiasmo que en ellas se experimenta, constituyen verdaderos actos sociales de agradable esparcimiento, que más de un crítico sociólogo no se podría explicar en un escenario donde se producen competencias en que están interesados de por mitad, el amor propio y el dinero de todos los espectadores en que la suerte y la alegría de unos, ha de resultar precisamente la pérdida o la tristeza de los demás, y esta no se advierte porque el sportmanship que en aquel ambiente se respira, hace el milagro de borraria de los rostros de los desafortunados.

En cuanto a la labor periodística, no vamos a ser nosotros precisamente los que nos juzguemos, pero hay que hacer constar que atacamos las desvergüenzas e hicimos sonrojar a muchas personas que con nosotros presenciaron las porquerías y ventajas de algunas vallas públicas, a la par que resaltábamos la limpieza y el orden de las funciones del Club.

Entonces a nadie se le hubiera ocurrido hacer una inversión en una valla pública. Algunas muy grandes y cómodas se podían haber conseguido por veinte pesos mensuales de alquiler.

Después, con vista del éxito del semillero y de la buena existencia de semillas, subió el valor de las vallas públicas y será un buen negocio para ellas, mientras no se descuide el semillero y se mantenga en las mismas, el mismo ambiente, el plan matriz que las creó lozanas.

La valla Modelo de Marianao ofrece hoy una magnífica función central con algunas nuevas gallerías:

El domingo también dará una gran función.

La empresa de la valla ahora corre por cuenta del señor Alberto González.

La valla Habana ofrece hoy una gran función y para la del próximo domingo y la del lunes habrán casado algunas peleas de veinte monedas con Diego Trinidad, según nos ha dicha Eugenio Rodríguez Cartas.

La Jutía hoy y el domingo tendrá buenas funciones.

La valla de Artemisa también ofrecerá funciones admirables hoy y el domingo.

En la encerrona celebrada ayer por el Club Gallístico Modelo de Marianao en la valla Modelo se lidiaron dos buenas parejas que ganó Eliseo Rodríguez con dos indios pintos, criollos del doctor Cheo Alcorcha contra un indio pativerde de Juan Morales y un canelo qu soltó Arroyito, del comandante Cabrera.

Mañana será la segunda función de la temporada del Club Gallístico de la, de la calle 14 entre 19 y 21, en el Habana, en su Club y valla preciosa Vedado.

Peleas de cinco monedas de 9 a 12 y de 10 monedas de la 1 en adelante.

Hay restaurant en el mismo.

El estanquero y acotejador es Luis González.

Cuando ya habíamos escrito lo que antecede, nos llama el doctor Ramón Gozueta para decirnos que está dispuesto a casar a Diego Trinidad dos peleas de veinte monedas en el Club Gallístico de la Habana, siempre que se las conteste bien los jueves o los domingos en la valla Modelo, para lo cual recibe y da pesos de los gallos.

OFRECEN HOY A JESS OWENS UN HOMENAJE EN «LA TROPICAL»

Don Julio Blanco Herrera, destacado deportista local, que ayuda al alza de los deportes trayendo equipos de primera clase para ofrecerlos en interesantes encuentros en su Stadium, ofrecerá hoy un banquete-homenaje a Jesse Owens, notable atleta de color que nos visita.

Un grupo de cronistas deportivos y otras destacadas personalidades han sido invitados especialmente por Don Julio, figurando entre ellas el subsecretario de Justicia, el teniente coronel Galíndez, comisionado de base ball de la República; el doctor Arturo Bengochea, presidente de la Liga Nacional, y otros más.

El homenaje comenzará a las doce y media en punto.

TOPICOS FUTBOLISTICOS

Por PETER

—Elecciones en Juventud.
—Lacera, el Presidente.
—Fiesta de los «Toros».

Hoy vamos a hablar de Juventud Asturiana. Es para nosotros un buen final de año, hablar de todos, y es para los simpatizadores de la sociedad, cuyo equipo ostenta el Campeonato Nacional del balompié en Cuba, un estupendo comienzo de año, el que nosotros le digamos muchas cosas de la sociedad de sus simpatías.

Todo lo que sigue, pues, es de Juventud Asturiana:

El día 30 del próximo pasado diciembre, se celebraron elecciones generales en Juventud Asturiana, que en medio de gran entusiasmo y con muchos aplausos para cada uno de los elegidos, según el secretario iba dando lectura a cada uno de los nominados en la candidatura única que fué presentada.

Más de cien asociados presenciaron este acto, que a pesar de no haber presentada más que una candidatura estuvo muy animada.

Después de proclamada la candidatura, hicieron uso de la palabra, en primer término el señor José Lorido, presidente saliente, quien después de celebrar el acierto de la comisión electoral por los valiosos elementos aportados a la Junta de Gobierno para el presente año 1937, hizo patente la necesidad de que el entusiasmo demostrado por la Junta General en ese acto, perdurase durante todo el año, a fin de mantener a Juventud Asturiana, en el sitial que le corresponde. Fué muy aplaudido.

El señor Lacera, presidente electo, da las gracias a la comisión y a la Junta General, por su aprobación, demostrada con los numerosos aplausos, y manifiesta que pondrá de su parte todo cuanto esté en su poder para corresponder a la confianza en él depositada, y que espera que todos los Directivos, correspondan a su vez, desde el cargo que se les designe, a la buena marcha de la Sociedad. Es también muy aplaudido.

Terminó la junta, con una gran arenga del señor Lorido, a todos los asociados, para que cooperen en la medida de sus esfuerzos a que la fiesta teatral que se ha de celebrar en el teatro Campoamor, el lunes próximo 4 de enero, constituya un éxito rotundo, tanto social como económicamente hablando.

He aquí la candidatura electa: Presidente: Jesús Lacera Rodríguez; Primer vicepresidente: Braulio Villar Villar; Segundo vicepresidente: Antonio Solana Asón. Vocales: Lucio Fuentes, José Lorido, Manuel García Menéndez, Arturo Gutiérrez, Federico Cotarelo, Nicanor Gutiérrez, Francisco Castro Cuanda, Manuel Llerandi, Benjamín Mieres, Laureano Peri, José Sánchez, Faustino Cortina, Herminio Villanueva, Arturo Cortina, Manuel Mariño, José Antonio Velasco, Constantino de la Cueva, Hermógenes Fernández, José Llana, José A. Vidal, Jerónimo Gutiérrez, Ezequiel Martínez, Albano Suárez, José Fernández, Antonio Rodríguez, Joaquín Alonso, Manuel García González, José García Suárez, Antonio Poo, Tristán Rodríguez, Silverio Cuervo, Manuel Illa, Alberto Trilla, Higinio Pérez, Manuel Haces, Manuel Mendezvigo, Antonio González, Avelino Onis, Juan Bautista Menéndez, Balbino Gutiérrez y Lucio Suárez.

Vocales suplentes: Juan Trilla, Luis Alvarez, Manuel Rodríguez, José A. Pintado, Benjamín Canto, Avelino Suárez, José R. Collado, Miguel Méndez, Benigno Cuervo, José M. López, Nicasio Villar y Manuel Alvarez.

«...Que después te vas a arrepentir
Y va a ser muy tarde yaaaa...»

Así reza el pregón a la «caserita», de «El Manisero», y cierto que es una verdad como un templo. Lo que se deja para luego, para mañana se queda, y eso no está bien.

No deje para mañana, ni aún siquiera para luego, el adquirir una localidad para la monumental función que van a celebrar los «toros» de Juventud Asturiana, el lunes 4 de enero, en el teatro Campoamor, porque están agotándose a ojos vistas. Trate de ver a uno de los vocales de la Directiva y algunos socios de Juventud Asturiana, que las andan vendiendo como pan caliente en tiempo de escacez de harina.

Y los jugadores. Todos ellos tienen localidades, y a ellos pueden solicitarlas, todos los partidarios. Sobre todo el domingo en el stadium Tropical, donde adquirirán los méritos necesarios para que todos los simpatizadores de Juventud Asturiana les «merquen» las entradas para la función del lunes, porque dicen ellos que se van a comer el balón, para conseguir los dos puntos necesarios, que indiquen el triunfo sobre las huestes del Deportivo Centro Gallego, que serán sus contrarios en tan memorable ocasión. Y sabido es que en estos encuentros entre primos hermanos, ambos equipos se crecen para anexarse la victoria, y se ven jugadas estupendas y una movilidad espantosa, desde el principio al final del partido, motivo por el cual resultan altamente emocionantes.

Pero, volviendo a la función teatral, no pierda esta oportunidad de ver en en un solo programa, artistas que en otra ocasión no puede verlos en una misma noche, tales son: Godoy, Ordóñez y Maruja, Carlos de la Uz y Conchita Villar, Garrido y Candita Quintana y Georgina Du-Bouchet.

Acuda a Campoamor el lunes 4 de enero, a pasar un rato de solaz y esparcimiento.

Del programa del domingo en el stadium Cerceza Tropical, volveremos a hablar mañana. Que hoy todo el espacio ha sido poco para hablar de las actividades de Juventud Asturiana, y a lo mejor otro día resulta poco también el espacio para hablar del triunfo de los Alacranes sobre los Toros. Porque los gallegos están corriendo por ahí que van a sonar de lo lindo a sus rivales.

LLEGARON AYER LOS JUGADORES DE BASE BALL DEL «FORTUNA»

Procedentes de Ciudad México, donde pasaron cerca de un mes, ofreciendo siempre muy impresionantes exhibiciones, llegaron en la mañana de ayer, a bordo del «Oriente», los jugadores de foot ball del equipo del club Fortuna, que fué campeón de las ligas amaterus por 1936.

Los Fortunistas fueron recibidos en el muelle por un grupo de entusiastas del club quienes saludaron complacidos a sus compañeros.

Los players vienen contentísimos, y muy agradecidos al trato de que fueron objeto.

En el grupo vino el pitcher Agapito Mayor, quien, aparentemente, no atendió a las proposiciones que le hicieron para quedarse en México, según la información publicada en «El Universal».

SPORTS DIARIO DE LA MARINA SPORTS

AÑO CV — LA HABANA, VIERNES, 1 DE ENERO DE 1937 — PAGINA QUINCE

SE REANUDARA EL PROXIMO LUNES LA JUSTA DE BASKET JR. DE LA LIGA SOCIAL

Los muchachos del Club Fortuna retornaron ayer de Mé xico, donde rindieron una labor triunfal El team viene contento y deseoso de descansar lo suficiente para iniciar con más entusiasmo la campaña de 1937 en la Liga Nacional.

Faltan por efectuar dos programas en los cuales se discute el primer puesto de la zona

La Liga Social reanudará el campeonato junior de basket ball el próximo lunes jugándose en el floor del Club San Carlos un gran doble juego que comenzará a las nueve de la noche. Estos juegos que faltan que efectuar del junior de los sociales son muy importantes por el estado de los clubs, que por ser muy interesantes ofrecemos a continuación a los lectores.

	J.	G.	P.
San Carlos	7	5	2
Hacienda	6	4	2
P. Güines	6	4	2
Juventud V	7	3	4
Luz Caballero	6	0	6

Los encuentros que faltan por efectuar son los siguientes:

Lunes 4: Juventud vs. Luz Caballero. Hacienda vs. Güines.

Miércoles 6: Luz Caballero vs. Güines; San Carlos vs. Hacienda.

Los dos programas son de mucha importancia, pues en el del lunes próximo los muchachos del Hacienda y el Güines se juegan el derecho a empatar con el San Carlos en el lugar de honor de esta competencia, y en los juegos del día 6 los discípulos de Luis González que estarán en esos momentos empatados en el primer lugar con los güineros o con los boys de Cumbraus se juegan la supremacía en esta zona entre los teams socialistas en game con el Hacienda, encuentro de suma importancia, pues el ganador, será el campeón en esta justa, a no ser que los muchachos del Güines sean los vencedores el lunes sobre el Hacienda y el miércoles sobre los del Luz Caballero.

CON SEIS PARTIDOS DE ENORME INTERES SE OFRECERA LA FUNCION CORRIDA DE HOY EN HABANA-MADRID

Montes Menor y Aníbal en el intermedio del día, frente a frente. Trío contra pareja por la noche. Grandes funciones habrá también el sábado y domingo en la popular Bombonera

Función corrida para celebrar la llegada del Año Nuevo tendremos hoy en el Habana-Madrid. Los turistas que están «bobos» en la Habana pasarán algunos de sus mejores ratos en la Bombonera mientras estén en la capital, y verán de camino algunos de los mejores matches que se habrán dado en las últimas semanas.

Montes menor y Carlos se engolfarán en excelente batalla en el turno intermedio de latarde llevando de rivales a Federico y Aníbal, lo que quiere decir que habrá una lucha de alto calibre en el curso de ese match. Montes Menor podrá decidir con su derecha si entra bien y de todos modos será un contrario tremendo de sus rivales, aunque tendrá que colocar bien la pelota si quiere que Aníbal no desbarate su ofensiva.

En el intermedio de la noche habrá una gran batalla. Se trata del encuentro de un trío contra una pareja. Estos que serán Sarmiento y Gayarre se medirán con Constante, Aníbal y Azpeitia y el duelo resultará precioso.

En el curso de la función corrida habrá otros partidos que merecen la atención de todos los fanáticos.

Programa para la función de esta tarde a las tres

Primer partido, a 25 tantos: Arellano y Vales, blancos, contra Oscar y Cubota menor, azules. A sacar ambos del 14 y medio.

Primera quiniela, a seis tantos: Arellano, Vales, Oscar, Cubota menor, Montes menor y Federico.

Segundo partido a 30 tantos: Montes menor y Carlos, blancos, contra Federico y Aníbal, azules. A sacar los primeros del 14 y los segundos del 14 y medio.

Segunda quiniela, a seis tantos: Carlos, Aníbal, Pascau, Cubota, Izaguirre y Bernal.

Tercer partido a 30 tantos: Pascau y Cubota, blancos, contra Izaguirre y Bernal, azules. A sacar ambos del catorce y medio.

Por la noche, a las 8 y 30

Primer partido, a 25 tantos: Arellano y Girón, blancos, contra Salvador y Robina, azules. A sacar ambos del 14 y medio.

Primera quiniela, a seis tantos: Arellano, Girón, Salvador, Vega, Unzueta y Vales.

Segundo partido a 30 tantos: Sarmiento y Gayarre, blancos, contra Constante, Aníbal y Azpeitia, azules. A sacar ambos del 14 y medio.

Segunda quiniela, a seis tantos: Sarmento, Gayarre, Constante, Aníbal, Azpeitia y Bernal.

Tercer partido a 30 tantos: Vega y Vales, blancos, contra Unzueta y Bernal, azules. A sacar ambos del 14 y medio.

Mañana, sábado, y el domingo doble función.

PERDIO EN EL PERICO EL TEAM DEL HERSHEY

El pitcher Viciedo no pudo terminar el desafío al ser castigado duramente

PERICO, diciembre de 1936.—Con un ancho márgen de cuatro carreras terminó la fiesta deportiva entre el club Hershey y el Deportivo, el pasado domingo 27, en nuestros terrenos.

En el cuarto inning, nuestros guajiros, confundiendo la bola con un trozo de caña y el bate con un «colling», empezaron la zafra y cada uno sacó la tarea del indio, acumulando 5 carreras, producto de 6 hits a la seguidilla, provocando, como era de suponer, la salida del pitcher estrella, Visiedo, que se retiró sin decir adiós.

Ojeda hizo alarde de su capacidad como lanzador y repartió 8 struckouts. Solamente tuvo un momento difícil en el sexto inning en que le acumularon tres hits.

Quilla Valdés puso a contribución toda su sapiencia beisbolera para despojarse de la pesada carga, pero sus esfuerzos fueron inútiles.

Los muchachos del Deportivo eran perros de presa.

La Directiva del Liceo premió la labor de nuestros players con un lucido asalto.

Descripción del juego por entradas:

rimer inning

Del Sol, es transferido. Guerrero, struckout. Valdés, hit por el left y Del Sol trata de llegar a 3 y es out. (Se lesiona un pie y sale del juego). Valdés se roba la tercera y Santa Cruz struckout. Martín out de ss. Ta Cruz, struckout.

Martín, out de short stop a primera. A. Peláez, hit por el ss. Martínez, out de segunda a primera. Ojeda es transferido. Ramos, hit por el left y entra A. Peláez. Machín, out detercera a primera.

Segundo inning

Fernández, hit por segunda y se roba la inmediata. González toca la bola y gana la base; pretende robar la segunda y es out, pero Hernández pisa la goma. Nápoles, hit por segunda. López, es out de fly al ss, y Visiedo out de segunda a primera.

R. Peláez y R. García mueren de fly al centro y Rodríguez out de segunda a primera.

Una carrera.

Tercer inning

Romero, (por Del Sol), hit por el centro, pero se separa un poco de la base y Ojeda lo sorprende. Guerrero se siente un poco débil y se toma otro ponche. Valdés, out de fly al ss.

Martín gana una base por bo- Martín gana la segunda. Martínez, hit por tercera. Ojeda, hit por el left. Ramos, struckout. Machín, out de fly al right. (Sale del hoyo Visiedo).

Cuarto inning

Santa Cruz, out de fly a segunda. Hernández, rolling violento por la segunda y gana la base por una marfilada. González, fly al left. Nápoles, out de línea al centro.

J. Peláez, out de fly al centro. Rodríguez, hit por el right. García, hit por el right. Martín, out por el left. Tres hombres en bases. A. Peláez toca la bola por primera y la hace hit. Martínez conecta otro hit por el right y entran dos hombres más. López tira a segunda y la bola va al centro, entrando un nuevo corredor. Ojeda, hit por el right. Ramos, hit por el left. Machín, fly largo al centro y entra otra carrera en el pisa y corre. J. Peláez, out de ss. a primera.

Seis carreras, un error y el millón catorce de estacazos.

Visiedo se retira sin decir adiós.

Quinto inning

López, out de segunda a primera. De la Cruz batea por Visiedo y es out de rolling a primera, mientras Romero termina el inning con one, two, three. Rodríguez, out de fly a segunda. García, out de fly a tercera. Machín, out de pitcher a primera.

Sexto inning

Guerrero sigue con la debilidad y se dispara el tercer ponche. Valdés, hit por el right. Santa Cruz, hit por el centro. Hernández gana la base. González, struckout. Nápoles dispara una línea por el jardín central y entran dos hombres. López es out de tercera a primera.

Dos carrerras.

A Peláez y Martínez, mueren de rolings de pitcher a primera. Ojeda es out de fly al right.

Séptimo inning

De la Cruz, out de fly al centro. Romero, struck out. Guerrero, un poco más fotalecido, toca la bola por el pitcher y es out en primera.

Ramos, hits por segunda. Machín toca y fuerza el out de Ramos en segunda. J. Peláez, out de fly a segunda. Rodríguez, out de rolling al short stop.

Octavo inning

Valdés, out de fly al right. Santa Cruz, out de fly al centro. Hernández, out de pitcher a primera.

García, out de fly al centro. Martín, out de fly a segunda. Peláez, out de fly a segunda.

Noveno inning

González, hit por segunda. Nápoles, rolling por el ss. y fuerza el out en segunda. López, línea por el left de hit, pero éste tira con rapidez a segunda y pone fuera a Nápoles, en tanto que Lozano, que entra de emergente por De la Cruz, se queda con la carabina al hombro.

Julio A. Acosta,
Coresponsal.

EMPRESA DE OMNIBUS
Santiago-Habana
CARROS PULLMAN DE LUJO

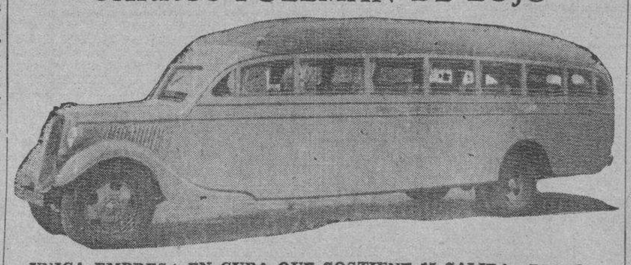

UNICA EMPRESA EN CUBA QUE SOSTIENE 15 SALIDAS DIARIAS PARA SANTA CLARA, CAMAGUEY Y SANTIAGO DE CUBA.

SALIDAS DE LA HABANA

4.30 A. M. Directo hasta Stgo. de Cuba. Rápido.
6.00 A. M. Directo hasta Stgo. de Cuba. Rápido.
7.00 A. M. Directo hasta Camagüey.
8.15 A. M. Directo hasta Sta. Clara
9.30 A. M. Directo hasta Stgo. de Cuba. Rápido.
11.00 A. M. Directo hasta Sta. Clara.
12.30 P. M. Directo hasta Camagüey.
2.00 P. M. Directo hasta Camagüey.
3.30 P. M. Directo hasta Stgo. de Cuba. Dápido.
5.30 P. M. Directo hasta Stgo. de Cuba. Rápido.
7.30 P. M. Directo hasta Stgo. de Cuba.
9.30 P. M. Directo hasta Camagüey.
11.15 P. M. Directo hasta Stgo. de Cuba. Rápido.
12.00 P. M. Directo hasta Stgo. de Cuba.

Salen de Monserrate y Muralla, Hotel «Puerta de Tierra». Esta Empresa sostiene relevo de personal cada seis horas, por eso lleva cuatro años prestando servicios sin accidentes.

Reservación de asientos numerados. Puede hacerlo personalmente, por el Teléfono M-2266.

ECONOMIA, SEGURIDAD, ITINERARIO FIJO
NUEVOS PRECIOS REBAJADOS EL 30%.

COMENZARA EL LUNES LA JUSTA EN EL ATENAS

La competencia organizada por los clubs independientes promete resultar de interés

El lunes cuatro a las nueve de la noche comenzará el campeonato de Basket Ball en el floor del Club Atenas (Economía y Apodaca), bajo el control de la Organización Deportiva Amateurs de Cuba. Siete clubs competirán incluyendo el Gran Maceo de Santa Clara, que pretende darle que hacer a los boys de la capital en su mismo patio, pues la serie final, probablemente se jugará aquí.

El programa del primer día lo componen un desfile de todos los atletas participantes y doble juego entre los equipos.

Primero: Jóvenes Amigos, vs. Olimpic del 6o. Regimiento.

Segundo: Vedado Social vs. Progreso de Guanabacoa.

Actuarán de jueces de la Asociación Nacional, que es una garantía para el mejor resenvolvimiento de los games

Se nos informa por la comisión, que en virtud de lo reducido del floor, por cuyo motivo los asientos se han limitado a doscientos, los fanáticos deben concurrir temprano para acomodarse debidamente, pues se tiene entendido que siempre se hará notar la presencia de un crecido número de damas. Los tickets se venderán al precio de diez centavos y la entrada es por la esquina de Economía y Apodaca.

Todos los atletas deberán concurrir con sus delegados el sábado dos a las diez de la noche, al floor para imponerse de las reglas extraordinarias.

El Comité Ejecutivo se reunirá con carácter urgente el sábado a las 8.30 para tratar asuntos de inmediata resolución. Para dicha reunión se citan a los miembros integrantes del mismo. Segunda convocatoria a las nueve p. m. Esta sesión deberá terminarse a las diez de la noche hora fijada para la visita de los atletas.

N.Y. GIGANTES vs. SAN LUIS
Marzo 13 y 14 se enfrentarán en el
Stadium
CERVEZA TROPICAL
FANATICOS:
Al felicitarlos les rogamos no nos olviden en Pascuas y Año Nuevo, celebrándolos con
Cerveza TROPICAL Y CRISTAL

AMATEUR ACES!

TIPS DE AQUI Y DE ALLA!.

(Por DAN)

Con el anuncio hecho por el Miramar Yacht Club de que concurrirá a la temporada senior de foot ball, la representación del Atlético tiene un motivo más para seguir el entrenamiento.. Los Tigres estaban medio desilusionados porque pensaban que la temporada caería con el game de la Marina... Ahora tiene un choque más y será curioso ver si los caleteros pueden cumplir su palabra de conquistar a las huestes de Pancho Fernández.. Lo que no se sabe hasta ahora es de dónde jugará Pecho Tabla Martín... Nosotros quisiéramos verle en el baskfield de Miramar, a fin de que los caleteros tuviesen un player de verdadero empuje detrás de la línea... Se dice que el Columbus iría también al senior pero nada ha podido confirmarse... Algunos observadores creen que como resultado a la decisiva derrota sufrida por el team del Atlético frente al five de la Universidad de Columbia el Vedado será el indicado para ganar el campeonato senior... Pero esos señores olvidan, seguramente, que Columbia jugó tres veces más contra el Atlético, que contra el Vedado y el Hispano... Raúl Canosa, mentor del quinteto azul, tiene la firme impresión de que Fufirito Fernández Araoz será una sensación en el senior... Incidentalmente, ahora que un team newyorkino de primera nos ha visitado, haciendo gala de constantes «pases», creemos que los jugadores locales se darán perfecta cuenta de algo que venimos diciendo desde hace tiempo:

1—Que la velocidad del basket ball se le imprime a la bola. No a las jugadas.
2—Que el pase sigue siendo la base fundamental del juego.
3—Que la bola debe pasearse entre todos los players, con pases cortos, antes de ser enviada al goal.
4—Que no hay razón para abusar tanto de los dribbles en los encuentros.

Durante mucho tiempo nuestros coaches y equipos han creído que los juegos de basket se deciden a «toda máquina» y el único pensamiento que tienen es jugar como reguileies en el floor. El basket que vimos en New York y el que los fans acaban de presenciar en la Habana es distinto. Se le da velocidad a la pelota, pero los jugadores actúan con calma, siguiendo un estilo parecido al del Paco Gallarreta, que, justamente por haber aprendido el juego en los Estados Unidos, tiene en sus performances la escuela americana.

Armando Cuervo y Perico Cardoso, dos estrellas nacionales, fueron una total desilusión en sus exhibiciones contra Columbia Universitl.. Armandito no hizo en ningún momento su acostumbrado juego, y Cardoso no entró nunca debajo del aro... Cordovés, nadador del Casino Deportivo, hizo una gran exhibnició frente a los ases americanos el miércoles último, y Tejada rindió una bella performance, si se recuerda que nadaba frente a Ralph Flanagan.. Incidentalmente, Oscar Martínez Conill ha de marchar hacia Miami para competir contra los mismos atletas que nos acaban de visitar... Livio Morales y Ramiro Valdés Daussá están practicando basket en el Club Teléfonos, pero ninguno de los dos piensa volver al floor por ahora.

Proximamente quedará terminado el nuevo floor del Miramar Y. Club y Fofo Caballero tiene intención de reunir en un mismo squad a Cappy, Livio, Ramiro y Rafael Campuzano, para recordar la época buena de los Caribes... El match Atlético vs. Columbia tuvo la rara virtud de sacar de sus hogares a una serie de viejos atletas amateurs... Elisín Argüelles, Piff Bock, Mike González y otros más.. En la nueva gradería azul hay un escalón (probablemente el núm. 25) que se muestra resbaladizo en horas de la noche, y esto constituyó un «show» adicional e inesperado al programa de basket del miércoles.

El mal de la botella en Cuba es una cosa muy seria... Más de dos mil personas asistieron el otro día al juego de basket del Atlético y la Universidad de Columbia, pero parece que sólo 33 pagaron su entrada... Siguiendo una vieja costumbre criolla, que mata cualquier espectáculo, todo el mundo pasó de «botella» por los torniquetes de entrada, pudiendo buscarse al regimiento botellero, en esta lista:

1—Players de foot ball de la Marina (22).
2—Players de foot ball del Atlético (25).
3—Players de basket del club Hispano (18).
4—Players de basket del Club Fortuna (12).
5—Players de basket del Cubaneleco (18).
7—Nadadores de Perico Miranda (25).
8—Tennistas cubanos (7).
9—Jesse Owens y su caballo (2)
10—Jugadores de foot ball de Auburn (48).
11—Jugadores de foot ball de Villanova (50).
12—Nadadores americanos (20).
13—Tennistas americanos (7).
14—Boxeadores cubanos y americanos (25).
15—Oficiales (50).
16—Periodistas y amigos (100).
17—Party de Carl Henríquez (50)
18—Amigos de Herr Mike (2).
19—Directiva de la Unión (7).
20—Directiva de la Asociación (11 y el Essex Special).
21—Autoridades (100).
22—Amigos de las autoridades (200).
23—Fanáticos que entraron con pases prestados, tirados por la cerquita del VTC, (75).
24—Fanáticos que entraron con carnets viejos (50).
25—Fanáticos que entraron dando «tackles» en la puerta (25).
26—Atletas conocidos que no pagan en ningún espectáculo (50).
27—Caretudos que inventan cualquier «historia» al portero, logrando convencerlo al final de la jornada (100).
28—Comisionados deportivos retirados, que siguen siendo Comisionados cuando de entrar gratis se trata (40).
29—Fanáticos que se «deslizan» por distintas partes del terreno, sin ser vistos por los cancerberos (100)

Total de botelleros: 1,259!!! Lo que pagan: 33 incautos que no están al corriente de todas estas cosas!!!...

RESUMEN: Que aquí en Cuba bien lo dijo Dave Bancroft una vez no se puede traer un espectáculo deportivo de importancia, porque todo bicho viviente se considera con derecho a una botella.

Por eso algunos que pueden hacer el esfuerzo para traer un [illegible] de interés hacen perfectamente su dinero en [illegible] pirina.

EXIJA el Suplemento en ROTOGRABADO con esta EDICION

ENTRE DULA Y BRAGANA LE GANARON AL MARIANAO UN IMPORTANTE DESAFIO AYER

El pitching combinado de estos dos Ases del box limitó el ataque de los Carmelitas a 5 hits aislados. El Almendares bateó lo mismo, pero, supo ligar con habilidad sus batazos para anotar

JUEGAN MAÑANA NUEVO ENCUENTRO

El pitching combinado del americano Dula y del criollo Bragaña, que limitaron el ataque de los players del Marianao a cinco hits aislados, fué suficiente ayer para derrotar al team de Martín Dihigo con score de 3x2, en el desafío celebrado por ambas novenas en el Stadium de la Cervecería La Tropical.

Los Almendaristas se mostraron alertas en sus batazos, logrando batearle a Manolo Fortes con oportunidad, cada vez que pusieron un hombre en posición anotadora.

Cuco Correa, que pasó ayer a la tercera esquina del infield, bateó dos buenos hits y empujó una de las carreras. El bate de Delgado se hizo sentir, como en otros encuentros, lo mismo que el del short stop Wells, que reapareció en el campo corto después de algunas semanas de ausencia en la posición.

Entre Dula y Bragaña sacaron seis struck outs en el game, no pudiendo hacer lo mismo Fortes quetuvo que apoyarse en el fielding certero de Santaella, Strike Valdés y Leonard para completar los outs.

Los Almendaristas tuvieron a Pepe Abreu en una tarde estupenda a la defensiva, habiendo realizado el discutido infielder un total detres outs y siete asistencia.

Habana y Almendares, los eternos rivales, vuelven a la cancha mañana sábado, brindando a los fanáticos el primer programa de la serie entre los dos clubs.

Se efectuará un doble header entre los dos equipos.

El score de ayer:

Marianao.

	V.	C.	H.	O.	A.	E.
C. López cf	3	0	0	1	0	0
M. Dihigo, lf	3	1	1	0	0	0
C. Spearman, rf	2	1	1	3	0	0
S. García, 3b	4	0	0	0	0	0
A. Santaella, ss.	2	0	1	3	5	0
W. Leonard, 1	3	0	0	12	1	1
F. Guerra, c	4	0	0	4	0	0
F. Valdés, 2b	2	0	1	0	2	0
M. Fortes, p	3	0	0	1	3	0
I. Morales, cf	1	0	1	0	0	0
M. Veitia, (1)	1	0	0	0	0	0
J. Pérez, (2)	1	0	0	0	0	0
Totales	29	2	5	24	11	1

Almendares.

	V.	C.	H.	O.	A.	E.
J. Abreu, 2b	4	1	1	3	7	0
H. Davis, 1b	2	1	0	10	1	0
F. Correa, 3b, ss	3	0	2	0	1	0
L. Salazar, cf	3	0	0	0	1	0
W. Wells, ss-3b	4	1	2	2	2	0
R. Linares, rf	4	0	0	5	1	0
C. Delgado, lf	3	0	0	0	0	0
J. M. Fernández, c.	3	0	0	7	0	0
L. Dula, p	1	0	0	0	1	0
R. Bragaña, p	1	0	0	0	0	0
Totales	28	3	5	27	14	0

1. bateó por F. Valdés. en el 9.
2. bateó por Fortes en el 9o.

Anotación por entradas:

Marianao	.000 101 000—2
Almendares	.100 110 00x—3

Empujadores: Santaella, Delgado, Correa, S. García

Sacrifice: Davis.

Bases robadas: Wells.

Double plays: Wells a Abreu a Davis

Struck outs: Dula 3, Fortes 2, Bragaña 3.

Bases por bolas: L. Dula 4, M. Fortes 3, Bragaña 3.

JOSEITO RODRIGUEZ EN LA HABANA; VIENE PARA DESCANSAR DOS MESES

Joseíto Rodríguez está entre nosotros. Ayer estaba en el stadium Cerveza Tropical, presenciando el juego de baseball, y cuando se le anunció por el micrófono, los aficionados le dedicaron una gran salva de aplausos, demostración evidentísima de que el altarito que tenía en el corazón de los aficionados, no se ha caído.

Joseíto se encuentra muy bien en Venezuela. Ha regresado a La Habana, al igual que su hermano Oscar, a disfrutar de unas vacaciones de mes y medio.. pero que según nos dijo ayer Joe, va a ver si la puede estirar a dos meses.

Deseamos una grata estancia a los hermanos Rodríguez entre nosotros, y nuestros deseos son los de que sigan triunfando por Venezuela.

M.E.C.D. 2016

HABANERAS

LA MODA ACTUAL

ARTISTAS DE HOLLYWOOD

Joan Blondell, famosa artista del cine, nos presenta un abrigo de paño negro, de un corte elegantísimo, adornado con **silver fox**, con el cual acompaña sus trajes de tarde.

NUESTRA FELICITACION

Comienza el año de 1937 y con él una nueva etapa en la vida social, política y comercial, que quiera Dios nos lleve por buen camino a un puerto seguro, donde podamos sentirnos con la firmeza y tranquilidad que todos ambicionamos para continuar la lucha por la vida.

Este año que empieza hoy y que recibimos con un optimismo grande, que es el que alimentará nuestros esfuerzos, deseamos que a todos les llegue con la misma fe y esperanza, que es con lo que más se logra aquello a que aspiramos.

A nuestros lectores queridísimos, a los compañeros y a los estimados anunciantes, les enviamos nuestra más sincera felicitación.

NOTAS DE PARIS

Para pasar un fin de semana, **Jean Patou** ha confeccionado uno de los éxitos de mediados de temporada, añadiendo algo nuevo a la técnica de la individualidad en el vestir. Casi todos los que van a la vanguardia de la moda, han adoptado un color personal, cuyo tono en todos sus matices domina la indumentaria, variando sólo en calidad y clase, según la temporada. Así es que la princesa de **Faucigny Lucinge**, prefiere el azul; **Mme. Revel**, los tonos neutrales, tal como beige o rosa te, en verano, y azul grizoso, en invierno. **Schiaparelli**, para sí, prefiere el negro, pero lo varía con detalles distintos, como, por ejemplo, las joyas

Ahora **Patou** sugiere la selección de una silueta básica que puede interpretarse en maneras distintas. Esto nos parece una idea de mucho sentido común. Cuando se logra hallar la silueta que más le favorece entre las que imperan por el momento, se debe hacer variaciones personales sobre este tema original, de tal manera, que los trajes de uno se identifican con uno, como las hojas con el árbol

La colección de **Patou** para un fin de semana con un sólo tipo de abrigo y traje, desarrollado diversamente para mañana, tarde y noche, pudiera repetirse perfectamente en los **ensembles** para calle. En una **ensemble** encantadora, el abrigo largo abierto a los dos lados es de **shantung** azul obscuro con ribetes de azul claro del mismo tono que el vestido. El traje está bordado en todas partes con flores en **point de Beauvais**, sin olvidar alguno de modo que parecen estampado en blanco plata y negro. Un gran sombrero con aureola de **Bakú** azul obscuro tiene el mismo adorno bordado en la copa atrás y flores bordadas adornan el dorso de los puentes de gamuza azul obscuro.

Los largos abrigos transparentes, a veces muy trabajados o adornados con fruncidos y vuelos, se hacen para cubrir los sencillos trajes de noche de corte princesa y serán de gran importancia en la moda.

Maggy Rouff ha confeccionado algunos preciosos modelos de este tipo en encaje o tul negro, en organdí o chiffón de color, que proporcionan mucha variedad en un sólo traje negro o con trajes de colores vivos, todos hechos con la misma línea.

CONSEJOS DE BELLEZA

El cutis necesita ser tratado siempre de acuerdo con sus características básicas. Así el cutis grasoso requiere lavados con agua caliente y un jabón o crema jabonosa de tocador suaves, así como la miel y las polsitas de harina de avena puestas en el agua del lavado. El agua fría con gotas de tintura de benjuí da excelente resultado en vaporizaciones sobre el rostro. El limón, el bárax, el huevo crudo, constituyen eficaces tratamientos adecuados para las pieles grasosas.

Todo lo que contribuya a mantener en un estado de conservación la epidermis no ha de escatimarse por cuanto la base del embellecimiento es el cutis fresco, lozano.

AÑO NUEVO

«Año que vas a nacer
tras unas horas no más;
¿quién sabe lo que serás,
¿quién ¡ay! lo que vas a hacer?»

Año nuevo! vida nueva, reza un adagio vulgar,
nueva esperanza que viene, tras esperanza perdida;
que es la esperanza en el cielo, y esperanza sostenida
con aliento y buen deseo, para vivir y gozar.
¿Será el porvenir amargo? ¿Será duro nuestro andar?
¿Nuevos acontecimientos amargarán más la vida?
¿Aumentará la discordia, y la gente fementida,
con maldad y brazo artero, nuestra dicha ha de acabar?...
Pensemos en Dios, abriendo, gozosos, los corazones:
para que el año presente, nos llene de bendiciones
con un nuevo porvenir, de dicha, de paz y gloria.
¡Y, que aquellos que se van, se lleven nuestra memoria,
con los mejores recuerdos y fervientes oraciones!

Anónimo.

Enero 1o. de 1937.

MENU DEL DIA

Almuerzo.
Cantaloup.
Revoltillo de acelgas.
Pollo en fricasé.
Ensalada de remolacha
Pastel de manzana.

Comida.
Grape fruit.
Sopa a la Juliana.
Pescado Mennier
Pavo asado. Ensalada.
Merengue con coquimole.

RECETAS DE COCINA
Pastelitos de carne o pescado

Se une bien una libra de harina Castilla cernida con una cucharadita de **backing**, dos cucharaditas sal. Se apila sobre una mesa haciéndole un hueco en el centro, donde se va echando poco a poco medio litro de agua fría. Se le añade la libra de manteca y media de mantequilla amasándole bien. Se tapa con un paño y se coloca en la nevera. A las dos horas se vuelve a amasar con el rodillo y se dobla, haciéndole eso tres veces hasta que esté cinco o seis horas descansando.

Aparte se hace un relleno de carne o pescado, se forman capas finas rellenándolos y se cortan redondos, untándoles huevo por encima, cocinándose al horno bien caliente.

M. R. de FONTANILLS.

RIÑA

El vigilante 2115, Ramón B. Mora, de la Tercera Estación, arrestó a Prado y Virtudes a Lorenzo López Orta, de 22 años y de Obrapía y a José Fonseca Suárez, de los y del mismo domicilio, por haberlos sorprendido cuando sostenían la riña.

EN RIÑA

Pedro Pablo de León Rodríguez, de años y de Colón número 42, y Gabriel Pujol Obrador, de 34 años y de San Lázaro 315, fueron asistidos en el Segundo Centro de Socorro de lesiones (1) [illegible] pronóstico menos grave, que [illegible] ocasionaron una riña en [illegible] estando trabajan[illegible]

EN UN CHOQUE

Manuel Oporto y Martínez, de 37 años, vecino de Mazón 33, sufrió lesiones de pronóstico leve, al chocar en Morro y Colón, el auto en que viajaba como pasajero, guiado por Andrés Rodríguez Cao, de 55 años y de Zanja 93, con el tran-bus número 16, que manejaba Francisco Soler.

CASUAL

Rafael Valido Santana, de 78 años y vecino de Pasaje Central 13, Reparto Jesús María, Marianao, sufrió la fractura de la primera costilla de pronóstico grave, al resbalar y caer al pavimento, cuando transitaba por Bernaza entre Obrapía y Lamparilla.

Feliz Año Nuevo

La Asociación de Comerciantes
y Propietarios de las calles de
GALIANO y de SAN RAFAEL
desean a todos muy feliz
AÑO NUEVO.

Asegure calidad y novedad comprando, al mismo precio, en las calles de Galiano y de San Rafael.

GUANABACOA AL DIA

Nuevo año

Sea mi primer nota como un cordial saludo que envío a cuantas personas leen esta crónica, con el deseo de que el nuevo año sea para todos lo venturoso y feliz que anhelamos.

Saludo que lo hago especial para mis compañeros en el periodismo y amigos.

La boda de ayer

Anoche tuvo efecto ante el notario doctor Valyerde, la boda de la graciosa señorita Beatriz Navi Aguilar con el caballeroso joven René Facio.

Firmaron el pliego matrimonial en calidad de testigos por ella, los señores Juan M. Arrondo, Rogelio Palma y Antonio Jirón.

A su vez lo hicieron por el novio los señores Antonio García, Natalio Carvajal y Antonio García Jr.

San Manuel

Celébrase hoy la festividad de San Manuel.

Por lo que están de díaís un grupo de distinguidos amigos.

Manuel Cuervo Muñiz, Gerente de la tienda «Los Precios Fijos» y activo Agente del Diario, doctor Oscar M. Blanco Arenas ,el notario de las novias; doctor Manuel T. Alonso, Secretario de la Administración Municipal y de la Asociación de Propietarios, Comerciantes, Detallistas e Industriales; doctor Manuel Pereda, R. P. Manuel Marín, Manuel Suárez, Manuel Fernández Dalmas, Manuel Valcárcel, Mauel Villar y su hijo Manolito, Manuel Perdomo, Manuel Llerena, Manuel Suárez, Concejal del Ayuntamiento y Manuel Zorrilla.

Manolo Caballero, dilecto amigo, que tiene entre nosotros verdaderos afectos.

Los jóvenes Manolito Díaz Carral, Manolito Grueiro y Manolito Villiers Franchi.

A los que saludo deseándoles toda clase de dichas y venturas en este día.

Día Eucarístico

El próximo domingo, día tres será el Día del niño bueno y creyente.

Tendrá por sede nuestra Iglesia Parroquial.

Mas de doscientos niños se acercarán por vez primera a la Sagrada Comunión.

Mas de doscientas almas puras e inocentes, cual fragantes y olorosos lirios, alimentándose con el Cuerpo y la Sangre de Aquel que dijo: «Dejad que los niños se acerquen a mí.»

El Día Eucarístico del Niño, ha de ser la consagración de los esfuerzos realizados por el joven Fray Ezequiel Iñurrieta, en su misión diaria de practicar el bien entre sus semejantes.

Acto religioso que quedará muy lucido.

«Mater Nostra»

Vuelve a ser proyectada hoy en la pantalla del teatro «Carral» la magnífica producción de habla castellana «Mter NoNstra» por la Emperatriz de la Opereta: Esperanza Iris.

Presentándose nuevamente en el palco escénico del teatro la siempre aplaudida actriz Esperanza Iris.

Esta vez con Paco Sierra.

Primera comunión

Ha hecho su primera comunión la encantadora niña de ocho años, Dulce María Acevedo Llano.

Hijita muy querida de los esposos María Rosa Llano y José Acevedo Fernández.

María Rosa Griful, graciosa jovencita que ha examinado el sexto grado de piano en el colegio «La Inmaculada». Al obtenerse la ansiada nota de sobresaliente, el cronista, como premio a su saber, engalana su crónica de hoy con su interesante efigie.

Mis congratulaciones para la pequeña amiguita.

Manolo Sabater

Celebra hoy su fiesta onomástica el distinguido compañero y amigo Manolo Sabater Cronista Social del colega Oriental «Libertad».

Al felicitarle en este día, lo hago en carácter doble.

Hasta mí ha llegado la grata nueva de que fué premiado con la medalla de oro ofrecda a quen hiciera la mejor poesía a la Virgen de la Caridad, Patrona de Cuba, con motivo del Congreso Eucarístico Diocesano y Coronación Nacional de la Virgen.

Preciosa su composición poética, que tituló:

«¡Virgencita Dulce, Virgencita Buena...!»

La que no publico por su extensión.

Enfermo.

Encuéntrase enferma recluída en la casa de salud de la Cooperativa Médica de Dependientes, el joven Eduardo de la Maza Echeverría, desde hace varios días.

Su estado es bastante satisfactorio y pronto estará restablecido.

Así lo esperamos y deseamos.

Boda notarial.

Fué celebrada la boda notarial de dos jóvenes muy estimados.

Delia Díaz Vera y Eduardo Garciga Mesa.

Habiendo firmado el pliego matrimonial como testigos los señores Alberto Gómez, teniente de la Marina de Guerra Constitucional, Fernando Figueroa, Manuel González, Pedro Currubú y Rogelio Mesa.

Reciban los nuevos esposos nuestras congratulaciones.

Día de Reyes

El próximo día seis de enero es el día de Reyes.

Día consagrado a los niños.

Fecha en que se les hace sentir honda alegrías al despertar y contemplar los juguetes que los buenos Reyes le han traído.

Día en que también la tristeza y decepción han de invadir muchos tiernos corazones, al ver que sus zapaticos puestos junto a la ventana están vacíos.

Pero un grupo de caritativas damas de esta villa, quieren llevar a vías de hecho un reparto de juguetes en ese día, entre aquellos niños pobres que no alcanzaron esa alegría.

Esas damas lo son las que integran el Círculo de Damas de los Caballeros de Colón que preside la señora Lala Ruíz de Blanco.

Muchas son las personas que pueden ayudarles enviándoles a su domicilio de la calle Adolfo Castillo 28, un juguete.

Un juguete cualquiera, puede causar una alegría, que no le casaría a un niño el mayor de los tesoros.

Ayudemos a la realización de esa obra.

En los Escolapios.

Como todos los años, está siendo muy visitado el «Nacimiento del Niño Jesús», expuesto en las Escuelas Pías de esta Villa.

Obra artística que como siempre recibe los mejores comentarios de cuantos la han admirado.

Las horas en que puede verse es las comprendidas de cinco a siete de la tarde.

Función benéfica

El próximo día ocho es la función que a beneficio de sus empleados celebrará la empresa del teatro «Carral».

Teniendo gran demanda las localidades.

El programa es extraordinario.

Entre las personas que asistan se sortearán valiosos objetos.

En sucesivas notas iré dando a conocer más detalles de esta función.

José R Arango de la Maza.

Cardenenses

EN LOS SALONES DEL LICEO
La alegre noche de San Silvestre

Ultima del año.

El 31 de diciembre.

La clásica y bulliciosa noche de San Silvestre ,será celebrada solamente en nuestra sociedad por el Liceo de Cárdenas, que, abre sus salones para ofrecer espléndido baile.

Ya se prepara.

Se rodea de atractivos.

En aquel recinto de la Casa Cubana se despedirá con júbilo el 1936 y se esperará con las doce uvas de la felicidad la llegada del 1937, el nuevo año.

Toca la orquesta Azul.

Hasta el amanecer.

LA COMIDA DEL 31
En el Aula Magna de «La Progresiva»

Un acto social más.

De la noche del 31.

La tradicional comida que anualmente celebra la Asociación de Antiguos Alumnos del Colegio «La Progresiva» de esta ciudad y que está señalada para las ocho de la noche del 31 de Diciembre, en el Aula Magna del prestigioso plantel de edcación.

Gran comida.

Con caracteres de brillantez.

El Presidente de la Asociación, el amable amigo señor Joaquín H. Vitier me invita al citado acto.

Gracias!

Muchas gracias!

EN EL APOSTOLADO
Hermosa fiesta social

Data del sábado.

De la tarde del 26.

Las amplias y hermosas galerías del prestigioso y antiguo colegio del Apostolado de la Oración, vistieron sus galas más esplendentes en esa fecha para celebrar con toda pompa y regocijo el primer aniversario de haberse fundado la Asociación de Antiguas Alumnas de ese plantel de educación, antiguas alumnas que son hoy distinguidas señoras y señoritas de nuestra sociedad más destacada y elegante.

Se ofreció un te.

Un recibo animado.

El buffet espléndido, resultó en él, el cake de cumpleaños, con la simbólica velita, que en este caso no era más que una.

Se hizo música.

Y se cantó.

La gentil dama señora Edilia Neyra de Hernández, la afable Alcaldesa, cantó y tocó el piano, siendo muy aplaudida.

La concurrencia selecta.

Ex-alumnas y alumnas.

Entre las primeras citaré a las señoras Guillermina Smith de Carol, Cuca Muñiz de Caragol, Pepita Torres de Fernández, Rosa Luisa Pascual de Morales, Juana Rosa Bastanzuri de Suárez, Celestina Enríquez de Reinoso, Edilia Neyra de Hernández, Dulce M. Rodríguez de Perea, Beba Ortiz de Hernández.

Muchas las señoritas.

Incontables.

En primer término la actual Presidenta de la Asociación, la señorita Aurora Pérez Maribona.

Las señoritas Alegría.

Anita e Isabel.

Amparito e Isabel.

Amparito Hernández, Loló Larrieu, Nenita Pérez, Esther Amador, Lolín Espina, Pepa Hernández, Acelita González Quich, Carlota Pérez Maribona, Perla Menieta, Noemí Veliz, Otilia Anzola, Balbina Solís, Elia Omechevarría, Everilda y Josefina Arsola, Marina y Silvia Alegría, Eloísa Soriano, Evangelina Rodríguez, Caridad Sánchez, Conchita Gutiérrez, Violeta Alonso, Esther Pérez, Alicia Sierra, Bertha Sáez, Nenita y Juana Enríquez, Mercedita Alvarez Enedina Comans, Elisa Suárez, Lydia Appelkuist y otras más.

Tarde deliciosa.

Tarde inolvidable.

Lo decían todas al dejar la fiesta ya en los umbrales de la noche.

Nada habrá faltado.

En tan bello recibo.

EL DR. CAZAÑAS

Lo saludé ayer.

Al paso.

Disfruta de vacaciones entre nosotros el querido Abogado doctor Pedrito Cazañas, actual Juez Municipal de San José de los Ramos, al que acompaña su gentil esposa y su bebito.

Para todos mi saludo.

Que es afectuoso!

Perla Rosa Mendieta

Bella señorita.

De encantos múltiples.

La encantadora figulina, que es todo cuál su nombre expresa, acaba de retornar a la Capital después de pasar por estos lares una temporada entre elogios y admiradores

Reciba mi despedida.

Con un elogio también

En la intimidad

Una boda reciente.

Data de pocos días.

De ella fueron contrayentes la interesante rubia señorita Haydée Feliú y el cabaleroso Subteniente de la Marina Constitucional señor Félix Díaz.

Boda notarial.

Con el doctor Max Quintero.

En la mayor intimidad la ceremonia firmaron como testigos los señores Pedro Alzola y el doctor José Vergara de la Maza.

Parejita joven.

Los felices recién casados.

De viaje fueron a la Capital, para desde allí seguir viaje a Cienfuegos, donde residirán.

Que sean felices!

Siempre felices!

En viaje de novios

Felices y contentos.

En viaje de bodas.

Así han partido para la capital los apreciados amigos señora Elisa Rodríguez y señor Enrique Reinoso que acaban de contraer nupcias.

Van a vivir a la Habana.

Colmados de dichas.

Francisco González Bacallao

No se hará en la Renta de Lotería ni un nombramiento

Un movimiento extraordinario hubo ayer en la Renta de Lotería. Centenares de personas desfilaron por ese departamento con objeto de saludar al señor Antonio Rodríguez Gómez y felicitarlo por su exaltación a la Dirección de Lotería.

Ante esta avalancha, el periodista apenas si puede cumplir con su deber informativo. La entrevista tiene que ser sumamente breve so pena de ser arrasado por la enorme ola humana que se apiña y se apretuja. Es así como tenemos que cumplir nuestra misión informativa.

El señor Rodríguez Gómez nos dice: «Me interesa manifestar que no se harán nombramientos. Es necesario reajustar los gastos de la Renta de Lotería, nivelar su presupuesto y por lo tanto si se dicta alguna cesantía es con el objeto indicado, por cuyo motivo es inútil que se me hagan recomendaciones para puestos, cuando no los tengo y por lo tanto muy a mi pesar no puedo complacer a los peticionarios».

Nos dijo además el señor Rodríguez Gómez que agradecía en cuanto valen las felicitaciones que viene recibiendo pero que quería suplicarle a sus amigos, que en estos instantes que acaba de asumir la Dirección, necesita más que nunca trabajar y resolver todos los asuntos administrativos del Departamento, para triunfar en sus empeños y ser entonces merecedor de esas felicitaciones, lo que en modo alguno podría lograr si sigue dedicando la mayor parte del tiempo a recibir visitas.

NUEVO JEFE DEL DESPACHO

Por Decreto Presidencial le ha sido aceptada la renuncia que de su cargo presentó el señor Arturo Arias, Jefe de Despacho de la Renta de Lotería, siendo nombrado en sustitución de éste el señor Pedro Rodríguez Quiñones, antiguo compañero en la prensa y auxiliar del doctor Laredo Brú durante su actuación como Vicepresidente de la República.

El señor Rodríguez Quiñones tomó posesión hoy del cargo.

ORDENA EL SECRETARIO DE O. P. CUMPLIR FALLOS DE LA COMISION DE S. CIVIL

Cumpliendo instrucciones de la «Comisión del Servicio Civil», el Secretario de Obras Públicas, ingeniero José A. Casas, ha ordenado la reposición de los siguientes empleados que fueron indebidamente cesanteados:

Miguel Bruzón Mariño, Oficial Clase 5a. del Negociado de Ingeniería Municipal; Amado Menéndez Ruiz, Oficial Clase 3a. del Departamento de Compras; Eloísa Ortiz Obeite, Auxiliar de 1ra. Clase del Negociado de Contabilidad; Joaquín Suárez Pereira, Oficial Clase 2da. de la Jefatura de la Ciudad; Julio Pellerano Pou, Oficial Clase 3ra. de Pagaduría Central.

EN FAVOR DE LOS TELEGRAFISTAS

MANACAS, diciembre 31, (Por telégrafo).—Los comerciantes y las compañías azucareras esperan que los senadores acudan a la próxima sesión para dar su voto favorable a la ley de aumento a los telegrafistas.—Corresponsal.

EL CAPITAN MARCOS

Desde hace días no concurre a su despacho de la Renta de Lotería el capitán José María Marcos, auxiliar de la Dirección, quien se encuentra enfermo, aunque no de cuidado, afortunadamente.

MATANCERAS

La Compañía de Martí

En Sauto.

Debuta el sábado en el primero de nuestros Coliseos, la regocijada hueste de la Zarzuela Cubana, que con tantísimo éxito ha estrenado en la Habana últimamente obras tan populares como «Amalia Batista», «El Sargento Roberto» y «La Habana de Noche».

Figuran en esa compañía, entre sus principales valores Luisa María Morales, y las tiples cómicas Julita Muñoz, Alicia Rico, Candita Quintana, así como Lolita Berrio, Consuelo Novoa y Esther del Río actrices de bien conquistado cartel.

Un bunch de vice-tiples y actores, cuyo número pasa de treinta, completan ese regocijado elenco de la Compañía de Martí.

Se ha escogido para el debut «La Habana de Noche».

Irá en segunda función «Amalia Batista» y en velada extraordinaria «El Sargento Roberto».

El abono para las dos funciones de sábado y domingo, a cargo de Enrique Rodríguez, se cubre felizmente, Cuesta la luneta para esas dos veladas un peso veinte centavos y ocho pesos el palco.

Orquesta propia, soberbio decorado y atrezzo, trae consigo la Compañía de Zarzuela y Revistas del Teatro Martí de la Habana.

Sosa Quesada

Objeto de un homenaje.

El Ayuntamiento de Guamacaro, que hoy preside Toto Velunza, tomó el acuerdo recientemente de hacer Hijo Eminente de Limonar, al joven Teniente Coronel doctor Arístides Sosa Quesada, Alcalde de facto que fué de la Habana en el Gobierno de la Provisionalidad del Presidente Mendieta, y hoy sustituto del doctor Juan J. Remos, en la dirección del Consejo Corporativo de Educación Sanidad y Beneficencia.

Un interesante programa se ha combinado para los días dos y tres de Enero, en que será huésped de su tierra natal, el prestigioso militar que ocupara tan elevada jerarquía en las filas del Ejército Constitucional, y tanto se ha distinguido en cuantas iniciativas ha tenido hasta el momento el coronel Fulgencio Batista, que en tan alta estima lo tiene.

Entre los más importantes números de ese programa figura la sesión extraordinaria que celebrará el Ayuntamiento de Guamacaro en la que hará entrega al Teniente Coronel Sosa Quesada, del diploma de Hijo Eminente, el día tres de Enero a las tres de la tarde.

La Banda del Regimiento Plácido amenizará los actos que se celebren allí esos dos días y gran número de oficiales aquí destacados, con otros de muy alta graduación, acompañarán desde la Habana al homenajeado.

Con Arístides Sosa Quesada y su esposa, asistirá también a esas fiestas su primogénito, un lindo babyto que constituye hoy todo el orgullo y toda la gloria de ese matrimonio, y al que el Cronista, antes que viniera al mundo había ya bautizado con el título de Marquesito de Limonar.

Asistiré a esas fiestas del sábado y domingo en el vecino poblado.

En Villa Bismarck

Una fiesta pascual.

Con motivo de la toma de posesión de la Directiva de las Antiguas Alumnas del Colegio Irene Toland, se celebró el día veinte y cinco del corriente una brillantísima fiesta en aquella legionaria Quinta de las alturas de Simpson, que fué en los años de la opulencia matancera, la casa solariega de la familia de Heydrich.

Rossy Solomon, como Presidenta de esa Asociación de Antiguas Alumnas de Irene Toland, organizó un programa, que estaba lleno de todos esos atractivos, que una imaginación como la suya y un ingenio siempre tan felizmente triunfante, supo acumular para gloria y encanto de cuantos se dieron cita en los poéticos dominios de Miss Clara Chalmers, la actual Directora de ese plantel educacional, primero entre los primeros de Cuba.

Un árbol de Navidad repleto de bibelots, en Santa Claus, que en sus pródigas alforjas traía para la concurrencia a esa fiesta, presentes numerosos, y una espléndida mesa con un lunch pascual atrayentísimo, hicieron las delicias de señoras y señoritas allí presentes.

El enorme material tenido en estos días, me ha restado espacio hasta hoy para esta nota, que escribo pasada ya su actualidad, y que se concreta sólo a felicitar a la señorita Solomon, a la señorita Chalmers, y a la Asociación de Antiguas Alumnas que tanto acierto han tenido para poner al frente de sus destinos a quien como Rossy, es la actividad personificada, el entusiasmo siempre hirviente y el tesón, la fe y la energía en una sola pieza.

Gerardo Aguirre

En pleno ataque apendicular.

Ha ingresado en la Cooperativa Médica de la Habana, donde se le someterá a una intervención quirúrgica, el estimado caballero que es hijo político del Jefe Militar de este Distrito.

Un agudo ataque de apendicitis, aconseja a la ciencia la intervención quirúrgica, que apenas mejore el enfermo, le será practicada para extirpación del mal.

El joven Aguirre es casado con la mayor de las hijas de los esposos Pérez-Salvador, que ayer fueron avisados del estado de aquél, trayéndoles la consiguiente contrariedad, ya que hace apenas tres semanas, fué necesario someter también en la Habana, a una de sus hijas, la gentil Estela, que aun convalece, a una muy delicada operación

Pepe Casas Prendes

De enhorabuena.

Acaba de ser designado, por su señor padre, su secretario particular, el estimadísimo y muy simpático joven, con cuyo nombre encabezo esta nota.

Exaltado a la Secretaría de Obras Públicas el Ingeniero José A. Casas, nadie con más acierto ni más títulos podría ocupar tan delicado cargo y tan identificado con sus funciones, como Pepe.

La nueva que llegó ayer a Matanzas, a la residencia del padre político de Casas Prendes, el rico hombre de negocios de esta plaza José María Begueristaín ha causado el más intenso júbilo entre las amistades del Secretario particular del nuevo Secretario de Obras Públicas Sea enhorabuena, carísimo.

Un bautizo

El domingo.

Tendrá efecto el domingo en el más estrecho círculo familiar, el acto de cristianar al primogénito de los jóvenes esposos José J. Benavides y Alida Rodríguez.

El luto reciente que guarda la familia de Benavides, despojará al ceremonial de todo carácter de fiesta.

Es ese el deseo de los papás del lindo babyto.

Manolo JARQUIN

VIBOREÑAS

La gran festividad de hoy

En la primera festividad del año, San Manuel, celebran su santo un numeroso grupo de amigos del cronista, a los que paso a saludar seguidamente.

En primer término saludo cordialmente a la distinguida señora «Manuelita» González de Rodríguez, querida esposa del excelente amigo «Ramonín» Rodríguez Pérez, siempre tan servicial y atento.

Deseo a «Manuelita» y «Ramonín», las mayores venturas en fecha tan feliz.

La bondadosa y respetable viuda de Serpa, la estimada amiga «Manuelita».

La distinguida dama Manuela de la Huera de Betancourt, autora de los días de la joven señora Merceditas Betancourt.

A las muchas felicitaciones que reciba la señora de Betancourt, una la de este cronista muy expresiva.

La joven y estimada señora Manuela Calvo, dulce y amantísima esposa del correcto caballero Pedro Spano, muy querido en el seno de esta sociedad.

Otra joven señora, Manuelita Alamo de Inclán, que ha de verse muy halagada.

Las señoras Manuela Ramos de Rodríguez, Manuela Porto de Martínez, Manuela Rivas de Pardo, Manuelita Rodríguez de Olmo y Manuela Ruiz de Peláez.

La estimada dama Manuela Vélez de Pérez Ríos, ejemplar esposa del señor Leandro Pérez Ríos.

Muy sinceramente felicito en esta fecha a la distinguida y gentil señorita María de la Caridad Angulo, hermana del querido ex-«confrere» Lorenzo Angulo.

La distinguida y bella señorita Manuelita Bravo y Bockmeyer, hija muy querida del apreciable amigo Nicolás Bravo y su bondadosa esposa Madame Bockmeyer.

Hasta la señorita Bravo, expresión suprema de la elegancia, llegarán incontables muestras de afecto en este día, que será de grandes satisfacciones.

Las señoritas Manuelita Lombard, Manuelita Pimentel, «Lita» Peláez, Manuelita Cuervo y Reyes, Manuelita Rodríguez Andujar, Manuelita López Sandoval, Manuelita Corrales y Lita Marquí.

Entre los caballeros, el doctor Manuel Abril Ochoa, muy cumplido amigo, Secretario de la Empresa Periodística de este DIARIO, a quien envío un fuerte abrazo con mis mejores deseos.

El afamado facultativo doctor Manuel López Valdés, el servicial amigo, al que deseo las mayores felicidades en unión de su esposa, la señora Conchita Valdés.

El estimado amigo Manuel Zabala Pérez, Presidente de la Dirección Ejecutiva Nacional, que se verá muy cumplimentado.

Reciba por medio de estas líneas mi sincera felicitación, deseando para él, lo que me expresa para mí, en atenta misiva recibida.

El caballeroso y estimado caballero Manolo Pierrat, miembro de los más destacados del Club «Cubaneleco».

El Rvdo. y querido Padre Paúl, Manuel Rodríguez Sorga, al que envío un respetuoso saludo.

El ingeniero Manolo Pérez de la Mesa el joven y renombrado facultativo doctor Manuel Betancourt.

El notable cirujano doctor Manuel González Alvarez, el popular «Gonzalito».

Un estimado y querido compañero de esta casa del DIARIO, «Manolo» Fernández de la Reguera, el leído cronista de sport.

El joven Manolo Azcue, Manuel Busto lo Morejón, Manolo Santa Cruz, Manolo González Amador, Manuel Ruiz Domínguez, Manuel Soler Rodríguez, Manuel Rodríguez Granda.

No podía olvidar en este día, al correcto y simpático joven Manolo Pereira, al que deseo un día muy feliz.

El atento amigo Manolín del Real, el viejo viboreño don Manuel Amestoy, muy querido en esta sociedad.

Un saludo especial para el señor Manuel Rodríguez ,el fiel «hombre de confianza» de nuestro querido Director.

Un ausente, el excelente joven Manolo Enrique Jiménez, que cursa sus estudios en una universidad de París.

El experto enfermero Manuel Rodríguez Cro, Manuel de Jesús Sanabria, el estimado joven Manuel San Andrés Roca, el correcto y apreciable amigo Manuel Fernández Paradela, Manolito González Valle, Manuel Arteche, Manuel Fernández Napiñ, Manolo Borbolla y Manolo González Guerra.

El querido amigo, Administrador del teatro «Alkazar» Manolo Alfonso, todavía disfrutando de la luna de miel.

Manuel Fernández García, Manuel Santalla Talavera, Manuel Fernández Fernández, Manuel González y Molina, Manolo Trilloy Escajeda, Manuel Fraga, Manolo Avila, Manuel de Armas y Manuel Nuevo.

Pásenlo muy feliz.

Manuel Amenedo

Muy expresiva felicitación tengo en la festividad de hoy, para el excelente joven Manuel Amenedo, querido enfermero de la Purísima Concepción, que celebra su santo, por lo que ha de verse muy felicitado.

Para el servicial y bueno de Manuel sean estas líneas portadoras de un apretado abrazo que desde aquí le envío.

Tenga muchas dichas, como bien se merece.

Fiesta de la tarde

Una fiesta que promete verse muy animada y concurrida, es la que tendrá lugar en la tarde de hoy, en los salones del simpático Club «Deportivo Santos Suárez» y terrenos adyacentes, que serán adornados alegóricamente.

Las invitaciones para esta fiesta de la tarde, que reunirá en el «home» del Deportivo a un bouquet adorable de figulinas, se encuentran en poder de nuestras más estimadas familias.

La entusiasta Directiva ha trabajado activamente en la organización de este primer evento del nuevo año, en los simpáticos predios de la sociedad que preside el correcto joven Pepito Alvarez.

Dará comienzo a las seis con la cooperación de dos orquestas.

Graciellita Martínez Cañas

Celebra en este día su cumpleaños, la gentil y muy simpática señorita Graciellita Martínez Cañas, gala espiendente de nuestros salones, que ha de verse sumamente agasajada por sus incontables amistades de esta sociedad donde tiene ganados hondos afectos.

Hasta Graciellita, espiritual y bella, hago llegar con estas líneas un cordial y expresivo mensaje de salutación, deseando pase su natalicio muy feliz.

Nota de duelo

Ha fallecido en esta ciudad, después de prolongada enfermedad, el señor Ceferino Teijeiro Pardo, estimado amigo que gozaba de generales simpatías por sus bellas cualidades de hombre ejemplar.

Por la irreparable pérdida enviamos nuestro pésame a sus familiares, especialmente a su hermano, nuestro buen amigo José Teijeiro Pardo, sargento de la Banda de Música de la Marina de Guerra Constitucional.

Una velada

La benemérita Archicofradía de María Auxiliadora, celebrará a beneficio de las catequesis salesianas, una velada dramática-cinematográfica musical, el domingo 3 de enero a las 3 de la tarde en el Salón de Actos de la Institución Inclán, sito en Carmen y Figueroa, Víbora.

Las entradas pueden adquirirse al precio de veinte centavos en esa Institución, lo que pongo en conocimiento de nuestras caritativas familias que sabrán corresponder a tan loable iniciativa.

El programa lo ofreceré en breve.

Fiesta Infantil

En honor de los hijos de los señores socios del Club «Cubaneleco», se efectuará en los salones del mismo el domingo venidero, un baile infantil, repartiéndose juguetes y golosinas a todos los niños que asistan.

Una orquesta se encargará de mantener la alegría de la grey infantil, que jubilosa se congregará en aquellos dominios de la calle 17, entre L y M, Vedado.

Urbano del Castillo.

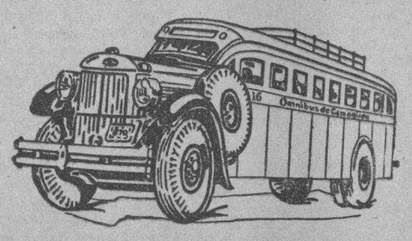

OMNIBUS DE CAMAGÜEY

(Los mejores de Cuba.)

Ocho Salidas diarias para Camagüey, Holguín y Santiago
Dos Salidas diarias para Cienfuegos.

Salidas de la Habana (hotel Pasaje, por Zulueta.)

4 y 30 A. M. Directo hasta Holguín.
6.00 A. M. Directo hasta Santiago.
7.00 A. M. Directo hasta Cienfuegos.
7.30 A. M. Directo hasta Camagüey.
9.00 A. M. Directo hasta Camagüey.
12.30 P. M. Directo hasta Santiago
1.30 P. M. Directo hasta Cienfuegos.
4.30 P. M. Directo hasta Santiago.
[illegible].00 P. M. Directo hasta Santiago (Rápido).
11.00 P. M. Directo hasta Santiago.

La línea preferida por los que saben viajar.

Pruebe las delicias de un viaje en nuestros asientos reclinables.
Informes y reservaciones de asientos, Teléf. M-1715 y M-4838.

SEGURIDAD — CONFORT — HORARIO FIJO

Hospédese en el Hotel Pasaje.

2016

FUE ANULADA POR EL TRIBUNAL SUPERIOR ELECTORAL LA ULTIMA ASAMBLEA NACIONALISTA DE ORIENTE

Explica el Presidente del Perú el motivo por el cual aceptó que se ampliara su mandato presidencial

«Veía cernirse sobre la Patria el peligro de una anarquía incontenible», dice. «El sufragio, agrega, es el acto creador y jamás consentiremos que se convierta en arma destructora»

El Presidente del Perú, General Oscar R. Benavides, se ha dirigido a su pueblo en un extenso mensaje, analizando las causas por las cuales, al decretarse la nulidad de los últimos comicios, sobrevino la prórroga de su mandato desde el Poder.

«Con mis palabras —dijo el Presidente Benavides— vengo a someter al sereno juicio de la verdadera ciudadanía, las imperativas causas que me obligaron a aceptar la ampliación de mi mandato, obedeciendo a un alto deber de patriotismo y de conciencia, como soldado, como ciudadano y como jefe responsable de los destinos del país.»

Expuso que se dirigía a todos aquellos capaces de escucharlo sin pasiones, sin prejuicios ni sospecha; a los que anhelan el advenimiento de una justicia renovadora y fuerte, que arranque de raíz los gérmenes del odio y de la anarquía; que haga posible la fraternidad y convivencia de todos los buenos peruanos y establezca para siempre ese ambiente de orden y de paz que impulsa las fecundas y nobles energías del trabajo y crea el engrandecimiento de una nación.

Y agregó:

«Como se recordará, en vísperas de las últimas elecciones me dirigí al país para darle a conocer algunos hechos que hasta entonces no habían trascendido de un limitado grupo de personas.

«Revelé cómo sin haber pertenecido y sin pertenecer o estar vinculado a ninguna de nuestras agrupaciones políticas del pasado o del presente, vine poniendo, durante más de un año, un constante y decidido empeño en lograr la inteligencia de aquellos núcleos que eran los llamados a producir un movimiento de unificación nacional para la designación de un candidato único.

«Manifesté que así había procedido también en mi anterior mandato, pues sé, y lo demuestra nuestra experiencia histórica, que todo Gobierno proveniente de una enconada lucha electoral, llega al Poder disminuído de autoridad, envuelto en una atmósfera de rencor y de descontento, que desde el primer instante y a veces durante todo su período, distrae, traba y hace estériles sus más inteligentes esfuerzos.

«Hice constar que aquella unificación lograda por mí en 1915, no debía constituir un hecho excepcional, porque obedecía a la existencia de un firme nexo entre todos los partidos: el sentimiento de la nacionalidad. Y con pesar, me referí a su empobrecimiento y debilitación en los últimos años por el contagio destructor de las ideas y de las propagandas demagógicas.

«Lamenté aún más mi fracaso—siguió diciendo el Presidente Benavides— frente a una extraña incomprensión, porque sabía y sé, cuanto más indispensable es hoy que en aquella época, la existencia de un Gobierno fuerte, que pueda aplicar, sin timidez y sin peligro, las más enérgicas medidas, siempre que se trate de defender la paz interna, el orden y el bienestar social y las conveniencias generales de la nación.

«Por eso, juzgué prudente no ocultar mis dudas y mis temores respecto a los resultados de una lucha electoral a la que las verdaderas mayorías ciudadanas llegaban dispersas, divididas y debilitadas por pequeñas rivalidades».

Y añadió:

«Sabido es que la Constitución de 1933 privó de derechos políticos a los partidos organizados internacionalmente, entre los que están más implícitamente colocados todos aquellos que influyen dentro de sus programas las luchas de clase con el fin de destruir la estructura del Estado.

«No es el Perú el único país que ha introducido esta clase de leyes defensivas en el cuerpo orgánico de su Carta Fundamental. Sin recurrir al ejemplo del Viejo Mundo, se han visto obligados a adoptarlas algunos países de América. Ultimamente el Excelentísimo Presidente de Chile se ha dirigido al Congreso de su patria señalando la urgente conveniencia de implantar la legislación, aún más severa que la nuestra, ya que incapacita para el desempeño de toda función pública a los prosélitos o simples voceros de aquellas doctrinas y considera como un delito contra el orden público cualquier acto u ostentación que se haga de ellas.

«El sufragio es el más trascendental de los deberes cívicos, después de la obligación de todo ciudadano para prepararse a la defensa de la patria y acudir a su llamada en las horas de peligro. Es el medio que utiliza el Estado para mantener una constante identificación con los intereses de la colectividad y realizar las aspiraciones de la nación, dentro del presente ritmo que la conduzca al bienestar y la grandeza. Es el acto creador y no podemos permitir, ni permitiremos jamás, que se convierta en un arma destructora.

«Hasta el momento de suspenderse el escrutinio, por disposición del Jurado Nacional de Elecciones, sus cifras demuestran que mis esperanzas en los resultados de un movimiento de unificación nacional no eran infundadas. La suma de los votos obtenidos por los sectores de orden superaba a los de cualquier otro candidato. Si se hubiera producido esa unificación que yo ansiaba y propicié desde el primer instante y que sólo fracasó, como ya dije, por una lamentable incomprensión, el país no habría elegido legal y pacíficamente a mi sucesor.

«Cumpliendo entonces con mis terminantes y reiteradas declaraciones, nada habra sido más satisfactorio para mí, que hacer entrega de los poderes que me fueron confiados.

«Llegué a la primera magistratura de la nación, lo repito una vez más, sin pretenderlo y sin haberlo buscado. No me eran desconocidos, por cierto, sus sacrificios, sus arduas responsabilidades, sus inevitables amarguras. Hallé al país convulsionado por los más graves problemas.

«Pero la inevitable solución dada por el Congreso Constituyente a la consulta que le formulara el Jurado Nacional y la posterior resolución de éste decretando la nulidad total de los comicios, colocaron al país frente a una inextricable situación, que no estaba prevista por las leyes y que era necesario resolver sin tardanza.

«Por la plena potestad de que lo había investido el voto ciudadano, el Congreso, en su carácter de Asamblea Constituyente, era el llamado a resolver esa situación. El reconocimiento de capacidad legal es indiscutible. Estoy seguro de que los Representantes de la mayoría parlamentaria comprendieron toda la trascendencia y la responsabilidad histórica del Poder de que investidos. Cualquiera que fuese una solución hubiera sido el fruto de oscuros entendimientos personales o de la fusión de mezquinos intereses de círculo, sólo habría podido crear un gobierno débil, artificial y efímero, condenado a desaparecer dejando desatados tras de sí los fermentos de la disolución y la anarquía. Era necesaria una solución nacional.

«Fué entonces cuando se produjo en mi espíritu el conflicto más hondo, más trascendental de toda mi vida. Si hubiera podido guiarme sólo por mis conveniencias personales, que pospuse y postergaré siempre ante el bien del país, todo me indicaba, en la forma más indiscutible, que podía dejar el Poder en el ambiente favorable con que me rodeó en todos los instantes la ciudadanía honrada, y ser consecuente también con las declaraciones que hiciera en todas las oportunidades.

«Pero, por otra parte, amenazando destruir la reacción efectiva de su progreso, veía cernirse sobre la patria, el peligro de una anarquía incontenible. Así me lo hacan ver todos los sectores sanos de la nación.

«De allí, ese profundo conflicto de mi espíritu. La disyuntiva fatal. O dejar al Perú entregado a los funestos y evidentes peligros, o me decidía a aceptar la ampliación de mi mandato. No era, no podía ser ésta una lucha de intereses encontrados. Entre mis propias conveniencias y las conveniencias de la patria mi decisión no pudo ser vacilante ni tímida. Y acepté la ampliación de mi mandato, únicamente, por la conformidad patriótica con que todo soldado acepta y cumple su deber, cuando la nación le reclama sus servicios.

«Espero también que la lección objetiva que acaban de recibir, demuestre a los sectores sanos de la nación, a los elementos de orden y de trabajo, a sus fuerzas vitales, que el único camino para hacer respetar definitivamente sus derechos y destruir para siempre toda posibilidad de anarquía, consiste en iniciar y fortalecer desde este instante, el movimiento de unificación nacional para el que puse y pondré nuevamente todo mi empeño.

«Continuaré, pues, dirigiendo los destinos del país con la misma independencia, con la misma energía que constituyeron hasta hoy las invariables normas de mi Gobierno. Lejos de las conveniencias particulares. Extraño a los intereses de círculos. Sin compromisos políticos de ningún género. Apoyado por los sectores de la ciudadanía, e igualmente, por la indestructible cohesión de nuestros Institutos Armados, que conscientes de su misión histórica, asumen hoy en el Perú una acción y una responsabilidad idénticas a las que la historia les señala actualmente en el mundo en defensa del bien de la humanidad y de los grandes ideales de la civilización.

«Por duras, por enérgicas que sean no vacilaré en adoptar todas las medidas de represión necesarias para mantener el orden público, el respeto de las instituciones y la seguridad del país. Pero acudiré a medidas de excepción sólo en los casos imprescindibles y para el bien de la colectividad cuando sea necesaro neutralizar a elementos perniciosos para el desenvolvimiento nacional. Y siempre, y en todas las ocasiones, primará en mí un espíritu de ponderación, de ecuanimidad y de justicia.»

Seguidamente, el Presidente Benavides hizo historia de su obra de gobierno hasta el presente.

Se harán obras de construcción en la cárcel de la Habana

Como de costumbre recibió hoy a las doce del día a los periodistas, el Secretario de Gobernación, doctor Manuel Giménez Lanier.

Expresó el Ministro del Interior que acababa de celebrar una extensa entrevista con el Supervisor de la Cárcel de la Habana, Capitán Ramón Gutiérrez de Velázquez, quien le había propuesto una serie de medidas que se propone introducir en ese penal para mejorar el estado actual de los penados, y otras de carácter constructivo. En cuanto a este extremo el doctor Giménez Lanier expresó que sólo esperaba un informa que ha solicitado del arquitecto de la Secretaría, señor Dionisio Blasco, para dar comienzo a las obras que se encuentran paralizadas por falta de créditos y que son de urgente necesidad, como resulta la terminación de varias galeras para alojamiento de penados que por falta de local se encuentran hoy hacinados.

También manifestó el Ministro del Interior que se sentía altamente satisfecho de la actuación del Capitán Gutiérrez Velázquez, cuyos propósitos en beneficio de la administración son notorios en el informe que acaba de rendirle en torno de la Cárcel de la Habana.

LA REORGANIZACION DE LA SECRETA

Dijo también el doctor Giménez Lanier, que acababa de celebrar otra entrevista con el comandante Eugenio Menéndez, Jefe en comisión de la Policía Secreta Nacional, acerca de la reorganización que se hará en ese cuerpo de seguridad, reorganización ésta que el Ministro estima habrá de responder al mejoramiento de esa institución de conformidad con los fines para que fué creada.

REUNION CON LOS GOBERNADORES

Para tratar de asuntos políticos y de orden administrativo, solicitó esta mañana una entrevista con el Secretario de Gobernación el Gobernador de Oriente doctor Pérez André, quien además llevaba la representación del Gobernador de la Habana, Coronel Celestino Baizán y Lobo.

Ambos gobernadores han sido citados para el sábado próximo a las cuatro de la tarde por el señor Ministro del Interior.

LA MESA DEL AYUNTAMIENTO DE MORON

Interrogado el doctor Giménez Lanier, acerca del problema subsistente en torno de la Mesa del Ayuntamiento de Morón, asunto éste que fué resuelto por la pasada amdinistración y que se propone nuevamente mover los elementos representativos del Conjunto Nacional Democrático, el doctor Giménez Lanier, dijo:

«Existe en la Secretaría un voluminoso expediente que contiene todos los antecedentes en relación con este asunto y como se trata de una resolución que afecta intereses políticos, no quiero decir nada acerca de este particular hasta tanto personalmente estudie y conozca todo cuanto se ha hecho. Como abogado y como Secretario resolveré después de acuerdo con la Ley».

PETICION DEL SUB-SECRETARIO

El doctor Juan Rodríguez Pintado, Subsecretario de Gobernación, nos pide que por este medio hagamos llegar a conocimiento de sus amigos personales y políticos, que suspendan por toda la semana entrante sus atentas visitas que tanto estima, pero que la atención a las mismas lo obliga a substraerse del cumplimiento de funciones administrativas en momentos como el presente en que tan necesario se hace prestarle toda dedicación.

EL SECRETARIO A PALACIO

Cerca de las doce y media, después de recibir numerosas visitas, el doctor Manuel Giménez Lanier, se dirigió al Palacio Presidencial portando varios decretos suspendiendo distintos acuerdos municipales, que dará a la publicidad tan pronto sean sancionados por el Presidente de la República.

Con ese acuerdo de nulidad quedó sin efecto la designación del Dr. Penabaz para Presidente del Ejecutivo Provincial.—Mañana, Consejo de Secretarios.—Terminado el Dictamen de la Comisión Mixta de la Docencia.—La crisis en la mesa cameral.—Azucareros en Palacio.—La Mesa del Ayuntamiento de Morón.—Los Institutos azucareros y del café.—Los ganaderos.—Los candidatos y sus posibilidades.—Almorzarán hoy con el Primer Magistrado sus Secretarios.—Homenajeado en Cienfuegos el Sub de Comunicaciones, Dr. Cabrera.—Gestionan la Presidencia del Consejo Provincial camagüeyano para Zaldívar.—Citados los Ejecutivos del Partido Acción Republicana por el señor Peláez.—Un homenaje a «Chicho» Sánchez.—Palacio.—Sintéticas del Congreso.—De política menuda.—Otras noticias de la política en la Isla

MOVIMIENTO POLITICO

Tópicos y comentarios

Año nuevo, vida nueva... reza el adagio popular. El calendario, en su esfuerzo convencional por señalar los días, dándole una denominacion, ha querido conferirle al de hoy, el singular privilegio de servir de punto de partida, de puerta dorada, a un nuevo año. El tiempo, sin pasado y sin futuro —línea tendida en la eternidad sin comienzo y sin término— aparece así dividido y subdividido como si el hombre hubiera logrado imponer reglas inalterables a la Naturaleza, dándole normas y duración inflexibles a la ruta infinita de Cronos.

Pero el alma popular, acostumbrada a que el de hoy sea el inicio de un nuevo año, ya que la denominación establecida se ha convertido en verdad permanente, intenta crear una actitud rectificadora de hábitos, costumbres métodos en la vida particular de cada individuo. Además, hay una prometedora esperanza en el enunciado. Vida nueva, vida nueva: es decir, transformación, proposito de enmienda; nuevos rumbos. Lo mismo diríamos del marino que al abandonar la nave el puerto, sigue el derrotero aún no surcado y el cual ha sido escogido en un noble afán de acierto, o del hombre que después de un sincero examen de conciencia se dispone ajustar sus actos a los más puros preceptos del plan de rectificaciones que se propone seguir.

De ahí que la costumbre haya impuesto el cambio de votos, de recíprocos deseos de ventura y de felicidad, que bien personalmenmente o por medio de mensajes se consignan en este día. Aparte de la elegancia espiritual que el hecho contiene, demuestra que efectivamente se trata de una nueva etapa de vida, de un inicio triunfal de la existencia.

Reanudemos, pues, la nueva vida del año nuevo y haga cada uno la rectificación de que más necesitada esté su conducta. Surja en cada espíritu la azul esperanza de dichas y alegrías. Sintámonos optimistas, personal y colectivamente, ante el advenimiento de 1937 que hoy comienza a ofrecer en las hojas del almanaque su oculto haz de bellas promesas, y como la patria, según la frase del Apóstol «es agonía y deber» de todos, tengamos para ella nuestros más cálidos, sinceros y amorosos votos.

Una representación del ICEA visitó al Sectrio. de Hacienda

En su charla con los periodistas que hacen la información de la secretaría de Hacienda, al mediodía de ayer, el ingeniero Mostoulieu informó que había sido visitado por la mañana por una comisión de la Corporación Nacional Exportadora de Azúcar, del Instituto de Estabilización Azucarera y de los trustees de los bonos del plan Chadbourne, los cuales pidieron al secretario se les autorizara para que el Instituto de Estabilización pudiera verificar un sobregiro de su cuenta para proceder al pago de cuentas cuyos vencimientos son en el presente mes de diciembre.

Después de escuchar la petición que hicieron los referidos comisionados el ingeniero Montoulieu les informó que verbalmente nada podía contestarles acerca del asunto, que le trajeran un Memorandum con tentivo de esa solicitud, para oportunamente estudiarlo y poderles dar una satisfactoria respuesta, lo que realizaron los comisionados, personándose más tarde los señores García Baylleres y Llansó, sobre las dos de la tarde, portando el Memorándum, que entregaron personalmente al secretario de Hacienda para su informe.

ANTES DE COMPRARSE LOS ARTICULOS DEBE PEDIRSE LOS PRECIOS

El nuevo Jefe de Personal, Bienes y Cuentas de la Dirección de Sanidad, señor Oscar Grave de Peralta, obedeciendo instrucciones expresas del Dr. Zenón Zamora, Secretario del Ramo, ha comenzado a actuar en su cargo, con medidas que garantizan y estimulan la concurrencia de las ofertas de los señores comerciantes y también garantizan la eficiente inversión de los fondos públicos.

El señor Grave de Peralta ha dispuesto que para la adquisición de aquellos artículos que no están subastados, primero se pida precios a dos o más comerciantes, que los ofrecerán por escrito; segundo: que para orientación de estos se publique en una tablilla para dominio de todos, relación detallada de los artículos a consumir, lo más especificadamente posible; y, tercero: que se compre, al precio más bajo ofrecido si es que la muestra llena las necesidades de la Secretaría, prefiriendo en todo momento los productos cubanos.

P A L A C I O

Según noticias obtenidas en la Secretaría de la Presidencia, las actividades palatinas comenzarán propiamente a partir de mañana sábado en que tndrá efecto el primer Consejo de Secretarios del año próximo.

Ningún informe ha sido revelado a propósito de los puntos que contiene la orden del día de la sesión del Consejo; y hasta es posible que no exista tal orden del día, pero no hay duda que en la anunciada reunión se plantearán y resolverán cuestiones importantes y de emergencia; en su mayor parte administrativas.

Se tiene entendido que en el Consejo cada Secretario dará cuenta detallada con el estado de cosas de su Departamento; desde los problemas que el mismo confronta hasta el personal que en él presta servicios.

El asunto relativo al personal tiene extraordinaria trascendencia ahora que se va a proceder a un profundo movimiento burocrático en el cual el Gobierno se dispone a garantizar la inamovilidad de los empleados aptos o antiguos y a reparar las injusticias cometidas al dejar cesantes a funcionarios idóneos y competentes.

En los pasillos de Palacio algunos concurrentes que se consideran bien enterados aseguran que la rectificación burocrática se hará sentir principalmente en las Secretarías de Comunicaciones, Sanidad, Educación y Obras Públicas donde en el pasado entró en la piqueta demoledora sin respeto a la antigüedad, derechos y capacidad de los empleados.

Tales casos—se asegura—serán debidamente reparados sin pérdida de tiempo.

Terminado el movimiento que se anuncia—lo que habrá de ocurrir antes de que finalice enero—el Gobierno intensificará su labor administrativa que estará acondicionada a un plan de intenso trabajo en el orden de las finanzas, de la educación, de la sanidad y de las obras públicas.

Aunque desde la inauguración del actual Gobierno del Presidente Laredo Bru, en Palacio se ha venido produciendo un intenso movimiento por virtud de las incesantes visitas de políticos principalmente, espérase sin embargo que estas aumentarán considerablemente.

La posibilidad de ser tenidos en cuenta para la renovación burocrática que ha sido señalada llevará a Palacio, en gran número, a políticos y aspirantes a destinos públicos.

Asuntos azucaeros

El Presidente de la República recibió ayer a los señores Justo Luis del Pozo, Senador; Carlos Manuel de la Cruz, Mario Díaz Cruz, Aurelio Fernández de Castro, Ricardo Martínez, Ramón J. Martínez, Eladio Román y Belisario Delgado.

Se interesaron los visitantes con el Jefe del Estado por la aprobación del proyecto de ley presentado al Senado por el señor Pozo, que se refiere a la distribución equitativa de las cuotas azucareras entre los pequeños productores. De modo que sean rectificados errores e injusticias cometidos con éstos.

También para tratar de cuestiones azucareras se entrevistaron con el Presidente los señores Antonio González de Mendoza y E. G. Miller, Presidente de la Compañía Atlántica del Golfo.

Manifestó el señor Mendoza que los hacendados cubanos están satisfechos de las resoluciones del Gobierno acerca de la zafra próxima como del montante total de la cuota asignada a Cuba.

Una exposición

La Comisión representativa de los pequeños productores de que hablamos al comienzo dejó en poder del Jefe del Estado una exposición solicitando sea separada del total de la cuota azucarera la cantidad de ciento veinte mil toneladas de azúcar que quedarán como remanente sujeto a las resultantes deu proyecto de ley del senador Pozo.

Las 120,000 toneladas aludidas servirán para recompensar las cuotas de fabricación distribuidas entre 74 ingenios, de acuerdo con el decreto-ley 522.

El Presidente prometió a los comisionados estudiar el asunto y resolverlo en justicia.

Carretera de Elia a Guáimaro

Una comisión de importantes elementos de Guámaro, presidida por el alcalde de dicha localidad, se entrevistó con el Presidente solicitando la consignación de un crédito de $1,730.00 que se destinará a la continuación de 11 kilómetros de carreteras entre Elia y Guáimaro.

La cantidad necesaria para completar el crédito total que importa la obra será facilitada por particulares de aquella zona, según informes.

Un pleito

El representante García Rubí estuvo en Palacio a pedir la intervención del Presidente en el pleito que sostienen las dos compañías que se disputan el central «Australia», a fin de que dicho ingenio pueda hacer la próxima molienda en beneficio de los trabajadores de Jagüey Grande.

Designaciones en el Instituto Azucarero

El Jefe del Estado hizo ayer los siguientes nombramientos en el Instituto Cubano de Estabilización del Azúcar:

Señor José Manuel Casanova, Presidente.

Señor Armando De Glancvk, Vice-Presidente.

El Dr. Ricardo Ponce

Ha sido designado Jefe de Consultoría de la Secretaría de Hacienda el doctor Ricardo Ponce.

Nombramiento

Fué nombrado el señor C. del Pozo, Jefe del Negociado del Empréstito de los 35 millones.

Nombramientos en el Instituto del Café

El Presidente de la República hizo ayer los siguientes nombramientos en el Instituto Cubano para la Estabilización del Café.

José M. López del Río. Presidente.

Secretario: César Camacho Covani.

J. Fernández Delegado.

Invitados a almorzar los Secretarios

El Presidente de la República ha invitado a almorzar con él, hoy día de Año Nuevo, a los Secretarios del Despacho.

La invitación ha sido hecha telegráficamente.

Los ganaderos

El senador Mola ha obtenido una entrevista con el Presidente de la República, que se celebrará el lunes, para una comisión de ganaderos la cual expondrá los problemas que confronta la ganadería cubana.

Notas sintéticas del Congreso

Pocos son los congresistas que concurren al Capitolio, en estos días de fiestas.

Desde que se acordó el receso extraoficial casi todos los legisladores han partido para sus respectivos Términos, con el propósito de esperar el «new year» en unión de sus familiares e íntimos.

Sin embargo, muy activos han estado en estos últimos días los miembros de ambas cámaras que integran la Comisión Mixta para estudiar el dictamen de la Ley Docente, acoplando las distintas enmiendas que a la misma han sido introducidas.

Sobre este aspecto de la docencia, el joven y talentoso Secretario de Educación, doctor Fernando Sirgo, ha brindado sus mejores esfuerzos y se tiene entendido que en la última sesión celebrada por la citada Comisión a la que asistió el referido Secretario, quedaron definitivamente solucionados los problemas que existían y que retrasaban la aprobación del dictamen.

Resuelto ya ese asunto, se espera que en próxima sesión extraordinaria, debata el Senado el dictamen para su aprobación.

La Amnistía para delitos comunes

Como oportunamente anunciamos, parece cosa resuelta que la Cámara de Representantes se reúna en sesión extraordinaria el próximo día seis, al objeto de tratar una proposición de Ley del doctor Carlos Manuel Palma, por la que se concede una amnistía para presos comunes por determinados delitos.

Caso de que así suceda, serán muchos los penados que podrán volver al seno de su familia.

Al citado proyecto de Ley los doctores Bravo Acosta, Portocarrero y Pintado, han presentado distintas enmiendas, que de aprobarse el día seis, constituirán un magnífico regalo de reyes para numerosos presos.

La crisis en la Mesa Cameral

Aunque el Presidente-Líder del Comité Parlamentario del Partido Unión Nacionalista, doctor Marino López Blanco declaró en Palacio que no conocía nada en relación a la crisis de la Mesa de ese cuerpo colegislador, es una verdad que una vez de retorno en esta capital el actual Presidente Carlos Márquez Sterling, la renovación de la Mesa Cameral se producirá totalmente.

Y a medida que pasa el tiempo, mayores son las posibilidades que para ser designado Presidente de la Cámara, va teniendo el cenedista villareño doctor Antonio Martínez Fraga, pues de su provincia no hay un solo congresista que le sea adverso y en la región oriental, que es la del otro aspirante doctor Antonio Bravo Acosta, cuenta con algunos votos.

Los nacionalistas, republicanos y liberales que votaron con el Conjunto en los pasados acontecimientos, se tiene entendido que también serán votos favorables al doctor Martínez Fraga.

Las Secretarías

Para las dos Secretarías de la Mesa de la Cámara, la situación de los aspirantes no ha variado nada. Ramón Ochoa, Joaquín Pedraza, Antonio Pruneda y Carlos M. Palma, tienen sus fuerzas equilibradas con ligera mayoría para los dos primeros.

Hasta ahora existe la impresión de que la mesa será copada por el grupo que integra la mayoría de los ciento once votos que triunfó en la última batalla cameral, pero caso de que se modifique este criterio, la minoría tratará de mantener al doctor Radio Cremata en su puesto.

Labor conjunta

No obstante la visita que a diario hacen al Presidente de la República los congresistas del PUN, tenemos noticias de que las gestiones que se realicen para la obtención de posiciones en el Gobierno habrán de hacerse conjuntamente y no por el esfuerzo personal de cada legislador.

La experiencia sufrida, nos dijo un representante ayer, aconseja que sea el Comité Parlamentario, oficialmente, quien intervenga de mediador entre los congresistas y el Ejecutivo, pues un grave error de nosotros fué el de lanzarnos personalmente a gestionar las posiciones.

«Esa línea de conducta seguida por casi todos los representantes—terminó diciéndonos nuestro informante— ha sido un gran quebranto para todos los comités parlamentarios de la Cámara, de los cuales, el del CND y el PUN son los únicos que relativamente, conservan su disciplina.»

De política menuda

Anulada por el Superior Electoral la designación del doctor Penabaz

Una importante sentencia acaba de dictar el Tribunal Superior Electoral, en la reclamación establecida por el inteligente letrado oriental, Dr. Leopoldo Ariza, calificado justamente como uno de los más conocedores en materia electoral, en relación con el acuerdo adoptado por el Comité Ejecutivo Provincial del PUN, en Oriente, en su sesión del día 30 del pasado noviembre, por el que se designó Presidente del referido Ejecutivo al doctor Manuel Penabaz y se procedió a cubrir otras vacantes que existían en el organismo de referencia.

La Mesa del Ayuntamiento de Morón

En torno de la Mesa del Ayuntamiento de Morón, asunto este que fué resuelto por la pasada Administración y que se proponen nuevamente mover los elementos representativos del Conjunto Nacional Democrático, el Dr. Giménez Lanier, dijo:

«Existe en la Secretaría un voluminoso expediente que contiene todos los antecedentes en relación con este asunto, y como se trata de una resolución que afecta intereses políticos no quiero decir nada acerca de este particular hasta tanto personalmente estudie y conozca todo cuanto se ha hecho. Como abogado y como Secretario resolveré, después, de acuerdo con la Ley».

Un Banquete al Subsecretario de Comunicaciones en Cienfuegos

Ha sido objeto de un simpático homenaje en su patria chica, Cienfuegos, el Dr. José Antonio Cabrera ex Alcalde de aquella ciudad y hoy Sub Secretario de Comunicaciones.

Pese a ser improvisado el banquete al Dr. Cabrera, más de doscientos comensales brindaron su adhesión y asistieron al acto que resultó magnífico exponente del aprecio y la estimación de que goza.

En la mesa presidencial se encontraban representativos de todos los partidos y de las distintas actividades de la sociedad de Cienfuegos, acompañando al Dr. J. A. Cabrera, a su lado el Alcalde Municipal, Armando Aguilar; Dr. Francisco Ondaza, administrador de la Aduana; los tres candidatos a la Alcaldía, en la pasada lucha comicial; el Consejero Provincial José Ramón Fernández; Teniente Juan Feijó, Gustavo Rojas, Julián A. Sánchez, Mauricio López Luna, Filomeno Valdés, Ramón Machado, Manuel I. Díaz, Mateo de Cárdenas.

Una selecta representación femenina acudió al acto. Música criolla y un exquisito menú hicieron el banquete del todo grato.

Hicieron uso de la palabra la señorita Eva Rodríguez del Rey, el doctor Armando Aguilar, Mateo de Cárdenas, Francisco Ondanza, la señora Julia Consuegra de Montalvo, en representación de la Sociedad El Lyceum, y el resumen por el propio homenajeado, doctor José A. Cabrera, que hizo un elogio del Presidente de la República, coronel Federico Laredo Bru, en cuyo Gabinete como Subsecretario de Comunicaciones, rendirá toda su labor en beneficio de la administración pública y ratificando que seguirá luchando por el auge y progreso de Cienfuegos a la medida de sus fuerzas.

Un público numeroso acudió al acto y José A. Cabrera recibió el testimonio del pueblo en aclamaciones y estrechones de manos de los presentes.

Los liberales de San Francisco felicitan al Senador Hornedo

Según nos comunica el señor Eloy López Robledo, se reunió bajo su Presidencia el Block de la Mayoría de los miembros del Comité Ejecutivo Liberal del barrio de San Francisco, actuando de Secretarios los señores Vidal Pedroso y Emilio Céspedes, acordándose felicitar al señor Alfredo Hornedo, Senador de la República, por la actitud que ha asumido en defensa de los intereses del Partido Liberal en esta Provincia.

GRACIAS Y FELICIDADES

A cuantas personas que han tenido la gentileza de enviarnos, por distintos medios, su felicitación, con motivo de Pascuas y el nuevo año, hacemos llegar nuestras más sinceras gracias e idénticos votos.

El carnet dactilar se entregará hasta el treinta de enero

El Secretario de Gobernación ha llevado a la firma del Presidente de la República, un Decreto mediante el cual se prorroga hasta el día 30 de Enero de 1937 el plazo voluntario de abonar los derechos de renovación de la Cartera Dactilar del Chofer sin recargo alguno; así como para depositar en los archivos correspondientes, mediante la entrega de los interesados que no quieran renovarla, ya que de lo contrario incurren en responsabilidad, las carteras dactilares de los mismos.

Ese decreto espérase que sea firmado inmediatamente ya que con ello se beneficia a muchos drivers y se dan facilidades.

PLAZO DE 30 DIAS PARA ANULAR LAS INSCRIPCIONES DE OBREROS EN LA BOLSA

El Secretario del Trabajo, doctor Portuondo Domenech, firmó en el día de ayer una Resolución prorrogando por treinta días más, a partir del primero de enero, el plazo para efectuar las inscripciones de obreros en las Bolsas del Trabajo. Este plazo vencía hoy, día 31 de diciembre.

El doctor Portuondo se encuentra estudiando la tarifa de primas mínimas aprobadas por la Comisión Revisora de Primas Mínimas de Seguros contra Accidentes del Trabajo, y que ha sido sometida a su consideración. Posiblemente, en las últimas horas de la tarde de hoy quede aprobada la tabla de primas mínimas.

VISITA DEL TENIENTE CORONEL RODRIGUEZ

En las primeras horas de la mañana de ayer estuvo en la Secretaría del Trabajo el teniente coronel Diego Rodríguez, Jefe del Distrito Militar de Oriente. El teniente coronel Rodríguez acudió a cumplimentar al nuevo Secretario, doctor Portuondo, con el cual le une una estrecha amistad, manifestando que deseaba que su primer visita al llegar a la Habana fuera para el Secretario oriental, de quien espera tanto su provincia.

NO ACUDIO EL SUBSECRETARIO

El Subsecretario señor García Guerra, no acudió ayer a su despacho de la Secretaría del Trabajo, por encontrarse junto a sus dos hijas que fueron operadas ayer en una clínica de esta capital. Se nos ha informado que el estado de las niñas es satisfactorio, esperando el señor Guerra ñana.

La nueva Junta Directiva del Colegio Nacional de Arquitectos tomó posesión; fué un acto en que vibró el entusiasmo

El nuevo Presidente, Sr. Gustavo Moreno, dió a conocer el programa que se propone desarrollar: unión de los asociados, mejoras materiales, una arquitectura típica, defensa social

En la tarde anteayer, poco después de las cinco, en el Colegio Nacional de Arquitectos, tomaron posesión de sus cargos los miembros del nuevo Ejecutivo. Una selecta concurrencia llenaba el salón de actos.

En la mesa presidencial se encontraban los señores Francisco Gutiérrez Prada, como Presidente, Silvio Acosta, Pedro P. Cartañá y Héctor A. Díaz.

Pronunció breves frases el señor Gutiérrez Prada, cediendo la palabra al señor Silvio Acosta, el cual, después de dedicar a todos un cordial saludo, participó que el Ejecutivo saliente acordó conferirle la misión de informar sobre la labor realizada con objeto de no tener que dar lectura a la Memoria Anual. Hizo un esbozo de la tarea realizada por el Ejecutivo en pro de la unión, de la moral y de la ética profesional, recogiendo los anhelos de los arquitectos; de la brillante labor del señor Gutiérrez Prada, y de la del señor Simeón, que hizo suya, en lo posible, una parte del programa social y laboró con el mayor acierto.

La lucha artística

En hermosos párrafos disertó sobre la cultura, los distintos sistemas de arquitectura, y la lucha artística para plasmar en los grandes monumentos de piedra, el progreso y la grandeza de las épocas, los anhelos de los pueblos. Las piedras milenarias —dijo— hablan a nuestras almas cuando las contemplamos, y hacen elevar nuestro pensamiento, aquilatando el ingente esfuerzo de los que idearon las obras, y de los que las ejecutaron. En estos momentos sentimos dolorosamente, la destrucción de obras en España, heridas por la metralla que contra ellas lanzan los dos bandos contendientes, piedras que desaparecen y que como las golondrinas del poeta, no volverán.

El orador fué muy aplaudido.

Tomaron posesión los nuevos Directivos

El señor Gutiérrez Prada, invita al señor Gustavo Moreno a ocupar la presidencia, y con él, todos los miembros del nuevo Ejecutivo.

Es acogido el señor Moreno con una salva de aplausos, saluda a la concurrencia, a las representaciones del Secretario de Obras Públicas, y otras que honran aquel acto, y, en cumplimiento de lo preceptuado en el Reglamento, expuso el programa que desarrollaría en la institución, en los siguientes postulados; laborar por el mayor auge de la profesión; por el acercamiento de todos los compañeros, unidos personalmente, y en el Colegio Nacional de Arquitectos. Procurar la colegiación de los que aun faltan, y laborar por el futuro Reglamento.

Gestionar que todos los cargos desempeñados en los departamentos de las provincias, los Municipios y Empresas por los arquitectos, sean inamovibles, para que la política no los desplace.

Luchar por las mejoras de los haberes, intensificando la vida del profesional, preparando los materiales que han de aportarse al Quinto Congreso Panamericano de Arquitectos.

Procurar alejar del Colegio Nacional de Arquitectos, la política partidarista promotora de ingerencias extrañas, siempre funestas en las instituciones como en los pueblos.

Aumentar las relaciones fraternales con las corporaciones hermanas, especialmente con la Sociedad Cubana de Ingenieros, con cuyos miembros compartieron tristezas y alegrías en las aulas universitarias. Laborar por una Ley que ampare los honorarios y jornales, al amparo de la Ley de Colegiación Obligatoria, la que le produjo satisfacción al lograrla cuando fué Secretario de Obras Públicas. Recordó la cubanidad de la Ley que representa una labor noble y eficiente en el empleo de la mayoría de material cubano, que no tiene nada de extraño, pues es ya de carácter universal. Cita que en la Florida, en Estados Unidos, ha podido apreciar, que no admiten ciudadanos extranjeros, ni siquiera ciudadanos de otros Estados hermanos mientras haya un floridano desocupado.

Laboraremos —dijo— por intensificar un sistema de arquitectura típica; por la mejora de nuestro «standard» de vida, sin egoísmo, pues debemos tratar de que mejore también el «standard» de vida de nuestros trabajadores. Muchas veces, ante un cielo raso, he pensado en la cobija de guano de nuestro campesino; ante un panel artístico, en el tabique de yagua de aquél, ante los pisos de mármol y granito, en la tierra tosca de los bohíos. Por medio de conferencias, de Concursos, de Propaganda, debemos trabajar, por que si no logramos llegar a las realidades, ou al menos quede en pro de ellas nuestro esfuerzo; mientras no haya paz moral, no tendremos bienestar, y no existirá la paz moral, mientras no tengamos una verdadera justicia social.

Terminó dando las gracias al que le precediera en el uso de la palabra por las frases a él dedicadas, al Ejecutivo saliente, haciendo votos por el mayor auge y la tranquilidad prosperidad de la Patria. La concurrencia le dedicó una gran ovación.

La concurrencia fué obsequiada con exquisitos dulces y ponche.

Componen la Directiva del Colegio Nacional de Arquitectos, los señores siguientes; Presidente, Gustavo Moreno, Lastres; Primer Vice, Miguel A. Moenck Peralta; Segundo Vice, Adrián Macía Barraqué; Secretario, Pedro Guerra Seguí; Sub Secretario, Gerardo Martínez Nebot; Tesorero, Héctor A. Díaz Montes; Contador, Rafael García Bango; Vice-Contador, Francisco Martín Ruiz.

Delegados de los Colegios provinciales. Pinar del Río, Ricardo Corominas Gispert; Habana, Fernando Martínez Campos; Matanzas, Raúl Simeón González; Santa Clara, Leopoldo

RED BARRY — MONA SE NIEGA A HABLAR — Por Will Gould

EL CUENTO DE HOY

El criminal despistado por la policía

Por fin tuve que decirle al sargento Moriarty que me daba por vencido; no hallaba manera de comprender cómo se había cometido el crimen.

—Si usted fuese detective en vez de periodista—me contestó con cierto sarcasmo—quizá pudiera dar con la pista.

—Bueno, a ver—le dije—usted que lo es, ¿cómo se lo explica?

Moriarty se sonrió. De aspecto bonachón y ojos chispeantes, por cierto que no parecía detective. En los muchos años que lo conocía, jamás había tomado en serio lo que yo le decía. Quizá por eso nos llevábamos tan bien. Le encantaba darme informes para que más tarde pudiera leerlos en el periódico siempre que llevaran la frasecita: «Según el sargento Moriarty...»

—¿Ve usted eso?—me preguntó por fin indicando con el pie la huella que había hecho el pneumático de un automóvil en el lodo.

—Cómo no lo voy a ver—le contesté—si hace dos horas que lo estoy mirando. ¿Y qué? ¿Qué tiene de particular? Jack Newbury está muerto, el asesino anda libre y usted no sabe quién es ni cómo atraparlo.

—Esa es la huella de un pneumático marca Brimstone—prosiguió sin hacerle caso a mi comentario. Sabemos que el asesino de Jack Newbury trajo el cadáver hasta aquí creyendo que no se hallaría durante dos o tres semanas. Pero se equivocó. Se le olvidó tomar en cuenta que estamos en la temporada de la lacería y que los cazadores que pasan por aquí bien pronto lo hallarían.

—Estupendo —le dije— y ahora qué más? Supongo que no habrá más de diez mil automóviles en la ciudad que llevan pneumáticos marca Brimstone.

—Sí, es verdad. Pero también sabemos que el automóvil era azul. Fíjese en ese árbol. El auto rozó contra él y dejó un rasgo de pintura.

—Muy, muy interesante—le contesté con sarcasmo—. Es tan raro que a un auto se le pinte de azul. Calculo que no más de la mitad de esos que llevan pneumáticos Brimstone estarán pintados de azul.

Moriarty se sonrió otra vez. Realmente me dió lástima. Parecía que por primera vez en su vida un criminal lo había despistado por completo.

A la mañana siguiente, al leer la noticia en la primera plana del periódico rival, vi que Moriarty no me había dado el informe completo. ¡Qué pícaro!—pensé—no haberme dicho que mediante una investigación había averiguado que los pneumáticos Brimstone con esas ranuras que mostraba la huella se habían fabricado sólo durante un año. Fué al la demanda de pneumáticos de esa clase que la compañía Brimstone sólo pudo abastecer a los fabricantes de los automóviles Chalmers, la mayor parte de ellos de color azul. Según el registro del municipio habría unos doscientos cuarenta Chalmers de color azul en la ciudad ese año.

La próxima vez que vi a Moriarty, le dije:

—Y ahora supongo que le será muy fácil dar con el asesino. Pero dígame, ¿cómo se las va a arreglar usted si vino desde otra ciudad, lo cual es muy probable? ¿Cuántos Chalmers azules calcula usted que hay en Detroit, por ejemplo? ¿Y si el auto no era de él, o si lo robó.?

Moriarty me miró con una sonrisa de burla.

—Ya lo tenemos preso—me dijo.

—¿Cómo? ¿A quién... al asesino?—le pregunté asombrado.

—Así mismo. Venga conmigo y hágame el favor de callarse.

Fuimos a las oficinas del precinto y nos sentamos a esperar. Al cabo de un rato entraron dos detectives fornidos y entre ellos un joven bien apuesto que se quedaba indignado de haber sido aprehendido. Los policías, sin decir una palabra no lo dejaron gritar hasta que ya cansado se calló. Entonces (1) estaba asustadísimo. No cumpa, a que tenerle lástima.

Al preguntar por fin en voz sosegada por qué lo habían tomado preso, el jefe sacó un martillo de su escritorio y se lo mostró.

—Con este martillo—le dijo—usted asesinó a Jack Newbury. Lo encontramos en el cajón de herramientas de su automóvil. El mango lleva sus impresiones digitales.

El joven miró el martillo un momento y entonces, en un salto, trató de escaparse de la oficina...

—Estábamos seguros que la acusación le haría efecto—me explicó Moriarty más tarde. Cada acusado requiere un caso distinto. En este caso fué muy fácil hacerlo confesar.

—Pero, ¿cómo sabía usted que él había cometido el crimen?—le pregunté.

—Lo más fácil del mundo. La pista era esa huella del pneumático marca Brimstone. Se me ocurrió dar el informe, no a usted, sino a los reporters de los otros periódicos, de que la compañía Brimstone fabricó pneumáticos con esas mismas ranuras sólo en ese año y los llevaban los autos Chalmers. Es decir, los Chalmers de color azul. Entonces esperé a ver lo que sucedía.

—Pero, ¿ese informe era falso?

—Por cierto—contestó Moriarty encogiéndose de hombros—el caso es que todos los periódicos menos el suyo publicaron el informe. Entonces acechamos todos los garages donde pintan automóviles. Tal como pensé: al cabo de una semana se apareció este individuo para que le cambiaran el color de su auto... Acuérdese que el buen detective primero cae en la pista del criminal y luego lo despista. En este caso ustedes los periodistas nos fueron de mucha ayuda...

Carlton JAMES.

RAREZAS DE LA VIDA — por Richard W. Thomas y Water Galli

SU DESTINO hoy

Por MARY BLAKE

«CAPRICORNIO»

ENERO 1

Generalmente al llegar a la edad de ir al colegio el niño que nace hoy mostrará ser tan obstinado y voluntarioso que será preciso que sus padres y profesores hagan todo lo posible por quitarle este defecto. Sin embargo, su inteligencia y carácter franco y bondadoso contribuirán a que tenga muy buen porvenir.

Si usted es mujer y nació en esta fecha, le aconsejo que piense bien antes de llevar a cabo cualquier propósito. Siempre le será mejor hacer aquello para lo cual está capacitada que cualquier otra cosa que no esté de acuerdo con su aptitud. Para ser feliz tiene que aprender a perdonar agravios, sobre todo los que en realidad no tienen mucha importancia. Según parece tiene usted aptitud para los negocios de propiedades, la música, el arte o la enseñanza.

El hombre que hoy celebra su natalicio debe tener todas las facultades necesarias para tener éxito en la vida social y en los negocios siempre que las desarrolle debidamente. Su porvenir está en la abogacía, la cirugía dental, la arquitectura, la ingeniería, la literatura o el comercio.

ARRESTADA UNA MUJER

María González Rodríguez, de Crespo 58, fué detenida por miembros de la Secreta, por ser viciosa

NO CUMPLIO LO OFRECIDO

Justi Portela Aricha, de Curazao 9, denunció a la policía que entregó a Agustina F. González Samá, de Belascoain y Salud, cinco pesos para que se los diera a Juana Valle, residente en Factoria 29, y se enteró que no cumplió con dicho compromiso.

Su Niño

Por Angelo Patri

Derechos reservados para DIARIO DE LA MARINA

La educación a la moderna del niño no significa consentirlo; la disciplina y el libre albedrío siempre deben llevar relación

—Por Dios, María—le dijo la amiga que estaba de visita—dile a tu hijo que no haga tanto ruido. ¿Por qué no lo regañas?

—No estaría bien—le respondió María—. El mismo se callará cuando se canse. No quiero reprimir su carácter. Eso es lo que le pasa a tanta gente hoy día. Jamás han tenido la oportunidad de expresar sus emociones y por eso los infelices son tan inexpresivos y tan prosaicos.

Así, pues, se le permitió a Paquito seguir dando golpes en el suelo con un palo. María había leído libros muy modernos acerca de cómo se debe educar a un hijo y hasta había asistido a conferencias sobre lo que llaman «la libertad del niño». Estaba orgullosísima de que su Paquito mostrara su libre albedrío y lo que para ella era su originalidad dándole de palos a los muebles.

Cuando Paquito llegó a la edad de ir al colegio, María hizo una investigación completa.

—Primero fui a ver la escuela pública cerca de aquí—le contó a la amiga—pero jamás mandaría yo a mi Paquito allí. La profesora daba mandos como un sargento. Todos los discípulos se levantaban y se sentaban a la vez como si fueran presidiarios. Marchaban como soldados y se sonreían como si les hiciera gracia. «Así es cómo aprenden a obedecer, a copearse todos juntos. A ellos les gusta», me explicó la maestra. Pero a mi Paquito sí que no le gustaría, dije para mi capote.

«Entonces fuí a ver colegios particulares—siguió contando María—. Creí que en ellos no se exigiría tanta disciplina absurda, pero resulta que son peores que los colegios públicos. Los discípulos tienen que pedirle permiso al profesor para todo. Por ejemplo, si a Paquito se le ocurriera sentarse lejos de los demás discípulos para cantar un ratito, como lo hace aquí en casa, y si en ese momento el profesor se empeñara en dar la lección, pues mi pobre Paquito tendría a la fuerza que prestar atención. De esta manera mi hijito sólo sería uno de los tantos del rebaño, sin individualidad alguna. No quiero que sea así. El va a estudiar aquí mismo en casa al lado de su mamá.

Muchas madres —digamos, a la moderna— como María cometen el error de tomar un punto de vista no del niño sino de una persona mayor, creyendo que los chicos quieren hacer todo lo que se les antoje de la misma manera que un adulto. Pues no es así. El libre albedrío de un adulto proviene de la experiencia y de la inteligencia ya desarrolladas por el contacto con la vida. Los niños, al contrario, que carecen de esta experiencia, no piensan así. Por lo general están dispuestos a aprender bajo la tutela de una persona que les enseñe a expresarse y a la vez a dominarse cuando sea preciso. La disciplina y el libre albedrío siempre deben llevar relación en la educación del niño según el carácter con que haya nacido. Así pues, no cometa el error de creer que educar a la moderna significa consentirlo.

Angelo PATRI.

WRIGLEY'S AYUDAN LA DIGESTION
WRIGLEY'S P.K. CHICLE AZUCARADO MENTA
EMPAQUETADOS PARA CONSERVARSE SIEMPRE FRESCOS

SAQUE SU CARNET

El vigilante Martos Valdés, de la policía de Marianao, detuvo a Martina Mardalena Zundo, de España, de 35 años y vecina de Sandoval 1, por no poseer el carnet de extranjeros.

CRUCIGRAMAS

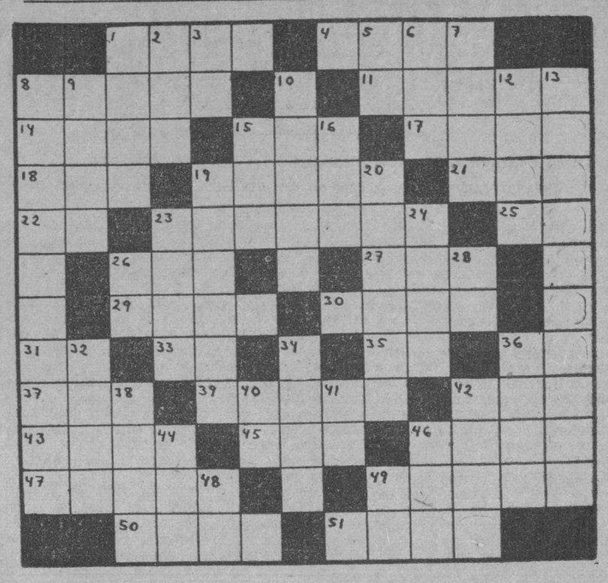

HORIZONTALES

1.—Adorar.
4.—Maullido.
8.—General ateniense.
11.—Parte del imperio de los birmanes, en Asia, conquistado por los ingleses.
14.—Pescado lamia.
15.—Tercer hijo de Adán y Eva.
17.—Individuo de cierta raza indígena de Filipinas.
18.—Pronombre.
19.—Relativo al aire.
21.—Verbo sustantivo y auxiliar.
22.—Interjección.
23.—Vaso que lleva la sangre del corazón al resto del cuerpo.
25.—Símbolo de la plata.
26.—Personaje representativo de una nacionalidad.
27.—Camino carretero.
29.—Amarrar.
30.—Moneda de plata italiana.
31.—Isla de la costa occidental de Francia.
33.—Marchad.
35.—Río de Francia.
36.—Número romano.
37.—Terminación de diminutivo.
39.—Gran cordillera de la América Meridional.
42.—Sobrino de Abraham.
43.—Idioma hablado en el norte de Méjico.
45.—Vocal (pl).
46.—Capital de Italia.
47.—Atrevido.
49.—Rostros.
50.—Pelo de las ovejas y carneros.
51.—Suceso, acontecimiento.

VERTICALES

1.—Planta umbelífera.
2.—Cuchillas de Oriente.
3.—Afirmación Nacional.
5.—Díptongo.
6.—Agarradera.
7.—Tiempo del verbo usar.
8.—Mar que baña las costas septentrionales de España.
9.—Ciudad de Honduras.
10.—Diosa latina de la agricultura.
13.—Flor (pl).
15.—Igual al 15 horizontal.
16.—Río de España.
19.—Escuadra.
20.—Escucharías.
23.—Paño usado por los taitianos.
24.—Especie de buitre americano.
28.—Sociedad Anónima.
23.—Nombre de dos ríos de Rusia.
32.—Repetición del sonido (pl).
34.—Nombre que se da a una parte del Africa oriental.
36.—Signo ortográfico.
38.—Expresado de palabra.
40.—Negación.
41.—Existe.
42.—Papagayo.
44.—Río de Italia.
46.—Nivel.
48.—Sobre (en inglés).
49.—Interjección.

A. L. G.

Solución al Crucigrama anterior

D	A	L	I	A	S	■	C	A	M	I	N	O
O	S	A	D	A	■	C	■	C	A	Z	A	R
R	A	N	A	■	C	A	E	■	S	A	C	A
A	D	A	■	C	O	S	T	A	■	R	E	D
D	A	■	L	A	■	A	■	I	R	■	N	O
O	■	S	E	■	C	■	R	■	E	N	■	R
■	R	O	■	C	A	M	A	S	■	O	S	■
M	O	■	P	A	S	A	D	O	R	■	E	S
A	M	A	■	L	A	N	A	R	■	A	R	O
P	U	M	A	■	R	O	S	■	T	R	E	S
A	L	A	B	A	■	S	■	A	R	A	N	A
S	O	N	O	R	O	■	A	M	O	R	E	S

PASATIEMPOS

FIGURAS PERDIDAS

Busque a otra cara en las rocas. (La solución, mañana)

Solución al problema de ayer: De perfil, al revés, en la nube de arriba.

EL COLMO DE LA PRECAUCION

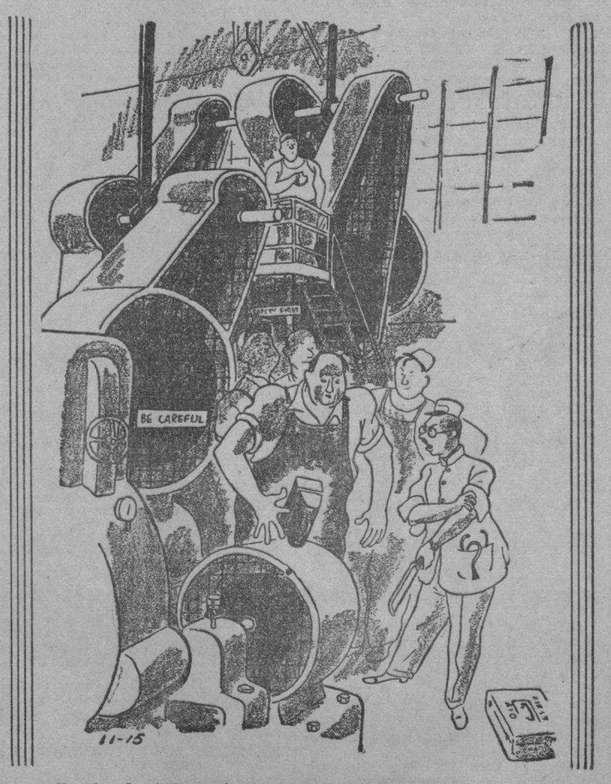

—¡Es el colmo! Después de ponerle rejillas a toda la maquinaria para protección de los obreros, usted se deja coger el dedo por la cajita del almuerzo.

Por Lydia Le Baron WALKER

TRES RECETAS PARA RELLENAR UN PAVO

«En la variación está el buen gusto»... Así sucede si se varía el relleno del pavo, haciéndolo diferente del que acostumbra hacer, y brindando de esta manera la oportunidad de que sus invitados disfruten de algo exquisito y nuevo.

El condimento que se le pone al preparado permite que el pavo adquiera un sabor intrigante, impregnándose la carne del ave del gusto del relleno y ofreciendo así un sabor distinto al que otras veces ha tenido. A muchas personas les agrada tanto el relleno como la misma carne delicada del pavo. Los tres rellenos de hoy que damos a continuación son a cual más sabrosos y dignos de probarse.

RELLENO AL ESTILO FRANCES

½ libra de pan rallado, no demasiado fino.

¼ de libra de sebo, 1 cebolla grande y un tallo de apio, todo bien picado.

2 huevos.

2 cucharadas de perejil picado.

1 cucharadita de mejorana, otra de tomillo y dos de sal.

½ cucharadita de pimienta.

Una pizca de nuez moscada.

Mézclese todo esto bien. Si está muy seco, humedézcalo un poco.

RELLENO DE GALLETA

6 galletas corrientes o sus equivalentes, que no sean ni dulces ni saladas. Por ejemplo, las galletas insípidas que se sirven con ostras, etc. Aplástelas con el rodillo de madera, o con una botella a fin de que la miga no sea demasiado fina.

1 cucharada de sal y otra de perejil.

1 cucharadita de pimienta, 1 de ajedrea y otra de tomillo.

1 cucharadita de salvia.

1 cucharada redonda de mantequila, o 2 si se usa la grasa del mismo pavo.

Cualquiera que se use de estas grasas debe cortarse en pedazos pequeños. Si se desea que el relleno resulte más rico, auméntese la cantidad doblando las proporciones, 2 huevos.

Humedézcase con un poco de sopa, pudiendo servir para el caso el consomé de pollo de lata.

Rellénese la cavidad del pavo con dichos ingredientes después que estos hayan sido bien mezclados. Las medidas que hemos indicado sirven para rellenar un pavo que tenga de 8 a 9 libras.

RELLENO DE CASTAÑAS

Hiérvase 1 litro de castañas peladas, pasando la carne de estas por un colador. Disuelva 2 cucharadas de mantequilla y mézclese con la carne de la castaña. Condiméntese con sal, pimienta y dos cucharaditas de perejil picada. Puede también usarse la mitad de pan rallado y la mitad de carne de castañas. Si el relleno de castañas no es suficiente para la cavidad del pavo, añádale pan rallado aumentando también en proporción los condimentos, mantequilla o grasa del pavo.

2016

EN EL MERCADO DE NUEVA YORK SE VENDIERON AZUCARES CRUDOS AL PRECIO MAXIMO DE FIN DE AÑO

DE NUEVO TOMO POSESION DE LA PRESIDENCIA DE LA LONJA EL SR. EUDALDO BONET Y RUIZ

Le hizo entrega el señor José Balcells y García, que le dedicó expresivas palabras de afecto. Hablaron con elocuencia los señores Bonet, Graells, Ortega y Barraqué

Después de las once de la mañana de ayer se reunió la directiva de la Lonja del Comercio de la Habana, con el objeto de entregarle la presidencia al señor Eudaldo Bonet, que disfrutaba de licencia.

La sesión extraordinaria que nos ocupa fué presidida por el señor José Balcells y García, que ha estado actuando durante la licencia del señor Bonet. El doctor Moreno de Ayala actuó en su puesto como secretario general de la Lonja. Y concurrieron los señores siguientes: Francisco Framil, segundo vicepresidente; Avelino Suárez, contador-tesorero, y los vocales José F. Barraqué, Facundo Graells, Manuel Ortega, Pedro Pablo González, Albert Hartman, José Ortiz y Abelardo Fernández.

El señor Balcells abrió el acto y se expresó de la siguiente manera:

«Estimados amigos y compañeros:

«Me siento con la satisfacción del deber cumplido. Al hacerse cargo mi estimado amigo, señor Eudaldo Bonet, de la Secretaría de Comercio, accidentalmente pasé a la presidencia de esta institución por ostentar el cargo de primer vice de la Junta Directiva, habiéndose acordado asimismo conceder al señor Bonet licencia por tiempo indefinido.

«Desaparecidas las razones que motivaron dicha licencia, por acuerdo unánime, en sesión extraordinaria, y por iniciativa del que habla, la Junta acordó rogar al señor Bonet volviera al seno de la misma para continuar ejerciendo su interrumpido cargo, en cuyo período me honré sustituyéndole.

«Nuestra sincera y espontánea actitud fué acogida satisfactoriamente por nuestro presidente titular, por lo que en este acto le hago entrega y doy posesión con los votos por que se vea colmado de los mayores éxitos y venturas en el desempeño de sus funciones; mas, deseo hacer constar, antes de abandonar el cargo que ocupo, mi reconocimiento de que no han resultado en vano todos nuestros empeños, pues vamos consiguiendo la verdadera unión y compenetración, tan necesarias entre nosotros en estos momentos y que serán una fuerza imponderable siempre que mantengamos la natural cooperación de todos para defender intereses tan importantes como los de nuestra clase.

«No quisiera que mal interpretasen mis frases, ya que sólo deseo que se guíe siempre esta Lonja por los verdaderos senderos mercantiles, para lo que ella fué creada, dejando a un lado otros sentimientos y acciones que nos distraigan de la verdadera vida comercial por la que todos laboramos en este país, por el bienestar de Cuba y las clases que representamos, procurando alcanzar el triunfo que todos merecemos y que ahora le toca el turno a la Junta Directiva bajo la digna presidencia del señor Eudaldo Bonet y Ruiz. Y, al retirarme, señores, de este puesto, que tan inmerecidamente he venido ocupando, quiero hacer constar, como lo hago de manera espontánea y sincera, mi mayor agradecimiento por la buena cooperación que en todo he recibido del personal de esta Corporación».

El señor Bonet ocupó la presidencia, dando las gracias en sentidas frases, añadiendo que se encontraba plenamente satisfecho puesto que el simple hecho de su llamada a reanudar sus funciones en la Lonja, representaba la aprobación de su línea de conducta como secretario de Comercio, y, dada la importancia de la Lonja, ello había de complacerle extraordinariamente, aunque sólo le restasen unos minutos de su período de elección como presidente de la Lonja.

Después hablaron los señores Ortega, Graells y Barraqué, para felicitar a ambos presidentes, el titular y el que había actuado durante unos meses por sustitución, por la magnífica labor que habían realizado en pro de los intereses comerciales y generales que les estuvieron encomendados.

GODOY-SAYÁN
SEGUROS Y FIANZAS
(INSURANCE AND BONDING)
TELÉFONOS M-9866, M-9867
AGUIAR 77.
HABANA, CUBA

(VEASE más información MERCANTIL en la página 20)

MERCADO DE GOMA

Cierre ayer en New York, recibido por el hilo directo de Luis Mendoza y Compañía:

Marzo	21.31
Mayo	21.10
Julio	20.90

VALORES

Volvió ayer a operarse en bonos del plan de Estabilización del Azúcar. Ello fué en la Cotización Oficial celebrada en la Bolsa de la Habana. Se vendieron en dicho acto $5 000 de dichos bonos, al precio mismo del día anterior: 99 y medio.

También en la pizarra del mencionado centro de contrataciones, se operó en 100 acciones de los Ferrocarriles Unidos de la Habana al tipo de tres.

Otras operaciones se concertaron a base de distintas emisiones de bonos, obligaciones y acciones.

Quedaron muy firmes todos los bonos de la República; los de la Papelera Cubana, Cuban Telephone, Mercado Unico y Gas, y las Obligaciones del Ayuntamiento de la Habana.

Siguen siendo objeto de algún interés estos días, aunque están acogidos a la ley de moratoria, los bonos de la Cervecera Internacional, del Centro Asturiano y de la Havana Electric Railway.

Casi todas las acciones denotaron un tono muy favorable.

Actuaron en concordancia con los valores antes mencionados, los que figuran en la pizarra de la Cotización Libre de la Bolsa local.

MERCADO DE CAFE

Cierre ayer en New York, recibido por el hilo directo de Luis Mendoza y Compañía:

(De Río Nuevo)	
Marzo	7.16
Mayo	7.22
Julio	7.25
Septiembre	7.25
Diciembre	7.27

MERCADO DE GRANOS

El mercado de granos de Chicago cerró ayer a los siguientes tipos:

Avena:	
Mayo	52
Julio	45¾
Septiembre	43⅛
Centeno:	
Mayo	115⅞
Julio	107¾
Septiembre	100¾
Maíz:	
Mayo	108½
Julio	105
Septiembre	100⅞
Trigo:	
Mayo	135¼
Julio	118⅜
Septiembre	115½
Trigo de Winnipeg:	
Diciembre	129⅝
Mayo	129
Julio	124⅝
Trigo de Minneapolis:	
Mayo	143¾
Julio	136⅝
Trigo de Kansas City:	
Mayo	129¾
Julio	114½
Septiembre	111⅞

LOS CUEROS EN LA ISLA

Precios que rigen en la Isla:

	Libra
Habana	$ 0.10
Pinar del Río	0.09
Matanzas	0.09
Camagüey, de 10 a	0.11
Oriente	0.17

APRECIACION DEL MERCADO DE AZUCAR

Por LUIS MENDOZA Y CIA.
DICIEMBRE 31, 1936

	ANT.	HOY
E. Unidos, costo y flete	3.00	3.02
E. Unidos, contado, base LAB	2.84	2.86
O países, contado, base LAB	0.96	0.97
Cuota local, contado, base ex almacén	0.93	0.94
Tres cuotas de embarque, base LAB	2.10	2.11½
Todas las cuotas, contado, base LAB	2.03	2.04½
Cuota de Colonos, 1936, en almacén, por saco	$6.29	$6.34

COTIZACIONES DE LA BOLSA DE AZUCAR DE NEW YORK

NUEVA YORK, diciembre 31. (Por el hilo directo de Luis Mendoza y Cía)

Interior	Meses.	Abre.	Máximo	Mínimo	Cierre.
3.01	Mayo	3.03	3.04	3.01	3.03
3.03	Julio	3.04	3.05	3.02	3.04
3.03	Septiembre	3.04	3.05	3.03	3.05
2.99	Noviembre	3.02	....	....	3.03
3.00	Enero	2.98	3.04	2.98	3.04
2.98	Marzo	3.00	3.01	2.99	3.01

The National City Bank of New York

SALUDA A SUS CLIENTES Y AMIGOS Y HACE VOTOS POR UN VENTUROSO AÑO 1937 PARA EL PUEBLO DE CUBA

THE BOSTON SURETY CO., S.A.
Desea un Próspero y Feliz Año Nuevo a sus Favorecedores
FIANZAS DE TODAS CLASES, INTACHABLES
SUS OPERACIONES HAN SIDO SIEMPRE GARANTIZADAS CON BONOS DE LA REPUBLICA
La Banca, el Foro, Empresas Nacionales y Extranjeras son nuestros clientes. Ellos informarán respecto de la solvencia y crédito de esta Compañía. Obtenga sus pólizas de fianzas en THE BOSTON SURETY CO., S. A.
Administrador General: Moisés Maestri.
MANZANA DE GOMEZ Nos. 364 al 367. TELEFONO M-2517. LA HABANA.

BOLSA DE NUEVA YORK

(Cierre de ayer por el hilo directo de Luis Mendoza y Compañía)

—A	
Amerada	103¼
Am Radiator	26
Adams Expr	15
Air Reducc	78
Alaska Jun	14⅝
Alleghany	4⅛
Allied Chem	226½
Allis Chal	79⅜
Amer Can	116½
Am Car Fou	59¼
Am F Pow	7¼
Amer Ice	2⅝
Amer Inter	14
Amer Loco	45¾
Am P Light	12
Amer Smel	93¼
Amer Sugar	54⅝
A C Alcohol	27
Amer T and T	184⅞
Am Tobac A	95
Am Tobac B	96¾
Am W Works	26
Am Woolen	9¾
Anaconda C	53½
Atchison	72
Atlan Coast	45
Atlan Ref	31¾
Ass D Goods	21⅜
Auburn Auto	29¾
Aviat Cor	7
Amer Bank	40¾
Amer Metal	52⅞
—B	
Baldwin Lo	9½
Balt and Ohio	21¼
Bendix Avi	25⅞
Best and Co	60
Beth Steel	75½
Borden Co	26⅞
Briggs	54½
Brook Man	52
Byers A M	28¼
—C	
Can Pacif	14⅞
Cann Mills	61
Case T Mach	153
C de Pasco	72½
Ches and Ohio	67¼
Chi R Islan	2⅛
Chrysler	115¾
Coca Cola	123¾
Col Carbon	120
Comm and Sout	3⅜
Congoleum	37⅜
Con Cigar	17½
Cons Oil	16⅞
Cont Oil	44⅝
Corn Prod	68⅛
Coty Inc	6⅛
Cub Amer S	13⅜
C Am Sug, p	128
Cmm-l Solv	18¾
Chesapeake	86½
C Palmolive	21
Cruc Steel	53⅝
Cons R Cuba	10
—D	
Del Hudson	43⅜
Del and Lack	17⅝
Drug Inc	14½
Dupont	173
—E	
East Kodak	175
El Auto Lit	39¾
El Pow Lig	24⅜
Elec Bond	22⅜
Erie (R R)	14¼
—F	
Fox Film C	35⅝
Frep Texas	27⅜
—G	
Gen A Tank	73⅜
Gen Asphalt	37⅝
Gen Elec	54¾
Gen Foods	39⅝
Gen Motors	63½
Guantánamo S	3¾
Gillet Saf	15⅜
Gimbel Bros	20½
Gold Dust	—
Goodrich R	33⅝
Goodyear	28¾
Gen Bronze	11¾
Great North	27⅞
—H	
Houston Oil	12⅞
Hudson Mot	18¾
—I	
Ill Cent	23⅝
Interb R T	12
I B Machine	—
Int Cement	57⅞
Int Nickel	63⅝
Inter Tel	12
Illin Glas	153¾
—J	
Johns Mansv	153¾
—K	
Kroger Groc	22⅞
Kresge S S	30
Kelvinator	21⅞
Kennecot	60¼
—L	
Lambert Co	18
Ligg Myers	108
Loew-s Inc	66¼
Loose Wiles	43½
Lorillard	23
Louisv Nas	90½
Ludlum Stl	31
Lehman Cor	119½
Liquid Carb	45
—M	
Macy (H R)	52¾
Montgomery	56¾
Miss Pac, c	2¾
Miss Pac, p	7¼
Min Honeyw	103
Murray Corp	17⅝
—N	
N Y Central	41¼
Nash	16⅝
Nat-l Dist	28⅛
Nat-l Bisc	32⅛
Nat-l Cash	31
Nat-l Dairy	23⅞
Nat-l P Li	11⅞
North Amer	31
N A Aviat-n	14
Norfolk and W	267
Nort Pacif	27¾
—O	
Ohio Oil	17¾
Otis Elev	36⅝
Otis Steel	17⅜
—P	
Packard Mot	10¾
Paramount	24⅜
Pennsylvann	40⅝
J C Penney	98
Pullman Co	68½
Proc Gamble	56
Pure Oil	20⅞
Puerto Rico	34½
—R	
Radio Corp	11½
Rep I Steel	28¾
Reynolds	56
Royal Dutch	—
—S	
Safeway St	42½
Sears Roeb	83⅜
Simmons Co	45½
Soc Vacuun	16⅞
St Paul, p	5
So Pacific	44⅛
South Ry	25
Stan Brands	15⅝
Stand Gas	9
Stan N J	68¾
Stan Oil C	44¼
Stewart War	17¾
Studebaker	13¾
Sun Oil	74
—T	
Texas Co	54¾
Texas Gulf	39¼
Tinken Roll	72¾
—U	
Union Carb	103¾
U Pacific	127
Union Oil	25¾
United Cor	6⅞
Uni Cor, pfd	4⅝
Unit Fruit	83
U S Rubber	47¾
U S Steel	78¼
U Aircraft	28½
U S Ind Alc	38¾
—V	
Vanadium	29⅝
—W	
Warner Bros	17¾
W Brothers	10¾
West Union	79¼
West Elec	147½
Woolworth	63

Revista 'SEGUROS'
Léala antes de asegurarse
Aguiar 83, Habana

COTIZACIONES

NUEVA YORK, diciembre 31.—AP.—Cotizaciones al cierre de la Bolsa de Nueva York:

COTIZACION DE LA PESETA

La peseta española se cotizó ayer, al cierre del mercado, a razón de 9.50 por dólar.

COTIZACION DEL FRANCO

El franco francés se cotizó ayer, al cierre del mercado, a razón de 31.36 por dólar.

COTIZACION DE LA LIBRA

La libra esterlina se cotizó ayer en el mercado a razón de $4.91½.

CAMBIOS

Tipos de venta en Bancos de esta capital, al cierre del mercado ayer:

New York, cable	1/10P.
New York, vista	1/10P.
Londres, cable	4.91½
Londres, vista	4.91¼
Madrid, cable	10.75
Madrid, vista	10.65
París, cable	4.68
París, vista	4.67½
Italia, cable	5.30
Italia, vista	5.29
Bélgica, cable	16.93
Bélgica, vista	16.92
Alemania, cable	40.30
Alemania, vista	40.29
Toronto, cable	3/16%P.
Toronto, vista	⅛%P.
Hong Kong, cable	30.70
Hong Kong, vista	30.60
Amsterdam, cable	54.00
Amsterdam, vista	53.90
Buenos Aires, cable	28.00
Buenos Aires, vista	27.00
Suiza, cable	23.05
Suiza, vista	23.05
Japón, cable	29.05
Japón, vista	29.00

ACCIONES DE LOS BANCOS

Cierre ayer en New York, recibido por el hilo directo de Lamborn Hutchings & Company:

Guaranty Trust	325
New York Trust	130½
Chase National Bank	48¾
National City Bank	40¼
Public	57¼
Manufacturers Trust	53
Corn Exchange	63
Chemical	59¼
Bankers Trust	66⅝
First National of N. Y.	2.070
Manhattan	31⅝
Hannover	123¼
First Nat. of Boston	49
First Boston Corp.	44
Royal Bank of Canada	200
Irving Trust	14⅞

Cartas de naturalización
Matrimonios, divorcios y toda clase de asuntos legales, se despachan rápidamente en el Bufete de RIVERO.
Abogado y Notario, Dr. Felipe Rivero.
CHACON No. 25. Teléfono M-1472

1936
A nuestros clientes y amigos.
FELIZ AÑO NUEVO
Seguros contra Accidentes del Trabajo, Automóviles y Responsabilidad Civil.
CUBAN AMERICAN TRANSPORT INS. CO.
Compostela 38. Telfo. A-7655.
Habana.
1937

BOLSA DE LA HABANA

(Cotizaciones efectuadas ayer en la Bolsa de la Habana)

COTIZACION OFICIAL

Bonos y Obligaciones

	Comp.	Vend.
República de Cuba:		
Speyer, 1904	103	107
Deuda Int, 1905	99¼	102
Cuatro y medio, 1909	100	103
Morgan, 1914	104	107
Morgan, cinco y medio 1923	104½	107
O Públicas, 5 y medio 1945	60	61
Obligs Oro, 9 cupones	46	56
Obligs Oro, 7 cupones	40	50
Obligs Oro, 4 cupones	40	50
Azúcar, 5 y medio, 1940	99½	103
Rep Cuba, Morgan (Seriados) 5½% — 1927:		
I Vence 1 julio, 1936	101¼	105
J Vence 1 julio, 1937	100	105
Ayunt Hab 1ra Hipt	100	110
Ayunt Hab 2da Hipt	100	112
Centro Asturiano	48	—
B Territorial, Serie B	40	—
Cervecera	60	—
Cervecera Obligs no hipt	9¾	11⅞
Gas	109	—
Hav Elec (Consol)	28	29⅞
Hav Electric, Debentures Obligs no hipt	3	3⅜
Edificio La Metropolitana, S A	18	—
Mercados de Abasto y Consumo 1ra Hipt	70	78
Nueva Fábrica de Hielo	104½	—
Papelera Serie B	100	—
Teléfono	92	100
Unidos	10	—

ACCIONES

	Comp.	Vend.
Banco Territorial	6	—
B Territorial (Benef)	⅛	—
Cervecera	22	—
Fec C Consolidados de Cuba, P	9	—
Cuba R R	14	—
Fibras y Jarcia	30	—
Hav Elec Utilities Com, P 6 por 100	43½	47
Hav Elec Utilities Com, P 5 por 100	10½	15
Hav Elec Railway Com, preferidas	1⅜	1¾
Hav Elec Railway Com, comunes	⅜	—
Jarcia, P	86⅛	96
Jarcia, C	20½	25
Licrrera de Cuba	7¼	—
Mercantil, La (Seguros)	74	—
Metropolitan Auto	—	—
Naviera, P	16	20
Naviera, C	3¼	5
Nueva Fábrica de Hielo	170	—
Nueva Fábrica de Hielo, beneficiarias	72	76⅞
Pesca, P	20	—
Pesca, C	4¼	15
Teléfono, P	48	—
Teléfono, C	27	—
Unidos	3	3½
Unión Oil	3	4

«COTIZACION LIBRE»

Bonos y Obligaciones

	Comp.	Vend.
Inter Tel Convert, 4 y medio por ciento	79	—
Inter Tel, 5 por ciento, 1955	80	—
Cuba Tel Co, 7 y medio por ciento	98	—
Cuba R R, 5 por ciento, 1952	61	—
Cuba RR, 7 y medio por ciento, 1936	69	—
Norte de Cuba, 5 y medio por ciento, 1942	62	—
Manatí Sugar, 5 y medio, 1942	—	—
Vertientes Sugar, 7 por ciento, 1942	32	—
Eastern Sugar, 7 y medio por ciento, 1937	30	—
Central Cunagua, 6 por ciento, 1957	103	110
C Gallego, 6 por ciento, 1975	50	—
Ved Tennis, 3 por 100, 1949	6	—
Pro Arte Musical, 7 por ciento	48	75
Casino Español, 6 por ciento	50	—

ACCIONES

	Comp.	Vend.
Inter Telp and Tel	10½	—
Cía Cubana de Electricidad, P, $6.00	26	31
Cuban American Sugar, preferidas	116	—
Cuban American Sugar, comunes	12	—
Cuba Company, C	2	—
Nueva Papelera Cubana	35	—
Cía Litográfica, P	40	—
Auxiliar Marítima, P	4¾	10
Seguros La Comercial	75	—
Seguros El Comercio	110	—

GANADO

LOS PRECIOS EN PIE

Precios que pagan compradores, entregado el ganado en esta capital:

	Ctvs. Libra
Vacuno, de 3¼ a	3½
Lanar, de 7 a	8
Cerda, de 3 a	3½

LOS PRECIOS DE LA CARNE

En los mataderos de esta capital rigen los siguientes precios:

	Ctvs. Kilo
Vacuno, de 11 a	12
Lanar, de 15 a	25
Cerdos, de 27 a	30

MATADERO DE LUYANO

Se sacrificaron ayer en el Matadero de Luyanó:

	Cabezas
Vacuno	165
Cerdos	47
Carneros	77

MATADERO INDUSTRIAL

Se sacrificaron ayer en el Matadero Industrial:

	Cabezas
Vacuno	232
Cerdos	106
Carneros	46

CARROS ENTRADOS

Ninguno.

MERCADO DE METALES

Cierre ayer en New York, recibido por el hilo directo de Luis Mendoza y Compañía:

Cobre	11.80
Plomo	6.00
Manganeso	40
Níckel	35
Platino	—
Plata	—
Plata nueva	—
Estaño	51½
Zinc	5.82½

PRECIOS DE MIEL Y CERA

Los precios que pagan los almacenistas en esta capital por la miel y la cera, son los siguientes:

Miel:	Ctvs. Galón
En barril nuevo, de 46 a	48
Cera:	Ctvs. Libra
Oscura, a	18
Amarilla, de 23 a	24

EL TIEMPO CAMBIA
Y
NOSOTROS CON EL; PERO LAS BUENAS AMISTADES Y RELACIONES DE NEGOCIOS SOLO CAMBIAN AL AUMENTAR SU INFLUENCIA BENEFICA. LLEGUE ESTE PENSAMIENTO CON NUESTROS MEJORES DESEOS PARA EL NUEVO AÑO A NUESTROS AMIGOS Y CLIENTES:
GARCIA ORDOÑEZ Y ENRIQUEZ
T. V. O.
SEGUROS Y FIANZAS.
EDIFICIO BACARDI
HABANA.

UN OPERADOR COMPRO 1000 TON. DE FILIPINAS A 3.95 CTS. Y LA NATIONAL PAGO UN PRECIO IGUAL

Los crudos para entregas futuras tocaron también nuevos máximos. El nivel actual de los mismos es algo más de 3 centavos. Las condiciones del contrato Núm. 4 para Enero

El mercado azucarero de costo y flete finalizó ayer el año a un nuevo precio máximo para el disponible, con una venta de mil toneladas de las Filipinas, para embarque en Abril-Mayo, a 3.95c. a un operador. Después del cierre de la Bolsa se reportó otra venta consistente en 2 cargamentos de crudos de Puerto Rico, para embarque en Febrero-Marzo, al mismo precio, a la refinería National.

Los futuros tocaron también nuevos máximos, aunqu eal cierre habían perdido parte de sus alzas iniciales. El nivel actual de los futuros, a algo más de los tres centavos, es el mejor que se registra desde 1928. Se vendieron 22.200 toneladas.

El refinado siguió sin cambio.

MERCADO DE LONDRES. — El mercado de Londres cerró firme. Había vendedores en general a la base de 0.99c. lab. Cuba. Las cotizaciones de la Terminal fueron las siguientes:

Diciembre	5|3-3|4	.....
Enero	5|4-1|2	5|6
Marzo	5|6-3|4	5|6-3 4
Mayo	5|7-1|2	5|7-1 2
Julio	5|9-1|4	5|9
Agosto	5|9-1|4	5|9-1 2
Diciembre	5|10-1|4	5|10-1 2

INFORME DE LAMBORN. — Los señores Lamborn, Hutchings and Co., dieron ayer tarde el siguiente informe sobre el mercado de crudos:

«Temprano en la mañana de hoy reportóse se estimaba el total de ventas efectuadas en el día de ayer en alrededor de sesenta mil toneladas de crudos de Cuba y de derechos libres a la base de 3c. a las refinerías National, Savannah, American, Arbukle Bros., Colonial, McCahan Godchaux, Henderson y una prominente Firma Operadora de New York. La refinería National fué la que compró mayor cantidad de crudos.

Hoy abrió el mercado de crudos con u ntono fuerte. Los refinadores eran compradores a la base de 3.90 y lo soperadores probbalemente a un precio ligeramente más alto por azúcares en posiciones avanzadas, con una limitada cantidad de azúcares de Cuba, para embarque en Febrero, de Puerto Rico, para embarques en Febrero-Marzo y de las Filipinas, para embarques en Abril-Mayo ofrecido a la bas de 3 95. Reportóse a la vez existían rumores de ventas a refinador del Sur oa operadores de crudos de Cuba al precio de 3.05 ó de derechos libres a la base de 3.95.

Hacia el cierre de la Bolsa de Futuros de Azúcar de New York (12 m.) confirmóse una venta a operadores de mil toneladas de las Filipinas, para embarques en Abril-Mayo, a la base de 3.95.

Después del cierre de la Bolsa se anunció haber indicaciones de haberse efectuado ventas adicionales de crudos a la base de 3.95, estimándose las mismas eran dos cargamentos de Puerto Rico, para embarques en Febrero-Marzo, a la refinería National. Al cierre del mercado quedaba ofrecido una limitada cantidad de Cuba, Puerto Rico y Filipinas, para llegadas en Febrero-Marzo, a la base de 3.95.

Cotización «spot» de Willutt and Gray el día 30: 3.90.»

EL CONTRATO NO. 4.—Los señores Luis Mendoza y Compañía, en su revista semanal escrita ayer, dan las cotizaciones que regirán para las operaciones por el contrato número 4, que empezará a cotizarse el próximo lunes en la Bolsa del Azúcar de New York. Dichas condiciones son las siguientes:

El próximo lunes, día 4 de Enero, comenzará en la Bolsa de Azúcar de New York la cotización de azúcares de cuota «mundial bajo la denominación de «Contrato número 4», cuyas condiciones principales son las siguientes: las ventas serán por lotes de cincuenta toneladas (340 sacos) para entrega en almacenes registrados de los puertos de la Habana, Matanzas, Cárdenas, Sagua, Nuevitas (incluyendo Pstelillo y Tarafa), Guantánamo y Cienfuegos; estando incluído en el precio el costo de poner los azúcares libre a bordo, cuya obligación deberá aceptar el almacenista, reteniendo el comprador en su poder el importe de estos gastos y los que serán claramente especificados en el propio certificado de depósito.

Las horas de contratación serán de las diez a. m. a las 2.55 p. m. los días de la semana y los sábados de 10 a. m. a 11.55 a. m. Se efectuarán operaciones para entrega en 18 meses consecutivos y las primeras se harán para entrega en el mes de Marzo, cotizándose por consiguiente los 17 meses siguientes al de Marzo aunque, desde luego, según es costumbre en los demás contratos, probablemente sólo se efectuarán operaciones en determinados meses, que es posible sean los de Marzo, Mayo, Julio, Septiembre, Noviembre y Enero.

La comisión por la operación completa de compra y venta o venta y entrega será de 1 y medio por ciento del valor de la operación inicial, con un mínimo de 15 pesos por lote. Los que no sean residentes de los Estados Unidos, Cuba, Puerto Rico o Canadá pagarán además una comisión extra de 5 pesos. Los socios de la Bolsa pagarán solamente la mitad de esta comisión. Las fluctuaciones serán por medias centésimas de centavo por libra, o sea: $12.50 por cada lote. El margen será el que de tiempo en tiempo fije la Bolsa, y se piensa que empezará con 125 pesos por cada lote de cincuenta toneladas.

El peso se tomará en libras inglesas netas, deduciendo 1 por ciento de tara, y la polarización se ajustará a razón de tres centésimas de centavo por grado sobre 96 y 6 centésimas de centavo por grado por debajo de 96. No habrá necesidad de proceder al peso y polarización de los azúcares ni en la primera entrega ni en las sucesivas que se hagan, puesto que el primero que haga la entrega garantizará el peso y polarización que manifiesta tengan sus azúcares, los cuales se pesarán y tomarán las muestras bien al extraerse del almacén para su embarque o en el puerto de destino, según elija el comprador. Por esta garantía percibirá el que entregue originalmente los azúcares una bonificación de tres pesos mensuales por cada lote, así como diez pesos por lote caso de elegir el comprador peso y polarización de destino. Para garantizar estos ajustes de peso y polarización, tanto el que entregue originalmente los azúcares, como el comprador, depositarán e nla Bolsa 25 pesos por cada lote. Aquellos vendedores de azúcares qu eno deseen estar sujetos a la condicional de garantizar el peso y polarización, seguramente encontrarán que sus corredores de Bolsa estarán dispuestos a prestar esta garantía, siempre y cuando los azúcares sean de buena calidad.

El comprador pagará de almacenaje 8 pesos por lote cada mes y los almacenistas prestarán una fianza en la Bolsa de Azúcar para garantizar sus gestiones como tales almacenistas.

El pago de los azúcares se hará en la ciudad de New York, a los 15 días de haber sido notificada la entrega, verificándose este pago contra entrega del certificado de identidad y certificado de depósito de aquellos almacenes que tengan sus representantes en New York, o bien, contra entrega de un certificado emitido por un banco en New York haciendo constar que su representante en la Habana tiene e nsu poder los mencionados certificados de depósito e identidad.

TABACO

El mercado siguió ayer inactivo. Hemos explicado el por qué estos días son quietos. Pero los venideros han de ser movidos. Acaso no lo sean los primeros del mes que hoy comienza; pero sin duda lo serán los que trascurran después de la primera quincena. Han de estar entonces aquí algunos compradores del Norte. Y si ellos no vinieren, es seguro que ordenarán compras a las firmas locales que les suministran la materia prima.

Las entradas de rama

Durante el día de ayer entraron en la plaza, solamente veintiséis tercios. Procedían de Mendoza, provincia de Pinar del Río, y venían consignados a Domingo Méndez e Hijos.

Cortando el tabaco

Noticias que recibimos ayer desde Caimito del Guayabal, nos dicen que han empezado los primeros cortes de la nueva cosecha. En la finca «Cayo la Rosa», los iniciaron anteayer los señores Junco y Compañía.

En varios centros productores de las Villas donde sembraron temprano, han empezado también los primeros cortes de la nueva cosecha.

MERCADO DE ALGODON

Cierre ayer en New York, recibido por el hilo directo de Luis Mendoza y Compañía:

Enero	12.44
Marzo	12.40
Mayo	12.29
Julio	12.21
Octubre	11.84
Diciembre	11.88

MERCADO DE SEDA

Cierre ayer en New York, recibido por el hilo directo de Luis Mendoza y Compañía:

Marzo	202
Mayo	201½
Junio	200½

Sin moverse de su casa
despache todos sus asuntos bancarios por medio de
The Royal Bank of Canada.
Envíe a la sucursal más próxima cuantas transacciones necesite, incluyendo depósitos, giros, cobros, etc., y recibirá rápida y cuidadosa atención. Contestación inmediata a toda solicitud de informes.
The Royal Bank of Canada

M.E.C.D. 2016

SEA BELLA

Por ELSIE PIERCE

LOS PIES DEBEN LLAMAR LA ATENCION POR SER SANOS Y BIEN FORMADOS, NO POR SER FEOS A CAUSA DEL DESCUIDO

(Derechos reservados para DIARIO DE LA MARINA

(La belleza de los pies requiere un cuidado constante. Las medias y el calzado deben ajustarse al pie sin jamás apretar. En la foto Jean Muir lleva zapatos de horma corriente con tacones medianos. El material de que están hechos hace juego con su traje).

El modisto principal de uno de los Estudios de Hollywood me dijo hace poco: «Con raras excepciones, el pie de la mujer nunca debe llamar al atención». En vista de lo mal que se cuidan los pies muchas mujeres, estoy completamente de acuerdo con este dictamen. Sin embargo, reconozco que hay excepciones. Poco a poco las mujeres se van dando cuenta de que es preciso cuidar los pies tanto en el sentido de la salud como en el sentido del embellecimiento.

La mayoría de las mujeres ya saben que no basta con pintarse las uñas de los pies y que es imposible disimular los callos, juanetes y otros defectos que están tan a la vista. En el caso de los pies, al igual que con otras partes del cuerpo, el embellecimiento debe basarse en la salud.

Tal vez en unos cuantos será un error generalizar de esa manera diciendo que los pies nunca deben llamar la atención. Al contrario, se dirá que sí deben llamar la atención y admiración de todo el mundo por su belleza. Es una lástima calzar un pie feo y a veces adolorido con un zapato elegante de última moda. Es incongruo y hasta ridículo.

Así pues, cuídese los pies si quiede llevar calzado de moda. El tener los pies sanos y fuertes es mucho más importante de lo que generalmente se cree. Cuando vea a una mujer erguida y garbosa de rostro sosegado y alegre, fíjese bien en sus pies. Por lo general los tendrá sanos y fuertes. Inversamente, la mujer de rostro cansado y envejecido casi siempre tiene callos y juanetes, a lo cual se debe el cansancio y vejez prematura.

Recuerde que es tan importante llevar medias que no aprietan como llevar el calzado cómodo. A menos que Ud. tenga los pies perfectos no le aconsejo que se ponga zapatos de tacones excesivamente altos como los que ahora están de moda.

Información Telegráfica
DEL INTERIOR DE LA ISLA

Por nuestros Corresponsales a través del Hilo directo del DIARIO

PINAR DEL RIO

del Ejército Constitucional

PINAR DEL RIO, diciembre 31. DIARIO, Habana.—Mañana viernes visitará la capital pinareña el Coronel Fulgencio Batista, con objeto de asistir a la recepción que las clases y alistados ofrecerán al Jefe del Regimiento, Teniente Coronel Manuel Benítez, con motivo de celebrar su fiesta onomástica, así como para bautizar un hijo del citado militar. Aprovechará el Coronel Batista esta oportunidad para visitar el Dispensario Antituberculoso de esta ciudad. El cuerpo facultativo y empleados del mismo, ofrecerán un ponche de honor al Jefe del Ejército. Valiosos elementos representativos de esta capital vienen trabajando con objeto de lograr la formación de un Comité de Defensa Local, para recabar mayor atención de los Poderes Públicos hacia las necesidades públicas, tales como la reparación de calles, carreteras de la Coloma, San Juan y Martínez, la de Viñales, y las obras del Acueducto, todas las cuales son de imprescindible necesidad.—**Guillermo Rodríguez**, corresponsal.

SANTA CLARA

Murió electrocutado

REMEDIOS, diciembre 31. DIARIO. Habana.—En la mañana de hoy, cuando instalaban en la azotea del Dr. Valdés Díaz una antena de radio, los hermanos Jesús y Bernardo Bello, en el momento de tirar un alambre desde la azotea al tejado de enfrente, se enredó con un primario de alta tensión en la calle E. Malaret, siendo alcanzado por la corriente, muriendo instantáneamente el primero y quedando el segundo en muy grave estado. El Juzgado se personó en dicho lugar, levantando las actuaciones del caso.—**F. García**, corresponsal.

En pro del aumento a los telegrafistas

SANTO DOMINGO, diciembre 31. DIARIO. Habana.—Los comerciantes, industriales, las sociedades y todo lo que tiene representación valorable en el Término, se interesa por que los señores senadores asistan y den su voto al proyecto de Ley aumentando los suedos a los telegrafistas.—**Porfirio Díaz**, corresponsal.

En favor de los telegrafistas

MANACAS, diciembre 31. DIARIO, Habana.—Comerciantes y pueblo en general, y las compañías azucareras y sociedades locales, confían en que los señores senadores concurran a la sesión a dar su voto contra el veto a la Ley que aumenta los sueldos de los telegrafistas.—**Corresponsal.**

Visitará la capital pinareña el Jefe a las autoridades en el Palacio Provincial, el Gobernador interino.—García corresponsal.

Almuerzo extra a los presos

SANTIAGO DE CUBA, diciembre 31. DIARIO. Habana.—Mañana a las doce meridiano será servido un almuerzo extra a los presos de la cárcel santiaguera, debido a la gestión realizada por una comisión que se ha interesado por estos infelices.

Intensa animación citadina

La Fiesta de la Bandera —de carácter tradicional— promete resultar muy brillante. Las calles se ven desbordantes de público. El comercio da pruebas de gran actividad. Las sociedades en general ofrecerán bailes en la noche de hoy.—**García**, corresponsal.

ORIENTE

La Recepción de Año Nuevo en el Ayuntamiento

SANTIAGO DE CUBA, diciembre 31. DIARIO, Habana.—Esta noche, a las doce, se izará una gigantesca bandera nacional en el Ayuntamiento, por el Alcalde Municipal doctor Castellví, a presencia de las autoridades civiles, militares y navales; del Cuerpo Consular y representaciones sociales y comerciales.

También habrá un desfile de fuerzas del Ejército y de la Marina frente al Ayuntamiento. Mañana, a las cinco de la tarde, ofrecerá una recepción en el Bar Cristal.

MERCADO DE LONDRES

LONDRES, diciembre 31.—El oro en barras se cotizó hoy a 141 chelines 7 peniques contra 141 chelines 8 peniques el miércoles. Han sido adquiridas por cuenta ignorada las 272 mil libras esterlinas en oro en barras que había disponibles en el mercado libre de esta plaza. El dólar (cable) se cotizó hoy a $4.91 3-16. No ha variado la tasa de descuento del Banco de Inglaterra. La Bolsa de Londres estivo quieta. A las 2 p.m. U. S. Steel se cotizaba 78 7|8 ,American Tel a 158 5-8 y General Motors a 64 5-8.

MERCADO DE LIVERPOOL

LIVERPOOL, diciembre 31.— El trigo debió abrir medio punto más alto; abrió de 1 1|8 a 1 3/4 más alto en diciembre a 1 3|8- 1 5-8 más alto en los demás meses.

El algodón debió abrir de 3 a 7 puntos más alto y a las 12:15 p.m. estaba 7 puntos más alto; recibos 19 mil pacas; Americanas 500; Middlings 7.10.

Pedro Rodríguez Quiñones, estimado compañero en el periodismo, quien ha sido nombrado, por Decreto Presidencial, Jefe del Despacho de la Renta de Lotería, premiando así sus dotes de talento y su labor en dicho Departamento.

MAS INFORMACION MERCANTIL

VERIFICADA UNA CANCELACION EN LA LONJA AYER

Fué de cuarenta bonos que correspondían sortear el día último de Diciembre

Como anunciamos oportunamente, a las diez de la mañana tuvo efecto en el salón de actos de la Lonja del Comercio de la Habana, el 27 sorteo de bonos hipotecarios, con el objeto de determinar los 40 agraciados en el fin de año.

El acto fué presidido por el señor José Balcells y García, presidente de la Lonja en funciones hasta dos horas después. Actuó el secretario de dicha institución, doctor Antonio Moreno de Ayala. Acompañaban a ambos en la mesa los señores José Balcells y Bosch, ex presidente de la Lonja, y Lorenzo García Hernández, administrador. Otras personas presenciaron el sorteo, del que dió fe el notario doctor Angel Usategui.

Los números correspondientes a las cuarenta bolas extraídas, están expuestos en las oficinas de la Lonja del Comercio.

Esta institución tiene amortizados, con el sorteo de ayer, 216 mil pesos de los bonos emitidos, que importaban 400 mil pesos.

BONOS DE CUBA

Cierre ayer en New York, recibido por el hilo directo de Luis Mendoza y Compañía:

	Comp.	Vend.
Speyer, 5%	103	—
Speyer, 4½%	97⅝	—
Morgan, 5%	100¾	101½
Morgan, 5½%	103	—
Obras Públicas	59⅛	59½
Cuba Railroad, 5%	64	65
Cuba Railroad, 7%	67½	72½
Cuba Northen, 7½%	62	63
Eastern Sugar, 7½%	45½	46
Manatí Sugar, 7½%	82½	84½
Inte. Tel.	81¾	82¾

EL ORO Y LA PLATA

Cotizaciones efectuadas ayer al cierre de la Bolsa de la Habana:

Plata contra billete americano	98½	99
Oro acuñado contra billete americano	157	200

MERCADO DE PIELES

Cierre ayer en New York, recibido por el hilo directo de Luis Mendoza y Compañía:

Marzo	14.99
Junio	15.23
Septiembre	15.51
Diciembre	15.74

MERCADO DE MANTECA

Cierre ayer en Chicago, recibido por el hilo directo de Luis Mendoza y Compañía:

Mayo	14.55
Julio	14.67
Granel	13.40N.

CAMBIOS EN NEW YORK

Cierre ayer en New York, recibido por el hilo directo de Luis Mendoza y Compañía:

Libras esterlinas	4.91¼
Francos	4.67¼
Pesetas	7¾

LA PLATA EN TORONTO

Cierre ayer en Toronto, recibido por el hilo directo de Luis Mendoza y Compañía:

Marzo	46.05	47.10
Mayo	46.30	47.15

PRECIO PROMEDIO OFICIAL DEL AZUCAR

Precio promedio oficial en almacén, alcanzado por la libra de azúcar para la plaza de la Habana, de la semana comprendida del 21 al 26 de diciembre de 1936, que servirá de base para graduar fletes de azúcares por ferrocarril, en cumplimiento del Decreto-Ley número 907 de 1935, de: 1.870044 (Un centavo y ochocientas setenta mil cuarenta y cuatro millonésimas de centavo en moneda nacional).

La Habana, Diciembre 31 de 1936. Negociado de Asuntos Azucareros. **Dirección de Industrias.**

CRONICA SOCIAL

Año Nuevo

Día de optimismo desmedido, de ensueños confortadores, de esperanzas infinitas.

Llega el 1937, cargado de promesas, pletórico de ideales, colmado de imaginativas fantasías.

En esta fecha en que nuestro corazón vibra al conjuro de advenimientos felices, nos congratulamos al expresar los parabienes más efusivos y expresivos a los asiduos lectores de esta sección que acoge todos los asuntos que dignifiquen, que enaltezcan, que ilustren.

Reciban todos y todas las amables personas que me honran con su amistad cordial, el saludo que como mensaje de afecto consigno impetrando del Todopoderoso las bienandanzas que como anhelo íntimo acariciamos.

San Manuel

Felicito por estas líneas a las gentiles damas Michele Gómez Benítez de Cepeda, hija la primogénita del ilustre patricio que tanto amó a Cuba, señor Juan Gualberto Gómez, Manuela Pelayo, Manuela Torres, Manuela Crespo y todas las que lleven este nombre simpático.

Manolo Oña Casanova, Manuel Almerich, Manuel Ortiz, Manuel Caballero, Jefe de los liberales de Guarabacoa; Manuel Obaya, comerciante de esta plaza; Manuel Fernández, comerciante de Arroyo Apolo; el Dr. Manuel Castellanos Mena, abogado talentoso y querido del pueblo que lo ve con agrado en la Secretaría de Justicia que esmalta con su prestigio y popularidad; Manuel Fernández, exCronista Social y tantos otros que con igual gusto saludo.

La Verbena de hoy

En Antilla Sport Club, la sociedad viboreña, se efectúa hasta la madrugada, con infinitos atractivos en kioscos y barrios.

Adelante

En Hospital y Valle, su residencia, celebran elecciones esta tarde los de esta revistra ilustrada.

Alberto Coffigny Ortiz

Anuncios Clasificados de Ultima Hora

VENTAS

48 CASAS

JOSE CAMPANERIA

Aguiar 68: M-7785. Compra y venta de chalets, casas, solares y fincas rústicas. Dinero para hipotecas, créditos moratoriados y condominios.

Esquinas: Neptuno, 2 plantas, 325 metros: $50,000. Aguila, una planta, antigua, 300 metros: $35,000. San Lázaro, 4 plantas, moderna: $23,000. Otras más. Campanería, Aguiar 68. Telf. M-7785.

San Lázaro, 4 plantas, monolítica: $22,000. Otra, cerca Belascoain, moderna: $18,000. Otra, dos plantas, moderna: sala, comedor, 3 cuartos y baño: $14,000. Campanería, Aguiar 68: Telf. M-7785.

Industria, cerca Neptuno, 3 plantas, moderna: $8,000. Manrique, cerca Animas, 3 plantas, moderna: 10,500 pesos. Lealtad, 2 plantas, sala, comedor, 3 cuartos y patio: $7,500. Campanería, Aguiar 68. Telf. M-7785.

Casas, dos plantas, Barcelona, cerca Capitolio: $12,500. Animas, moderna, cerca Manrique: $14,000. Manrique, cerca Malecón: $8.000. Manrique, cerca Neptuno: $12,000. Todas, con 3 cuartos. Campanería, Aguiar 68. Telf. M-7785.

Egido, comercio, una planta, 200 metros: $9,500. Luz, cerca Egido, una planta, 165 metros: $3,300. Corrales, 300 metros, una planta, renta $60.00. Precio: $5,000. Campanería, Aguiar núm. 68.

Concordia, 2 plantas, moderna: 8,500 pesos. Hospital, moderna, 2 plantas: $7,000. Oquendo, dos plantas, moderna: $5,500. Crespo, esquina, dos plantas, moderna: $10,000. Campanería, Aguiar 68. Telf. M-7785.

Colón, cerca Prado, 10 por 40. Total, 412 metros: $8,500. Soledad, una planta, 20 por 42 metros: $16,500. Tejadillo, cerca Habana, 150 metros: $5,300. Campanería, Aguiar 68.

Virtudes, cerca Belascoaín, 6.50 por 25, una planta: $4,200. Otra, sala, comedor, 4 cuartos, baño: $5,300. Concordia, sala, comedor, 2 cuartos, baño: $3,500. Campanería, Aguiar 68: Telf. M-7785.

Vedado: calle D., cerca 17, y La Salle, una planta: jardín, portal, sala, saleta, hall, 3 cuartos, comedor, baño, garage y cuarto de criados: $10,000. Facilidades. Campanería, Aguiar 68: Telf. M-7785.

Calle 23, cerca Paseo, sombra, 683 metros: $22,000. Calle 27, cerca Paseo, moderna, 683 metros: $17,000. Calle 23, moderna, 3 cuartos, comedor, etc., $11,000. Facilidades. Campanería, Aguiar 68. Telf. M-7785.

Calle C., cerca 23, moderna, 600 metros, moderna: $19,500. Calle F., cerca 23, sombra, 550 metros, moderna: $20,000. Calle J., sombra, moderna, 4 cuartos, garage, etc., $13,000. Calle Quince, cerca G., dos plantas: $11,000. Campanería, Aguiar 68. Telf. M-7785.

CELEBO AYER SESION ORDINARIA LA CAMARA DE COM. AMERICANA

Ayer se reunió, en el hotel «Nacional», en su sesión-almuerzo semanal reglamentaria, el Consejo de Directores de la Cámara de Comercio Americana de Cuba. Presidió la sesión el vicepresidente, George W. Magalhaes.

La orden del día de la sesión de negocios estaba compuesta por comunicaciones e informes de funcionarios de la Cámara y presidentes de comités.

Se encontraban presentes los señores Robert A. Anderson, Albert W. Benson, Henry M. Coleman, J. F. Dawson, George P. Foster, Julio E. Fuentes, H. F. Manning, George Grant Mason, Jr., Maurice T. McGovern, Charles W. Monroe, Edward F. Ozab, Lawrence B. Ross, George S. Ward y el doctor Mario Lazo, asesor legal de la Cámara.

VENTAS

48 CASAS

VENDO TRES CASAS, JUNTAS O separadas calle 13 entre Avenida 4a y 5a., Ampliación de Almendares. Verlas de 1 a 6 p.m. Informan Telfs. M-9019 e I-5510.

SE VENDE EN MODICO PRECIO una casa en el Reparto Almendares, dos habitaciones, baño servicio intercalado, comedor, garage etc. facilidades de pago. Informa Ismael Rizzo Dirección General de Estadística teléfono A-0271.

ACABADA DE TERMINAR VENDO lujosa residencia, lo mejor de La Sierra. Citarón 200 metros patio, dueño: Juan Alonso, constructor. Teléfono: FO-1426.

URGE VENDER ESQUINA TRES plantas en la Habana directo de propietario a comprador calle comercial, pronto pasará Avenida del Puerto. San Miguel 117 A, altos.

EN EL CERRO VENDO DOS CASAS moderna construcción: portal, sala, saleta, y dos cuartos, baño intercalado a una cuadraa de la Calzada en $2.300. No corredores. Telfs. I-6334 e I-5357.

GANGA. VENDO CASA MADERA EN Santa Amalia portal, sala, saleta, 4 cuartos, piso de mosaico y teja francesa doble forro con 500 metros superficie $1.100 informan I-6334.

CERRO: CHAPLE Y SALVADOR 2, casa con sala, dos habitaciones, servicio sanitario, cielo raso, moderna: $1,400. Telf. I-6334, Sr. León.

VEND BARATAS DOS CASAS. CAL-zada de Luyanó, dos cuadras de Toyo. De Mampostería, dos pisos. Seis y ocho metros de frente por 42 fondo a calle Herrera. Forman 4 viviendas completas y cuartería de 16 cuartos. Gran negocio para quien pueda atenderlo personalmente. Informes M-2684 O-Reilly No. 11 Apartamento 611.

VEA Y CONSIDERE LA OFERTA que ahora se hace en $8,500, de la preciosa casa, calle Once entre Seis y Ocho, reparto Almendares, acabada de fabricar por Max Borges. Visible día y noche hasta las 10 p. m.

49 SOLARES

VENDO UN TERRENITO, MEDIA cuadra Calzada Jesús del Monte preparado para fabricar, situación ideal, medida aproximada (cien metros) precio baratísimo, teléfono: I-7292 directamente propietario.

REPARTO MIRAMAR. VENDO SO-lar completo en Séptima Avenida, contiguo a la esquina de 7a. Avenida y calle 20. Ultimo precio: $4 vara. Guillermo López, Jesús María No. 11 M-1708.

REPARTOS MIRAMAR, ALTURAS, La Sierra, Vedado. Solares, parcelas, 14 por 25, 22.66 por 26; otro, 36. Casas, Grupo de solares, 3 varas, desde $2.75, $3,50. Lotes al mar. Varadero, fincas. Hurtado de Mendoza: U-1405.

GANGA: ZEQUEIRA 81, SOLAR, UNA cuadra de Infanta, calle asfaltada, aceras nuevas, mide 7.50 por 40. Total: 300 varas: Mil pesos. Dueño: Marrero, Aguiar 25: M-7774 y U-6671.

OPORTUNIDAD: VENDO SOLAR, CA-lle Mazón, pegado Neptuno, 13.50 por 35, con frente a dos calles. Lo mejor de La Habana: $20.00 metro. Marrero, Aguiar 25: M-7774 y U-6671.

50 FINCAS RUSTICAS

CARRETERA CENTRAL, ENTRE Arroyo Arenas y Punta Brava, finca «La Buelga», 36.517 metros, (más de un cuarto de caballería) a 30 centavos metro, casa, garage, dos pozos y motor. Más informes Manuel Rodríguez. Obrapía 50, teléfono M-1963

PARA VAQUERIA, UNICA OPORTU-nidad, próxima a La Habana, carreorden y vivienda, 6 y media caballetes aguadas, buen palmar, casa de tera Central, buenos pastos, excelencias: $7,500, a deducir censo de 900 pesos. Lluria, La Metropolitana 213.

EN CARRETERA DEL TUMBADE-ro, cuatro caballerías, gran arboleda, palmas, dos pozos inagotables, cuatro casas de tabaco, tres de vivienda. Urge su venta, casi regalada. Lluria, Le Metropolitana 213.

VENTAS

AUTOMOVILES ACCESORIOS

GANGA: SE VENDE CUÑA NASH, en $50.00 está en buenas condiciones para verla en 17 entre Baños y F., Vedado, Garage.

SE VENDE CUÑA AEROCARD ES-pecial. Informan en el garage de Buenos Aires y Agua Dulce.

GANGA: FORD 1933, CERRADO, DE dos puertas, en magníficas condiciones: $350.00, Coach. Informan: Carlos III número 22, entre Soledad y Castillejos. Telf. U-1746.

SE VENDE PONTIAC DE DOS puertas 1928, en perfecto estado mecánico, 4 gomas nuevas, propio para comercio. Se da al precio de las gomas. Cusi, Infanta y San José.

VENDO UN AUTOMOVIL PIERCE Arrow, motor chico, inmejorable para numerosa familia. Doy facilidades de pago. Oquendo y Estrella, garage.

VENDO FORD DEL 29, DOS PUER-tas Si tiene interés de obtener un carro bueno y barato, venga a verlo. Calle G., entre 23 y 25, garage: Telf. F-6151.

Empiece el Año Nuevo

Con una de nuestras magníficas máquinas de uso. Todos estos automóviles están en perfecto estado de pintura, gomas, motor, etc. Damos precios atractivos y vendemos a plazos. J. Ulica y Compañía, Prado núm. 5.

Packard 120, 6 ruedas, cuero, tipo Touring, Sedán, con baúl.
Chevrolet 1936, Sedán, 4 puertas, Matter, con baúl.
Ford 1935, Sedán convertible, muy bonito. Color especial, fuelle nuevo.
Ford 1935, dos puertas, nuevecito.
Cuña Chevrolet 1936, dos y cuatro asientos, propia para vendedores.
Packard 1932, siete asientos, estupendo Sedán Limousine, seis ruedas, cuero, equipado de lujo. Estupendo.
Magnífico Lincoln Zephyr, radio, cuero, gomas blancas, aros niquelados.
Essex 1932, Sedán, cuero, con Startix.
Chrysler 1932, Sedán, 6 ruedas, cuero.

SE VENDE UN NASCH DEL 30, A prueba de todo es único tipo 450, seis cristales Línea y 18 Vedado Piquera.

54 MAQUINARIAS

MAQUINAS INDUSTRIALES RE-construidas garantizadas para fábricas de harinas, almidón, aceites, caramelos, chocolates baratísimas. Pida cotización para importar. Representante: Apartado 1611 Habana.

CARPINTEROS:

Año Nuevo: Hay que instalar maquinaria moderna, montada en cajas de bolas; grandes prensas para enchapar muebles finos; máquinas escultoras y reproductoras; tornos automáticos; maquinaria para talleres y aserraderos, muchas de ellas en existencia. También de uso, de oportunidad. Informes: José Vidad, Cuba 3. A-9643.

BOMBAS, MOTORES Y DINAMOS. Reparaciones y enrollados. Egido 39 La Casa de los Motores.

56 MUEBLES Y PRENDAS

PARTICULARES. HOY MISMO UR-geme vender juego cuarto, 3 cuerpos nuevecito $28; otro grande $28; sala, $30; comedor, $30; todo moderno. Escobar 9, bajos, entre San Lázaro y Lagunas.

FAMILIA VENDE REGIO CUARTO caoba 3 cuerpos: $95.00; sala, $28, comedor Renacimiento, cueros repujados: $95.00, living-room: $85.00, radio onda corta 1937; $50.00. Salud 54, entre Escobar y Lealtad.

VENDO JUEGO CUARTO 3 CUER-pos arte moderno, color nogal, tiradores moderno nuevo, véalo y ofrezca, urge venta. Sitios 169 letra H esquina a Franco.

VENDO JUEGO DE CUARTO, DE tres cuerpos, color nogal, ocho piezas. Lo doy muy barato, por tener que reducirme. Véalo, en Compostela y Jesús María, segundo piso, altos de «La Princesa».

FAMILIA, VENDE LUJOSO JUEGO de cuarto, último modelo, tres cuerpos, butacón, tiradores de carey: 95 pesos; otro de lunas, muy grande: 125 $65.00; livingroom. Concordia 127, pesos; regio comedor Renacimiento: entre Belascoaín y Gervasio.

POR $3 HASTA $50
ORO, PLATINO Y BRILLANTES
SE MODERNIZAN JOYAS
BAHAMONDE, y Cía
(DESDE 1897)
AMISTAD 94

BAHAMONDE y Cía
AMISTAD 94 M-1790

57 UTILES DE OFICINA

MAQUINAS UNDERWOOD, DE 25 pulgadas. Vendo mimeógrafo Edison 77. Muebles para oficina: archivos, armarios acero, cajas de hierro y archivos, divisiones, tarjeteros, Kardex, Compostela 43, entre O-Reily y Progreso: M-8081.

VENDO MUEBLES DE OFICINA: máquinas de escribir, sumar y calcular, archivos, juegos recibidor, libreros, satélites, cajas hierro, tarjeteros, armarios, sillas giratorias, mimeógrafos. Progreso 3, entre Villegas y Aguacate: M.8638.

VENTAS

LIBROS E IMPRESOS

SAN LAZARO, VIBORA: MODERNA fabricación, vendo vasa portal, sala, saleta, 2 cuartos, comedor fondo, baño intercalado, árboles frutales patio y traspatio, a media cuadra Pocito, $3.500. Informes: Sr. León, teléfono: I-6334.

59 RADIOS

VENDO RADIO LAFAYETTE 1937, cinco tubos toda onda sin estrenar, por tener luto acabado de recibir del Norte, $35.00. Calzada 64, entre F y Baños, Vedado.

61 DE ANIMALES

SE VENDEN 75 VACAS DE RAZAS lecheras. Hay Holstein, Jersey y Guernsey, baratas, Finca Cabañas, carretera de Wajay a Santiago de las Vegas. Preguntar por Chacho.

IMPORTAMOS Y VENDEMOS SE-mentales de raza como caballos Kentuckianos, asnos, toros de las razas Aberdeen Angus, Short Horn, Holstein, Jersey, Brown Swiss y Milking Short Horn. También cerdos de las razas Hampshire, Duroc Jersey, y Poland China. También vendemos mulos americanos de primera calidad. Harper Brothers. Concha No. 11, Habana, Teléfonos X-2649 y FO-7342.

CAZADORES: VENDO UNA PERRA Pointer, muy maestra, en muestra y nariz, es lo mejor que puede haber. Armas 16, entre San Francisco y Concepción, Víbora. Segura.

62 OBJETOS VARIOS

BICICLETA, BUENAS CONDICIO-nes de marca, para niño 813 años, vendo. Monte 18.

CINEMATOGRAFISTAS: CAMARA profesional «Universal», con torre de tres lentes: 35 mm., 50 mm. y Tele 6 pulgadas. Seis magazines de 400 pies y un trípode en buen estado. Costó $1,000. Se vende al primero que llegue, en 250 pesos. Laboratorio Liberty, Aguila 60, por Animas.

ENSEÑANZAS

75 PROFESORAS Y PROFESORES

JOSE OLIVA MICHELENA, DEL RE-gio Instituto de Bellas Artes de Roma. Clases particulares de dibujo Pintura y Escultura, Neptuno 156, 2o. piso, teléfono M-3052.

PROFESOR AMERICANO, ABOGA-do de Boston, graduado en la Universidad de Yale, da clases particulares y colectivas de inglés. Método moderno, rápido y eficaz. Teléfonos: A-8168 o U-5110.

INSTITUTO DE CORTE NACIONAL SISTEMA "ALEMANY"

La Central, San José 9. Inventora: Sra. Alemany. Directora: Srta. Delia. (Demostración: 3 días gratis). Ver es creer. Se encantará verlo. Aprenda corte y costura y hágase profesora titular. El más práctico. Preparación sólida, útil, moderna y perfecta. Estudios que ofrecen garantía. A primera prueba el traje le queda a su gusto. Clases gratis al interior. Sucursales por profesoras graduadas, numerosas: Sra. de Alfonso, Jovellar 39, entre M. y N.; Srta. Hortensia, Atocha 6, Cerro; Sra. de Orfila, Luz 26; Srta. M. Luisa: Telf U-5494; Sra. Matutina, Alejandro Ramírez 18, frente quinta de Dependientes; Sra. de Landa, Consulado 93; Srta. Luz Divina, Primelles 33, Cerro; Srta. Ofelia Chacón, Angeles 16, Santa Clara; Srta. Matilde, yuntamiento 2, Cerro; Srta. Josefina, 23 y Baños, Vedado; Sra. Zoila, Sitios 181. Damos clases a domicilio y moldes a medida.

ALQUILERES

79 HOTELES

HOTEL MIRAMAR"

Coma bien y viva tranquilo. Ofrecemos habitaciones con baño privado, lujosamente amuebladas. Precios especiales a familias del interior. Visítenos y será nuestro cliente. Malecón 1, esquina a Prado: A-9286.

82 APARTAMENTOS

EDIFICIO «PRIETO», MURALLA 98. Se alquila en el sexto piso, apartamento de cuatro habitaciones, con cuahto de baño y cocina, muy claro y ventilado, propio para oficinas o familia. Muralla 98, entre Cristo y Bernaza.

83 DEPARTAMENTOS

COMPOSTELA 113, SE ALQUILA UN departamento compuesto de dos piezas con cocina y servicios sanitarios privados. La llave en poder del encargado de la propia casa. Departamento número 12 segundo piso.

84 HABITACIONES

ALQUILAMOS AMPLIAS Y VENTI-ladas habitaciones con lavabo de agua corriente. Tenemos una con vista a la calle. Los baños tienen agua caliente. Reino 68, altos.

MURALLA 55, (ALTOS) ENTRE HA-bana y Compostela. Alquilo n una hermosa terraza una habitación chica propia para hombre solo o señora, baño, luz, teléfono casa moralidad.

A SEIS PESOS, SE ALQUILAN ES-paciosos cuartos, en Figuras 94. Cada uno tiene su cocina. Luz gratis. Condiciones: dos meses en fondo.

EN CASA PARTICULAR SE AL-quila una hermosa habitación, con balcón, lavabo y toda asistencia, punto inmejorable. Hay teléfono. Neptuno 77, primer piso, izquierda, altos de «La Filosofía».

85 NAVES Y LOCALES

SE ALQUILA UNA BODEGA CON todos enseres, Perseverancia 40. Informes M-8556 y FO-1026.

87 HABANA

EN $25.00 SE ALQUILA CASA EN Tenerife 104, bajos, entre Belascoain y Rastro acabada de pintar. Informan en la misma.

ALQUILO BAJOS ARBOL SECO 4 A cerca Carlos III sala, comedor, cuatro habitaciones, baño intercalado, cocina y servicios criado. Informes: X-1459.

SE ALQUILAN LOS MODERNOS bajos Cienfuegos 47, sala, tres cuartos, baño y cocina, alquiler 25 pesos. Llaves e informes en los altos.

SE ALQUILA: MARQUES GONZA-lez 14, primer piso, planta moderna: sala, recibidor, dos habitaciones, baño intercalado, comedor al fondo y cocina. Informes: Fernández, ferretería. Belascoaín y San José. Telf. U-5215.

ALQUILO ALTOS, ULTIMA NOVE-dad, con frente a dos calles: sala, comedor, tres cuartos, baño intercalado, cuarto y servicio de criados, San Miguel y Mazón: U-7036. Dueño: Obrapía y Mercaderes, café.

ANIMAS 157, BAJOS: SALA, SALE-ta, 3 cuartos, cuarto de baño y demás servicios. Informan en la misma, de 8 a 11 y de 1 a 4.

88 VEDADO

LO MEJOR DEL VEDADO: D, NU-mero 207, entre 21 y 23. Alquilo bajos: jardín, portal, sala, comedor, 3 cuartos, cuarto y servicio de criados. Informan: Neptuno número 132, óptica.

ALQUILERES

90 MARIANAO Y SUS REPARTOS

ALQUILO MODERNO Y FRESCO apartamento propio matrimonio sin niños; calle 14 No. 45, altos derecha entre A y B, Almendares, tranvía, ómnibus al frente, terraza, sala, comedor, dos cuartos, baño servicio criados, $35.00.

91 J. DEL MONTE Y LA VIBORA

SE ALQUILA EN $40.00 COMODO chalet en Avenida Santa Amalia esquina Gonzalo, una cuadra de la calzada, altos y bajos. Informan al teléfono FO-2386.

SE ALQUILA BENAVIDES 12 EN-tre Mangos y Remedios, veinte pesos, portal, sala, saleta, dos cuartos, cocina, servicios de azotea, no tiene altos.

SE ALQUILA CASA, AVELLANEDA número 17, Víbora; portal, sala, 6 cuartos, hall, comedor al fondo, traspatio, garage y servicio de criados. Informan: X-1617.

SE ALQUILA PRECIOSO CHALET propio para corta familia o matrimonio en O-Farrill 68, entr e Luz Caballero y Juan Bruno Zayas. Informes teléfono I-5482.

SAN INDALECIO 29, ENTRE EN-carnación y Cocos: sala, saleta, 3 habitaciones, patio y traspatio de cemento, cerca de la Calzada y los ómnibus: $25.00 y dos meses en fondo. La llave, al lado. Telf. F-3641.

92 SANTOS SUAREZ Y MENDOZA

SALA, COMEDOR, 2 HABITACIO-nes, baño intercalado, cocina, portal, patio, $20 mensuales. Otra una habitación $15. Serafines 87 esquina a Vega 2 cuadras Agua Dulce.

SAN BERNARDINO NUMERO 1, entre San Benigno y San Indalecio: portal, sala, saleta, hall, cuatro cuartos, dos baños, cocina, garage, cuarto y servicio de criados. Precio: 45 pesos. Llaves de 8 a 3.

98 ALQUILERES VARIOS

SOLICITO HABITACION AMUE-blada, clara y ventilada, anexa al baño, para caballero solo, del comercio, en casa de familia decente, de Galiano al Parque Central. Dirigirse: Sr. Rodríguez, apartado 934.

SE SOLICITAN

101 PERDIDAS

CARTERA DE SEÑORA COLOR NE-gro, con documentos importantes, se perdió el martes en máquina de alquiler, gratificaré a quien la entregue en Santos Suárez No. 89.

102 AGENCIAS DE COLOCACIONES

DESEAN COLOCARSE DOS COCINE-ras del país en la misma una criada de mano manejadora o lavandera y un matrimonio, buenas referencias. Informes Herrera, F-3019, 5a. 110, esquina 10, Vedado.

104 COCINERAS Y COCINEROS

SE SOLICITA UNA MUCHACHA ES-pañola, para cocinar y lavar, para tres de familia. Informan: Luz número 48, bajos.

SE OFRECEN

118 CRIADAS Y CRIADOS

DESEA COLOCARSE MUCHACHA española para cuartos y coser o para criada de mano, sabe cumplir con su obligación. Teléfono FO-2750.

SE DESEA COLOCAR UNA CRIADA de mano no le importa manejar, tiene referencias y no le importa salir fuera de la Habana. Paseo 8 F-3164

SE DESEA COLOCAR UNA SEÑORA española para cuartos o comedor, sabe lavar y planchar ropa fina, tiene buenas referencias. Telf. A-9247

SE OFRECE UNA MUCHACHA DE color para criada de cuarto o criada de mano o para cocinar y limpiar a un matrimonio sabe inglés, tiene referencias. Telf. U-6465.

SE DESEA COLOCAR UNA JOVEN española, para criada de cuartos o de familia. Sabe de repostería. Tampara cocinar y limpiar para dos o tres bién sabe algo estilo americano. Telf. FO-7259.

SE DESEA COLOCAR UNA ESPA-ñola, para criada de mano, o para todo siendo corta familia. Le gustan los niños y sabe cumplir con su obligación. Telf. X-2212.

SE DESEA COLOCAR UNA JOVEN española, para los quehaceres de corta familia, o para criada de mano. Tiene recomendaciones de donde ha trabajado. Telf. U-1728.

119 COCINERAS Y COCINEROS

SE DESEA COLOCAR MAESTRO ..cocinero y repostero de color mediana edad de la República dominicana con buenas referencias desea casa americana o cubana, cocinar bien a la criolla y americana es mumplidor y formal. Telf. FO-2651.

SE DESEA COLOCR UNA BUENA cocinera repostera, hace plaza, no le importa ir a los repartos, tiene referencias. Paseo 8. F-3164.

SE OFRECE UN COCINERO BLAN-co, de mediana edad, sin familia. Puede dormir en la colocación. Informan: Calle Dos número 66, entre

CRONICA CATOLICA

ACTOS CATOLICOS QUE SE ANUNCIAN PARA MAÑANA EN LAS DIVERSAS IGLESIAS

Día 2 de enero. Fiesta de las Rosas de Santa Teresita del Niño Jesús.

Programa: A las 8 a. m. misa de comunión general. A las 9 misa solemne a toda orquesta y panegírico de la Santita por el R. P. José Luis de Santa Teresa O. C. D. de la Residencia de Matanzas.

A las 5 y media rezo del Santo Rosario, plática, bendición de las Rosas que se repartirá a todos los devotos de Santa Teresita y procesión por los claustros del templo, cantando todos el gran Himno del P. Ricardo.

La música será ejecutada por el Coro de Santa Teresita que dirigen el M. Jaime Ponsoda y la señora Carmelina Díaz.

Se suprime la fiesta del día 3.

El Jubileo Circular

En la Iglesia del Monasterio de Santa Clara, sito en Lawton Batista, el Jubileo Circular.

La exposición del Santísimo Sacramento, después de la última misa, que se celebre en esta iglesia.

La reserva a las 5 de la tarde.

En la Iglesia del Carmen

A las 6 de la mañana, misa cantada a Nuestra Señora del Carmen.

A las 5:30 de la tarde, ejercicio del mes al Niño Jesús de Praga y Salve cantada.

En los demás templos

Santo Rosario, lectura espiritual, visita al Santísimo Sacramento del altar y Salve cantada.

Distribución de Aguinaldos a los alumnos del Catecismo de la Merced

El domingo 3 del actual a las tres de la tarde, el Catecismo de la Iglesia de la Merced de los Padres Paúles, obsequiarán a sus 500 alumnos de ambos sexos con el Aguinaldo de Pascuas, amenizándose el acto con una brillante fiesta literaria musical.

Invitan a tan simpático acto de Cristiana Caridad, en favor de estos pobrecitos niños, el Director R. P. Esteban Barbarin, C. M. y los Catequistas.

Junta General extraordinaria de Elecciones de las Hijas de María y Santa Teresa de Jesús

El R. P. Fray Rafael de Jesús, O. C. D. Director de las Hijas de María y Santa Teresa de Jesús de la Iglesia Nuestra Señora del Carmen, cita por este medio a Junta General extraordinaria de Elecciones, a las Hijas de María y Santa Teresa de Jesús, para las 10 de la mañana del domingo 3 de enero, encareciendo la puntualidad en la asistencia.

Distribución de Aguinaldos a los Alumnos del Catecismo de La Anunciata

Los 1,500 alumnos pobres del Catecismo de La Congregación Mariana de la Anunciata, serán obsequiados con el Aguinaldo de Pascuas de Navidad, el domingo 3 del actual, a las 3 de la tarde.

Invitan al solemne acto, el Director, ta de Señoras del Ropero del Cate- R. P. Esteban Rivas, S. G., la Juncismo y el Prefecto y Catequistas.

A los Terciarios Franciscanos

Por este medio se hace saber a los Terciarios franciscanos de la Habana, que la Asamblea solemne anual, se celebra, hoy 1 de enero a las 3 de la tarde.

Se ruega la puntualidad en la asistencia.

DISTINGUIDOS SACERDOTES ADEMAS DEL SR. ARZOBISPO, CELEBRAN HOY SUS DIAS

Hoy, día 1 de enero del año 1937, celebran sus días el Excelentísimo y Reverendo Señor Arzobispo de la Archidiócesis de la Habana, Monseñor Manuel Ruiz Rodríguez; Monseñor Manuel Arteaga, Canónigo Arcediano y Provisor y Vicario de la Archidiócesis de la Habana; Padre Manuel Rodríguez, Mayordomo del Arzobispo de la Habana; Padre Manuel Argüelles, Párroco de Santiago de las Vegas; Padre Manuel Rodríguez Rosas, Párroco del Cano y Arroyo Arenas; Padre Manuel Rodríguez Sorga, Director de la Asociación de la Medalla Milagrosa de la Residencia de Padres Paúles de Santos Suárez y Paz. Son así mismos, los de nuestros estimados amigos, doctor Manuel Cuadrado Melo y los señores Manuel Purón y Manuel García.

A nuestros venerado Prelado, a Monseñor Arteaga, a Sacerdotes y seglares, deseamos un feliz día de su santo.

Felicitación a Monseñor Lobato

Hoy, 1 de enero de 1937, celebra el Aniversario de su primera Misa, el Venerable Párroco de San Nicolás de Bari de la Habana, Monseñor Juan José Lobato Rendón.

En día de tan grato recuerdo, queremos hacer llegar a tan distinguido Ministro del Altísimo, nuestra felicitación y elevar al cielo nuestras humildes plegarias, por su felicidad temporal y eterna.

Sus amados feligreses, le ofrecerán como ramillete espiritual, una fervorosa comunión según sus piadosas intenciones.

A las 9 de la mañana, habrá solemne función y Te-Deum en acción de gracias.

Celebra también el Aniversario de su primera Misa su sobrino, el Párroco de San Miguel del Padrón, R. P. Juan Lobato Farrugia.

Sea también para el estimado Párroco y fervoroso sacerdote, nuestra felicitación con nuestras oraciones por su ventura en el cielo y en la tierra.

Homenaje al Rdo Padre Esteban Maestrojuan

Con motivo de celebrar su onomástico le fué rendido un cariñoso homenaje a este estimado Paul Superior de la Capilla de Santos Suárez.

A las 7 y 30 la linda capilla se encontraba totalmente ocupada por las HiHjas de María y demas asociaciones que radican en dicha capilla.

Pocos momentos después dió principio la misa de comunión oficiando el festejado.

El R. Rodríguez dirigió un coro de piadosas señoritas que ejecutaron bellos motetes al Dios de la Eucaristía.

Terminada la misa el P. Maestrojuan fué objeto de un cariñoso homenaje por parte de las asociaciones.

Durante todo el día fué visitado por sus amistades y miembros de las asociaciones.

Reiteramos al P. Maestrojuan, nuestra felicitación y repeto.

LA CIRCUNCISION DEL SEÑOR Y EL SIGNIFICADO DE LA CRUENTA CEREMONIA

CIRCUNCISION DEL SEÑOR

«Le fué puesto por nombre JESUS

«En aquel tiempo, llegado el día octavo, en que debía ser circuncidado el Niño, le fué puesto por nombre Jesús: nombre que le puso el Angel antes que fuese concebido» (S. Lucas II, 21).

La Circuncisión

1. Qué era.—Un rito ordenado por Dios para señalar como con una marca y contraseña a los que pertenecían a su pueblo escogido, y distinguirlos de las gentes infieles.

«Entre vosotros —dijo el Señor a Abraham—, todo varón será circuncidado... a los ocho días» (Gen., VXII, 11-17). Llegado el día señalado, se hacía una herida sangrienta al niño con un cuchillo de pedernal, cercándose algunas oraciones, y se le imponía el nombre.

2. Qué significaba.—«Circuncidaréis vuestra carne . . . en señal de la alianza contraída entre mí y vosotros». Simbolizaba la profunda herida causada en nuestra naturaleza por el pecado original, haciéndolo enemiga de Dios, y restablecimiento de la amistad mediante la circuncisión del corazón para refrenar sus pasiones y concupiscencia. Era figura del bautismo, por el que somos agregados al verdadero pueblo de Dios, que es su Iglesia. . .

3. Qué nos enseña.—La circuncisión, ordenada para los esclavos del pecado, no obligaba a aquel Niño, que ya era Hijo de Dios y la misma santidad; pero quiso someterse a ella para darnos ejemplo de obediencia y enseñarnos la circuncisión del corazón. El Salvador comenzaba su vida derramando su sangre por nosotros, y nosotros ¿qué haremos por El?. . .

Comencemos, pues, el año «circuncidando el corazón?, esto es, echando de él todo pecado y cortando todo afecto desordenado, resueltos, no sólo a llamarnos, sino a vivir durante todo el año como verdadero cristianos.

AÑO NUEVO

Año Nuevo

¡Año Nuevo! ¡Año Nuevo! ¡Frase vana de doce en doce meses repetida!
¿Hay algo nuevo en la existencia humana?
¡Todo es viejo en la vida!
Alternativas de calor y frío;
a más vivo placer, dolor más grave;
a falta del dolor siempre el hastío;
un desengaño bajo cada llave;
el pesar o el olvido en lo pasado;
el terror o la duda en lo futuro;
si piensas en mañana, todo obscuro;
si piensas en ayer, todo borrado;
perpetua rebelión de los instintos;
peso de la conciencia que te abruma;
los sumandos tal vez serán distintos,
pero siempre hallarás igual la suma;
perdurable inquietud, perpetua guerra.
¡Ah! ¿A dónde mirar en tanto duelo,
si sobre este montón de inmunda tierra
no dilatara su infinito el cielo?

LAS FIESTAS DE NAVIDAD FUERON BRILLANTES EN EL TEMPLO DEL CRISTO

Con grandiosa solemnidad celebró la Comunidad de Padres Agustinos, las fiestas religiosas de Noche Buena y Navidad en la Iglesia del Santo Cristo.

Se ajustaron al siguiente programa:

Día 24 a las 12 de la noche.—En el altar mayor del templo, que luce un primoroso adorno floral, alusivo a la fiesta que se celebraba, el R. P. Daly O. S. A., da comienzo a la Misa solemne de la Noche Buena en conmemoración del Naciminto del Salvador del Mundo, asistido de los Padres Dunne y Mc Námara, O. S. A., servidos por una vistosa Corte de Acólitos.

Cantado solemnemente el Santo Evangelio por el Diácono de la Misa, lo explica en español en sapientísimo discurso, el P. Claudio García, O. S. A.

En inglés, igualmente lo explica, el P. Anderson, O. S. A.

Ambos oradores, leen sus respectivos sermones, para mayor comodidad y comprensión de los radio-escuchas, pues toda la función fué trasmitida por radio.

Entre el numerosísimo concurso de fieles que asistieron, figuraban un gran número de americanos de Norte-América, entre ellos, el Excelentísimo señor Embajador de los Estados Unidos, Mr. Caffery, quien comulgó, juntamente con otros ciudadanos de su nación.

Los Padres Rentería, Larrea, Hyson, O. S. A., señores Valentín Urrestarazu, Luis Dambrorenea, Juan Mendizábal, Alberto Márquez, Francisco Sanyí y Manuel Larrea; Angelita de la Torre de Dambrorenea, Tiff Escobar, Graciela Santos, Inés García, Angélica Cueto, Margot Peña, Catalina Larrazábal, Elenita López, Elisa Vázquez, Juanita Lara y señorita Sampol, acompañados al órgano por la señorita Criselda Lójez, intepretaron de manera maravillosa, bajo la dirección del maestro Julio Guisasola, Misa Pontifical de Perosi; al Ofertorio «Noel», en cuyo canto se distinguió el gran bajo agustino, R. P. Fray Joseph Hyson, O. S. A., Párroco de la Parroquia de San Agustín de Marianao; a la Comunión, que ha sido muy numerosa y edificante, «Adeste Fideles».

Antes de la Misa y durante la adoración del Niño Jesús, que dió a besar el P. Claudio García, O. S. A., se cantaron de manera brillantísima los siguientes Villancicos:

«En Belén a Media Noche», «Silent Night» y al «Niño Jesús» del Maestro Guisasola.

Los fieles fueron obsequiados con números de la revista parroquial El Sembrador», al Nacimiento del Señor dedicado y con estampas del Niño Jesús.

Los asistentes fueron cumplimentados por el Superior y Párroco, R. P. Pedro Hufnaga, asistido de los Padres de la Comunidad agustiniana de la Habana, García y Anderson y el fervoroso católico, señor Clemente Alvarez.

Día 25 de diciembre.—El día de la Natividad del Señor, se celebraron Misas de 7 a 10, rezadas, siendo la de 8 armonizada de Comunión general.

A las 11 de la mañana, se celebró solemnemente la Misa de la Natividad del Señor, oficiando de Preste, el Padre Dunne, O. S. A., asistido de los Padres Daly y Mc Námara y acólitos.

Explicó el Evangelio en inglés el celebrante Padre Dunne y en español, el Padre García, quien leyó un admirable trabajo sobre el modo de alcanzar la paz.

Esta grandiosa función, también fué radiada.

El Coro ya designado, interpretó de manera magistral, la Misa de «Gounod» a «Santa Celia», repitiendo los Villancicos de la noche anterior, a petición de los fieles.

Después de la Misa, se impartió la Bendición Papal.

Asistió un conjunto extraordinario de fieles, los cuales felicitaron a los Padres Agustinos por la celebración de tan grandiosos cultos en conmemoración del Nacmiento del Salvador del Mundo

PROFESIONALES

2 DRES. en MEDICINA

Dr. J. R. Alvarez

HERNISTA

Ex-Director de «La Benéfica», del Centro Gallego

Edificio "América"
Jovellar esquina a N

Telfs. U-5400 y FO-1361

Cura radical de la Hernia, sin recurrir a operación, ni al uso permanente del braguero. Desprovista de peligro, dolor y complicaciones de todo género. El paciente puede continuar sus ocupaciones habituales

CONSULTAS, TURNO FIJO

GABINETE UROLOGICO ALEMAN VIAS URINARIAS

Consultas gratis: 7 a.m. a 1 p.m. y 4.30 a 9. Jesús del Monte 135, bajos frente Quinta Dependientes. Tratamientos modernos con vacunas alemanas, para curar la Gonorrea en 15 días, sean crónicas o mal curadas. Garantizamos que no quedan recogidas. Facilidades pago. Impotencia y debilidad sexual, piel y sífilis.

DR. J. B. RUIZ

Ex-especialista del Centro Gallego, de los Hospitales Filadelfia y New York. Especialista Vías Urinarias, Venéreo, Sífilis y trastornos sexuales. Uretroscopía y Cistoscopía. Consultas de 1 a 3. Trocadero 35.

JOSE ALFONSO

Ex especialista del Centro Asturiano: Ojos, Garganta, Nariz y Oídos. Consultas, de 2 a 5: $3.00 Turno fijo: $5.00. Pobres: diaria, de 10 a 11 y de 5 a 6 Operaciones médicas Monte 38C. Telf. M-2330.

DR. ANTONIO PITA

ENFERMEDADES NERVIOSAS Y ENDOCRINAS

Contanuo con un bien montado Instituto de Fisioterapia Tratamiento efectivo de la Neurastenia, Impotencia, Enfermedades Crónicas y Glandulares, etc. etc. Novísimo método de estimulación Vago-Simpática.

No visita ni da consulta por Correo. Consulta previamente concedida: $10.00 Consultas, de 2 a 4p. m. $2.00.
SAN LAZARO 45.
(a una cuadra de Prado y Malecón)
Telf. A-9292.

DR. OCTAVIO RIVERO

Asma, Tuberculosis y enfermedades pulmonares. Ex asistente del Servicio del profesor Saye, (Barcelona); jefe clínico del Dispensario Antituberculoso Municipal. Consultas: lunes, miércoles y viernes, de 12 a 2 de la tarde. Campanario 43: M-6258..

DR. A. LABRADOR

Especialidad enfermedades de señoras: flujos crónicos, venéreos y sífilis, corazón, riñones y pulmones. Inyecciones intravenosas. Se hacen todas clases de análisis. Consultas gratis, 8 a 11 y media. Pagas, de 3 a 5.

Angeles 3, entre Reina y Estrella. Telf. A-0801.

3 OCULISTA

DR. JORGE L. DEHOGUES

OCULISTA

Elección de lentes

Ha trasladado su consulta a Reina 88, Instituto Oftálmico. De 11 a 1, pobres. Particulares, de 4 a 6. Telf. M-7766.

4 DENTISTAS

DR. JOSE MARIA GATELL

Cirujano dentista, calle Habana 98, bajos, entre Obispo y Obrapía, Precios: una extracción sin dolor: $1.00; limpieza: $1.00; dentaduras: $10.00. Arreglos de puentes y planchas, en el día. Facilidades de pago. A los forasteros les termino en 24 horas. Consultas de 8 a 8. A-8335.

5 COMADRONAS

CONSUELO RUDA, COMADRONA

Ex interna de la casa de salud La Balear. Inyecciones intravenosas a domicilio. Consultas gratis, de 8 a. m., a 6 p. m., Belascoaín número 74, altos, esquina a Jesús Peregrino. Telf. U-5824.

COMPRAS

9 CASAS

NECESITO COMPRAR VARIAS CASAS en la Habana, los que deseen venderlas pásesen por Aguila 118, altos, frente a Los Precios Fijos, que pueden hacer negocio rápido. Teléfono A-6577.

ADMITO OFERTAS EN VENTA DE alguna propiedad moderna o antigua, trato directo con su propietario, mi domicilio Villegas 34 esquina a Progreso primer piso izquierda. Sr. Reigosa.

COMPRO CASA: HABANA, VEDADO, Víbora o Santos Suárez. No importa precio, con tal que lo amerite la propiedad. Véame, Empedrado 3, de 3 a 6: M-3614. Párraga.

COMPRAMOS CASA COMERCIAL, EN La Habana, hasta $16,000. Otra, de esquina, hasta $25,000; y varias casas chicas y solares, en La Sierra. Sigarroa y Rodríguez, Obrapía 30: M-1963.

17 MUEBLES Y PRENDAS

COMPRO MUEBLES: M-2914

CAMBIAMOS Y VENDEMOS

Pagamos más que nadie: juegos cuarto, sala, comedor, lámparas, neveras, objetos arte, máquinas coser y todo objeto valor. «La Casa Gris», Angeles 5, entre Reina y Estrella. M-2914

U-4800: COMPRO MUEBLES

Modernos y antiguos: pianos, máquinas coser y escribir, neveras, adornos, objetos Arte, lámparas, alfombras, enseres de oficina, archivos, cajas de caudales, objetos de plata y oro viejo: U-4800.

COMPRO MUEBLES EN GENERAL: columnas, jarrones, porcelanas, estatuas bronce, marfil, lámparas, plata, juegos café, cubiertos, candelabros, bandejas, alfombras, tapices, máquinas escribir, coser, archivos y burós. Todo lo que venda: U-4609, Neptuno 220. Vamos al campo.

A-9003: COMPRO MUEBLES MOdernos: objetos Arte, muebles oficina, enseres establecimientos, lámparas, equipajes, radios chicos, oro viejo, ropa caballero, neveras, cama hierro, máquinas coser y piezas sueltas. A-9003.

COMPRAMOS Y VENDEMOS

Muebles modernos, máquinas de escribir, coser, sumar, calcular, cajas contadoras, muebles de oficina en general, radios, objetos de arte, joyas y todo objeto de valor. «La Confianza», Suárez No. 7, M-9603.

COMPRO PRENDAS Y ERILLANTES de particulares a precio alto. Voy a domicilio. U-3948.

U-3637: COMPRO MUEBLES, MAquinas coser, escribir, libros, lámparas, burós, pata, baúles, maletas, objetos arte, vajillas, alfombras, oro, antigüedades, cuadros. Casa Varadero. Pago alto precio. Telf. U-3637.

VENTAS

48 CASAS

GANGAS MIRAMAR 6 DORMITOrios cinco baños, 1151 varas, residencia frente al Reloj, todo $15.00. Vedado, 20.30 por 50, $16.000; otra $30.000, esquina, otra $14.000. No pierda estas gangas. I-5739.

VENTAS GANGAS 1937 EL AÑO DIchoso para los negocios, compre estas propiedades. Esquinas Habana, $21.000, $16.000, $65.000, $220.000. Buena renta y buenos puntos. No corredores, su dueño I-5739.

SE VENDE EN 19 Y 18, PROXImas terminarse, casas con jardín, portal, terraza, sala, comedor, tres habitaciones, baño intercalado, cocina, baño criados, garage, lavadero, fabricación de primera, muchos detalles lujosos. Informan M-2922, Sr. Platas.

VENDO $6.000. EN LO MEJOR DE Santos Suárez casa de 10x49, a media cuadra tranvía, jardín, portal, sala, vestíbulo, cuatro cuartos, baño comedor, cocina, pantry, servicio criados y gran traspatio con frutales. A. Guerra, A-6210.

REPARTO LA SIERRA

Vendo lujosos chalets sin estrenar, con 4 lujosos dormitorios, 2 lujosos baños, precio: $9.500. Se dan facilidades; otro 3 dormitorios y garage 5.500 pesos; otro $4.800; otro más pequeño $3.000; entrada $800, mensual $25; Ampliación 4 más, estilo California, con 3 dormitorios y garage, $5.600. Para verlos dirijanse calle 9 y 12 reparto Almendares a todas horas el domingo también. Oficina Sr. Alpendre, FO-2542.

SE VENDEN CUJES PARA TABAco, de la mejor clase, a 36 pesos, puestos en la Carretera Central; piedra de Capellanía, a $5.00 metro cúbico, lista para cargar el camión; pencas de guano cana, a $6.00 millar, en la Carretera Central. También se lleva a cualquier parte la Isla. Informes: FO-3369.

VENDEMOS LO MEJOR DEL VEDAdo, Paseo entre 15 y 17, mide 14 por 36 metros: jardín, portal, sala, 4 cuartos, comedor, baño, cocina, cuarto de criados, garage y cuarto de chofer: $14,000. Sigarroa y Rodríguez, Obrapía 30: M-1963.

VENDEMOS CASA EN SAN LAZARO, casi cuatro plantas, moderna, cerca de Belascoaín, en $21,000. En Jovellar, 3 plantas, moderna: $13,000. Otras, Habana, Vedado. Buenas inversiones. Sigarroa y Rodríguez, Obrapía 30: M-1963.

GERARDO MAURIZ: M-7586 METROPOLITANA 538

Vedado: Colosal residencia, brisa, 700 metros, con toda clase de comodidades, monolítica, mármol, escayola, 7 habitaciones, 2 baños, 2 garages, frutales: $32,000. Otra, en lo mejor de la calle Diecisiete, esquina: 30.000 pesos. Gerardo Mauriz: M-7586, La Metropolitana 538.

Vedado: Casa moderna, 683 metros, con jardín, portal, sala, hall, 5 habitaciones, 2 baños, 2 garages, 2 cuartos de criados, frutales: $18.500. Otra casa esquina, 2 plantas independientes: $25.000, en lo más céntrico del Vedado. G. Mauriz, M-7586, La Metropolitana 538.

Vedado: chalet de esquina, calle 17: $19,000. Otro, calle 17: $20,000. Otra casa calle 23, próximo Paseo: jardín, portal, sala, comedor, 4 habitaciones, baño y servicio de criados: $9.000. Otra en lo mejor de la calle 23 $12.000. Facilidades. Hipoteca moratoriada: M-7586, Le Metropolitana No. 538.

Vedado: Magnífica residencia, con 1.300 metros, frutales, 8 habitaciones y demás comodidades: $38.000. Contado: $18.000. Resto: hipoteca moratoriada, Gerardo Mauriz, M-7586.

Raperto Miramar: Regio palacete de esquina, la mejor residencia en el mejor punto. Verdadera oportunidad. Otra: $15.500. La Sierra magnífica casa, amplia, 4 habitaciones, jardines y patio: $10.000. Se deja parte hipoteca: M-7586, La Metropolitana núm. 538.

San Rafael entre Galiano y Belascoaín, 2 plantas: $13.000. Campanario entre San Rafael y Neptuno: $12.000. 2 plantas y media, renta $90.00. San Nicolás, 3 plantas, moderna: $18.000. G. Mauriz, M-7586, La Metropolitana, 538.

Galiano y San Rafael, próxima 2 plantas: $48.000. Lo mejor de San Rafael. Otro edificio, Neptuno, zona comercial, buena renta. Otro Neptuno, moderno, 3 plantas: $28.000. Facilidades de pago. G. Mauriz, M-7586 La Metropolitana, 538.

Alturas de Almendares, moderna casa 4 habitaciones, garage y demás: $8.000: Otro chaleta, espléndido, 5 habitaciones, 2 baños, garage 2 autos: $6,000 y reconocer $6.000 hipoteca moratoriada, G. Mauriz: M-7586, La Metropolitana 538.

La Sierra: $7.500. Otra: $9.000. Almendares, casa de esquina 4 habitaciones, 2 baños: $9.000. Otra, $4.500. G. Mauriz, M-7586, La Metropolitana núm. 538

Próxima Avenida Columbia, casa quinta, muchos frutales. Otra: $9.500. Otra: $6.500. Otra: $8.500. Gerardo Mauriz, M. 7586. La Metropolitana núm 538.

ESQUINA, CUATRO PLANTAS, CON dos establecimientos: $21,000; esquina, 3 plantas, con dos establecimientos: $15,000; una casa, con tres plantas: $9,000; casa con 5 cuartos y demás comodidades, 160 metros: $3,000. Galiano 125, café: M-4461. Yáñez.

GANGA CASA REPARTO BATISTA, D. y 9a. moderna, portal, dos cuartos, baño completo, $1.800. Informes en la misma, teléfono M-2330.

¡¡GANGAZOS!!

Solar, calle Recreo, Cerro: $230.00. Casona, Arroyo Apolo: $400.00. Otra, Jesús del Monte, acabada fabricar: $800.00. Habana, Aguila, cuatro dormitorios: $1,900. Moderna, Almendares, con $800.00. Otra, frente Belén, regalada. Tejadillo 17: Telf. A-6558.

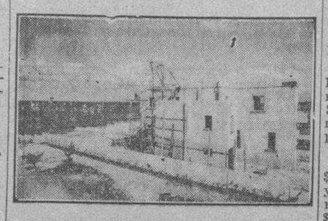

SE VENDE CASA EN EL REPARTO MIRAMAR CON FRENTE AL MAR

De dos pisos y con baños de lujo, estará terminada en 60 días. Se dan facilidades de pago. Tiene playa privada, con arena y piscina. Puede visitarse, Avenida Primera entre calles 24 y 26.

Para más informes, véase a:

MENDOZA Y CIA.

Obispo núm. 63.
Telf. M-6921.

GANGA. VENDO 2 CASAS MAMpostería. Portal, sala, 3 cuartos, comedor, cocina, patio y servicios, 8 de frente por 23 fondo, $1.500. Hernández No 15 Fuentes Grandes, (Ceiba). Informes Soledad y Pocito, Bodega.

COMPRAS

17 MUEBLES Y PRENDAS

COMPRA DE MUEBLES

GANARE SU AMISTAD Y ESO ES bastante, si me llama para comprarle o venderle sus muebles de oficina, hogar, etc. Comercio, con usados y nuevos, a precios de humano. Alfonso agradecerá su llamada: Telf. U-1455.

ORO, PLATA Y PLATINO

Compramos en joyas, objetos o monedas rotas.

Amistad 94, casi esq. a San José.
BAHAMONDE Y COMPAÑIA

M-7084: COMPRO MUEBLES, MAquinas coser, escribir, alfombras, vajillas, pianos, lámparas, objetos arte, libros, cuadros, porcelanas, bronces, neveras, plata, oro, antigüedades, baúles, maletas. Pago alto precio. Rapidez. M-7084.

ORO, PLATA Y PLATINO

Compramos en prendas de todas clases, objetos de plata, bandejas, candelabros, escribanías, cajitas, juegos de café, cubiertería, fruteros, etc. No importa que estén rotos. Esmeraldas, zafiros y rubíes finos.
CARBALLAL HERMANOS
San Rafael 138, entre Gervasio y Belascoaín. Teléfono: U-5744.
Pagamos bien y vamos a domicilio.

DINERO

Sobre joyas.
En todas cantidades.
"LA PERLA"
Animas 84, casi esq. a Galiano
Telf. A-8222

A-7795: COMPRO MUEBLES

Pago más que nadie. Llame y se convencerá. Dinero en mano. Vamos enseguida. Máximo Gómez 85. Teléfono: A-7795. También cambiamos y vendemos, muy barato.

A-6620: COMPRO MUEBLES

Juegos de cuarto, comedor, sala, piezas sueltas, neveras, refrigeradores, máquinas de coser y escribir, muebles de oficina, radios y equipajes. Liquido casas de huéspedes. «La Moderna». Salud 3: A-6620

18 UTILES DE OFICINA

M-8081. COMPRO PUPITRES Y enseres para colegios, muebloes para oficina, máquinas de escribir, sumar, calcular, mimeógrafos. Kardex Compostela 43 y Progreso 3 teléfono M-8638.

MUEBLES DE OFICINA

Compro, cambio y vendo pupitres y materiales de colegio, máquinas de escribir sumar, calcular, mimeógrafos, adresógrafos, archivos y cajas. Teléfono A-8054. Losada. Monserrate 39 y Parque de Zayas. Véalo.

PUPITRES: COMPRO Y VENDO

Máquinas de escribir, sumar y calcular mimeógrafos adresógrafos, y muebles de oficina, fluses y capas, a $2.00. Monserrate 38 y Parque de Zayas. Teléfono A-8054.

21 INSTRUMENTOS DE MUSICA

COMPRO PIANOS, DE TODAS LAS marcas, sanos y sin comején. Manuel Domínguez, Dragones frente al teatro «Martí». Telf. M-3040.

22 DE ANIMALES

COMPRO UN SILLON PARA INVAlido, llame al teléfono M-4094.

23 OBJETOS VARIOS

MAQUINA FOTOGRAFICA 5 POR 7, ampliadora y accesorios compro. Rodríguez 70, Jesús del Monte.

COMPRO PESAS, BALANZAS, ROmanas, y piezas sueltas, Compro y vendo al interior. Escriba: a Mario Boza, Consulado número 68: F-5921.

CAMBIOS

24 CASAS

CAMBIO DOS CASAS MODERNAS, sala, comedor, dos habitaciones, baño pegado tranvía, solar esquina 625 varas, doy efectivo por casa de dos plantas Habana, Neptuno 208 U-1802

Arrendamientos.

A-1 FINCAS RUSTICAS-URBANAS

FINCA NEPTUNO, EN EL CANO, se alquila la casa de vivienda, un chalet moderno con media caballería. Informes en Manrique 87, teléfono M-7174 o en H No. 41, teléfono F-3470.

ARRIENDO FINCA 1 CABALLERIA bungalow con baño, luz eléctrica, palmar, tierra negra buena para frutos menores. Informan, finca «La Italiana», Calvario.

ARRIENDO UNA FINQUITA DE ¼ de caballería cerca del Cotorro en la Carretera Central. Precio módico. Informes: Animas 153 2o. piso de 7 a 9 p.m.

ARRIENDO LA FINCA« HORIZONtes», 111 caballerías, término municipal de Corralillo, una de las mejores de Santa Clara. Excelente para caña, ganado y toda clase de cultivos, fértiles tierras, con magníficas aguadas, atravesándole los ferrocarriles Unidos, con paradero oficial y dos chuchos propios. Informes: Isidoro Benavides, Aguiar 71, departamento 401, Habana.

REPARACIONES

42 MUEBLES Y PRENDAS

REPARAMOS SUS MUEBLES, POR poco dinero, dejándolos nuevos. Casa Pardo: U-5761. Los modernizamos, barnizamos a muñeca y esmaltamos «Duco», Pinturas mimbre a vapor y neveras. Tapicería en general. Azogamos espejos. Trabajos garantizados. San Rafael núm. 130.

REPARACIONES DE MUEBLES

CASA «CORO»

Barnizamos toda clase muebles. Combinaciones maderas, chapas y tapicerías. Especialidad en colores. Limpieza de muebles a domicilio.

Estrella 27, entre Angeles y Aguila. Teléfono: M-2127.

VENTAS

48 CASAS

CASA DE MADERA GRANDE Y EN no muy buenas condiciones pero con excelente solar, de 12 por 30 metros, se vende a la primera oferta razonable, por no poder hacer frente a las órdenes de obras exigidas por Sanidad. Novena número 9 entre Dolores y Tejar, Víbora. Informa: Sr. Menéndez. M-7912. De 9 a 12 de la noche.

CASITA PEQUEÑA, CON 800 MEtros terreno, luz, agua, en El Cotorro: $700.00. Solar en Santa Irene, 480 varas: $300.00. Finca rústica, Hoyo Colorado, 1 caballería, chalet dos plantas, río Ariguanabo fondo, árboles y garage: $850.00. Otra, 11 caballerías, en Alquízar, en arrendamiento: $600.00, por año. Gómez: Telf. M-4741, Cuba 4.

CASA $2.900 DE 6x21 CORRALES, cerca de los Cuatro Caminos, con buena renta y de azotea. Se vende por asunto de familia. Aguila 118, altos, frente a Los Precios Fijos.

$2,800: CASA PROXIMO A BELAScoaín, con sala, saleta, cuatro cuartos, entrada para automóviles. Casa en buen estado. Empedrado y Aguila, edificio Larrea 326, Cortés; M-3653.

VENTAS

48 CASAS

GANGAS MIRAMAR 6 DORMITOrios cinco baños, 1151 varas, residencia frente al Reloj, todo $15.00. Vedado, 20.30 por 50, $16.000; otra $30.000, esquina, otra $14.000. No pierda estas gangas. I-5739.

VENTAS GANGAS 1937 EL AÑO DIchoso para los negocios, compre estas propiedades. Esquinas Habana, $21.000, $16.000, $65.000, $220.000. Buena renta y buenos puntos. No corredores, su dueño I-5739.

SE VENDE EN 19 Y 18, PROXImas terminarse, casas con jardín, portal, terraza, sala, comedor, tres habitaciones, baño intercalado, cocina, baño criados, garage, lavadero, fabricación de primera, muchos detalles lujosos. Informan M-2922, Sr. Platas.

VENDO $6.000. EN LO MEJOR DE Santos Suárez casa de 10x49, a media cuadra tranvía, jardín, portal, sala, vestíbulo, cuatro cuartos, baño comedor, cocina, pantry, servicio criados y gran traspatio con frutales. A. Guerra, A-6210.

REPARTO LA SIERRA

Vendo lujosos chalets sin estrenar, con 4 lujosos dormitorios, 2 lujosos baños, precio: $9.500. Se dan facilidades; otro 3 dormitorios y garage 5.500 pesos; otro $4.800; otro más pequeño $3.000; entrada $800, mensual $25; Ampliación 4 más, estilo California, con 3 dormitorios y garage, $5.600. Para verlos dirijanse calle 9 y 12 reparto Almendares a todas horas el domingo también. Oficina Sr. Alpendre, FO-2542.

SE VENDEN CUJES PARA TABAco, de la mejor clase, a 36 pesos, puestos en la Carretera Central; piedra de Capellanía, a $5.00 metro cúbico, lista para cargar el camión; pencas de guano cana, a $6.00 millar, en la Carretera Central. También se lleva a cualquier parte la Isla. Informes: FO-3369.

VENDEMOS LO MEJOR DEL VEDAdo, Paseo entre 15 y 17, mide 14 por 36 metros: jardín, portal, sala, 4 cuartos, comedor, baño, cocina, cuarto de criados, garage y cuarto de chofer: $14,000. Sigarroa y Rodríguez, Obrapía 30: M-1963.

VENDEMOS CASA EN SAN LAZARO, casi cuatro plantas, moderna, cerca de Belascoaín, en $21,000. En Jovellar, 3 plantas, moderna: $13,000. Otras, Habana, Vedado. Buenas inversiones. Sigarroa y Rodríguez, Obrapía 30: M-1963.

GERARDO MAURIZ: M-7586 METROPOLITANA 538

Vedado: Colosal residencia, brisa, 700 metros, con toda clase de comodidades, monolítica, mármol, escayola, 7 habitaciones, 2 baños, 2 garages, frutales: $32,000. Otra, en lo mejor de la calle Diecisiete, esquina: 30.000 pesos. Gerardo Mauriz: M-7586, La Metropolitana 538.

Vedado: Casa moderna, 683 metros, con jardín, portal, sala, hall, 5 habitaciones, 2 baños, 2 garages, 2 cuartos de criados, frutales: $18.500. Otra casa esquina, 2 plantas independientes: $25.000, en lo más céntrico del Vedado. G. Mauriz, M-7586, La Metropolitana 538.

Vedado: chalet de esquina, calle 17: $19,000. Otro, calle 17: $20,000. Otra casa calle 23, próximo Paseo: jardín, portal, sala, comedor, 4 habitaciones, baño y servicio de criados: $9.000. Otra en lo mejor de la calle 23 $12.000. Facilidades. Hipoteca moratoriada: M-7586, Le Metropolitana No. 538.

Vedado: Magnífica residencia, con 1.300 metros, frutales, 8 habitaciones y demás comodidades: $38.000. Contado: $18.000. Resto: hipoteca moratoriada, Gerardo Mauriz, M-7586.

Raperto Miramar: Regio palacete de esquina, la mejor residencia en el mejor punto. Verdadera oportunidad. Otra: $15.500. La Sierra magnífica casa, amplia, 4 habitaciones, jardines y patio: $10.000. Se deja parte hipoteca: M-7586, La Metropolitana núm. 538.

San Rafael entre Galiano y Belascoaín, 2 plantas: $13.000. Campanario entre San Rafael y Neptuno: $12.000. 2 plantas y media, renta $90.00. San Nicolás, 3 plantas, moderna: $18.000. G. Mauriz, M-7586, La Metropolitana, 538.

Galiano y San Rafael, próxima 2 plantas: $48.000. Lo mejor de San Rafael. Otro edificio, Neptuno, zona comercial, buena renta. Otro Neptuno, moderno, 3 plantas: $28.000. Facilidades de pago. G. Mauriz, M-7586 La Metropolitana, 538.

Alturas de Almendares, moderna casa 4 habitaciones, garage y demás: $8.000: Otro chaleta, espléndido, 5 habitaciones, 2 baños, garage 2 autos: $6,000 y reconocer $6.000 hipoteca moratoriada, G. Mauriz: M-7586, La Metropolitana 538.

La Sierra: $7.500. Otra: $9.000. Almendares, casa de esquina 4 habitaciones, 2 baños: $9.000. Otra, $4.500. G. Mauriz, M-7586, La Metropolitana núm. 538

Próxima Avenida Columbia, casa quinta, muchos frutales. Otra: $9.500. Otra: $6.500. Otra: $8.500. Gerardo Mauriz, M. 7586. La Metropolitana núm 538.

**ES

VENTAS

56 MUEBLES Y PRENDAS

GABINETE DE OPTICA "Versalles" PRADO Nº109

TELEFONO A-6613

$10.00

$7.50

Estos preciosos modelos con máquinas garantizadas que constituyen, con toda seguridad, el mejor regalo. Los encontrará usted, a los siguientes precios: $10.00, $7.50. Prado 109, «Versalles».

VENDO CUARTO COMPLETO: $30.00; último estilo, caoba: $130.00; enchapado: $65.00; recibidor, comedor, Arte Moderno: $45.00; Renacimiento: $65.00; nevera: $12.00; Frigidaire pequeño: $60.00. Sitios 111, entre Campanario y Lealtad.

En maletas de cuero, finas, somos únicos. Gran surtido en baúles, escaparates, camarote, bodega, maletas de fibra y maletines de cuero, maletas de viajante y colegio, finísimos. Compramos y cambiamos. **La Casa Inglesa,** Salud 9, esquina a Rayo. Telf. A-7179.

VENDO REGIO JUEGO CUARTO 3 cuerpos caoba ocho piezas tiradores modernistas, lunas grandes, completamente nuevo. Sala o recibidor caoba. No mueblistas. Dragones 100, 2o. piso.

VENDO ELEGANTE JUEGO CUARto tres cuerpos, Arte Moderno, $35, uno $65 otro finísimo enchape baratísimo, comedor renacimiento, sala último tipo. Monte 384 y San Joaquín.

MUEBLES EN GANGA

Juegos de cuarto, Arte Moderno: $4.00 mensuales; comedor, caoba, último estilo: $3.00 mensuales; sala o recibidor, modernísimos: $3.00 mensuales; juego de cuarto, 3 cuerpos, caoba, últimas creaciones: $5.00 mensuales. Precios muy bajos.

"LA EMINENCIA". NEPTUNO 188

Objetos de Arte

Gran surtido en adornos propios para regalos: muebles de Boule, jarrones, lámparas, cuadros, porcelana Dresden, Sevre, Capidimon; cuadros, figuras de bronce, marfil y otros objetos más.

La Predilecta

San Rafael y Oquendo, (al lado del bar). U-2530.

"La Nacional"

Dinero por joyas y muebles.
Compra y Venta
MUEBLES PARA OFICINA
Distribuidores de los muebles de acero "Steel-Age".
EQUIPAJES, BAULES Y MALETAS
Surtido completo
Registradoras "NATIONAL", con garantía mecánica.
"La Nacional"
Villegas 93, entre Teniente Rey y Amargura: A-9915.

SALUD 11

MUEBLES BARATOS

Juegos cuarto: $25.00; sala: $10.00; comedor: $30.00; escaparates: $10.00; camas: $3.00; sillas: $1.00; sillones: $1.50; lámparas, radios, neveras, neveras-refrigeración

MUEBLES OFICINAS

Burós, libreros, cajas-hierro, contadoras y rejas-oficinas.

Pianos, equipajes batidora, dulcería etc.

Visite esta casa. Gran surtido. Esperamos su visita. Compramos, cambiamos y vendemos. Salud 11. M-9136.

VENTAS

56 MUEBLES Y PRENDAS

LA GRAN HAZAÑA DE PANCHO EL Largo fué el marcharse a la luna de Valencia a zamarse, pa-ellos, una miaja con calamar, caballeros! esto no se parece al Jabón Castilla natural «Rosnovoa», que comprando en Galiano 94 una pastilla, será obsequiado con un almanaque. Muebles del país y «Viena» a plazos. J. Naveira S. en C.

MUEBLES A PLAZOS

Juego cuarto: $8.00 fondo; sala: $5.00 fondo; comedor: $8.00 fondo. Cambiamos muebles. Tomo en fondo. Precios sin competencia.

"LA VICTORIA", Monte 193. Telf. M-7458.

MUEBLES BARATOS

A VERDADEROS PRECIOS DE GANGA
Liquidación permanente de radios, juegos de sala, cuarto y comedor.

VENGA A VERNOS ENSEGUIDA

Ahorrará dinero. Facilidades de pago. Tomamos sus muebles a cambio.

«LA CASA LOPEZ»
Belascoaín número 76, entre Jesús Peregrino y Pocito.
Teléfono: U-4541.

SE VENDE UN LINDO SALON DOrado; un recibidor, tapizado; dos cómodas, Buli; una lámpara Bacarat, con sus apliques; algunos abanicos y otros objetos de Arte. Calle Ocho número 8, entre Tercera y Quinta, Vedado.

MUEBLES A PLAZOS

Y al contado. Casa Hierro, Compostela y Merced. Precio de liquidación desde los más modestos hasta los más lujosos. Tomamos muebles usados en fondo. Vea nuestra exposición: M-1220. Alquilamos muebles.

REGALOS PARA PASCUAS

Plata legítima: bandejas, juegos de te, cubiertería, candelabros, centros, etc. Crucifijos marfil, rosarios, cuadros y porcelanas antiguas. Gran variedad en joyería moderna y antigua. En sortijas y pulsos, hay primores. Todo a precio de ocasión.

CARBALLAL HERMANOS
San Rafael 138, entre Gervasio y Belascoaín.
Teléfono: U-5744.

¡VEA ESTOS MUEBLES!

Gran surtido: juegos cuarto, 2 y 3 cuerpos; comedor, sala o recibidor y piezas sueltas. Los más modernos, para todos los gustos y fortunas. Precios bajos y las mayores facilidades.

A PLAZOS, EN NEPTUNO 235, ESQ. A SOLEDAD

Al contado, precios de liquidación. También compramos y cambiamos, tomándolos en fondo. Antes de hacer negocio, vea esta casa. Venga hoy mismo o llame: Telf. U-1360.

"LA SIRENA", NEPTUNO 235, ESQ. A SOLEDAD

MUEBLES EN GANGA

Juegos cuarto: $30.00; idem., 3 cuerpos: $40.00; sala: $15.00; comedor: 30.00; escaparates: $9.00; con lunas: $15.00; mesas correderas: $4.00; aparadores: $6.00; 6 sillas y 2 sillones: $10.00; neveras: $10.00; máquinas de coser y escribir. Se cambian y compran toda clase de muebles, pagando más que nadie.

LA PRINCESA, SAN RAFAEL 107, entre Escobar y Gervasio: U-7926.

MUEBLES GANGA 3 CUARTOS $20 $25 y $30 otro último modelo, tres cuerpos, $100, comedor renacimiento $75, recibidor finísimo $45 escaparate luna, suelto. Prado 43, altos.

57 UTILES DE OFICINAS

Muebles Oficina

Liquidamos un gran lote de archivos, escritorios, libreros, armarios de acero, cajas de caudales, sillas, máquinas de oficina, mostradores, divisiones, etc., por reformas en el local.

COMPOSTELA 55

entre Obispo y Obrapía. Telf. A-7744

58 LIBROS E IMPRESOS

VENDEMOS HISTORIA UNIVERsal por G. Oncken encuadernación de lujo ¾ tafilete, es un magnífico regalo de Pascuas, se da muy barata. Aguila 139 entre San José y Barcelona.

VENTAS

LIBROS E IMPRESOS

LIBRERIA «ALBELA», CONTINUAS novedades científicas y literarias. Libros de Enseñanza Elemental y Superior. Revistas de modas, agencia exclusiva «Le Femme Chic», de París; «Chic Parisién» y todas sus publicaciones, las mejores del Mundo. Pídalas en esta librería. Compra y venta de libros antiguos, con grabados, preferentemente cubanos o que traten de Cuba. Belascoaín y San Rafael: U-5782. Apartado 511, Habana.

59 RADIOS

RADIOS MAJESTIC Y GRUNOW, DE mesa y mueble, preciosos. Se liquidan, desde 15 pesos. Curazao 33, bajos. Telf. A-9701.

GRUNOW 1937: VENGA, VEA Y oiga la maravilla Grunow "El Teledick" y se convencerá que radio que iguale a Grunow no lo hay, San Miguel 129, (altos) Gervasio y Escobar, U-4205.

RADIOS NUEVOS ONDA CORTA Y larga 4, 5 y 6 bombillos, precio de ocasión en Belascoaín esquina Sitios, barbería.

LIQUIDO A $20.00, SEIS RADIOS de gabinete, de las mejores marcas acreditadas. Onda corta y larga. Véalos hoy mismo. Hospital 76, entre Valle y San José.

MAGNIFICO RADIO GENERAL ELECtric, de lujoso mueble, con 8 tubos, onda corta y larga. Se vende casi regalado. San Miguel 129, altos, entre Gervasio y Escobar. Esta casi nuevo.

VENGA A LLEVARSE UN RADIO 1936, onda corta y larga 5 tubos, a su costo en fábrica: $25.00. Venga hoy, mañana es tarde. Empedrado 3. Párraga.

RADIO VICTOR, ESTA NUEVO: 15 pesos por urgenteviaje; y el de comedor, RCA, $80.00 y todos los demás muebles de la casa, regalados. Neptuno 220, entre Aramburo y Soledad.

GANGAS FIN DE AÑO

Radio Majestic, moderno: $16.00; American: $11.00; Grunow, gabinete, toda onda: $47.00; RCA. Victor, toda onda: $37.00; RCA, gabinete: $18.00. Monte 217, altos, esquina a Figuras: M-2926.

LIQUIDAMOS RADIOS

De todas marcas. Precios increíbles. Cómodos plazos.

CAO Y VARELA
Neptuno 187.

¡SENSACIONAL!

Todas las ondas.—Todos los voltajes

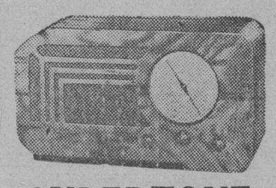

SUPERTONE

El mejor radio de onda corta.
Modelos desde $45.00
Entrada: $5.00.
$1.00 semanal $1.00
Instalación gratis.
"EL ARTE MODERNO"
San Nicolás núm. 63, casi esquina a Neptuno.

GANGA. SE VENDE RADIO DE mesa onda larga y corta. Philco de once tubos. Informan: 23 y D., Vedado. F-3312.

60 INSTRUMENTOS DE MUSICA

NECESITO VENDER MI PIANO, POR estorbar. Está en buenas condiciones. No pierda esta oportunidad, es una ganga. Aguila número 35, entre Trocadero y Bernal.

TENGA PIANO PARA ESTAS FIEStas. Recuerde que Peters es la confianza del mundo musical. Peters solucionará su problema: I-5430.

PIANOS DE COLA Y VERTICALES

Ventas a plazos cómodos.

Representación exclusiva

«STEINWAY»	Berlín-New York
«STEINBERG»	Berlín
«GAVEAU»	París.
«SCHIMMEL»	Leipzic, Alemania.
«KARMAN»	Berlín.
«JESSE FRENCH»	Newcastle, Ind.

UNIVERSAL MUSIC AND COMMERCIAL CO.
San Rafael núm. 10.
Telf. M-8487.

VENTAS

60 INSTRUMENTOS DE MUSICA

VENDO PIANO CUARTO COLA, como nuevo, $280; Comedor Renacimiento español $150, costó $600; máquina escribir Underwood $25. Coser Singer ovillo $30, nueva, Salud 27.

PIANO: SI NECESITA UNO, NO pierda su tiempo buscando cajitas premiadas. Le vendemos el mejor, al más bajo precio, así como toda clase de instrumentos de música, Monte 18, entre Aguila y Angeles.

PIANOS DE OCASION

Desde $50.00, hasta $500.00.
Desde $4.00 mensuales.
Alquiler: desde $2.00
Tenemos los mejores pianos, con garantía. Visite nuestra gran exposición y se convencerá.

"LA PREDILECTA"

La casa que no cobra el lujo y da grandes facilidades de pago. San Rafael esq. a Oquendo, al lado del bar: U-2530.

FAMILIA PARTICULAR, VENDE piano casi nuevo, gran marca. Se vende a primera oferta. Véalo: calle Doce número 7, entre F. y G., frente a la destilería «Habana», reparto Batista.

PIANOS DE GANGA

Por $6.00 y $7.00

MENSUALES, DESDE $80.00.

Usted puede hacerse de un piano de las famosas marcas «R. S. Howard» y «John L. Stowers».

San Rafael 29. Telf. M-1973. Habana

MARAVILLOSO REGALO DE PAScuas año Nuevo y Reyes, un piano alemán nuevo lleno de toda elegancia moderna será recuerdo de cariño inolvidable. Véalo batatísimo. Dragones frente al teatro Martí.

ANTES D ECOMPRAR SU PIANO, visite «La Internacional». Esta casa cuenta con un surtido de pianos alemanes y americanos, de las más famosas marcas, dando facilidades de pago. San Rafael 57, esquina a Campanario: A-6100.

AFINADORES

AFINADOR-COMPOSITOR DE PIAnos del conservatorio de música Masriera, experto graduado en Michigan. Trabajos garantizados. Precios módicos. Exámenes gratis. Afinar: $2.00. Salgo al campo. Profesor: Vidal Cuvelier. Telf. A-8606.

$2.00 SOLAMENTE LE CUESTA AFInar su piano, poniéndole cuerdas nuevas gratis, siendo pocas las rotas, reparaciones grandes baratísimas. Oiga tocar al afinador lindas piezas. Teléfono I-3186.

AFINE SU PIANO POR $2.00, CON toda garantía y seguridad. Manuel Domínguez, afinador-mecánico, graduado en la Escuela «Danguard», de New York. Taller de Reparaciones. Dragones entre Prado y Zulueta. Telf. M-3040.

61 DE ANIMALES

VENDO DOS VACAS RECENTINAS; cuatro novillas cargadas, todas de razas; cochino inglesas. Calzada Real y Tres Rosas, Marianao. Sr. Rodríguez.

CANARIOS AMBURGUESES

Se venden buenos cantadores de diferentes colores y a precios muy reducidos. Pueden verse todos los días de 8 a. m. a 3 p. m., Calle 16 No. 154 entre 15 y 17, Vedado.

VENDO, A PRECIO DE SITUACION mulos, carros y arreos de todas clases, caballos, mulos de monta y Pony, 4 potros sementales 7 y media cuartas, bonito color; 40 mulos criollos, domados, de monta y cerreros; carros cerrados para lecheros y un burro semental criollo, una cesta de mimbre con sus arreos, montura y una Pony. Domingo Jarro. Marina y Atarés. Jesús del Monte. X-2816.

62 OBJETOS VARIOS

CAJA DE CAUDALES «MOSLER», tipo banco. Se vende a precio de ocasión. También juego cubiertos de plata Ley, en estuche. Suárez 7, bajos.

VENDO ARMATOSTE PARA LIBROS u otro uso 3 y medio metros largo por 2½ alto, completamente nuevo. Armando, Encuadernador, Aguiar No. 100¼, teléfono A-9112.

LIQUILAMOS TOSTADOR CAFE 100 libras, motocicleta reparto, molino café, motores, ½ hasta 3 caballerías, motor gasolina, bomba agua, vidrieras, cines, películas, 16 m.m, Contadoras, granatario. Egido 18.

COMPRE EN DON BOSCO, TODA clase de semillas de flores y hortalizas. Dos Bosco, Dragones 37, letra B entre Manrique y Campnario.

SE ALQUILA BARATO, UN OBRAdor de dulcería, con buen horno, local claro y ventilado. Informan en Obispo 40, esquina a Habana, café.

VIDRIERAS CONTADORAS. MOLINOS CAFE HOBART.

Mesas de Vitrolite, sillas banquetas, mármoles, exprimidores jugo, pasteleras, caja caudales, pesas, neveras rebanadora jamón, contadoras National, enseres comercio. Compro cambio y vendo.

VIDRIERAS DE USO

Todos tamaños y formas siempre en existencia, de oportunidad Reparamos, cambiamos y construímos. Cano, Habana 116½, entre Amargura y Teniente Rey.

VENTAS

62 OBJETOS VARIOS

VIDRIERAS

Distintos tamaños, armatostes, cajas-hierro, vidrieras-refrigeración de 14 pies, idem. de lunch, aparatos hacer café al minuto, 25 sillones-barberos, máquinas-escribir, neveras, sillas-café modernas, mesas Vitrolite, cantinas, mostradores, equipajes, radios, muebles, batidora de dulcería y moldes. Véalos: Salud 11. Telf. M-9136.

LIQUIDAMOS PESAS USADAS, DE todas marcas: comerciales, domésticas e industriales. Reconstruimos y cambiamos. Venta y servicio organizado en todo el país. Escriba: Agencia Pesas «Toledo», A-7807. Habana y Chacón.

DINERO-HIPOTECA

63 SOLICITUDES

VENDO FLAMANTE PIANO MODERno, 3 pedales, grandes voces. Urge su venta. No reparo precio, Aguila número 150, por Corrales, al lado de la carnicería.

64 OFERTAS

DESEO TRATO CON QUIEN NECEsite dinero en hipoteca. Tengo hasta $15,000 para invertir. Véame y haremos negocio. Empedrado 3, de 10 a 12 y de 3 a 6: M-1614. Párraga.

FACILITO DINERO SOBRE BOVEdas y panteones, desde 50 pesos. Mucha reserva. Firmo en el día. También hipotecas, desde 300 pesos. Informes: J. Llanes, Sitios 42 esquina a San Nicolás. Telf. M-2632.

DINERO

Doy grandes y pequeñas cantidades en primera hipoteca, desde el 7 por ciento en adelante, para La Habana y sus barrios. Compro y vendo casas, solares y créditos hipotecarios. Compro y vendo Bonos y Acciones.

Julio C. Granda

Obrapía 33. Telfs. M-5921 y FO-1668

DINERO

No pierda tiempo. Cuando necesite tomar dinero en hipoteca o pagarés, vea a M. Fernández, San Ignacio 50. Teléfono: M-9272. De 2 a 5. Operación rápida y absoluta reserva.

65 BONOS Y VALORES

CAJAS RESERVADAS

Las tenemos en nuestras bóvedas, construídas con todos los adelantos modernos y las alquilamos para guardar valores de los interesados. En esta oficina daremos todos los detalles que se deseen.

N. GELATS Y COMPAÑIA
106 Aguiar 108, esq. a Amargura.

COMPRO BONOS Y ACCIONES DEL Banco Asturiano, Compañía Cubana de Electricidad, bonos Centro Gallego, también se pignoran, compro y vendo Bonos y Acciones de todas las Compañías cotizables y no cotizables en la Bolsa. Manuel Piñol, Obrapía No. 17.

PARA LAS DAMAS

67 PELUQUEROS

PACO EX-PELUQUERO DE RAY-Já, se ofrece a domicilio. Especialidad en permanentes sin corriente, (sin aparato ni electricidad) tintes en todos tonos, melenas, trenzas, etc. U-5420.

AVELINO LECOUR, PELUQUERO A domicilio: permanente de corriente, desde $1.00; sin corriente: $2.00; melenas: $0.30; dos: $0.50; corte y ondulación al agua: $0.40; caballeros o niños: $0.30. Telf. U-5364.

.O INTERES PARA LAS DAMAS

MAQUINAS

Para hacer
BOTONES
INOXIDABLES

Vendemos máquinas de hacer botones y utensilios para ellas. Hacemos botones forrados en el acto. Garantizamos que se pueden lavar: no se oxidan.

BAZAR INGLES

GALIANO Y SAN MIGUEL

Enviamos catálogo a comerciantes establecidos

SEÑORA: ¿QUIERE LUCIR JOVEN y bonita? Compre su sombrero en Casa «Celestina». Desde 99 centavos, reformo y tiño. San Rafael 41, una cuadra de Galiano. Farola en la puerta.

MODISTA ZURCIDORA: ZURCIDOS semi-invisibles especialidad en telas gruesas trajes de caballero y señora. Blanco 1, bajos, entre Malecón y San Lázaro, entrando por Malecón, segunda puerta a la izquierda.

MODISTA DE ALTA COSTURA. — Trousseau de novia, abrigos, trajes sastre. Vestidos todas clases. Corte elegante y distinguido. Se dan clases. Señora de Orfila. Luz 26.

PARA LAS DAMAS

70 INTERES PARA LAS DAMAS

CORTE NACIONAL MODERNO

SISTEMA "MENDEZ"

Si desea hacerse experta profesora, en poco tiempo, aprenda por este modernísimo sistema, reconocido como el más completo y rápido para la enseñanza de corte y costura, basado en las últimas modas de París. Enseñanza que brinda su autora, Sra. Méndez. Se vende en «El Encanto», «La Filosofía» y Academia Central, Neptuno número 81, altos. Moldes a medida. Especialidad en abrigos y trajes sastres. Estricta moralidad.

CANAS, TEÑIRLAS UNA ESCLAvitud tenerla envejece. Use Brillantina «Gema» no es tintura, mandamos muestra sellos dos centavos. M. Faget, Galiano 110. Venta Sarrá, Johnson. Ten Cent.

MODISTA

Rosalía Hernández

San Rafael 152-B., bajos esq. Oquendo: U-3127

Dobladillo de ojo, a 2 cts. vara
Plisados de todos tamaños

bordados, festones y ojetes en colores. Forramos botones. Hacemos vestidos de alta costura y económicos.

El éxito de esta casa se debe a la calidad de sus trabajos.

SISTEMA MACHADO 1936

Academia Nacional de Corte, Sistema Machado, método 1936. El más rápido y fácil de aprender. Estudiando este valioso método en su casa usted aprende en dos meses con título de profesora. Se venden métodos y se dan clases grátis por correspondencia. Pida informes a la inventora, señora Francisca Machado, San Lázaro 316, Habana.

ENSEÑANZAS

75 PROFESORAS Y PROFESORES

INGLES. ENSEÑANZA POR METOdo breve y eficaz. Conservación práctica. Aprovechamiento y no pérdida de tiempo. Clases individuales o colectivas. Día y hora según convenio. San Ignacio 88, altos, casi esquina a Sol.

PROFESORA INGLESA TIENE ALgunas horas disponibles para dar clases a particulares y colectivas hacer el favor de no molestar si no deja el número del teléfono o dirección. Llame F-4186.

CABALLERO

Colegio elemental, superior y comercial. Pupilos, medio pupilos y externos. San Rafael 139. Pida prospecto.

ESTUDIO LUCILLE, ENSEÑA BAIles acrobáticos, taps, vals, blue, son y rumba. Cultura física Stetching limbering. Malecón 339. Teléfono U 2238

INGLES, TAQUIGRAFIA, (INGLESA y española). Teneduría, Cálculos Mercantiles, Aritmética, Algebra, Caligrafía, Mecanografía y Ortografía, $6.00 mensuales, a domicilio, por el profesor F. Heltzman, Monte 103, altos: M-9247.

INGLES PRACTICO Y SENCILLO. Conversación. Mecanografía al tacto combinado con inglés para principiantes. Método propio, original, eficiente, rápido. Profesor americano, con títulos de dos Universidades, ex catedrático Instituto Militar. Duncan Thomas, San Rafael 37, altos, departamento 25: M-2645.

PROFESOR GRADUADO EN MAdrid y París, da clases a domicilio de Enseñanza Elemental, Superior, Bachillerato y Francés. Usa nuevos y prácticos sistemas pedagógicos. Señor Cid, San Nicolás No. 3, Teléfono M-3423.

ACADEMIA "GREGG"

Mecanografía «Gregg»: La más fácil y la que más pronto se aprende. Usada en todos los planteles de enseñanza de los Estados Unidos. Mecanografía «Gregg»: La más moderna, fácil y la que más pronto se aprende. Inglés, a base de conversación, exclusivamente. Método modernísimo que garantiza al alumno el poder hablar una hora consecutiva en inglés al terminar la segunda lección del curgo. Colegios americanos al alcance de todas las fortunas, las representamos también. Clases por correspondencia. Academia «Gregg». Manzana de Gómez 514. Telf. A-9798. Profesores: Richardson y Salmón.

"SAN ELOY"

Colegio y Academia. Fundado en 1907. Primera y Segunda Enseñanza, Preparatoria, Bachillerato, Comercio, Idiomas, Cultura Física. Cursos preparatorios especiales. Admitimos pupilos, medio pupilos y externos. Quinta Menocal, Samá 31, Marianao. Telf. FO-7462. Pida prospectos.

ESTUDIOS POR CORREO

LA ACADEMIA «RABIÑA»

Tiene organizado, desde hace más de 4 años, clases por corespondencia. Usted puede estudiar desde su casa: Taquigrafía, Mecanografía, Teneduría de Libros, Inglés, Cálculos Mercantiles, Aritmética, Ortografía, Procurador, Auditoría, Algebra, Geometría, Trigonometría, Física, Química, Dibujo, Ingreso en las Escuelas Militares, de Pedagogía, Ingeniería y Veterinaria. Exámenes por Correo, expidiendo título. **Academia «Rabiña» Neptuno números 78 y 80, altos, esquina a Manrique: A-9222.**

PROFESOR DE BAILES

Precios módicos. Enseñanza rápida: Son, Fox, Tango, Blues, etc. etc. Doy clases a domicilio. Ismael Servelló, Cárdenas número 3, segundo piso.

ACADEMIA "MEDINA"

Preparatoria, Taquigrafía, Mecanografía, Inglés y Francés. Clases especiales a horas previamente acordadas. Enseñanza individual: Aritmética, Algebra, Comercio, carreras especiales. Módica cuota. Eficacia y seriedad. Apodaca 2 C.

GUITARRA, PIANO, POR METODO lindas piezas graduadas clásicas y populares. También acompañamientos. Jesús María y Habana, enfrente 50. Estudio «Arteche».

ENSEÑANZAS

75 PROFESORAS Y PROFESORES

BAILES MODERNOS: 'TOMASIN' Profesor de moda. Significúese bailando: Fox, Blue, Son. Enseño rapidez elegancia, seriedad, garantía. Voy a domicilio. San Nicolás 264 dos cuadras Monte.

PROFESORA FRANCESA GRADUAda Academia de París, da clases de francés a domicilio y en su academia. Teléfono F-2658.

BAILES ULTRAMODERNOS Y TAP

Enseñado por Maurice y Srta. Santander, profesores de New York, habiendo actuado en Cuba: hoteles Nacional, Presidente, Sevilla y Sans Souci. Tango parisién, rumba, son, fox, pasodoble, bailes teatrales. Enseñanza rápida y privada, a damas y caballeros. Lealtad 153, altos, entre Reina y Salud.

PROFESORA DE PRIMERA Y 2a. Enseñanza, años de práctica. Sistema pedagógico. Clases en casa o a domicilio. Preparatoria con el inglés Doy referencias. F-2635. Línea 73 antiguo esquina a 2.

SOLICITO JOVEN BLANCA, BUENA presencia, para bailes típicos cubanos, independiente para viajar, buen porvenir. Informes Maurice, Lealtad 153, altos, días: martes y jueves de 6 a 10 p.m.

76 COLEGIOS

CIUDAD INFANTIL "NUESTRA SEÑORA DEL CARMEN"

PUPILAJE: $10.00 Y $15.00

Este es el mejor colegio para su niño. Gran edificio, espaciosas aulas y dormitorios, extensos campos para deportes y cultivos. Amplia cultura. Conocimientos útiles y prácticos. Idiomas, Artes, Oficios, Técnica y práctica comercial. Inmejorable alimentación. Oportunidad para ingreso hasta el 30 del presente mes. Quinta Dufañona, Real 115, Marianao. Telf. FO-7874.

ESCOLAPIOS DE GUANABACOA: Colegio de primer orden. Establecido en 1857: Comercio, Bachillerato, Primera Enseñanza y Preparatoria. Ricos Museos. Magnífica oficina bancaria para práctica comercial. Profesorado de alta competencia. Dormitorios con cuarto separado para cada alumno. Excelente alimentación. Purísima agua potable de manantiales, dentro del mismo Colegio. Ambiente campestre. Sports. Gran piscina de natación. Se remite gratis, interesante prospecto ilustrado. Pídase por Correo, al Padre Rector. Telf. XO-1503.

INTERNOS: 10 PESOS ADMITIMOS niños ambos sexos todos los grados. Alimentación abundante y nutritiva. Vigilancia y moralidad. Inglés diario. Estudios comerciales. Colegio Academia Mercantil. Luz número 26.

77 ACADEMIAS

ACADEMIA DE IDIOMAS ROBERTS, Malecón 31. Teléfono: M-2124. ¿Desea usted aprender inglés? Compre el método Roberts. Se recomienda por sí solo. Distinción. Eficiencia. Garantía. Cuarta edición: $2.00.

ACADEMIA "RABIÑA"

EL NUEVO CURSILLO COMIENZA EL DIA 4 DE ENERO. BACHILLERATO

Clases individuales: Inglés, Francés, Alemán, Taquigrafía «Pittman» y «Gregg», Mecanografía, Ortografía Teneduría de Libros, Correspondencia Comercial y Aritmética. TAMBIEN CLASES POR CORRESPONDENCIA. Ingleso E. de Ingenieros, Arquitectos y Veterinaria. Curso de Procurador. **Pida prospectos: Neptuno número 80, altos, esquina a Manrique. Teléfonos: M-7849 y A-9222.**

H. B. A.

Triunfan en los negocios los mejor preparados. Esta eficiente preparación la ofrece la «Havana Business Academy»: 9 asignaturas comerciales en español; 14 en inglés, por 12 acreditados profesores cubanos y americanos, auxiliados por moderno equipo de oficina: Taquigrafía Pitman y Gregg. Clases especiales para adultos. Esmerada enseñanza del inglés, «Havana Busines Academy», Linea 213. Telf. F-3043.

ACADEMIA "SANTA TERESA"

San Rafael No. 71.

Profesoras graduadas. Preparación moral y pedagógica: Taquigrafía, Mecanografía, Ortografía, Teneduría de Libros, Inglés, Francés, Alemán, Correspondencia Comercial, Aritmética, Cálculos Mercantiles, Primera y Segunda Enseñanza. Ingreso Escuela Ingenieros, Normal, Kindergarten, Corte y Costura, Labores, Dibujo y Piano. **San Rafael número 71, entre** Campanario y Lealtad: A-6874.

ACADEMIA BRAVO

PRIMERA Y SEGUNDA ENSEÑANZA

Especialidad: Bachillerato, Comercio, Taquigrafía, Mecanografía, Idiomas, Ortografía y Correspondencia. Ingreso: Escuelas Ingenieros, Veterinaria, Comercio, Normales, Cadetes y Aviación. Clases por ex Catedráticos del Instituto de Primera Enseñanza, por doctores en Pedagogía y maestros normalistas Cuotas: Bachillerato: $4.00 y $5.50. Aviación y Cadetes: $5.00. Servicio de ómnibus a domicilio. Pupilos, medio pupilos y externos, Neptuno 198 y 199, (dos edificios): U-2627.

OBSEQUIO DE LA ACADEMIA DE COMERCIO

LUIS B. CORRALES

Los que presenten quince centavos en sellos, recibirán una Aritmética Mercantil, práctica. Clases: Teneduría de Libros, Taquigrafía, Ortografía, Inglés. Clases de Mecanografía: $1.00 mensual, una hora diaria. Clases individuales. Lealtad 141, entre Salud y Dragones.

INTERES GENERAL

SORDOS

Véanos y con poco dinero adquirirá un aparato que le permitirá oír. Venga a probarlos y se encantará. Dejando su importe, se lo damos a prueba.

CARBALLAL HERMANOS
San Rafael 138, joyería, entre Belascoaín y Gervasio.
U-5744

INTERES GENERAL

CARROZAS

Construimos y diseñamos Carrozas para los Carnavales. Pida presupuesto y diseños a E. Rodríguez, Lamparilla 26 A.

"EL CASTILLO DE FARNES"

Los productos españoles de la clase más selecta que se puede recibir hoy en Cuba, los tenemos nosotros. Si gusta de comer fabada exquisita, visítenos. Recuerde que nuestro restaurant es el preferido de quienes saben comer bien. Estamos a sus órdenes, en Monserrate y Obrapía, Telf. M-4225

ALQUILERES

79 HOTELES

HOTEL "MIRAMAR"

Coma bien y viva tranquilo. Ofrecemos habitaciones con baño privado, lujosamente amuebladas. Precios especiales a familias del interior. Visítenos y será nuestro cliente. Malecón 1, esquina a Prado: A-9286.

"LA VIÑA"

Es el restaurant que mejor comida sirve. Especialmente vegetales y mariscos, a base de aceite español. Productos gallegos. Table D-Hotel: 30 centavos, Aguila entre Reina y Dragones.

CAMPOAMOR. COMPOSTELA 106, entr e Sol y Luz. Apartamentos con baño privado, agua caliente, muebles, luz y teléfono. También con comidas desde $38.00, matrimonio y $30 individual. Teléfono A-7401.

TROTCHA

Situado en el lugar más céntrico del Vedado. Amplias y frescas habitaciones, rodeadas de hermosos jardines, a una cuadra de tranvía y ómnibus. Servicio esmerado. Calzada y Dos, Vedado: F-2383.

HOTEL PRADO

Prado y Virtudes

Todas las habitaciones balcón a calle, viajeros $1.50 pensión completa diario. Habitaciones para familias estables por meses desde $35.00 a $50.00 para dos personas, estricta moralidad.

THE SAVOY

P Y 15.—VEDADO
TELEFONO F-6616

Situado en un lugar alto del Vedado. Con fácil y frecuente comunicación, con la Ciudad y Repartos. Rodeado de jardines, con 600 metros de hermosos portales. Las habitaciones tienen ventilación directa, teléfono, baño privado, con agua fría y caliente. Precios moderados, incluyendo tres excelentes comidas. El servicio en mesas separadas, para cada familia.

HOTEL "TULLERIAS"

RESTURANT

Con motivo de haberse hecho cargo del restaurant «Las Tullerías», los propietarios del hotel, señores Piñón y Rodríguez, ofrecen al público un esmerado servicio sumamente económico, contando con personal competente, capaz de complacer a personas del más exquisito y elevado gusto. No deje de visitarlo, Monserarte 91, entre Lamparilla y Obrapía.

HOTEL "IDEAL ROOM

PRADO 93 B, (POR PASAJE)

¿Desea vivir en casa tranquila mejor que en su propia casa? Visite esta gran casa, aunque sea por curiosidad. Por dentro la mejor. Precios para matrimonios, con comida y toda asistencia desde $35.00 a $45.00. Hay apartamentos de dos habitaciones, con balcón y baño a Prado. Exígense referencias de moralidad y pago.

HOTEL "NEW YORK"

DRAGONES 16

Al lado Cuban Telephone: 100 habitaciones, baños privados, agua caliente y elevador. El más propio para familias del interior. Máximo en comodidades, por mínimo precio. Abono diario y por mes, grandes rebajas. Los mismos dueños del hotel «Boston».

HOTEL ANDINO

SAN LAZARO 496, ESQ. A M. U-2553. Unico en su clase. Moderno, céntrico, amplio, fresco, saludable, frente Universidad. Conviene para los que necesiten vivir cerca de los Hospitales Calixto García o Mercedes. Habitaciones con baño privado, balcón, hermosa vista. Con tres excelentes comidas:: $45.00, matrimonios. Una persona, desde 28 pesos. Clientela escogida. Pensión completa para huéspedes del interior. Precios sin competencia. Esmerado servicio en mesas separadas.

HOTEL VEDADO

Calle 19, esq. a M., Vedado

Residencia excelente, que reúne excepcionales condiciones, para vivir con toda comodidad. Frecuente y fácil comunicación con la ciudad y repartos. Esmerado servicio. Comida criolla, española y americana. Telf. F-6631

HOTEL "VANDERBILT"

Lo más alto, saludable y económico, Neptuno 309 esquina a Mazón. Habitaciones de esquina, con baño privado, propias para quien convenga vivir cerca de la Universidad o de los hospitales Calixto García y Mercedes.

FOLLETIN 46

MARIPOSA

RAFAEL PEREZ Y PEREZ

De venta en la «Moderna Poesía» Obispo 135. Tel. A-1171.

está corrido; pero que se agarre bien, porque se me antoja que se cae. Y si después de caerse, se apercibe que ha errado la pieza... Porque a él la que le gusta es la otra, la otra...

Tan pronto como desaparecieron los dos criticones personajes, Marisefa continuó apremiando a Miguel. Aquella noche, embriagada por el triunfo que para ella suponía la marcha de Daniel, había decidido también triunfar de Mariposa acabando de una vez aquella situación ridícula e insostenible para su amor propio de conquistadora. Y Miguel se vengaba empleando con ella el mismo desdén con que ella escuchaba en otro tiempo protestas de amor.

haciéndome sufrir — repetía voz quejumbrosa.

—¿Sufrir tú? ¡Qué cosa más rara! Yo creía que tú no sabías sufrir—repuso Miguel irónico. — ¿Te

ALQUILERES

80 CASAS DE HUESPEDES

CASA DE HUESPEDES, SE ALQUIlan amplias habitaciones, excelente comida. Precios económicos. Se sirven cantinas, a domicilio. Comida española y criolla. Muralla 26, altos, teléfono M-7488.

CASA DE HUESPEDES LA OPERA Galiano 76, esquina San Miguel apartamentos y habitaciones, agua fría y caliente, comida superior. Servicio Hotel. Admitimos abonados al comedor.

GALIANO NUMERO 84, ALTOS DEL café «La Isla. Alquilo magníficas habitaciones, con y sin vista a la calle. Exquisita comida y estricta moralidad. Se admite un compañero de habitación, con asistencia completa: $22.00.

SE ALQUILA EN PRADO 36 EDIficio Areces un bonito apartamento compuesto de tres piezas, baño completo pantry. Se dá todo servicio

CASA DE HUESPEDES "LA SORTIJA" Monte 15, primer piso, habitaciones con lavabo y agua caliente en los baños. Telf. A-8386.

CASA PARA FAMILIA, DEPARTAmentos y habitaciones, con balcón a la calle y todo servicio. Excelente comida. Precios reducidos. Moralidad absoluta. Se admiten socios para cuartos. Telf. M-1236. Neptuno 31, altos.

81 CASAS DE COMIDAS

SERVIMOS CANTINAS A DOMICIlio. Una persona: 40 centavos; dos: 60 centavos. Artículos de primera. Admitimos abonados al comedor, bar «El Polo», Reina y Angeles. Hablen con el cocinero.

EL RESTAURANT EN SU HOGAR. Servicio de comidas a domicilio, a corta y larga distancia: 4 platos y postres, diario. Una persona: $0.40; dos personas: $0.60; tres personas: $0.80; cuatro personas: $1.00. Calle Trece y B., Vedado: F-4176.

PRADO 111, ENTRE TENIENTE Rey y Dragones. Cantina, especiales para personas que estén bajo plan médico o que no les guste la comida rutinaria de cantina. Sazón esmeradísima y económica. A domicilio. Se admiten abonados al comedor. Telf. A-7905.

80 CASAS DE HUESPEDES

MANRIQUE 123, ENTRE REINA Y Salud. Habitaciones espléndidas con lavabo, también con vista a la calle; departamentos de dos habitaciones, con o sin muebles, sólo con asistencia. Moralidad absoluta: A-6388.

82 APARTAMENTOS

EDIFICIO ALEMANY. CALLE 15 Y 20, Vedado. Apartamento bajo, portal, sala, recibidor, comedor, 2 habitaciones y demás comodidades. Habitación y servicios criados. Todo moderno. Informes por teléfono: F-3308.

SI USTED BUSCA BUENOS APARtamentos y habitaciones modernas, puntos céntricos, baratos, pase por Industria 96, Reina 14 y 19, San José 78, M. Gómez 371, M. Gómez 407, Diez de Octubre 291, Municipio y Rosa Enriquez. Los encargados le enseñarán lo mejor.

J ESQUINA 21, ENTRADA VEDAdo, apartamento moderno, cómodo, a la brisa, con sala, comedor, dos cuartos, lujoso baño completo, intercalado etc. Véalo hoy. Informa encargado.

SE ALQUILAN EN COMPOSTELA No. 75, entre Teniente Rey y Amargura, espaciosos y fresco apartamentos y habitaciones acabados de pintar. Llaves e informes en la misma. Propietario edificio Bacardí, apartamento No. 421. Sr. Torres.

83 DEPARTAMENTOS

SE ALQUILA UN DEPARTAMENTO con vista a la calle o dos habitaciones interiores, en casa particular, próxima a la Terminal. Cárdenas No. 64, 2o. piso.

ALQUILO DEPARTAMENTO ALTO, Infanta número 112, esquina a Neptuno; sala, comedor, dos cuartos, baño completo intercalado, cocina y servicio de criados. La llave e informes: García, encargado. Precio: 30 pesos.

ALQUILO MODERNO Y FRESCO departamento, altos, muy barato; sala, comedor, una habitación, cocina y bajo, rebajado. La llave, encargado. Informes: M-2539.

ALQUILO DEPARTAMENTO MOderno, edificio de 8 pisos, elevador a todas horas y garage. Len-s Court, Seis esquina a Once, Vedado.

SE ALQUILA UN DEPARTAMENTO independiente, en la azotea, a matrimonio solo, 2 grandes habitaciones, con servicio. Hay teléfono en la casa. San Miguel número 106, altos.

INDUSTRIA 46, ALTOS. SE ALQUIla un departamento con vista a la calle. Compuesto de cuarto, sala y baño moderno, barato.

PROPIOS PARA OFICINA O CONsulta de profesionales se alquilan espléndidos departamentos en Habana 64 altos. En la misma informan.

PRADO 111, FRENTE AL CAPITOlio. Se alquila bonito y económico departamento con comida. Tiene balcón y agua corriente. Casa honorable.

EDIFICIO PRIETO. EL MEJOR situado para oficinas se alquilan buenos departamentos muy claros y ventilados para oficinas. Muralla 98 entre Cristo y Bernaza.

84 HABITACIONES

SE ALQUILAN 2 HABITACIONES juntas o separadas con comida o sin comida. Línea 76 entr e A y B, Vedado.

CASA PARTICULAR, INDUSTRIA 39 segundo piso, entre Colón y Refugio, clara y fresca habitación anexa al baño intercalado, a hombres solos. Muchas comodidades y tranquilidad. Precio módico.

SE ALQUILA UNA HABITACION A matrimonio con lavabo de agua corriente y hermoso balcón a la calle. Fresca y ventilada. Extricta moralidad. Colón 23, primero.

ALQUILO HABITACION LINDISIma, con baño al lado, a hombre solo o matrimonio sin niños, vista a la calle e independiente. Casa particular, moderna y elegante. Concordia 49, entrada por Manrique, altos.

AMPLIAS Y FRESCAS HABITACIOnes, San Lázaro 75, esquina a Crespo, para persona o matrimonio honorable, frente al mar, con lavabo de agua corriente. Hay teléfono.

CARLOS III NUMERO 2, ESQUINA a Belascoaín, amplia habitación con balcón, luz, teléfono, lavabo agua caliente. Comida si desea, a persona sola: $11.00.

SE ALQUILA UNA AMPLIA HABItación con balcón a la calle, primer piso en Amargura No. 63.

SE ALQUILAN DOS FRESCOS Y hermosos cuartos frente al baño, vista a la calle, comida inmejorable, precios muy módicos. Eol castillito, calle 17 No. 56 entre I y J. Vedado.

LAMPARILLA 60, ENTRE AGUACAte y Villegas. Habitaciones modernas para hombres solos o matrimonios sin niños. Horas, de 8 a 9 y de 1 a 3. Lamparilla 60.

EXIJA el Suplemento en ROTO-GRABADO con esta EDICION

M.E.C.D. 2016

84 HABITACIONES

FAMILIA HONORABLE, LAGUNAS 34, altos, entre Campanario y Manrique alquila con toda asistencia 2 habitaciones, juntas o separadas. Una tiene balcón calle. Agua caliente, teléfono, 3 excelentes comidas.

FRESQUISIMA HABITACION CON balcón a la calle, lavamanos, muy buena comida. Otra en azotea, baño anexo con toda asistencia matrimonio $35.00 y $40.00. Belascoaín 64, altos botica.

A HOMBRES SOLOS Alquilo habitación en la azotea del moderno edificio Concordia 33, esquina a San Nicolás. Puede verse a todas horas. Informes: Manuel Rodríguez, «La Dichosa», Obispo y Compostela, teléfono M-1804.

EN CASA PARTICULAR DOS HABItaciones confortables con toda asistencia juntas o separadas, único inquilino Avenida Sexta esquina calle Diez, Amtpliación Almendares una cuadra tranvía Playa Estación Central.

SE ALQUILA MAGNIFICA HABITAción a hombre solo. Precio: $9.00, luz toda la noche. Aguacate número 120, altos.

SEÑORA DISTINGUIDA ALQUILA habitación, con toda asistencia, con o sin muebles, o garage. Paseo 3, entre Primera y Tres, frente a la playa Carneado.

AVENIDA DE LAS MISIONES NUmero 7, dos habitaciones, una en azotea, otra interior, a matrimonio sin niños, con lavabo de agua corriente.

NEPTUNO NUMERO 59, ALTOS, ENtre Aguila y Galiano. Casa de moralidad. Alquílase una habitación a matrimonio sin niños, señora sola o caballeros, que sean decentes y cumplidores.

HABITACION CON GRAN COCINA, para tren cantina, luz, servicios, hermoso patio, propio para cría o animales, entrada independiente hasta para camioncito, Luz 5 media cuadra la Calzada, propio para negocio. I-6157.

MATRIMONIO ALQUILA HABITAción anexa al baño, en casa confortable, a señora o señorita, con referencias. Unico inquilino. Cerrada del Paseo número 7, primer piso, derecha, entre Zanja y Salud.

FAMILIA DECENTE, ALQUILA UNA fresca y amplia habitación, con lavabo, con o sin muebles, para caballero, o para dos compañeros. Hay baño intercalado, terraza, vista al mar y teléfono. Malecón 14, primer piso.

SE ALQUILA UNA HABITACION en casa de moralidad, anexa al baño, a señora o señorita sola. Lealtad 71, primer piso.

CUBA 86, ENTRE TENIENTE REY y Amargura. Edificio moderno, moral y tranquilo. Habitaciones con lavabos, luz, teléfono, baño caliente, desde $9.00. Dos meses. Personas mayores. Independencia. Tranquilidad: A-8369.

SE ALQUILA UNA HABITACION, con toda asistencia. Exquisita comida. Agua caliente a todas horas. Precio moderado. Casa de moralidad, O-Reilly 86, altos.

OBRAPIA 29, ALTOS CAFE CERvantes con entrada por Cuba, alquílase habitación con balcón $8.00. Unicamente hombre solo del comercio, con referencias. Informan de 8 a 1.

VEDADO. ALQUILO HABITACION casa familia respetable. Unico inquilino de 2 a 5. Calle 13 No. 102 entre 12 y 14. Señoras solas.

ESPLENDIDA HABITACION, BAÑO privado matrimonio sin niño y otra pequeña en lujosa residencia Alturas Universidad L 297 entre 25 y 27.

EN CASA DE FAMILIA HONORAble en Neptuno 45, primer piso, se alquila una habitación con todo servicio. Hay teléfono.

SE ALQUILA UNA HABITACION en casa particular únicos inquilinos con luz y teléfono, señoras solas o matrimonio sin niños. Informes: Carlos III 16 A, bajos.

SE ALQUILAN CUARTOS CON LUZ y teléfono San Lázaro 14 C altos. Inofrmes M-2965.

EN $23 No. 253 CASI ESQUINA A 6, Vedado, alquilo habitación con servicios, precio económico. Informes en la misma.

CERCA DE LA TERMINAL Y SAN Ambrosio se alquilan 2 habitaciones juntas o separadas, 9 y 7 pesos; buen baño. Vives 46, A 6184.

CASA PARTICULAR ALQUILA UNA habitación a personas mayores, Angeles número 8, altos, entre Reina y Estrella. No hay cartel.

HABITACION FRESCA, EN CASA tranquila y bien situada. Aguacate 124 segundo piso.

SE ALQUILA UNA HABITACION con luz, comida y baño a personas solas o matrimonio sin niños. Milagros 33 entre Buenaventura y San Lázaro.

SE ALQUILA UNA HABITACION o dos, frescas y ventiladas a hombres solos o matrimonio sin niños. Informan Basarrate 18, primer piso, esquina San Miguel.

CASA PARTICULAR FAMILIA HOnorable, alquila a señoras o señoritas espléndida habitación, baño anexo, toda asistencia. Paseo 25, altos, entre 13 y 15, Vedado.

SE ALQUILAN EN SUAREZ 26, una sala y una habitación, ambas muy hermosas a personas de moralidad y sin niños, luz toda la noche.

EDIFICIO "CUBA", SEIS PISOS Empedrado número 42. Se alquilan amplias y ventiladas habitaciones, muy baratas. Elevador, lavabo luz toda la noche. Orden y moralidad. Teléfono M-5113.

DRAGONES 42 ENTRE GALIANO Y Aguila altos de la botica Americana, se alquilan habitaciones propias pa ramatrimonio sin hijos a hombres solos, casa de orden.

AVISO. O-REILLY No. 1 ENTRE Mercaderes y San Ignacio se alquilan magníficas habitaciones y apartamentos y Empedrado Nros. 30 y 32 esquina Aguiar y Aguiar 57, frente al parque de San Juan de Dios y Empedrado No. 21 entre Aguiar y Cuba y San Ignacio 52, altos, Mercaderes 45 y Egido 16 esquina a Gloria.

SE ALQUILAN MODERNAS HABItaciones, con balcón a la calle, agua caliente a todas horas. Se da todo servicio. Doy y exijo referencias. Villegas 58, altos.

85 NAVES Y LOCALES

BUEN NEGOCIO PARADERO RUTA NUM. 9 AVENIDA 5 Y CALLE 6, BUENAVISTA

Se alquila un amplio salón para café y fonda, con cantina mostrador, y en los altos un amplio salón decorado, con tres habitaciones y servicio, propio para cabaret o sociedad. Informes: Telfs. M-3602 y M-3603.

SE ALQUILA LOCAL PARA OFICIna Aguila 118, altos de Nazábal, propio para procurador u otro profesional. Informes en el mismo. Teléfono A-6577.

ALQUILO NAVE 700 METROS, capacidad techos monolíticos adaptable a todo negocio, camión hasta el fondo. Pozos Dulces No 3, detalles Maximino Martínez, teléfono I-3173.

SE ALQUILA UNA NAVE SITUADA Este de la línea sin número entre Serrano y Durege, Santos Suárez. Informan San Leonardo 80.

SE ALQUILA: CONSULADO 61 Y 63, espaciosa casa de dos plantas, propia para tabaquería u otro comercio o industria. Informes: Telf. A-8903.

85 NAVES Y LOCALES

EN 20 PESOS, ALQUILO UN HERmoso local, situado en Cristina 38, esquina a Concha. Informan: Telf. I-5595, de 9 a 11 a. m.

SE ALQUILA, PROPIA PARA JOYEría, relojería o exposición de productos la casa Compostela 50, con su vidriera armatostes etc. Las llaves al doblar Obrapía 48 Tostadero de café El Diablo. Informa Sr. Mallada, M-3741 Reina 104, altos.

HERMOSA NAVE, SE ALQUILA con contrato, en una calle de mucho tránsito. Se da muy barata. Tiene 14 metros de frente y una superficie total de 525 metros cuadrados. Puede adaptarse para cualquier industria o comercio, storage, venta de gasolina, etc. Informes al teléfono M-3649.

30 Pesos: seis grandes naves en Cerro y Colón, con frente a la carretera que va a Rancho Boyeros, propias para industrias o depósitos. Informan en Genios esq. a Morro. Telf. M-6747.

SANTA CLARA 37, ALQUILO UN salón con dos puertas a la calle, propio para comercio industria. La llave en la misma. Teléfono X-1250.

ALQUILO HERMOSA NAVE 260 MEtros libre columnas para industria, almacén etc. Clavel 108 entre Arbol Seco y Pajarito, media cuadra antes crucero Infanta, llave bodega enfrente. Informes Oficios 16, teléfono: A-6567.

ALQUILO O VENDO 5 SOLARES, 1800 varas con frente Calzada Luyanó, reparto Rosalía entre B y Otero, bien cercados, agua, luz, teléfono, alcantarillado, propio para depósito o industria. Teléfono I-5695 de 8 a 9 a.m. 2 a 3 p.m.

$17 Magníficos locales propios para oficinas o comercio, en Genio esquina a Morro, al lado de los Juzgados. Informan en los mismos. Telf. M-6747.

SE ALQUILA LA ESQUINA DE Revolución y O-Farril, en la Víbora, propia para bodega o puesto la llave en Revolución No. 7, precio: $12.00.

87 HABANA

AGUILA 235 PEGADO A MONTE, modernos bajos con sala, tres cuartos, comedor al fondo, llave de 2 a 5, teléfono A-9344.

SE ALQUILA UN PISO ALTO En el moderno edificio de Concordia número 33, esquina a San Nicolás. Compuesto de sala, recibidor, tres habitaciones, salón de comer, baño intercalado, cocina y cuarto para criados, con sus servicios sanitarios. Hay elevador y tubo para la basura. Puede verse a todas horas. Informes: Manuel Rodríguez, «La Dichosa», Obispo y Compostela. Teléfono M-1804.

ALQUILO: MALECON 73, BAJOS, sala, comedor, dos habitaciones, baño completo, cocina, cuarto de criados y patio. Monte 170. M-3216.

ALQUILO LINDO PISITO, VILLEgas 30: sala, comedor, 3 habitaciones, baño intercalado, cocina al fondo. Exijo referencias. Alquiler: 40 pesos. Puede verse a todas horas.

SOMERUELOS 65, ENTRE ARSENAL y Misión. Alquilo bonitos altos modernos: sala, 3 habitaciones, comedor al fondo, baño completo intercalado. Informes: A-9690.

MAXIMO GOMEZ 407 UN BONIto alto moderno, sala, recibidor, baño lujoso, cuatro cuartos, Castillo 13 esquina a Monte, un bonito bajo sala, comedor, baño, 4 cuartos baratos. Llave M. Gómez 407, informan.

SAN LAZARO 293 ENTRE OQUENdo y Soledad, $23.00, sala, comedor, una habitación, cocina y baño. Puede verse a todas horas. The Trust Company of Cuba, Obispo 53, M-6917.

SE ALQUILAN LOS ALTOS DE LA casa Espada 19 A, entre Neptuno y Concordia con sala, comedor y tres cuartos y servicios. Informan teléfono X-1729.

SE ALQUILA LA HERMOSA Y VENtilada casa San Miguel 300, bajos, compuesta de sala, recibidor, tres cuartos, baño intercalado, comedor al fondo, cuarto y servicio de criados, acabada de pintar precio: $40 puede verse de 2 a 3 de la tarde. Informan en el teléfono M-9227.

SE ALQUILA: SAN JOSE 209, ENtre Basarrate y Mazón, altos: sala, saleta, tres habitaciones, baño intercalado, comedor al fondo, cocina, cuarto y servicio de criados: $45.00. Llaves en la misma.

ALQUILO: OMOA 35, UNA CUADRA Tejas, moderno primer piso: sala, comedor, 3 cuartos, baño intercalado y cocina: $25.00. Informes, encargado del Pasaje. Dueño: Navarro, Cerro 510.

SE ALQUILA SEGUNDO PISO, DE esquina, moderno, Aguila y Estrella. Informes: Ruisánchez: Telfs. M-2024 y A-9303.

SE ALQUILA CASITA NUEVA: SAla, dos cuartos, baño moderno, cocina, San Nicolás 280, segundo piso. Llaves carbonería, Alquiler: 18 pesos. Fondo: $36.00.

ALQUILO LINDOS, MODERNOS ALtos, Desagüe 71, esquina a Franco: sala, saleta, comedor, tres habitaciones, baño y cocina. Se garantiza el agua. Baratísimo. Llave: Desagüe 55, esquina a Oquendo.

ALQUILO: MALOJA NUMERO 34, bajos, entre Angeles y Rayo: sala, comedor, tres cuartos, baño y cocina de gas. Precio: 30 pesos.

ALQUILO: ARBOL SECO 11, BAJOS, entre Estrella y Maloja, de construcción moderna: sala, saleta, tres cuartos, cuarto de baño, cocina, comedor al fondo, patio y traspatio: 34 pesos.

SE ALQUILAN MAS DE 300 CASAS, de todos precios y comodidades, en La Habana y repartos. Bureau de Informaciones de Casas Desalquiladas, Aguila 247, altos: M-2783.

SE ALQUILA: SAN LAZARO 17, ESquina a San Nicolás: sala, saleta, cinco habitaciones, baño intercalado, cuarto y servicio de criados. Informan: M-779.. Sr. Padrón.

SE ALQUILAN LOS BAJOS DE COrrales 271, entre Belascoaín y Rastro. Compuestos de 2 cuartos, baño intercalado, sala, comedor y cocina de gas. Informan en Diez de Octubre 569. Telf. I-6700.

ESQUINA DE TEJAS: VELAZQUEZ 17-A., entre Infanta y San Joaquín, bajos modernos: sala, comedor, tres cuartos, baño intercalado: 25 pesos. Llaves en el número 9. Informes: M-8712.

MODERNISIMOS ALTOS Alquilo Salud 39 entre Campanario y Manrique al costado de la Iglesia La Caridad. Sala, comedor, 3 cuartos, lujoso baño intercalado, cuarto y servicio criados. Acabada pintar. Informan en la misma.

SE ALQUILA AVENIDA MENOCAL 103 esquina Benjumeda, una casa alta, sala, comedor, cuatro cuartos, baño intercalado, cuarto servicio de criados. Informan teléfono I-5021.

CALLE A No. 9 ENTRE CALZADA y Quinta, Vedado. Moderno piso alto, sala, recibidor, hall, cuatro dormitorios con closets, excelente baño clos de criados. Informes el portero. inercalado, comedor, cuarto y servi-

85 NAVES Y LOCALES

SE ALQUILA EL SEGUNDO PISO de San Lázaro 162, esquina a Blanco, con sala, cuatro habitaciones, comedor, baño intercalado, cuarto y servicio de criados y cocina de gas.

ALQUILO: SAN CARLOS 100, ESquina Benjumeda, acabándose de construír, bajos y altos: sala, saleta, dos habitaciones, comedor al fondo, cocina, baño, agua caliente. Llaves, bodega. Dueño: M-5600.

AMISTAD 30, BAJOS. SE ALQUILAN estos amplios y frescos bajos. Ultimo precio: $40.00 y dos mese. en fondo. Pueden verse de 2 a 5 de la tarde.

SE ALQUILAN LOS ALTOS DE Manrique 129, entre Reina y Salud, sala, saleta, 5 habitaciones, baño intercalado, comedor, pantry, cocina, cuarto servicio criados.

SE ALQUILAN LOS ESPLENDIdos bajos de Egido No. 85 frente Estación Terminal propios para tienda, almacén o depósito, 400 metros cuadrados. La llave en los altos. Precio: $50.00.

MODERNA, MALOJA ESQUINA A Lealtad: sala y comedor grandes, dos cuartos, baño completo, calentador, cocina y patio. Llave en la bodega. Informan: Telf. I-6249.

ECONOMICAS

Casas de sala, saleta, comedor, dos y tres cuartos, baño intercalado, cocina, cuarto y servicio de criados, en los mejores lugares de la Ciudad:

Ayestarán núm. 12, altos	$ 20.00
Lugareño núm. 23, bajos	28.00
Inquisidor núm. 11, altos	30.00
Correa núm. 5-D., altos	16.00
Goicuría núm. 14	15.00
Marina núm. 2, (Carreño)	20.00
Marina núm. 16-C	20.00
Pasaje Infanta núm. 21	16.00
San Lázaro y Galiano, altos	55.00
San Rafael núm. 174, bajos	28.00
Subirana núm. 48, bajos	30.00
Departamentos de dos y tres habitaciones, baño y cocina:	
A. Ramírez núm. 4	$ 12.00
Mercaderes núm. 9	23.00
Amistad núm. 68 (Astor)	14.00
Atocha núm. 8½ (Cerro)	11.00
Doce y Veintitrés	15.00
Dragones núm. 12	10.00
Esperanza núm. 117 (Acc.)	10.00
Genios núm.s 3-7, edif. Gómez	38.00
Inquisidor núm. 27, (Acc.)	16.00
Lindero núm. 24	8.00
Marina núm. 2, (Carreño)	10.00
San Ignacio núm. 25	6.00
San Lázaro núms. 222 y 224	16.00
Santa Irene núm. 88	18.00
Veinte esq. a Veintiuno	16.00
Veintidós núm. 24, entre 17 y 19	14.00
Vigía núm. 11	14.00
Santa Irene núm. 94	9.00

Oficinas Genios esq. a Morro Telf. M-6747

LOMA DE LA UNIVERSIDAD: SAN José 226, moderno piso bajo: sala, dos cuartos, baño de lujo, cocina de gas. Llaves en lechería de la esquina. Informes: F-2124 y M-2863.

$25 Y $23 ESPLENDIDOS ALTOS y bajos, tres y dos habitaciones, sala, comedor, lujoso baño, agua abundante Entre dos líneas de tranvías. Vigía y Fernandina

CARLOS III FRENTE A LA CALLE G magníficos pisos acabados de construir con todo confort. U-1428.

88 VEDADO

VEDADO: ALQUILO 27 NUMERO 338, entre Paseo y A., sala, comedor, 4 cuartos, baño lujoso, pantry, garage y demás comodidades. Informan en la misma: $70.00.

21 No. 45 ENTRE J e I, VEDADO, $40.00. Sala, comedor, tres habitaciones, cocina y baño intercalado. Puede verse a todas horas. The Trust Co. of Cuba. Obispo No. 53. M-6917

5a. No. 96, BAJOS ENTRE 4 Y 6, Vedado, $45.00. Jardín, portal, sala, cuatro habitaciones, baño intercalado, comedor, cocina, patio, cuarto y servicio de criados. The Trust Co. of Cuba, Obispo 53, M-6917.

LINEA ESQUINA A N., SE ALQUIla hermoso, amplio y fresco chalet, con sala, gabinete, comedor, pantry, cocina, cinco habitaciones, tres baños, amplios halls, cuarto y servicio de criados, garage, terraza, portal y jardín corridos, Informes: N número 3, entre 17 y 19.

SE ALQUILA O No. 8 EDIFICIO PIloto frente parque Maine un piso sin mueble y otro amueblado con muchas comodidades, puede verse todas horas llave informes en la misma.

MAGNIFICOS ALTOS: $35.00 Nunca falta agua: sala, comedor, 3 cuartos, baño, agua caliente, cocina de gas, cuarto y baño de criados. Calzada 37, entre J. y K., Vedado. Llave, bodega. Informes: F-5843.

SE ALQUILA, EN K. NUMERO 180, casi esquina a 19, una casa de bajos, tres amplios cuartos, sala, comedor y dos cuartos en la azotea. Las Llaves en el 178.

VEDADO: ALQUILO EN 30 PESOS, bajos, casa Pasaje Crecherie 40, entre 21 y 23: sala, comedor, tres cuartos, baño moderno. Informan en la misma, de 9 a 4.

VEDADO: SE ALQUILA LA CASA C. esquina a Once, altos: dos terrazas, 4 cuartos, baño de lujo, sala, comedor, pantry, cocina, cuarto y baño de criados. Informan en los bajos. Telf. F-2702.

VEDADO: A. NUMERO 115, ENTRE 4 y 17, alquilo casa, con jardín, portal, sala, comedor, hall, cuatro cuartos; el de criados, en la azotea, con servicios: M-1840.

ALQUILO HERMOSA RESIDENCIA, Calzada esquina a Paseo: jardín, portal corrido, hermosa sala, recibidor, 8 habitaciones, comedor al fondo, biblioteca, 3 baños intercalados, garage, patio interior, cuarto y servicio de criados. Informan: Prado 90, por Animas. Telf. A-8903.

SE ALQUILA EL PISO ALTO DE la casa 21 No. 244 entre E y F, Vedado, compuesto de salaW comedor al fondo y cuatro habitaciones. Las llaves al fondo Edificio Arcos, conserje Heleodoro. Informan M-3741, señor Mallada. Reina 104 altos.

SE ALQUILAN LOS BAJOS DE TRECE 138 entre K y L, Informan esquina K.

ALQUILO CHALET VEDADO 14 No. 167 entre 17 y 19 cuatro habitaciones, baño completo, sala, recibidor comedor garage, cuarto servicio criado. En la misma informan.

25 Y L., HERMOSA PLANTA BAJA: terrazas, sala, comedor lujosamente decorado, baño, cuatro habitaciones, patio, cuarto de criados, con servicio y garage. Agua abundante. Llaves: Jovellar 40, entre M. y N.

MAGNIFICA RESIDENCIA 19 ESquina a C, Vedado, 2 plantas, bajos: sala, recibidor, comedor, cocina, pantry, servicio. Altos: 4 habitaciones, baño, pantry, lavandería, garage con cuarto y baño. Ultimo precio: $100. Informan F-4125.

ALQUILO: $50.00, MODERNA, CON jardín, portal, sala, galería, tres cuartos, baño intercalado, comedor al fondo, cocina, cuarto y servicio de criados. Calle 21 número 475, entre Doce y Catorce, Vedado.

ESPLENDIDOS BAJOS 182 CALLE C tres buenos cuartos, otro grande de criado, doble servicio, baño lujoso, bonito jardín, agua abundante. Alquiler $45. Recién decorado.

EN LO MEJOR DEL VEDADO, L No. 182 entre 19 y 21 acabados de reedificar, alquílanse amplios y fresquísimos bajos y altos independientes. Cada planta: portal y living room y vestíbulo, sala, hall, cuatro espaciosas habitaciones, dos baños intercalados, gran comedor, pantry, cocina, terrazas, garage, cuartos y servicio criados. Informan en la misma.

SE ALQUILAN LOS ALTOS DE Quinta 43 entre Baños y D. con sala, saleta, cuatro cuartos, baño, comedor al fondo, cuarto y servicio de criados. Renta $55 La están pintando.

87 HABANA

SE ALQUILA EN EL LUGAR MAS fresco y sano de Santos Suárez, Maya Rodríguez s|n. entre Santa Catalina y San Mariano, espléndida casa, acabada de pintar, compuesta de jardín, portal, sala, comedor, tres habitaciones, baño intercalado, cocina, garage, cuarto y servicios de criados, Precio: $50.00. Informan: Bufete de Fernández y Cuadrado, Departamento de Administración de Bienes. O-Reilly 26, altos. Teléfono M-2602.

ALQUILO UNA LUJOSA Y CONfortable casa quinta, de mampostería, con garage, parte alta Santos Suárez; magnífica arboleda frutales en producción. Cano, Obrapía 46 bajos

SE ALQUILA EN 819 SANTA IRENE 49 entre San Indalecio y San Benigno. Informan y la llave en el establecimiento Don Bosco, Dragones 37 B.entre Manrique y Campanario.

93 LUYANO

LUYANO: RODRIGUEZ ESQUINA A Justicia $17.00, sala, dos habitaciones, cocina y baño. The Trust Co. of Cuba, Obispo 53, M-6917.

ARANGO No. 125 LETRA B, POR Fábrica, $25.00, sala, comedor, dos habitaciones, cocina, baño y patio. The Trust Company of Cuba, Obispo 53 M-6917.

CASITA EN DOCE PESOS: SALA, cuarto, balcón, luz, servicios independientes y muy fresca y moderna. Herrera 51, altos, esquina a Reforma. Luyanó, Llaves en los altos, esquina.

88 VEDADO

EN 50 PESOS, SE ALQUILAN LOS modernos y frescos altos, calle Diez número 199, esquina a 21, Vedado, acabados de pintar; sala, tres habitaciones, saleta, cocina de gas, calentador, baño completo y servicio de criados. Llaves en la misma. Informes: Francisco Torres, edificio Bacardí, apartamento 421. Telf. A-7830.

SE ALQUILA UNA CASA DE UNA sola planta en el Vedado. Calle 6 entre 25 y 27. Puede verse a todas horas. Tiene garage.

$90.00 TRECE NUMERO 93, ENTRE Doce y Catorce. Compuesta de jardín, portal, sala, recibidor, 6 habitaciones, hall, 2 baños, comedor, pantry, cuarto y servicio de criados, garage y cuarto de choffer. Informan: Bufete de Arellano: M 2936.

SE ALQUILAN LOS BAJOS DE 19 número 241, entre E. y F., Vedado, con sala, comedor, 3 cuartos baño intercalado y servicio completo de criados. Informes: Conserje del edificio Arcos.

90 MARIANAO Y SUS REPARTOS

LA SIERRA CALLE 1a. ENTRE 4 Y 6, No. 9. Se alquila casa moderna seis cuartos, baño intercalado, garage, cuarto criado. Informan G No. 40 teléfono U-3750.

ALQUILO: REPARTO BARANDILLA 181: portal, sala, comedor, terraza, pantry, cocina, 5 cuartos con closets, dos baños familia, 3 de criados, un baño, garage 2 máquinas, dos cuartos y un baño. Informan: F-2926.

SE ALQUILA EN EL REPARTO Amendares, calle 12, entre Aves. 3a y 4a, regia residencia, compuesta de jardín, portal, sala, hall, dos habitaciones, baño intercalado, cocina, cuarto y servicios de criados, y garage. Muy propia para familia de gusto. Precio: $50.00. Informan: bufete de Fernández y Cuadrado. Departamento de Administración de Bienes. O-Reilly 26, altos, teléfono: M-2602.

AMPLIACION ALMENDARES AVEnida Sexta entre Seis y Siete, alquilo chalet dos plantas, cinco habitaciones, dos baños y demás comodidades, garage dos máquinas. Informes F-3579.

ALTURAS MIRAMAR, AVENIDA Ramón Mendoza esquina 9, residencia moderna, cerca tranvía, 5 cuartos, 3 baños, 6 closets, doble garage, etc. Llave lado. Informes: M-7245.

91 J. DEL MONTE Y LA VIBORA

ALQUILO MILAGROS 31, VIBORA, portal, sala, saleta, cuatro cuartos, gran comedor, baño, cocina, garage, galería, acera brisa: 50 pesos.

VIBORA. SAN MIGUEL ENTRE LUZ y Bellavista, mampostería, portal, sala, tres cuartos, comedor, baño intercalado, cocina clara, amplia, mucha agua. Dueño teléfono U-7854.

SE ALQUILA EN LA VIBORA. CAlle Chaple 17, un hermoso chalet con habitaciones bajas y altas, baños intercalados en las dos plantas, garage y jardines. Para verse de 1 a 5, informan teléfono F-7115.

SAN MARIANO 35, TRES CUADRAS de la Calzada: tres cuartos, sala, saleta, baño completo y de criados. Precio: 25 pesos. Informes: F-2869.

LINDA CASA $30.00, JARDIN, PORtal, sala, comedor fondo, tres amplias habitaciones, baño completo, cocina, entrada independiente y servicio de criados. Cerquita de todos los Colegios, Libertad y Heredia, Edison, Estrella y Lourdes.

ALQUILO PORVENIR CASI ESquina San Francisco. Portal, sala, sale, cuatro cuartos, otro alto, demás comodidades. Ultimo precio $34. Informan la misma de 10 a 11 y media de la mañana.

SE ALQUILA, EN LO MEJOR DE la Víbora, Goss 25 entre Estévez y Estrada Palma, lindísima casita, compuesta de jardín, portal, sala, tres habitaciones, baño intercalado, comedor, patio y cocina. Precio: $28.00. Informan: Bufete de Fernández y Cuadrado, departamento de Administración de Bienes, O-Reilly 26, altos, teléfono M-2602.

REGIA CASA, PORTAL, SALA, TRES cuartos, comedor, cocina, baño completo, terraza y patio, Avenida Santa Amalia No. 28 Informan en la misma.

ALQUILO PROPIA PARA MATRIMOnio, Avenida de Chaple 26, dos cuadras Calzada: jardín ,portal, sala, saleta, dos cuartos, uno alto de criados, servicios, cocina de gas. Verse de 2 a 5. Informan: San Benigno 5, Santos Suárez.

ALQUILO: JOSE ANTONIO SACO entre San Mariano y Vista Alegre frente colegio Maristas, a una cuadra Nuestra Señora de Lourdes: jardín, portal, sala, comedor, 3 cuartos, dos baños. Todo amplio y acabado de pintar.

HERMOSO SEGUNDO PISO, EN DIEZ de Octubre 456, cuatro habitaciones, sala, comedor, baño intercalado y de criados. Ultimo precio: 28 pesos y dos meses en fondo. Informes: U-2373.

EN 30 PESOS, SE ALQUILAN LOS altos, frescos y cómodos, de Concepción 21 y 23, en la Víbora, con tres cuartos, sala, comedor y cuarto de baño completo, agua fría y caliente, cerca de la Calzada, tranvías y toda clase de guaguas por el frente. Informan: Telf. F-7073.

SAN LUIS 2, CASI ESQUINA PAMplona, inmediato Calzada de Luyanó. Se alquila casa con sala, saleta, una habitación baja, dos altas, llave al lado. Teléfono F-2791.

SANTA CATALINA 10 A CUADRA Y media de la Calzada alquilo en 25 pesos Sala, comedor, tres habitaciones y baño moderno. Telf. X-1250

DELICIAS 76, BAJOS, ENTRE S. Francisco y Milagros, Víbora, sala, comedor, 3 cuartos, baño interior, moderna. La llave en altos, $20.00. Telf. I-4348.

SE ALQUILA EN LA VIBORA, CAlle San Anastasio número 94, entre San Francisco y Milagros, espléndidos altos; terraza, sala, saleta, cuatro cuartos, baño intercalado, galería amplia, cerrada con cristales y persianas, comedor al fondo, cocina cuarto y servicio de criados. Agua abundante a todas horas. Muy barata. Informan en los bajos. Telf. X-2805.

SE ALQUILA, A UNA CUADRA DE Toyo, los hermosos altos, compuestos de terraza, sala,

Lo que debe hacer América

Para DIARIO DE LA MARINA

Como si las tres mil millas que nos separan fuera bastante a garantizarnos contra el peligro de la caquexia comunista, los Gobiernos de Hispanoamérica parecen no haber caído en la cuenta de lo que su inercia significa a su propia estabilidad en la formidable reacción de España a la acción disociadora de los malhechores de la Komintern.

Por obra, sin duda, de la subversión moral que ha sucedido a la material de la Gran Guerra, confunden los conceptos, y piensan que comprometen su posición internacional reconociendo al Gobierno del general Franco y se contentan con ir a Buenos Aires a hacerle el caldo gordo al Presidente Roosevelt. Cuando nadie piensa hacer la guerra en Hispanoamérica y cuando nadie ha pensado tampoco en Europa ni en Asia venir a hacerla acá, salvo contra los Estados Unidos —y ello no sin arreglar antes allá sus asuntos— una Conferencia Panamericana de Paz no puede redundar sino en provecho de la Casa Blanca.

Se pretende combatir el comunismo, como en el Cuarto Congreso Postal en Panamá, prohibiendo la circulación de literatura y propaganda comunista por los correos de la Unión Postal Panamericana: y se da el caso de que las delegaciones de Cuba Colombia y Bolivia votan en contra de la proposición y que las de Ecuador y Uruguay lo hagan en blanco. «Pero ¿es que están ciegos y no ven?» Una de las fuerzas más eficaces del comunismo es su literatura de suburbio y propaganda de arrabal: y hace uso del correo burgués para, al triunfar, si triunfa, prohibir toda expresión y difusión de las ideas burguesas. Y los gobiernos que se hacen representar por tales delegados son los mismos que suscriben el alifafe democrático de la «no intervención directa **ni indirecta** en los asuntos **interiores** o exteriores de los Estados de este Continente».

Todo ello explica su abstención diplomática respecto de España. Tiemblan, quizás, a la sola idea del triunfo de cualquiera de los ocho llamados Gobiernos rojos de España; porque, además del Gobierno legítimo de Burgos, la Unión de Repúblicas Soviéticas Socialistas de España —la URSSE le llamaría yo— cuenta ya ocho soviets **mignon**: el de Valencia, dirigido por Largo Caballero; el de Barcelona, representado por Azaña y Companys —yo diría que por Azaña y Compañía o por Azaña y Comparsa—; el de Bilbao, comandado por todos los «camaradas» que allí desbarran a su gusto; el de Bujaraloz, al mando de Ascaso, hermano del compañero de Durruti; el de Albacete, presidido por Martínez Barrio, el de Santander, mandado por el minero Bruno Alonso; el de Málaga, que es un pequeño manicomio rojo; y, por sobre todos ellos, el del embajador bolchevique, Rosenberg, aquél que, al acercarse las fuerzas del general Varela a Madrid, huyó antes que nadie de la capital hispana para, como Largo Caballero, ir a levantar el ánimo de los milicianos que estuviesen distantes de las líneas nacionalistas.

Tiemblan los Gobiernos de este hemisferio a esa sola idea; desean vehementemente que Franco conjure el peligro de ver convertido el mundo en un falansterio sin Patria y sin Dios; pero les hacen el juego a los imbéciles o a los malvados que niegan la fuerza creadora del individuo —del héroe del 18 de julio— en tanto suponen y atribuyen todas las virtudes, ¡hasta la de pensar!, al núcleo, a la muchedumbre, a la masa acéfala. La masa no piensa; siente.

Pasó ya la época en que los Estados Unidos decidían de la suerte de los Gobiernos hispanoamericanos. La política del buen vecino pone a la Casa Blanca en condiciones de absoluta abstención respecto de las decisiones de estos Gobiernos. Es, pues, éste, el momento de poner a prueba a Washington. El buen vecino ha de abstenerse de fiscalizarnos; y si ello es así, no podrá intervenir ni «directa **ni indirectamente**» en la selección de nuestras amistades internacionales.

Si Hispanoamérica es consciente, si es anticomunista como, sin duda, lo es; y si, por serlo, es también cristiana católica, honrada y previsora, por previsora y honrada, por católica, cristiana y anticomunista y, sobre todo, por instinto de conservación, debe apresurar su reconocimiento al gobierno de Franco. Pues que ¿si, una aberración del destino triunfaran los Gobiernos de Valencia, Barcelona, Bilbao y demás soviets minúsculos de España, seguiría sosteniendo relaciones diplomáticas con ellos? Entonces, ¿por qué negarse, como ha venido negándose, a sostenerlas con Stalin?

Millones de hispanoamericanos, todos los hispanoamericanos, exigimos el reconocimiento de Franco. Los que se oponen —uno en cada millón— no son hispanoamericanos, que son rusos honorarios. Y en vísperas de la caída de Madrid —la nueva y última ofensiva nacionalista va a arrasar a los llamados defensores rusos y rusoides de la capital hispana— queremos que se siga el alto y confortante ejemplo de El Salvador, Guatemala y Nicaragua.

Lo exige también la dignidad de Hispanoamérica, en prueba de ser —si lo es— núcleo racial homogéneo y conjunto de nacionalidades verdaderamente libres, independientes y soberanas.

Lic. Querido MOHENO Jr.
México, diciembre de 1936.

LA GENERAL MOTORS SE OFRECE A CONFERENCIAR CON LOS JEFES DEL PARO

DETROIT, diciembre 31. (AP.).—La General Motors Corporation se ofreció esta noche para conferenciar con los representantes de los huelguistas de sus fábricas, pero indicó que cualquiera discusión acerca de los contratos colectivos tiene que hacerse con los managers de cada fábrica.

Más de 30.000 empleados de la General Motors están ociosos a causa de las huelgas y la corporación ha cerrado sus fábricas cos motivo de la entrada de año.

William S. Knudsen, presidente del Ejecutivo de la General Motors, dió a conocer la actitud de la corporación en una carga dirigida a Homer Maryin, presidente de la United Automobile Workers of America, casi al mismo tiempo que Martín reiteraba sus demandas acerca de una conferencia general con los directores de la corporación.

Diciendo que la unión no había intentado tratar de los contratos colectivos antes de decretar las huelgas, Knudsen declara que los managers de lo sasunos que afectan a los empleados.»

EL CONSUL GENERAL DE COLOMBIA EN BARCELONA HACE UN ESPELUZNANTE RELATO DE LOS CRIMENES COMETIDOS Y DEL CAOS EXISTENTE EN LA CIUDAD

Inútiles esfuerzos consulares para salvar la vida a siete religiosos colombianos, Hermanos de San Juan de Dios, que cuidaban a los locos en Ciempozuelos

Con gran tristeza, relata el aludido funcionario el acto de una colombiana que actuaba de espía de los rojos. Ante la amenaza de muerte que pesaba contra él tuvo que huir

BOGOTA, diciembre, (Correspondencia especial para el DIARIO DE LA MARINA).—A bordo de un avión de la Scadata llegaron a la capital de la República, don Ignacio Ortiz Lozano, Cónsul General de Colombia en Barcelona, su esposa, doña Cecilia Santos de Ortiz Lozano y su pequeña hijita María Rosario.

Ortiz Lozano vivió días angustiosos, llenos de amenazas y de sobresaltos. El consulado fué, más que el asiento natural de nuestra representación diplomática, algo así como una casa de misericordia, bajo cuyos techos se guarecieron los afligidos, cuando la esperanza, que es lo último que se pierde, como reza el viejo decir, se cerró para ellos a la par que las fronteras.

Ortiz Lozano evoca sus recuerdos

—El 28 de julio, dice saqué a mi familia hasta la frontera, para que quedara a paz y en salvo. Hablamos pasado terribles días desde el 19 de julio. Desde las ventanas del consulado, situado muy cerca de la Plaza de Cataluña, nos tocó presenciar las más rudas fases de la batalla que dió el triunfo a las milicias rojas. El golpe de los rebeldes en Barcelona fué muy mal preparado y peor ejecutado. El elemento civil derechista de Barcelona, que es muy rico y numeroso, no prestó ninguna cooperación y Goded se quedó sólo con los oficiales y un grupo de soldados que no desertaron. El catalán, por lo general, no es batallador. El nervio de la FAI (federación anarquista ibérica) que fué la organización que aplastó la rebelión y que domina hoy en Cataluña, la componen castellanos, murcianos, levantinos y extranjeros de las clases bajas. Esos elementos son también los culpables de la mayor parte de los actos de crueldad que se han registrado.

En esos días preparé la evacuación de mi esposa y de la familia Obregón, residente en Barcelona desde hace muchos años. Se me aconsejó en las propias oficinas de la casa de gobierno, que llevara sobre el automóvil por vía de precaución la bandera de mi país. Así lo hice. Pero cuál no sería mi sorpresa cuando al salir de las goteras de Barcelona nos detiene un miliciano, plantado allí para la revisión de los pasaportes, y ordena quitar la insignia colombiana.

—Me lo aconsejó el gobierno catalán, le expliqué. Nada! Nosotros somos internacionales y no reconocemos extranjeros, fué la respuesta. Y sin dar lugar a una mediación oportuna, echó sus manotas sobre la bandera y la rasgó en dos pedazos.

Regresé a Barcelona para estar de nuevo al frente de los negocios que me confió el gobierno, junto a los compatriotas abandonados que esperaban de mí algún auxilio al pie de todos los que fué posible sacar por la extremada premura del viaje.

A mi regreso me dediqué inmediatamente a ver de qué manera les daba protección a mis connacionales. También, y me enorgullezco en declararlo, traté de salvar la vida a muchos catalanes distinguidos. Cumplí un deber de misericordia, como lo hicieran el cónsul italiano y el cónsul inglés. Estos con el respaldo de los cañones de los cruceros anclados en la bahía. Entre los varios meritísimos varones a quienes les dí pasaporte colombiano y lograron así escapar de segura muerte, figura el eminente abogado J. M. Tres Bes, ilustre internacionalista cuyo concepto favorable a la tesis colombiana en el conflicto con el Perú fué factor decisivo de la orientación de la opinión. Personalmente lo acompañé hasta el barco italiano que lo asiló.

Los siete colombianos

—¿Qué nos cuenta usted de los siete colombianos asesinados en Barcelona?

—Este horrible suceso es el recuerdo más amargo de mi vida. Aquí no saben el acto de barbarie cruda y baja que se llevó a cabo con estos siete religiosos, ajenos a todo lo que no fuera su oficio de caridad. Como usted sabrá, el hermano Juan Bautista, del Jardín; el hermano Eugenio, de La Ceja; el hermano Melquíades, de Sansón; el hermano Arturo de Paipa; el hermano Gaspar de La Unión; y el hermano Rubén, de Concepción, pertenecían a la comunidad de San Juan de Dios. Estaban en Ciempozuelos, a treinta kilómetros de Madrid, cuidando a los locos.

El 7 de agosto me llamó por teléfono el doctor Carlos Uribe Echeverri, Ministro de Colombia en España, para avisarme la salida de los religiosos y pedirme encarecidamente que los atendiera con diligencia y les facilitara el viaje lo más pronto posible. Desde que recibí el aviso, me puse a esperarlos y fuí a la estación repetidas ocasiones, pero nada supe de ellos. El ocho de agosto debieron realizar los hermanos su viaje a Barcelona; pero yo no obtuve ningún aviso. Supuse que ellos se presentarían al Consulado.

Nadie apareció por la oficina, lo que me preocupó. En las horas de la tarde daba yo una vuelta por la ciudad, cuando un miliciano me dijo al pasar:

—¿Usted es el Cónsul de Colombia? Pues aquí tiene siete compatriotas presos.

No me explicaba el suceso. Me dirigí prontamente a la casa de la calle de Balmes, en donde estaban recluídos y solicité por ellos. Si están se me respondió. Quise verlos para conversar y tratar de resolverles la dificultad en que pudieran encontrarse, y no se me permitió.

—Yo soy el Cónsul de Colombia, y ellos son colombianos, les dije a los oficiales.

Toda solicitud era rechazada, porque «sí»... Y sabe usted toda la trama de este crimen? Oígala, porque se tramó desde Madrid. Los religiosos no lo supieron, pero llevaban vigilantes. Al llegar a Barcelona fueron entregados a unos milicianos—todo estaba convenido— y de la estación de ferrocarriles pasaron a la prisión. Esto es inaudito! Bueno, regresé a la calle de Balmes y solicité el favor de ver por unos minutos siquiera a mis compatriotas encarcelados.

—Ahora es imposible, se me contestaba. Mañana sí los puede ver.

Estaba en la oficina del comisario y uno de los jefes, con un papel abierto, me dice en un tono altanero y soberbio:

—Sabe usted leer?

—A veces, le dije.

Pues léase esto.

Y me extendió uno de los pasaportes de los hermanos de San Juan de Dios. Esa insolencia me produjo ira. Figúrese, si él era precisamente el que no sabía leer! Y me dijo que todos los pasaportes eran falsos y que ninguno de los presos podía ser puesto en libertad. Me ofrecí a hacer las averiguaciones del caso, manifestando que era imposible suponer semejante astucia en siete hombres tan sencillos tan buenos, tan ajenos a toda malicia y a toda picardía. Mi propósito era el de comunicarme con Ciempozuelos y luego con Madrid, con el propio oficial del Gobierno que refrendó los pasaportes. Después de mucho conversar se me entregaron dos cartas, una de ellas abierta. Rompí el sobre y la leí en voz alta, para que todos la escucharan. La firmaba el Ministro Uribe Echeverri y en ella se me decía poco más o menos lo que dijo cuando hablé con él por teléfono. Ya ven ustedes, dije. Aquí están los nombres de los siete hermanos colombianos, creo que ahora sí no habrá inconveniente para verlos. Se me respondió al fín de cuentas que era absolutamente necesario que la orden me la autorizara la FAI.

—¿Y qué es eso de la FAI?

—Una asociación parecida a la POUM y a la CENT.

—Caracoles!

—Ojalá que hubiera estado en Barcelona. Daba gana de reír. Las esquinas estaban empapeladas de un lenguaje extraño, incomprensible y hasta curioso. Todo se hacía por medio de las abreviaturas. La «Fai» quiere decir en castellano, Federación anarquista ibérica. Ahí entiende cualquiera...

Fuí, pues, a la FAI y no tenían noticias de la llegada de los colombianos. En estas circunstancias regresé al comisariato, bastante contrariado por el engaño, y traté de no demorar por más tiempo la entrevista con mis compatriotas, injustamente detenidos. Pero se me contestaba lo de siempre: «Venga mañana y los verá...

Fuí al día siguiente, muy temprano, por cierto. No estaban allá. Los habían llevado al hospital clínico. Todo lo comprendí en este instante. Los habían asesinado.

Aterrado, lleno de cólera y de dolor exijí que se me condujese a la Morgue, o depósito de cadáveres, para identificar a mis desventurados compatriotas.

Los siete cadáveres

En el sótano, dice don Ignacio, encontré algo así como ciento veinte cadáveres, unos sobre otros, en el estado más impresionante que pueda suponerse. Rostros trágicos, manos crispadas, vestidos deshechos. Muchos se encontraban perfectamente desnudos. Era la macabra cosecha del día.

Me acerqué, a pesar de la fetidez inaguantable, y me dediqué con la ayuda de uno de los empleados de la dirección, a rescatar a los siete cadáveres. Usted no se imagina lo que fué aquella búsqueda. Mi compañero con un gancho agarraba los cadáveres. «¿Es éste», me decía. Y como no les conocía buscaba en cada cadáver papeles para identificarlos. «No, éste no es», contestaba yo. El feroz miliciano daba unas patadas al cadáver, y yo continuaba buscando. Al fin, valiéndome de los documentos que llevaban, los identifiqué a todos; pero aún conociéndolos, no les habría podido identificar.

No puedo decirle la impresión de dolor, de pavor y de indignación que experimenté en presencia de ese espectáculo salvaje. Los ojos estaban fuera, los rostros sangrantes, todos oprobiosamente mutilados, desfigurados, inconocibles, horribles. No tuve palabras para expresar mi cólera y resolví contemplarlos en silencio. Al cabo de un rato me interrumpió mi acompañante y me dijo en un lenguaje seco y duro: «¿Qué piensa hacer?» «Protestar», afirmé en voz alta.

—Haga lo que le dé la gana, me contestó aquel miserable...

Olvidaba decirle que con los siete hermanitos viajaba también un señor Ruiz Alvarez, natural de Cali. Yo no pude dar con él, pero me supuse que lo habían matado y así fué. No se encontró el cadáver, pero la madre, bañada en llanto, reconoció un anillo de oro que siempre llevó su hijo.

Era tanta mi indignación por el hecho consumado, que sin medir las consecuencias redacté una protesta indignada y la envié al comisario de Gobernación.

La concentración

Cuando adiviné el peligro en que nos encontrábamos todos, al iniciarse la revolución, usé una noche el radio para pedir a los colombianos residentes en España que trataran de concentrarse en los mejores sitios, y fuí atendido. Poco después empezaron a llegar al consulado los primeros. Yo me pasé a vivir a la casa de un excelente amigo y compatricta, para dejar a los colombianos el edificio del consulado. Mis habitaciones particulares, mi alcoba, cuanto yo tenía lo puse a la disposición de los colombianos. Organicé un servicio de alimentación, y allí comieron más de sesenta personas diariamente, y allí durmieron todos. La dama distinguida y el proletario sin recursos. A todos les atendí, y los despaché para Colombia por grupos.

Algo más: en esos momentos, como lo hicieron todos los cónsules, yo no observaba la nacionalidad de quien me pedía protección y anhelaba defenderse bajo la bandera de la patria. Banqueros, comerciantes amenazados, derechistas en peligro, encontraron siempre abiertas las puertas de mi casa. ¿Hay en esto una mala actuación? Dígase lo que se quiera. Si todo hubiera ocurrido al contrario y los comunistas me pidieran auxilio para escapar de la muerte, no habría vacilado en atender su súplica. Realizaba una labor de humanidad y esto es suficiente. Si a costa de esta «irregularidad» salvé muchas vidas, me siento feliz de haberla cometido.

La traición de una colombiana

Ortiz Lozano trae también su anécdota. El convento de las madres concepcionistas ardió un buen día y sus moradores tuvieron que salir a la calle, armados de cuanto tenían. Entre las víctimas se hallaba una señora colombiana, esposa de un americano. Ella dis que era profesora de inglés en el colegio. No sé por qué—después lo supe—fué gentilmente recibida por un miliciano, quien le dió a ella y a su hija toda la protección que necesitaban. A los seis días se le ocurrió decir que ella era colombiana y fué llevada al consulado. Allí estaba su puesto. Yo advertí luego que los milicianos acudían a ella y le hacían presentes de víveres. Me puse en guardia. Una tarde le dije que mientras existiera suficiente comida para los asilados en mi casa, no permitiría que gente de la calle tratara de favorecerlos.

Después vino lo que temía. La tal mujer era una innoble espía de las milicias rojas. Ella, indigna de ser colombiana, no vaciló en ampararse bajo la divisa de su patria para traicionarla.

Las amenazas

Después vino para mí el período de la inseguridad. Alguien me refirió que mi retrato se pasaba de mano en mano, con el fín de darme a conocer lo mejor posible. En un periódico anarquista se pedía mi expulsión. ¿La razón de esto? La protesta que presenté por el villano crimen de que fueron víctimas mis compatriotas, y sin duda porque había salvado a algunos caballeros barceloneses. Yo no hubiera querido salir de Barcelona mientras hubiese un colombiano allí; pero el mismo consejero de Gobernación, señor España, me manifestó que mi vida corría grave peligro y me pidió, me exigió que partiera. Era tan vivo el temor del señor España, que me hizo acompañar de una docena de guardias de confianza hasta que me dejó un avión en la línea francesa. Se me aseguró que en todos los puestos de la frontera había instrucciones de que no se me dejara escapar con vida.

—¿Y la situación en Barcelona?

—Me haría interminable si le relatara, detalle por detalle, la vida que se pasa en esa ciudad. Con esto tiene para darse una idea clara: Allá existe el llamado «Club de los Siete». Sus miembros tienen la obligación de despachar siete personas, noche por noche, para el otro mundo. Nadie puede acostarse sin haber cumplido esa tremenda consigna. Y por el estilo es la «Patrulla del Alba». Anotan el nombre de un simpatizante de la revolución, mientras más encumbrado, mejor, y al caer el día lo llevan a las afueras y allí lo fusilan.

Benavente

—¿Vió usted a don Jacinto Benavente?

—No, no lo vi. Doña Irene López de Heredia, la actriz española, que vino a Bogotá con Vilches, visitó el consulado para decirme que don Jacinto estaba en la prisión y que era indispensable hacer alguna tentativa para libertarlo.—¿El maestro querrá ir a Colombia? Sí, ir a Colombia es lo que quiere, él me lo dijo, respondió doña Irene. Mi emoción no tuvo límites. Pues nos lo llevaremos para Colombia, afirmé. Doña Irene me contó que el maestro deseaba dictar una serie de conferencias en Bogotá y si le era posible, escribir obras de ambiente local. Lleno de entusiasmo me dediqué a facilitarle un pasaporte. El Gobierno español no se lo hubiera negado. Y, en último caso le hubiera extendido uno, por mi cuenta y riesgo. Cuando moví todos los resortes y el viaje parecía listo, se me presenta la señora López de Heredia a comunicarme que los milicianos se habían llevado a don Jacinto para Madrid, en el primer tren de la mañana. No supe más de él.

Siempre que recuerdo este episodio, se me vienen a la memoria las palabras de doña Irene: «Sí, ir a Colombia es lo que quiere...»

La obra de Uribe Echeverri

Quiero decir públicamente, afirma el señor Ortiz Lozano, lo que fué la obra del ministro Uribe Echeverri en Madrid. Proteger a los colombianos, velar por ellos, abrirles la salida de España, no desatenderlos ni un solo instante.

Tampoco puedo dejar de mencionar la actitud generosísima de la familia Obregón, colombianos ilustres cuya generosidad y patriotismo están más allá de todo elogio. Con dineros de don Andrés Obregón realicé los primeros gastos para auxiliar a los colombianos. Sus automóviles, sus recursos, su casa, todo estuvo a la disposición de los colombianos, sin reserva ninguna.

—¿Cuál ha sido la actitud del Gobierno de Colombia, respecto a nuestros compatriotas residentes en España?

—La más generosa y activa. Todas las indicaciones de la legación y el consulado fueron atendidas sin demora. Todas las solicitudes de repatriación aceptadas inmediatamente.

—¿Y el Gobierno de España?

—El Gobierno de España no existe... Las milicias son las que mandan la parada, las que ordenan, las que ejecutan. Sobre todo las que ejecutan... En Barcelona, cada camión con seis milicianos es un gobierno. No dependen los unos de los otros. Cada grupo tiene plena autoridad para hacer lo que le venga en gana. Y lo que existe de gobierno, concede el reconocimiento a esta gente. Digamos que usted necesita salir de Barcelona para refugiarse en Francia. En la Gobernación le expiden el pasaporte pero le hacen saber que es preciso hacerlo visar de la «Cent». En cambio, si usted lleva consigo un papel sellado por este sindicato, no habrá inconveniente que se le cruce en el camino. Así están las cosas allá.

La situación de los campesinos en España

Los campesinos sufren ahora una situación alarmante, dice Ortiz Lozano. Cuando empezaron a faltar los artículos alimenticios, se hizo un llamamiento a los campesinos para que acudieran a la ciudad con todo lo que cultivaran. Así lo hicieron. ¿Y la platica? Nada de platica, contestaron. Se les pagará en bonos... Regresaron a sus moradas, con el propósito inquebrantable de no regalar ni una espiga de trigo. Al siguiente día, los camiones de las milicias hicieron un recorrido por todos los campos vecinos a Barcelona. Las fuerzas se entraban en los predios y sin decir palabra tomaban lo que encontraban, a viva fuerza si era preciso. Nosotros somos campesinos gritaban esos hombres. No nos importa, respondían los otros. Pueden asegurarle a usted que los campesinos nos quedaron en la miseria.

Todas las empresas industriales fueron socializadas y los capitales incautados. El Colón y el Ritz, dos grandes hoteles de lujo, son hoy comedores públicos y centros de la más estrepitosa jarana. Los grandes almacenes, orgullo de la capital, son hoy cooperativas, manejadas con absurdo descuido. Cuando las existencias actuales terminen, se irán cerrando uno a uno los almacenes, y el comercio habrá muerto. Todos los capitalistas de Barcelona, quedaron en la miseria. Muy pocos habían tenido la previsión de exportar sus dineros confiados en su ciudad. Estaban orgullosos de erra, y ahora, los unos han muerto y los otros no tienen un céntimo. Banqueros, propietarios industriales, comerciantes, todos los que hicieron la riqueza de Cataluña, viajan por el extranjero, en la miseria, o están ocultos en Barcelona.

OTORGADO EL PERDON AL MARISCAL CHANG

Agitación entre las tropas de la región de Kansu

En las dos provincias donde se produjo la rebelión han sido evacuadas ya las tropas

NANKIN, diciembre 31. (Havas).—Se ha anunciado oficialmente que Chang Hsiao Liang, el Mariscal rebelde de la provincia de Shensi, ha sido perdonado por el generalísimo Chiang Kai Shek, debido a que se sometiera incondicionalmente, y que su proceder fuese dentro de otras atenuantes. Se sabe también que las tropas de Liang y las de Yeh Chueh Yung, en la provincia de Kansú, han comenzado a dar muestras de cierta agitación. Las dos provincias donde se produjo la sedición, han sido evacuadas ya por las tropas del Gobierno central.

Diez años de prisión se pidieron para Chang. Chiang Kai Shek pidió su perdón

NANKIN, diciembre 31. (Havas).—El Mariscal Chang, que se pronunció contra el régimen en la provincia de Shensi, ha sido condenado a diez años de prisión por la Comisión de Asuntos Militares del Gobierno, reunida en sesión extraordinaria. En el acto, Chang Hsiao Liang hizo profesión de fe en el K. M. T. y de lealtad al generalísimo Chiang Kai Shek, el cual, considerando la contrición que había hecho el rebelde, pidió su absolución.

Chang dijo que él había sido el único responsable de la insurrección.

Se tiene entendido que se le perdonará con motivo de la fiesta de Año Nuevo, en que los chinos celebran el X Aniversario de la entrada de las tropas nacionalistas en Shanghai.

NANKIN, diciembre 31. (Havas).—En la petición de gracia hecha por el generalísimo Chiang Kai Shek en favor del Mariscal Chang, consigna que deben emplearse los servicios del contrito en bien de la Patria China, dándosele así ocasión de reivindicarse.

ENTREVISTA CON LOS EMBAJADORES

BERLIN, diciembre 31 (Havas)—Los embajadores de Francia y Gran Bretaña estuvieron hoy en la cancillería alemana invitados especialmente por el ministro de R.E.; se cree que esta visita este relacionada con la reciente nota franco-británica respecto a España.

SIGUE EL BOMBARDEO

MADRID, diciembre 31 (Havas)—Durante toda la noche y el día de hoy la artillería enemiga ha estado golpeando las líneas del gobierno con poca eficacia.

FAMOSO JEFE REBELDE MEXICANO MUERTO POR LA POLICIA EN MEXICO

MEXICO, D. F., diciembre 31. (The N. Y. Herald Tribune).—el llamado general Lauro Roche, famoso líder de los rebeldes religiosos, fué muerto hoy en un encuentro con la policía, cerca del famoso santuario de la Virgen de Guadalupe, no muy lejos de esta capital.

Roche era jefe de «los cristeros» que organizaron una rebelión de veinte mil hombres en el Estado de Jalisco, en el año de mil novecientos veinte y siete. Roche constituyó durante varios meses un grave problema para las autoridades federales mexicanas, eludiendo la captura desde que el Gobierno logró aplastar el movimiento rebelde.

Recientemente Roche había estado secretamente en la capital, buscando armas y material de guerra para los suyos.

Arriba, un aeroplano Boeing, de la United Air Lines, gemelo del transporte que chocó a 18 millas al norte de Burbank, California, con doce personas a bordo, durante un vuelo de San Francisco a Los Angeles.—Entre las doce personas que viajaban en él se hallaban Mr. Edward T. Ford y su esposa, los que aparecen en la foto cuando contrajeron matrimonio recientemente.—Ford es hijo del presidente de la Grace Steamship Company de San Francisco; la otra foto muestra a Yvonne Trego, camarera del aeroplano, y finalmente, aparece Edward Blom, piloto que lo manejaba. El avión transporte chacó contra las montañas próximas a Burbank, California. Créese que el accidente ocurrió cuando Blom trataba de aterrizar en un campo de Saugus.

Mussolini termina el año con un gran éxito diplomático

El Pacto con Inglaterra, acordado en principio, en cuanto al Mediterráneo

ROMA, diciembre 31. (The N. Y. Heral Tribune. Por Sonia Tomara). Mussolini termina el año 1936, que comenzó bajo tan desfavorables auspicios para Italia, con un triunfo diplomático de extraordinario interes para él

Italia e Inglaterra, virtualmente, han acordado un convenio de amistad en el Mediterráneo, en donde sólo hace un año ambas armadas estaban dispuestas a atacarse a la más ligera provocación.

El convenio es más de naturaleza psicológica que técnica.

No menciona el tonelaje o las bases navales, pero habla del mantenimiento del «statu quo» territorial.

Dentro de sus límites territoriales, anto Inglaterra como Italia quedan en libertad absoluta para hacer lo que les plazca. Italia puede aumentar su marina o fuera aérea. Inglaterra puede construir más bases navales Pero ambos países declaran que respetarán el interés mutuo. Tanto en los círculos diplomáticos ingleses, como italianos, prevalece la impresión de que este convenio es sincero y que no hay motivos para dudar de su sinceridad.

Según los informes que se han propagado en el extranjero, Italia quería ocupar las Islas Baleares a cambio de la ayuda prestada al general Franco. Pero Mussolini le ha dado suficiente seguridad a Inglaterra de que él no codicia a mallorca, y los ingleses creen en su palabra. Había algunos temores de que la situación española podría intervenir en el acuerdo anglo-italiano.

En realidad, la cuestión española no fué tomada en cuenta durante las negociaciones para el convenio. La historia de estas negociaciones puede ser contada ahora, ya que ha sido obtenida de excelentes fuentes. Después que Mussolini declaró en la Plaza de Milán que un acuerdo anglo-italiano sobre el Mediterráneo era esencial, el Gobierno inglés empezó a estudiar la oferta del Duce, que nada le agradaba, porque había sido hecha de manera tan poco ceremoniosa y diplomática Poco después Mussolini le dijo a un periodista que él deseaba un acuerdo de caballeros, sin grandes detalles técnicos. Las conversaciones se iniciaron con la visita del Embajador Erick Drumond al Conde Ciano, ministro de Relaciones italiano. Los dos diplomáticos estuvieron de acuerdo en que lo primero que debía hacerse sería mejorar la atmósfera, tanto en Italia como en Inglaterra, y terminar con los ataques en la prensa, firmar un acuerdo comercial y retirar las tropas inglesas de Addis Abeba.

Durante su conversación con Drummond, Ciano propuso que la Secretaría inglesa de Relaciones le sometiese un borrador del acuerdo.

Se decidió también que el proyecto constase de un sólo documentos firmado por el Embajador inglés y Mussolini o Ciano. El borrador inglés fué aprobado en sus líneas generales por Ciano.

Sin embargo, Ciano propuso algunos cambios. Incidentalmente el Embajador británico quedó muy bien impresionado por la conducta de Ciano en la cuestión El joven ministro de Relaciones probó en estas delicadas negociaciones tener abierto criterio y ser inteligente y flexible. El tuvo evidentemente que referir, como lo tiene que hacer todo primer Ministro, el asunto al Duce, pero Ciano estuvo listo a asumir responsabilidades y no trató de evitarlas

Parecen desvanecerse en Alemania las esperanzas creadas alrededor de la boda de Juliana con un alemán

Han causado profundo disgusto en el citado país las varias manifestaciones hechas en Holanda contra la bandera nazi de la Swastica y espera que el nuevo Rey ponga coto a ellas

BERLIN, diciembre 21. (Herald Tribune News Service.)—El próximo matrimonio de la princesa Juliana, heredera del Trono holandés, con el príncipe Bernardo Lippe Biesterfeld y la cordial recepción dada por los holandeses al que ha de ser esposo de su futura Reina, hicieron concebir ciertas esperanzas en los centros nazistas que ahora acaban de desaparecer rudamente al ocurrir últimamente ciertos hechos en Holanda que la prensa nazista comenta. El diario que s considera vocero del general Hermann Goering, se queja de esos incidentes y le dice al príncipe Lippe Biesterfeld, que tenga presente su condición de alemán de nacimiento, recordándole que está en el deber, por lo menos, de tratar poner coto a algúno de esos lamentables casos.

Estos, principalmente, consisten en las reiteradas demostraciones hechas por ciertos elementos de Holanda contra el uso en público de la bandera nazista, que es, a la vez, pabellón nacional alemán. Se queja también la prensa de que la policía no ha actuado nunca contra los manifestantes y autores d eestas demostraciones antinazistas.

Ahondando en el capítulo de las lamentaciones, los diarios hitleristas se uelen de que aún en las fiestas y ceremonias oficiales, el himno tocado en honor del Príncipe, después del himno nacional holandés, no ha sido ni el «Deustchland Uber Alles» ni el «Horst Wessell», ambos considerados hoy día como himnos nacionales alemanes, sino un himno local de Lippe.

«El Príncipe—agregan—se convertirá, seguramente, en buen holandés al lado de su futura esposa y reina de Holanda y será capaz de resolver muchos problemas del futuro, pero no debe olvidar que nació en Alemania».

La prensa acusa a la policía holandesa de tolerar algunos ataques contra la bandera alemana y dice que una de éstas fué destrozada e insultada por una turba, añadiendo que el gobierno holndés es responsable, en última instancia, por «haber permitido que la prensa marxista de Holanda y aun parte de los diarios oficiales no marxistas, hicieran desde hace años una campaña anti-alemana en sus columnas.»

Protestas en Berlín por los disturbios de Holanda

BERLIN, diciembre 31. (Havas.)—La prensa de Berlín continúa expresando indignación por los hechos ocurridos en Holanda, durante los actos que se celebraron con motivo de los esponsales de la princesa heredera, Juliana, y el príncipe Bernardo de Lippe. Culpan los periódicos alemanes a los comunistas y a los judíos de ser los causantes de estas perturbaciones; también se hace a las autoridades de Holanda el reproche de no haber adoptado las disposiciones necesarias para evitar tales hechos; más bien cree el «National Zeitung» que hubo hasta cierta tolerancia hacia los tumultuarios, que no repararon en lanzarse al desorden, atropellando la bandera alemna.

Se cree que una conspiración nazi es la causa de los muchos arrestos hechos en la ciudad libre de Danzig

Entre las tropas de choque y otros miembros del Partido nazista de dicha ciudad se han efectuado estos días unas ochenta detenciones, guardándose en gran secreto las causas

DANZIG, diciembre 31. (The N. Y. Herald Tribune).—Nuevos arrestos entre las tropas de choque y otros miembros del partido nazista han sido realizados en los últimas días.

En total se han detenido unas 80 personas y las autoridades mantienen el mayor secreto, no permitiéndose a la prensa local dar detalle alguno.

Se cree aquí que las acusacions hechas en el Senado de Dantzig contra los arrestados, de estar conspirando con los partidos de la oposición, no son la verdadera causa de los arrestos. Una revuelta de líderes nazistas, parecida a la encabezada por el coronel Ernest Roehm y sus asociados en Alemania en junio de 1934 parece ser la causa verdadera de la actuación de la Policía Secreta política de Danzig, la que actúa siempre en estrecha relación con la famosa «Gestapo» de Alemania.

Los arrestos fueron hechos por orden del líder nazista de Danzig, Albert Foster. Una revuelta contra él fué encabezada por su hombre de confianza Schimmel, Jefe de las tropas nazistas de Danzig, quien estaba muy irritado porque las promesas de Forster de «devolver Dantzig al Reich» y poner esta ciudad libre a los pies de Hitler, no materializaron.

Schimmel fué arrestado después de nunció un discurso de crítica contra Forster. Los soldados de Schimmel y otros subordinados permanecieron fieles a su jefe y exigeron que fuese puesto en libertad.

Forster se vió amenazado por una franca rebelión en las filas nazistas y, posiblemente con un golpe de estado. Esto hubiera podido tener graves consecuencias internacionales, ya que los reaccionarios nazistas hubieran ciertamente tratado de abolir el actual status de Ciudad Libre de Danzig, repudiadno los derechos de la Liga de las Naciones y de Polonia, y tratando de unir a Danzig de nuevo a Alemania. El golpe de estado se evitó mediante arresto de otros líderes nazistas y ahora se dice que el partido nazista de Danzig «será purgado de elementos indeseables»; Forster, quien hasta hace poco era el líder de los nazistas y había pronunciado frecuentes discursos contra la Liga y contra Polonia, ha recibido órdenes de callar. Se dice que esta orden la dió el propio Hitler, quien le ha prometido a Polonia terminar con la propaganda pro retorno de Danzig al Reich.

Alemania seguirá sus preparativos guerreros en 1937

Hitler, al finalizar el año, dió las gracias a todos por el cumplimiento del deber

BERLIN, diciembre 31. (Havas).—En ocasión de la celebración de Año Nuevo, el Fuehrer Hitler, como jefe supremo de las tropas alemanas, dirigió a los soldados del III Reich la siguiente arenga:

«Soldados:

Acaba de transcurrir uno de los años más importantes de la historia militar alemana; desde el 7 de marzo de 1936, nuestros regimientos se encuentran de nuevo en Rin. La implantación del servicio de dos años consolida la estructura del ejército y refuerza así la seguridad del Reich. Os doy las gracias por haber cumplido todos fielmente vuestro deber. Seguid en 1937 de la misma manera. La palabra de orden es: «Todo por Alemania».

El general Von Blomberg, Ministro de la Guerra, declaró:

«En 1936 nos empeñ

SUPLEMENTO DIARIO EN ROTOGRABADO

DIARIO DE LA MARINA

ACTUALIDAD NACIONAL E INTERNACIONAL

LA HABANA, VIERNES, 1º DE ENERO DE 1937

BIBLIOTECA MUNICIPAL

FELIZ AÑO NUEVO

M.E.C.D. 2016

LOS SUCESOS MAS SALIENTES DURANTE EL AÑO 1936

EL INVENTOR del Autogiro, ingeniero español Don Juan de la Cierva, falleció a consecuencia de un accidente de aviación, cerca de Londres, en el mes de diciembre (Foto Wide)

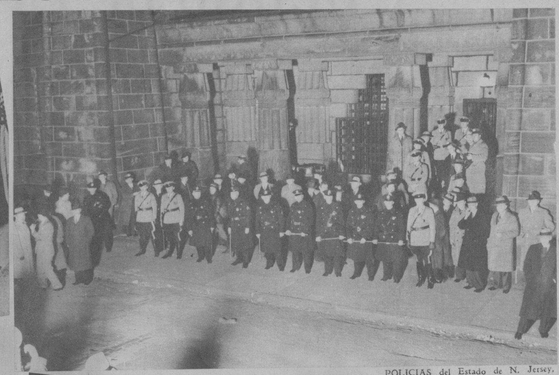

POLICIAS del Estado de N. Jersey, frente a la cárcel donde estaba preso Bruno R. Hauptmann—fué ejecutado en abril—, por el secuestro y muerte del hijito del coronel Lindbergh (F W)

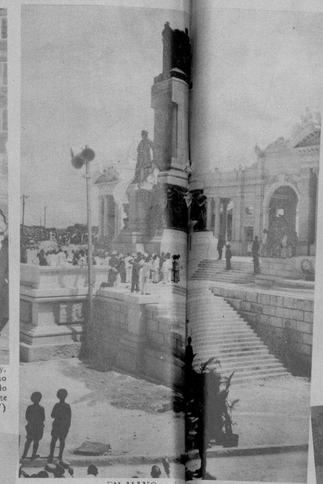

EN MAYO se inauguró monumento al General José Gómez (Foto

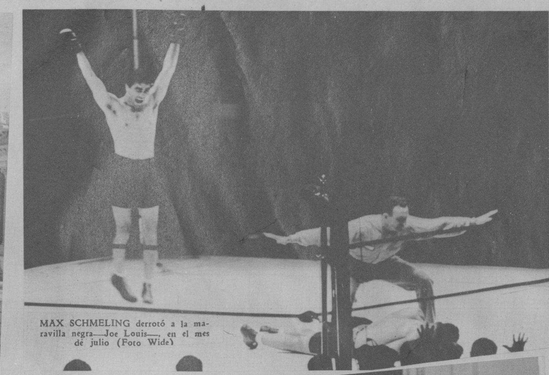

MAX SCHMELING derrotó a la maravilla negra—Joe Louis—, en el mes de julio (Foto Wide)

EL MARISCAL italiano Badoglio, penetró en Dessye (Etiopía), en mayo, tras una sucesión de victorias contra las fuerzas abisinias (Foto Wide)

EL PADRE Overed—que durante 50 años fué mentor de la juventud cubana, como profesor en el Colegio de Belén—falleció en marzo (F. D. M.)

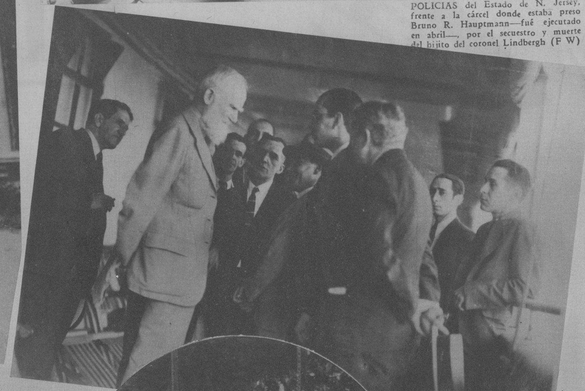

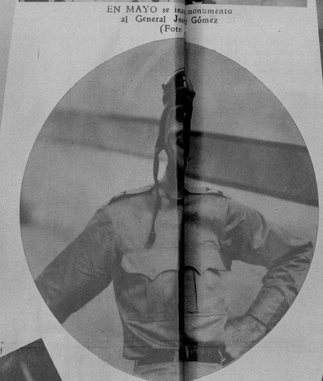

EL 20 DE MAYO tomó posesión de la Presidencia el Dr. Miguel Mariano Gómez (Foto Wide)

EL DR. A. BERUFF Mendieta, tomó posesión de su cargo de Alcalde de la Habana, el 20 de Mayo (Foto D. M.)

EN ENERO falleció el rey Jorge V de Inglaterra (Foto Wide)

MISS WALLY Simpson, por la cual renunció el trono de Inglaterra el Rey Eduardo VIII, abandonó la Gran Bretaña en diciembre (Foto Wide)

EL CAMPEON de las Olimpíadas de Alemania, Jesse Owens, asistió a la inauguración de la Semana Deportiva, en La Tropical, en diciembre (F. D.)

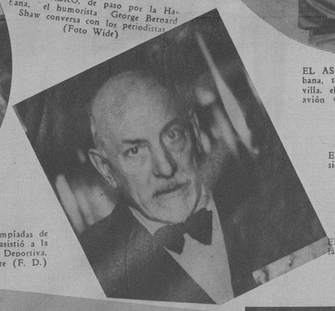

EN FEBRERO, de paso por la Habana, el humorista George Bernard Shaw conversa con los periodistas (Foto Wide)

EL AS DE la Militar cubana, teniente Hugo, llegó a Sevilla, el 15 pilotando el avión «4 de» (F. Wide)

EN NOVIEMBRE fué reelecto el Presidente (Foto Wide World)

EN DICIEMBRE falleció en Italia el laureado Guglielmo Luigi Pirandello (Foto Wide)

EN NOVIEMBRE fué fusilado en Alicante (España), el Jefe de la Falange don José Antonio Primo de Rivera (Foto Wide)

EL LIC. F. LAREDO Bru tomó posesión de la Presidencia de Cuba, en diciembre (Foto D. M.)

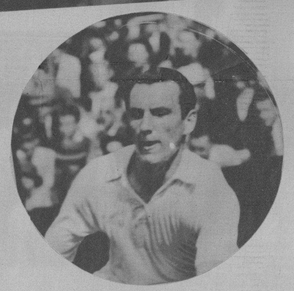

OTRO CAMPEON deportivo de 1936: Fred Perry, vencedor en Wimbledon (Inglaterra) (Foto Wide)

POR AMOR de la famosa señora Simpson el Rey Eduardo VIII abdicó la corona de Inglaterra, exiliándose después voluntariamente—en diciembre (Foto Wide World)

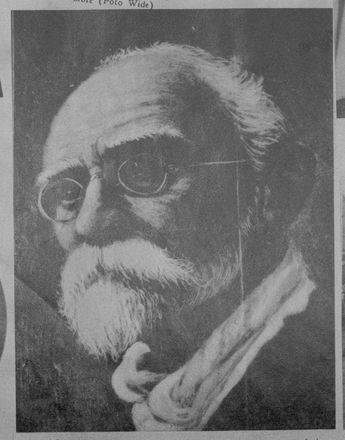

EL CENTENARIO del nacimiento del Generalísimo Máximo Gómez, se celebró solemnemente en Cuba y Sto. Domingo en noviembre (Foto D. M.)

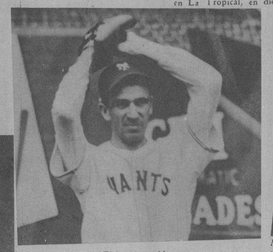

CARL HUBBELL se reveló como un sensacional pitcher consiguiendo 26 victorias en la Liga Nacional, declarándose Campeón 1936 (F. Wide)

MISS HELEN Stephens conquistó el campeonato de los 100 metros en las Olimpíadas de Berlín —y otros campeonatos en los E. U. A. (F. Wide)

EN DICIEMBRE llegaron a Columbia 21 aeroplanos pertenecientes a las escuadrillas que tomaron parte en las competencias Miami-Habana (F Dia.)

S. S. PIO XI, entró en un período de convalecencia en diciembre, después de haberse salvado por su vida (Foto Wide)

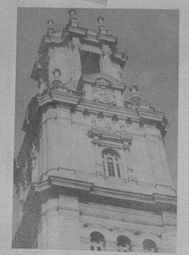

EN MAYO se celebraron grandes festejos para celebrar los cincuenta años de existencia del Centro Asturiano (Foto D. M.)

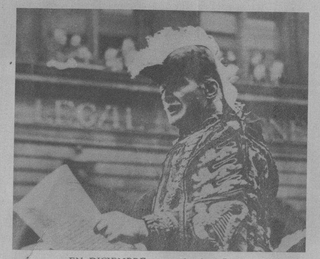

EN DICIEMBRE se proclamó al Rey Jorge VI de Inglaterra, después de la abdicación de su hermano Eduardo VIII (F. Wide)

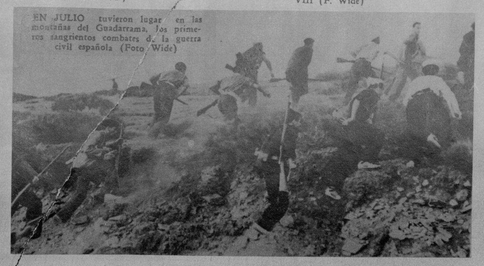

EN JULIO tuvieron lugar en las montañas del Guadarrama, los primeros sangrientos combates de la guerra civil española (Foto Wide)

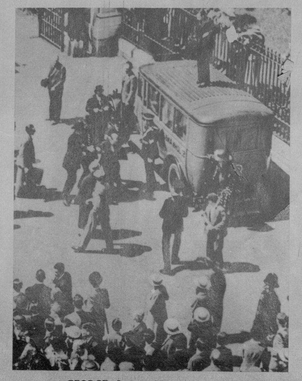

GEORGE Andrew Mac Mahon, que atentó contra la vida del Rey Eduardo VIII, en julio, cuando era conducido a la prisión (Foto Wide)

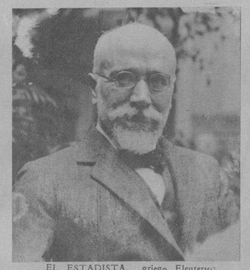

EL ESTADISTA griego Eleuterio Venizelos, falleció en Francia (donde estaba refugiado), en marzo (F. W.)

SUBIO al trono de la Gran Bretaña e Irlanda, el Duque de York, que tomó el nombre de Jorge VI. El hecho ocurrió en diciembre (Foto Wide)

EL 15 DE JULIO fué sacado de su casa y asesinado bárbaramente después, el Diputado a Cortes español—y gran político—don José Calvo Sotelo (Foto Wide World)

M.E.C.D. 2016

KATHERINE Ralws, campeona olímpica de natación, constituyó en días pasados el mejor «hit» del programa ofrecido en la piscina del Hotel Nacional con motivo de la Semana Deportiva (Foto D. M.)

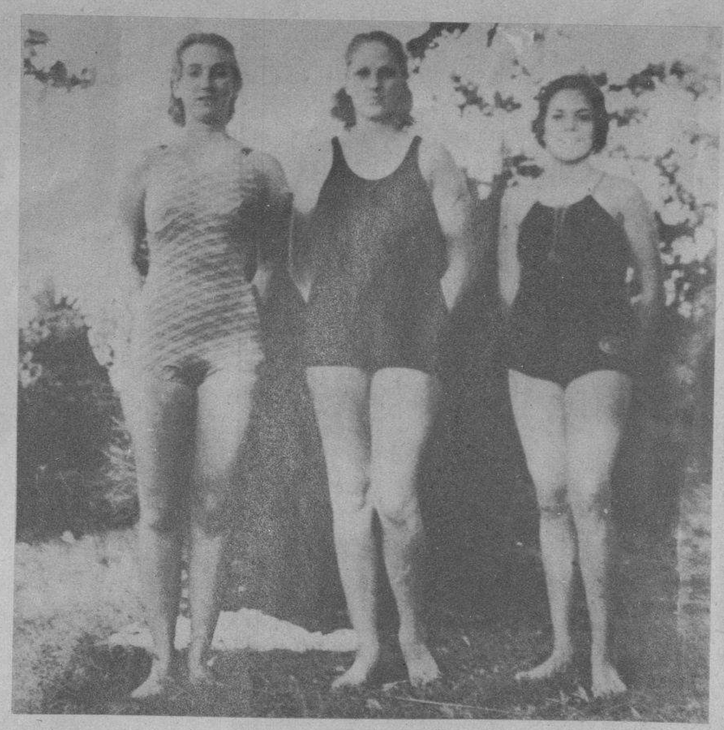

RUTH GIL, Olga Luque y Alicia Arroyo, tres estrellas criollas de natación, tomaron parte en el programa ofrecido el miércoles en la piscina del Hotel Nacional. Las chiquillas hicieron una buena demostración (F. D. M.)

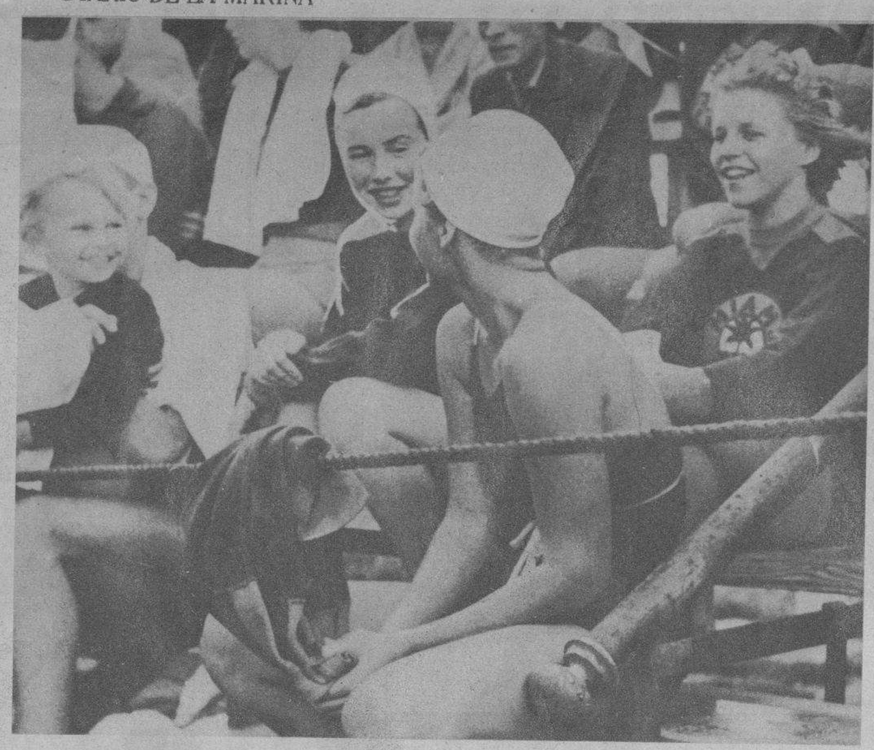

LAS HERMANAS Rawsl y las hermanas Hopkins, constituyeron la sensación de la tarde de natación del miércoles. Aquí puede verse a las simpáticas americanas en un «huddle» amistoso, entre evento y evento (F. D. M.)

OLGA LUQUE, estrella nacional del nado libre, que ofreció bonita resistencia a las atletas yankees en la piscina del Hotel Nacional (Foto D. M.)

EL NOTABLE pianista cubano Enrique Bryon—sentado—, está actuando en México, donde fué contratado por la importante emisora «La Voz de la América Latina», y actúa con envidiable éxito (F. Mex.)

CON MOTIVO de celebrar su cumpleaños la lindísima Renée Cristina Masdival, los esposos Carballo-Masvidal celebraron una hermosa fiesta. En esta foto puede verse un grupo de los asistentes a la misma (Foto D. M.)

MOMENTOS de usar la palabra el ingeniero Sr. Fco. Andreu, en la magna asamblea celebrada por los propietarios y Subarrendatarios de la Habana durante la reunión que tuvo lugar en el local social del Centro de la Propiedad. En la indicada reunión se abordó el tema de la interpretación de la ley del 15 de agosto último, que afecta a estas clases sociales (Foto D. M.)

LA ACADEMIA de Ciencias Médicas, Físicas y Naturales celebró anteayer sesión pública extraordinaria, honrándose con la presencia del eminente Profesor de la Universidad de John Hopkins, Dr. Lay Martin—en la foto, en el uso de la palabra (en inglés)—, quien trató brillantemente sobre Ictericia, método de diagnóstico y tratamiento de sus causas. Asistieron eminentes y distinguidos profesionales (F D)

POR HABER cesado en su cargo de Secretario de Comercio, reasumió sus funciones de Presidente de la Lonja del Comercio de la Habana, el Sr. Eudaldo Bonet. Al sencillo acto concurrieron el Sr. Balcells —Presidente en funciones hasta ayer— y los señores Framil, Suárez, Barraqué, Graells, Ortega, Hartman, González, Fernández, Ortiz y Ayala y Ballesté (Foto D. M.)

UN «NACIMIENTO», de positivo buen gusto, en el que se aunan la sencillez y el realismo, ha sido el confeccionado en el Colegio de Belén, que ha atraído a numerosas familias de los alumnos del prestigioso centro docente y a numeroso público (Foto D. M.)

CONMEMORANDO otro aniversario del asesinato del joven González Rubiera, un grupo de sus amigos, familiares y admiradores, depositaron ayer sentidas ofrendas florales en su tumba del Cementerio de Colón (F. D. M.)

LA DISTINGUIDA dama María Teresa Alvarez de Barragán —con sus hijitos Juanito y Teresita—llegó ayer a la Habana, siendo recibidos por el señor Rafael Barrena. Con ellos —el del sombrero—, el señor Miguel E. Maraver, distinguido caballero mexicano que pasa todos los años una temporada de vacaciones en la Habana, donde disfruta de sólido prestigio y numerosas amistades (Foto D. M.)

PROCEDENTE de New York, regresó ayer a la Habana la distinguida dama Consuelo Villalobos de Landa, madre del señor Gabriel Landa. Diéronle la bienvenida sus hijos, el Dr. Juan Antiga, Bustamante y otros (Foto D. M.)

PROCEDENTE de México llegó ayer a la Habana el distinguido caballero Sr. Miguel E. Maraver (en el centro), quien fué sorprendido a su llegada junto a un grupo de pasajeros (Foto D. M.)

PARA JUGUETES
LA MASCOTA
TELEFONO U-4242
BELASCOAIN 76 entre J. PEREGRINO y POCITO.

M.E.C.D. 2016