1ª SECCION

SERVICIO DE ASSOCIATED PRESS. Esta queda autorizada para usar nuestro servicio y noticias de información.

HILO DIRECTO CON NUEVA YORK

DIARIO DE LA MARINA

El DIARIO DE LA MARINA es el periódico más antiguo de Cuba. Fué fundado en el año mil ochocientos treinta y dos.

SERVICIOS ESPECIALES DE ESPAÑA

1ª SECCION

AÑO CIV.—NUM. 204 | ACOGIDO A LA FRANQUICIA POSTAL | LA HABANA, MIERCOLES, 26 DE AGOSTO DE 1936.—SANTOS CEFERINO, ADRIAN Y VICTOR, Y SANTA BLANCA | TIEMPO PARA HOY: VARIABLE Y POSIBLES LLUVIAS. | PRECIO: 5 CENTAVOS

MUESTRANSE INTERESADAS LAS CANCILLERIAS EN HACER MENOS CRUENTA LA GUERRA CIVIL EN ESPAÑA

(COLUMNA UNA)

ALARMA EN FRANCIA POR EL CONSIDERABLE AUMENTO DEL EJERCITO EN ALEMANIA

VARIOS EMBAJADORES HACEN GESTIONES PARA QUE NO SEA TAN CRUEL LA LUCHA HISPANA

Han celebrado una importante reunión en Hendaya, tendiente a buscar un acuerdo entre los beligerantes, para restar su faz de desafiamiento a la contienda civil que se está librando en España

INGLATERRA, POR SU PARTE, HA COMENZADO TAMBIEN SUS GESTIONES PARA EVITAR LAS MASACRES Y FUSILAMIENTOS

por Joseph Driscoll

LONDRES, agosto 25. (The N. York Herald Tribune).—Debido a la gravedad de la situación europea, los miembros del Comité de Asuntos Exteriores, del Consejo de Ministros, cancelaron sus vacaciones celebrando hoy una reunión que duró cuatro horas en Downing Street. El tópico principal que se discutió fué la medida adoptada por Alemania, mediante la cual la fuerza numérica de su ejército permanente ha sido aumentada a más de novecientos mil hombres y su organización es la de un «ejército joven», similar al que posee Italia.

La acción tomada por Alemania es considerada en Whitehall como marcadamente adversa a la causa de la paz, a pesar de haber venido acompañada simultáneamente con la promesa de «no intervención» en España. Ha tenido un efecto perturbante en todos los países vecinos del Reich, particularmente Francia, Bélgica, Polonia y las pequeñas naciones de la Entente, las cuales inevitablemente se verán obligadas a aumentar sus efectivos militares. Un vocero del ministerio de Relaciones dijo que Europa había entrado nuevamente en un círculo vicioso. La propia Inglaterra se está armando y reclutando gente con toda la actividad posible.

Parte de la sesión del Consejo fué dedicada a tratar acerca de la situación española, sobre la cual informó el ministro Eden. La nota más interesante de su informe fué la de las gestiones que están haciendo los gobiernos de Francia, Inglaterra y los estados suramericanos, para mitigar los horrores de la guerra civil. Planes ya redactados por los embajadores acreditados en España y que en estos momentos están reunidos en Hendaya, han sido hechos con el fin de obtener un acuerdo entre ambas facciones para reducir la ferocidad de la contienda fratricida. Algunos de los acuerdos deseados son el intercambio de prisioneros, la prohibición del uso de gases deletéreos, particularmente al bombardear plazas sin fortificaciones; el persuadir a ambas partes que respeten las banderas de tregua o parlamento y las de la Cruz Roja, y respetar el status de los prisioneros de guerra, en lugar de fusilarlos de inmediato.

En este asunto se actuará con extrema delicadeza en vista del convenio aceptado por las potencias principales de no intervenir en el conflicto español. Otros asuntos que interesaron la atención del Consejo fueron las perspectivas de reformar la Liga de las Naciones, y la próxima conferencia de las potencias de Locarno.

Por John Louis Martin

LONDRES, agosto 25. (AP).—La Gran Bretaña intentó esta noche obtener el apoyo de otras potencias para dirigir una «apelación conjunta» al pueblo español, con el fin de poner coto a las «atrocidades» que se están cometiendo con ocasión de la guerra civil, en particular las massacres de rehenes y las ejecuciones de elementos civiles de la población.

En el sentir de los británicos pesan para mucho los informes de los diplomáticos que se han establecido recientemente en Hendaya, Francia, después de salir, precipitadamente, de España. Estos diplomáticos extranjeros, que estaban acreditados en Madrid, fueron los que abordaron la sugerencia de una «acción» conjunta de las potencias europeas, dirigida a suprimir esas atrocidades.

En los círculos políticos se rumoraba, sin embargo, que es harto improbable que la Gran Bretaña inicie tales negociaciones, ya que Inglaterra está resuelta a dejar que las potencias continentales se arroguen la primera palabra en lo que se refiere a intervenir en los asuntos internos de España.

En los mismos círculos se afirma que el Premier de Francia, M. León Blum, fué quien inició el plan de no-intervención, y que las últimas proposiciones de neutralidad habían sido hechas por los representantes de naciones de Sur América.

El plan de que las potencias europeas se dirijan a los beligerantes españoles para señalarles cómo deben de guerrear y cómo no deben de hacerlo, es de índole muy delicada.

También se hizo resaltar en los círculos oficiales de Londres que el Gobierno de Madrid no ha reconocido aún oficialmente a los rebeldes facistas, es decir, no les ha dado todavía beligerancia.

La Organización Obrera tratará el jueves próximo con Sir Anthony Eden el problema de la guerra civil de España, en particular en cuanto se refiere al embargo de armas destinadas a los beligerantes.

Sir Anthony Eden está en comunicación constante con el Premier Stanley Baldwin, aunque éste último no asistió hasta ahora a las sesiones del Comité de Relaciones Exteriores.

Salvó su valor sereno a un sacerdote, de las garras de los extremistas

Prometió volver para que le fusilaran y al cumplirlo se negó una milicia a fusilarlo

Por KARL VON WIEGAND

MADRID, agosto 25.—Cuando un sacerdote católico cumplió su promesa de presentarse a la hora estipulada para su fusilamiento, se inmovilizó un pelotón de ejecuciones contra sus jefes, echando los rifles al suelo y cruzándose tercamente de brazos, sin hacer caso de las conminaciones de sus superiores.

Creando uno de los episodios más dramáticos de la guerra civil, se negaron, los sindicalistas que habían de fusilar a ese heroico sacerdote, a cumplir las órdenes de sus superiores, tomando, por el contrario, bajo su protección al reo.

El sacerdote, que se presentó voluntariamente a la hora convenida, dirigió displicentemente la palabra a los sindicalistas que habían de fusilarlo. Impresionados ante el coraje del cura, arrojaron, los sindicalistas, al suelo sus fusiles, gritando:

—¡No mataremos a este hombre!

El pelotón de ejecuciones no hizo caso de las amonestaciones de los oficiales. Cuando recibieron la orden de apuntar y de hacer fuego, cruzaron de brazos. Seguidamente soltaron al sacerdote al centro sindicalista, donde pretenden protegerlo contra las iras del populacho.

Cuando supo que un grupo de milicianos había estado en su casa para arrestarlo, encontrándolo ausente, se dirigió el cura, que estaba acusado de sedición, al cuartel de los milicianos.

—Aquí me tienen ustedes, dijo con voz firme.

El oficial, que estaba al frente del cuartel, le dijo:

—Lo vamos a fusilar.

El sacerdote preguntó:

—¿Cuándo?

—A las 4 de la tarde —replicó el oficial—. La ejecución tendrá lugar en la Pradera de San Isidro, en los arrabales de Madrid.

Y hé aquí lo que repuso el cura:

—¡Está bién, señores! Veo que me dan tiempo para decirle adiós a mi madre y a mi hermana. Doy a ustedes mi palabra de honor que no intentaré escaparme. Estaré aquí a la hora que ustedes señalaron.

—Puede usted marcharse —anunciaron— sin escolta. Pero, sepa que si a las cuatro en punto no está de vuelta, lo iremos a buscar.

En cuanto se hubo marchado el cura, comenzaron, los sindicalistas, a hacer apuestas sobre si el sacerdote regresaría o no. Ante su gran asombro, se presentó el cura a la hora señalada en el cuartel, diciendo que ya estaba preparado para morir.

Con paso firme y la cabeza en alto se encaminó el sacerdote al lugar que debía tener lugar el fusilamiento. Luego, encarando valerosamente a sus verdugos, esperó que éstos lo mataran, sin traicionar el menor rasgo de emoción. El valor que demostró el clérigo, cumpliendo su palabra y la indiferencia de que hizo alarde ante la muerte, impresionaron de tal manera al pelotón, que no pudieron obedecer la orden de hacer fuego.

El famoso aviador español Ruiz de Alda, compañero del comandante Ramón Franco en su gran vuelo a la Argentina, se encuentra detenido en Madrid y condenado a morir por sus simpatías con la revolución anti-marxista.

ARANDA

El nombre del coronel Aranda, aquí presente, será recordado en España por mucho tiempo a causa de la defensa que está haciendo de la ciudad de Oviedo contra los veinte o treinta mil mineros astures que obedecen a Ramón González Peña.

Las atrocidades de los rojos contra el clero causan alarma en Roma

Una lista de torturados y de fusilados, publica el órgano del Vaticano, el Osservatore

CIUDAD DEL VATICANO, agosto 25. (AP).—El «Osservatore Romano», órgano oficial del Vaticano, publica hoy una lista adicional de «atrocidades rojas» perpetradas en España contra los miembros del clero. Esa lista viene a engrosar el número de monjes y monjas torturados por los izquierdistas españoles.

Las nuevas atrocidades incluyen un total de 50 muertes más. En la lista en cuestión señala el «Osservatore» que siete miembros de Ordenes religiosas fueron fusilados después del registro que practicaron los rojos en el colegio de la «Buena Nueva», de Barcelona; cinco frailes, cuatro curas y 40 catecúmenos fueron «ferozmente masacrados» en Griñón, provincia de Madrid, donde quedaron en poder de los rojos 45 rehenes clericales.

Señala también el órgano del Vaticano que los frailes del monasterio de Figueras, así como los novicios y pupilos, fueron embarcados a bordo de un lanchón del que no ha vuelto a saberse nada.

Dos capellanes y por lo menos 22 frailes fueron fusilados, según el «Osservatore» en el Instituto de Hermanos de la Escuela Cristiana y añade que «probablemente podrán citarse otros casos de parejo vandalismo.»

Estiman inminente la caída de Málaga en manos rebeldes

Franco tiene en la Península 12,000 hombres y puede poner 25,000. Calma en Marruecos

SEVILLA, agosto 25. (UP.)—El general Cabanellas llegó hoy a esta plaza, conferenciando con el general Queipo de Llano. Después de la conferencia manifestaron:

—No tenemos prisa alguna en marchar sobre Madrid. La marcha se hará lentamente, conforme a nuestros planes, porque no queremos ni causar daños a los inocentes ni destruir ciudades y plazas importantes, donde hay valiosos monumentos artísticos del pasado.

El general Queipo de Llano informó:

—Se ha celebrado en La Línea y otras poblaciones prematuramente la toma de Málaga. No hemos llegado, pero no tardará mucho en caer el puerto comunista. Nuestras columnas se aproximan a ella impetuosamente. Hoy tomamos las alturas que dominan El Escorial.

(Por Christian Ozanne)

TANGER, agosto 25. (Havas).—Ya han atravesado el Estrecho de Gibraltar, según los informes que aquí se poseen, 12,000 legionarios y regulares indígenas, con rumbo a la Península, para tomar parte en las operaciones dirigidas por el general Franco y los coroneles Yague y Castejón. Quedan todavía prestos para cruzar el paso 25,000 hombres más, y 12,000 reclutas.

Actualmente, a despecho de los rumores en contrario, reina tranquilidad absoluta en la zona española de Marruecos. Los insurgentes, empero, manifiestan grave descontento contra el «dahir» de Rabat que prohibe la adquisición de carburante para los vehículos de la zona española, conceptuando que este acto constituye «una verdadera sanción del petróleo».

En represalia de esto, la emprenden contra los franceses que tienen por necesidad que atravesar la zona española. Los carruajes son detenidos constantemente en la ruta, inspeccionándoseles continuamente. Los soldados en ocasiones desmontan los fanales de ruta o los pneumáticos de los autos, en una conducta incomprensible.

Aunque en Tánger existe relativa tranquilidad, se ven muchos barcos de guerra en el puerto, lo cual da a la situación un carácter particularísimo.

Nos hemos podido enterar, además, que el Estado Mayor de Franco en Tetuán paga en bonos los efectos que adquiere, principalmente la gasolina, por falta de fondos. El sábado, las autoridades del protectorado español recibieron solamente 20,000 litros de gasolina.

Estado no puede comunicarse con Islas Canarias

No ha podido salir de España el hacendado cubano Perera, que está en grave situación

Un nuevo cable del hacendado cubano, señor Perera, radicado en Barcelona, —quien se ha visto imposibilitado de abandonar el territorio, a pesar de sus esfuerzos—, fué recibido ayer, por uno de sus parientes, en esta capital. En dicho mensaje pide que por nuestra Cancillería se solicite de la Embajada en España, que realice cerca de las autoridades de Madrid, las gestiones pertinentes para que se le permita abandonar la Ciudad Condal, rumbo al extranjero. Según se desprende de dicho mensaje, las activas gestiones realizadas con ese fin por el Cónsul, señor Dolz, no han tenido éxito. Ello hace suponer que la situación del señor Perera —administrador de cinco ingenios de la «Sugar American»— es comprometida.

Hace varios días, el señor Perera comunicó que deseaba salir de Barcelona rumbo a Bélgica, pero que ello le era impedido por las autoridades que actualmente gobiernan en Cataluña. La Cancillería envió instrucciones al Cónsul Dolz, pero, como queda dicho, parece que nada pudo lograr el activo funcionario. De ahí el nuevo S.O.S. del señor Perera.

Sin comunicación con Canarias

En la Secretaría del Exterior pudimos conocer ayer que ha sido imposible establecer comunicación con Canarias, pues todo el territorio está incomunicado. No se ha podido tener noticia alguna de los cónsules.

Quieren saber de sus familiares

Siendo numerosas las personas del interior que han mostrado deseos de que la Secretaría de Estado pase cables interesándose por familiares que tienen en España, la Cancillería ha comunicado que estos mensajes tienen que pagarlos los interesados, por no haber consignación para ello. Las contestaciones habrán de ser recogidas en la Secretaría por persona comisionada al efecto.

SE DESMIENTE QUE AZAÑA SE HAYA FUGADO

Dicen de Madrid que fué a la Sierra de Guadarrama para ver personalmente las operaciones

OTRO PARTE DICE QUE HAN CONTENIDO A MOLA

por Karl H. von Wiegand

MADRID, agosto 25. (US).—Los rumores publicados en la prensa del extranjero, dando cuenta de que el presidente Manuel Azaña había salido de Madrid, huyendo a Valencia, fueron desmentidos esta noche oficialmente por el gobierno radicalista de España.

El gobierno anuncia en efecto que el presidente Azaña salió a la Sierra del Guadarrama para «inspeccionar las líneas gobiernistas» en los sectores de combate de Somosierra y Alto de León.

Los rumores de la supuesta fuga del presidente Azaña nacieron, según pudo comprobar el gobierno, de las emisiones que partían de una estación pirata de radio, de Melilla, en el Marruecos español.

El nuevo «tribunal del pueblo» que fué creado hoy en Madrid, condenó ya a cinco personas a la pane de muerte. Se rumora que cuatro acusados más fueron ejecutados en secreto y que una nueva racha de «razzias» hará ascender a 7,000 el número de «derechistas» que han ingresado en las cárceles madrileñas.

El «Tribunal del Pueblo» está sentenciando sumarísimamente a todos los acusados que comparecen ante él. Veinticuatro capitanes y tenientes del ejército rebelde, los que hubieron de sublevarse en Alcalá de Henares, serán procesados mañana. Se espera que sólo escaparán con vida de ese juicio dos o tres de los militares acusados de rebelión.

Según noticias que se recibieron hoy del sector de la Sierra del Guadarrama, aparece que la poderosa ofensiva del general Mola ha sido paralizada por las tropas gobiernistas.

Se afirma que el general Mola lanzó cinco mil legionarios marroquíes sobre las líneas de batalla del Guadarrama, a fin de reforzar las posiciones rebeldes de ese frente.

Aquí se estima que las fuerzas rebeldes que combaten en la Sierra del Guadarrama no llegan a quince mil hombres en total, incluyendo los refuerzos marroquíes. El gobierno tiene en ese sector igual número de soldados que los insurrectos.

Este es el general Miaja, leal al Gobierno del Frente Popular español, cuya columna enviada para rescatar a Córdoba del poder de los nacionalistas, fué deshecha por éstos, según noticias de Valladolid.

SERA SOLUCIONADO ESTA NOCHE EL PROBLEMA DE LA SEGUNDA ENSEÑANZA

Esta noche, a las nueve y media, el Presidente de la República recibirá a la Comisión Bicameral que ha estudiado el problema docente, proponiendo a ese fin un proyecto que será discutido por el Congreso.

El Jefe del Estado invitó hace días a los comisionados a la entrevista que se celebrará esta noche.

Según impresiones recogidas en Palacio el resultado de dicha conferencia dejará resuelta la cuestión de la segunda enseñanza.

El parte rebelde habla de triunfos de sus aviadores

Cangas de Oviedo y Zalamea la Real, dicen también que fueron tomadas. Desórdenes en Madrid

VALLADOLID, agosto 25. (Havas). El cuartel general de los rebeldes anuncia que Cangas de Oviedo fué ocupada por la columna mandada por el coronel Martín Alonso, que tomó el Monte Peña, marchando en seguida contra Espina.

Cinco aviones derribaron los rebeldes. Voló un polvorín en Madrid.. 200 heridos en desórdenes causados por el bombardeo de Getafe

LA CORUÑA, agosto 25. (Havas).—Anuncia la estación de radio local que, como consecuencia del ataque del aeródromo de Getafe por los aviones rebeldes, se organizó en Madrid una manifestación para protestar ante el ministerio de Gobernación. Se produjo un verdadero pánico entre la población y las tropas.

Para dispersar a los manifestantes la policía tuvo que dar varias cargas, resultando 200 heridos. Creen en La Coruña que en Madrid hay un gravísimo estado de nerviosidad colectiva.

Se leyó también un parte del cuartel general de Burgos en que se decía que la aviación nacionalista había efectuado importantes operaciones de bombardeo destruyendo un avión enemigo en el Guadarrama y una avioneta en Asturias. En el frente de Guipúzcoa fueron abatidos tres aviones enemigos.

Agrega la estación que en el barrio de Tetuán, en Madrid, los leales habían organizado, en La Victoria, un polvorín, el cual estalló al colocar allí los milicianos varias cajas de explosivos. Hubo gran número de heridos.

Las tropas del general Queipo de Llano ocuparon a Zalamea la Real, en la provincia de Huelva.

N. de la R.—Fué el de ayer un día de «victorias aéreas» entre los contendientes, pues también el gobierno de Madrid anuncia éxitos en ese aspecto. (Véase la página de cables).

MANGADA

He aquí al coronel Mangada, jefe de la famosa «columna fantasma» que el Gobierno de Madrid envió contra los nacionalistas, la cual, según parte del Cuartel General ha sido aniquilada en Navalperal de Pinares por los regulares

En el 'Cristóbal Colón' tenían prisionero a un español que se rebeló

Con los puños y una pistola hizo agresión a varios de los tripulantes. Iba para Madrid

ST. NAZAIRE, Francia, agosto 25. (AP).—Un español, que se hacía pasar por un periodista de New York, fué encerrado en un camarote del trasatlántico español «Cristóbal Colón» por haber agredido a la tripulación con los «puños y con una pistola».

La Policía francesa dice que ese español se llama Valentín de Molinedo y que fué hecho prisionero, dentro de condiciones misteriosas, por la tripulación del «Cristóbal Colón». De Molinedo ingresó inmediatamente en la cárcel de St. Nazaire, para comparecer mañana ante el Juez y responder del cargo de porte ilícito de arma de fuego.

Molinedo dijo que había querido llegar a Madrid, «donde lo esperaba su familia».

Los miembros del Gobierno socialista de Madrid que integran el Comité que manda el barco, manifestaron que arrestaron a Molinedo, cumpliendo órdenes de Madrid.

En un bolsillo del prisionero encontraron las autoridades una nota que había pensado echar al mar, antes de su fuga. Decía así: «Me tienen prisionero a bordo del «Cristóbal Colón». Solicito ayuda de las autoridades francesas. No pertenezco a ningún partido.»

Sorprendieron a un aviador que intentó irse con los rebeldes

Un Coronel de Caballería, sus dos hijos, un Capitán y un cura disfrazados, también detenidos

MADRID, agosto 25. (Havas).—Han sido detenidos el coronel de caballería, Carlos López y sus hijos Alberto y Carlos y también un capitán de artillería que se hacía pasar por republicano, pero que, según las noticias que se tienen, trataban de aprovecharse de la primera ocasión para pasarse al enemigo. Fué arrestado un aviador (dos con éste) que trataba de llevarse un avión para las líneas enemigas y el capitán Parra, del Tiro Nacional, a quien le encontraron una bandera alemana y otra monárquica.

Esta mañana se presentó en el colegio de San Antón, donde se ha improvisado una prisión, un individuo con el fin de formular una denuncia. Se le detuvo mientras se comprobaba la verdad de lo que decía, y al registrársele se le ocupó un carnet sindical, pero hecho un registro más minucioso se le ocupó en la ropa interior hasta diez mil pesetas y muchas medallas, confesando más tarde que, en efecto, era un fraile de aquel mismo colegio de San Antón, que se había escondido en días anteriores.

MALTRATAN AL CONSEJERO DE LA EMBAJADA ITALIANA EN ESPAÑA, ROJOS DE IRUN

Ignórase la actitud que ha de asumir el Duce pues aún se carece de datos concretos

ROMA, agosto 25. (AP.)—Se han recibido informaciones incompletas de España, según las cuales, el señor Mordenti, Consejero de la Embajada italiana, resultó maltratado por las turbas en Irún. No se sabe todavía, cuál será la actitud de Italia en este asunto, pues no se han recibido detalles del suceso.

Irlanda prohibe la exportación de armas y municiones a España

DUBLIN, agosto 25. (AP.) El Gobierno del Estado Libre de Irlanda ha dispuesto la prohibición de material de guerra hacia España, consignándose en una nota que «el Gobierno se siente profundamente impresionado por los trágicos acontecimientos de España y los excesos de que se acompañan, según se informa».

FRANCIA SOLO PUEDE CONTAR CON 450,000 HOMBRES FRENTE A 1.200,000 DE LOS ALEMANES

Aunque se interpreta la medida del Fuehrer como un plan de llevar la guerra al territorio ruso de Ukrania, los hombres del Gobierno de Blum se preocupan por aumentar sus fuerzas

EN LA EVENTUALIDAD DE UNA GUERRA TENDRIA FRANCIA QUE ENVIAR DOSCIENTOS MIL HOMBRES A SUS COLONIAS

(Por Richard G. Massock)

PARIS, agosto 25. (AP.)—Los parlamentarios franceses discurrían esta noche buscando e ideando medios que permitan a Francia conservar su «prestigio» en Europa, el que ha sufrido, en el terreno internacional, con el aumento de la maquinaria de guerra del Tercer Reich.

Aunque en los círculos gubernamentales impera la impresión de que el Reichsfuehrer Adolfo Hitler pretende llevar la guerra al territorio ruso de Ukrania, echaron sobre la borda los socialistas que integran el Gobierno francés sus planes de reducir el período del servicio militar obligatorio en Francia.

—Hitler—dicen los socialistas franceses—dijérase que abriga el propósito de emprender una cruzada contra el llamado «peligro rojo».

Al prorrogar el Canciller nazi el período del servicio obligatorio en Alemania de un año a dos, aumentando así el contingente del Ejército regular a un millón de hombres, mencionó que «el peligro rojo» era lo que le había movido a tomar esa resolución.

Pero esta noche confrontaban los políticos franceses el grave problema de un ejército alemán que acaba de duplicar sus fuerzas. No se les oculta a los altos funcionarios del Gobierno francés que Alemania podrá ya, en un momento dado, aniquilar con las suyas las fuerzas armadas de Francia.

Otro problema que afecta seriamente la posición de Francia en estos momentos, es que 200.000 hombres de su Ejército tendrán que ser trasladados a las colonias francesas en la eventualidad de una guerra. Alemania, en cambio, podrá, en poco tiempo, poner en pie de guerra un ejército de 1.200,000 hombres.

Mientras los miembros del Gobierno observaban con angustia los acontecimientos de allende el Rin, solicitó Fernand Laurent, miembro del Comité Militar de la Cámara de Diputados, del presidente de la misma, M. Guy la Chambre, que convocara una sesión de emergencia a fin de que en ella se discutieran todos los puntos necesarios con vista al aumento de las fuerzas armadas de Francia, las que no representan actualmente más que la mitad de las que posee Alemania.

Leon Archimbaud, una de las autoridades gubernamentales del Ejército en la Cámara, manifestó que «era imposible prolongar el servicio militar en Francia». Ese servicio es actualmente de dos años.

Sin embargo, se considera en los círculos parlamentarios de urgente e imperativa necesidad «hacer algo» para aumentar el poderío del Ejército francés. La Chambre dijo que la única alternativa era hacer revivir las conferencias en pro del desarme.

Las autoridades francesas estiman que Hitler, al elevar su Ejército del nivel de «igualdad» al de «superioridad» con respecto a Francia, había contribuído aún más a dividir a Europa en dos campos.

El general Auguste Hirschauer, ex gobernador militar de Estrasburgo, expresó la opinión de que la extensión del servicio militar «da a Alemania la posibilidad de iniciar operaciones de guerra sin realizar previamente una movilización general».

El líder comunista de la Cámara, Maurice Thorez, reveló una nueva actitud en los izquierdistas franceses, encomiando a sus «dirigentes». Agregó que la resolución de Hitler «denota a las claras las intenciones bélicas de Alemania».

Los periódicos conservadores advierten al Gobierno que es absolutamente necesario que se evite una guerra europea entre fascistas y antifascistas, y que eso se puede lograr observando una estricta neutralidad con respecto al problema español.

Archimbaud declaró, sin embargo, que «en vista de la nueva situación, debe Francia mantener sus compromisos con Rusia».

—¿Qué nos importa—dice Archimbaud—que Rusia sea soviética o no?... Con tal de que nos ofrezca su Ejército, debemos aceptar su amistad.

José Antonio Primo de Rivera, hijo del Marqués de Estella y jefe del fascismo español, es otro de los presos que han sido sentenciados a morir.

Desafiando serios peligros un corresponsal logró presenciar, en todos sus detalles, el bombardeo aéreo de los leales sobre Bilbao

Los aviones Douglass volaron a enorme altura, poniéndose de hecho fuera del alcance de los antiaéreos. Los mineros que asedian a los defensores de la ciudad, atacaron a un tiempo

por Francisco Fernández

(Enviado especial de la United Press)

BILBAO, agosto 25. (United Press. Enviado telefónicamente desde el cuartel general gubernamental de Samá a Bilbao).—En las primeras horas de la mañana de hoy, tres bimotores «Douglas», pertenecientes a la línea postal española, llegados de Santander, aparecieron sobre las posiciones que ocupan los mineros asturianos que avanzan sobre Oviedo, evolucionando a escasa altura.

Los mineros, al darse cuenta de la presencia de los aviones gubernamentales, los recibieron con gran entusiasmo, levantando los puños y los fusiles. Los aparatos entonces se elevaron a considerable altura, iniciando el bombardeo de la capital asturiana, arrojando bombas de setenta kilogramos.

Pronto se oyeron los cañones antiaéreos de las fuerzas rebeldes que ocupan la ciudad, remontándose los aviones a una altura en la cual eran prácticamente invisibles. Las ametralladoras de [illegible] de los facciosos hostilizaban a los mineros, los cuales contestaron el fuego sin consecuencias para ambas partes, ya que ninguno de los equipos combatientes salió de sus trincheras para intentar un avance. Los bimotores dejaron caer sobre Oviedo alrededor de quince bombas, la mayor parte de ellas sobre Naranco, el primordial objetivo de los gubernamentales.

Poco rato después cesaron los tiros de tierra y toda la atención se concentró en el aire. Aprovechando la calma, presencio el espectáculo desde una avanzadilla en Collotodonde, al cual llego atravesando agazapado las zanjas, y saltando alambradas, dejándome caer en una trinchera de dinamiteros asturianos, todos los cuales—en total cincuenta hombres—fuman a pesar de estar rodeados de cartuchos de dinamita.

Desde aquí ví las posiciones de los sublevados. Los efectos del bombardeo de la aviación se ven claramente, notándose cinco columnas de humo densísimo. Se oyeron perfectamente los claxons de los coches circulando por las afueras de Oviedo. Unos tiros me avisaron que se iba a reanudar el combate, momento que aproveché yo para alejarme hacia la retaguardia, arrastrándome por el suelo. Apenas llegué a lugar seguro, comenzó el tableteo de las ametralladoras y el tronar de los cañones.

Al mediodía cesó totalmente el fuego, dedicándose los mineros a comer. Ya de vuelta en el cuartel, me encuentro con una mujer que había logrado huir de Oviedo, la cual me dijo que el coronel Aranda y el comandante Caballero habían ordenado la construcción de una pista para el despegue de aviones en el barrio de Buenavista, confirmándome que en Oviedo se ha racionado el agua, dándole mdio litro diario a cada persona, escaseando los víveres. Me dijo que las calles eran patrulladas por fuertes contingentes fascistas.

Sufrió averías un avión cubano que piloteado por el suboficial Castro, iba a rendir viaje hasta La Habana

Se encuentra actualmente en Key West. Descendió por la rotura del tanque de gasolina

En el Cuartel General del Ejército se ha recibido una noticia de Cayo Hueso, en la que se dice que el señor Castro Montejo, suboficial de la Reserva Militar, que tripulaba un avión de su propiedad, desde Nueva York a la Habana, se vió precisado a desviar su ruta y hacer un aterrizaje forzoso en dicha ciudad, a ciento cincuenta millas de la ciudad de Miami; de cuya ciudad había salido a las nueve de la mañana con rumbo a la Habana.

En las operaciones del despegue sufrió la rotura del tanque de la gasolina, debido, según se cree, a la presión ejercida en las alas por los diversos aparatos que para «escribir» en el aire se le habían instalado, lo que originó una pérdida continua de combustible, cosa que le impedía llegar a la Habana, por lo que regresó a Miami y pasó más tarde a Cayo Hueso, por ser éste el lugar más cercano a la costa, aterrizando en el aeródromo de la Pan American en los momentos en que se le acababa la gasolina.

El avión del suboficial señor Castro no sufrió daño alguno.

Manifestó el piloto a los periodistas y así lo hizo saber al Cuartel General que reanudaría el vuelo dumbo a la Habana tan pronto reparara el aparato.

Alemania desea que Francia no siga su intimidad con Rusia

Estima que ese factor es de inmportancia para hacer la paz duradera en Europa

BERLIN, agosto 25. (Havas). El periódico «Frankfurter Zeitung» dice, refiriéndose a los últimos acontecimientos, que Francia debiera abandonar la alianza de la Unión Soviética y unirse en una entente franco-germano-inglesa, que sería beneficiosa a la paz.

El mismo periódico expresa luego el temor de que el «Frente Popular» resulte obstáculo a esta política y al acercamiento franco-germánico. Y añade:

«Hoy no es Versalles el obstáculo verdadero, sino el nuevo concepto del Frente Popular, que ocasiona amistades y obligaciones que no dejan de turbar las relaciones entre Francia y Alemania».

En este edificio de Moscú se han celebrado los juicios calificados de farsa contra Gregory Zinovieff, León Kamenetf y otros 14 acusados de planear el asesinato de varios líderes del régimen soviético y que fueron ejecutados.

SUMARIO DE ESTA EDICION

Páginas:

Pide datos la Cámara sobre la inversión que se ha dado a fondos destinados a la reconstrucción de Santa Cruz del Sur — 2
Aprobó el Senado la emisión de los Pagarés de Tesorería — 3
Oriente necesita descentralización económica y política, opina Pérez André — 4
Dieciseis mil sacos de azúcar embarcados por el puerto de Cienfuegos para Inglaterra — 5
Llegará en Septiembre otro millón de pesos de la última emisión — 7
Senadores y representantes del CND. cambian impresiones sobre las leyes pendientes.—(Política) — 11
Créese que Romanones ha sido comisionado por el Gobierno para gestionar una fórmula de paz — 12
Queipo de Llano anuncia victorias en Oviedo y en Palma de Mallorca — 13
Dice el Gobierno de Madrid que no dará cuartel a los "bárbaros" de Africa — 22

EDITORIALES:

Una resolución que debe ser revocada — 6

EXIJA el SUPLEMENTO en ROTOGRABADO con esta EDICION

M.E.C.D. 2016

PIDE DATOS LA CAMARA SOBRE LA INVERSION DE FONDOS DESTINADOS A RECONSTRUIR A STA. CRUZ DEL SUR

SOLICITAN PENA DE MUERTE PARA EL VIGILANTE QUE DIO MUERTE A JUAN CLAVIJO

CALIFICADO EL DELITO COMO ASESINATO POR AGRAVANTES DE ALEVOSIA Y PREMEDITACION

El suceso se desarrolló en Obrapía 58, hace algunos meses, donde residía el que resultó víctima de este suceso que tuvo ribetes pasionales. El Fiscal pide 17 años de presidio

En el proceso que se sigue contra el vigilante de la policía Nacional Asencio Bernardino Alfonso Mora por la muerte de Juan Clavijo Martorano ocurrida el doce de mayo de este año, en la casa Obrapía 58, el doctor Emeterio Teobaldo Padrón, letrado de la acusación particular, que insta a nombre de la viuda de la víctima, señora Blanca Alvarez Villalonga, formuló ayer conclusiones provisionales ante la Sección Segunda de la Sala de Vacaciones de la Audiencia, —Sala Segunda de lo Criminal—, por las que pide sea condenado Alfonso Mora a la pena de muerte, por cuanto califica los hechos de asesinato cualificado por la alevosía, con las agravantes de premeditación y morada de la víctima, como era la casa de Obrapía número 58.

Sostiene el doctor Padrón que el procesado premeditadamente concibió el crimen, esperando pacientemente a que llegara a su domicilio Clavijo, y, aprovechando que estaba en estado de indefensión, súbita e inesperadamente, lo acometió a tiros con el revólver de reglamento que portaba, en circunstancias tales que le permitían asegurar la agresión sin que el agredido pudiese defenderse de la misma.

Como recordarán nuestros lectores el Ministerio Fiscal interesa para Alfonso Mora la pena de diez y siete años, cuatro meses y un día de reclusión, calificando el hecho de homicidio con la agravante de morada.

Señalado para el día cuatro de septiembre el juicio contra Juana Carbonell

Para el día cuatro de septiembre próximo tiene señalado la Sala Tercera de lo criminal el juicio contra Juana Carbonell, por el asesinato frustrado de Martina Landrian, en Sitios y Oquendo, en marzo de este año, juicio que hubo de suspenderse el pasado lunes, por enfermedad del defensor doctor Lancis.

Designado el doctor Tomás Perrote Juez de Instrucción de S. de Cuba

La Sala de Gobierno del Tribunal Supremo, ha designado al doctor Tomás Perrote Herrero Juez de Instrucción del Sur de Santiago de Cuba, cargo vacante por traslado a Sta. Clara del doctor Antonio Barreras y Martínez Malo. El doctor Perrote, es actualmente, Juez de Primera Instancia e Instrucción de San Juan y Martínez, e instruye en comisión especial, numerosos procesos de la extinguida jurisdicción de Sanciones, hoy del Tribunal Supremo.

El expediente al Magistrado de Sta. Clara doctor Rodríguez Sigler.

Al objeto de actuar en el expediente que se instruye al Magistrado de la Audiencia de Santa Clara doctor Eduardo Rodríguez Sigler, embarca hoy para esa ciudad el fiscal del Tribunal Supremo doctor Alfredo Bernal Obregón, designado por el secretario de Justicia para llenar esa misión. El expediente en cuestión se suscitó por las acusaciones del citado doctor Rodríguez Sigler al Fiscal de la Audiencia villareña doctor Pedro Brú, acusaciones que, al parecer no se confirmaron.

Interesante litigio en materia hipotecaria.

El doctor Ramiro F. Morris estableció juicio de menor cuantía contra Alfredo Gómez Pérez para el cobro de cierta cantidad de dinero. Ese juicio se entabló con anterioridad a la promulgación de la ley de Moratoria Hipotecaria, pero se falló en fecha posterior a esa promulgación por sentencia dictada por la Audiencia de este distrito que condenó al demandado a pagar la cantidad declamada. Devueltos los autos al Juzgado para ejecución de la sentencia dictada, el doctor Moris pidió el embargo de los frutos y rentas que produjera el taller de maderas y fábrica de Envases el demandado posee en esta ciudad, a lo que accedió el Juzgado de Primera Instancia del Centro, decretando ese embargo y constituyendo una administración judicial, a tenor de lo establecido en el artículo 1448 de la ley de Enjuiciamiento Civil.

Así las cosas el demandado que inclusive, había designado esos bienes para que fueran objeto de embargo pidió que se le tuviera por acogido a los beneficios del artículo 25 de la ley de Moratoria Hipotecaria, y el Juzgado, sin dar traslado de esa solicitud al actor, decretó el cese de ese embargo y de la administración judicial y al mismo tiempo, suspendió el procedimiento de apremio.

Contra esa resolución estableció el doctor Moris recurso de reposición, el que fué declarado sin lugar por el fundamento de que, estableciendo el artículo 76 de la ley de Moratoria Hipotecaria, que contra los autos que se dicten de acuerdo con los artículos 74 y 75 sólo se da el recurso de apelación o de súplica, no habiéndose establecido ese recurso, y sí otro no admitido por la ley, por ese sólo fundamento se declaraba sin lugar.

El doctor Moris produjo entonces apelación que le fué negada y establecido recurso de reposición preparatorio del de queja, también fué negado. Deducida queja a la Audiencia la Sala la negó y mantenida súplica contra esta última negativa, la Sala rectifica su anterior juicio y le dá la razón al doctor Moris.

CARTAS AL DIRECTOR

Habana, agosto 24 de 1936.

Señor Director del DIARIO DE LA MARINA.

Muy señor mío:

Vengo al DIARIO DE LA MARINA con un proyecto noble y muy oportuno. Se refiere a España y es para ayudarle en forma de amplia fraternidad, mediante un sistema de idealismo diáfano, trabajo fácil y éxito garantizado, si ustedes porta-estandartes de nuestro «ideal de raza» le dan calor y organización.

La sangre española está vertiéndose sobre los anchos campos de la patria y no para regarlos en frutos de heroísmo y progreso como en otros tiempos. Esto nos entristece hondamente. Pero hay en esa espantosa tragedia de allá algo que nos estremece en nuestro orgullo de españoles y de raza; es la intromisión de extraños países, empresas e individuos que ayudan a rebeldes o leales para desunirlos... nosotros nos unimos ayudando a todos en lo que todos necesitan «comprensión y amor».

Sería fácil mediante un sistema cuyas líneas generales me atrevo a proponer aquí, que el DIARIO DE LA MARINA forme un Comité pro España en que ojalá sea Presidenta la muy bondadosa esposa del Presidente de la República. Este Comité cuyo lema redactaremos otro día hará o iniciará dos grandes campañas de «ayuda económica» una para los niños huérfanos y combatientes mutilados en la guerra de España y de «Influencia Moral» la otra que tienda a unificar todos los corazones de Cuba y otros países americanos en una sublime imploración de compasión y protector cariño y que lleve todos los días a los dos bandos combatientes nuestros mensajes que les hablen de fraternidad para que a lo menos, al fin de la guerra no empiecen las atroces venganzas que son de temer.

Es urgente organizar la colecta para que al fin de la guerra mediante prudente sistema, ayudemos a aquellos infelices, huérfanos y mutilados. Pero que se lo digamos ya ahora, para que no se desesperen. ¡Cuántos mutilados habrán muerto ya a la esperanza de encontrar protección al fin de la lucha y por eso se hacen más fieros en el matar enemigos, aunque sean españoles!

¡Qué horrible la situación de los que al final de todo sean los vencidos, los derrotados, los juzgados como enemigos y responsables de lo ocurrido! ¡Cómo se cebarán en estos indefensos el odio y la venganza! y ¡cómo no encontrarán ayuda de los otros que en lugar de ganárselos como hermanos los tendrán que soportar como enemigos. Y así nunca se arreglará lo de allá.

Ayudaremos a todos y se lo diremos a ellos y lo tomarán como una hermosa lección. Que nuestro proyecto lo conozcan todas las naciones para que cese el partidarismo y la división en los momentos en que sólo debemos hablar de armonía, perdón y amor.

¿La ayuda moral?

Muy util para ellos y aún para nosotros que ya empezamos también a desunirnos por culpa de ellos. Que cada uno piense como juzgue prudente, que la prensa y radio nos informen serenamente, pero ahora, a lo menos por el momento, que todos nos unamos. Que mediante gestiones del Comité todos hagamos públicas demostraciones de respeto al dolor de España, a la ruina de la patria.

¿Cinco minutos de silencio, de cierre del comercio, de suspensión en los espectáculos etc? El Comité puede estudiar estas insinuaciones pero hay algo en que estimo fácil con la intervención de las autoridades eclesiásticas, hacer labor espiritual a favor de España. Que se organice la súplica nacional, el día de oración o algo parecido en que todos los creyentes nos reunamos en los templos de la ciudad, de la República, a implorar la paz y la buena voluntad para la nación que las ha perdido. Ante el padre de todos que nos puede devolver la tranquilidad que El no quitó, que allá perdieron porque se olvidaron de que son hermanos. Ante Jesús el que prohibió tirar la piedra a la falta ajena, que condenó el examen de la paja en el ojo extraño, que cuando los de un bando le criticaron porque convivía con los pecadores del otro bando dijo: no he venido a salvar a los buenos sino a los enfermos; que enfermos son los que sufren error y los que atormenta el odio.

Ante Jesús el que dijo, el que a hierro mata a hierro morirá. Que murió por todos. Y ante El nosotros oraremos por todos y de su presencia saldremos más animados a sacrificarnos por todos.

Muy atentamente,

Manuel Méndez Luengo,

S-c., Neptuno y Manrique, (altos).

A DISPOSICION DE SUS DUEÑOS, MUCHAS CARTAS DE NUEVOS CIUDADANOS

En el Negociado de Ciudadanía y Migración de la Secretaría de Estado pudimos conocer que están listos para ser entregados a los interesados, los siguientes pasaportes, certificados de nacionalidad y cartas de naturalización:

Pasaportes

Alberto Cárdenas Tamayo, José Jacinto Rivero, Juan Jorge Codeso, María Riverón Bermúdez, María Jorge Codeso, Guillermo Andreu Jorge, Isabel Montefú García, María Ermann Varcárcel, Francisco Martínez Torres, Juan Rodríguez López, Luis Escoto del Valle, José Vega Suárez, Angel Muñoz Quintana, Francisco González Herrera, Aron Levin Barkan, Mercedes Calá, Marta Valladares, Guillermina Díaz Darias, María Martín Camaño, Orosia Díaz Mendoza, Bernardina Barrios Manito, Juan Seijido Palome, José García Menéndez, Marta Guernica Crespo, Celia Barreiro López, Inés Puelma Ramos, Dulce Barrios Manito, Luisa Fernández Valera, Rogelio de Miranda y Riverón, Eduardo Montero Taquechel, Francisco Fonseca Cifuentes, Alberto Fernández Morell Coca, María Montero Trillo.

Certificados de nacionalidad

Gregorio Collazo Valdés, Leopoldo Díaz de Villegas García, Juan Rico López, Calixto López Rodríguez, Carlos Ponce de León, María Truis Serrano, José Fuentes Tapanes, Jesús Constantin Satis, José López Veiga, Narciso Martín Herrera, Francisco Angulo Marco, Rafael Menocal Cueto, Luisa García González, Ernesto Freyre Varona, Luis León Pla, María Fragelo Barreal, Edelmira Cauneto Feito, María Estebanell Lidos, Margarita Portuondo de Castro, Manuel Matas Sierra.

Cartas de naturalización

Angel Martínez Cuervo, Ernesto Martínez Cuervo, Adolfo de Soto González, Pedro Fernández Díaz, José Lorenzo Viñas, Pedro Bedoyo Salcedo, Vicente Suárez Díaz, Candelaria González Casanova, Manuel Garrido López, Ramón Rodríguez Díaz, Avelino Rivas Berros, Francisco Linares Guardeño, José Alvarez Alvarez, Rafael García Rodríguez Maribona, Ramón Dosil Lamelas, Antonio Chiu, Francisco Guerrero Castillo, Dionisio González Jardín, Antonio Nasser Abraham.

El Silencioso y El Gallego Tun-tun se encuentran presos

Identificados por agentes de la Secreta un ratero y un traficante en drogas

Los detectives de la Policía Secreta, Fausto M. Vivancos y Ovidio Ramos, detuvieron ayer a Nicolás Llanes, conocido por «El Silencioso» y por «El Terror de los Peleteros» ya que le sorprendieron en Belascoain y Desagüe llevando un bulto sospechoso, el que pudo comprobarse contenía trece platos finos de vajilla, cuya procedencia no pudo comprobar. Se dió cuenta a la autoridad competente, recluyéndose al acusado en el vivac.

También dichos detectives arrestaron a Antonio Sánchez Castro o Gato, llamado «El Gallego Tun Tun», reclamado por la Sala Tercera de lo Criminal de la Audiencia, que lo condenó a seis años de presidio correccional, por delito de robo. Fué internado en la cárcel para cumplir la citada pena.

Identificados un traficante en drogas y un conocido delincuente

El detective de la Secreta, Francisco Arredondo, identificó en la cárcel habanera a Guillermo Rivero Soroa, llamado «Africa», que cumple condena por hurto, impuesta por el Juzgado Correccional de la Cuarta Sección, como el mismo que está reclamado por hurto, bajo ese álias, por el Juzgado de Instrucción de la Segunda Sección.

El subinspector Antonio Gil Carballo, identificó en San Antonio de los Baños, al asiático Felipe Ba, sujeto a las resultas de la causa que por infracción de la Ley de Drogas se le sigue en el Juzgado de Instrucción de esa población, como el mismo que bajo el nombre de Felipe Cun o Chong reside en Güira de Melena, siendo vicioso del opio y expendedor de drogas heroicas, habiendo cumplido condena por ese delito en el año 1934. El informe de Gil Carballo fué elevado al Juzgado de Instrucción de San Antonio de los Baños.

Ocupado un valioso acordeón

El detective Miguel Arocha Trujillo ocupó ayer un acordeón-piano, de 41 teclas, valorado en 200 pesos, propiedad de José Campos Tuero, residente en Trespalacios número 10, Luyanó. El instrumento musical dicho, le fué hurtado al señor Campos Tuero, del tranvía en que viajaba, hace cerca de ocho meses, radicándose la correspondiente causa en el Juzgado de Instrucción de la Quinta Sección. El acordeón-piano fué ocupado por Arocha en la casa de préstamos de Cerro y Monasterio, propiedad de José B. R. López, el que lo pignoró por la suma de $3.00 a un sujeto desconocido, que espera dicho detectivo poder arrestar, ya que tiene las señas del mismo.

Denuncia que lo quiere privar del automóvil

Antonio Viadero Hermosa, español, chofer, residente en Gloria 192, participó a la Secreta que hace dos años adquirió un préstamo de 80 pesos de Roberto B. Peña, avecindado en Belascoain 648, el que le exigió el traspaso del auto a su favor en el Fondo Especial de Obras Públicas, en cuenta a la circulación y el recibo de venta. De esa suma le ha liquidado parte, con sus intereses, pero al ir a saldarle la totalidad del resto que él cree deberle aún, Peña le ha dicho resueltamente que si no le da 95 pesos no le devuelve la máquina, estando convencido el denunciante de que no le debe esa suma, sino un muy inferior.

Se considera perjudicado en 250 pesos.

Detención de varios reclamados

Los detectives Rodolfo Ortíz, Miguel Astiazaraín y Nicolás Consuegra, detuvieron a Manuel González Mariño, del reparto Buenavista; a Pedro Agustín Suárez, de Baratillo 1; y a Mariano Chía, asiático, domiciliado en Cruz del Padre 8, Cerro, reclamados por el Juzgado Correccional de la Cuarta Sección, quedando todos en libertad por prestar la fianza que se les fijó.

El general Emilio Mola, cubano de nacimiento, aparece aquí en su Cuartel General de Burgos, revistando sus tropas, momentos antes de ser trasladado el Cuartel General a Valladolid. Los combatientes que se ven en la foto son guardias civiles.

La Asociación de la Prensa de Cuba presta su apoyo a la Asociación de Escritores y Artistas Americanos

En su última sesión fué aprobada una importante moción, declarando que la nueva institución cultural merece que se le preste decidida cooperación por todos los cubanos

La Junta Directiva de la Asociación de la Prensa de Cuba, en la última sesión celebrada el día 24 del actual, bajo la Presidencia del compañero Luis S. Varona, Presidente p. s. r. entre otros acuerdos, tomó el de publicar la siguiente moción, que fué aprobada en todas sus partes por los miembros que integraban dicha Junta.

ASOCIACION DE LA PRENSA DE CUBA

A la Junta Directiva:

Para los que prestamos a la cultura especialísima atención y estamos al tanto de toda actividad en ese sentido, es, seguramente, bien conocida, la iniciativa de un grupo de intelectuales, que con noble empeño de realizar por las Letras, las Artes y las Ciencias Americanas el esfuerzo más gigantesco que hasta ahora se haya intentado, han creado en esta ciudad la Asociación de Escritores y Artistas Americanos, a cuyo solo anuncio se ha formado un sólido estado de opinión, que trasciende ya a todo el continente.

Proteger al escritor, al artista y al hombre de ciencias en la lucha titánica que sostiene contra la indiferencia con que ve su obra por la falta de ambientes preparados; estimularlo para que produzca y se perfeccione; asociarlo en una obra común de solidaridad y mutuo auxilio; provocar la compenetración de sentimientos e ideales entre clases que hoy se debaten en círculos reducidos y casi hostiles por la falta, principalmente, de medios prácticos que faciliten su conocimiento y acción, y, como inapreciable de esta magna cruzada del pensamiento, llegar a la obtención de una literatura, un Arte y una conciencia americana, libre de todo tutelaje y toda influencia, para que perdure en los siglos como genuino exponente de la civilización y el progreso continental, es labor admirable que merece el apoyo sincero y entusiasta de cuantos puedan prestarlo en alguna forma: bien con la cooperación material, ora con la cálida identificación que es aliento y estímulo para espíritus elevados.

El Gobierno de Cuba, ha prestado a la obra de la Asociación de Escritores y Artistas Americanos el concurso que requería. La ha hecho suya. Primero la Provisionalidad, concediéndole carácter oficial. Ahora el Ejecutivo de la República, el señor Presidente de la República y el Secretario de Estado, calorizando la idea, y dirigiéndose a los señores Representantes diplomáticos americanos y a sus gobiernos, invitándoles a laborar por la cultura. La Asociación de Escritores y Artistas Americanos, es, pues, desde ahora, no la iniciativa altruísta y simpática de un grupo de intelectuales, sino un obra nacional que nos honra por el solo hecho de iniciarla y en cuya consecución debemos afanarnos, porque el auge que en la práctica alcance, representará indiscutible prestigio para todos los cubanos.

La Asociación de la Prensa de Cuba, representada en el Consejo Directivo de la Asociación de Escritores y Artistas Americanos por su Presidente no puede silenciar en estos momentos en que se inicia, un hecho de tan extraordinaria trascendencia.

Por esta razón, creyendo interpretar el sentimiento y el criterio de todos los compañeros, propongo:

Que se acuerde declarar que la Asociación de Escritores y Artistas Americanos merece la cooperación entusiasta de todos los cubanos y especialmente de cuantos se interesen por la literatura, las artes y las ciencias.

Que ha visto con satisfacción la importancia que estos generosos empeños ha concedido el gobierno por mediación de su Secretario de Estado, doctor Cortina, al invitar a los pueblos de América a laborar por tan nobles ideales.

Que se comunique este acuerdo al Ejecutivo de la Nación, al Senado de la República, que por iniciativa del doctor Ramón Zaydín acaba de aprobar un Proyecto de Ley en que se conceden auxilios materiales y se reafirma esta obra y a la Cámara de Representantes, rogándole que imparta al referido Proyecto de Ley que beneficia el funcionamiento de las Academias de Artes y Letras, de Ciencias Médicas, Físicas y Naturales de la Habana, de la Historia y otras Asociaciones de cultura.

Habana, a 24 de Agosto de 1936.

Modesto Morales Díaz

CUATRO NUEVOS CASOS DE DISENTERIA BACILAR OCURREN EN EL VEDADO

A última hora de la tarde de ayer informaron a la Jefatura Local de Sanidad de la Habana de la existencia de cuatro nuevos casos de disentería bacilar, dos en la cuadra comprendida en la calle 30, entre 17 y 15, y otros dos en 30, entre 17 y 19, en el Vedado.

Inmediatamente los enfermos fueron trasladados al hospital «Las Animas».

ESTADO DEL TIEMPO

Nota del mediodía del martes:

Ha bajado el barómetro en la mitad occidental del Mar Caribe, existiendo una depresión de gran área y poca fuerza en la porción nordeste, con zona central en las cercanías de Caimán Grande, extendiéndose el bajo barómetro sobre las Antillas, América Central y mitad sur del Golfo de México. Débiles altas presiones cubren el extremo sudeste de los Estados Unidos y se extienden hacia el este sobre el Atlántico, con buen tiempo.

Pronóstico para hoy miércoles:

Tiempo variable, con algunos nublados y posibles lluvias; vientos flojos a frescos del nordeste al sudeste.

Observatorio Nacional.

EL CUERPO CONSULAR OFRECERA UN HOMENAJE AL DOCTOR DOMINGO ROMEU

Hoy, día 26, en el restaurant «El Patio», de esta capital, con motivo del almuerzo que celebra los últimos miércoles de mes el cuerpo consular extranjero acreditado en Cuba, se le ofrecerá un homenaje al doctor Domingo Romeu Jaime, abogado y notario, vice-cónsul de El Salvador, y se le hará objeto del título de secretario de honor del Cuerpo Diplomático acreditado en nuestro país, como premio a su ejecutoria en el tiempo que desempeñó el cargo de secretario general de dicha institución.

El decano del Cuerpo Diplomático le hará entrega del diploma en dicho acto como homenaje de la consideración y afecto de que goza el doctor Romeu Jaime.

Se efectuará en Urgencia en la mañana de hoy el juicio contra el Dr. Carrera Jústiz y otros acusados de conspirar

Se inició ayer el juicio contra los supuestos asaltantes de un cobrador, al que despojaron de $400 en el Reparto Lawton. Una mujer que es acusada de cómplice, se desmayó

Ayer comenzó a conocer el Tribunal de Urgencia del caso contra María Regla Valdés Valdés, Roberto Valdés Valdés y Alejandro Merlo, acusados de robo con violencia, al asaltar Roberto al señor Charles Arrieta, en la calle San Leonardo, de la Víbora, despojándolo de 400 pesos, el mes pasado, señalándose a Berlo como el chauffeur que condujo al ciado Valdés y a otros que lograron fugarse uno de ellos conocido por El Nato, y acusándose a Regla de encubridora por haber facilitado a su hermano Roberto albergue en su casa al objeto de que no cayera en manos de las autoridades.

Los acusados negaron los cargos, especialmente Regla, la cual fué presa de fuerte ataque nervioso, desmayándose, ante la grave acusación que le hace la Policía; el acto se suspendió después de la prueba de confesión, a solicitud del Fiscal Dr. Humberto de Cárdenas y del defensor de Regla, doctor José Garcilaso de la Vega, que también aboga por Roberto, defendiendo a Merlo el doctor Miguel Angel Michelena. Continuará el juicio el martes de la próxima semana.

Eloy Viejo Suárez, acusado de tenencia de perrechos de guerra, fué condenado a mula tde 31 pesos; y a igual pena Nicolás Freire, por portación de arma.

Los demás casos señalados para ayer fueron suspendidos.

Para hoy tiene señalado el Tribunal de Urgencia la continuación del caso contra Daniel Crespo Varona, director de una hora de radio, por injurias a la autoridad y a la mujer cubana. También tiene fijados los juicios contra Manuel Julio Gamallo, por propaganda sediciosa, publicación clandestina e injurias a la autoridad; contra Julio Guerra Ossorio, por portación de armas; contra Manuel Romero Padilla, exteniente de la Policía Nacional, por huelga ilícita y contra Ramón Infiesta García y Ricardo Alvarez Suárez, por injurias.

EL CASO CONTRA EL DR. PABLO CARRERA JUSTIZ Y OTROS. Dicho Tribunal tiene también señalado para hoy el juicio contra el doctor Pablo Carrera Jústiz, Guillermo Tejeiro, José Manuel del Toro Hernández, Ramón Reyes Rodríguez y Francisco Sánchez Sordo, por conspiración para la rebelión y asociación ilícia. Defiende al doctor Carrera Jústiz el doctor Gerardo de Villiers, el que se propone demostrar la inculpabilidad de su defendido, extendida esa inculpabilidad a los demás encausados.

LOS ACUERDOS DE SALA DE GOBIERNO DE AYER, EN LA AUDIENCIA.— Según nota facilitada ayer por el oficial de la Secretaría de Gobierno de la udiencia señor Ramiro Vivanco y la auxiliar señorita Rafael González Lage, la Sala de Vacaciones de ese Tribunal, en funciones de gobierno, tomó los siguientes acuerdos en su última sesión.

Concedió veinte días de licencia, por enfermedad, al Juez Municipal de Melena del Sur, doctor Lino Salazar; veinticinco días, para asuntos propios, al Juez Municipal de Quivicán, doctor Mario Ungido Rivero; veintinueve días, para asuntos propios, también, al Juez Municipal de San Nicolás, doctor Pedro Manuel Vega Thomas; y treinta días de licencia, por enfermedad, al Magistrado de la Audiencia de la Habana, Dr. Ricardo M. Ros del Castillo, quien comenzará a disfrutarla el día primero e Septiembre entrante, a fin de no entorpecer la marcha de la Sala e Vacaciones, en la que actúa.

También acordó dicha Sala no haber lugar a acceder a la solicitud del Jefe de Despacho de la Cámara de Representantes, que interesó se designara a un Auxiliar de la Audiencia para prestar servicios en ese Cuerpo Colegislador. Motivo de la negativa es el de no venir la petidadamás, por no estar facultada la ción por conducto reglamentario, y, Sala para conceder la autorización solicitada.

LOS JUICIOS ORALES CELEBRADOS AYER EN LA AUDIENCIA.— Contra Juan Sánchez Sánchez, por robo; Antonio Florence Centella, por atentado; Antonio Vargas García y Faustino González Martínez, por robó Celestino Alvarez Muñiz, por drogas; Manuel Lee y Emilio Loo, por daño a la salud pública; Román Pérez Santana, por corrupción, manteniendo en odos ellos el Fiscal la acusación, y defendiendo los doctores Valdés Crespo, Arango, Núñez de Villavicencio, Lombard, Camús y Francisco Penichet Cadenas que abogó por Florence, como siempre con singular acierto.

SIN LUGAR UN HABEAS CORPUS EN EL TRIBUNAL SUPREMO. EL DR. JOSE A. RIERA.—Declaró sin lugar el Tribunal Supremo el recurso de Habeas Corpus establecido a favor de Fernando García Román, condenado a la pena de un año y ocho meses de presidio correccional, por la Audiencia de Santa Clara, por estafa de tres mil pesos a la sucursal del Royal Bank of Canada, en Placetas, en cuyo proceso fungió de acusador el doctor José Antonio Pascual Suárez, letrado de la Habana y Santa Clara, y contra cuya sentencia ha establecido recurso para ante el Tribunal Supremo.

Para informar al tribunal sobre las razones que tuvo la Audiencia para no acceder a la libertad del procesado mediante fianza, concurrió el Dctor Magistrado de la Audiencia villareña, doctor José A. Riera Medina, ponente en el asunto y del cual se asegura en los centros judiciales, ha de ser ascendido para la Habana en breve, en cuya Audiencia ya actuó durante algún tiempo.

Designan los cabos y vigilantes que irán a la academia

Se trata de los aspirantes a grados superiores. Inicio del curso en Septiembre 4

De acuerdo con lo dispueso en el Artículo 116, de la Ley de Nacionalización de los Cuerpos de Policía de la República, el Jefe de la División Central de la Policía Nacional, coronel José E. Pedraza, ha dispuesto que el día 4 de Sepiembre próximo, comience el curso de cabos aspirantes a sargentos, y de vigilantes a cabos.

Con tal motivo ha sido designado el personal de la División Central que concurrirá a dichos exámenes.

Los Cabos

José J. Clavelo y Hernández, Jefatura Negociado Reserva; Emilio Piard y García, Jefatura Negociado Reserva; Luis Acanda y Carmona, Jefatura Negociado Reserva; Antonio A. Macías y Padrón, Jefatura; Leopoldo Torres y Castro Palomino, Jefatura, Secretaría; José G. Inchaustegui y González, Jefatura, Negociado Disciplinario; Cándido Santana, Bureau de Investigaciones; José G. Cortés y García, Bureau de Invesigaciones; Aguedo M. Collazo y Rodríguez, Bureau de Investigaciones; Abelardo Valdés y Hernández, Bureau de Investigaciones; Guillermo Parrado y Rodríguez, Servicio Tránsito; Enrique Quintana y Quiñones, Servicio Tránsito; Ignacio Galdurralde y García, Sección Radio-Represiva; Ernesto Taylor y Cruz, Sección Radio-Represiva; José Alvarez y Rogufr, Negociado de Talleres; José Antúnez y Montalván, Segunda Estación; Publio Peláez y Pairol, Segunda Estación; Emilio Bello y Vasare, Tercera Estación; Ramón Metáuten y abala, Cuarta Estación; Victoriano Díaz y García, Cuarta Estación; Francisco Tejera y Cueto, Quinta Estación; Wenceslao González y Luzardo, Quinta Estación; Pedro Ibarzabal y Sicre, Quinta Estación; Ambrosio Gálvez y Chávez, Sexta Estación; Manuel Rojas y Tascón, Sexta Estación; Marcelino Martínez y González, Séptima Estación; Aurelio Borges y Ruiz, Octava Estación; Ignacio Barrios, Octava Estación; Ramón Trelles y Hernández, Novena Estación; Aristides Gómez y Gómez, Oncena Estación; Armando Cortés y García, Duodécima Estación; Federico Pagés y Betancourt, Duodécima Estación; Juan G. Zamora y Acosta, Décimatercera Estación; Alberto Zuazo y Valdés, Décimaquinta Estación; Juan Ledón e Iglesias, Academia del Cuerpo.

Los Vigilantes

1403, Tomás F. de la C. de la Osa y Martínez, Jefatura, Reserva; 2192, Federico G. Thurston y Gutiérrez, Jefatura, Reserva; 534, Jesús López y Hernández, Jefatura, Reserva; 575, Ramón H. Humada y Quintana, Jefatura, Reserva; 1564, Marcelino J. serva; 1436, Ramón Valdivia y Ro-Rodríguez y Llerena, Jefatura, Remero, Jefatura, Reserva; 2013, Erasmo Falcón y Abad, Jefatura, Reserva; 2270, José Pérez y Valdés, Jeatura, Reserva; 981, Félix P. Fuentes y Alfonso, Jefaura, Reserva; 407, Isabel Miranda Jefatura, Reserva; 646, Ricardo H. González y Martínez, Jefatura; 2468, Luis Fornés y Ventura, Plana Mayor; 257, Félix Ponce y Sosa, Plana Mayor; 474, Lorenzo Armenteros y Mora, Plana Mayor; 2591, Gervasio Rieumont y Sotolongo, Jefatura; 1231, Evelio López del Valle, Jefatura; 597, Cristóbal Trujillo y Ibietes, B. Investigaciones; 2160, Carlos Díaz y Calderón, B. Investgaciones; 1544, Hipólito C. de la C. Anguera y Prieto, Servicio Transito; 664, Arsenio Martínez y Machado, Servicio Tránsito; 2853, Manuel Uria y López, Servicio Tránsito; 2957 Teodoro Machado y Santana, Servicio Tránsito; 1750, César Cuni y Toledo, Servicio Tránsito; 1835, José Robles y Cortés, Radio Represiva, 1979, José C. Raventós y Raventós, Radio Represiva; 3135, Tomás Martínez y Hernández, Radio Represiva; 1008, Felix de J. León y Rangel, Radio Represiva; 287, Birdonio M. Jiménez y Antelo, Radio Represiva; 437, Juan Carballo y Peraza, Radio Represiva; 275, Aurelio Puri y González, Negociado Talleres; 398, Ramón Fernández y García, Negociado Talleres; 915, Mario León y Zarragoitia, Negociado Construccion e s; 2265, Desiderio I. Delgado y Capote, Negociado Talleres; 1733, Enrique Martínez Ramia, Primera Estación; 2292, Juan R. Jiménez y Navia, Primera Estación; 1933, Heliodoro Calderón, Primera Estación; 1460, Vicente J. Musa y Blanco, Primera Estación; 1719, Alfonso E. Alfonso y Carmona, Primera Estación; 2067, Luis Seoane y Amador, Segunda Estación; 1964, Gerardo Gómez y Toledo, Segunda Estación; 315, Ricardo López y García, Segunda Estación; 633, Antonio Acosta y López, Segunda Estación; 683, José O. Jiménez y Pino, Tercera Estación; 1160, Liborio F. de la Fe y Navarro, Tercera Estación; 1490, Serafín García y Montero, Cuarta Estación; 1408, Félix Cabrera y Rodríguez, Novena Estación; 2914, José M. Fernández y García, Décima Estación; 1239, Angel M. Saavedra y Díaz, Oncena Estación; 2788, Juan G. Morales y Díaz, Duodécima Estación; 477 Domingo Salazar y Lazague, Décimatercera Estación; 415, Manuel Ventura y Espinosa, Décimacuarta Estación.

El personal designado para este curso como alumnos, irán provisos de sus catimas, escaparaes y demás propiedades necesarias al servicio.

—Los cabos y vigilantes designados por los párrafos 17 y 18 de esta orden, se presentarán al director de la Escuela de Clases y vigilantes, el día primero de septiembre de 1936, a las ocho a. m. en el local de la Academia sito en Picota entre Paula y San Isidro, en esta Ciudad.

Los oficiales

De acuerdo con lo dispuesto en la Circular número 31, S. C. de fecha 26 de Junio del corriente año, de esta Jefatura, y en relación con la Orden General número 33, de fecha 17 del actual, se designan como alumnos de la Escuela de Oficiales a los oficiales siguientes:

Primer Teniente, Armando Gomez y Abreu, de la Primera Estación.

Primer Teniente, Serafín Avelenda y Mínguez, de la Segunda Estación.

Primer Teniente, Alfredo Mendiola y Masvidal, de la Quinta Estación.

Primer Teniente, Pedro F. Morales y Malet, de la Décimatercera Estación.

Los oficiales que se mencionan en este párrafo quedarán «destacados en Servicio» en la Academia del Cuerpo, a partir del día 1 del entrante mes de septiembre.

Los oficiales designados como alumnos a la Escuela de Oficiales, irán provistos de sus camas, escaparates y demás propiedades necesarias al servicio, los que deberán presentarse al Director de la Escuela en el edificio de la Academia, altos de la Segunda Estación, a las ocho a. m., del día 1o. de septiembre del año en curso quedando relevados de todo servicio en la estación a que pertenecen, debiendo asimismo figurar como «destacados en servicio» en la Escuela de Oficiales, en los respectivos libros de su estación.

APROBADA ESA PETICION AL CREER VARIOS LEGISLADORES QUE HUBO MANEJOS PUNIBLES

Efectuándose la sesión penetró un grupo de maestros en el hemiciclo. El Dr. Márquez Sterling abandonó la Presidencia disgustado. Discuten un proyecto de ley de retiro marítimo

Comenzó a las tres la sesión de la Cámara de Representantes. Fué presidida por Márquez Sterling, hallándose en las Secretarías, Cremata y Menocal.

Desde el inicio ya se prodigaron los pases de lista para comprobar el «quórum», que dejaba mucho que desear.

Al fin, se encauza la asamblea después de la aprobación del acta en votación nominal, pedida por Germán López.

A las cuatro se le da lectura a un mensaje del Ejecutivo, en el que da cuenta de transferencias de créditos, verificadas en la Secretaría de Estado por virtud de los decretos 2008 y 2068.

(Estímase que dicha transferencia está relacionada con el envío de auxilios a cubanos que se encuentran en España).

Petición de datos.

Se le da lectura a una petición de datos de Juan Cabrera ,en la que interesa se le informe sobre la inversión de las cantidades recaudadas para la reconstrucción del pueblo de Santa Cruz del Sur, destruído por un ciclón en el año de 1932.

El señor Cabrera explica a la Cámara que hasta él han llegado noticias de fuentes acreditadas en las que se asegura que la construcción de una casa escuela, se llevan invertidos 25.000 pesos, sin estar concluída y, que otras fabulosas inversiones se han hecho en las calles, en la casa Ayuntamiento y en el Acueducto. Agregó que el dinero recaudado proviene de cuestaciones públicas y de un sorteo de la Lotería Nacional.

Apoya la solicitud del señor Cabrera el señor García Birba, quien relata la situación de Santa Cruz del Sur y la necesidad de que se proceda a terminar las obras que se realizan en su reconstrucción con menos dispendio.

La petición de datos es aprobada en votación ordinaria al retirar Germán López la nominal que había solicitado.

El 4 de Septiembre.

Juan Mendieta se dirige a la Presidencia para que se trate en seguida y con suspensión de los preceptos reglamentarios de una proposición de ley, estableciendo como día de fiesta nacional la fecha del 4 de Septiembre.

Márquez Sterling aclara que, de acuerdo con el Reglamento, las suspensiones de preceptos reglamentarios se resuelven después de la lectura de las proposiciones de ley; y aplaza por entonces la del señor Mendieta.

Mendieta insiste en que su proposición sea aprobada esa misma tarde.

Delegados a la Comisión Constitucional.

El Presidente informa a la asamblea, haber sido notificado de la designación por los Comités Parlamentarios de los Partidos Acción Republicana y Nacional, de sus respectivos delegados a la comisión encargada de estudiar un proyecto de reforma constitucional.

Las designaciones fueron hechas en la forma siguiente:

Partido Unión Nacionalista: Marino López Blanco, Manuel Penabaz y Miguel Suárez.

Partido Acción Republicana: José M. Quintana, Rigoberto Ramírez y Néstor Carbonell.

Portocarrero solicita de la Presidencia se le comuniquen éstas designaciones, así como las del Conjunto Nacional Democrático y del Partido Liberal, al Senado a fin de

APROBO AYER EL SENADO EL PROYECTO DE LEY ORDENANDO LA EMISION DE PAGARES DE TESORERIA

ACLARAN EL ASESINATO DE UN COMERCIANTE QUE TUVO POR MOVIL ROBARLE 2,200 PESOS

UN ASIATICO FUE MUERTO POR UN COMPATRIOTA QUE QUISO APODERARSE DE SU CAPITAL

Se quiso hacer aparecer que varios cacos habían asaltado el establecimiento, cosa que no es cierto. Un Inspector de la Judicial, que investigó en Cabañas, rompe el misterio

Un interesante informe acaba de elevar el subinspector Mariano Torreus, de la Policía Judicial, al Juzgado de Instrucción de Guanajay, en relación con la muerte del asiático Chan Cuen, vecino del establecimiento de víveres situado en Carlos Manuel de Céspedes 4, en el pueblo de Cabañas, en cuyo hecho se quiso simular que habían entrado ladrones asesinando al chino.

Relata Torrens que dicho establecimiento era propiedad de Alfonso León, el cual tenía como encargado a su hermano Joaquín León y como dependiente a su cunado Chan Cuen. Que en esa casa, además de vender víveres, negociaban con billetes de Lotería, y, con ese motivo, en el mes de junio llevaron al establecimiento 40 pedazos de billetes del número 293, que se celebrara en 24 de junio próximo pasado y que resultó premiado con el tercer premio. De ese billete se habían vendido varias fracciones al menudeo a vecinos de Cabañas; pero quedaron sin vender 22 fracciones. Joaquín León le dijo a Chan Cuen que el billete había salido premiado con el tercer premio, y que sólo había sobrado un pedacito, cosa que molestó al Chan Cuen, porque veía que su cuñado quería engañarlo, apoderándose de $2.200.

El día 9 del actual, Cuen y León tuvieron unas palabras, de las que pasaron a los hechos, dándole el primero una trompada a León, que lo derribó al suelo, asestándole acto seguido un fuerte golpe en la frente con un hierro. Cuen se dirigió después a su habitación, irrumpiendo en la misma el León, armado de un cuchillo; aquél, al ver la actitud agresiva de éste, sacó de debajo de la almohada de su cama un revólver que rastrilló cuatro veces sin hacer fuego, oportunidad que aprovechó León para darle una tremenda puñalada en el pecho que le ocasionó la muerte.

Finaliza informando que León lavó el suelo con cubos de agua para no dejar manchas de sangre con el fin de evadir responsabilidades, manifestando después que los autores del crimen eran unos ladrones que entraron en la casa.

Presidencia del banquete ofrecido al Sr. Luis Suárez, Jefe de los Servicios Municipales. A su lado el doctor Beruff Mendieta Alcade de la Habana, el señor Justo Luis del Pozo, y otras personalidades. (Vea la pág. 11.)

La escritora Alice Shupper ofrecerá crónicas radiadas

Tratará sobre asuntos de cine. Por las columnas del DIARIO atenderá consultas

Nos comunica la North American Newspaper Alliance, de New York, que en vista de la buena acogida que han tenido en la América Latina y en España las crónicas de cine de su colaboradora Sra. Alyce Shupper, la National Broadcasting Company—que cuenta con la más importante red de radiotelefonía de los Estados Unidos—la invitado a trasmitir por onda corta una crónica semanal en idioma castellano. Dichas trasmisiones comenzarán el día 13 de septiembre próximo, a las 8 de la noche, hora de verano de Nueva York, por medio de la estación W3XAL, de Nueva York, que trasmite a 6,100 kilociclos.

Agrega la North American que los lectores del DIARIO pueden hacerle preguntas por escrito a la señora Shupper, basadas en sus crónicas verbales, las que serían contestadas en nuestras columnas.

SE ALZO UN COMERCIANTE

Francisco Carana, vecino de Amargura 43, denunció en el Juzgado de Instrucción de la Sección Segunda que el comerciante Emilio Miloff, establecido en Prado 115, se alzó de su comercio con todas las mercancías, dejándole de abonar la suma de 95 pesos que le adeuda.

PODRAN EMITIRSE UNICAMENTE DURANTE LOS SEIS PRIMEROS MESES DEL EJERCICIO ECONOMICO

Y sólo para lograr el equilibrio de los ingresos y egresos; se aprobó también la reorganización de la Comisión del Servicio Civil, y conmemorar el natalicio de Máximo Gómez

Tras de acordar la suspensión para hoy del debate político sobre los sucesos ocurridos en el Ayuntamiento de Morón, que fué motivado por el informe del Ejecutivo al Senado sobre una petición de datos que éste formulara, se entró en la orden del día confeccionada para ayer, aprobando con algunas modificaciones el proyecto de ley de la comisión de Hacienda y Presupuestos relativo a la emisión de pagarés del Tesoro para enjugar los saldos desfavorables en los primeros meses del ejercicio el proyecto por el que se reorganiza la Comisión del Servicio Civil y otro proyecto declarando fiesta nacional el 18 de noviembre, fecha del natalicio del Generalísimo Máximo Gómez, disponiendo distintos festejos y votando créditos para la adquisición de dos mil ejemplares de su biografía y la impresión de su famoso «diario de campaña».

También se aprobó hasta el artículo cuarto del proyecto de ley procedente de la Cámara de Representantes, por el que se permite a los colonos acogerse a la prórroga de los contratos de arrendamiento y subarrendamiento que se dispuso por decreto-ley, cayendo la sesión con la hora reglamentaria, no obstante el esfuerzo del Presidente del Senado, señor Justo Luis del Pozo y del senador Loret de Mola.

El inicio de la sesión

Se abrió la reunión con un quorum de 21 senadores y el señor Justo Luis del Pozo en la presidencia.

Caiñas Milanés solicitó y obtuvo de Albanés que accediese a posponer la continuación del debate sobre los sucesos del Ayuntamiento de Morón para hoy. Zaydin, que se encontraba en el uso de la palabra contestando ciertas alusiones, accedió también, y el Senado sancionó, en definitiva, la proposición y estuvo también de acuerdo en que se alterase la orden del día para que se discutiese, en primer término, el proyecto de ley de la comisión de Hacienda y Presupuestos sobre la emisión de pagarés de Tesorería para satisfacer los déficits de caja que se confrontasen en los primeros meses del ejercicio.

Saladrigas consumió un turno a favor del proyecto, refiriendo que la base sobre este asunto había sido desechada por el Senado al discutirse los Presupuestos Generales de la Nación y la ley para la ejecución de los mismos, teniendo en cuenta la posibilidad de que entrañase una delegación de funciones o un empréstito.

Consignó que en virtud de esas posibilidades el Conjunto había sumado sus votos a los de los senadores que se manifestaron en contra de la autorización para la emisión, pero que no había tal delegación ni empréstito, como lo había demostrado el Secretario de Hacienda en su visita a la Alta Cámara y lo ponía de manifiesto un tratado de Hacienda Pública, del que leyó algunos párrafos referentes a los déficits de caja, y terminó diciendo que el Congreso de la República no podía negar su concurso por escrúpulos infundados y que el Conjunto Nacional Democrático no sería remiso en colaborar a ese respecto.

Hablan Lucilo de la Peña y Zaydin

A continuación habló también, para hacer algunas manifestaciones sobre el particular el senador Lucilo de la Peña.

Declaró que ayer le había abierto un crédito al Gobierno, que se encontraba en precario, y que continuaba en su actitud ,pero que estimaba, y en consecuencia exponía, fiel a sus normas de siempre, que el Congreso no debía autorizar al Poder Ejecutivo, sino exigirle, imponerle tal o cual medida legislativa, y que el máximun de la cantidad estipulada no debía quedar tampoco al libre juego de las combinaciones políticas sino responder a las necesidades ineludibles de la Hacienda.

Señaló que al Gobierno le faltaba ya el oxígeno en los primeros meses de la carrera, pero que él no se mostraría remiso a facilitarle el balón.

Le siguió en el uso de la palabra el senador Zaydin, quien declaró que la medida no había sido solicitada por el Ejecutivo, sino que había sido la propia comisión de Hacienda y Presupuestos del Senado la que había propuesto la emisión de los pagarés de Tesorería, teniendo en cuenta las prácticas en otros países extranjeros y en el nuestro, y las peculiares circunstancias económicas.

Apuntó que era al Estado, no al Gobierno, al que le faltaba el oxígeno necesario, y no por despilfarros de la actual Administración ni por errores en la confección de los Presupuestos.

Y terminó declarando que se había aceptado la necesidad de aprobar unos presupuestos altos, recurriéndose a la acuñación de plata y otras medidas para salvar el déficit presupuestal del año en curso y hacer un estudio de nuestra economía, abordando la reforma tributaria y la confección de unos presupuestos realmente científicos, y que la autorización para emitir pagarés que se discutía era al sólo objeto de nivelar los ingresos y egresos durante los primeros meses del ejercicio, ya que los beneficios de la plata no se obtendrían hasta los últimos meses del mismo y las recaudaciones, por otra parte, son al principio del año fiscal realmente flojas.

Se aprueban los pagarés

El proyecto hubo de aprobarse en definitiva con enmiendas de los senadores Albanés y Rosado.

Consistió la del senador Albanés en cambiar la redacción del artículo primero ,a fin de que el Congreso no autorizara, sino ordenara la emisión de pagarés de Tesorería, especificando claramente que sólo podría hacerse durante los seis primeros meses del ejercicio fiscal y que serían solamente por la diferencia entre los ingresos y egresos presupuestados, después de agregar la parte proporcional que corresponde a las obras públicas que se están realizando con cargo a los beneficios de la acuñación de la plata.

La enmienda del senador Rosado, que hizo suya Albanés, se reduce a expresar que los cálculos para la emisión de pagarés se harán alrededor del día 25 de cada mes.

Por la primera de ellas la fiesta para fijar el interés y el término del vencimiento de los propios pagarés, que será dentro del corriente año fiscal, y se establece que la emisión no podrá exceder de cinco millones de pesos y que serán abonados con los ingresos ordinarios.

Zaydin solicitó que el proyecto se remitiese inmediatamente a la Cámara de Representantes y así se acordó.

Será fiesta nacional el 18 de de Noviembre

Inmediatamente después se aprobó el proyecto de ley del senador Zaydin declarando día de fiesta el 18 de noviembre de 1936, en que se conmemora el primer centenario del nacimiento del Mayor General Máximo Gómez Báez, con enmiendas de los senadores Font y Lucilo de la Peña.

Por lap rimera de ellas la fiesta pasó a ser de oficial a nacional, y por la segunda se hubo de consignar también un crédito de cinco mil pesos para que la Academia de la Historia de Cuba publique el «Diario de Campaña» y los documentos de interés del archivo del Generalísimo.

La presentación de la enmienda fué precedida de un vibrante discurso del propio Lucilo de la Peña, en el que recalcó la necesidad de conmemorar el natalicio del patricio egregio y comentó el acierto que se había tenido al escoger su natalicio y no su muerte para rendirle tributo, pasando después a exponer con énfasis la necesidad de que se abran sus archivos, que se guardan cerrados bajo siete llaves, y se proceda a la impresión de su «Diario de Campaña», a fin de conocer quiénes son los que tuvieron patente de corso y quiénes diploma de honor durante nuestras guerras emancipadoras.

En el proyecto se dispone la celebración de una sesión conjunta de la Cámara y el Senado para honrar su memoria y un acto público, organizado por la Secretaría de Educación, en el Anfiteatro de la Habana, así como la apertura durante una semana de una exposición de reliquias personales y manuscritos de Máximo Gómez y la realización de actos escolares en los planteles del interior y un gran desfile en la Habana frente a su monumento.

Se concede también un crédito de cinco mil pesos para adquirir dos mil ejemplares de la obra del doctor Benigno Souza sobre el Generalísimo, que será distribuída entre las autoridades, las bibliotecas e instituciones culturales nacionales y extranjeras, y los centros docentes.

Se reorganiza la Comisión del Servicio Civil

También impartió el Senado su aprobación al proyecto de ley del senador Font reorganizando la Comisión del Servicio Civil.

Sólo le fué hecha al mismo una objeción por el senador Albanés, que estimó excesiva la cantidad en que se elevaban los gastos de la misma: de 31 mil pesos a 45 mil, en números redondos.

De acuerdo con el proyecto de referencia la comisión se compondrá de un presidente y siete comisionados, tres jefes, doce oficiales y cuatro auxiliares.

El presidente y dos comisionados serán designados libremente por el Presidente de la República, y los otros cinco comisionados serán nombrados por el propio Presidente de entre las ternas que le eleven los partidos políticos.

El partido que haya obtenido una mayor votación elevará ternas para cubrir dos cargos.

La duración del cargo de comisionado será de cuatro años, a partir de la fecha de su nombramiento.

Se aprueba la casi totalidad del Proyecto de Ley sobre prórroga para los colonos

Por último, se aprobó en la reunión de ayer la casi totalidad del articulado del proyecto de ley por el que se permite a los colonos acogerse a la prórroga de contratos de arrendamiento y subarrendamiento establecida por decreto-ley.

Entre la sesión de ayer y la anterior quedaron aprobados los artículos siguientes:

Artículo I.—Se modifica el Artículo VIII del Decreto-Ley número 22 de 21 de junio de 1935, que quedará redactado en la siguiente forma:

«Artículo VIII.—Cuando los arrendatarios hayan subarrendado todo o parte de los terrenos arrendados, y en estas tierras subarrendadas se hayan fomentado colonias de caña de azúcar, los subarrendatarios que deseen acogerse a los beneficios de este Decreto-Ley, están obligados a notificarlo al arrendatario por medio de un requerimiento notarial y éste estará obligado a hacer cuanto fuere necesario para mantener al subarrendatario, hasta el 31 de Julio de 1942, en la quieta y pacífica posesión de los terrenos subarrendados en los mismos términos y condiciones establecidos en el contrato de subarrendamiento.»

«Asimismo será obligación del arrendatario mantener los contratos de arrendamiento que disfrute, de tierras que hubiesen sido cedidas en colonato y obligado asimismo a respetar y cumplir hasta el 31 de Julio de 1942, los contratos de colonato, molienda de cañas, refacción y aparcería, en los mismos términos en ellos estipulados.»

Artículo II.—Se deroga el Decreto-Ley número 107 de 30 de julio de 1935.

Artículo III.—Se concede un plazo de sesenta días, a partir de la fecha de la promulgación de esta Ley para que los arrendatarios y los subarrendatarios de fincas dedicadas al cultivo de la caña que no hayan podido cumplir los requisitos establecidos en los Decretos-Leyes números 22 y 107, abonen a sus acreedores la renta que estuviere adeudando, incluso en los casos en que se hubiesen establecido procedimientos de desahucios en los que no se haya verificado el desalojo de la finca, cuyo procedimiento quedará paralizado.

Cae la sesión

Una enmienda que presentaron los senadores Capestany y Rosell al artículo IV, a fin de que los beneficios de la prórroga se extendiesen a los contratos de arrendamiento y subarrendamiento de los ingenios, pidiéndose que pasase como proyecto de ley aparte, dió lugar a que se entablara un movido debate.

Albanés estimó que ello constituía una percha que se colgaba al proyecto y pidió al amparo del artículo 111 del reglamento que no fuera admitida.

Capestany se opuso, y Zaydin terció a favor de Albanés aduciendo, además, que la enmienda había sido rechazada al rechazarse en anterior sesión el dictamen de la comisión de Asuntos Azucareros sobre el asunto.

Como el debate continuara alrededor de la enmienda y el reglamento, Albanés pidió, amparándose en el artículo 142, que el Senado manifestara de una vez y para siempre si procedía la aprobación de una enmienda como proyecto de ley aparte.

Y dió la hora reglamentaria sin que se pidiera la prórroga de la sesión. El Presidente del Senado, señor Justo Luis del Pozo, y varios senadores, quisieron realizar en el último minuto un esfuerzo desesperado para evitar la caída de la sesión, pero fué inútil.

CAYO DE UN CAMION

Alfonso Otero Matos, natural de España, de 59 años de edad, vecino de Atarés y Municipio, sufrió la fractura de la pierna derecha, al caer de un camión en la esquina de San José e Industria, vehículo que conducía su hijo Pedro Otero, del mismo domicilio.

Declaraciones del Comité Estudiantil de la Universidad

Refiéresen a las dilaciones la solución del problema docente que ese grupo gestiona

El C. E. U. quiere aclarar de modo terminante su absoluta irresponsabilidad frente a la acentuada dilación en la solución del problema docente.

Reiteradamente hemos manifestado públicamente cuales son las demandas que estimamos imprescindibles para solventar el actual status de la enseñanza. La justicia de nuestras consignas ha sido deconocida por toda la opinión pública sensata del país, no tan sólo en lo que pueda interpretarse en las mismas como una satisfacción a la dignidad estudiantil, sino también y de modo fundamental, en lo referente a la absoluta imposibilidad de reanudar perdurablemente las funciones docentes sin la previa y amplia satisfacción de las mismas.

Todos los días anuncia la prensa que el informe de la Bicameral Docente será llevado al Congreso, y sin embargo ha transcurrido más de mes y medio, desde que oficialmente se anunció que dicha Comisión había terminado sus labores y estas son las horas en que no se ha presentado dicho informe en el Senado de la República. Las razones en virtud de las cuales no se quiere solventar el problema docente las ignoramos, sólo nos cabe decir por nuestra parte, que hemos agotado todos los procedimientos para simplificar el problema y colocarlo en un plano de fácil solución.

Indiscutiblemente que esta posición nuestra, serena correcta y diáfana, contrasta ostensiblemente con la actitud dubitativa del Gobierno que vacila constantemente, en vez de acometer rectamente y con amplio espíritu los fundamentales problemas cuya solución es imprescindible para superar dignamente la actual coyuntura histórica que atravesamos.

Queremos asimismo aclarar que la reciente ley de Amnistía votada por el Congreso, no resuelve nuestra demanda referente a la libertad de todos los estudiantes presos ya que en virtud de ser dicha ley sumamente menguada en sus efectos, la mayor parte de nuestros compañeros permanecen en la prisión.

Urge por lo tanto que se vote una nueva ley de amnistía capaz de comprender dentro de la misma los casos de los estudiantes presos que fueron excluídos en la anterior.

Es difícil por no decir imposible, que las clases se reanuden el 1 de octubre por obra y gracia de las sucesivas dilaciones que ha sufrido el problema docente, mientras tanto 43 mil estudiantes sufren directamente los efectos de esta incomprensible actitud gubernamental.

El C. E. U. quiere dejar perfectamente aclarados todos estos pormenores para que la opinión pública pueda juzgar imparcialmente quienes son los responsables del actual estado de colapso de la cultura nacional.

El C. E. U asimismo quiere notificar para general conocimiento que sólo se responsabiliza con aquellas declaraciones que vayan debidamente suscritas por los miembros responsables de este Comité.

Comité Estudiantil Universitario: José Francisco Botet, Manuel Lozano Pino, Ladislao G. Carvajal, Augusto V. Miranda, Manuel Aranda Muñoz, Leovigildo de Alvaré, José A. Bustamante, Carlos Martínez. (Los demás no firman por acuerdo de este comité)

La paralización de giros postales a España, anunciada por los bancos, es un grave problema para nuestro país

La Cancillería se ve privada de enviar fondos de socorro a los cubanos y pagar sus sueldos a los funcionarios del servicio exterior. Los cubanos en Marsella se repatriarán

Los sucesos revolucionarios de España, siguen teniendo una intensa repercusión en Cuba, país tan íntimamente ligado a aquella nacionalidad, no sólo en el aspecto sentimental, sino, también, en el comercial.

Puede deducirse, por lo tanto, la importancia que encierra para nuestras relaciones con la República Española, la noticia que pudimos captar ayer en la Secretaría de Estado, en lo concerniente a que los Bancos locales —en vista de las dificultades cada día mayores— han decidido paralizar todos los envíos de giros a España.

La Cancillería estaba dedicando sus mayores esfuerzos al socorro de aquellos cubanos que, sorprendidos por los sucesos revolucionarios en la nación hispana, no pudieron abandonar el territorio afectado por la lucha, confrontando una difícil situación. La decisión de los Bancos paralizando el envío de giros, presenta un grave obstáculo a la prestación de esos auxilios.

Por otra parte, no se podrá enviar tampoco a los cónsules y demás funcionarios radicados en territorio español, el importe de sus sueldos. Por lo que miembros del Servicio Exterior no podrán auxiliar a los compatriotas ni aun con fondos de su peculio.

Quedaría un último recurso, que es el de que los cónsules pudieran hacer uso de las sumas derivadas de las recaudaciones, pero como la guerra se ha prolongado y la vida comercial e industrial está sumida en la paralización, fácil es comprender que muchas de esas oficinas consulares no han de tener recaudación alguna.

Numerosas son las familias cubanas que, por su parte, estaban haciendo envíos a parientes radicados en la República hispana. Al no tener medio de hacer esos envíos, la situación de nuestros compatriotas, difícil ya, entra en una nueva fase de gravedad.

Desde el mismo mento que la Cancillería tuvo conocimiento de la decisión citada de las entidades bancarias, ha iniciado gestiones activas con el fin de poder dar solución al problema que se ha presentado.

En relación con los cubanos que, habiendo podido huir de España, se encuentran en distintos países europeos, la Secretaría de Estado continúan en sus gestiones de repatriación y auxilio.

Por lo pronto, ayer ha quedado resuelto que los compatriotas que se hallan en el puerto de Marsella, serán repatriados a la mayor brevedad.

Con tal motivo, previo acuerdo con los consignatarios de los vapores italianos, se pasó un cable en la mañana de ayer a Génova, inquiriendo si el vapor «Virgilio» —que se dispone a salir de ese puerto y pasará por Marsella el día 17 de septiembre— pueda recoger un contingente de cubanos allí repatriados y traerlos a Cuba.

El inconveniente que puede ofrecer esta gestión, es el que se refiere a que, teniendo cabida el «Virgilio» para numerosos pasajeros, pudiera ser que al salir de Génova, ya vaya ocupado en gran parte. No obstante, existe optimismo en torno al asunto y se espera que un número crecido de cubanos pueda embarcar y llegar a nuestro país, dando fin a su triste odisea.

Indica la S. de Comercio que las Cías. de seguros extranjeras tengan sucursales en Cuba y operen al amparo de leyes cubanas

Indica que hace falta «una acción enérgica y bien orientada por parte del Estado». Se pronuncia por las reservas técnicas. Intereses que no pueden olvidarse

El informe del Secretario de Comercio se refiere, en la parte que a continuación se transcribe, a la «Legislación de Seguros». Y en ella se recogen, dejándolas incorporadas al programa del actual Gobierno, las bases fundamentales que el DIARIO DE LA MARINA ha venido recomendando como indispensables para subsanar las deficiencias con que los negocios de esta clase se desarrollan en la República.

Hay que atender—dice el informe—a dos intereses primordiales: «la eficaz protección de los asegurados y la defensa de nuestra economía nacional». «La legislación de seguros—continúa—debe tener una franca orientación nacionalista». Debe aspirarse —expresa a renglón seguido—«a que las Compañías extranjeras arraiguen en Cuba, al menos en parte, las garantías suficientes y aun las utilidades que obtengan por las operaciones que realizan».

Sigue después este párrafo:

«Las medidas conducentes a remediar esta situación, han sido ensayadas con éxito en países que, como el nuestro, son prácticamente importadores de seguros y que han confrontado y superado felizmente situación idéntica a la nuestra».

Y concluye advirtiendo que procede crear las «Reservas Técnicas», que se hace necesaria «una acción enérgica y bien orientada por parte del Estado» y que resulta conveniente «en defensa del trabajo y de la capacidad cubanos la adopción de medidas que obliguen a las Compañías extranjeras que operan en el país, a sustituir las simples agencias que mantienen entre nosotros por verdaderas Sucursales que operen bajo el sistema de las leyes de todo orden vigentes en la República».

El cotejo de lo que literalmente acabamos de copiar con lo sostenido en los artículos que hemos dedicado a la materia, permitirá con facilidad observar la coincidencia. «Nuestros puntos de vista» expuestos ayer precisa y claramente, contienen lo básico y lo esencial de las medidas que el Gobierno habrá de propugnar.

Y huelga consignar que por esto nos sentimos intensamente satisfechos y que por todos los medios a nuestro alcance habremos de estimular y cooperar a la inmediata y completa realización de lo acordado.

He aquí el texto del informe:

—IX—

LEGISLACION DE SEGUROS

No es el momento de justificar las ventajas y la importancia que en la vida mercantil contemporánea ha adquirido el Seguro en sus múltiples formas, contribuyendo a garantizar la estabilidad económica de los comerciantes y resguardándoles de contingencias que en no lejanos años los llevaban frecuentemente a la ruina.

La legislación de seguros debe atender a dos intereses fundamentales: la eficaz protección a los asegurados y la defensa de nuestra economía nacional. Partiendo de estas bases opino que la legislación de seguros debe tener una franca orientación nacionalista, sin que esto implique en forma alguna la pretensión de excluir del mercado a las Compañías extranjeras de sólida garantía, que tienen acreditada una indiscutible ejecutoria de solvencia y de honradez, las cuales, no obstante, debe aspirarse a que arraiguen en Cuba, al menos en parte, las garantías suficientes y aun las utilidades que obtengan por las operaciones que realizan.

Es fundamental conocer la forma en que viene realizándose entre nosotros el seguro, para comprender fácilmente que es éste uno de los más importantes y productivos objetos de negociaciones económico-mercantiles, a pesar de lo cual se escapa actualmente en no pequeña dosis, su control a la acción gubernamental.

Las medidas conducentes a remediar esta situación, han sido ensayadas con éxito en países que, como el nuestro, son prácticamente importadores de seguros y que han confrontado y superado felizmente situación idéntica a la nuestra.

«La Reserva Técnica», como ha dado en llamarse a la obligación impuesta a las compañías extranjeras de retener en el país parte de las primas, armoniza, a nuestro entender, las dos necesidades urgentes antes apuntadas; garantía sólida al asegurado y disminución, en cuanto sea posible, de lesiones a la economía nacional.

Es evidente que no hemos alcanzado aún el suficiente desarrollo en nuestras Compañías de Seguros, para cubrir el montante de las operaciones actuales de esta índole. Ello obliga a permitir que el capital extranjero supla, en ese orden, la insuficiencia nacional, operando en este campo de negocios; pero, tal necesidad no significa que aquellas Compañías puedan obtener ventajas distintas de las que lógicamente debe tener toda inversión mercantil de esta naturaleza.

Es imprescindible, por otra parte, excluir la competencia de sociedades, disfrazadas de Compañías de Seguros, verdaderos competidores de mala fe, que vienen operando entre nosotros desde hace años, sin estar autorizadas para ello, produciendo el doble malestar de burlar al Fisco en las tributaciones correspondientes a las operaciones que verifican y defraudando a los incautos que toman sus pólizas contra riesgos en tales sociedades, pues la experiencia enseña que una vez ocurrido el siniestro se han visto impedidos de hacer efectivos sus seguros porque dichas compañías no tienen garantías constituídas para responder a tales contingencias.

Otro de los competidores perjudiciales para las compañías nacionales y extranjeras que legalmente funcionan en el país, es el Agente de Compañías no autorizadas en Cuba, que hacen y remiten directamente los seguros sin que las Compañías por ellos representadas tengan aquí las reservas legales, ni abonen los tributos que determinan las leyes fiscales.

Se precisa, pues, para evitar todas estas irregularidades, una acción enérgica y bien orientada por parte del Estado. A conseguirlo se encaminan los depósitos iniciales, el mantenimiento de las reservas técnicas y estatutarias, bajo el control de la Secretaría de Comercio, y la protección por medio de una Ley de sanciones para los infractores, que impida que en el futuro se produzcan los perjuicios de orden privado que se han ocasionado reiteradamente y que, al propio tiempo facilite el desenvolvimiento de las compañías de seguros solventes que al amparo de nuestras leyes vienen actuando en el país, así como la formación de otras que reuniendo las propias condiciones de garantías, vengan a cubrir y satisfacer las necesidades crecientes del seguro.

Creo conveniente, en defensa del trabajo y de la capacidad cubanos, la adopción de medidas que obliguen a las Compañías extranjeras que operan en el país, a sustituir las simples agencias que mantienen entre nosotros con verdaderas Sucursales, que operen bajo el sistema de las leyes de todo orden vigentes en la República.

Muchos y sensatos proyectos de leyes sobre seguros se han producido en los últimos años en nuestro país. Para el examen de los mismos, para condensar sus disposiciones convenientes en un gran Código de Seguros, ha sido designada por el Excelentísimo señor Presidente una comisión especial, en la cual incluyó al señor Secretario que informa, teniendo para ello en cuenta, sin duda, el carácter esencialmente mercantil que tienen el contrato de seguros y las operaciones relacionadas con el mismo, en sus distintas modalidades. En esa Comisión el informante presentará los detalles de las medidas y orientaciones que estime procedentes para que, después del obligado examen, sean sometidas a la alta consideración del Jefe del Estado.

SESION-ALMUERZO DE LOS COMERCIANTES DE GALIANO Y SAN RAFAEL

La Asociación de Comerciantes y Propietarios de las calles de Galiano y de San Rafael, que preside nuestro distinguido amigo el señor Joaquín Díaz, gerente de «El Encanto», va a celebrar mañana, jueves, en el restaurant del hotel Bristol, una extraordinaria sesión-almuerzo, para darle en ella posesión a la directiva recientemente electa.

Gran cantidad de cubiertos han sido colocados ya, según informes que tuvimos en la Secretaría de la Asociación, por lo que se espera que la sesión resulte animada y espléndida.

Una nutrida representación de casas mayoristas de esta capital, también asistirán a esta fiesta, como para testimoniarles sus simpatías.

ENVIADOS AL VIVAC LOS AUTORES DE UN ROBO

El Juez de Instrucción de la Sección Tercera remitió al Vivac ayer a Angel Trujillo Pérez, Pedro Leiva Durán y Pedro Domenech Collazo, acusados como autores de un robo de pieles en Habana número 199.

¿Cómo podrá encontrarse trabajo para todo individuo sano?

¿De qué manera podrán los pueblos de la tierra llegar al desarme universal y a la paz?

La contestación a estas preguntas interesa a todos.

Todos la hallarán en el libro:
FUNDAMENTOS DE UNA CIVILIZACION
por
Fredrik Norman

Es una obra de gran importancia y de utilidad mundial.

—Las Librerías y El Encanto—

DR. ANTONIO BERUFF MENDIETA, Alcalde Municipal de la Habana

Para general conocimiento y en interés de los vecinos de este Término, SE HACE SABER:

1o. Que por la Ley de 15 del actual mes, publicada en la Gaceta del día 17, «se concede un plazo que vencerá el 31 de agosto de este año, a las 12 del día, para todo el que deba contribuir al Municipio por concepto de Impuesto Territorial, plumas de agua, industria, comercio, o por cualquier otro motivo, y que por cualquier razón no haya hecho la declaración que ordenan las disposiciones legales vigentes, y no conste inscripto en el Registro de Contribuyentes, se inscriba y haga las declaraciones pertinentes a fin de estar dentro de la Ley. Los que tal cosa hicieren dentro de este plazo, quedarán libres de toda responsabilidad, penalidad o recargo, por ese concepto».

«Se considerará en estado de ocultación a todo contribuyente que después de transcurridos los plazos que se conceden por esta Ley, continúe sin hacer la declaración que le corresponda o sin solicitar su inscripción en el Registro oportuno, y los que se encuentren en esas condiciones incurrirán en una pena de CIEN A MIL PESOS DE MULTA, O DE SEIS MESES A UN AÑO DE PRIVACION DE LIBERTAD.

2o. Que igualmente por la citada Ley se establecen importantes disposiciones en relación con el pago del impuesto territorial, que son las siguientes:

«ARTICULO 19. Es obligatorio declarar los bienes y rentas sujetos al Impuesto Territorial, y ninguna de las personas obligadas a prestar declaración podrá reclamar contra la evaluación que haga la Junta de Amillaramiento ni contra la cobranza del impuesto, si no hubiere cumplido aquel deber en su oportunidad legal».

«ARTICULO 23. El propietario, usufructuario, poseedor o tenedor, por cualquier título, de finca urbana o rústica, deberá declarar al Alcalde la renta exacta del inmueble, participando sus aumentos o reducciones cada vez que tengan lugar».

«A ese fin, los contratos de arrendamiento sobre finca urbana o rústica deberán declararse para su anotación en los Registros de fincas a que se refiere el Art. 15 de esta Ley, **dentro de los diez días siguientes a su celebración'.**

«En lis juicios de desahucio sobre finca urbana o rústica, no se le dará curso a la demanda, si el actor no acredita que el contrato en que la funda ha sido declarado en la Administración Municipal».

«Incurrirá en multa de QUINIENTOS A MIL PESOS el que faltare a la verdad al declarar la renta que perciba por arrendamiento de finca urbana o rústica. Esta multa será impuesta por los Tribunales competentes, de acuerdo con lo dispuesto en la Ley de Enjuiciamiento Criminal».

«ARTICULO 24. Todo subarrendador está obligado a presentar en la Administración Municipal, en la primera decena de los meses de marzo, junio, septiembre y diciembre de cada año, una declaración jurada especificando las fincas que tuviere en arrendamiento, describiendo detalladamente cada parte o habitación de la misma que ceda en subarrendamiento, el alquiler que abone al propietario y el que esté percibiendo de cada subarrendatario».

No se dará curso a ninguna demanda de desahucio establecida por arrendadores contra subarrendatarios, si el actor no acredita haber hecho la declaración prevenida en el párrafo anterior, exhibiendo el duplicado de dicha declaración o una certificación que lo justifique».

«ARTICULO 61. Los que omitieren hacer las declaraciones de arrendamiento o subarrendamiento, incurrirán en multa de CINCO A VEINTE PESOS, por cada vez y cada caso».

Tercera Disposición Transitoria: «Se concede un plazo de sesenta días para las declaraciones de contratos de arrendamiento, previstas en el Art. 23, y las que deban hacer los subarrendadores determinadas en el Art. 24; cuyo plazo comenzó a correr y contarse el 18 de agosto y vencerá el 28 de octubre próximo.

Esta Alcaldía espera que todos los obligados a hacerlo acudan dentro del plazo fijado a presentar sus declaraciones, evitando la incurrencia en las sanciones y penalidades que la Ley establece.

La Habana, Agosto 24 de 1936

Dr. Antonio Beruff Mendieta

M.E.C.D. 2016

OPINA EL DOCTOR PEREZ ANDRE QUE ORIENTE NECESITA DESCENTRALIZACION ECONOMICA Y POLITICA

Marcas de ganado

Han solicitado marcas los ganaderos Alvaro Suárez, Arturo Rodríguez, Mariano López, José Espallarga, Alejandro Pérez, Elpuidio Altabas, Cecilio Brito Cruz, Félix Rueda y Miguel González.

¡ADIOS . . . ..CALLOS!

¿Por qué sufrir esos horribles dolores de callos cuando una o dos gotas de GETS-IT le proporcionarán alivio instantáneo? A los pocos días después, se despelleja el callo—sus sufrimientos de callos habrán desaparecido.

GETS-IT

FARMACIA DROGUERIA DE "JOHNSON" DE TURNO LOS LUNES Obispo No. 30 TELEFONO-A-2129.

LA MAYOR 35 EDIFICIOS 700 EMPLEADOS SARRÁ DROGUERIA ABIERTA TODOS LOS DIAS TODA LA NOCHE LOS MARTES A-8026 A-3641

FARMACIAS de turno hoy MIERCOLES

DESDE BAHIA A PASEO DE MARTI

Habana No. 112	A-8778
Inquisidor No. 1 y Muralla	A-6413
Luz y San Ignacio	M-6677
Presidente Zayas No. 30	M-2833
Villegas 33 y Progreso	M-4030

DE PASEO DE MARTI A F. VARELA

San Lázaro y Campanario	M-4486
Ave. Bolivar No. 107 ..	M-4188
Escobar No. 48	U-6813
Consulado y Trocadero	M-5052
San Rafael 37: M-1312 y	M-5558
Suárez y Apodaca	M-5190
Amistad y S. Martín, teléfonos A-6633 y	M-4449
San Martín y Gervasio U-3030 y	U-6969
Tenerife y Carmen	M-5121
Neptuno y Manrique ..	M-4160
Neptuno No. 17	A-6566

DE F. VARELA A AVE. DE MENOCAL

Ave. de México No. 22	M-7119
Carlos III y Ave. Menocal U-6808 y	U-5163
Carlos III y 8	
Castillo y Sta. Rosa ..	M-4655
San Rafael No. 172 ..	U-7077
Máximo Gómez 246 teléfonos M-5086 y	M-4446
Neptuno y Oquendo	U-6924

VEDADO.

Calle 7 (Calzada) No. 84	F-6271
Calle 9 esq. a I, ...	F-6161
Calle 12 y 15 F-3339 y	F-6255
Calle 23 y G. F-6119 y .	F-2803
Línea o 9 No. 156	F-4040

VIBORA.

10 de Octubre 695, teléfonos I-7678 e	I-7559
San Francisco y Buenaventura I-7207 e	I-7518

JESUS DEL MONTE Y SANTOS SUAREZ.

J. Delgado y Lacret, teléfonos I-7755 e	I-3503
Rodríguez y Rabí	I-7613
Santos Suárez No. 10 ..	I-7332

LUYANO

Melones y Sta. Ana ..	X-1111
Juan Alonso e Infanzón	X-2371
Justicia y Herrera	X-2344

CERRO

Calzada del Cerro No 895	I-7486
Palatino y Atocha	I-7719

NOTA.—Este grupo deberá prestar servicio público todo el día y toda la noche de los domingos siguientes: Febrero 2, Marzo 15 Abril 26, Junio 7, Julio 19, Agosto 30, Octubre 11 y Noviembre 22.

Estos turnos han sido acordados en cumplimiento de lo dispuesto en en el Art. VI del Decreto-Ley 1404 de 3 de Noviembre 1934.

CRONICA HABANERA

EN SU SANTO

Hoy celebra su santo y con tal motivo nos complacemos en saludarla, la señora Blanquita Fernández de Castro, interesante esposa del doctor Alberto Jardines.

La culta dama, pianista, compositora y cantante de gusto exquisito, se destaca en nuestro mundo artístico por sus magníficas aptitudes para la música.

Tenemos encargo de decir que no recibe.

Felicidades.

LOS SANTOS DE HOY.—Están de días en esta fecha las Blancas, los Víctor, los Ceferinos y los Adrián.

Innumerables las felicitaciones.

Empezaremos por saludar a una dama de nuestra alta sociedad por todos muy estimada: Blanca Massino viuda de Hierro, para la que son nuestros mejores deseos por todo lo que sea su bien y su felicidad.

También saludaremos en sitio de preferencia a su hija Blanca Hierro, la distinguida e interesante esposa del conocido hacendado Alejo Carreño.

Madre e hija pasarán su santo fuera de la ciudad, pues han salido para el campo, donde disfrutarán de unos días.

Seguimos la relación con la señora Blanca Broch de Díaz Albertini, en la que se asocian la belleza, la elegancia y la distinción.

Es la esposa amantísima del doctor Antonio Díaz Albertini, médico eminente de gran nombradía.

Blanca García Montes, la señora del conocido caballero Andrés A. Terry, que se halla de viaje por Europa.

Blanquita Maruri, gentil y distinguida esposa del señor Alfredo Hornedo, editor propietario de nuestro colega «El País».

Blanca Z. de Baralt, culta dama.

Blanca Alvaro, la señora viuda de Arriba, hasta la que llegarán innumerables felicitaciones de sus amistades.

Blanca G. viuda de Martínez, Blanquita Figueroa de Bru, Blanquita de los Ríos de Verdugo, Blanca Alfonso viuda de de Téllez, Blanca Alvarez Artis viuda de Cabrera, Blanca Tejada de Murias, Blanca López de Ruiz, Blanca Ruga de Alfonso.

Una dama joven de nuestra sociedad: Bichy Martínez, esposa del señor Panchito Argüelles.

Blanca Sevilla, la señora del doctor Alberto Angulo, y su hija Blanquita.

Blanca Santos de Justiniani.

Blanca R. Sellén viuda de González, y su hija, la joven señora Nena González Sellén de Coto.

La respetable dama Blanca Finlay viuda de Orr.

Blanca Rosa del Campo, esposa del antiguo y distinguido compañero en el periodismo, señor Modesto Morales Díaz, que fué director del periódico «El Triunfo».

Blanca Pessino viuda de Luján y su hija Blanquita.

Blanca Torrens de Arrondo.

Blanquita Alvarez de Herrera, esposa de nuestro compañero en la prensa, señor Aníbal Herrera Franchi.

Blanca Cintas viuda de Clarens, Blanca Moré viuda de del Valle, Blanca R. Gallardo de Alvarez, Blanca Rodríguez de Fernández y Blanca Mujica de Díaz.

Blanca Torrens, bella esposa del señor Juan Antonio Arrondo.

Blanca Hernández viuda de Pagadizábal y su hija Blanca Aurora, la señora de Alamo.

Blanquita Urquía de Hernández, Blanquita Soliño de Munilla, Blanquita Céspedes de Acosta, Blanca Prieto de Gutiérrez, y Blanquita Pintó de Torrás.

La doctora Blanca Rensolí Machado.

Blanca Rosa de la Torre viuda de Arias, y su hija, la señorita Rosita Arias.

Blanca Suárez viuda de Valdés, su hija, la señorita Blanca Valdés y su linda nietecita, Blanca Rosa Masdeu Valdés.

Y Blanca Amoedo, esposa del doctor Lorenzo Morejón.

Entre las señoritas: Blanquita Menéndez Tomé, tan graciosa.

Blanquita Alvarez Marrero, la bellísima señorita, para la que tenemos un saludo especial.

Blanquita Taboada, Blanquita Morales Díaz, Blanca Bastioni, Blanquita Navarro, Blanca Rosa Cisneros.

Blanca Rey.

Blanquita Malaret.

Dos jóvenes doctoras: Blanca Ofelia Rodríguez y Blanquita Dopico.

Blanquita Fernández de Castro y Serrano.

La bella señorita Blanca Zilia Vega y Vega, que tendrá un recibo sin fiesta.

Blanquita Rodríguez Caso, culta profesora de piano, que recibirá por la noche.

Blanquita Victorero, Blanca Garrido, Blanquita Martínez García, Blanca Soler, Blanca Rosa Lago, Blanca Rosa García, Blanquita Zaldívar, Blanca Rosa González, Blanquita Granja Pérez.

Blanquita Fernández Batista, muy graciosa.

Nena Arias.

Blanquita Piñeiro.

Blanquita Fernández Díaz.

Blanca Lluy, tan ligada al Sunshine de Cuba.

Blanquita Fernández, Blanquita Mauri, Blanquita G. Jiménez, Blanca Rosa Carriles, Blanca Leyva y Blanquita Martínez.

Blanquita Pire de Gorguis, hermana de Carlos Pire, linotipista de estos talleres.

Y Blanquita Michelena.

LOS VICTOR.—Un grupo numeroso.

El Excmo. Sr. Víctor Zevallos, Enviado Extraordinario y Ministro Plenipotenciario del Ecuador en Cuba.

El distinguido caballero recibirá en tan señalada fecha innumerables pruebas de las simpatías que disfruta en todos nuestros círculos sociales.

Víctor G. de Mendoza, caballero estimadísimo de nuestra sociedad, Presidente de Honor de la Liga contra el Cáncer, institución a la que ha dedicado en todos momentos sus mejores entusiasmos.

El doctor Víctor Hernández Miyares.

El doctor Víctor Manuel Cardenal.

Víctor Morales y de Cárdenas, joven y distinguido ingeniero y arquitecto.

Víctor Campa y Alonso, ligado estrechamente a los Almacenes de «La Isla de Cuba».

Víctor A. del Busto, Víctor Manuel Bueno, Víctor Vildósola, Víctor Fuentes, Víctor Casasús.

Los simpáticos jóvenes Víctor Pedroso y Aróstegui, Víctor Mendoza y Kindelán, Víctor Mimó y Gutiérrez, Vitito Muñoz, Víctor Agostini.

Víctor Echevarría, Presidente de la Federación de Natación y Diving y Delegado de las Olimpíadas Centroamericanas, que se celebrarán en San Salvador.

Víctor García Rivero, joven muy estimado en esta casa.

Y los compañeros en la prensa, Víctor Manuel Sánchez Toledo, que redacta las Viboreñas de «El País», Víctor Bilbao y Víctor F. Yurre.

Entre los Ceferinos, saludamos al señor Ceferino Sáiz de la Mora, Magistrado de la Sala de Urgencia en la Audiencia de la Habana.

Y a los señores Ceferino Rodríguez, Ceferino Morán y Ceferino González.

También están de días: el doctor Adrián Echevarría y el conocido y notable arquitecto Adrián Maciá, a quien enviamos nuestra afecuosa felicitación.

MIRAMAR YACHT CLUB.—La fiesta del sábado en el Miramar Yacht Club, resultó de lo más concurrida y animada.

Tuvo lugar en el hermoso skating ring del simpático club, que aparecía radiante de luz y de belleza.

La orquesta de los Hermanos Castro y el Septeto «Terry», tuvo a su cargo amenizar el programa bailable.

Damos a continuación algunos partes.

Señor José Miró Cardona y señora Ernestina Torra de Miró, doctor Raúl N. Montero, Lila Lavastida de Montero, Lilita Montero Lavastida, Rosa Merino, Rosita Sánchez Merino, Remedios Miró y Yolanda Miró Torra.

Doctor Manuel E. Romeu, señora Raquel F. de Romeu, doctor Mario Hernández Cartaya y señora María Luisa R. de Hernández Cartaya.

Doctor Mario B. de Rojas y señora Sara Ledro de Rojas, Moisés Almansa y Nena Pequeño de Almansa, Carlos Acosta y Pura Ledo de Acosta, Armando Iglesias del Castillo y Moraima Becquer de Iglesias, Bernardo Hiribarne y Ana Ledo de Hiribarne, señorita Delia de Rojas con Herminio Trillo.

Doctor Agustín Morales Pedroso y señora Esperanza del Peso de Morales, señorita Cora Lora y doctor Emilio García y F. Roces.

Doctor Joaquín Martínez Giralt, María Luisa Mestre, doctor Leobardo L. González, Dalia Bezanailla de González, Salvador W. de Castroverde, Gilda Giol de Castroverde, Pedro Carrillo, Josefina G. de Carrillo, Aurelio Adán, Juanita Martínez de Adan, Gloria R. de Bravo, José T. Bravo, Eloisa Antiga de García, José García Palomino.

Doctor Severo Pina, Zula del Castillo de Pina, Pancho Pérez, Amelita del Castillo, Tato León, Carmina Rodríguez Bacardí.

Señor Rafael A. Comdom, Aurora Sastre de Comdom, Martha P. de Des Angles, Rosalinda A. de Watt, Eva Sastre González, Augusto Comdom Sastre.

Señora de Martín, señor Manolo Sánchez, señorita Olga de Moya, señora Eva Loyola de Martín, señor Ernesto Martín Jr.

Gabriel Piedra y señora Hernest Horn y señora.

Señora Lolita París de Etcheverry, señorita Olimpia Etcheverry París, Osvaldo Duyos y Romañá.

Sr. Raúl Quintas, Sarita Tarke de Quintas.

Señor Manuel Fraga, Angelita Cruz de Fraga, señora Isolina Díaz, señora Gloria Canales, señorita Gloria Astudillo.

Señor Osvaldo J. García, Manuel García, Dulce María Santos, Margarita G. Napies.

Señora de Martín, Andrés Luis Bacarisse, señorita Nena Martín.

Señor Fernando G. Carratalá, señorita Irma Carratalá, señorita Alicia Johnson, doctor Miguel de Marcos, señorita Rosita R. de Marcos, Ingeniero Antonio Rosado, señora Margot R. de Rosado.

Señor José M. Franco Montero y señora Isolina Illas de Franco Montero, señor José María Franco Jr. señorita Marta Rodríguez.

Doctor Raúl Fernández Mederos, Chela H. Leal de Fernández Mederos, María T. Quesada de Sánchez Dopazo, doctor Rafael D. Sánchez Dopazo.

Doctor Manolo de la Torre, señora Beba de la Torre de Moré, doctor Armando P. Moré, señora Lilly Viña de Marchena, doctor Edgar de Marchena, señora Alicia Cancela de Martel, doctor Alberto Martel, señora Silvia Rivas de la Torre.

Doctor Joaquín Demestre, señora Julia Perera de Demestre, Julita Demestre y Carlos Enseñat.

Señora Teté Auilar de Acosta, señora Consuelo Fernández de Santos, Arquitecto Francisco Gutiérrez Prada.

Alejandro Molina, señora Loreto Dorrbecker de Molina, Angel Naya y Raquel Anaya de Naya, señor Mongo Pérez y señora Matilde Dorrbecker de Pérez, Pedro A. Villoldo Jr. y señora Isabel María Q. de Villoldo.

Nena Jiménez de Trémols, doctor José Guillermo Trémols, Florita Montoro de Juncadella, Luis Juncadella, Esther Cruz de Buigas, doctor Ramón Buigas, Rosa Hilda Morejón de Moya, Jorge Moya, Teté Aquino de Hernández, doctor José M. Hernández, doctor José M. Hernández, Margarita Villaurrutia de Fernández Ruenes, Ingeniero Rafael Fernández Ruenes.

Señor Anselmo Montero, Mayita del Alamo de Montero, Humberto Hernández, Della Beale de Hernández.

Señor Sandalio Callejo y Lygia Mc Kenna de Callejo, Carmen Callejo de McKennan.

Doctor Roelio Ribas, señora iPedad C. de Ribas, doctor Juan B. Moré, señora Berta Z. de Moré.

Silvio Acosta y Loló Camino de Acosta, Pedro Pubchara y Dora Romero, Eduardo Acosta y Blanca de Céspedes de Acosta, Rubén Camino.

Señora de Presno, Isabel Abella.

Doctor Carlos Hernández Miyares y Dora Núñez Mesa, señor Luis Alberto Bernal, y señora Nené Ana Gómez, doctor Abelardo Codinach y señora Beba Argüelles.

Doctor José A. Prieto y señora Mirta Llorens de Prieto, Luis de Castroverde y Lolita M. de Castroverde, José M. Guzmán y Mercy Mecalling.

Josefina Flores Estrada, Pipo Inclán, Consuelo Grau y Rodolfo San Martín, Eida Porro y Pedro Subiráts, Nenita Flores Estrada y Francisco García, Betie Arpiz y Fernando Subiráts.

Señora Emma Sabourin de Quílez, Emma Arocha, María Fernández, Olga Quílez, Manolo Sainz.

Doctor Federico de Córdova, doctor Henry Hein, Miss Rose Michael, Federico de Córdova Jr. y Amely Armengol, Mr. William Wachs e Irma Pereda, Eugenio Soler y Ana Clotilde Rojas, Bernardo Figuerero y Vivian Muro, Jorge Bacallao y Silvia Figueredo.

Rafael Recio y Gloria Plazaola, Julio Fernández Selles, Irma Carratalá, Adolfo García Miranda, Josefina Recio, Bernardo García, Conchita Recio, señora de Recio, señora de Plazaola.

Domingo Isasi Jr., Josefina Díaz, Tiva Díaz.

Señor Antonio Dueñas, María Luisa Lima de Dueñas, María Luisa Dueñas, Raúl Carrión, Delie Fernández, Nico Jiménez.

Hilda Ferhman, José Manuel Alvarez, María Ursula Ducassi, Juan Mederos, Mercy Sosa, Joaquín Delgado.

Doctor Luis Hernández, Leonor Sampera de Hernández, Africa Hernández de Portocarrero, Armando Portocarrero.

Señor Gregorio del Haya, señora Mariné Roig del Haya, señora María Palacios de Barbero, Mr. R. López, Miss Rosa López, señor Francisco A. Barbero.

Antonio Galofré, Cecila Bowman de Galofré.

Mima Bagós, Calixto Subiráts.

Señora Amelia Zayas, Andina Buzzi, doctor Eduardo de la Torre.

Doctor Luis Rodríguez Baz y señora Herminia Delgado.

Señora viuda de Forrest, Lydia Martín, Isaías Quintana, Nenita Forrest, Erasmo Penichet, James Forrest.

Señora María Ruiz de Noriega, señorita Esther Noriega, señor Carlos E. Pascual señorita Carmen Noriega, señor Emilio Ruiz Trélles, señorita América Noriega, señor Roberto Moya señorita Macusa Cancela.

Vicente Gómez de Boada, Virginia de Gómez, César Armstrong, Lucy B. de Armstrong.

Santos García, Margarita Dediot de García, Raúl Paniaga, Julie Calderón de Paniaga.

CASINO ESPAÑOL. — Hoy, a las nueve de la noche, será inaugurada en el Casino Español una exposición de cuadros del notable artista Hipólito Canal Ripoll.

La exposición está bajo los auspicios de la Comisión de Cultura del Casino que con notable acierto viene presidiendo el doctor Oscar Loret de Mola.

El doctor José Pérez Cubillas, Vicepresidente del Casino, hará la presentación del artista en breves palabras.

LOS QUE LLEGAN.—Desde ayer se hallan en la Habana los distinguidos esposos Gaspar Vizoso e Isolina Colmenares, quienes residen en España.

Los esposos Vizoso-Colmenares anticiparon su llegada viniendo por la vía aérea.

Nuestro saludo de bienvenida.

TEATRO ENCANTO. — Para hoy anuncia el Teatro «Encanto» las últimas exhibiciones de la joya musical «Warner» «Vivo para amar» deliciosamente interpretada por la exquisita Dolores del Río.

Mañana, día de gran gala, habrá un doble acontecimiento.

En la escena la presentación de Natalia Aróstegui de Suárez, la distinguida dama, que une a su magnífica belleza un delicado temperamento artístico.

Y en la pantalla estreno en Cuba de «Miss Incógnita» interpretada por la graciosa Jane Whiters.

Un gran día será el de mañana jueves.

Zilia García Pedroso y González, graciosa hija del teniente coronel Gonzalo García Pedroso, jefe del Quinto distrito militar, y de su esposa Caridad González, que hoy, con motivo de su onomástico, tendrá una fiesta íntima para sus amistades.

Muchas felicidades le deseamos.

(Continúa en la página CINCO)

¿PEOR? NATURALMENTE

Con curas externas no se curará Ud. nunca lo que hace es recoger su catarro que se extenderá por sus vías respiratorias y digestivas

EXPULSE DE DENTRO PARA FUERA SU CATARRO CON

GOUDRON GUYOT

EL ESPECIFICO POR EXCELENCIA DE LAS VIAS RESPIRATORIAS

Exigir el verdadero GOUDRON-GUYOT que lleva el membrete en tres colores: violeta, verde, rojo y la dirección de la Maison FRERE, 19 Rue Jacob. PARIS 6o. Prevenir la confusión que crean ciertos productos similares.

DE VENTA EN TODAS LAS FARMACIAS.

A. Roger

REGALAMOS BILLETES DE LOTERIA

Pruebe su suerte sin comprar billetes

Comprando personalmente en el tostadero de café especial para familias «El Fénix» en Neptuno 175 casi esquina a Gervasio, se le dará un ticket, y por cada 5 de a libra, 10 de a media o 20 de ¼ se le obsequiará con una fracción de billete. Sorteo Ordinario.

Servicio de mensajeros a todas partes. Teléfono U-4104

LA SONRISA INOLVIDABLE

sin esa *película* fea que opaque su brillo

● ¿Anhela usted tener una sonrisa resplandeciente y fascinadora? Entonces use Pepsodent la Pasta Dentífrica Especial para Eliminar la Película.

La película se acumula sobre los dientes formando una capa viscosa y opaca que roba a su sonrisa de todo encanto y resplandor. Pero la Pasta Dentífrica Pepsodent elimina la película manchada y opaca —dando así al esmalte de sus dientes un brillo y una blancura como nunca se han visto.

Compre un tubo de Pepsodent hoy mismo! ¡Vea cómo aumenta el brillo de su sonrisa!

PEPSODENT *la Pasta Dentífrica Especial para Eliminar la Película*

Se siente DÉBIL, FATIGADO, FEBRIL?

NO SE PREOCUPE. USE INMEDIATAMENTE el más poderoso TÓNICO, el más enérgico FEBRÍFUGO

QUINIUM LABARRAQUE

APROBADO POR LA ACADEMIA DE MEDICINA DE PARIS

Preparado con vino añejo de Málaga y extracto completo de todos los principios asimilables de la corteza de quina. Los ancianos, los niños anémicos, las jóvenes que fatiga la formación encuentran en él el más poderoso regenerador.

De venta en todas las buenas farmacias.

Depósito: Maison FRERE, 19 Rue Jacob, Paris (6)

RECLAMA DE SANIDAD SE LE PRESTE AYUDA A ESA REGION TAN ALEJADA DE LA CAPITAL

Agrega que siempre Oriente atenderá el estudio de todos sus asuntos fundamentales. Un caso que se comprueba no es lepra. Otro caso que es sospechoso de encefalitis-letárgica

Un extenso telegrama suscrito por el gobernador de Oriente, señor Pérez André, se recibió en la Secretaría de Sanidad. A más de pedir en dicho telegrama mejoras sanitarias para la región, consigna el deseo de los orientales que reclaman «la descentralización administrativa, política y económica» de la provincia.

Dice el referido gobernador que, después de haber hecho un recorrido por los veintidós términos municipales de la provincia, pudo comprobar que todos, sin excepción, están faltos de higiene pública, pudiéndose preguntar a los miembros de la Comisión de Malaria de Cuba, que se encuentra en Bayamo, los centenares de atacados de paludismo, fiebre tifoidea, tuberculosis, lepra y parasitismo intestinal existentes y que diezman a la población.

Agrega el doctor Pérez André que «Oriente reclama la descentralización administrativa, política y económica, propendiendo siempre a la unidad nacional, pero encuadrada dentro del marco del más estricto sentido de la justicia política, económica y social, no abandonando nunca el estudio y atención de los problemas nacionales fundamentales».

Jefe máximo de Isla de Pinos

El jefe de Inspección Médica de la Jefatura Local de Sanidad de la Habana envió ayer una comunicación al señor Alberto López Ortega, informándole haber sido designado, honoríficamente, representante del departamento en los problemas sanitarios del barrio de indigentes «Isla de Pinos».

Dicho señor López Ortega desempeña además el cargo de alcalde de barrio por haberlo así dispuesto el mayor de la ciudad, doctor Beruff Mendieta, y, por último, una especie de jefe de Policía de la barriada, por orden del jefe de la Policía Nacional.

No padece de lepra

Se nos informó ayer en la Dirección de Sanidad, que la comisión de médicos designada el día anterior, había informado que la niña de 40 días de nacida, hija de Lydia de los Ríos, no padece de lepra, por lo que fué ingresada, inmediatamente, en la Casa de Beneficencia de esta capital.

Como publicamos ayer, Lydia de los Ríos, atacada de lepra, se había fugado del hospital de «San Lázaro», con su hija, siendo detenida por la policía cuando deambulaba por las calles de la capital.

Corren peligro 750 niños

El jefe local de Sanidad de Jagüey Grande, ha solicitado del secretario del ramo autorización para clausurar el Centro Escolar de dicho término, establecido frente al parque, por amenazar ruina el edificio, el que, además se encuentra en pésimas condiciones higiénicas. Dice que ofrece grave peligro para los 750 niños que al mismo concurren diariamente.

La anterior comunicación será trasladada al secretario de Educación para que resuelva en definitiva.

La labor del Dr. Figarola

El Estado Mayor del Ejército ha solicitado de la Secretaría de Sanidad un certificado de la actuación del capitán médico doctor Oscar Figarola, durante el tiempo que fué director-administrador del Hospital de Dementes de Cuba (Mazorra), para unirlo a su expediente personal.

Está en buenas condiciones

Informó ayer el jefe local de Sanidad de Abreus, que no procede la clausura del edificio situado al fondo de la iglesia, propiedad del presidente del Ayuntamiento, pues en el mismo se cumplen las ordenanzas sanitarias, y lo que se pretende es desalojar de él a muchas familias pobres que se refugiaron en el mismo durante el ciclón del pasado año.

Plaga de cangrejos muertos

Con vista de las quejas que a diario recibía, sobre la enorme cantidad de cangrejos muertos por los vehículos que había en distintas calles de la población de Cárdenas, el jefe local de Sanidad doctor Neyra, procedió a la recogida de los mismos, viéndose en la necesidad de cargar catorce carretones para conducirlos al vertedero, donde fueron arrojados.

Paludismo, tifoidea, etcétera

Hasta la una de la tarde de ayer había en las seis provincias 9.396 atacados de paludismo, 368 de fiebre tifoidea y ocho de poliomielitis anterior aguda, habiéndose registrado un nuevo caso de dicha última enfermedad en la niña Adelaida Peñate, vecina de la ciudad de Matanzas.

Lave los Riñones de Venenos y Ponga Fin a las Levantadas de Noche

VIVA UNA VIDA MAS SANA, MAS LARGA Y MAS FELIZ.

Cuando por 40 centavos puede usted conseguir un estimulante y diurético sumamente eficaz e inofensivo que le lave los riñones de los venenos y ácidos que los están minando, ¿por qué continuar interrumpiendo su sueño tranquilo con las levantadas de noche?

Pida simplemente en su farmacia un frasco de las Cápsulas MEDALLA DE ORO de Aceite de Haarlem—pero convénzase de que son MEDALLA DE ORO—el verdadero Aceite de Haarlem de Holanda. Otros síntomas de debilidad de los riñones e irritación de la vejiga son dolor de cintura—los ojos abotagados—los calambres en las piernas—las manos sudorosas—la orina escasa o ardorosa.

ACHAQUES DE LA EDAD MADURA

Uno de los achaques más comunes de la edad madura es la "acidez de estómago," según las más eminentes autoridades médicas.

Es natural que el estómago se rebele después de muchos años de excesos en las comidas y bebidas.

Por lo general, las personas que han llegado a la edad madura se quejan, a menudo, de ser "delicadas de estómago," de sufrir dolores de cabeza, náuseas, insomnio, fatiga. Muchos ignoran cuál es la causa, pero la verdad es que la mayor parte sufre de "acidez de estómago."

Gracias a la ciencia médica moderna, esta condición se puede corregir rápidamente y con facilidad. Y es muy sencillo, ya que lo único que Ud. tiene que hacer es esto:

Tome 2 cucharaditas de Leche de Magnesia de Phillips en un vaso con agua todas las mañanas al levantarse. Tome otra cucharadita media hora después de la comida. Y otra antes de acostarse.

Pruebe Ud. esto y, con seguridad, se operará un gran cambio en su vida, pues esta pequeña dosis de Leche de Magnesia de Phillips neutraliza eficazmente el exceso de acidez, causante de todos esos trastornos.

Desaparecen esas molestias y dolores que se sienten después de comer. Se libra Ud. de esos tenaces dolores de cabeza. Deja de sentir esa "modorra" de todas las tardes. Ud. se siente como una persona enteramente nueva!

Ahora también Ud. puede obtener la Leche de Magnesia de Phillips en forma de tabletas, bajo el nombre de "Milma"—en cajitas de 30 tabletas. Cada tableta equivale a una cucharadita de Leche de Magnesia de Phillips.

MIAMI FLORIDA

La Casa de los Visitantes Cubanos

Visite a Miami y al bello Hotel Alcázar. Situado frente al Parque Biscayne y próximo a las tiendas elegantes y a los teatros. Cada habitación tiene instalado su radio y su baño. Todas las facilidades para una estancia grata y descansada. Se le extiende invitación especial al visitante de Cuba. Se habla el castellano.

Pida el folleto. Precios especiales de desde $2.50 diarios Verano.

HOTEL ALCAZAR MIAMI · FLORIDA · U. S. A.

COLEGIO

Ntra. Sra. de las Mercedes

CALLE J, No. 33 entre 15 y 17 — Vedado.

TELEFONO F-3529

TRIGESIMO SEGUNDO CURSO

Apertura el próximo 7 de Septiembre

En español Métodos Modernos. Enseñanza Primaria y Secundaria.

Curso Especial adicional para Srtas.

El inglés comienza en el Kindergarten ampliado sucesivamente en cada Grado completando el Curso en el Grado Superior.

SERVICIO DE OMNIBUS PARA LAS ALUMNAS.

Directoras: Srtas. MORALES y ALVAREZ

Las inscripciones pueden hacerse todos los días de 9 a 11 y de 1 a 4.

M.E.C.D. 2016

16,000 SACOS DE AZUCAR LLEVA A INGLATERRA DESDE EL PUERTO DE CIENFUEGOS EL VAPOR "TROJA"

PASO AYER POR LA HABANA EL GENERAL DEL EJERCITO DE LOS ESTADOS UNIDOS, Mc KINSTRY

Llegó en el «Oriente» el cadáver de un cubano. Resultó muerto este compatriota en Nueva York violentamente. El movimiento registrado el martes en el puerto habanero

PASAJEROS DEL «ORIENTE».—En el Oriente, que trajo noventa pasajeros para la Habana y 230 excursionistas, llegaron ayer John Anderson, María Castets, Ramón Céspedes y señora, Carmen Díaz e hijos, Sara de Vienne, Salustiano Graña, José Junquera, Elías Levy e hija, el Administrador de la Port Bock Corp, señor Alvaro Ledón, Armando Menéndez, José Rodríguez, Alfredo Tompson y señora, Margarita y Zoila Ventura.

DOS ESCULTORES.—De Génova y Marsella, y conduciendo carga general y dos pasajeros para la Habana, y carga y un pasajero en tránsito llegó el vapor italiano Arsa.

En este barco han llegado los escultores Nicola Gallo y Sebastiano Portuese.

EL «PENNSYLVANIA.—De New York llegó el turbo eléctrico Pennsylvania, de la Panamá Pacific Line, que trajo 75 pasajeros para la Habana, y conduce carga y 322 pasajeros y un pelizón en tránsito.

Llegaron por este barco: José García y familia, Carmen Abrante, Leonor Monteverde, José Daya, Manuel Iglesias González, Niatel Zolkwer y familia, Marina Peinado, Mario Salado, Cándido Valdés, María Valencia la religiosa Frances Laduwina, Jorge Rodríguez, Luisa Cabarcos, Matilde González, José Pereda, Hilda Esto, María García, Francisco Maduro, Guido Abreu, Ernesto Bello, Angelo Diego Gorge Abella Rafael Serrano e hijo Teresa García e hijos, Regina Herbin, Ernesto Gutiérrez, Carlos Ping, Carlos Roaud, Pedro Mendina, Berta Sotolongo, Eva Vázquez, Francisco Victorero y señora, Doctor Miguel Figueroa, León Molinar, y el polizón americano William Sweeney.

Entre los de tránsito, anotamos a la artista Emily Brooks, el publicista Leopold Garret, Frank Murphy, y gran número de turistas.

UN CUBANO MUERTO POR VIOLENCIA.—En el Oriente ha llegado el cadáver embalsamado del cubano Enrique Menéndez, de la raza de color, de 32 años de edad, quien, según refieren los familiares que acudieron a recibir el cadáver, fué muerto en New York, por otros dos cubanos que lograron huir.

Menéndez salió de Cuba hace algún tiempo enrolado como marinero, desembarcando en los Estados Unidos donde residió hasta que perdió la vida en la forma ya dicha.

Ayer tarde fué sepultado.

EL «JOSEPH R. PARROT».—De Port Everglades llegó el ferry Joseph R. Parrot con carga general.

LOS ESPOSOS VIZOSO.—Por avión regresaron ayer a la Habana el señor Gaspar Vizoso y señora, quienes fueron a España y se vieron precisados a salir nuevamente, vía de Francia, debido al estado revolucionario.

Para recibirlos y cumplimentarlos acudieron al muelle numerosas personas de su misad, entre ellos el señor Segundo Castelelro y familia y don Celso González, Administrador Gerente del DIARIO DE LA MARINA y familiares.

UN GENERAL AMERICANO.—Entre los pasajeros en tránsito del Pennsylvania figuran el general retirado del Ejército americano Mc. Kinstry; Mary Lelly, dueña del cabaret de Panamá, y Otilio Ferruchi, comandante retirado del ejército italiano.

LESIONADO.—Francisco S. Figueroa, vecino de Marina 16, en Casa Blanca, resultó lesionado levemente a bordo de la lancha Nicolás Lenín, donde viajaba, atribuyendo su lesión a descuidos del patrón de la lancha.

HENO PARA EL GANADO DEL EJERCITO.—Con un cargamento de pacas de heno para el ganado del Ejército, llegó ayer el vapor danés Betty Mersk, que procede de T. River.

UN CARBONERO—Con cargamento de carbón llegó también ayer tarde el vapor Kriesten Maersk.

SALIDAS.—Salieron ayer: el Polk para San Francisco; el italiano Arsa, para Veracruz; el ferry Joseph R. Parrot, para Port Everglades; el Schwalka, para Miami; el Elizableth van Belgien, para Veracruz; el Pennsylvania, para Cristóbal, y el Oriente, de madrugada, para New York.

AZUCAR PARA LONDRES.—El señor Luis Clasing Agente de la Hamburguesa Americana en la Habana, recibió ayer informes de que el vapor de esa compañía Troja, salió de Jamaica.

Este barco tomó en Cienfuegos 16 mil sacos de azúcar para Inglaterra.

CARGA QUE LLEVA EL «ORIENTE».—El turbo eléctrico Oriente de la Ward Line, tomó en la Habana para New York, nueve mil huacales de frutas y vegetales, cien tercios de tabaco, cuatro cajas tabacos torcidos, doscientas cajas de mantequilla y doscientos bultos varios.

LA RECAUDACION.—La Aduana de la Habana recaudó ayer 53.340 pesos y 97 centavos.

MR. HANS R. TAUSING.—Para Kingston, Jamaica, embarcó ayer Mr. Hans R. Tausing, Presidente de la Compañía Naviera Chilena.

EL «ATENAS».—Esta tarde llegará de Esston, con carga y 16 turistas y carga en tránsito, el vapor americano Atenas.

EL «MUNARGO»—El vapor Munarge salió de New York con 1,200 toneladas de carga para la Habana y 219 pasajeros turistas.

fin de Siglo

san rafael y águila, m-5991-92-93

Nada quedará en pocos días con estos precios!

Acuda usted a convencerse por sí misma! Aprecie cómo esta eliminación es una positiva realidad! Vea hasta qué punto es para nosotros una ruinosa operación y en cuánto puede usted beneficiarse con ella. Acuda usted cuanto antes!

liquidación veraniega

CRONICA HABANERA

DE DIAS

En la fecha de hoy está de días la señora Blanca Soler, gentilísima esposa del señor Oscar Alfonso, Vicepresidente de los Ferrocarriles Unidos.

La señora de Soler ofrecerá una fiesta, de seis a doce, en el aristocrático Country Club de la Habana, amenizada por la orquesta Don Raymat.

Fiesta con la que también festeja el santo de su hija, la bella señorita Olga Alfonso, que estuvo de días el pasado 10 de agosto.

ROSARIO MORALES DE REYES. Una fecha de grandes satisfacciones y alegrías fué la de ayer para la señora Rosario Morales viuda de Reyes.

La venerable dama, compendio de todas las bondades y de todas las virtudes, cumplió ochenta años.

Pasó el día rodeada de sus hijos y nitos, que le prodigaron halagos y congratulaciones innumerables.

También se vió muy halagada por sus numerosas amistades de la sociedad habanera, donde la señora viuda de Reyes es altamente estimada.

A los muchos votos que se formularon por la felicidad de la distinguida señora, el cronista desea unir los suyos, de los más afectuosos.

LOLITA COROALLES.—En la mañana de hoy será operada de apendicitis la bella y graciosa señorita Lolita Coroalles y Morales, que de tantas simpatías disfruta en sociedad.

Dicha operación la practicará el doctor Rafael Nogueira, el ilustre cirujano, en la renombrada clínica de Bustamante Núñez, en el Vedado.

Hacemos votos por el éxito de esta operación.

RECIBOS POSPUESTOS.—La distinguida dama María Arango de Etchegoyen y su hija, la gentilísima señorita Rosa Herrera, suspenden sus recibos de todos los miércoles cuartos de mes, hasta el invierno.

Lo que consignamos para conocimiento de las amistades de la señora Arango de Etchegoyen y de su hija tan querida en nuestra sociedad.

TEMPORADISTAS.—El lunes han degresado de sus posesiones del Central «San José», los Marqueses de Valle Siciliana, acompañados de la mayor de sus hijas, la linda Antonieta Goicoechea y Abreu.

Con ellos regresó la señora Malula Rivero de Scull y el grupo de señoritas y jóvenes que fueron invitados por la señorita Goicoechea para disfrutar una semana en aquel bellísimo lugar.

Semana que transcurrió deliciosamente para todos, entre excursiones y paseos a caballo, pic-niques, almuerzos a fincas de los alrededores, etc.

Eran los invitados, como anunciamos, las señoritas Lydia Menocal, Julie Abreu, Marilita Scull y Carmelina Gastón y los jóvenes, Julio Castellanos, Enrique Gastón, Armando Salcedo, Carlos Perkins, George Mac Donald y el Conde de Santa Cruz.

DEL RIVIERA. — «El Médico Rural», la película que tanto ha gustado a nuestro público, se exhibirá hoy en el Teatro «Riviera».

Es una cinta en la que se combinan drama, comedia, romance.

La 20 th. Century Fox se enorgullece al presentar esta cinta, con el concurso de las hermanas Dionne.

Complétase el programa de hoy con el espectacular drama «Hermano contra hermano» por Pierre Richard Willm.

Habrá concurrencia.

EN «LAS BARRANCAS». — Organizado por un grupo de señoritas y jóvenes de nuestra mejor sociedad, se llevó a cabo el domingo último un paseo, a «Las Barrancas», hermosa posesión campestre del doctor Manuel Giménez Lanier y de su esposa Emma Cabrera, cerca de Loma de Tierra.

Presidía el grupo el hijo de éstos, Magoon Giménez, simpático joven, que tuvo para todos amabilidades y atracciones.

La merienda fué servida con gran esplendidez, gozando los asistentes de un día encantador.

Entre las señoritas se encontraban María Luisa y María de la Torriente, Hortensia Díaz Albertini, María Luisa de Cárdenas, Mercedes Alvarez Pedroso, Lula Valverde, Martha Socarrás y Julia Costales.

Y entre los jóvenes, Armando y Mario Castellanos, Alfredo y Salvador Guastella, Nico Font, Hans Laderman, Francis Pujals, Roberto Machado y Pillo Morales.

DESDE VARADERO. — Con gran entusiasmo se celebró el domingo en la Playa de Varadero, el Día del Remero.

En horas de la mañana hubieron regatas entre las socias del club, ganando la tripulación Blanca.

Después se celebraron competencias de Natación y las Regatas de Motores llamada de la Buena Suerte.

A la una dió comienzo el banquete.

Hicieron uso de la palabra en este acto, los doctores Rubén Sáez, Santiago Verdega y Humberto de Cárdenas.

Más tarde fué elegida Miss Varadero 1936 la señorita Hortensita Castro y Muxó, de fina y delicada belleza.

Un día completo.

INTERESANTE ACTO. — En los salones del Colegio de Belén, en Buena Vista, tendrá lugar el sábado próximo un interesante acto.

Trátase de un homenaje de gratitud de la Agrupación Católica Universitaria a las protectoras y benefactoras de sus obras.

Dará comienzo el acto a las cinco de la tarde.

Y se ajustará al siguiente programa:

«El Batey de los nuevos Siboneyes.» (drama en cuadros reales). (René León).

«Labor de nuestros alumnos».

Coro de los carpinteros.
Juan Valdés, el declamador.
Cándido y su guitarra.
Canción de las palomas.
«El Poema de los Indigentes». (José Ignacio Lasaga).
Marta Martínez Casado:
I.—El paisaje.
III.—El madrigal del indigiente enamorado.
V.—La alegría de la madre negra.
Ricardo Obeso York:
II.—La balada del mendigo extranjero.
IV.—El lamento del guajiro preso.
VI.—La plegaria del autor.

DE REGRESO. — A bordo del vapor «Oriente» y acompañada de sus hijos, Alice, José y Roberto, embarcó ayer la bella señorita Terita Díaz de Peláez, hija del doctor Miguel Díaz, amable y caballeroso compañero del «Unión Club».

La señora de Peláez, que pasó una temporada en la Habana, nos dejó encargada la despidiéramos por este medio de sus amistades, pues vuelve de nuevo a su residencia de la ciudad de Nueva York.

DE SAN MIGUEL. —El lunes han llegado de San Miguel de los Baños, donde pasaron dos meses, el señor Manuel Seijo, gerente de «La Diana» y su gentil esposa Nivia Vázquez.

Con ellos vino su sobrina Sylvia, tan graciosa.

EN EL LYCEUM.—Para esta tarde está anunciada en el «Lyceum» la apertura de una exposición de caricaturas del notable artista Carlos Mestre.

La presentación del expositor estará a cargo del doctor Luis de Soto, el conocido conferencista y literato.

;El viernes tendrá lugar en aquella sociedad un gran acontecimiento.

Trátase de un recital de canto a cargo de la gran cantante cubana Lydia de Rivera, la que será acompañada por el excelente pianista Pablo Miquel.

Dicho concierto será exclusivamente para caballeros invitados y socias del Lyceum, las que deberán presentar el recibo del mes último.

DE PRO-ARTE MUSICAL.—Grandes atractivos presentará en su próxima temporada la prestigiosa sociedad Pro-Arte Musical.

Como un anticipo a esta temporada, que inaugurará el gran Martinelli, tendrán los socios de Pro-Arte tres interesantes conciertos durante el mes de septiembre.

El lunes 7, a las 5.30, se presentará en un recital de piano el joven artista cubano Jorge Bolet, consagrado por los públicos más exigentes de Europa y Estados Unidos. El lunes 14 será la fiesta de los alumnos de este curso que dirige la notable profesora señora Clara R. de Nicola. La dirección de la parte escénica está a cargo del doctor Luis de Soto, que presentará algo muy original y artístico.

Para el lunes 21 anuncia un concierto del tenor Radaelli, con la cooperación de Margarita Barroso, soprano, y Pablo Miquel pianista.

Se recuerda que solamente podrá ingresarse, sin cuota de entrada, como socio del segundo balcón hasta el 31 de agosto. Una vez pasada esta fecha, habrá que abonar la cuota reglamentaria. También el 31 de agosto vencerá la concesión para pasar a platea sin abonar diferencia de cuota por los socios numerarios y por los del segundo balcón que hayan abonado cuota de ingreso.

EN EL CASINO DE LA PLAYA.—Animadísimo, como en sus mejores noches, se vió ayer el favorecido Casino de la Playa.

Desde hora temprana se reunió allí un selecto grupo de familias habaneras(formándose alegres parties.

Y el baile, a los acordes de los hermanos Castro y del sexteto «Cauto», no decayó un momento.

Hoy, miércoles, se verá nuevamente concurridísimo.

Y mañana, jueves, noche de moda nuevamente, afluirán nuestras familias más conocidas.

Habrá un show con la pareja de bailes Castaing-Barrie, la cantante Rita Montaner, la bailarina Lolita del Vizo y la pareja de rumba Estrella y Pablito.

Después del show, cuando el baile se encuentre en su mayor apogeo, una lluvia de globos caerá sobre las parejas.

También se jugará «keno», que tantos simpatizadores tiene.

fin de Siglo

san rafael y águila, m-5991-92-93

Aproveche hoy la Oferta del Miércoles:

Crepés y Chiffones franceses estampados a 2.72 las cuatro varas

Una colección verdaderamente selecta y distinguida, recibida hace muy pocos días. Tejidos en los que se admira la belleza sorprendente del colorido, la elegancia de los contrastes, el buen gusto de los fondos. Telas, en una palabra, con todo ese "chic" inimitable que sólo los franceses imparten a sus manufacturas. En fondos variados.

Solamente hoy!

DALIA MENENDEZ.—El pasado lunes han contraído matrimonio la gentil señorita Dalia Menéndez y el señor Francis O'Keefe, ingeniero y arquitecto americano que reside en la capital.

La ceremonia tuvo lugar ante el doctor Carlos Felipe Armenteros, testificando por ella, el doctor Manuel Dorta Duque y los señores Vicente L. Puerta y César Parlá; y por él, los doctores Enrique Miranda y Alberto Blanco y el señor Jorge Gómez Plata.

Saludamos en sus días a la señorita Blanca Otero Venero, muy gentil y graciosa, la que con tal motivo se verá muy felicitada.

(Continúa en la página SIETE)

Manchas en la Honra y Manchas en la cara

Deben borrarse dentro de lo posible. Una mancha en la honra es denigrante y difícil de borrar. Pero las manchas en la cara, las pecas, barros, granos, paño, etc., que tanto afean el cutis se borran fácilmente con el **Ungüento BLANCO Y NEGRO** usado en combinación con el **Jabón Facial BLANCO Y NEGRO.** Este famoso tratamiento de belleza se garantiza incondicionalmente.

Use Pastillas PENETRO para la tos

Ungüento BLANCO Y NEGRO

¿Por qué sufrir a las cucarachas? Espolvoree POLVO FLIT

PRODUCTO DE LOS FABRICANTES DEL FAMOSO FLIT

REPUBLICA DE CUBA

«CONSEJO NACIONAL DE TUBERCULOSIS»

Anuncio

Hasta las 3 p. m. del día 31 de agosto de 1936 se recibirán en esta Oficina, sita en Reina número 96, sobres, proposiciones en pliegos cerrados para el suministro y entrega de víveres para las distintas dependencias de este Consejo, y entonces las proposiciones se abrirán y leerán públicamente. Se darán pormenores a quien lo solicite.

Dr. Demetrio E. Despaigne,
Comandante Médico del Ejército Constitucional. Director General Administrativo.

22-23-26-29-30-31.

NOTICIAS DE LOS JUZGADOS DE PRIMERA INSTANCIA

Declaratoria de herederos

El Juez de Primera Instancia de Almendares, doctor Zaldivar Cordero, y el Secretario Antonio A. Rubio Padilla, dictó auto ayer declarando heredado el fallecimiento de Constantino García Peña y por sus únicos y universales herederos a sus legítimos hijos María del Carmen, Armando Luis, Fernando Rogelio y María Celia Adelaida García y Ruiz, sin perjuicio de la cuota vidual usufructuaria a favor de su viuda, la proponente, Carmen Ruiz y Ramos.

Ha lugar un juicio de mayor cuantía

Con fecha de ayer el Juez de Primera Instancia del Centro, doctor Rubio Linares, ante el Secretario Gabriel Infuente y en los autos del juicio declarativo de mayor cuantía establecido por Manuel Ostolaza y Valdés, dictó sentencia declarando con lugar la excepción de falta de acción opuesta por el demandado Bernardo Solís y García, y, en su consecuencia, sin lugar la demanda, sobre devolución del inmueble, San Miguel 171, en esta ciudad, con sus frutos y rentas, nulidad del procedimiento ejecutivo, nulidad de inscripciones en el Registro de la Propiedad e imposición de costas, de cuya demanda se absuelve a los demandados.

Condenado Serafín Martínez a pagar 554 pesos.

Ante el Secretario doctor Silvio E. Cardomo y Herraga, dictó sentencia con fecha de ayer el Juez de Primera Instancia del Este, en los autos del juicio declarativo de menor cuantía seguido por Vicente Fernández y Bermúdez contra Serafín Martínez, declarando sin lugar la demanda establecida, condenando a Martínez a que pague al actor la suma de 554 pesos y sin lugar la demanda en cuanto al pago de los intereses.

Trámite de conclusión en un mayor cuantía.

En el juicio declarativo de mayor cuantía establecido por los Síndicos de la Quiebra de la sociedad Demetrio Córdova y Cía., contra Andrés Rodríguez Pérez, el Juez de Primera Instancia del Sur, ante el Secretario José Gárate, dictó providencia ayer por la que, vencido el término conferido al deudor, sin que hubiere hecho manifestación alguna, se dispone que siga el juicio su curso, continuando por tanto el trámite de conclusión con la parte demandada, por término de 20 días.

Sentencia de divorcio

El Juez de Primera Instancia del Sur, ante el Secretario José Gárate, dictó sentencia con fecha de ayer declarando con lugar la demanda de divorcio establecida por José Manuel Reyes Gavilán contra Delia Jiménez, y, en consecuencia, disuelto el vínculo matrimonial existente entre ambos cónyuges.

Autos conclusos para sentencia.

En el divorcio seguido por Angel Sánchez Ramentol contra Rosa Alejandrina Iturralde y Martínez, el Juez del Oeste, ante el Secretario Eduardo C. Daumy, dictó providencia mandando traer los autos a la vista con citación de las partes para dictar sentencia.

Relación de los asuntos civiles turnados durante el día de ayer.

Exhortos: De Baracoa, en inscripción de la finca «Barbu», por Alejandro Noa, al de Almendares.

De Manzanillo, en prevención de abintestato de Antonio Guillen y Ponce, al Centro.

De Gijón, España, en el menor cuantía seguido por Carolina Frade y Gutiérrez, contra José Frade y Gutiérrez, al Sur.

De Consolación del Sur, en divorcio, seguido por Manuel Rego, contra Concepción Negrín, al Centro.

De Marianao, en divorcio seguido por Manuel García Gálvez contra María Cristina Gómez y Gobel, al Sur.

De Santa Clara en abintestato de María González, al Oeste.

Demencia: La de Alberto Wellington, al Oeste.

Pensiones de veteranos: Ramón Allones y Gallardo, al Oeste y Faustino Rodríguez, al Norte.

Jubilaciones: Antonia María Bonna y Nila sobre pensión de Angel Aguiar, al Este; María del Carmen Vilahu, sobre pensión de Enrique Abreu, al Centro.

Apelaciones: Morris Schwatz contra Manuel Amero, al Sur; José Valdés Angulo contra Julieta Delgado, al de Almendares; Víctor Campa y Cía. contra Pedro Alburquerque, al Este.

Carta Orden: De la Audiencia en recurso número 143-936 al Sur.

Apremio: La Zona Fiscal del Centro en apremio a la Casa Tenerife 13, al Centro.

Declaratorias de herederos: De Alberto Camacho y Llovet, al de Almendares y de Arturo Ros y Pérez, al Norte.

Divorcio: Celia González y Cruz contra Domingo Jinare y Ramírez, al Este.

Por recíproco disenso: Carlos García Barbón y María Cristina Alum y Valdés, al Este y José Octavio Pérez Cabrera y Clara María Nieto y Avila, al Sur.

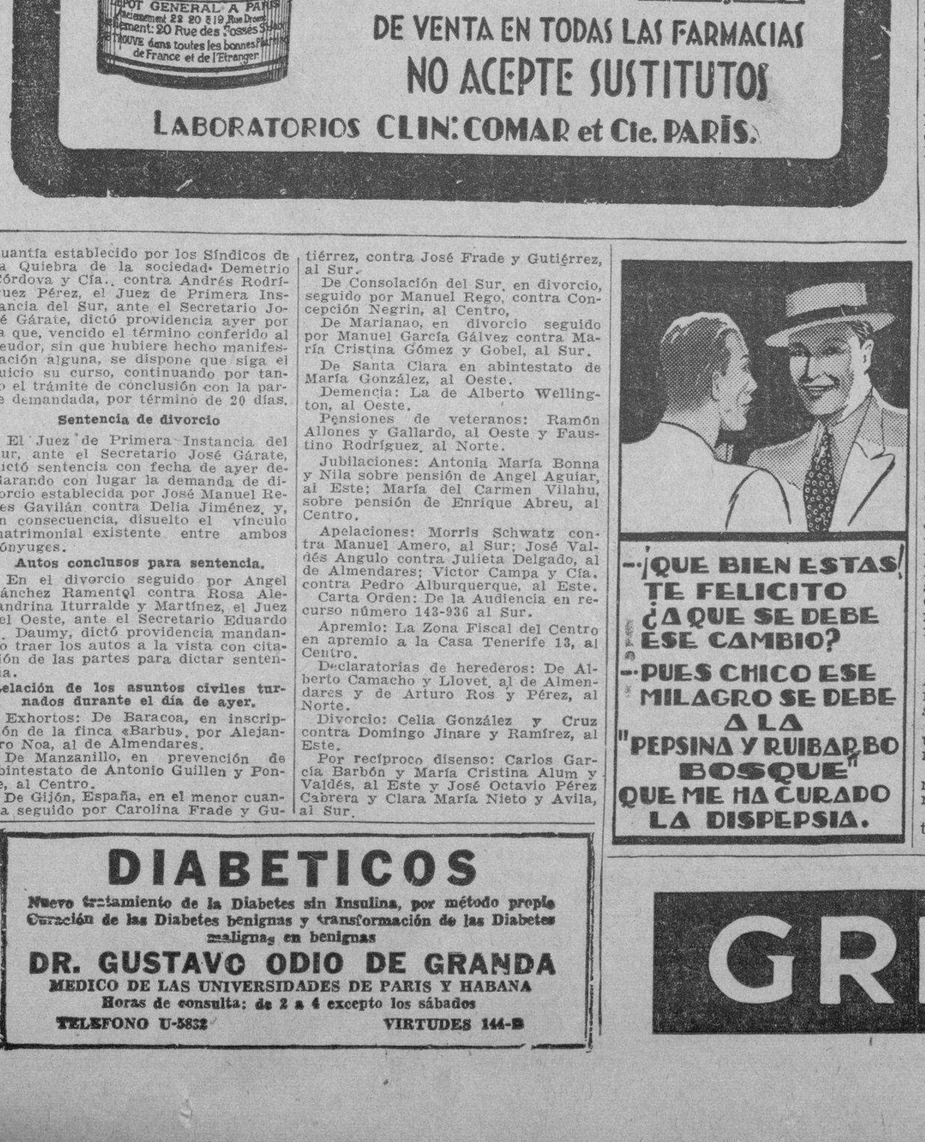

—¡QUE BIEN ESTAS! TE FELICITO ¿A QUE SE DEBE ESE CAMBIO?
—PUES CHICO ESE MILAGRO SE DEBE A LA "PEPSINA Y RUIBARBO BOSQUE" QUE ME HA CURADO LA DISPEPSIA.

DIABETICOS

Nuevo tratamiento de la Diabetes sin Insulina, por método propio
Curación de las Diabetes benignas y transformación de las Diabetes malignas en benignas

DR. GUSTAVO ODIO DE GRANDA

MEDICO DE LAS UNIVERSIDADES DE PARIS Y HABANA
Horas de consulta: de 2 a 4 excepto los sábados
TELEFONO U-5832 — VIRTUDES 144-B

GRIPE? Instantina! BAYER

M.E.C.D. 2016

DIARIO DE LA MARINA

(S. A.)
FUNDADO EN 1832
(Dirigido hasta 1919 por D. Nicolás Rivero y Muñiz)
DIRECTOR: D. JOSE I RIVERO
ADMINISTRADOR: D. CELSO GONZALEZ
Domicilio Social: PASEO DE MARTI, número 103.
Joshúa B. Powers Ins. 220 E. 42nd. St. New York City.

Editado por la Cía. DIARIO DE LA MARINA (S. A.) cuyo programa consiste «en la defensa de los intereses generales y permanentes de la Nación cubana, de los especiales de la Colonia española establecida en la misma y de la unión y armonía entre los diversos elementos que conviven en el país».
Art. 1º de los Estatutos.

Teléfonos del DIARIO

Dirección	M 3577
Administración	M 7911
Suscripciones	M 7911
Quejas	M 7911
Clasificados	M-7915
Jefe Redacción	M-1287
Redacción	M 7913
Sports	M 7912
Ag Guanabacoa	XO 1584

PRECIOS DE SUSCRIPCION AL «DIARIO DE LA MARINA»

Habana y Provincias	
Mes	$ 1.20
Trimestre	3.25
Semestre	6.25
Año	12.00
Extranjero	
Trimestre	$ 4.25
Semestre	8.00
Año	15.00
Edición Dominical (Para el extranjero solamente)	
Semestre	$ 3.00
Año	5.00

EDITORIALES

Una resolución que debe ser revocada

DECIAMOS ayer que la Secretaría del Trabajo se ha arrogado atribuciones que no posee al dictar su Resolución número 109 de 27 de junio de 1936, por la que rechaza el presupuesto presentado por el Directorio del Retiro de Periodistas y hace otros pronunciamientos de carácter general que de hecho modifican y alteran la letra y el espíritu del Decreto-Ley que estableció dicho retiro. En el recurso de alzada presentado por el Directorio contra esa Resolución se prueba, de manera que no deja lugar a dudas, la veracidad del anterior aserto. Examinemos el contundente alegato.

En el apartado primero de la parte dispositiva de la Resolución recurrida se hace una declaración de carácter general, que pretende elevarse a la categoría de principio jurídico, a fin de fundamentar en él todo el contenido del documento. Esa declaración, por otra parte, establece una distinción entre ingresos ordinarios y extraordinarios, que no existe en el artículo XVI del Decreto-Ley número 172, en el cual se enumeran los subsidios con que podrá contar la Caja de Retiro Periodístico para atender a todas sus necesidades. Entre esos subsidios figura—puesto que es aportación del Estado—el sorteo de lotería celebrado en el mes de agosto. ¿Con qué razón la Secretaría del Trabajo sostiene que ese ingreso es de carácter extraordinario y no puede, por tanto, ser tomado en cuenta a la hora de computar el porcentaje para gastos que determina el artículo X del Decreto-Ley antes referido?

Con ese pronunciamiento, la Secretaría del Trabajo se arroga nada menos que facultades legislativas, que sólo incumben al Congreso de la República. Sólo mediante una ley pueden establecerse normas de carácter general que modifican el texto de otra Ley. Los Secretarios de Despacho no tienen ni siquiera facultades reglamentarias, pues éstas corresponden únicamente al Presidente de la República. Y en todo caso, los reglamentos no pueden hacer otra cosa que dictar medidas de carácter adjetivo y secundario, con el exclusivo objeto de hacer factible el cumplimiento de las leyes. En ningún caso un reglamento puede contener disposiciones de carácter legislativo, ni mucho menos que establezcan distingos donde la ley no los establece o alteren o modifiquen el texto legal. Los reglamentos tienen siempre un carácter procesal, adjetivo, que en nada afecta a lo sustantivo de la legislación.

Al constituirse el Retiro de Periodistas fué fácil advertir que los aportes de las partes interesadas no podían ser suficientes para el pago de las jubilaciones y pensiones que en el futuro se acordasen. De ahí que en el artículo XVI del Decreto-Ley 172 de 1935 se fijasen taxativamente, en once apartados, del A a la K, todos los recursos de que podrá valerse la Caja. Si se relaciona este artículo con el X, en el que se establece que el presupuesto de egresos no podrá pasar del 20 por ciento del total de los ingresos, se verá que no estuvo nunca en la intención del legislador el distinguir entre los ingresos a los efectos de calcular aquel porcentaje. Otra cosa hubiera sido condenar a inactividad al Directorio, que es el organismo encargado de organizar y dirigir la institución.

A mayor abundamiento, existe el siguiente hecho decisivamente elocuente. Por Decreto-Ley de 20 de marzo del corriente año el Estado anticipó al Retiro de Periodistas la cantidad de tres mil pesos «con carácter de reintegrable de los beneficios del Sorteo Extraordinario autorizado por el Decreto-Ley número 356 de 25 de octubre de 1935, que habrá de celebrarse en agosto venidero, denominado «Pro-Retiro Periodístico», a disposición del Retiro de Periodistas, a fin de que pueda atender a los gastos de instalación del nuevo local para el mismo, adquisición del mobiliario, y otras necesidades del mencionado Directorio».

¿Cómo va el Directorio a reintegrar esa suma al Estado, si, de acuerdo con la consabida Resolución de la Secretaría del Trabajo, no puede disponer de los beneficios del sorteo de lotería, porque se trata de un «ingreso extraordinario»? ¿Tiene acaso el Directorio fondos propios para hacer ese reintegro? ¿Cómo se explica que el Estado haya podido hacer un anticipo al Directorio sobre fondos que éste no puede tener en cuenta a la hora de confeccionar su presupuesto de gastos?

La Secretaría del Trabajo se ha excedido. Ha confundido la misión de inspeccionar, de fiscalizar, con la de legislar y reglamentar, que son atribuciones del Congreso y del Jefe del Estado respectivamente. Y todo ello ¿con qué resultado? Con un resultado puramente negativo: el de entorpecer y retardar las labores del Directorio del Retiro de Periodistas, dando lugar a un expediente engorroso e inútil. No creemos que fué éste el espíritu con que se creó esa dependencia del Estado.

Esperamos que el Presidente de la República declare con lugar el recurso de alzada presentado, revocando la Resolución 109 de la Secretaría del Trabajo, con lo que permitirá que las actividades emprendidas para poner en vigor el Retiro de Periodistas no sufran un colapso que sería funesto para la benemérita institución social.

LIBROS

«FUNDAMENTOS DE UNA CIVILIZACION»
(Por Fredrick Norman)

FREDRICK NORMAN, el conocido pacifista sueco que reside en la Habana y es colaborador habitual del DIARIO DE LA MARINA, acaba de publicar en esta capital y, desde luego, en español, un libro interesantísimo titulado: **Fundamentos de una Civilización**, en donde con lenguaje claro y persuasivo ofrece medidas prácticas para que nuestra generación logre implantar en el mundo la paz social y la paz internacional por medio de una conciliación de los intereses políticos, económicos y sociales cuya pugna tiene hoy mismo a la humanidad en peligro inminente de caer en una nueva y más espantosa guerra mundial.

No es un sermón de utopías ni una receta para rectificar la naturaleza inminente del hombre. El libro tiene el raro mérito de enfrentarse con los gravísimos problemas económicos, sociales y políticos que angustian a la humanidad en este minuto y proponer un plan integral que los resuelva. Tan ingentes problemas como la supresión del desempleo y de la guerra económica internacional, la guerra social que está aniquilando a España, la revisión del Tratado de Versalles, la necesaria reorganización de la Sociedad de las Naciones y la rectificación de su política, la necesidad de que el Tribunal de La Haya extienda su jurisdicción a las cuestiones de política internacional, el perfeccionamiento del Sufragio Universal, las Medidas para la Pacificación y el Desarme en el mundo según las circunstancias de cada Continente, cuyas respectivas peculiaridades estudia en varios capítulos.

La enorme importancia de este contenido que incompletamente enunciamos suscita, por la complejidad y amplitud de los auntos, la idea de una excesiva ambición solventadora en libro, o, por lo contrario, la aprensión de una superficialidad o de un simplismo candorosos. Pero, en realidad, lo que descubren el pensador técnico y el lector vulgar según avanzan en esta obra, es una insólita claridad de pensamiento y un sano sentido práctico en el análisis esencial de la mentalidad y de los hechos que están conspirando contra la paz y el bienestar humanos, tanto en lo económico como en lo social, lo político, lo jurídico, lo ético y lo moral.

El señor Norman, pacifista pragmático, propone la adopción universal de un **«Sandard Moral Objtivo»** basado en una Etica utilitaria, novedad filosófica cuyos fundamentos formula y sustancia extensamente en el capítulo final como basamento de todo su plan de pacificación y desarme mundiales.

Anteriormente estudia muy a fondo, en la primera parte de su obra los fundamentos teóricos y viables de una genuina Paz Social; y en la segunda parte los de una efectiva Paz Internacional. En aquélla discurre con perfecta lucidez sobre el Sufragio Universal, el Comercio Internacional, la Política Monetaria, los Salarios y Sueldos, los Derechos Individuales y las diversas Doctrinas Sociales, ofreciendo soluciones concretas en cada asunto, aún la idónea para una viable cooperación entre el Comunismo y el Capitalismo, idea interesantísima por su frescura y sus implicaciones.

Pero, con todo, la suprema novedad del plan consiste en la proposición de implantar universalmente un régimen de Comercio Internacional Público, sistema de importación y exportación bajo el control del Estado sin abolir la propiedad privada, y que permite la coordinación de los intereses individuales y los colectivos. Esto, en sustitución del Comercio Internacional Privado, el anárquico sistema vigente, responsable principal de la guerra económica que da origen al desempleo, pábulo a una nueva guerra mundial y motivo para los conflictos sociales que hoy conturban a la humanidad.

La segunda parte, dedicada, como queda dicho, a la Paz Internacional, entre otras materias contiene sendos capítulos sobre la Paz y el Desarme en Europa, Asia, América y Africa, por cierto, que este último está escrito por nuestro compañero de redacción, Gustavo E. Urrutia, con notable serenidad tocada de ironía.

En tan eminente contribución a la paz y el bienestar del mundo se recomienda el método de la **Conciliación**, (de compensación de intereses) para los casos de «necesidad vital» de los pueblos o Estados, casos en los cuales resultan ineficaces los fallos del Arbitraje, los buenos oficios de la Sociedad de las Naciones y las sentencias del Tribunal de La Haya, aún cuando éste llegue a extender su jurisdicción a las cuestiones políticas.

«Fundamentos de una Civilización» es un libro de convicción y valentía pacifistas que somete su contenido a la prueba inmediata y decisiva de los «hechos reales» que está viviendo la humanidad en esta hora de trágica perturbación material y espiritual y de angustiosa desorientación. Abre su texto con un cordial llamamiento «a un pueblo en guerra social»: el pueblo español, a quien está dedicado primordialmente el libro, y encabeza el capítulo consagrado al desarme y la pacificación de América, con una «Carta Abierta a los señores Delegados a la Conferencia de la Paz, de Buenos Aires», conferencia que tendrá lugar dentro de poco tiempo.

Es una obra de valiosa información y educación para las masas populares, y de meditación para los técnicos de la Economía, la Sociología, la Política; para los Legisladores y los Estadistas, que está llamada a ser traducida a los principales idioma como los anteriores trabajos de Fredrick Norman. Ya empieza a difundirse esta edición española por todo el orbe civilizado y hay motivos para grandes esperanzas. Después de saludarla con este juicio nuestro, confiados aguardamos el veredicto de la crítica universal que, sin duda, también será encomiástico para el libro y, además, para Cuba, donde se ha escrito.

El órgano del comercio de libros, «The Bookseller», de Londres, en un análisis reciente del número de libros publicados durante el primer semestre de este año se refirió a «Una disminución llena de esperanzas». Por lo que parece, el número de libros publicados fué de 8,576, o sean 159 menos de los publicados durante los seis primeros meses del año pasado. «The Bookseller», en lugar de lamentarse de esto como señal de disminución de comercio, se pregunta si las casas editoriales y las librerías no se felicitarán de que la sobre-producción, «azote del comercio de libros», vaya siendo menos perniciosa. Es raro que los hombres de negocios adopten tal actitud; pero indica que, en este caso particular, la industria de librería considera la cuestión con perspicacia.

Con respecto a la clase de libros que se venden, dieciséis editores expresaron recientemente sus opiniones a un representante del periódico «The Observer», basándose en las ventas. Por lo que parece, de los cien libros que más se leen hoy día, solamente la tercera parte son novelas. «Lo novelesco va para abajo; los hechos van para arriba». Los hechos son lo que produce entusiasmo, y los editores están haciendo todo lo que pueden por suministrarlos. Pueden ser hechos históricos, biográficos, científicos, arqueológicos, filosóficos, religiosos políticos, económicos, o simplemente hechos de viajes; pero bien presentados y placenteramente narrados, los comprará el público—y en grandes cantidades.

De las novelas que se venden, las dos clases favoritas son: la historia altamente sofisticada de autor de fama establecida, y la novela de acción, esto es, la «espeluznante». Los libros de religión tienen numeroso público. De la apología del Grupo de Oxford, «The Fool Hath Said» (El Tonto ha dicho), por Mr. Beverley Nichols, se han vendido ya 38,000 ejemplares.

Al Margen de la Historia

TRES ANECDOTAS

—I—

EL teniente general don José Sanjurjo y Sacanell, marqués del Riff, director general de la Guardia Civil, comparece ante el último Gobierno de la monarquía. Los minutos son graves. En el Ministerio de la Gobernación se han reunido los directores del Partido Republicano. Y, desde allí, dictan las primeras órdenes. El rey no ha salido de Madrid. Permanece en el regio alcázar, esperando la decisión de sus ministros. Se quiere proclamar el estado de guerra, pero los mensajes dirigidos a los capitanes generales no son enviados al centro telegráfico.

Romanones le pregunta al general Sanjurjo:

—¿Podemos contar con la Guardia Civil?

El general marqués, inmensamente pálido, va a decir la palabra decisiva.

—No —exclama—. La benemérita está al servicio del pueblo y jamás dispararía contra el pueblo.

Un ministro, en tono de duda, inquiere:

—Pero, ¿sería necesario hacer fuego?

—Absolutamente necesario. La República se acaba de proclamar. Y yo, señores, no puedo mentir en estos momentos. Soy amigo de Su Majestad, de quien he recibido múltiples favores; pero, por encima de mi lealtad a la monarquía, pongo los intereses de España. Hagan lo que quieran; pero voy a decir a los jefes del nuevo Gobierno que la Guardia Civil está al servicio de la República.

Tres horas después, don Alfonso XIII, con el almirante Rivera —su último Ministro de Marina— y su primo, el infante don Alfonso de Orleans, sale de Madrid, rumbo a Cartagena.

—II—

El barón de Rothschild asiste a un baile de trajes. Ha escogido un suntuoso disfraz de príncipe hindú. Diez collares de perlas rodean su cuello, y son gruesos diamantes sus botones. Como de costumbre, a respetable distancia, «tres hombres de respeto» lo vigilan.

Alguien dice:

—Es una verdadera imprudencia del barón venir a este baile con esa fortuna encima.

—Las perlas valen más de tres millones de francos —afirma un experto tasador de joyas.

—¿Y los diamantes? ¡Son valiosísimos!

Finaliza el baile. El barón, sonriente, se retira. Sus botones han desaparecido... Se comenta el suceso.

—¿No dije yo que era una imprudencia? Siempre acuden a estos lugares ladrones consumados.

Pero Rothschild, que ha oído estas palabras, dice:

—Perdieron su tiempo, porque los diamantes, como las otras joyas que llevo, son perfectamente falsos...

—III—

Sobre la mesa revuelta de Luis XVIII, Napoleón —que acaba de entrar en París, burlando a las potencias— encuentra la «tabatiere» del viejo rey Borbón. La toma en sus manos, la mira, la acaricia. Es una rica joya de oro y esmalte, recamada de piedras preciosas.

—¡Maravillosa «tabatiere»!, —dice.

Su ayudante, en tono adulón, le sugiere:

—Una más para la espléndida colección de Vuestra Majestad...

El emperador hace un gesto de disgusto. Y ordena:

—Que la guarden en un lugar seguro. Yo tomo las «tabatieres» de mis amigos; las de mis enemigos, las devuelvo.

José SANCHEZ-ARCILLA.

VA A ERIGIRSE UNA GRAN REFINERIA DE AZUCAR EN MEXICO

WASHINGTON, (SIPA).—El gobierno mexicano tiene actualmente en proyecto, según un informe que ha recibido el ministerio de Comercio de los Estados Unidos, erigir en el Estado de Morelos, una refinería de azúcar, lo bastante grande para la molienda y refinación del producto de unas 5.000 hectáreas de terreno, aproximadamente, esperándose que el cultivo rinda entre 60 y 70 toneladas métricas de caña por hectárea.

El proyecto de que se trata está hoy siendo estudiado por el ministerio de Economía, y el propósito que se busca es el de facilitarles a los productores morelenses en pequeño, la molienda del fruto de sus cañaverales y la refinación de su azúcar. Créese que para mediados del año próximo esté ya funcionando el nuevo tren industrial.

ENTRE CUBOS — *Por Roseñada*

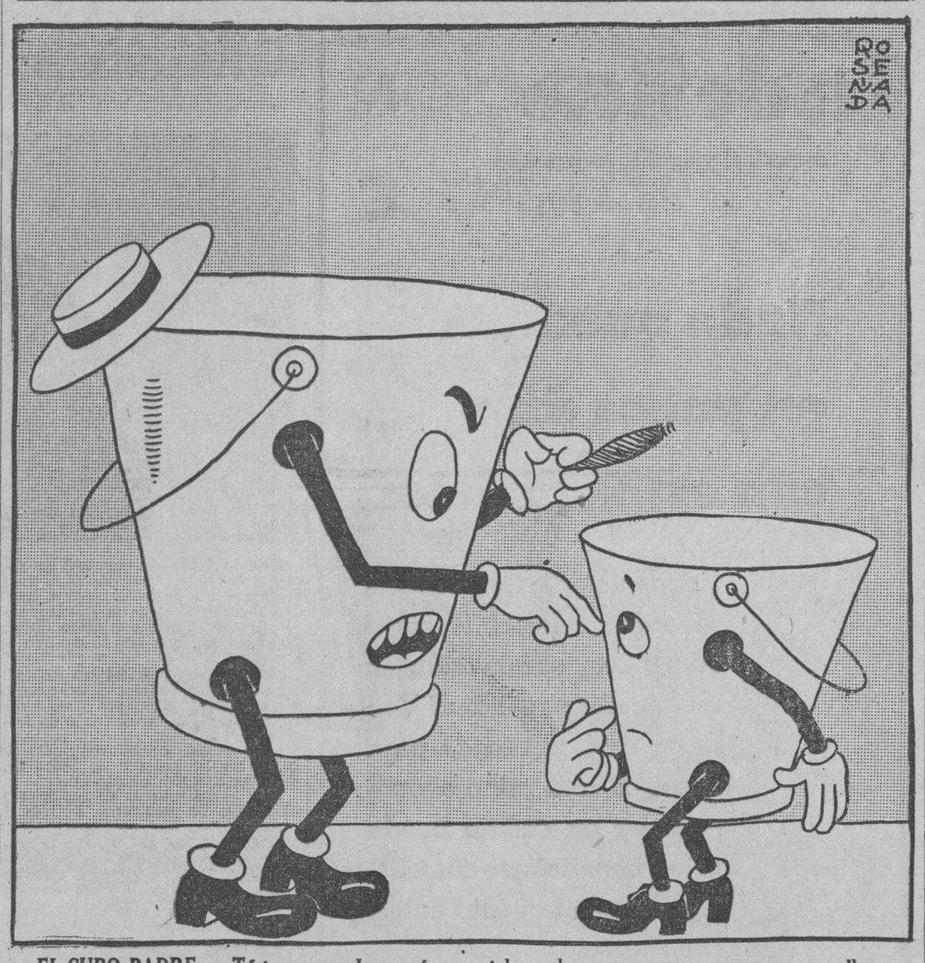

EL CUBO PADRE:—Tú te me quedas aquí por si hay algo nuevo, que yo me voy a llegar hasta Obras Públicas...

D E S D E P A R I S

CAPITALES FRANCESES EN ESPAÑA

EN todas las épocas, tradicionalmente, el capital francés ha sido empleado con liberalidad y largueza en el desarrollo industrial de España. El caso ha sido como el literario: Francia dió mucho a España, pero los poetas, dramaturgos y escritores españoles fueron a su vez vandalizados por los escritores, dramaturgos y poetas franceses, a tal punto que se formó un verdadero consorcio de explotación en la época romántica. Un trust.

Esta inversión de capitales franceses en España servía, naturalmente, más fructuosamente los intereses franceses que los intereses españoles. Pasa con esos capitales lo que pasa con los capitales americanos empleados en negocios de Cuba: que los beneficios son más considerables para los yanquis que para los cubanos, lo que constituye una de las inmoralidades más flagrantes del capitalismo en estado químicamente puro.

Las inversiones del capitán francés en España comenzaron a sufrir, sin embargo, los rigores de una política nacionalista, a la cual no fué extranjero precisamente el desgraciado Calvo Sotelo, ministro de la dictadura de Primo de Rivera. Después de la caída de la Monarquía, estos rigores, que parecían excesivos en tiempos de Calvo Sotelo, se acentuaron hasta el punto de haner nacer la alarma entre los capitalistas franceses. España estaba dando la impresión de querer liberarse de la tutela de esos capitales, unas veces por medio de decretos, considerados abusivos de este lado de los Pirineos; otras veces por medio de maniobras no oficiales, ingeniosamente urdidas un día sí y el otro día también. La denunciación de los tratados comerciales franco-españoles y los acuerdos nuevos, sucediéndose a ritmo difícil, testimonian este estado de cosas, las cancillerías de una y otra parte contratantes defendiendo cada una el punto de vista de sus compatriotas.

Capitales, propiedades y negocios en manos de «extranjeros» han sido en España, en estos últimos tiempos, sometidos a decretos-leyes capaces de sacar de quicio al espíritu más apacible. La situación creada por el golpe rebelde está a punto de guillotinar las últimas posibilidades. Muchos capitales han sido repatriados o llevados a otra parte. A tal punto que, cuando escribo estas líneas, oficialmente el capital francés ha bajado en la Península a la suma —¡siempre respetable!— de seis o siete mil millones de francos.

¿Qué quedará de todo eso después de la revolución militar? Es lo que se pregunta todo el mundo. En todo caso, el capital francés invertido en propiedades y negocios industriales y comerciales españoles está sufriendo actualmente las pruebas más rudas de su historia.

Las colonias de franceses sufren también. Solamente en Barcelona viven —o vivían antes del golpe militarista— unas treinta mil personas, algunas de ellas ocupando situaciones de primer plano en los negocios de la ciudad. Una gran parte de las industrias catalanas está entre las manos francesas, especialmente en lo que se refiere a los textiles. En las otras partes de la Península el capital francés ha sido empleado en negocios de transporte, compañías de navegación, caminos de hierro (especialmente los caminos de hierro de la Andalucía y la Compañía del Norte), así como en líneas de tranvías, la agricultura, gas y electricidad, agua (Compañía de las Aguas de Barcelona), explotación minera, etcétera. Los franceses dicen que es gracias al capital francés y a los especialistas y técnicos franceses «tras los montes» que una gran parte del territorio español ha sido «civilizado», es decir, mis en valeur», valorizado integralmente. En las regiones de Jaca, de Huelva, de Asturias, de la Cataluña, etcétera, todo el equipo económico ha sido construído gracias al capital francés, sin olvidar que si no hubiera sido por éste, no hubieran sido llevados a la práctica los enormes trabajos de canalización de los Riegos de Levante ni la irrigación de países hasta ayer condenados a sequía perpetua, como el país alicantino.

¿Qué quedará de todo eso cuando la demencia española se apacigüe? ¿En qué estado van a quedar esas industrias florecientes, esos comercios beneficiosos, esas explotaciones mirificas? Las consecuencias de esa maldición implacable que se llama guerra civil, son incalculables, no sólo mientras dura, causando estragos en la familia nacional, sino años y años después que ha pasado, remediando heridas terribles.

¿Y es que el gobierno que va a suceder al gobierno actual —fascista y militarista, o comunista y sindicalista— va a tener dinero suficiente para pagar todos los daños a esas industrias extranjeras cometidos? ¿Qué pleitos jurídicos interminables y dolorosos van a iniciarse cuando los cañones cierren sus bocas? ¿Y qué valientes capitales van a aceptar después, venir a instalarse en la tierra desvastada y regada de tragedia?

Eduardo AVILES RAMIREZ.

BURLA BURLANDO

LOS «INTERMEDIARIOS»

Con motivo de lo mucho que se ha hablado y se ha escrito, y se está hablando y escribiendo contra los «intermediarios» comerciales entre el «productor» y el «consumidor», me he acordado muchas veces de un episodio que ocurrió no hace aún muchos años en un pueblo de Castilla.

Llamábase Villaseca, y no sin razón, porque no había en todos sus aledaños arroyo, ni fuente, ni manantial. Sólo se conocía un «ojo de agua» que surgía en una cañana a distincia de más de una legua del pueblo, a donde tenían que ir a proveerse de agua los vecinos. Era una tarea penosa porque el camino era áspero, y los vecinos se lamentaban de aquel trabajo.

Pero a uno de ellos, que había estado en la Corte y se llamaba Farol, se le ocurrió una idea para resolver en Villaseca el «problema del agua», y fué la de establecer un servicio entre el pueblo y el manantial. Proveyóse para ello de un caballo, un carro y un tonel, y empezó su negocio. Tres veces al día iba al manantial, así en días de sol como de tormenta, llenaba su tonel y regresaba al pueblo donde distribuía de casa en casa el «preciado líquido». Desde luego, que cobraba algo por el servicio, pero era una pequeñez. Total, una «perra chica» por cada caldero de agua, precio que los vecinos pagaban sin murmurar, por el trabajo que les ahorraba de ir ellos mismos a la fuente.

Largo tiempo mantuvo Farol este servicio con beneplácito del pueblo y su propia satisfacción, pues el negocio le daba para vivir holgadamente. Pero un día llegó a Villaseca un bachiller procedente de la capital de la provincia, él venía atiborrado de ciencia económica de la más «avanzada», y dispuesto a introducirla en el pueblo. Y en lo primero que reparó fué, naturalmente, en la deficiencia del servicio de agua, y, sobre todo, en la prosperidad de Farol. Ni corto ni perezoso, y aprovechando la ocasión de encontrar a varios vecinos reunidos, les habló de esta manera:

«He notado que el pueblo de Villaseca es víctima, como todos los pueblos del mundo, de la infame codicia de los «intermediarios» en la provisión de sus más perentorias necesidades. Aquí, el victimario es principalmente ese Farol, que os cobra nada menos que cinco céntimos por cada caldero de agua. Es un explotador, un abusador, un desalmado, por cuanto a él el agua nada le cuesta, ya que es un elemento gratuito de la Naturaleza. ¿Es o no verdad lo que digo?

Como los habitantes de Villaseca no estaban muy fuertes en cosas de lógica, y, sobre todo, como creyeran que el bachiller había de librarles del tributo de los cinco céntimos, aplaudieron al orador y empezaron a murmurar del que hasta entonces les había apagado la sed. Pero Farol, que no tenía pelos en la lengua, se encaró con el bachiller y le dijo:

—En efecto, el agua de por sí nada me cuesta, y si cobro cinco céntimos por cada caldero no es sin su cuenta y razón. Dos céntimos son para mantener el caballo, un céntimo para reparación y conservación del carro y el tonel, y los céntimos restantes los cobro por el trabajo y el sudor que este oficio me cuesta. ¿Qué abuso ni qué explotación ni qué injusticia hay en esto? Yo no he acaparado manantial alguno, y allí está el nuestro ofreciendo libremente su caudal a quien quiera ir a buscarlo. Si el señor Bachiller conoce algún otro medio de abastecer de agua al pueblo, que lo diga, y si no que se calle.

Pero el Bachiller no se calló. Continuó haciendo consideraciones políticas, económicas y metafísicas para demostrar que Farol, como «intermediario», era un bribón que engordaba a costa del sudor del pueblo. Sin embargo, los vecinos de Villaseca, magüer ignorantes y rudos, no carecían del todo de sentido común y del instinto de justicia y acabaron por expulsar del pueblo al sandio bachiller.

Esto pasó en un pueblo de escasas luces; pero en las ciudades que gozan de alta civilización, los «bachilleres» han conseguido soliviantar a las gentes contra los «intermediarios» que les aplacan el hambre y la sed, sin que se les ocurra, como a los de Villaseca, echar del lugar al bachiller de mi cuento.

M. Alvarez Marrón.

DE DIA EN DIA

Algunos ilusos estiman que no puede haber otra guerra europea, «porque los pueblos ya tienen abiertos los ojos y se negaran a pelear».

Este cuento de Andersen era ya conocido en los comienzos del 1914; y y tenía tan impresionadas a las gentes sencillas, que muchas de ellas, de temperamento pacifista, estaban anhelando que se declarara una guerra para contemplar el hermoso espectáculo de los guarda-fronteras arrojando lejos de sí las armas y saliendo al encuentro del fronterizo contrario para abrazarlo y besarlo en ambas mejillas.

Llegó, sin embargo, el verano de aquel año fatídico. Resonaron los pistoletazos de Sarajevo y no se había extinguido el eco de aquellos disparos cuando ya Europa entera estaba movilizada y erizadas de cañones y bayonetas las proximidades de las marcas. ¿Y la decantada solidaridad de los socialistas internacionales?... ¡Hombre, sí!... En Francia un líder de esa teoría, llamado Jaurés, comenzó a ponerse con boberías anti-bélicas y le descerrajaron un tiro que todavía lo tiene muerto. Por cierto que sus discípulos le resultaron tan poco entusiastas que no solo no dieron señales de vida en el momento del cuajo, sino que esta es la fecha en que todavía no han hecho gran hincapié acerca de las glorias de su apóstol.

Fuera de aquel insignificante incidente, al que los periódicos consagraron mucho menos espacio que a las declaraciones de guerra del emperador de Alemania, no se registró otro acto alguno de oposición a la guerra, y ésta comenzó con un coraje tal que parecía mentira que se hubieran publicado tantos libros y folletos con el lema «¡abajo las armas!»

Las personas de experiencia que vivieron aquellos días y saben cuánto hay de fantasía en los cuentos de camino de los pacifistas, opinan que ahora ocurriría exactamente lo mismo que en 1914. Pero si los que alardean de saber que «hoy el campo está minado», se obstinan en que «la guerra tropezaria con obstáculos insuperables», puede concedérseles a esos señores una cosa muy lógica, y es que en efecto, donde el terreno esté minado no se podrá hacer nada. Por ejemplo, en Francia. Verbigracia, en Inglaterra. Y en cualquier parte, en fin, donde la Democracia, atacada de parálisis infantil, se haya dejado poner rabo por la propaganda marxista, cuya escuela sólo acepta la democracia mientras le conviene que exista para preparar la dictadura del proletariado. Pero, donde no, esto es, donde haya habido una organización estatal más precavida, funcionando a tono con el estado latente de revolución clasista no pasará nada digno de especial mención cuando resuenen los bélicos clarines. Es decir, sí; ocurrirá que esos países contarán con tropas más entusiastas, porque empuñarán las armas bajo el acicate de la idea dogmática que el Estado haya tenido el buen cuidado de inculcar en el ánimo de todos sus ciudadanos, eliminando a los oposicionistas recalcitrantes y dando estímulo a los partidarios incondicionales. Así, hoy en Europa existen tres grandes países que no pueden sentir la menor duda sobre la fidelidad de sus tropas: Alemania, Italia y Rusia. Y por eso se ve que lejos de proceder con la pusilanimidad de otras potencias, esos tres países se muestran cada día más agresivos, menos dispuestos a tolerar que se les pose una mosca encima. En poder de ellos, por tanto, se encuentra la clave de la situación. Las demás naciones cuyos intereses se vean en peligro por consecuencia del «casus belli» que las otras provoquen, tendrán que luchar o perecer. Y del cuero le saldrán probablemente las correas, por haber estado viviendo en el Limbo mientras el comején ruso les carcomía el débil tinglado democrático que las sustentaba.

Tartarín de TARASCON.

A TRAVES DE LA VIDA

FLORIDOS SENDEROS

LOS periódicos de París pueden dar una idea aproximada de la forma que allí se prefiere para la perpetración de los crímenes.

Cada país tiene su estilo y los franceses han sido siempre aficionados al baúl. Meter al muerto en la maleta y hacerlo viajar por ferrocarril, es un placer para los señores asesinos parisienses. Así es que cuando he visto desembarcar en una estación la multitud de baúles que aportan los trenes, he dicho para mis adentros:

—He ahí un cementerio ambulante.

Se está ya tan acostumbrado que los aduaneros, que no tienen mucho interés en registrar el equipaje del viajero, le preguntan con mucha tranquilidad:

—¿No tiene nada que declarar? ¿No lleva ningún cadáver?

Entre nosotros no puede emplearse ese sistema por la sencilla razón de que nadie tiene equipaje. Con una maletica de mano se llega hasta Santiago de Cuba y el que viene de Camagüey, gracias si trae unos paquetes con dulce de almendras y queso de mano. No hay modo de mandar un baúl porque llamaría la atención a todo el mundo.

El sistema que aquí se emplea es el automóvil. Se le da un paseo al muerto y luego se le deja en el camino reposando en una cuneta. El automóvil ha variado por completo nuestras costumbres y ha arruinado multitud de industrias, como la fabricación de baúles mundos, forrados de hojalata de colores y tan grandes, que cabían en ellos cómodamente uno o varios cadáveres.

Es verdad que aquellos artefactos que se fabricaban para los viajes a España «por el correo», pesaban una enormidad y eran tan flojos que a los pocos tirones se deshacían llegando hechos una miseria. Una especialidad aquellos arcones.

Todo eso ha acabado gracias al americano, que ha resuelto el problema fabricando baúles ligeros, pequeños y a prueba de bombas.

Pero ni aun así podemos aplicarlos al transporte de cadáveres, porque, como ya he dicho, aquí no gusta esa moda ni la de cortar en pedazos, ni quemar poco a poco al paciente.

Antes del advenimiento del automóvil, lo más que se hizo una vez fué preparar la sepultura de un joven a quien llevaron o atrajeron a una casa de la Víbora. Aquél fué un crimen muy sonado, como el de «Sañudo» y el de «Benitín y Benitón». Era la época romántica, y aún se recuerda uno de los discursos de González Lanuza, tan lírico y poético, que años más tarde el mismo Lanuza me decía burlándose de aquella su oratoria:

—Es una fortuna que entonces no existiera aún la «Cooperativa General de Infundios de la Isla de Cuba», porque después de mi defensa (que no evitó la condena) me hubieran nombrado Presidente de la Sociedad de la que fuí luego secretario perpetuo.

Naturalmente se comprende que si aquí son tan escasos esos crímenes refinados, es porque el pueblo no está bastante educado. Los hechos aislados que conocemos son obra de espíritus regenerados que se solazan con el dolor y la crueldad que emplean, pero, en general, no llegan por exquisitez o arrobamiento a proceder con la perfección que otros emplean.

¿Tomará el Gobierno alguna medida o se establecerán escuelas de coraje y energía para ir formando el carácter de nuestro pueblo? Se empezará por las corridas de toros.

Hay que tener presente que el cubano ha sido siempre «muy hombre» y sólo necesita buenos ejemplos para portarse como otros semejantes, que están asombrando al mundo por sus sentimientos piadosos y cristianos...

El hombre, que es un animal educable, hará siempre lo que la educación le enseñe.

Héctor DE SAAVEDRA

EL COMUNISMO EN EL DIA

LXXV - ANECDOTARIO

(Continuación)

NO existiendo en la U. R. S. S. ni libertad para prensa, ni el derecho de reunión, no existiendo libertad alguna, prohibida la crítica, ésta se transforma, sin dejar de existir; toma carácter anecdótico, fraccionado.

Las anécdotas circulan en la U. R. S. S. en cantidad inimaginada. Sobre todos los temas. Algunas son intraductibles, basadas en elasticidades de la lengua rusa, las hay tristes, graciosas, ingeniosas, aceradas, y la mayoría son banales.

Pero podrían constituir una antología de la vida de la U. R. S. S. A propósito del Torgsin, he aquí una que «Motus» intituta «Cruel Enigma»:

Un anciano cuenta con dos o tres dientes de oro, de la época imperial. Es lo único que le queda para comer. Reflexiona en voz alta: «¿Qué hacer? No venderlos es no tener con qué comer. Venderlos es también no tener con qué comer...»

La siguiente anécdota explica el ingenioso sistema de los bolchevistas consistente en comprar a bajo precio y en vender lo más caro posible:

«Una vieja encuentra en el fondo de un baúl una cuchara de plata. Ultimo recurso. La lleva al Torgsin. El funcionario la pesa y declara que vale siete kopeks. —¿Qué puedo yo comprar con esa suma?, le pregunta ella. —Poca cosa, le responde el funcionario; el cual consulta una lista y acaba por dar con una solución: ¡Una cuchara de estaño!»

Como los ancianos han sufrido tanto, claro está que las anécdotas con respecto a ellos son numerosísimas. Sombras de otra época, dejémoslas pasar.

He aquí una anécdota relacionada con la **valuta** y la insuficiencia de los salarios:

«—¿Qué tal? ¿Tenéis trabajo, ganáis bastante? —Trabajo, trabaja mi mujer, trabaja mi hijo y mi hija también. No hay motivo de queja, pues. ¡Ah, sí! Tengo un primo parado en América, el cual con la indemnización de socorro que cobra nos envía algo que nos permite adquirir productos en el Torgsin. Esto no permite vivir a todos».

Del anecdotario soviético, dividido en sovietizado, divertido y contrarevolucionario, leamos este diálogo relacionado con las confiscaciones de objetos de oro y plata:

«Un padre pasa con su hijo al mausoleo de Lenin. —¿Qué es esto, papá? —La tumba de Lenin, hijo mío. —¿Quién era Lenin, papá? —Vamos, tú lo sabes bien... Lenin... el que nos libró de las cadenas. —¿De qué cadenas, papá? Nosotros no teníamos cadenas. —Sí, sí, acuérdate... Las cadenas de los relojes...»

Saltemos del chisme que fija un período, a algo más serio. A este espectáculo observado frente a la célebre represa hidroeléctrica (Dniesprostroi), tan admirada por mucha gente:

Alrededor de la obra han surgido alojamientos (??) obreros. Ni Herriot ni otros turistas hablan de ellos. Sin embargo (ver el diario «Isvestya» de 23 de agosto del año pasado), en esos alojamientos, casuchas sin agua, sin luz, inmundas, viven cuatro mil quinientas quince familias (dieciseis mil personas). ¿No es extraordinario que trabajadores de una estación eléctrica no gocen por lo menos de electricidad barata o gratis? El hecho «es significativo, y presenta más interés que la construcción de una represa por ingenieros norteamericanos, que han construido otras».

Este ejemplo, ilustra, resume el estado de cosas de la U. R. S. S. Y «responde a las preocupaciones de los que no quieren ver en la Rusia nueva sino una aliada poderosa en tiempos de guerra». Los soldados rojos, tratados como bestias, ¿se sacrificarán el día que la patria peligre? ¿Se sacrificarán esos obreros que construyeron la gran represa y a sus costados vegetan, desgraciados?

En el próximo artículo veremos ciertas conclusiones de «Motus» que no concuerdan con las deducciones «ultra-optimismas y superficiales de los políticos-turistas» que hablan de una nación después de proceder a sondajes superficiales.

Willie de BLANCK.
(Continuará)

Carta Semanal de Londres

NUEVO TRASATLANTICO GIGANTESCO

Con arreglo a la Ley de Navegación del Atlántico Septentrional, de 1934, se facultó al Gobierno para hacer anticipos de hasta 9.500.000 libras esterlinas para contribuír a la construcción de nuevos trasatlánticos gigantescos. De esta suma se anticiparon 4.500.000 libras esterlinas a la Compañía «Cunard-White Star» para el «Queen Mary», y hace poco tiempo se anunció que el gobierno había prometido ayuda financiera oficial para la construcción de una nave hermana. Hasta que sea botada ésta, será conocida con el nombre de «No. 552»; pero se ha indicado que finalmente debiera llamarse «King George V» (Rey Jorge V.)

El contrato de la construcción del nuevo buque ha sido puesto en manos de «John Brown and Company», de Clydebank, constructores del «Queen Mary». Se han preparado ya especificaciones completas y se dice que en fecha relativamente pronta se va a dar comienzo a los trabajos del nuevo y gigantesco trasatlántico. El amarradero en el que fué construído el «Queen Mary» está preparado para recibir la quilla del nuevo buque; los obreros ya están allí y el material estará listo

LLEGARA EN SEPTIEMBRE UN MILLON DE PESOS PLATA ACUNADOS DE LA ULTIMA EMISION QUE SE HIZO

HAY QUINIENTOS MIL PESOS LISTOS PARA SER ENVIADOS PERO AGUARDARAN EL TOTAL

Se nota en las Aduanas una baja en las recaudaciones por diversos motivos, entre ellos el escaso comercio con la República española. Comenzarán los pagos escalonados el 28

El Secretario de Hacienda ha recibido un cable del Delegado de Cuba, ingeniero señor Eduardo I. Montoulieu, que se encuentra en Washington, informando que ya se halla lista para embarque la primera remesa de plata cubana ascendente a quinientos mil pesos, esperándose otra por la misma cantidad para embarcar, un millón de pesos en los primeros días del mes de septiembre.

También se están ultimando hoy los preparativos para la impresión de los certificados plata en Filadelfia, o Boston, según el precio que pidan por esa otra dichas casas.

El doctor Wolter del Río ha celebrado entrevistas con los banqueros para conocer sus peticiones en cuanto a las denominaciones de dichos billetes.

La Secretaría de Hacienda ha conseguido una rebaja en el costo de seguro y flete para el envío de la plata y los certificados a la Habana. Los certificados vendrán en cajas de seguridad; las cajas con la plata llegarán en condiciones análogas, precintadas con flejes de acero.

BAJA EN LAS IMPORTACIONES —No obstante la baja en las importaciones, a causa de la guerra civil en España y por la espera de los importadores para disfrutar de los beneficios arancelarios para la harina y la manteca a partir del día 3 de septiembre próximo, el Secretario de Hacienda se muestra optimista en cuanto a las recaudaciones. De no ser por el desnivel producido por el cálculo de ingresos que se ha hecho con cargo al señoriaje de la acuñación de la plata, habría superávit en las recaudaciones del presente ejercicio económico.

LOS PAGOS DE ESTE MES.— La Dirección General de Contabilidad, de acuerdo con instrucciones recibidas del Secretario de Hacienda, comenzarán los pagos de agosto a los empleados públicos el día 28. Empezará por las Secretarías, Ejército, Policía Nacional y Universidad de la Habana.

En la próxima semana, y en forma escalonada, se cursarán las órdenes de adelanto a las oficinas fiscales del interior de la República, a fin de terminar los pagos con los ingresos de las recaudaciones de los primeros días de septiembre. Para las atenciones de pago en este mes existen: dos millones setecientos mil pesos; falta otro tanto para el pago completo de sueldo a empleados públicos.

LOS PAGARES DE TESORERIA. —Varios senadores visitaron ayer al Secretario de Hacienda, prometiéndole aprobar el proyecto de Ley relacionado con los pagarés de Tesorería, con lo que se facilitará el pago a la empleomanía.

EL INFORME DE HACIENDA.— Habiendo presentado casi todos los Secretarios sus informes respectivos, el de Hacienda piensa terminarlo en la semana próxima. No ha querido hacer declaración alguna acerca de su contenido.

SOBRE MINAS.—El Secretario de Hacienda se encuentra estudiando un proyecto de Ley regulando el problema de las minas en Cuba, en la parte que concierne a impuestos. Ya algunas empresas han solicitado la rebaja del tributo de exportación, que es ahora del quince por ciento.

COMPRA DE BONOS.—La casa J P. Morgan and Co., de New York, ha comunicado al Secretario de Hacienda haber comprado mil pesos en bonos de la Deuda Exterior de Cuba, vencimiento en 1949 con el cinco por ciento de interés, a la par.

JUBILADO.— La Audiencia de la Habana comunica a la Secretaría de Hacienda haber sido concedida la jubilación del señor Raúl Roa Reyes, Jefe de Administración, clase 5, del Negociado de Navegación de la Dirección de Aduanas.

SUBASTAS DE FINCAS DEL ESTADO.—Se ha dirigido al Secretario de Hacienda el señor Manuel Cervera Pimienta, agricultor, informando que habiéndose enterado de que la finca propiedad del Estado, denominada «Las Cinco Caballerías», en Consolación del Norte, está en completo estado de abandono, pide se saque a subasta de arrendamiento para hacer proposiciones sobre la misma.

El señor Pablo Torres Aranda, del central «Gerardo», pide sea sacada a subasta la finca «El Jucaral», de siete caballerías, situada en el barrio Maní-Maní, término municipal de Cabañas, para hacer proposiciones de arrendamiento.

Y por último, el señor Pedro Luis B. Hernández, se ha dirigido para referirse a la subasta que fué convocada para el arrendamiento de la finca «Santa Teresa», en Bahía Honda, que se celebró el día 24. Dice el señor Hernández que en virtud de que él no puede concurrir hasta el mes de septiembre, en caso de una nueva subasta, ofrece pagar ochenta pesos de arrendamiento por año, para si se quiere tomar en cuenta su oferta.

CARGAMENTO DE PETROLEO —La Sinclair Oil Co. de Cuba, comunica al Secretario de Hacienda: que por el vapor «Ruth Kellogg», que llegará al puerto de Matanzas sobre el día 28 del presente mes, recibirá un cargamento de petróleo combustible de 2,184.000 galones, procedente de Aruba, Antilla Holandesa.

LAS RECAUDACIONES. — Según los partes facilitados por la Dirección General de Contabilidad, las recaudaciones por todos conceptos el día 24 fueron: $434,102.42. Los ingresos verificados en la Tesorería General por recaudación del presente ejercicio económico ascienden a $9,968.585.04.

Ungüento Cadum Para Granos y Barrros

EL UNGUENTO CADUM hace que los granos se sequen y se desprendan, dejando la piel blanda y suave. Es calmante y antiséptico, y empieza a cicatrizar tan pronto se aplica. Durante muchos años ha probado ser de gran alivio para millares de personas en casos de eczema, acne (barros), granos, furúnculos, úlceras, erupciones, urticaria, ronchas, almorranas, comezón, sarna, heridas, arañazos, cortaduras, lastimaduras, aspereza de la piel, postemillas, escaldaduras, salpullido, quemaduras, costra, magulladuras, etc. El legítimo viene en un solo tamaño y se vende en su envase de origen. Cuidado con las imitaciones.

Clínica Bustamante Núñez

AL SERVICIO DE TODOS LOS CIRUJANOS Y CLINICOS QUE LO DESEEN

Servicio a todas horas para fracturas y accidentes. Cirugía General. Garganta, nariz y oídos. Ojos. Partos. Laboratorio. Rayos «X». Departamento de Cáncer.

Médicos de Guardia a todas horas

J. esq. a 11 — Vedado — F-3890

PREPARACION DE WAMPOLE

Fortalece el sistema, enriquece la sangre, aumenta la resistencia del organismo contra las enfermedades. El tónico *ideal* para todas las edades.

AGRADABLE AL PALADAR

1410

Defunciones ocurridas ayer en la Habana

Alejo del Cristo Fernández, blanco, 84 años, Narciso López 2, arterio esclerosis.

Josefa Ramos Mondesí, mestiza, 69 años; 29 y D, No. 2, hemorragia cerebral.

Luisa Orta Jiménez, blanca, 70 años, Cristina No. 9, senilidad.

María Fernández Sotolongo, blanca, 72 años, Concepción 31, miocarditis crónica.

Clementina Hernández Capote, mestiza, 50 años, Asilo de Ancianos, enteritis crónica.

Gertrudis Fernández Ramírez, blanca, 55 años, Sta. Rosa 36, bronconeumonía.

María González Plat, negra, 57 años, Caserío de Luyanó No. 7, asistolia.

Florencio Oses Sánchez, blanco, 4 días, Línea y G, debilidad congénita.

María J. Lezcano, blanca, 4 días, Línea y G, debilidad congénita.

Carlos Obregón Renel, blanco, 34 años, S. La Esperanza, tuberculosis pulmonar.

Francisco Martín Torrens, blanco, 58 años, H. C. García, cáncer pulmonar.

Lucía Montes Torres, negra, 36 años, Instituto del cáncer, cáncer del útero.

Juan Suárez Moreno, blanco, 11 días, Justo 31, debilidad congénita.

Rosario Arias López, blanca, 33 años, Monserrate 97, cáncer gástrico.

Andrés Lago Peteira, blanco, 44 años, La Benéfica, obstrucción intestinal.

Delfina Espiniella Alvarez, blanca, 30 años, R. y Remedios, quemaduras de segundo grado.

Ramón Hernández Hernández, negro, 83 años; Chacón 36, insuficiencia mitral.

Leonor Iznaga Hernández, mestiza, 21 años, Asociación Cubana, quemaduras accidentales.

Antonio Luis Fernández, blanco, 16 meses, Q. Castellana, gastro enteritis.

Salomón Sizo, blanco, 56 años, Centro Socorros Vedado, cirrosis alcohólica.

José María Pequeño, blanco, 46 años, Q. Dependientes, demencia precoz.

Ramón Valdés, blanco, 11 años, Casa de Beneficencia, séptico piohémico.

Armando Sánchez Pego, blanco, 3 días, H. Infantil, ano perforado.

Una buena cabellera es el detalle personal más importante. Las personas que prestan atención a los detalles saben que Danderina es una loción tónica que presta lozanía al cabello; impide su caída, extirpa la caspa y da vida a las raíces capilares.

SE ENSAYO CON EXITO EL NUEVO METODO DE FUEGO DE ARTILLERIA IDEADO POR I. R. FRANCO BEOTO

Por esta labor se le ha propuesto para la Orden del Mérito Militar con distintivo blanco. Algunos datos sobre el método, que es muy rápido y muy efectivo

El Cuartel General del Ejército Constitucional—nos dijeron ayer en la Ciudad Militar—ha puesto en vigor y ha reconocido de utitilidad el trabajo o estudio de rápida preparación de fuego de artillería de campaña ideado por el comandante Isidro R. de Franco Beoto.

Una comisión de oficiales integrada por el comandante Antonio Bolet y por el capitán Antonio Blanco y Montalbán y por el teniente coronel retirado señor Fernando Briggs, informó favorablemente acerca del método, recomendando que debía premiarse esa labor, razón por la cual se ha propuesto al comandante F. Beoto para la Orden del Mérito Militar de segunda clase con distintivo blanco.

Facilidad del método.

Según los informes que tenemos de la Comisión que lo examinó y del mismo autor, resulta que en dicho trabajo se ha suprimido todo cálculo numérico siendo tan fácil su ejecución que un individuo sin instrucción alguna puede aprender el método en cinco minutos. Pero lo más importante de este trabajo no es sólo lo simplificado qua ha sido, sino que es sumamente exacto, rápido y práctico, compitiendo con los métodos del Paralaje y del Compás, toda vez que estos métodos están fundados en la relación del milésimo y, como es natural, tiene sus limitaciones. Como que el nuevo método de tiro no tiene limitación alguna, puede emplearse en todos los casos y es tanto más exacto cuanto más exactas se calculen las distancias de la estación de observación al blanco, al punto de referencia y a la pieza base.

En las grandes guerras como es sabido, se agotan los oficiales de las baterías que son los directores del fuego y no hay con quien sustituirlos; pues bien, gracias a este método cualquier individuo de las baterías quedará instruído en pocos minutos para sustituir a cualquier oficial con relativa eficiencia en cuanto a lo que se refiere a distancia y deriva. Ningún instrumento, plancheta o mapa se requiere; sólo un pedazo de papel., una regla y un lápiz son necesarios y después de obtenida la deriva gráfica se leerá con un transportador. Por esta razón el método es aplicable para todos los cañones de artillería de campaña, morteros y ametralladoras que se encuentren con un frente común; además se darán las distancias del blanco a las fuerzas de infantería por igual procedimiento. Durante el ajuste del fuego de la pieza base, los impactos pueden ser piloteados, quedando gráficamente representados, por lo que será encuadrado el tiro con mayor rapidez y exactitud que con otro procedimiento. Una serie de innumerables ventajas ha sido encontrada como la de que, además de servir el método para una rápida preparación de fuego, es también bueno para la deliberada preparación de fuego en cuanto a distancia y deriva, dependiendo únicamente, como se ha dicho anteriormente, de la exactitud con que se midan las distancias, pues siendo éstas exactas la deriva y la distancia cañón-blanco que da el nuevo método, con también exactas sin posibilidad de error de ninguna clase.

El autor del nuevo método de tiro nos ruega hagamos la aclaración de que él no está autorizado para divulgar el método, aun cuando se trate de representantes de naciones amigas y sólo el Cuartel General del Ejército Constitucional podrá ampliar esta información en la forma que estime conveniente.

El Ejército Constitucional no tan sólo es actualmente una institución que puede ser juzgada como una Escuela de disciplina ciudadana, sino que, también, moviéndose ya en un plano de superior cultura, cuenta con una oficialidad competente y estudiosa, que investiga los más modernos procedimientos de guerra y, en muchos casos, los amplía y mejora como el presente trabajo.

DOCTOR, ¿CUANDO SE LE QUITARA A MI ESPOSO ESA NERVIOSIDAD QUE TIENE ?

CUANDO DE A SUS NERVIOS EL ALIMENTO APROPIADO. LE ACONSEJO LA ALIMENTACION DIARIA CON QUAKER OATS

PORQUE...

SU CASO ES IDENTICO A MUCHOS OTROS. HACE POCO ME VISITO UN JOVEN. ERA UN MANOJO DE NERVIOS. COMPLETAMENTE DESPROVISTO DE CIERTO ELEMENTO CONTENIDO EN QUAKER OATS

POR FALTA DE ESTE MISMO PRECIOSO ELEMENTO -LA VITAMINA B- SUS INTESTINOS NO FUNCIONABAN BIEN Y PADECIA DE LOS MALES PROVENIENTES DEL ESTREÑIMIENTO.

LA VITAMINA B TAN VIGORIZANTE PARA LOS NERVIOS NO PUEDE ACUMULARSE—TIENE QUE TOMARSE DIARIAMENTE. LA NATURALEZA HA PUESTO EN QUAKER OATS UNA GENEROSA CANTIDAD DE ELLA.

AHORA PARECE OTRO. TIENE MEJOR APETITO Y MAS VITALIDAD. LA NERVIOSIDAD Y EL ESTREÑIMIENTO HAN DESAPARECIDO DESDE QUE LE ESTA DANDO AL CUERPO DIARIAMENTE LA VITAMINA B CONTENIDA EN QUAKER OATS

¡EL JOVEN AGRADECIO MUCHO MI CONSEJO!

M-86

Personas nerviosas y decaidas necesitan LA VITAMINA FORTALECEDORA Y LOS MINERALES ENEMIGOS DE LA ANEMIA, CONTENIDOS EN QUAKER OATS

Si usted aprecia su salud, protéjala diariamente alimentándose con Quaker Oats. La vital y vigorizante Vitamina B abunda en Quaker Oats...Nuestros cuerpos tienen que recibir diariamente un nuevo abastecimiento de este importante elemento. No podemos acumularlo excesivamente. Y sin esta vitamina, nos ataca el estreñimiento, perdemos el apetito y nos sentimos decaídos.

Por eso, Quaker Oats es tan esencial para todos. Todo hombre, mujer y niño, necesita sus cualidades fortalecedoras. Quaker Oats es delicioso y fácil de preparar.

• Búsque la figura del Quákero en la lata para estar seguro de que es Quaker Oats legítimo. Sabroso—rico en extremo, suple asombroso material para el desarrollo y nuevas energías. Ahora se cuece en 2½ minutos.

QUAKER OATS

Comiéndose día por día—Rinde salud y energía

Dr. HUMBERTO FAZ TABIO

Especialista en ENFERMEDADES DE NIÑOS

CALZADA No. 90 entre PASEO y A. VEDADO — CONSULTAS de 3 a 5 P. M — Teléfono F-2679

CRONICA HABANERA

ONOMASTICO

Llegue con estas líneas nuestro saudo, en la fecha de su santo, hasta la encantadora señorita Yuya Horta, perteneciente a lo mejor de la sociedad matancera, donde es muy querida.

La señorita Horta reside actualmente entre nosotros.

Tenga un día feliz.

EN EL «AUDITORIUM».—Un lleno completo tuvo ayer el elegante teatro «Auditorium», con motivo del estreno de la bella producción titulada «Vivir en la luna», y en cuya interpretación se destacan la bella actriz Margaret Sullavan, con Henry Fonda y Charles Butterworth.

Esta cinta gustó mucho por su simpático y original argumento.

Hoy se repite en las tandas elegantes, proyectándose en las de cuatro y ocho y media «Entre el pecado y la gloria», por Mae West y Víctor McLaglen.

Entre las damas que asistieron ayer, se encontraba este grupo de señoras:

Clelia de Macario, esposa del Ministro de Italia.

Crucita Maytorena de Luti, esposa del Encargado de Negocios de la Argentina.

Mariana Seva de Menocal.

Lily Hidalgo de Conill, Serafina de Cárdenas viuda de Diago, Nena Ariosa de Cárdenas, Carlota Ponce de León viuda de Zaldo, Pilar Bolet viuda de Ponce de León, Loló Valdés Fauli de Ruz, Mirta Martínez Ibor de del Monte, Micaela Mendoza viuda de Carrillo.

La Marquesa de Villalta.

La Marquesa de Tiedra.

Amalia Martínez Ibor de García Vélez.

Alicia Párraga de Mendoza, Edelmira Machado de Carrera, señora viuda de Goyri, Conchita Rivas de Chibás, Justina Monteagudo de Portal, Conchita Bosque, Jacinta Torres de Salazar, Rosario Ruiz de Ortiz.

La Condesa de Romero.

Maximina Marimón de Farrés.

Bebé Vinent de Mendoza, María Pagliery de Salazar, María Sánchez de Lamar Roura, Elena Vieta de Ramos, Teté Berenguer, María Alzugaray de Llansó, Cucuca Llansó, María Sánchez de Sabi, Teté Ferrán de Ledón.

Angélica Pedro de Forcade.

Nany Castillo de Portela, Maritte Machín de Lutich, Laura Rayneri de Alonso, Zoila Soto de Urrutia, Alicia Herrera, Conchita Fernández Longa de Giquel, Evangelina López de Palacio, Zoila Noroña de Reyes.

Bebita Díaz Brigman de Rivero.

Caridad Betancourt de Sanguily, Floralda Fernández Reboul de Tolón, Sarita Larrea de García Tuñón, María Antón de Rojas, Elenita Pollack de Aguilera, Beba Almagro de Menocal, Lila Forcade de Morán, Carmen Martínez Perro de Gamba.

Georgina Menocal de Sardiñas.

Clarissa Aspuru de Alejo, María Antonia Alonso de Aspuru, Estelita Alonso de Nodarse, Bebita Alonso de Belt, Chacha Ortiz de Prats, Fabiola de Arriba de Bolet, Lidia Pla de Osuna, Virginia Quesada de McNenney, Lolita González del Valle de G. Cañizares.

Luz Suárez de González del Valle, María Isabel Suárez de Sánchez, Cusa Perkins de Morta, Anita Perkins viuda de Rafecas, Marion Grinda de Basarrate, María Luisa Arango de Escobar, Carmela Sampedro de Argüelles.

Julia Sanguily de Falla.

Aidita Camacho, Cristinita Franca de la Vega, Clara Sampedro de Barraqué, Moraima del Pico de Portela, Augusta de la Cova de Ramírez León, Cuqui Ponce de León de Upman, Lucila Noguer de Ovies, Mercy González Fantony de Lecours, Mme. Grimm Provence.

Matilde Alvarez de Sánchez.

Josefina Menocal de Pujol, Hortensia Martel de Berndes, Adolfina Fernández de Grave de Peralta, Bebé Solar de Bassin, Rosita Clavería de Blanco Herrera, Silvia Vieites de Maxwell, Conchita Plá de Juncadella.

Mercedita Montalvo de Velasco, María Luisa de la Torriente de Sandoval, María Luisa Arango de Escobar, Ofelia Sarrá de Méier, Julieta Cadenas de Silva, Josefina Jorge de Lismore, Margot del Monte de Cruz, Rosita Fabar de Rodríguez Fenín.

María Romero de Vieites, María Teresa Collazo de Morales, Leonila Fina de Fernández Mederos.

Señoritas:

Graciela Gómez Diago.

María Antonia Morales, Cristinita Castellví, Madeline Menocal, Alicia Cadenas, Silvia Freyre, Concha Rosales, Celia Rosa Morales.

Loló Castelleiro.

María Luisa Mendoza.

Lucila Salcedo, Conchita y Ofelia López Bosque; Hortensita Colás, Patricia Delgado, Ninina de los Reyes, Magda Urruela, Cisa Antón.

RIO CRISTAL.—De lo más animado y concurrido estuvo el domingo en su día favorito «Río Cristal», el bello y confortable restaurant campestre de la carretera de Rancho Boyeros.

Numerosos parties se celebraron en el almuerzo, y durante la mañana y por toda la tarde se sucedieron incontables visitas en aquellos hermosos y pintorescos jardines.

Corita Sánchez Agramonte, Magda Vásquez Bello, Sara Giménez Cadenas, María Luisa de Cárdenas, María de la Torriente, Conchita Ortiz y Mercy Montoulieu, todas muy bonitas.

Josefina Ruz.

Ofelia y Peggy Freyre; Margarita y Gloria Carrillo; Cristina y Adolfina Gelats; Ninina Gómez de Molina, Chelo Dulce Crespo.

Alelí Morales, Ana María y Cristina Maciá, Silvia Lawton, Bebita Sanchez o Noemí Booth, encantadora.

Joan Whitehouse, Patria Mencía, Cuca Valiente, Ofilia Silva, Lidia Lombard, aMtilde Menéndez, Gloria María Betancourt, María Caricta Alzugaray, Julita y Nena Greñas.

Graziellita Carrera.

Lolita Coroalles, Gina Chomat, Josefina y Hortensia de Cárdenas; Elena Castellanos, Hortensia Tapia, Margot del Real, MargaritaLa Guardia, Anisia Meruelos, María Teresa Palacios, Graziella Ponce Lolita Varona, Chela Oliva, Nena Sedano.

Emma Miranda.

Virginia Sanguily, Beba O-Farrill, Esperanza Núñez de Villavicencio, Mercedes y Loló Menocal, Olguita Sterling, Beba Andino.

Esperanza y Guillermina Plasencia, Mignonne Menéndez, Carmelina y Nenita Villa, Teté Fernández Sellés, Berta Ferrer, Margot Zúñiga, Monadita Berndes, Andreita Hernández Nenita Ariosa.

Cristina Kindelán, Gina Arango, Odette y Fita Kohly; Marta Sánchez Barraqué, Laura y Julita Garcia Lazo; Dulce y Alicia Ramírez.

Nice Montero, Flora María Lamar, Rosa María Zaldo, Georgina Martín, Lilian Rojo, Chichí Goyri, Silvia Pérez de la Torre, Olga Rodríguez Caceres, Dora Pogolotti, Adria Giquel, Perla Gumaer, Lidia y Celita Rayneri.

Adriana y Ofelia Lancís, Fidelia Gutiérrez, Alicia Dopico.

Y Lolita Meza.

Uniformes de Colegio

Pronto va a dar comienzo el nuevo curso escolar. Y ante la proximidad de este suceso «La Filosofía», al poner a la disposición de ustedes el surtido completo de las telas para uniformes, advierte la conveniencia de no dejar para los últimos días la preparación de estas prendas indispensables en los colegios mejor organizados.

No serviríamos debidamente los intereses sociales y económicos de nuestra clientela si no le ofreciéramos la seguridad de poseer las telas auténticas, las reglamentarias de cada plantel, en las calidades mejores, en los colores firmes, indestañibles que requieren estas prendas colegiales, y, asimismo, los precios más razonables.

Nuestra sección de uniformes facilitará a ustedes todos los detalles necesarios para la correcta interpretación de los modelos.

LA FILOSOFÍA

Telas Blancas

a los mejores precios

NUESTRA sección de Telas Blancas somete a la inteligente consideración de ustedes los nuevos precios, por piezas, de los siguientes tipos y calidades:

NANSU

Piezas de 9 varas	$ 0.85

CAMBRAY (varias calidades)

Piezas de 9 varas	$ 1.19
„ „ 10 „	1.50
„ „ 10 „	1.75

TELA RICA (varias calidades)

Piezas de 9 varas	$ 1.29
„ „ 9 „	1.65
„ „ 10 „	2.00

TELA NOVIA (varias calidades)

Piezas de 10 varas	$ 1.85
„ „ 9 „	2.25

OPAL

Piezas de 10 varas	$ 2.75

OLAN de PURO HILO (varias calidades)

Piezas de 10 varas	$ 2.95
„ „ 10 „	4.00
„ „ 10 „	4.75
„ „ 10 „	5.75
„ „ 10 „	6.75

CREA CATALANA (lino puro)

Piezas de 15 varas	$ 8.00

CREA INGLESA (lino puro)

Piezas de 20 varas	$10.50
„ „ 20 „	12.50
„ „ 20 „	14.25

CREA INGLESA (de algodón)

Piezas de 15 varas	$ 3.00
„ „ 20 „	4.00

Como ustedes notarán, de cada clase de tela presentamos varios precios que corresponden a otras tantas calidades que sólo mediante la vista y el tacto pueden ser debidamente apreciadas. Hágannos, pues, el favor de venir a examinarlas para que, con pleno conocimiento, confirmen ustedes que las telas blancas de "La Filosofía" exhiben los precios más convenientes.

LA FILOSOFÍA

EL NUEVO ENCARGADO DE NEGOCIOS DE ALEMANIA

El Encargado de Negocios de Cuba en Haití, doctor José Antonio Fernández de Castro, ha cablegrafiado a la Secretaría de Estado anunciando la llegada a la Habana del nuevo Encargado de Negocios de Alemania en Cuba, señor Muller, quien vendrá en avión el próximo domingo para tomar el tren de Camagüey que lo conducirá a esta ciudad, solicitando al mismo tiempo para el referido señor Encargado de Negocios de Alemania las franquicias de estilo.

MENOR ACUSADO

Al ser sorprendido hurtando aguacates en el Mercado Unico fué detenido, Humberto Morales Buides, de 15 años de edad y vecino de San Nicolás número 298.

ACUSADO DE ESTAFA

Antonio Alvarez Martínez fué acusado por Antonio Pampín Jarea de haberse apropiado de la suma de once pesos, valor del pan que le entregó para su venta.

ASOCIACION DE MAESTROS Y CONTRATISTAS PINTORES DE LA PROVINCIA DE LA HABANA

Se avisa por este medio que con fecha 20 del corriente mes, quedó constituída nuestra Asociación, rogando a los maestros y contratistas pintores asistan a la junta que se celebrará hoy en la Avenida Menocal 102, a las 8 p. m. para tratar de asuntos de interés.

Habana, 26 de agosto de 1936.

Ildefonso Pí Gener, Secretario.

PARA COMBATIR LA ANEMIA

En Grandes y Chicos

lo mejor es el famoso

ELIXIR MORRHUALTA ULRICI

Una preparación que contiene Extractos de las vitaminas B y G, además de hipofosfitos, aceite puro de hígados de bacalao y otros famosos ingredientes científicamente combinados en un tónico de sabor agradable.

Conserve sus niños en salud; ayúdelos a crecer fuertes y robustos. Dele Elixir Morrhualta Ulrici. Es también un reconstituyente ideal contra el raquitismo, linfatismo y para las personas desnutridas.

Exija siempre el legítimo

ELIXIR MORRHUALTA ULRICI

Ulrici Medicine Company, Nueva York, N. Y.

...ianos. También asistió a este almuerzo el señor Ernesto Maude.

En una mesa, la señora de San Martín y la señora Idalia Fonts de la Torre, con las señoritas Yuyé de San Martín y Cucú Alvarez Fonts con los jóvenes Ernesto Usategui y Emilio Roelandts, Jr.

Mr. y Mrs. Mac Master con Mrs Lester Shanmon, sus hijos Lester, Billy y Jack Shanmon y R. Q. Robertson.

El señor Raoul Deetjen y señora Pura de las Cuevas, Gloria de las Cuevas, Carmita Soliño de Fabré Cano, Josefina Morejón de Alzado, Carmen Cassady, Onelia A. viuda de June, el señor Pedro Ortiz y señora; el doctor Jewel L. Friedman y señora; Mrs. Margaret Frisher, Mr. Louis Hosenbuhlu.

Vera M. Dumas, Mrs. Olive B. Hill, Jean Hill, Carroll Hill, Margaret Doran, Luciano Blanco, Clara Estrada, Clarita Romero, Mabelle A. Wellman, Mary Shreehan, A. Sierra, J. R. Vieta, Lydia D. Cobo de F. Aguirre, Wera Mitchel y Henry Evens.

El señor Julio Aguado y señora Pura Pozo.

La señorita Angelita Fonts, con la señorita Cuquita Padrón y dos americanitas, las señoritas Perlita Kotte y Wanda Janows, que se encuentran de temporada en esta capital.

La señora Rosalía D-Arcy, las niñas Olga Carás y Naty Revuelta; Lesbia Soravilla, su hermana Ada y los jóvenes Héctor de Ayala y Sammy Resink, las señoritas Rosa y Bertha Santana, María A. Mendoza y el joven Juan A. Mendoza.

Luis DE POSADA.

M.E.C.D. 2016

ESCENARIO y PANTALLA

CAMPOAMOR: «UN PAR DE GITANOS»

Stan Laurel y Oliver Hardy han llegado ya en la pantalla a esa categoría de lo cómico que les permite pasar cómodamente de las películas cortas a las de largo metraje, o lo que es lo mismo, de las películas «de relleno» a las películas «de programa».

Hace algún tiempo vimos a la seria y regocijante pareja hacer una original incursión a un mundo de muñecos y traernos de él una buena cosecha de gracias y donaires. Ahora la incursión es en el mundo de los gitanos, que es también un mundo decorativo y pintoresco.

La presencia del Gordo y el Flaco en ambientes así es ya, por sí sola, un gran suceso cómico. Estamos en plena parodia. Los dos clownescos personajes no encajan en el marco escenográfico. Están sobre él como yuxtapuestos, como figuras de calcomanía. Y este contraste es ya fuente de hilaridad.

En este caso se trata de la transcripción cinematográfica en broma de una vieja opereta, cuya acción transcurre entre gitanos y en la Europa central. La fábula —fábula antigua— tiene un aire ingenuo, espiritado y romántico. Hay, inclusive, gratas melodías tziganescas que acentúan ese carácter. Pero la frecuente irrupción de Laurel y Hardy en la peripecia, da el corte preciso para que lo sentimental o lo melodramático devenga cómico.

Naturalmente, ambos actores se pasan todo el «film», haciendo de las suyas. Hardy, con su seriedad paquidérmica y sus infulas de superioridad, tratando de dominar a su compañero. Laurel con su socarronería ingenua y su torpeza manual, haciendo todo lo posible por esquivar la férula. Este juego se presta a ocurrencias, «salidas» y trucos que hacen reir estrepitosamente al público.

En «Un par de gitanos» vemos a Antonio Moreno, que fué astro de primera magnitud en el cine silente haciendo un papel de secundaria importancia. «Sic transit...»

También aparece en este «film» y también en un papel pequeño, otra artista de los viejos programas: Mae Bush.

El cartel insuperable de Laurel y Hardy, como líderes de cualquier programa de risa y las proyecciones del «Audioscopio», el curioso ensayo de cine en relieve, que tanto interés ha despertado, llevaron ayer un público numerosísimo a todos los turnos del «Campoamor».

Francisco ICHASO.

LYDIA DE RIVERA EN EL LYCEUM

Lydia de Rivera, nuestra gran «liederista», dará un concierto el viernes para las socias del «Lyceum».

Era de esperarse este suceso artístico. El «Lyceum», atento siempre a toda manifestación estética, no podía dejar a Lydia de Rivera pasase por La Habana sin invitarla a actuar en sus salones.

La señora de Rivera ha elegido, para esa tarde, un programa selectísimo. A reserva de publicarlo íntegramente, anticiparemos hoy que una de sus partes está dedicada totalmente a Falla, de quien interpretará sus «Siete Canciones Populares» y que en las demás partes figuran obras de Respighi, Debussy, Vellones, Villalobos, Milhaud, etc., y un «negro spiritual» como nota folklórica.

Como de costumbre acompañará a la cantante Pablo Miquel, el joven y valioso pianista.

La directiva del «Lyceum» nos ruega que digamos que el concierto empezará a las seis de la tarde en punto.

F. I.

N O T A S

«EL MEDICO RURAL» EN EL ALKAZAR

Hoy comienza una grandiosa semana, estrenándose una de las películas más hermosas de los últimos diez años, «El médico rural», un triunfo de la 20th Century Fox, donde aparecen Ivonne, Cecile, Annette, Emelie y Marie Dionne. «El médico rural» combina magistralmente los elementos de dramas y comedias, haciendo amplia justicia a la predicción de que el debut fílmico del quíntuple Dionne constituye un acontecimiento máximo en los anales del cine. Aun sin contar a las adorables nenas Dionne, «El médico rural» es en sí magnífica, y con las cinco criaturas más famosas del mundo no puede menos que ser sensacional. Aparecen también en el reparto de esta lindísima película Jean Hersholt, June Lang, Slim Summerville y otros. Se estrena también el espectacular drama titulado «Hermano contra hermano», brillantemente interpretado por Pierre Richard Willm y Natalie Paley, famosos astros de la Comedia Francesa. Completa el programa el noticiario Fox Movietone, con sensacionales vistas de la guerra civil en España. Los precios, como siempre, 20 centavos de 1.30 a 6.30 y 30 centavos después. Niños, a todas horas, 15 centavos y tertulia 10 centavos.

Miércoles: «Robin Hood del Dorado», un épico drama en cuyas escenas hay romance, espectacularidad, emociones intensas por cada segundo de acción, estupendamente interpretada por Warner Baxter, la nueva estrella Ann Loring, la exótica bailarina Margo, Bruce Cabbot y miles de extras. La historia de un bandolero que os robará el corazón.

NACIONAL: «OJOS MORENOS» Y LOUIS VS. SHARKEY. 20 Y 30 CENTAVOS

Vuelve hoy a la pantalla del teatro Nacional, en función continua desde la 1.30 y por última vez, el interesante programa doble, formado por las películas «Ojos morenos», bello romance de amor por Cary Grant y Jean Bennett, y «El asesino invisible», drama de misterio presentado con originalidad y excelente técnica, en el cual descuellan como principales intérpretes William Powell, el admirable gran actor, y Jean Arthur.

También exhibe el teatro Nacional los dos rounds y medio de la dinámica pelea entre Joe Louis y Jack Sharkey, en Yankee Stadium, y la admirable información que presenta la Paramount de los sucesos de España, tal vez la más segura y por lo menos la más verídica que llega a la Habana semanalmente. En esta información se ven escenas en los dos campos beligerantes, pudiendo formarse el público una idea exacta de los acontecimientos. Los precios hoy en el Nacional, 20 centavos hasta las 6.30 y 30 centavos después de esa hora.

Mañana, un programa doble, en español. Una de las películas se titula «Una semana de felicidad», es una fina comedia lírica, de bellísimo argumento, valorizado por la actuación de Tony D-Algy y la exquisita voz de Raquel Rodrigo, que canta inspiradas canciones en el transcurso de la obra. La otra película es «El crimen de media noche», un drama de misterio, que se desenvuelve en el ambiente policial, con toda la acción rápida de esta clase de películas. Los intérpretes son Ramón Pereda, Adriana Lamar y Juan Torena. Esta película está editada en Hollywood y dentro de los efectismos del argumento consigue controlar la atención del público. Para el día 31, se anuncia «El Zorzal criollo», una obra que el público debe considerar no como una película pretenciosa, sino simplemente como lo que es: un documento cinematográfico que puede decirse que es el prólogo de la vida de Carlos Gardel.

MAÑANA: FUNCION DE GALA EN EL ENCANTO

Hoy se exhibe por última vez la joya musical de la Warner, titulada «Vivo para amar», deliciosamente interpretada por la exótica y seductora Dolores del Río, y el formidable barítono Everett Marshall. Los precios, como siempre, 30 centavos de 3.30 a 6.30 y 40 centavos después. Niños, a todas horas, 20 centavos.

Mañana, día de gran gala, doble acontecimiento en la escena y en la pantalla. En turnos elegantes de 5.30 y 9.30 la gentilísima Natalia Aróstegui, quien une a su distinguida belleza un temperamento altamente exquisito y dotes que la conceptúan entre nuestras primeras recitadoras. Se presentará al público de este teatro en un recital poético que resultará espléndido a juzgar por el enorme interés que ha despertado. Entre las poesías que interpretará, se destacan «Vas a venir», de Pedro Mata; «Fransina», de J. Ramón Jiménez; «Este es el billete que envió un cortesano atrevido a una reina que tenía los ojos verdes», de José María Pemán; «Lamentación», de Juana de Ibarbourou; «Cantos de cuna», de María Monvel; «Tú me quieres blanca», de Alfonsina Storni. En la pantalla, Jane Whiters, en su interpretación más feliz, la película que hará reir y derramar alguna lágrima, «Miss Incógnita».

El domingo, a las 10 de la mañana, grandioso festival de Shirley Temple, en su mejor película, «La estrellita del faro», regalándose entre los niños 1,500 espejitos de Shirley, dos muñecas de Shirley, dos juegos del quíntuple Dionne, etc., etc. Fiñes, 20 centavos y mayores 30 centavos.

LOS JUEVES DE «LA CUEVA»

«La Cueva», Teatro de Arte de la Habana, ha tenido una bella iniciativa. Además de sus interesantísimas producciones teatrales en el «Principal de la Comedia», ha organizado unas sesiones semanales de lectura de obras, especialmente cubanas. Siendo uno de los propósitos más laudables de «La Cueva» el fomentar la literatura teatral entre nosotros para lo cual ha lanzado un llamamiento a nuestros mejores escritores, ha pensado que sería interesante dar a conocer esas obras, por medio de lecturas, para recoger la opinión de nuestro público culto antes de decidir cuáles serán aceptadas para su presentación teatral. Estas lecturas tendrán lugar todos los jueves, a las 5.30 p. m. en el conservatorio de la Filarmónica, Teniente Rey 71, altos. La primera sesión, a la que se invita por este medio al público en general, tendrá efecto mañana, a la hora indicada, y consistirá en la lectura, por su autor, de la obra «En las manos de Dios», de José Antonio Ramos.

HOY A LAS 9 P. M.
ESTACION DE AUTRAN
GRAN ESTRENO
LA VENGANZA DE DON MENDO
MUY COMICA
de Muñoz Seca
PROGRAMAS DE ARTE del "IRONBEER"
CON MARCELO AGUDO Y PILAR BERMUDEZ
(LOS ASES DEL RADIO)
Radiodifusión O'Shea

SUSCRIBASE Y ANUNCIESE EN EL «DIARIO DE LA MARINA»

HOY CAMPOAMOR
2 ATRACCIONES
Metro Goldwyn Mayer
LAUREL y HARDY en "Un PAIR de GITANOS" y "El AUDIOSCOPIO"
20¢ Tertulia 10¢ 30¢
MARTES
Metro Goldwyn Mayer presenta a
Robert TAYLOR
Janet GAYNOR
en La PROVINCIANITA"
y
ROGER PRYOR
en La VUELTA de Jimmy VALENTINE

ALKAZAR y RIVIERA
HOY
20th century FOX presenta
"El quíntuplo DIONNE en "El MEDICO RURAL"
y el DRAMA
"HERMANO contra HERMANO"
20¢ Tertulia 10¢ 30¢
MAÑANA
ENCANTO
DOBLE ACONTECIMIENTO
5½ PRESENTACION 9½
NATALIA AROSTEGUI
BELLA Y EXQUISITA RECITADORA
y
JANE WITHERS en "Miss INCOGNITA"

HOY ENCANTO
La sensación musical WARNER
Dolores del RIO y EVERETT MARSHALL en "VIVO para AMAR"
30¢ 40¢
Otro "CAÑONAZO" Metro Goldwyn Mayer
WARNER BAXTER en "ROBIN HOOD DEL DORADO"

HOY
CARLOS BORCOSQUE
El Repórter de Tangee en Hollywood
LA CASA DE LAS MEDIAS 10:20 P.M.
880 kc.
El Lápiz de Más Fama
TANGEE
EVITA ASPECTO PINTORREADO

Cartel del Día

POR LOS TEATROS

MARTI: «En la cerca» y «Amalia Batista».

POR LOS CINES

ALKAZAR: A-6869. A todas horas: «El médico rural», «Hermano contra hermano» y comedias.

NACIONAL: A-6700. A todas horas: «Ojos morenos», «El asesino invisible», «Joe Louis vs. Sharkey» y revista.

ENCANTO: M-6055. A todas horas: «Vivo para amar», comedia y revista.

CAMPOAMOR: A-7054. A todas horas: «Un par de gitanos», «El audioscopio» y comedias.

FAUSTO: A-6800. «Vivir en la luna» y «Sangre azul».

AUDITORIUM: F-4455. «Entre el pecado y la gloria» y «Vivir en la luna».

PAYRET: A-7167. «¿Quién me quiere a mí?» y «El gato montés».

RIVIERA: F-2040 «El médico rural» y «Hermano contra hermano», comedias.

NEPTUNO: M-2785. «Rose Marie» y «Oh... Marietta».

REINA: M-2272. «Ayer como hoy» y «Su primera escapada».

RIALTO: M-1831. «Rose Marie» y «Los hijos del desierto».

PRADO: M-2822. «Rose Marie» y «Oh... Marietta».

LARA: M-2421. «Piernas de seda» y «El banquillo de los acusados».

VERDUN: A-9206. «Mercedes» y «El rey de los gitanos».

ACTUALIDADES: M-5575. «El agua en el suelo» y «Trompadas fenomenales».

ESMERALDA: M-4080. «Condenado al infierno» y «Cadenas de amor».

LIRA: M-4474. «El pecado de una madre» y «El túnel trasatlántico».

MAJESTIC: M-4477. «Fama sin dicha» y «Nevada».

OLIMPIC: F-6263. «Amor gitano» y «Dama de cabaret».

VEDADO: F-3128. «Melodías del corazón» y «La reina de la ruleta», comedias.

CARMELO: F-6030. «Flor de arrabal» y «Sevilla de mis amores».

MODERNO: X-1305. «La princesa encantadora» y «Qué bella es la vida».

NORMA: X-2021. «El código penal» y «La indispensable».

WILSON: U-5863. «Amor a flote» y «Charlie Chan en Shanghai».

ROXY: FO-3255. «La voz de su amo» y «La rosa del rancho».

INGLATERRA: M-5527. «Amor a flote» y «Charlie Chan en Shanghai».

CUBA: M-9796. «La sombra del hampa» y «Melodías de Broadway».

SALON ROJO: M-4794. «La bandera» y «El niño de las monjas».

UNIVERSAL: Egido y Monte. «Orquideas negras», «Cazadores de estrellas» y episodios.

RIVOLI: FO-2828. «Motín a bordo» y «Un pobre diablo».

BELGICA: A-9128. «Poder y ambición» y «Venganza en la frontera».

VIOLETA: M-3238. «Infamia» y «El fantasma se embarca».

EL PROGRAMA DE LA RISA EN EL CAMPOAMOR

Carcajéese y el mundo es suyo. Olvide sus penas, sus preocupaciones, sus dolores y venga a reirse como nunca se ha reído, con el más colosal programa cómico que jamás se haya presentado. Dos atracciones con Stan Laurel y Oliver Hardy, monísimos y traviesos como nunca en su más hilarante creación «Un par de gitanos», «El audioscopio, la película que hay que ver con espejuelos, sustos, risas, sorpresas; pida sus espejuelos en la taquilla al adquirir su localidad. Completa el programa la despampanante comedia de Thelma Todd y Patsy Kelly, titulada «Opérate, Patsy», y el noticiario Fox Movietone, con sensacionales vistas de la guerra civil española.

Este grandioso programa cómico se presenta nuevamente hoy y seguirá exhibiéndose durante toda la semana a base de 20 centavos de 1.30 a 6.30 y 30 centavos después. Niños, a todas horas, 20 centavos y tertulia 10 centavos. El martes, otra formidable semana, Robert Taylor, el ídolo de las muchachas, y Janet Gaynor, más encantadora que nunca, en la lindísima producción «La provincianita», y Republic presenta la sensacional producción titulada «La vuelta de Jimmy Valentine», con Roger Pryor y Charlotte Henry. De nada valen los más perfectos mecanismos de seguridad modernos. Nada hay seguro para Jimmy Valentine, que reaparecido, dispuesto a reverdecer sus laureles como ladrón genial.

EL HOMENAJE A NORBERTO SOLIÑO

Son muchas las adhesiones recibidas por la comisión organizada del almuerzo-homenaje que se ofrecerá al señor Norberto Soliño, con motivo de su nombramiento de gerente exclusivo de la importante compañía de películas «Cifesa».

Las personas que deseen participar de tan merecido homenaje, pueden enviar su adhesión a los señores doctor Secundino Baños, en el teatro Nacional y Augusto Ferrer de Couto, en la redacción de nuestro colega «¡Alerta!».

UNA CITACION DE LA «ARTYC»

Mañana, jueves, a las 9 p. m., se celebrará la junta general ordinaria en la Manzana de Gómez 353, correspondiente a ese día. En ella se tratarán asuntos de verdadera importancia e interés, por lo que nuestro presidente estima necesaria la asistencia de todos los miembros de ARTYC.

Se ruega la presencia en este acto, y la mayor puntualidad en bien de nuestra agrupación de todos los asociados.—(Fdo.): **Gonzalo de Palacio**, secretario.

TRIUNFA «AMALIA BATISTA» EN EL MARTI

Desea usted ver a Garridito en su más grande creación?... No falte el martes próximo al teatro MARTI, donde, en una grandiosa función extraordinaria se estrena la obra más graciosa de la temporada: «Moreno Claro», de Castell y García Fox, con música de Gonzalo Roig. Alberto Garrido entusiasmará a los asiduos a MARTI en el role central de esta preciosa obra, que nunca olvidará el público habanero. Si Imperio Argentina triunfó en «Morena Clara», Garridito arrebatará en «Moreno Claro»... Si usted padece de psiconeurosis, si los negocios le van mal, si se siente pesimista, si está en las puertas del suicidio, espere hasta el próximo martes para ver a Garridito el as de la risa, que seguramente usted cambiará el destino de su vida. Ríase, diviértase, emociónese, entusiásmese con «Moreno Claro», que se estrenará en una grandiosa función extraordinaria como homenaje a Agustín Rodríguez. El programa se completará con otro estreno: «Cuando cobre el pagaré», de C. Robreño, y un gran show con Tudel y Jean y la bailarina Lolita del Vizo. Separe su localidad por el teléfono M-2724. Hoy volverá nuevamente a escena la triunfal obra «Amalia Batista», de Agustín Rodríguez, con música de R. Prats. El role femenino central estará a cargo de la gran tiple Maruja González quien actúa junto con Miguel de Grandy. «Amalia Batista» cubrirá la tanda de las 10.30, costando solamente 50 centavos la luneta, 30 la butaca y 15 la tertulia. La primera tanda de las 8.30 será cubierta con «En la cerca»... de Carlitos Robreño, costando solamente 30 centavos la luneta, 20 la butaca y 10 la tertulia.

Alberto Garrido, en «Moreno claro», obra que se estrena el martes en el «Martí», en el beneficio a Agustín Rodríguez

G A C E T I L L A S

FAUSTO: «VIVIR EN LA LUNA» Y «SANGRE AZUL»

«Fausto» anuncia hoy, por última vez, en función continua desde las 2 de la tarde, un excelente programa doble, a precio de estreno en Cuba, o séase 30 centavos hasta las 6:30 y 40 centavos después de esa hora.

El estreno de esta película se titula: «Vivir en la luna» (Moon-s our home) y es una admirable realización de la pimentosa actriz Margaret Sullavan, en el role de una heredera frívola y caprichosa que se propone casarse a su capricho, aunque tenga que ir a la luna a buscar al elegido. Henry Fonda, uno de los nuevos valores de la pantalla parlante la secunda en esta originalísima película.

Forma parte de este programa, «Sangre Azul», una divertida comedia en la que se distingue como principal la admirable actriz cómica Louise Fazenda.

El programa se completa con la información Paramount de los «Sucesos de España» de los que ofrece semanalmente un verdadero y auténtico detalle de la situación en ambos campos beligerantes.

Para mañana, jueves, se anuncia la película «Entre la esposa y la secretaria», por Clark Gable, Myrna Loy y Jean Harlow, y para el día 29 el estreno en Cuba, junto con el «Auditorium», de la espectacular película «Espía 77», que ofrece además de un emocionante argumento, la oportunidad de ver la aviación italiana en espectaculares maniobras.

AUDITORIUM: «VIVIR EN LA LUNA» con Margaret Sullavan

Terminan hoy, en este teatro, en sus tandas elegantes de 5:15 y 9:45, con revista Fox y el cartón en colores (a petición) «El Concierto de la Banda» por Mickey Mouse, las exhibiciones de la interesante y divertida película Paramount, que se titula: «Vivir en la luna» (The Moon-s our home), exquisita interpretación de la bella actriz Margaret Sullavan, que recordándonos sus geniales creaciones en «Una chica angelical» y «Parece que fué ayer», realiza una labor magistral en «Vivir en la luna», con la cooperación del favorito actor Henry Fonda y el simpático Charles Butterworth.

En los turnos de 4:00 y 8:30: La aplaudida y atrevida actriz Mae West nos deleita con Víctor McLaglen y Conway Tearle en la interesante producción «Entre el pecado y la gloria». Precios: Mayores, tarde, 30 centavos. Noche, 40 centavos. Niños, 20 centavos y tertulia, 10 centavos siempre.

Mañana: Matinée especial a la 1:30 con revista, el cartón «El garage de Mickey» por Mickey Mouse, el popular Charle Chase en la comedia «¿Quién lleva los pantalones». Clark Gable, Myrna Loy y Jean Harlow en la gran película «Entre esposa y Secretaria», episodio número 8 de la serie «El avión fantasma» y los reyes de la risa Stan Laurel y Oliver Hardy en «Dos fusileros sin balas». A las 5:15 y 9:45: «Entre esposa y secretaria». A las 8:30: «Dos fusileros sin balas». El sábado: Greta Nissen la escultural actriz en su reaparición cinematográfica: «Espía 77», sensacional y grandiosa producción, con Don Alvarado.

REINA: «AYER COMO HOY» Y «SU PRIMERA ESCAPADA»

Un gran programa es el que anuncia el céntrico y popular super cine familiar de Reina y Rayo, teléfono M-2272 y M-4313.

«Tres son los estrenos a exhibirse.

Con una revista de la Fox, es con lo que comenzará la función y la simpática comedia del gordo y el flaco, «Ojo por ojo».

El primer estreno será «Ayer, como hoy», en este film, trabaja Wallace Beery de actor principal.

Seguirá la función con la gran producción de la Metro: «Su primera Escapada» y su intérprete principal es Pack Cooper y el perro Rin Tin Tin II.

Los precios, inalterable, será a base de 15 centavos antes de las seis y medias y 20 centavos después. Niños a todas horas, 10 centavos y la tertulia familiar, 10 centavos.

Mañana, el mismo programa.

El viernes: «Claro de luna en el Río» y «La princesa encantadora».

El lunes: «Puerto nuevo».

Mañana: «¿Quién me quiere a mí?» y «La bien pagada».

El sábado y domingo: Grandes programas dobles.

El martes, I: «Don Quintín el amargao» por Alfonso Muñoz y Ana María Custodio.

VERDUN: ESTRENO DE «MERCEDES» (En español)

El teatro «Verdún» de Consulado 120, con el teléfono A-9206, que no repara en darle a su público lo que merece, ha contratado un magnífico estreno en Cuba, se trata de la producción hablada en español, hecha en España, titulada: «Mercedes», por Carmelita Aubert y Rafael Arcos. «Mercedes» es una joya que ha descorrido el velo que cubría a la producción española, es una revelación de cinematografía moderna, su deleitante y exquisita música, su magistral argumento, lleno de comicidad, de drama intenso, no tiene paralelos. Una obra que a logrado captar toda la gracia, todo el valor positivo de las grandes producciones. Romance enloquecedor, compendio maravilloso, también se exhibe con esta película: «El Rey de los gitanos», por José Mojica, copia nueva, (hablada en español). Los precios, serán los de costumbre, comenzando a las dos de la tarde, con revista y cartón. Precios: Hasta las seis y media 15 centavos, luneta. Después, 20 centavos, luneta. Los niños y la comodísima tertulia con reglas lunetas, 10 centavos a todas horas.

Mañana: «Mercedes» y «El Rey de los gitanos» (en español).

El viernes: «Puerto nuevo» en español. «La hija de drácula».

El sábado: «Claro de luna» y «Puerto nuevo» (en español).

TEATRO NACIONAL
COMENZANDO MAÑANA JUEVES 27 al DOMINGO 30
Un GRANDIOSO PROGRAMA HABLADO en ESPAÑOL
2 ESTRENOS
Una FINA COMEDIA LIRICA
"UNA SEMANA de FELICIDAD"
con RAQUEL RODRIGO y TONY D'ALGY
Producción ESPAÑOLA Distribuida por ARTISTAS UNIDOS
NUEVAS ESCENAS de la REVOLUCION ESPAÑOLA
y
Un drama de misterios de asuntos policiacos
"CRIMEN de MEDIA NOCHE"
con RAMON PEREDA JUAN TORENA y Adriana LAMAR
Distribuida por SELECT PICTURES
20¢ y 30¢
AGOSTO 31
"ZORZAL CRIOLLO" Carlos GARDEL
No es una película con argumento sino sus PRIMEROS 10 TANGOS para el cinematógrafo

HOY: «EL MEDICO RURAL» EN EL RIVIERA

Drama, comedia, romance, todo genialmente combinado en una de las películas más hermosas de todos los tiempos, «El médico rural», otro estupendo triunfo de la 20th Century Fox, con el quíntuple Dionne, Jean Hersholt, June Lang, Slim Summerville y otros. Aun sin contar las cinco adorables nenas Dionne, esta película es en sí magnífica, y con Ivonne Emelie, Annette, Marie y Cecile Dionne, esta película es sensacional. Completa el programa el espectacular drama «Hermano contra hermano», con Pierre Richard Willm y Natalie Paley, famosos artistas de la Comedia Francesa. Los precios para hoy, 20 centavos por la tarde y 30 centavos por la noche. Niños, tarde y noche, 15 centavos y tertulia 10 centavos.

Mañana vestirá sus mejores galas este elegante teatro para presentar a más feliz creación de la genial chiquilla Jane Whiters, titulada «Miss Incógnita», una película que le hará reir y derramar algunas lágrimas. Se estrena también la joya de la R. K. O. Radio, «El banquillo de los acusados», con Ann Harding.

El viernes, nuevamente «El médico rural», conjuntamente con el emocionantísimo drama titulado «El mensajero de la venganza», con Richard Dix.

El lunes, Shirley Temple, la reinecita del cine en la más linda de sus películas, «La estrellita del faro», y «Los nuevos ricos», con Jean Parke y Fred Stone.

«ESPIA 77», EL SABADO, EN EL FAUSTO Y AUDITORIUM

Definitivamente será el sábado de la presente semana, el estreno en los teatros AUDITORIUM y FAUSTO, de la sensacional película «Espía 77», que presenta en la Habana la Republic Films.

El público va a tener la oportunidad no sólo de ver uno de los más sensacionales espectáculos de la pantalla parlante, sino también la de admirar la intrepidez de una actriz, que al aceptar el papel de la protagonista aceptó todos los riesgos inherentes a las espectaculares escenas en que toma parte. Esta actriz es la bellísima blonda Greta Nissen, una de las figuras más interesantes de la cinematografía europea, que reafirma en esta película toda la justa fama de que goza al interpretar de manera magistral la odisea de la protagonista, una nueva Mata Hari, que descubre que el hombre amado está al servicio del país enemigo y que de no denunciarlo y dejarlo libre, sería condenar a muerte a miles de sus compatriotas. Sentimientos encontrados de amor, odio, ansiedad y dolor encuentran en Greta Nissen habilísima intérprete y los trasmite a los espectadores en los brillantes y conmovedores cuadros de esta película que el público de la Habana ha de admirar desde las pantallas de FAUSTO y AUDITORIUM.

Secundan a Greta Nissen en su admirable labor, Don Alvarado, actor que goza de envidiable prestigio, y el apuesto galán Carl Diehl. La película está editada a todo lujo, lo mismo en las escenas de los grandes salones de baile, como en otros interiores y son de sorprendente grandiosidad aquellas en que aparecen las cuadrillas de la aviación italiana, a cuya cooperación se debe en gran parte el éxito que ha obtenido esta gran película.

PAYRET: «¿QUIEN ME QUIERE A MI?»

Hoy, dos lindas películas. Dos, «Cifesa» presenta desde las dos de la tarde, el colosal drama de la famosa ópera de Penella «El gato Montés», por Pablo Hertogs y María del Pilar Lebrón. Al final de todos los turnos éxito de la super producción, titulada: ¿Quién me quiere a mí? por la genial estrellita española Mari Tere Oigala cantar, y bailar, una nueva y gran estrella de 4 años. Además, figuran en el reparto Lina Yegros, José Baviera, y otros grandes actores. Una revista «Universal, con escenas de la revolución de España, la comedia «Escapado del manicomio» por Charles Chase y el cartón de Micke «El Jardín de Mike» completan el programa.

Los precios: 20 centavos hasta las 6 y media y 30 centavos después. Niños, 15 centavos. Tertulia, 10 centavos.

HOY PAYRET HOY
La superproducción FILMOFONO
"QUIEN ME QUIERE a MI?"
con MARI-TERE con LINA YEGROS
y la producción CIFESA
"El GATO MONTES"
con MARIA del PILAR LEBRON
20¢ hasta las 6½ CIFESA 30¢ Despues

NEPTUNO: «ROSE MARIE» Y «OH... MARIETTA»

El lema de la dirección del teatro «Neptuno», es complacer a su público, y por complacerlo, exhibe hoy, nuevamente el grandioso programa integrado por dos de las películas más famosas del año: «Rose Marie», y «¡Oh Marietta!», ambas presentando en los roles principales a dos favoritos de los cinefáns, Jeanette Mc Donald y Nelson Eddy.

La función empezará como de costumbre a las 2:30 de la tarde y los precios, los de siempre: 20 centavos hasta las 6:30 y después de esa hora 30 centavos.

«Neptuno», anuncia para mañana, en programa doble: «El Mensajero de la venganza», Richard Dix y Margarett Callahan y «Los nuevos ricos» por Fred Stone y Jean Parker. Para el día 29, «Entre esposa y secretaria» por Clark Gable, Myrna Loy y Jean Harlow.

Y después: «13 horas de vuelo», por Fred McMurray y Joan Bennett, «Un par de gitanos» por Stan Laurel y Oliver Hardy, y «Mariguana» por José Bohr.

Como se ve el teatro «Neptuno», atiende a la continua renovación de su cartel y sólo exhibe las películas que entran de lleno en el favor del público.

RIALTO: «ROSE MARIE» E «HIJOS DEL DESIERTO»

Hoy en todos los turnos presenta «Rialto», desde las 2 y media el éxito más grande de 1936, «Rose Marie» la bellísima película Metrotone, interpretada por Jannette McDonald, con el genial cantante Nelson Eddy. Lindas canciones, música deliciosa, en las que sobresale las voces maravillosas de estos grandes cantantes.

El programa se completa con la super comedia de Laurel y Hardy, español «Hijos del desierto». Una hora y media de risa continua con esta simpática pareja. Una revista Universal, se exhibe también conteniendo interesantes escenas de la revolución española.

Los precios: 20 centavos hasta las 6 y media y 30 centavos después. Niños, 15 centavos. Los turnos empiezan a las 2:30, 5:00 y a las 8:15.

Mañana: Este mismo programa. Ultimo día.

El viernes: «El asesino invisible» y «Sigamos la flota».

El sábado: la linda película Paramount en colores naturales: «Herencia de muerte» por Silvia Sidney.

PRADO: «ROSE MARIE» Y «OH... MARIETTA»

Continúa exhibiendo «Prado» el elegante teatro del Paseo del Prado, las dos mejores producciones musicales de la exquisita diva Jeanette McDonald y Nelson Eddy, exhibiendo en los turnos preferentes de 3:30, 6:30 y 9:30 el portento musical de melodías infinitas «Rose Marie» maravillosa producción donde se aúnan todos los recursos del arte. Cubriendo los turnos de 2:00, 5:00 y 8:30, la mejor y más grande de todas las películas de esta pareja ideal que glorifica el romance Jeannette McDonald y Nelson Eddy «¡Oh Marietta!».

Precios de costumbres, mayores, antes de las 6:30, 20 centavos después, 30 centavos. Niños a todas horas 15 centavos.

El viernes, el espectáculo inigualable «Lucrecia Borgia».

(VEASE más GACETILLAS en la página DIEZ)

HOY FAUSTO y AUDITORIUM
Margaret Sullavan en "CLARO de LUNA"
THE MOON'S OUR HOME con HENRY FONDA
30 y 40¢

HOY VERDUN
ESTRENO en CUBA de la producción ESPAÑOLA
"MERCEDES"
con CARMELINA AUBERT RAFAEL ARCOS ANTONITA COLOME
15¢ antes de las 6½ LIBERTY PICTURES COLON 9 Despues 20
Tertulia con butacas: 10¢ a todas horas

M.É.C.D. 2016

LOS REFINADORES AMERICANOS REBAJARON AYER LA COTIZACION BASICA DE SU PRODUCTO EN 10 PUNTOS

LAS IMPORTACIONES DE MADERA SON MAS ALTAS QUE LAS DEL AÑO DE 1935

El mes pasado superaron a igual fecha de aquel año. Un record se ha establecido

Aproximadamente, seis millones de kilogramos de madera entraron por el puerto de la Habana durante el pasado mes de Julio. Esa cantidad superó a las importadas en el mismo mes de los cinco años anteriores.

El total importado durante los siete primeros meses del corriente año asciende a 45.186.035 kilógramos; cantidad esta que casi duplica las importaciones en igual período de 1935.

Una recopilación de las cifras anuales de estos arribos por la Habana, nos la facilita las oficinas de «Cuba Importadora e Industrial», y es como sigue:

Años	Julio Kilos	7 meses Kilos
1931 . . .	1.063.382	31.984.454
1932 . . .	1.630.967	19.441.428
1933 . . .	2.314.228	19.977 602
1934 . . .	5.249.221	27.764.889
1935 . . .	4.209.463	24.471.442
1936 . . .	5.814.424	45.186.035

Como se ve, se ha establecido este año el record más alto en estas compras desde hace cinco años. Este es otro detalle del mejoramiento que se ha registrado, tanto en el sector industrial como en el ramo de edificaciones en general.

Ganancias y pérdidas de las empresas americanas

NEW YORK, agosto 25. (Por el hilo directo de Luis Mendoza y Cía.) Warren Foundry obtuvo en el primer semestre una ganancia de 147 mil pesos contra $73,000.

—Vulcan Detinning Co., en el trimestre de junio, obtuvo una utilidad neta de $66,000 contra $61,000.

—Illinois Central obtuvo en Julio un ingreso neto por explotación de $1.208,000, contra $187,000.

—Northern States Power Co. of Delaware, en el año finalizado el 31 de julio, obtuvo un ingreso neto de $5.517,000 contra $5.035,000.

—South Porto Rico Sugar declaró un dividendo extraordinario de $1.

—American Stores Co., en el semestre finalizado el 30 de junio, obtuvo una utilidad neta de $1.084,000 contra $1.400,000 en 1935.

—Norfolk & Western obtuvo en julio un ingreso neto de $2.350,000 contra $1.756,000.

GODOY-SAYÁN
SEGUROS Y FIANZAS
(INSURANCE AND BONDING)
TELÉFONOS: M-9866. M-9867
AGUIAR 77.
HABANA, CUBA

LADRILLOS del TEJAR TOLEDO'
Consistencia Uniformidad y Servicio.
Tlf: FO.7016 — Marianao.

EL MERCADO DE CRUDOS ESTUVO MAS FLOJO EN SU FONDO, PERO LIGERAMENTE Y SIN ACTIVIDAD

Los futuros perdieron un punto en algunas posiciones. No se expidió ninguna notificación de entrega en el mes de Septiembre. La situación del refinado ha hecho efecto

El mercado azucarero de costo y flete estuvo ayer quieto y algo más flojo en el fondo. Había disponibles azúcares de Puerto Rico para embarque en septiembre a 3.76 centavos, y más libres de derechos en posiciones posteriores a 3.72 y 3.75 centavos. Por crudos de Puerto Rico fuera de cuota los tenedores pedían 3.40 centavos, sin que los refinadores denotaran interés definido, sobre todo en vista de los cambios ocurridos en la situación del refinado.

A excepción de alguna liquidación más en septiembre, los futuros estuvieron quietos y en los primeros momentos de la tarde las cotizaciones mostraban bajas netas de 0 a 1 punto. De momento no se ha expedido ninguna notificación de entrega en septiembre, no obstante ser ayer el primer día de aviso. Se vendieron 9,650 toneladas.

El refinado está inseguro, habiendo rebajado todos los refinadores, excepto la American, su cotización básica en 10 puntos, a 4.65 centavos para pronta entrega. Otra excepción es la Vannah Sugar, que hace extensiva la rebaja a los pedidos a 30 días, en tanto que los demás refinadores cotizan sus entregas a 4.75 centavos.

MERCADO DE LONDRES.— Este mercado cerró quieto, habiéndose vendido partidas de grupos al equivalente de 0.84 centavos lab., Cuba, con más vendedores a ese precio y posibles compradores alrededor de 0.82½ centavos lab., Cuba. Las cotizaciones de la Terminal fueron las siguientes:

	Cierre del 24	Cierre del 25
Agosto	4/4-1/2	4/4-1/2
Septiembre . .	4/5	4/5-1/4
Octubre . . .	4/5	4/5
Diciembre . .	4/5-1/2	4/5-1/4
Marzo	4/7-1/4	4/7-1/4
Mayo	4/8-1/4	4/8-1/4
Agosto	4/9-1/4	4/9-1/4

AZUCAR DE CUBA.—Las exportaciones azucareras de Cuba desde el el primero de enero hasta el 22 de agosto sumaron 1,826.476 toneladas largas, valor en crudos, contra la cifra de 1,892.968 en el período correspondiente del año pasado; merma de 66,492 toneladas o alrededor de un 3.5%. A los Estados Unidos, fueron de Cuba: 1,296.716 toneladas, contra 1.433.553 en el mismo período del año 1935; merma de 136,837, o un 0.5 por ciento, y a otros destinos, principalmente Europa, fueron 529,760 toneladas, contra 459,415 toneladas en análogo período del año pasado; aumento de 70,345 toneladas, o sea un 15.3%.

INFORME DE LAMBORN. — Los señores Lamborn, Hutchings & Company, dieron ayer tarde el siguiente informe sobre el mercado de crudos:

El mercado de crudos abrió hoy quieto, aunque con un tono fundamental ligeramente más débil. Reportóse haber obtenibles 20,000 sacos de Puerto Rico, para embarque en septiembre, a la base de 3.70. Reportóse también haber obtenibles alrededor de 9,000 toneladas de azúcares de derechos libres, para entregas en septiembre-octubre, de 3.72 a 3.75; 1,000 toneladas de las Filipinas, para embarques en agosto-septiembre, ofrecidas a la base de 3.73, y 3.000 toneladas de igual procedencia y en igual posición, ofrecidas a la base de 3.75. Reportóse también existir un ligero aumento en las ofertas de lotes de crudos de Puerto Rico de la cuota de 1937, para embarques en septiembre o temprano en octubre, a la base de 3.40. Los refinadores, retraídos.

Al mediodía se anunció haber quien vendería, con oferta de compra en firme («bid») y sin haber compradores, un cargamento de azúcar, con opción por parte del vendedor de entregar crudos de Cuba o de derechos libres, durante septiembre u octubre (a opción del comprador la fecha de entrega) a la base de 3.70. Había entonces ofertas de 1.000 toneladas de las Filipinas, para embarque en septiembre, a la base de 3.73.

Existencias de crudos en almacenes afianzados New York: Ayer: 98,957 sacos; hoy: igual cantidad.

Cotización «spot» de Willett & Gray el día 24: 3.70.

SORTEO EXTRAORDINARIO DE AGOSTO 31
A Beneficio de la "Corporación Nacional de Asistencia Pública"
PRIMER PREMIO $200,000
Preste su cooperación a tan humanitaria obra comprando billetes para este Sorteo, cuyo producto se destina principalmente a los Hospitales de San Lázaro, Dementes de Mazorra y otras Instituciones de Beneficencia.
Sólo $25.00 *es el precio del billete entero*
"LA DICHOSA" sirve todo pedido que se le haga a base de este precio, renunciando a la utilidad, en beneficio de aquellos Hospitales tan merecedores de la pública ayuda.
Tenemos a la venta ya los billetes del *Sorteo Ordinario 1019 para Septiembre 9*
PRECIOS ESPECIALES A PEDIDOS DEL INTERIOR
LA DICHOSA
COMPAÑIA CENTRAL.—Obispo y Compostela. —Tel. A-6770.—Apartado 748.—Habana.

RESUMEN AMERICANO DE NOTICIAS MERCANTILES

NEW YORK, agosto 25. (Por el hilo directo de Luis Mendoza y Cía.) La producción media diaria de petróleo crudo de los Estados Unidos en la semana finalizada el 22 de agosto se calcula en 3.676,381 barriles: aumento de 8,017 sobre la semana anterior.

—La Comisión de Comercio de Illinois ha denegado el permiso solicitado por la Peoples Light & Coke Co. para elevar provisionalmente las tarifas de gas y electricidad en espera de la orden definitiva.

—A juzgar por la popular acogida dispensada a las nuevas películas de la temporada cinematográfica otoñal, esta comienza bajo auspicios tan favorables como los productores esperaban. Hay en perspectiva el mejor fin de año que en cuanto a ingresos de taquilla se registra desde hace mucho tiempo. — Dow Jones.

—La Secretaría de Agricultura está negociando con la CCC (Cuerpo de Conservación Civil) la implantación de un programa de empréstitos de semilla de maíz mediante el cual se haría a los agricultores anticipos sobre un máximo de 17.000,000 de bushels.

—Parece estar desarrollándose una intensa campaña gubernamental para poner en claro los casos de «licitación colusiva» en las contratas del Gobierno, para enjuiciar a los culpables bajo las leyes «anti-trust».

—Vagones de mercancías cargados en la semana: Chesapeake & Ohio 35,20 unidades contra 34,620 en la semana anterior y 29,190 en la misma semana del año pasado; Nickel Plate 14,780-15; 100-12,310; Pere Marquette 10,550-9; 730-9, 160; St. Paul 30,990-31,050-26,060; Ch. & Northwestern 28.235-29, 320-24,420, sin contar el mineral.

BOLSA DE NUEVA YORK

(Cierre de ayer por el hilo directo de Luis Mendoza y Compañía)

A	
Amerada	94½
Am Radiator	22¼
Adams Expr	12⅞
Air Reducc	73¾
Alaska Jun	14
Alleghany	3¾
Allied Chem	230
Allis Chal	53⅞
Amer Can	121¾
Am Car Fou	42⅝
Am F Pow	6¾
Amer Ice	2¾
Amer Inter	10⅞
Amer Loco	30
Am P Light	12⅛
Amer Smel	83¼
Amer Sugar	58¼
A C Alcohol	26
Amer T and T	174¼
Am Tobac A	100
Am Tobac B	102½
Am W Works	24⅛
Am Woolen	8¼
Anaconda C	37¾
Atchison	77⅝
Atlan Coast	29½
Atlan Ref	27½
Aus D Goods	18¼
Auburn Auto	31¼
Aviat Cor	5¼
Amer Bank	38⅝
Amer Metal	31¾
B	
Baldwin Lo	3⅛
Balt and Ohio	22¼
Bendix Avi	27¼
Best and Co	55
Beth Steel	63
Borden Co	30
Briggs	54¾
Brook Man	52
Byers A M	20⅝
C	
Can Pacif	11½
Cann Mills	44
Case T Mach	152½
C de Pasco	52¼
Ches and Ohio	65¾
Chi R Islan	2⅛
Chrysler	111⅛
Coca Cola	116¼
Col Carbon	125
Comm and Sout	3¼
Congoleum	33⅞
Cons Cigar	10⅜
Cons Gas	41⅝
Cons Oil	12¼
Cont Can	69½
Cont Oil	30⅜
Corn Prod	65
Coty Inc	5¾
Cuba Co	1⅜
Cub Amer S	10¼
C Am Sug. p	—
Cmm-l Solv	16
Chesapeake	82
Col Fuel	6
Cruc Steel	44¾
Cons R Cuba	6¾
D	
Del Hudson	42¾
Del and Lack	18⅜
Drug Inc	15¼
Dupont	158
E	
East Kodak	176
El Auto Lit	37¾
El Pow L'g	14½
Elec Bond	22⅛
Erie (R R)	15½
F	
Fox Film C	29
Freep Texas	25
G	
Gen A Tank	56
Gen Asphalt	24
Gen Elec	46¼
Gen Foods	39
Gen Motors	65½
Guantánamo S	—
Gillet Saf	14
Gimbel Bros	17¾
Gold Dust	13¾
Goodrich R	23⅛
Goodyear	23
Gen Bronze	—
Great North	39¼
H	
Houston Oil	8¾
Hudson Mot	16¼
I	
Ill Cent	26
Interb R T	13¾
Int Cement	55⅛
Int Nickel	52⅞
Inter Tel	13
Illin Glas	144
J	
Johns Mansv	117½
K	
Kroger Groc	20⅞
Kresge S S	27
Kelvinator	20⅝
Kennecot	45½
L	
Lambert Co	17
Ligg Myers	105
Loew-s Inc	57
Loose Wiles	41
Lorillard	22⅜
Louisv Nas	89
Ludlum Stl	26½
Lehman Cor	105¾
Liquid Carb	40¼
M	
Macy (H R)	47
Montgomery	4½
Miss Pac, c	2¼
Miss Pac, p	5½
Murray Corp	19½
N	
N Y Central	40⅝
Nash	16
Nat-l Dist	29⅛
Nat-l Bisc	31¾
Nat-l Cash	24
Nat-l Dairy	27¾
Nat-l P Li	11⅝
North Amer	31¼
N A Aviat-n	8⅛
Norfolk and W	275
Nort Pacif	25⅜
O	
Ohio Oil	12¼
Otis Elev	27½
Otis Steel	15⅝
P	
Packard Mot	10¾
Paramount	8⅛
Pennsylvann	37½
J C Penney	86⅞
Pullman Co	55
Proc Gamble	45⅝
Pure Oil	16½
Puerto Rico	33½
R	
Radio Corp	10½
Rep I Steel	21½
Reynolds	55¾
S	
Safeway Sts	29½
Sears Roeb	81½
Simmons Co	36½
Soc Vacuun	13½
S Paul, p	3¼
So Pacific	40½
South Ry	20⅞
Stan Brands	15¼
Stand Gas	7⅛
Stan N J	62⅝
Stan Oil C	35¼
Stewart War	18
Studebaker	13⅛
Sun Oil	80¼
T	
Texas Co	38
Ttxas Gulf	38¾
Timken Roll	61¾
U	
Union Carb	95⅜
U Pacific	138½
Union Oil	21⅛
United Cor	7⅜
Uni Cor, pfd	47
Unit Fruit	80¼
U S Rubber	28⅞
U S Steel	67¼
U Aircraft	24¾
U S Ind Alc	37
V	
Vanadium	22½
W	
Warner Bros	12⅞
W Brothers	9⅛
West Union	86½
West Elec	135⅛
Woolworth	53⅛

CAMBIOS

Tipos de venta al cierre ayer en bancos de esta capital:

Nueva York, cable	1/10P.
Nueva York, vista	1/10P.
Londres, cable	5.03½
Londres, vista	5.03¼
Madrid, cable	13.59
Madrid, vista	13.57
París, cable	6.60
París, vista	6.59
Italia, cable	7.90
Italia, vista	7.89
México, cable	16.92
México, vista	16.90
Alemania, cable	40.28
Alemania, vista	40.28
Toronto, cable	⅛%P.
Toronto, vista	1/10%P.
Hong Kong, cable	31.30
Hong Kong, vista	31.25
Amsterdam, cable	67.95
Amsterdam, vista	67.90
Buenos Aires, cable	28.00
Buenos Aires, vista	27.00
Suiza, cable	32.65
Suiza, vista	32.63
Japón, cable	29.70
Japón, vista	29.55

MERCADO DE GRANOS

El mercado de granos de Chicago ayer a los siguientes precios:

Avena:	
Septiembre	43
Diciembre	43¾
Mayo	44⅝
Centeno:	
Septiembre	83¼
Diciembre	81
Mayo	78⅞
Maíz:	
Septiembre	112⅜
Diciembre	96⅞
Mayo	92½
Trigo:	
Septiembre	110¾
Diciembre	109⅞
Mayo	108⅝
Trigo de Winnipeg:	
Septiembre	96
Diciembre	95⅛
Mayo	96⅞
Trigo de Minneapolis:	
Septiembre	125⅝
Diciembre	121½
Mayo	117⅞
Trigo de Kansas City:	
Septiembre	111⅞
Diciembre	110⅛
Mayo	108

MERCADO DE METALES

Cierre ayer en New York, recibido por el hilo directo de Luis Mendoza y Compañía:

Cobre	9.55
Estaño	4.60
Níquel	35
Plomo	—
Plata	—
Zinc	42.30
Hierro	5.17½
Manganeso	40

MARCAS Y PATENTES
LORENZO S. RUIZ

Agente Oficial Afianzado. (En práctica desde 1912) Oficios 18.—Teléfonos A-9746 e I-3128.—Habana. Registro de Rótulos, Nombres, Lemas Comerciales y Propiedad Industrial en General.

GANADO

LOS PRECIOS EN PIE

Precios que pagan compradores, entregado el ganado en esta capital:

	Ctvs. Libra
Vacuno, de 3½ a	3¾
Lanar, de 7 a	8
Cerda, de 3 a	3½

LOS PRECIOS DE LA CARNE

Los precios que rigen en los Mataderos de esta capital para las carnes, son los siguientes:

	Ctvs. Kilo
Vacuno, de 13 a	15
Lanar, de 15 a	20
Cerda, de 25 a	30

MATADERO DE LUYANO

Se sacrificaron ayer en el Matadero de Luyanó:

	Cabezas
Vacuno	105
Cerdos	40
Carneros	10

MATADERO INDUSTRIAL

Se sacrificaron ayer en el Matadero Industrial:

	Cabezas
Vacuno	157
Cerdos	89
Carneros	32

BONOS DE CUBA

Cierre ayer en New York, recibido por el hilo directo de Luis Mendoza y Compañía:

	Comp.	Vend.
Speyer, 5%	100	101
Speyer, 4½%	96¼	96⅜
Morgan, 5%	99⅞	101
Morgan, 5½%	101⅝	103
Obras Públicas	53	53⅞
Cuba Railroad, 7½%	61	65
Cuba Railroad, 5%	54⅛	56¼
Cuba Northen, 5½%	55½	56¼
Eastern Sugar, 7½%	27½	28½
Manati Sugar, 7½%	47½	51
Int. Tel. and Tg.	85¾	86½

El ORO y la PLATA

Cotizaciones efectuadas ayer al cierre de la Bolsa de la Habana:

Plata contra billete americano	98¼	98¾
Oro acuñado contra billete americano	152	—

CAMBIOS EN NEW YORK

Cierre ayer en New York, recibido por el hilo directo de Luis Mendoza y Compañía:

Libras esterlinas	5.03⅛
Francos	6.58¼

MERCADO DE CAFE

Cierre ayer en New York, recibido por el hilo directo de Luis Mendoza y Compañía:

Septiembre	4.48
Diciembre	4.67
Marzo	4.72
Mayo	—

ARRIBOS Y EXPORTACIONES

Arribos, Exportación, Consumo y Existencias de azúcares en los puertos de Cuba, por años naturales, sin distinción de zafras. Toneladas de 2,240 libras. Conversión de sacos a toneladas a la base de 6.8923 por 1. Embarques de refinado convertidos a su equivalente en crudos.

Semana terminada agosto 22:	
Arribos	19.925
Exportación	25.156
Consumo	73
Existencias	247.142
Total desde enero 1º:	
Arribos	1.965.907
Exportación	1.826.476
Consumo	38.128
Existencias	—
COMPARACION CON EL AÑO ANTERIOR	
Semana terminada agosto 24:	
Arribos	69.615
Exportación	86.866
Consumo	1.000
Existencias	301.629
Total desde enero 1º:	
Arribos	2.030.551
Exportación	1.892.968
Consumo	48.260
Existencias	—

EXPORTACION

	Semana	1936 Total hasta Agosto 22	1935 Total hasta Agosto 24
N. Y., Fila., Boston y Baltimore	7.424	886.567	901.421
Nueva Orleans	503	213.300	314.703
Savannah	—	74.303	77.727
Galveston, Texas City & Houston	—	49.924	61.414
Norfolk y otros Ptos. Atl. y Golfo	—	71.189	74.880
Puertos Grandes Lagos	—	1.433	3.408
Canadá	—	2.545	1.468
Reino Unido y R.U. por órdenes	7.099	402.319	341.186
Francia	8.039	55.786	52.996
Holanda	1.973	14.394	26.345
Japón, China y Hong Kong	—	1.016	7.651
Otros países	148	53.700	29.769
	25.186	1.826.476	1.892.968

RESUMEN

	Enero 1 a agosto 22, 1936	Enero 1 a agosto 24, 1935
Europa	488.915	427.364
Canadá	2.545	1.468
Varios	38.300	30.583
	529.760	459.415
Estados Unidos	1.296.716 (a)	1.433.553 (b)
	1.826.476	1.892.968

(a) Incluye 1,710 toneladas para reexportar.
(b) Incluye 52,194 toneladas para reexportar.

LAMBORN, HUTCHINGS & CO.
(Depto. de Estadística.)

MERCADO DE ALGODON

Cierre ayer en New York, recibido por el hilo directo de Luis Mendoza y Compañía:

Octubre	11.46
Diciembre	11.51
Enero	11.56
Marzo	11.61
Mayo	11.61
Julio	11.60

República de Cuba
GOBIERNO PROVINCIAL
Habana

ANUNCIO

Desde las 3 hasta las 3 y 10 p. m. del día 29 de septiembre venidero, se admitirán proposiciones en Pliegos cerrados, para las obras de reparación de la carretera de Río Seco a Güines. San Nicolás, tramo comprendido del Km. 0 al Km. 1.

El Pliego de Condiciones estará de manifiesto en la Dirección de O. P. Provinciales, la que facilitará los informes relacionados con dicha Subasta.

Y de orden del señor Gobernador, se publica para general conocimiento.

Habana, 18 de Agosto de 1936.

TOMAS RAMOS MERLO,
Secretario de la Administración Provincial.

UNION OIL COMPANY' S. A.

SECRETARIA
CONVOCATORIA

De orden del señor Presidente y de acuerdo con lo dispuesto en los artículos 6o. y 7o. de los vigentes Estatutos, se cita a los señores Accionistas de esta Compañía para la Junta General Ordinaria que habrá de celebrarse el día treinta y uno del corriente mes (lunes) a las ocho y media de la noche, en el Salón de Conferencias del Palacio del Centro Asturiano.

En dicha Junta se observará la siguiente:

ORDEN DEL DIA:

1—Lectura y aprobación del Acta de la ordinaria anterior.

2—Revisión, aprobación o impugnación de las cuentas, inventarios y balances de la Compañía.

3—Informe del Consejo de Directores y discusión del mismo.

4—Elección de miembros del Consejo, en virtud de lo dispuesto en el artículo octavo de los Estatutos.

5—Asuntos Generales.

Los señores Accionistas pueden pasar por la Secretaría de la Compañía, Manzana de Gómez (Departamento y265) hasta el día treinta y uno, de 8 y 30 a 11 y 30 a.m. y de 2½ a 4½ p.m. para registrar sus acciones, contramarcarlas y recibir un certificado que les servirá para asistir a la Junta sin necesidad de llevar sus títulos. A los efectos del registro, se admitirán los resguardos de Instituciones de Crédito que contengan acciones en depósito.

Se recuerda a los señores Accionistas el derecho que les concede el Artículo 7o. de los Estatutos, de examinar en la Secretaría los libros, balances y demás documentos de la Compañía, durante los tres días precedentes al de la celebración de la Junta.

Y para su publicación en DIARIO DE LA MARINA, se expide la presente en la Habana, a veinticinco de Agosto de 1936.

Fernando ALONSO
Secretario

COTIZACIONES

NUEVA YORK, agosto 25. AP.— Cotizaciones al cierre de la Bolsa de Nueva York:

Acciones: 799,930.
Bonos: $8.116.000

COTIZACION DE LA PESETA

La peseta española se cotizó al cierre del mercado, ayer, a razón de 7.35.83 por dólar.

COTIZACION DEL FRANCO

El franco francés se cotizó ayer, al cierre del mercado, a razón de 15.15 por dólar.

COTIZACION DE LA PESETA

La libra esterlina se cotizó ayer, en el mercado local, a $5.03½.

MERCADO DE PIELES

Cierre ayer en New York, recibido por el hilo directo de Luis Mendoza y Compañía:

Septiembre	10.86
Diciembre	11.21
Mayo	11.53
Junio	11.85

MERCADO DE MANTECA

El mercado de manteca de Chicago cerró ayer a los siguientes precios:

Diciembre	12.07
Septiembre	11.97
Granel	11.35

CIERRE DE LOS VALORES EN LA BOLSA DE NUEVA YORK

NEW YORK, agosto 25. (Por el hilo directo de Luis Mendoza y Compañía).—La mejoría en precio de las acciones fué hoy un poco más allá con un mercado completamente inactivo. Aunque a la apertura de hoy se notaba cierta irregularidad, no tardó en reaparecer el restablecimiento técnico, que fué muy modesto y no tuvo nada de entusiasta, si bien bastó para llevar hacia nuevos niveles máximos para el presente movimiento a varias emisiones representativas y algunas especialidades. Como sucedió tanto el sábado como el lunes, buena parte de las alzas tuvieron lugar en la primera parte de la sesión. Destacáronse por su mejoría las emisiones siderúrgicas, muy especialmente las preferidas del «Acero» y las comunes de Bethlehem Steel. Sigue habiendo inusitado interés en las comunes de Studebaker Corporation. Es indudable que la actividad de esta emisión se deben en parte a rumores circulantes en cuanto a la favorable acogida que se espera para sus modelos de 1937 de esta fábrica de automóviles. Aunque es en cierto modo consoladora la nueva mejoría técnica disfrutada por el mercado de acciones, nos parece que la demanda todavía carecía hoy de la necesaria espontaneidad y, en conjunto, cumple reiterar el consejo de prudencia que venimos dando en estas cartas.—D. F. Uuderhill.

CEBOLLINO
de Canarias de la nueva cosecha. Garantizamos alta calidad. Recibido vía Londres- New York. Apresúrese a hacer su compra. Semillas en general.
«EL VAPOR» Aguila No. 187, Teléfono M-9506.

LA PLATA EN TORONTO

Cierre ayer en Toronto, recibido por el hilo directo de Luis Mendoza y Compañía:

Diciembre	44.50	44.79
Marzo	44.25	44.80
Mayo	44.35	44.80

TABACO

Decíamos un día de la semana pasada que, además de algunas firmas exportadoras, empezaban a interesarse por las clases bajas de la nueva cosecha otras firmas manufactureras de cigarrillos. Posiblemente algunas de éstas hayan comprometido ya determinadas cantidades de dichas clases y del tiempo dicho. De la cosecha del treinta y cinco siguen haciendo acopios suplementarios; pero pequeños porque las grandes cantidades de ciertas clases no existen disponibles en primeras ni en segundas manos. Calixto López y Compañía, por ejemplo, han comprado a Kaffenburgh e Hijos treinta y seis tercios de puntillas. Y otras firmas han comprado varios lotes, también pequeños, de distintas clases. Diríase que las existencias viejas son muy apropiadas para la liga con el tabaco nuevo.

Los rezagos y bancos de Partido siguen pasando a terceras manos. Y han de continuar por el mismo camino hasta su total absorción, como lo hemos dicho en anteriores informaciones. De esos rezagos nuevos compró José A. Suárez diecisiete tercios al escogedor y almacenista Ramón Aixalá. Otros lotes pequeños siguen vendiéndose.

Y pasan, asimismo, de manos uno y otro día lotes pequeños de tripas varias, que se destinan al consumo del interior de la República.

LAS ENTRADAS DE RAMA

Entraron ayer en la plaza las partidas de tercios y pacas que relacionamos a continuación:

De Consolación del Sur, para Hijos de Facundo Gutiérrez, 50.

De Ovas, para Domingo Méndez e Hijos, 115.

De Mendoza, para Sobrinos de Antero González, 132.

De San Luis de Pinar del Río, para H. Duys y Compañía, 379.

De Guane, para González y Vázquez, 32.

De Pinar del Río, para Domingo Méndez e Hijos, 237.

De San Luis, para Sobrinos de Antero González, 88.

De Santa Clara, para la General Cigar Company, 192.

De Guane, para Domingo Méndez e Hijos, 130.

De Mataguá, para Menéndez y Compañía, 65.

De San Luis de Pinar del Río, para la Cuba Tobacco Co., 129.

De San Juan y Martínez, para las firmas siguientes:

Fernández, Palicio y Cía., 105.
Cuban Land & Leaf Tobacco, 274.
H. Duys y Compañía, 268.
Pedro Pérez, 24.

De Mendoza, para Domingo Méndez e Hijos, 186.

De Florencia, para Cuervo y Altuve, 90.

De Santa Clara, para I. Kaffenburgh e Hijos, 47.

VENTAS EN LOS CAMPOS

La firma cosechera de San Luis de Pinar del Río, Alejandro Fernández Rubín y Cía., ha vendido a la que suministra el tabaco en rama a Corral, Wodisska & Company, los tercios de las acreditadas vegas «Santa Fe» y «La Esperanza».

Nos añade la información que recibimos que el tabaco de ambas vegas es de la nueva cosecha y que serán unos mil o más tercios.

BOLSA DE LA HABANA

(Cotizaciones efectuadas ayer en la Bolsa de la Habana)

COTIZACION OFICIAL

Bonos y Obligaciones	Comp.	Vend.
República de Cuba:		
Speyer, 1904	103	106
Deuda Int, 1905	97½	100
Cuatro y medio, 1909	97½	101
Morgan, 1914	101	106
Morgan (5½) 1923	103	104¾
O Públicas (5½) 1945	53	53¾
Obligs Oro (5½) 1935	40	—
Recibos de Depósito, de Obligaciones Oro	33	34¾
Azúcar (5½) 1930	98	—
Rep Cuba, Morgan (Seriados) 5½% — 1927:		
I Vence 1 julio 1936	101	—
J Vence 1 julio 1937	100	—
Ayunt Hab 1a Hipt	95	—
Ayunt Hab 2a Hipt	96	110
Centro Asturiano	45	—
B Territorial, Serie B	39	—
Cervecera	48	—
Cervecera Obligs no hipt	8⅛	12
Gas	108	—
Hav Elec (Consol)	24	—
Hav Electric, Debentures, Obligs no hipt	3	5
Edificio La Metropolitana, S A	14	—
Mercados de Abasto y Consumo 1a Hipt	50¼	—
Nueva Fábrica de Hielo	104½	—
Papelera Serie B	100	—
Teléfono	92	—
Unidos	10	—

ACCIONES	Comp.	Vend.
Banco Territorial	6	—
Cervecera	19	40
Fec C Consolidados de Cuba, P	6	8¼
Cuba, R R	10	—
Fibras y Jarcia	25	—
Hav Elec Utilities Com, P 6 por 100	43	46⅞
Hav Elec Utilities Com, P 5 por 100	10	14⅞
Hav Elec Railway Com, preferidas	1	4
Hav Elec Railway Com, comunes	⅜	1
Jarcia, P	60	—
Jarcia, C	10	—
Licorera de Cuba	6	7½
Naviera, P	9	—
Naviera, C	1½	2¼
Nueva Fábrica de Hielo	140	—
Nueva Fábrica de Hielo, beneficiarias	40	—
Pesca, P	20	—
Pesca, C	4	—
Teléfono, P	48	53
Teléfono, C	12	—
Unidos	2	3
Unión Oil	2⅜	4½

«COTIZACION LIBRE»

Bonos y Obligaciones	Comp.	Vend.
Inter Tel Convert, 4 y medio por ciento	85	—
Inter Tel, 5 por ciento, 1955	73	—
Cuba Tel Co, 7 y medio por ciento	103	—
Cuba R R, 5 por ciento, 1952	55	—
Cuba RR, 7 y medio por ciento, 1936	63	—
Norte de Cuba, 5 y medio por ciento, 1942	55	—
Manati Sugar, 5 y medio, 1942	37	—
Vertientes Sugar, 7 por ciento, 1942	14	—
Eastern Sugar, 7 y medio por ciento, 1937	17	—
Central Cunagua, 6 por ciento, 1957	101	110
C Gallego, 6 por ciento, 1975	25	50
Ved Tennis, 3 por 100, 1949	7	—
Pro Arte Musical, 7 por ciento	40	70
Casino Español, 6 por ciento	40	—

ACCIONES	Comp.	Vend.
Inter Telp and Tel	12	—
Cía Cubana de Electricidad, P, $6.00	32½	35
Cuban American Sugar, preferidas	90	—
Cuban American Sugar, comunes	9½	—
Cuba Company, C	1¼	3
Cía Litográfica, P	70	110
Auxiliar Marítima, P	4	10
Seguros La Comercial	70	—
Seguros El Comercio	100	—

COTIZACION A TERMINO

Ayer, a las 3.30 p. m.
Entregas: días 15 y último de mes

Bonos y Obligaciones	Comp.	Vend.
República de Cuba:		
Speyer, 5 por 100	103	107
Deuda Interior	97½	100
Speyer, 4 y medio por ciento	97½	101
Morgan, 5 por 100	101	104
Morgan, 5 y medio por ciento

G A C E T I L L A S

LARA: «PIERNAS DE SEDA»

«Lara», el coquetón y predilecto cine de las familias, sito en Prado y Virtudes, tan concurrido a diario, tiene hoy, un grandioso programa para deleite de sus muchos asiduos.

Comenzando a las 2 de la tarde hasta las 11 y 30 de la noche, se exhibe revista, comedia, estreno de la original, bellísima y regia super joya toda hablada en español «Piernas de seda» por Rosita Moreno, Rita Casino y Raúl Roullén y estreno de la grandiosa y emocionante superproducción de intenso argumento «El banquillo de los acusados» por Ann Harding y Walter Abel.

Mañana: «Desbanqué Monte Carlo», «Piernas de seda» y la pelea de Joe Louis vs Sharkey.

El viernes: «La princesa encantadora» y «Su primera escapada».

Y el sábado: «Ojos morenos», «La princesa encantadora», «Palo en ciego», etc.

ACTUALIDADES Y ESMERALDA: COLOSALES PROGRAMAS

Interesantísimo es el programa que para deleite de sus muchos favorecedores ha combinado la gran empresa del concurrido y céntrico cine «Actualidades», de Monserrate 8 y 10, teléfono M-5575.

En función continua de 2 a 11 y 30 de la noche se exhibirá revista, comedia, la bellísima y original super-joya toda hablada en español de exquisito argumento «El agua en el suelo» por Maruchi Fresno y el estreno del emocionante super-drama «Trompadas fenomenales» por Isabel Jewell y Lew Ayres. Mañana: «El niño de las monjas» y «Domando fanfarrones».

El siempre predilecto y coquetón cine familiar «Esmeralda», de Monte 242 (Cuatro Caminos) también tiene para hoy valioso e interesante programa, pues comenzando siempre a las 2 de la tarde en función continua hasta las 11 y 30 de la noche se exhibirá revista, comedia, estreno del emocionante e intenso super-drama «Condenados al infierno» por Kay Linaker y Donald Woods y estreno de la bella y regia superproducción «Cadenas de amor» por Elissa Landi y Kent Taylor. Mañana: «Sigamos la flota», «Coronado» y episodio.

LIRA: «EL PECADO DE UNA MADRE»

Muy formidable es el programa que para hoy miércoles ha combinado la popular empresa «Lira», del mismo cine de su nombre sito en Industria y San José. Telf. M-4474 y en el que figuran dos monumentales producciones, que han de resultar muy del agrado de los muchos asiduos que este simpático cine tiene y que a diario llenan su cómoda y ventilada sala.

Comenzando siempre a las 2 de la tarde la matinée y a las 8 y 15 de la noche la función nocturna se exhibe revista, comedia, estreno de la conmovedora y extraordinaria super joya cinematográfica «El pecado de una madre» de intenso argumento que interpretan Nova Pilbean y Matheson Lang y estreno de la emocionante y estupenda super-producción «El túnel trasatlántico» por Madge Evans, Richard Dix y otras estrellas.

En tanda elegante a las 5 y 15 se exhibe revista y «El pecado de una madre».

Mañana: «Ambición» por Conrad Veidt y «La conquista de Buenos Aires», bella joya en español por Anita Jordán.

El sábado: la película de la emocionante pelea entre Joe Louis y Jack Sharkey, «El banquillo de los acusados» y «El poderoso caballero.»

MAJESTIC: «FAMA SIN DICHA» Y «NEVADA»

Hoy ha sido confeccionado un excelente programa para el coquetón teatro «Majestic», de Consulado 116, con el teléfono M-4477, fresco como las brisas del mar, con sonido perfecto, proyección, clara, y todo el confort moderno y a los precios populares de luneta o preferencia 10 centavos hasta las seis y media de la tarde, después 15 centavos luneta o preferencia. La tertulia con magníficas butacas, o segundo balcony damas y niños 5 centavos, caballeros 10 centavos a todas horas. Desde las dos de la tarde comienza con un cartón, una simpática comedia, una interesante revista; el famoso atleta de la pantalla Buster Crabbe con Kathlyn Tobin en la emocionante producción titulada «Nevada» y la sensacional super-producción, por Genovieve Tobin y Wininfred Shaw, titulada «Fama sin dicha», una obra que desarrolla un tema interesantísimo, el heroísmo y la fama, sin lograr el bien estar.

Mañana: «39 Escalones» y «El clarividente».

El viernes: «Los amos del aguacero» y «Una apuesta de amor».

El sábado: La pela de Joe Louis y Jack Sharkey.

OLIMPIC: «AMOR GITANO»

Dos colosales y valiosas películas forman el programa combinado para hoy por la popular empresa Alvarez y Hernández, del preferido y elegante cine familiar «Olimpic», de Línea y B, en el Vedado, teléfono F-6263.

A las 4 y 45 y 9 y 45 se exhibe revista y se estrena la magnífica y muy interesante producción «Amor gitano» por Raquel Torre y Charles Bickoford.

A las 6 y 30 y 8 y 30 se pasa por la pantalla la valiosa y regia producción «Dama de cabaret» por Arline Judge y Preston Foster.

Precios: luneta 15 centavos en tanda y 20 centavos por la noche. Niños y tertulia 10 centavos.

Mañana: ofrece el «Olimpic» el estreno en el Vedado, de la exquisita y extraordinaria super-joya musical «Puerto nuevo», genial interpretación de la bella Sofía Bazán, la intérprete de «Luces de Buenos Aires» con Charló y otros populares artistas. Se exhibirá además «Destino fatal».

El sábado: «La princesa encantadora» y «El retorno del lobo».

VEDADO: ««MELODIAS DEL CORAZON»

A sus precios populares de siempre, 10 centavos mayores y 5 centavos niños en la tanda y 15 mayores y 10 los niños por la noche, ofrece muy regio y valioso programa hoy miércoles el favorito y elegante cine de las familias «Vedado», sito en la calle B, entre 27 y 29, Vedado, teléfono F-3128

A las 5 de la tarde y a las 8 y 30 pasa por su pantalla revista, comedia, estreno de la bellísima y regia super-joya musical «Melodías del corazón» por Josephine Hutchison y estreno de la exquisita y muy lujosa super-producción de original argumento «La reina de la ruleta» por Marian Hopkins y Edward G. Robinson.

Mañana: «El túnel trasatlántico» por Richard Dix y «Violines de Hungría».

CARMELO: «FLOR DE ARRABAL»

Dos regias películas «Flor de arrabal» y «Sevilla de mis amores» forman el estupendo programa que ha combinado para deleite de sus muchos asiduos la gran empresa del favorito y concurridísimo cine «El Carmelo», de Línea y 18, en el Vedado, teléfono F-6030.

En su tanda elegante a las 5 y nocturna a las 8 y 30 pasa por la pantalla revista, comedia, estreno de la monumental y grandiosa producción toda en español «Sevilla de mis amores» por Ramón Novarro y Conchita Montenegros y estreno de la bellísima, muy lujosa y original super-joya cinematográfica «Flor de arrabal» el último éxito de la rubia de platino Jean Harlow con Spencer Tracy.

Precios: Tanda damas y niños 5 centavos y caballeros 10. Por la noche: Mayores 10 y niños 5.

Mañana: en matinée a la 1 en punto, tanda y noche revista, comedia, cartón. «Escándalo estudiantil» y «La prófuga».

El domingo: «Madre alegría», «Un perfecto caballero», «Había una vez dos héroes», episodio, comedia, etc.

MODERNO: «LA PRINCESA ENCANTADORA» CON G. Moore

Continúa con gran éxito las exhibiciones de la maravillosa foto-opereta Columbia, titulada, «La princesa encantadora», de Franchot Tone, Grace Moore; y la producción Paramount, titulada, «Qué bella es la vida», de Joe Morrison, Baby Le Roy; un cartón-comedia, «Familia feliz», una «Revista Universal». Lunetas 15 centavos hasta las 6 y 30; después 20 centavos. La tertulia elegante de este teatro vale solamente 10 centavos a todas horas. Niños 10 centavos. Mañana y el viernes, «Nuestra hijita», de Shirley Temple, Joel Mac Crea; y «Tenía que suceder», de George Raft, Rosalín Russell. El sábado, domingo y lunes: «Entre esposa y secretaria», de Myrna Loy, Clark Gable, Jean Harlow.

ROXY: «LA VOZ DE SU AMO»

El cinema «Roxy», de 14 esquina a A, en el Reparto Almendares y que tiene los teléfonos F0-3255 y 3256, cada vez se ve más favorecido por el público de los repartos que saben elegir «el mejor teatro y las mejores películas». Para hoy anuncia el «Roxy», el estreno de la colosal cinta por Edward Everett Horton, titulada «La voz de su amo», que irá precedida por la grandiosa de John Boles y Gladys Swarthout «La rosa del rancho», ambas películas irán en función continua desde las 5 p. m. y a las populares precios de: antes de las 6.30 lunetas 15 cts., niños 10 cts. Planta alta 10 cts. y después de las 6.30 luneta 20 cts., niños 10 cts. Planta alta 15 cts.

Mañana: la función que constituirá un acontecimiento artístico-social en los repartos, ¡El homenaje a Grace Moore! Esta función se exhibirán las colosales cintas de Grace Moore: «Una noche de amor» y «Quiéreme siempre», en las que luce triunfalmente su preciosa voz de oro.

El viernes: «Ayer como hoy», por Wallace Beery y «Encadenada», por Jean Crawford.

VINO Y JARABE DE DUSART

al lactofosfato de cal

El Jarabe **sostiene** a la madre **fortifica** al niño

El Vino se receta en las casos de **anemia** en el periodo de **convalecencia**

El Lactofosfato de Cal contenido en estas preparaciones es el mas poderoso de los reparadores

DE VENTA EN TODAS LAS FARMACIAS

Tome "IRONBEER"

FOSFATOS-FRUTAS-CEREALES-HIERRO

SEA FUERTE Y VIGOROSO, TOMANDO IRONBEER

NORMA: «EL CODIGO PENAL»

Interesantísimo programa tiene para hoy el predilecto y coquetón cine familiar «Norma», de Luyanó y Concha, teléfono X-2021,» pues en su tanda comenzando siempre a las 5 de la tarde y nocturna a las 8 y 30 de la noche pasa por su pantalla de plata, revista, un precioso cartón, estreno de la bellísima y regia super-producción «La indispensable» por Claudette Colbert y estreno de la muy emocionante y estupenda producción toda hablada en español y de intenso argumento «El código penal» por María Alba, Barry Norton y Carlos Villarías.

Precios: caballeros 10 centavos y damas y niños 5 en la tanda y mayores 10 centavos y niños 5 por la noche.

Mañana: programa de homenaje a la popular y bella actriz española Imperio Argentina exhibiéndose «El novio de mamá» y «Morena clara».

El sábado y domingo: «El secreto de vivir» por Jean Arthur y Gary Cooper.

WILSON: «AMOR A FLOTE» y «CHARLIE CHAN EN SHANGHAI»

«Wilson, Belascoain, y San Rafael, U-5863, 10 centavos de 1 y media a 6 y media; y 15 centavos después, niños 10 centavos a todas horas.

Hoy, tarde y noche, la revista semanal (Paramount Sound New) la comedia especial «Tenorio cincuentón» y el cartón «Nené a dormir» y las super-atracciones, «Amor a flote» regia comedia musical de la Paramount, interpretada por Carl Brisson, y Arline Judge; y «Charles Chan en Shanghai», sensacional y emocionante super-producción de aventuras, interpretada por Warner Oland, y Frances Drake.

A las 5 p. m. «Amor a flote» por Carl Brisson, y Arline Judge; y «Charles Chan en Shanghai» por Warner Oland.

Mañana, «¡Viva Villa!» estupenda producción interpretada por Wallace Beery, y Leo Carrillo, toda rediologada en español, y «Encadenada» super-joya extraordinaria, interpretada por Jcan Crawford, y Clark Gable.

El viernes, «El criminal invisible» sensacional y misteriosa producción interpretada por Reginald Denny, y Frances Drake, y «Melodías de arrabal» toda en español, por Imperio Argentina, y Carlos Gardel, toda en español.

El sábado, dos estrenos, «Los muertos caminan» por Boris Karloff, y: «Cuando el amor epieza» por Patricia Ellis.

La próxima semana, «La princesa encantadora» por Grace Moore, y «Lucrecia Borgia» de gran espectáculo.

INGLATERRA: «AMOR A FLOTE»

«Inglaterra», San Rafael y Consulado, M-5527; 10 cts. de 1.30 a 6.30, y 15 cts. después. Niños 10 centavos a todas horas.

Hoy, tarde y noche, la revista semanal (Fox Sound New), la comedia especial «Tenorio cincuentón» y el cartón especial «Nené a dormir» y las super atracciones «Amor a flote» regia comedia musical de la Paramount, interpretada por Carl Brisson y Arline Judge, y «Charles Chan en Shanghai», sensacional y emocionante film, interpretada por Warner Oland y Frances Drake.

A las 5 p. m.: «Amor a flote», por Carl Brisson, y «Charles Chan en Shanghai», por Warner Oland.

Mañana: «¡Viva Villa!», regia producción Metro, interpretada por Wallace Beery y Leo Carrillo y «Encadenada», super joya interpretada por Joan Crawford y Clark Gable.

El viernes: «El criminal invisible», sensacional producción interpretada por Reginald Denny y Frances Drake, y «Melodías de arrabal», por Imperio Argentina y Carlos Gardel, toda en español.

El sábado: dos estrenos, «Los muertos caminan» por Boris Karloff y «Cuando el amor empieza», por Patricia Ellis.

Próximos estrenos, «La princesa encantadora», por Grace Moore y «Lucrecia Borgia», de gran espectáculo.

CUBA Y SALON ROJO: MAGNIFICOS PROGRAMAS

«Cuba», el gran cine predilecto de las familias de la barriada, de Suárez y Corrales, teléfono M-9796, ha combinado para hoy un magnífico programa, pasando por su regia pantalla en tanda a las 5 nocturna a las 8 y 30 a sus precios populares de costumbre revista, comedia, estreno de la bellísima y lujosa super joya musical «Melodías de Broadway», por Eleonor Powell y Robert Taylor y estreno del emocionante y formidable super-drama «La sombra del hampa», genial interpretación de Magde Evans y Franchot Tone.

Mañana: «Camino de perdición» y «El precio de un beso».

«Salón Rojo», el elegante y cómodo cine familiar, sito en las calles de Monte y Antón Recio, se complace en ofrecer a las familias asiduas un monumental programa 100 por 100, hablado en español y en el que figuran dos grandiosas producciones españolas. En tanda a las 5 y nocturna a las 8 y 30 a precios populares exhibe revista, comedia, estreno de la emocionante y grandiosa superproducción es español «La bandera» o «Legionarios del Tercio», por Anabella y Jean Gambin y estreno de la monumental, bellísima y regia super joya «El niño de las monjas» por Raquel Rodrigo, Celia Escudero, Luis Gómez y otros.

Mañana: Homenaje a Lina Yegros con «Sor Angélica» y «El secreto de Ana María».

UNIVERSAL: HOMENAJE A CARLOS GARDEL

Grandioso lleno ha de registrar el más popular y concurrido cine de la Habana, el gran cine «Universal», de Egido entre Muralla y Sol, ya que hoy se ofrece un estupendo programa de homenaje al malogrado actor y cantor rey del tango, Carlos Gardel, que como todos saben son miles los admiradores que tuvo este popular cantor.

En función continua de 1 a 11 de la noche se pasa por la pantalla gigante: revista, comedia, estreno de las bellísimas y lujosas super joyas musicales «Cazadores de estrellas», por Carlos Gardel, Bing Crosby y otros y «Orquídeas negras», otra genial creación del malogrado Carlos Gardel y el episodio 9 de la emocionante super serie en 12 episodios titulada «El jinete alado», por Tom Mix.

Mañana: Homenaje al popular Tarzán, con «Tarzán el hombre mono» y «Tarzán y su compañera» y episodio.

El viernes: la emocionante pelea de Joe Louis vs. Jack Sharkey, «Los muertos mandan» y «Renegados del oeste».

RIVOLI: «MOTIN A BORDO»

Formidable programa es el que anuncian las carteleras del elegante y bien concurrido cine de las familias, «Rívoli», sito en las calles 4ta. y 5ta. del Reparto La Sierra, teléfono F0-2828, para hoy, miércoles, cuya cómoda y fresca sala ha de verse concurridísima pues son muchas las familias del Reparto asiduas a este cine.

Hoy, a las 4 y 30 en tanda y a las 8 y 30 en función nocturna, se pasa por la pantalla revista, una variedad, estreno de la simpática y muy original producción «Un pobre diablo», por Una Merkel y C. Butterworth y estreno del emocionante, monumental, intenso drama de dramas «Motín a bordo», la más genial creación de Clark Gable, Franchot Tone y Charles Laughton.

Mañana: «Melodías de Broadway» y «El billete premiado».

El viernes: «Bella Adelina» por Irene Dunne y «Destino fatal» por Bette Davis y Leslie Howard.

Y el sábado: «Una apuesta de amor» y «Sin tregua ni compasión».

BELGICA Y VIOLETA: ESTUPENDAS PELICULAS

«Bélgica», «Poder y ambición».

Un gran estreno anuncia en todos los turnos el cine de las familias, «Poder y ambición», producción por Conrad Veidt y como complemento otro estreno de acción «Venganza en la frontera», por Rob Russell.

Mañana: se ha seleccionado un montón de grandes comedias y entre ellas hay muchas en español con Carlos Gardel e Imperio Argentina, es un día el de mañana para pasar dos horas de constante risa.

«Violeta». — «Infamia», a precios populares.

Dos maravillosas producciones del cine moderno ofrece hoy «Violeta», a su público en todos sus turnos, «Infamia» y «El fantasma se embarca». Mañana: el grandioso programa del Día de la Risa. El sábado y el domingo: «Madre Alegría».

Reintegran $6,033 al Estado por los sellos defectuosos

Debían hallarse en la casa impresora y desaparecieron. Eran de un valor de 3 cts.

Ha sido reintegrada a la Secretaría de Comunicaciones la suma de $6,033.00 por la casa impresora «P. Fernández y Compañía», de acuerdo con la resolución dictada por la Intervención General de la República, por la desaparición de 201,100 sellos de tres centavos con impresión defectuosa, que debían hallarse en el depósito de dicha impresora, al efectuarse un balance por inspectores de Comunicaciones, en cuya inspección también se encontraban presentes los dos jefes del Negociado de Giros Postales y de la que se dió cuenta a los tribunales de Justicia.

La aludida cantidad de 6,033 pesos ha sido ingresada en la Tesorería General de la República, cuyo certificado de depósito lleva el número 41068.

Recaudación por rentas

Según el estado comparativo de las recaudaciones por rentas de la Secretaría de Comunicaciones, en el mes de agosto del corriente año ha sido de 141,735 pesos 5 centavos. En igual fecha del año anterior ascendió a la suma de 137,821 pesos 7 centavos. Superávit de este mes: 3 913 pesos 98 centavos.

Oficinas inspeccionadas

Por inspectores de Comunicaciones han sido inspeccionadas las siguientes oficinas de Correos y Telégrafos: Isabel Rubio y San Julián de Guane, Jesús del Monte y central Merceditas, Altamiral y Alacranes, San Juan de los Yeras y Rafael Alfonso.

LOS RECORTES, AGENCIA ARGENTINA, CELEBRA SU CUARTO ANIVERSARIO

La agencia internacional de recortes periodísticos «Los Recortes», que funciona en Buenos Aires (calle Bartolomé Mitre número 670), bajo la dirección del periodista Andrés Romeo, cumplió el cuarto aniversario de su fundación, fortalecida con los mejores lazos de confraternidad con las principales instituciones similares del mundo y con el auspicio y el concurso permanente de más de 6.000 diarios de las principales capitales del mundo. En tal sentido, tiene «Los Recortes» representaciones y corresponsales en Gran Bretaña, Estados Unidos, Francia, Italia, Alemania, Austria, Dinamarca, Hungría, Checoeslovaquia, Polonia, España, Portugal, Rusia y todos los países de América, que facilitan a esta agencia un material abundante y de gran valor. Ello hace que los servicios de esta agencia tengan un interés extraordinario y que cuente con abonados como los poderes públicos, artistas notables, escritores, políticos de todos los sectores, jugadores de football, etcétera que reciben diariamente por «Los Recortes» cuanto se habla de ellos o que a los mismos interesa, no sólo de los diarios de la Argentina y de los países de la América, sino del mundo entero.

S O C I E D A D E S E S P A Ñ O L A S

EL PERTENECER COMO SOCIO AL CENTRO GALLEGO HA CONSTITUIDO EN TODOS LOS MOMENTOS UNA INVERSION POSITIVA, YA QUE SU CASA DE SALUD ES INSUPERABLE

Si la solvencia moral y material de una casa de comercio constituye garantía para el cliente, el Centro Gallego, como sociedad mutua, lo ofrece en grado sumo para sus asociados, cualquiera que sea su preparación geográfica. Su vida fecunda en todos los órdenes de la cooperación con sus cincuenta y seis años de existencia, es un testimonio irrefutable muy difícil de superar ni siquiera igualar.

El crédito justificado de que gozan su casa de salud «La Benéfica», su plantel de enseñanza «Concepción Arenal» y su Academia de Bellas Artes, es el mejor exponente de prestigio, de seriedad y de la exactitud con que presta esos servicio sa sus asociados.

Ser socio del Centro Gallego equivale a constituir un ahorro para los casos de emergencia, como una operación o una enfermedad larga que suelen presentarse cuando menos se las espera. No será, pues, prudente quien, por abandono, despreocupación u otras causas deje de pertenecer a esta sociedad y viva expuesto a esas contingencias cuando tan a poco costo puede estar a cubierto de ellas. Ya lo dice la sabiduría popular: «Vale más prever que lamentar». Y es prudente y previsor el que es socio del Centro Gallego. Se evita con ello tardíos remordimientos que no harán más que agravar su situación.

MOVIMIENTO DE ENFERMOS EN «LA BENEFICA»

Ultimamente han entrado y salido en la casa de salud «La Benéfica», del Centro Gallego, los enfermos siguientes:

Entraron: Antonio Fandiño Fernández, Jesús Otero Domínguez, Antonio Mosquera Casado, José Navia Pérez (de Perico), Juan Valera Navarro y Pedro López Redondas.

Salieron: Carlos García Luaces, Domingo Magraner Mugabure Gumersindo Fernández Villar (de Esmeralda), Inocencio González González, José Sampedro Alonso, Jesus Lago Gómez, Gerardo Hermida Sánchez, Juan Louro Quintela, José Lago Lamelas, Jesús Rial Montero, José Villar Paz, Manuel Amor Pandelo y Manuel González López.

LA PRIMERA DELEGACION CONSTITUIDA EN EL INTERIOR DE LA ISLA POR LA ASOC. CANARIA, REANUDA SUS LABORES

Muy satisfecho ha vuelto de su viaje a Camajuaní, el Secretario de la Sección de Propaganda, nuestro estimado amigo Teodosio Martín Cárdenas; después de tres días de estancia en aquella villa, actuando en la organización de todo lo relacionado con aquella importante dependencia del Centro Canario.

Conforme se anunció, el domingo 23, a las dos de la tarde, se verificó la reunión de asociados, exasociados y simpatizadores de esa prestigiosa colectividad, en el domicilio actual de la Representación, sito en 10 de Octubre número 32; concurriendo a la misma gran número de personas.

El señor Martín Cárdenas, expuso a la junta el motivo fundamental que lo había llevado allí: la necesidad imperiosa de que los elementos sociales de aquella zona, que en épocas no muy lejanas constituyó uno de los más firmes baluartes de la Asociación, volvieran a actuar con el entusiasmo y fe con que antes laboraban en pro de los intereses de la colectividad. Añadió que un ligero esfuerzo por parte de todos, haría posible el resurgimiento entusiasta de aquella Delegación, que fué la primera que fundó en Cuba la Asociación Canaria y que confiaba en que todos los elementos sociales, aprovechando de igual modo el cambio favorable de la situación económica que se nota en todas las zonas de Camajuní, correspondientes a la confianza que la colectividad depositaba en ellos para la noble finalidad que se persigue.

Hicieron uso de la palabra, para tratar de todos los particulares relacionados con el anterior desenvolvimiento de la Delegación y el futuro de la misma, los señores Blas Hernández Díaz, Evaristo González, Juan Antonio Hernández, Pedro Hernández Rodríguez, Vicente García, Esteban González, Cipriano Rodríguez, Regino González, Domingo Hernández Pérez, Félix Castro González y Agustín Cárdenas.

Después fué designado para hacerse cargo de la Representación, el antiguo y entusiasta asociado señor Antonio Castro Martín, a quien el delegado de la Central hizo entrega, en la misma junta, de todo el material de la Representación, mobiliario, etc.

Al final se brindó por el engrandecimiento de la Asociación Canaria y se hizo patente la decisión de aquellos elementos sociales, de hacer una activa campaña en pro del aumento de asociados en toda la zona. El domingo próximo, día 30, saldrán varias comisiones de asociados al objeto de ponerse en contacto con todos los exasociados y simpatizadores, recabando de ellos su cooperación a tan noble obra.

LA MATRICULA ESCOLAR Y EL AUMENTO DE SOCIOS EN EL CENTRO ASTURIANO

En los pocos días que tiene de abierta la matrícula para el curso escolar de 1936-37, se han inscripto en las clases diurnas 63 niñas, 121 niños y 47 señoritas, para clases especiales.

En las clases nocturnas suman 450 los matriculados en las diversas disciplinas que se cursan en las escuelas nocturnas.

625 NUEVOS SOCIOS

La proximidad del comienzo de las clases, las innovaciones que el Centro Asturiano ha de poner en práctica muy en breve, la labor de la Sección de Propaganda, ayudada por las Delegaciones y por los socios, son motivo para que la lista social astur aumente, para que la marcha ascensional sea un hecho positivo.

Y más que las palabras, hablan los números: durante los días laborables del presente mes de agosto, se han inscripto 417 socios, 187 socias y se han levantado 21 bajas, los que hacen la cifra de 625.

Y conviene advertir, una vez más, que a partir del día primero de septiembre, cuantos aspiren a ingresar como socios del Centro presentarán 2 fotografías de tamaño de carnet, a fin de que por la Sección de Propaganda se llenen los requisitos que se determinan en el artículo cuarto del Reglamento General.

EL CARNET SOCIAL EN «HIJAS DE GALICIA»

El departamento de carnets de la sociedad «Hijas de Galicia» se ha visto muy concurrido en estos últimos días, por asociadas que acuden en demanda de su carnet de identificación, comprobante de gran importancia que les acredita para ejercer sus derechos.

La importante cantidad de nuevas inscripciones que a diario se registra y que alcanzaron considerable cifra en el pasado mes de julio, es una de las causas por las que este departamento desarrolla tan intenso movimiento. Hasta el momento que escribimos estas líneas son quinientos cincuenta y seis los carnets despachados, cifra ésta que se descompone de la siguiente manera: carnets de nuevas asociadas, 478; y carnets renovados 78.

JUNTA DE DIRECTIVA

La Directiva de la sociedad «Hijas de Galicia», celebrará sesión ordinaria en la noche de hoy, jueves, a las 8 y media en punto, en los salones del Centro Gallego.

Dada la importancia de los asuntos a tratar, el señor Eleuterio Neira Campos, secretario, ruega a sus compañeros que asistan con la mayor puntualidad.

FIESTAS TRANSFERIDAS

Con motivo de la guerra civil que confronta España en estos momentos, varias sociedades hispanas han transferido,—para la fecha que señalaremos oportunamente— las fiestas que tenían en proyecto.

Entre las últimas que han adoptado este acuerdo figuran el Club Piloñés de la Habana, institución astur que la había anunciado para el 31 del presente mes.

La entidad galaica San Lorenzo de Arbol y su Comarca», la que había anunciado para septiembre 13.

Y el «Centro Español de Regla», el baile que anunciaba para el día 12 de septiembre.

Como dejamos dicho, oportunamente anunciaremos la fecha en que celebrarán sus fiestas las mencionadas instituciones.

UN NUEVO CIUDADANO

En el magnífico sanatorio de «Hijas de Galicia» ha dado a luz la distinguida señora Antonia López de Teijeiro, esposa de nuestro querido compañero José Teijeiro Pita, competente empleado del DIARIO DE LA MARINA.

El fruto de los amores de los esposos López-Teijeiro es un varoncito encantador. Y demás está decir que ambos están reconocidísimos al doctor Alfredo Alvarez, eminente ginecólogo de dicha institución, así como a la enfermera Joaquina Bascompte y Martí.

Todo género de venturas deseamos al nuevo ciudadano y a sus estimados padres.

FIESTAS PROXIMAS

CLUB ESPAÑOL DE ALMENDARES: Magna verbena el domingo por la noche en sus amplios salones de 17, esquina a 6, amenizada por la orquesta de Antonio María Romeu y el septeto Sonora Nacional. Los caballeros abonarán cuarenta centavos. Habrá ómnibus toda la noche.

SOCIEDAD «ARTE Y CULTURA»: Gran fiesta bailable el domingo por la noche, en sus salones de Zulueta número 46, amenizada por Riveiro, la Sonora Matancera y el Quinteto de Tomé.

DEPORTIVO CARMELO: Brillantes bailes el domingo por la tarde y por la noche, en su espléndida terraza de Línea y 18, Vedado, amenizados por Belisario López, la Sonora Matancera y el septeto Gloria Matancera.

LICEO DE MEDINA: Regia fiesta bailable el domingo por la noche, en sus amplios y frescos salones de la calle 23 esquina a D, Vedado.

SOCIEDAD CURROS ENRIQUEZ: Gran matinée el domingo, de 2 a 7, en sus salones de Santos Suárez y Dolores, Jesús del Monte.

CLUB SOCIAL CELTA: Magníficas verbenas el sábado y el domingo por la noche, en su hermosa terraza del Paradero de la Víbora, amenizadas por la orquesta típica «Paulín», con su cantante Elena Lee; el septeto Orbe 1935 y un afamado quinteto. Los caballeros pagarán 30 centavos.

ASOCIACION DE DEPENDIENTES DE VIVERES EN GENERAL: Brillante baile el sábado por la noche en sus salones de Cerro 549, próximo a Buenos Aires.

ACUERDOS TOMADOS POR LA COLECTIVIDAD DE TEVERGA

La sociedad astur Unión de Teverga, Proaza y Quirós, celebró el día veinte del actual su junta directiva. Aprobada el acta anterior y conocido el balance de caja presentado por el tesorero señor José García, y el cual mereció unánime aprobación, se pasó el informe de la Comisión de Propaganda y Beneficencia, respectivamente, cuyos informes produjeron la más amplia satisfacción de la Junta de Gobierno, por cuanto ha evidenciado que cuando se trabaja con verdadero amor y entusiasmo se alcanza el más rotundo triunfo, como lo alcanzó la Sección de Propaganda, trayendo al seno de la colectividad a verdaderos valores de la colonia asturiana, por lo que no es dudoso augurar que en no muy lejanos días las filas de asociados serán considerables.

A este fin, por su parte, contribuye la Sección de Beneficencia, por su incansable prestación de servicios al que los necesita, y con sus visitas a los enfermos, prestándoles el calor necesario al objeto de aminorar sus dolores y confortar su ánimo.

Por tal motivo, la Junta, en señal de reconocimiento, tributó a las referidas Secciones la más calurosa ovación.

HONRAS FUNEBRES HOY EN LA Parroq. DEL CERRO

En la mañana de hoy, a las nueve, tendrán efecto en la iglesia parroquial del Cerro— situada en Santo Tomás y Peñón,— solemnes honras fúnebres por el alma del Sr. Eduardo González Sánchez, caballero ejemplar que perteneció a la acreditada firma «González y Fraga, S. en C.»

Su atribulada viuda, así como el señor Ramón Fraga Peláez—que fué su compañero entrañable— ruegan a todas sus amistades concurran a tan piadoso acto.

ACTOS PARA HOY

A LAS 8:30 DE LA NOCHE

CENTRO ASTURIANO: Junta de las Secciones de Instrucción y Asistencia Sanitaria en el palacio social.

SOCIEDAD DE CASTRILLON, NATURALES DEL CONCEJO DE BOAL Y CONCEJO DE CUDILLERO: Junta ordinaria de Directiva en los salones del Centro Asturiano.

AGRUPACION PRO DEFENSA, UNION MAÑONESA, RIVADAVIA Y SU COMARCA, TABOADA, CHANTADA Y FUERTOMARIN, CALO Y VIDUIDO, EL VALLE DE LEMOS E HIJOS DEL AYUNTAMIENTO DE CAPELA: Junta muy importante en el palacio del Centro Gallego.

IGLESIA PARROQUIAL DEL CERRO: Honras fúnebres por el alma del señor Eduardo González Sánchez, a las nueve de la mañana.

ASOCIACION CANARIA: Recibo bailable por la noche, en sus propios salones de Prado y Neptuno.

CASINO ESPAÑOL: Apertura de la exposición pictórica del artista Hipólito Canal Ripoll.

RECIBO BAILABLE HOY EN LA «ASOCIACION CANARIA»

Un acontecimiento será, sin duda alguna, el próximo recibo bailable que celebrará la sección de recreo y adorno de la Asociación Canaria en los salones de su local social, el miércoles día 26 del actual de 9 de la noche a 1 de la madrugada.

La Comisión organizadora de estos recibos bailables que preside el activo vocal de este organismo señor Pedro Bullaudy, ha contratado a la orquesta de Belisario López y el septeto Gloria Matancera para que amenicen estas fiestas.

Las damas pueden solicitar sus invitaciones en la Secretaría de la sección de recreo y adorno de esta Asociación en Prado y Neptuno de 2 a 6 de la tarde y de 8 a 11 de la noche.

JUNTA DE PRO-DEFENSA

El secretario general de la agrupación «Pro-Defensa» señor Eusebio Teijeiro, cita a todos los miembros para la reunión de la Directiva que tendrá efecto hoy, miércoles, a las 8 y media de la noche en su local social, Palacio del Centro Gallego. Por los asuntos trascendentales que se han de tratar en esta Junta en relación con el Centro Gallego, las Juntas Generales, y los últimos acontecimientos ocurridos en la institución, el señor Teijeiro encarece de sus compañeros la más puntual asistencia.

PREMIOS Y DIPLOMAS QUE ENTREGARA EN BREVE EL CENTRO DE DEPENDIENTES

El día 14 del próximo venidero mes de septiembre, deberán comenzar las clases en las academias diurnas y nocturnas de la Asociación de Dependientes, en las aulas de su magnífico edificio de Paseo de Martí y América Arias, para cuya fecha se apresta el profesorado laborioso de las mismas, con nuevas orientaciones pedagógicas, y para esa fecha, el día que se anunciará previamente, se celebrará el acto de la inauguración del Curso Escolar, en cuyo acto le serán entregados a los alumnos que obtuvieron la calificación correspondiente, los títulos y diplomas ganados en la jornada del año anterior.

La Sección de Instrucción y Bellas Artes que preside el entusiasta señor Isidoro Sollinde, ha confeccionado un nuevo tipo de diploma de mérito, para premiar el esfuerzo de aquellos alumnos que se han hecho acreedores a tal distinción por su labor y constancia. Asimismo se otorgará este año, con esos diplomas, el que corresponda a los alumnos de las escuelas diurnas que han pasado en sus aulas desde el primero al sexto grados. Estos diplomas, elegantes y sencillos, son similares a los que otorga la «Palmer» a sus alumnos y fué confeccionado su modelo por el inteligente profesor de caligrafía de las academias sociales, señor Manuel López.

LOS BAÑOS DE MAR PARA ASOCIADOS

Continúan los asociados del Dependientes, teniendo derecho a disfrutar de los baños de mar «El Encanto». Para poder utilizar este servicio que la Asociación ofrece a sus socios, basta con la presentación del carnet y el recibo del mes, entre las horas de siete de la mañana a seis de la tarde.

SE INAUGURA ESTA NOCHE UNA EXPOSICION EN EL PALACETE DEL CASINO

El Casino Español de la Habana, abrirá sus puertas esta noche a las nueve, para inaugurar la magnífica exposición de cuadros que el genial artista Hipólito Canal Ripoll, presentará durante algunos días al culto público de la Habana. Las palabras de apertura y presentación del artista están a cargo del vicepresidente del Casino, Dr. José Pérez Cubillas. La exposición está bajo los auspicios de la Comisión de Cultura del Casino, que con notable acierto viene presidiendo nuestro culto amigo el doctor Oscar Loret de Mola.

Auguramos un resonante éxito al señor Canal Ripoll.

CANTARA PAULINA EL 30 EN «CURROS ENRIQUEZ»

En la matinee bailable que celebrarán el próximo domingo, día 30, los muchachos del Club Apolo, en los salones de la sociedad «Curros Enríquez», de Santos Suárez y Dolores, el programa musical estará a cargo de la popularísima orquesta de Neno González, con su cantante Paulina Alvarez, y de la sin rival Sonora Matancera, el conjunto de verdadero arrastre entre los conjuntos musicales.

Paulina cantará esa tarde los danzonetes más en boga y seguramente se hará aplaudir por la concurrencia.

En esta fiesta, los caballeros pagarán solamente por servicio de guardarropía.

Las damas tendrán entrada gratis.

CIENCIAS COMERCIALES

Preparación práctica y completa para una carrera mercantil. Administración de Negocios, Contabilidad, Comercio y Transportes, Taquigrafía, Mecanografía. Todos los estudios relativos al comercio. Con la enseñanza práctica del inglés. Varios Deportes.

Curso del otoño se abre el 8 de Septiembre. Pida catálogo anual en inglés y prospecto en español. Diríjase a

PEIRCE SCHOOL

PHILADELPHIA, PENNSYLVANIA, U. S. A.

Cafetaleros de S. Clara piden apoyo Oficial

Atraviesan una crítica situación, debido al ciclón del año 1935. Apremiados por los Municipios

El señor Fernando Agete, Inspector Provincial de la Secretaría de Agricultura en informe rendido al Secretario del Ramo, le expone la difícil situación porque atraviesan los cafetaleros de Santa Clara con motivo de

SENADORES Y REPRESENTANTES DEL CND CAMBIAN IMPRESIONES SOBRE LAS DISTINTAS LEYES PENDIENTES

LA REPRESENTACION CONGRESIONAL LIBERAL DE LAS VILLAS DECLARA QUE SE VINCULA UNA VEZ MAS A LOS ALCALDES

Tópicos y Comentarios

—El CND.
—En la Cámara.

ANOCHE, senadores y representantes del Conjunto estuvieron cambiando impresiones en uno de los salones del Capitolio. Quiere el Conjunto trazarse una línea de conducta firme, segura, uniforme, en ambos Cuerpos.

El doctor Santiago Verdeja, líder máximo del CND, ha venido laborando por darle a las fuerzas congresionales del partido una sólida posición como colectividad oposicionista. Y como tanto en la Cámara como en el Senado, se encuentran pendientes de discusión algunos asuntos de interés público que reclaman urgente atención, el Conjunto desea conocer el criterio de sus representativos para llegar a un solo frente, a una unidad integral de pensamiento y de acción.

No es cuestión de disciplina. Esta permanece inalterable en el CND. Hace pocos días, el doctor Ferrer Morejón dió una prueba elocuentísima de que los conjuntistas son una sola pieza en el hemiciclo. Bien es verdad que se produjo una disparidad de criterio entre el señor Ferrer Morejón y el Reglamento, pero éste, en definitiva, fué cumplido. Es que el CND desea llegar a un mayor entendimiento entre todos sus elementos.

LA información cameral de los periódicos recogerá hoy, seguramente, la noticia del conflicto surgido en la Cámara de Representantes Es decir, en relación a la presidencia. El doctor Carlos Márquez Sterling se encuentra profundamente disgustado con motivo de determinados hechos allí ocurridos.

En realidad, el doctor Márquez Sterling ha sido un excelente regidor de la Cámara. En numerosas ocasiones le hemos visto sortear brillantemente las pugnas en los debates, el natural apasionamiento de los congresistas. En el orden interior, tenemos noticias de que ha hecho del compañerismo un culto, mostrándose cordial, transigente, comprensivo, verdadero nexo armonizador.

Todo, pues, ha de desvanecerse. El doctor Márquez Sterling recibirá, seguramente, el reiterado testimonio de afecto de sus compañeros y el incidente no pasará de ahí.

DISGUSTO DE LOS REPUBLICANOS DE CAMAJUANI

Se nos remite copia de la carta del Ejecutivo de AR en Camajuaní ha dirigido a los jefes del Partido quejándose de pretericiones y desprecios y acaban por amenazar con disolver el Partido AR en aquel término. En síntesis, al final dicen: «Después de haber hecho las recomendaciones según nos indicaron los doctores Agustín Cruz Fernández y Carlos J. Font, dirigentes provinciales de nuestro Partido, hemos visto con gran disgusto que no ha sido atendida una sola de las recomendaciones que hicimos, contemplando con gran desaliento que muchos de los cargos locales son ocupados por otros elementos ajenos por completo a las recomendaciones hechas.

Por cuyo motivo, como el Partido «Acción Republicana» en Camajuaní lo organizamos nosotros con nuestros esfuerzos y viendo que no han sido tomadas en consideración nuestras gestiones y sacrificios, tomamos por unanimidad los siguientes acuerdos:

Primero: Protestar enérgicamente de la preterición que venimos sufriendo.

Segundo: Pedir a los presidentes de Comités Ejecutivo Nacional y Provincial de Santa Clara la atención justa y equitativa a que somos acreedores por nuestra labor.

Tercero: Si nuestras recomendaciones no son atendidas en la forma correcta, equitativa y justa que merecemos, renunciaremos todos a nuestros respectivos cargos, disolviendo tanto el Comité Ejecutivo Municipal como los Comités Ejecutivos de los distintos barrios del término.

Por el Comité Ejecutivo Municipal: Luis Pérez Lasarte, p. s. r.; Agapito Mujica, Secretario de Correspondencia. — Por los Comités de los distintos barrios del Término: Pablo Martín Rosado y Federico Ponce.

Quieren los congresistas del CND desarrollar una labor unísona en ambas Cámaras.—Para ello cambian impresiones Senadores y Representantes.—Aclara el Secretario de Gobernación la actuación del Pericial en el Ayuntamiento de Morón.—¿Unión de las tres ramas liberales?—Rafael G. Montoro nos habla de los Parlamentos y considera el sorteo.—Apacible quietud en las aguas liberales de Las Villas.—Así lo declararon los congresistas que se reunieron anoche.—Actividades en Palacio.—Notas sintéticas del Congreso.—Otras notas interesantes sobre el movimiento de la política nacional

MOVIMIENTO POLITICO

BUSCAN LOS SENADORES Y REPRESENTANTES DEL «CND» UNA FORMULA INTELIGENTE PROPICIADORA DE UNA MAYOR COMPENETRACION EN SUS LABORES

Ayer reseñamos el vibrante debate político que, con motivo del problema del Ayuntamiento de Morón, planteó el Conjunto Nacional Democrático por conducto de una interesante moción del Dr. Albanés pidiendo que se depuraran responsabilidades a las autoridades gubernamentales que intervinieron en el asunto.

En la tarde de hoy, recogieron los diarios vespertinos unas declaraciones del Ministro de Gobernación, señor Carlos M. Peláez, aclarando conceptos y negando la acusación que se le hizo al Delegado de la Secretaría de Gobernación.

El señor Peláez dijo, que el Pericial de Gobernación se limitó sólo a confeccionar un presupuesto para el Ayuntamiento de Morón, que no lo tenía y, que por tanto su labor no se había salido, ni por un instante, del marco administrativo, que se le confiara.

En resumen: el debate de ayer en el Senado planteado por el CND, fué calificado por el Secretario de Gobernación como un simple juego político, sin mayor trascendencia, para aparecer como víctimas ante la opinión pública.

Anoche, como también anunciamos exclusivamente, se celebró en el Salón de Conferencias del Senado, en el segundo piso, una reunión conjunta de los doce Senadores del Conjunto Nacional Democrático, con otros doce Representantes del propio Partido.

Asunto a tratar — según nos informara el Dr. Santiago Verdeja— eran, esencialmente tres: Pagarés, Constituyente y Mesas de Ayuntamientos.

Más de cuatro horas estuvieron deliberando los congresistas del «Conjunto» y, al final, no hubo acuerdo oficial.

Sin embargo, el repórter pudo saber, que el objeto primordial de la reunión radicaba en que el máximo Jefe del CND, doctor Verdeja, en su afán de mantener una estrecha compenetración entre los legisladores del Partido que dirige, había propiciado un cambio de impresiones a fin de llegar a un acuerdo para que el Conjunto, en las dos Cámaras, desenvolviera una labor unísona que respondiera a los intereses generales de la colectividad.

Así tenemos que, problema que confronte el CND en la Alta Cámara, también lo habrá de confrontar en la baja y, de ser posible, sustentando los mismos propósitos y manteniendo idénticas aspiraciones.

Busca el Alto Mando cenedista, que los Representantes de su Partido, sigan la misma ruta que ellos y, para lograrlo, se ha sugerido el nombramiento de esa Comisión que ya está actuando a nombre del Comité Parlamentario del CND en la Cámara, como Comisión de Inteligencia que tendrá a su cargo encontrar la fórmula que siempre resulte armónica.

¿Podrán lograr su objetivo los senadores del CND?

El repórter estima, después de detallada observación, que el éxito coronará esta gestión, pues, aún en completa desavenencia con un acuerdo de su Comité Parlamentario—como le sucedió al Dr. Ferrer Morejón — ningún congresista del CND ha quebrantado la disciplina de su Partido, produciéndose públicamente en desacuerdo con la orientación acordada por la mayoría de sus compañeros.

Cierto es que algunos representantes como el Dr. Pascual, por ejemplo, algunas veces han mantenido criterios personales que parecían pugnar con el acuerdo de su Comité Parlamentario, pero siempre, al final, se hacía constar lo personal de la actitud, enclavándose de nuevo en el cuadro marcado de antemano, por su Partido.

SE GESTIONA LA UNION DE LAS TRES RAMAS LIBERALES EN UN FUERTE BLOCK DENOMINADO: UNION LIBERAL REPUBLICANA. COMENTARIOS

Así como se consideró en la pasada campaña electoral por los líderes de los tres partidos derivados del tronco liberal, que lo único que podía producir su victoria comicial, era la unión estrecha de esas entidades frente a la poderosa maquinaria del Conjunto Nacional Democrático, así ahora se está concibiendo la idea de hacer de aquel concierto eleccionario un fuerte blok uniforme en cuanto a su ideología e intereses.

Unión Republicana Liberal, es el nombre con que los iniciadores del plan quieren denominar esa triple alianza.

Ahora bien, ¿llegará a cristalizar esa conjunción que se apunta? He ahí el problema.

Comenzó por la primera de las palabras con que se quiere bautizar pomposamente la unificación de las tres ramas liberales, tenemos, que el Partido Unión Nacionalista, en cada instante que la ocasión le ha sido propicia, ha hecho conocer, por labios de sus más caracterizados jefes, que el Nacionalismo es un partido de contextura revolucionaria, que vive orgulloso de su historia y vigilante de sus principios.

En más de una oportunidad, los nacionalistas han aclarado que la alianza electoral del diez de enero, fué, exclusivamente, con fines comiciales, es decir, para derrotar al Conjunto Nacional Democrático, pero nunca estarían dispuestos a perder su fisonomía.

El Partido Liberal, que después del doce de agosto, cuando fué rehabilitado por el Gobierno del Coronel Mendieta, sufrió un largo y penoso proceso de reconstrucción, se vió luego más tarde vigoroso, alcanzando más sufragios que ninguno otro de la Coalición y, desde entonces, lo hemos visto, tratando de ostentar con la arrogancia de antes, su condición de fuerza mayoritaria que tiene que ser tomada en cuenta siempre, como organización política de primer orden.

Y no hablemos de los elementos radicales del liberalismo que constantemente se vienen pronunciando de manera independiente, hasta del porpio Gobierno, del cual están obteniendo posiciones a diario.

Los liberales, pues, no tendrían muchos reparos para integrar la conjunción que es esboza, pero siempre que se le reconozca y clasifique como la Agrupación más fuerte de la Coalición.

De Acción Republicana, no hacemos ningún juicio, por cuanto creemos que la proyectada unión de nacionalistas, liberales y republicanos, beneficiaría poderosamente, la obra de gobierno del doctor Miguel Mariani Gómez, el cual, en muchas ocasiones, ha sufrido la decepción de ver cómo sus iniciativas han sido aplazadas y hasta derrotadas en el Congreso, precisamente, por haberse producido un partido de la Coalición, votando conjuntamente con el CND.

De todo lo expuesto, sería liviana cualquier predicción, pero, nos asaltan tantas dudas de esa conjunción...

Cierto es que el coronel Mendieta, por sus relevantes condiciones de cubano ejemplar y gran patriota, fundador y alma del Nacionalismo, cuenta con las simpatías espontáneas de sus correligionarios.

Pero no es menos verdadero que Justo Luis del Pozo, por su dedicación y laboriosidad y, por qué no decirlo, y habilidad política, tiene dentro del PUN, una alambrada de intereses creados que, a un solo contacto, responderían muchos factores a la hora de las discrepancias, para seguir sus orientaciones.

Claro es, que todo lo que dejamos apuntado no son más que especulaciones alrededor de un asunto que se presume que está en embrión, y que nuestras observaciones en la actualidad son por demás utópicas, ya que entre el ex Presidente de la República, coronel Mendieta y el Presidente del Congreso, señor Justo Luis del Pozo, existen las más cordiales relaciones, pero, ¿quién puede prever el futuro?

En lo que respecta al partido del gallo y el arado, ya lo hemos dicho; ellos mantendrán siempre el criterio de que son partido de mayoría, pero, ¿tienen acaso figura de tanto relieve nacional que puedan oponerla al coronel Mendieta? Por el momento, No.

Acción Republicana tiene una montaña en Ramón Zaydín; no cabe duda que en él hay suficientes prestigios para hacerlo merecedor a cualquier aspiración por elevada que sea, pero por su vínculo con el doctor Gómez Arias, por ser eje principal del Gobierno en el Congreso y por presidir el Partido, lo vemos enclavado, fatídicamente, en el árido terreno de los supremos sacrificios.

En Ramón Zaydín, pues, no vemos un obstáculo...

En resumen: la unificación de las tres ramas liberales, haciéndolas un formidable block Unión-Liberal-Republicana, será o no un hecho, podrá ser una hermosa realidad este deseo, pero lo que es más que cierto es, que de llegar a cristalizar, no será por el momento.

«EL PERICIAL DE GOBERNACION SOLO SE LIMITO A CONFECCIONAR UN PRESUPUESTO QUE NO HABIA EN EL AYUNTAMIENTO DE MORON», Carlos Peláez

Puedo declararles sobre el asunto de Morón y el debate de ayer, en el Senado, relacionado con el problema de aquel Ayuntamiento, que no resulta tan complicado como a primera vista parece, sintetizándolo se limita a constituir una habilidad política desplegada por algunos destacados Congresstas de la oposición para, a su margen, obtener un ambiente favorable a los intereses políticos del Partido que representan, ante la opinión pública y el Presidente de la República, con el objetivo de que el doctor Gómez Arias deje sin efecto el Decreto que hubo de dictar resolutorio de la dualidad de Mesas que allí existía, porque aunque conocen que ésto es imposible ya que la resolución fué absolutamente justa en lo moral y legalmente bien hecha, y que además, según reiterada doctrina establecida por los Tribunales de Justicia, el Ejecutivo, en casos como éste, no puede ir contra sus propias determinaciones o actos, pero al menos aspiran a desempeñar el papel de víctimas.

Aunque sólo conozco lo debatido en la Sesión de ayer en el Senado por lo publicado en los periódicos, quiero afirmar que si no son erróneas las informaciones contenidas en aquellos, los conceptos emitidos por los señores Congresistas de la oposición que llevaron la voz, no corresponden a la realidad. Resulta necesario aclarar en primer término, que el haber enviado un Delegado a Morón, no fué producto de una iniciativa de la Secretaría, sino que tuvo lugar compliaciendo una petición que me fué hecha por el doctor Santiago Verdeja, Presidente del Conjunto, que interesó se encontrara una fórmula para poner fin a aquel estado de cosas y que permitirá al Alcalde Doctor Pardo, poner en vigor el presupuesto.

El fundamento primordial que se ha esgrimido en torno a este ardid político cosiste en alegarse que el Delegado de Gobernación enviado a Morón, propuso al Alcalde **«aprobarle el Presupuesto** si se reconocía la Mesa del señor Giró, o séase la declarada legal por el Decreto Presidencial referido»; está tan fuera de la realidad la base acusatoria que para desvirtuarla basta aclarar que el problema de Morón consiste exclusivamente en que allí no NO HAY PRESUPUESTO pues el que anteriormente fué aprobado, lo vetó en su totalidad el Gobernador de Camagüey. Precisamente ese hecho de no tener Presupuesto vigente determinó, —en aras de una buena Administración Municipal,— la designación del Pericial que llevó sus instrucciones limitadas a solucionar el conflicto confeccionando un Presupuesto y así poner al Alcalde en condiciones de poder administrar los intereses del Término. Fué una gestión absolutamente apolítica que se ha querido aprovechar políticamente, eso es todo.

OPINA RAFAEL GASPAR MONTORO DEL SORTEO DE LOS REPRESENTANTES

El hijo de aquel brillante tribuno que se llamó don Rafael Montoro, el joven y distinguido doctor Rafael Gaspar Montoro, considerando que los cubanos deben aportar en este momento histórico sus mejores esfuerzos para una mayor comprensión entre todos, en relación con el sorteo de los representantes, ha hecho las siguientes declaraciones:

«Nunca como en estos tiempos de crítica a las instituciones parlamentarias se hace necesario realizar una labor dignificadora de la misión del Congreso, y por eso, cuando se adoptan actitudes o se cometen hechos atentatorios al prestigio y a la razón de ser de las Cámaras, se quebranta aún más el ya discutido concepto de la soberanía popular y se va facilitando el advenimiento de nuevas y fuertes fórmulas de gobierno antidemocráticas».

«Los parlamentos están en crisis aquí como en todas partes. El sistema parlamentario ha sido absolutamente desacreditado después del triunfo rotundo del fascismo de Mussolini, y la comparación que hizo el Duce con el ataque a la diligencia, para expresarlo gráficamente, así como la única finalidad que persiguen los grupos parlamentarios, es la toma o conquista del poder para fines puramente materiales. Igualmente no cuentan con vigencia ni apasionan a los pueblos los llamados sistemas presidenciales y el decantado sistema colegiado del Uruguay, cuyo fracaso sirvió de pretexto para el Gobierno fuerte y necesario del doctor Terra».

«De este modo no están los tiempos para aferrarse a empeorar los vicios parlamentarios que han llevado al desprestigio a esa «abstracción filosófica» que se llama la soberanía popular. Los pueblos se han separado de las fórmulas hermosas, pero sin contenido realista que fueron los gallardetes tras de los cuales corrieron las democracias liberales del siglo XIX. Hoy en día los diputados o representantes y senadores no pueden confiar mucho en lo que antes constituía su escudo o garantía: el mito de la representación del pueblo. ¿Qué pueblo? ¿Dónde está? En definitiva, esos llamados representantes del pueblo saben que no representan directamente a nadie, y de aquí tal vez se originen esa indiferencia, esa irresponsabilidad que solamente así tendría explicación».

«Pero, si a pesar de las exigencias y aspiraciones del presente momento histórico, que pide otras cosas, existen los parlamentos palabreros y politiqueros y la funesta y odiosa política profesional sustituye a la verdadera política que pudiera ser creadora de las fecundas soluciones a los inaplazables problemas provenientes del proletariado y del campesinado, así como de las legítimas reivindicaciones que están reclamando las clases intelectuales y técnicas, tales instituciones deben desaparecer o atemperarse a la nueva realidad histórica que exige viajes en firme en la marcha de los pueblos a quienes no puede ya llevárselas tremolando viejos conceptos abstractos de libertad y democracia, pues exigen resultados tangibles y no simples y ya desnudas soluciones puramente verbalistas».

«La Cámara de Representantes, al rechazar la previsora y digna enmienda del doctor Márquez Sterling, de ilustre prosapia intelectual, por la cual se pedía el cumplimiento de una disposición constitucional, además de consagrar una práctica parlamentaria generalmente aceptada, viene a poner de manifiesto que, en definitiva, considera como un botín lo que debe ser laboratorio de donde surjan y salgan soluciones plenas para nuestras actuales dificultades de todos los órdenes y géneros».

«Cuando ya estaban allí con el recelo y la suspicacia, y hasta estamos, por decirlo así, con la invencible repugnancia del nuevo espíritu público que rechaza el parlamento liberal-democrático, vienen con ese gesto a manifestarse en la plenitud del egoísmo y del afán de lucro y bienestar personal, votando como un solo hombre la continuación para todos de los cuatro años en el disfrute de esa fortuna, que no otra cosa es, para los que están demostrando que consideran al Capitolio como el botín alcanzado en la pasada lucha comicial y no como el recinto indicado para elaborar y estructurar el nuevo orden jurídico y social deseado por nuestro infortunado país».

«Esa unanimidad para los cuatro años, ha puesto de relieve que nada puede esperar la nación de los que en el fondo consideran el Parlamento como un botín que deben explotar por encima de todas las conveniencias humanas y divinas».

Notas sintéticas del Congreso

La reunión de los comisionados liberales de la provincia y el doctor Márquez Sterling

Nuestro compañero Guillermo Ceballos, presidente de la asociación de jefes de términos liberales, nos dijo esta mañana a la salida del despacho del presidente de la Cámara:

«Carlos Márquez Sterling, presidente de la Cámara y el doctor Carlos Frayle Goldarás, «representante por esta provincia, que tan intensamente viene laborando en la defensa de los genuinos intereses del liberalismo, efectuaron hoy por la mañana, en el despacho del primero, una importante conferencia con los miembros de la Comisión de Inteligencia del Partido Liberal señores Bernardo Marquetti, José Agustín Valera, Carlos Nardo, Manuel Caballero, Carlos Nardo y el que habla, tratando sobre el cumplimiento de los acuerdos adoptados el sábado último por la asamblea de jefes de términos reunida en Gallano Catorce.

«Colocada ya la representación congresional liberal en un plano de abierta cooperación a las gestiones que realiza esa asamblea, genuina representación del partido en la provincia, por estar integrada por los presidentes y secretarios de los ejecutivos municipales de la misma, se confeccionó un memorándum, que suscribieron todos los presentes y que hoy mismo llegará a poder del Presidente de la República, en el que se hace al Gobierno la petición mínima de posiciones burocráticas, como una pequeña parte de la que corresponde a ese partido, a reserva de en posteriores oportunidades, seguir haciendo el resto de las reclamaciones pendientes.

«Por virtud de ese memorándum han quedado nulas y sin valor alguno cuantas peticiones obran en poder del doctor Gómez Arias y que se contraen a compromisos particulares de los señores congresistas, que podrán ser resueltos luego que se satisfagan los del liberalismo.»

La reunión de los senadores y representantes cenedistas

Esta noche a las nueve y en el Salón de Conferencias del Senado, se reunirán los senadores cenedistas y los 12 representantes de la misma filiación, designados por el Comité Parlamentario del CND en la Cámara, para considerar importantes asuntos que atañen al partido, como es la situación de las masas de los ayuntamientos que están impugnadas y la línea de conducta a seguir en la discusión de las reformas constitucionales.

Los representantes designados al respecto que nos ocupa, son Antonio Martínez Fraga, Ferrer Morejón, Bravo Acosta, María Caro Olivella, Cabrera Hernández, Gómez Carbonell, Portocarrero, Dominador Pérez y Matías de la Fuente.

La asamblea liberal se pronunciará en favor de la Constituyente soberana

Noticias recogidas en el grupo de jefes de términos que en la mañana de hoy visitaron al doctor Carlos Márquez Sterling en su despacho de la presidencia de la Cámara, nos permiten anticipar que dentro de breves días habrá de reunirse nuevamente la asamblea formada por aquéllos para acordar una intensa campaña en favor de la Constituyente soberana y de la inmediata reorganización de los partidos.

Ceballos, líder de los jefes de términos, refiriéndose a ese importante problema nacional, hubo que recirnos:

«La mayoría de los jefes de términos se han acercado a mí tieclarándome que en modo alguno habrán de respaldar ni corresponsabilizarse con los congresistas que, dando la espalda a los clamores del pueblo, pretendan propugnar una Constituyente a la que «dolosamente» se le quiera limitar facultades, apoyándose en un precepto de unos simples estatutos de un gobierno provisorio que desde su redacción hasta la fecha ha sufrido multitud de modificaciones».

PALACIO

Congresistas

Muchos legisladores visitaron Palacio, Miguel Suárez Gutiérrez, Lucas A. Cambó; Joselín Fernández; Rafael Díaz Balart; Ramón Chandeaux; Tirso Rodríguez, Regalado, el ex-Alcalde Alberto Blanco y Juan Francisco López.

La cuestión docente

El doctor Luciano Martínez, Secretario de Educación, manifestó a los repórters que aún no se había celebrado la reunión entre los miembros que estudiaron la ley docente y el Presidente, pero que tan pronto se efectúe, el Senado tratará dicha ley.

En igual forma se expresó el señor Pico López, miembro de la comisión Bicameral.

El Ministro de Inglaterra

Visitó ayer al Presidente de la República, el Ministro de Inglaterra S. E. M. Snow.

La visita fué de cortesía, según dijeron a los repórters los miembros del Protocolo que le acompañaban.

Despacho

El Presidente de la República despachó en la mañana, con varios Secretarios, entre ellos los de Educación, Justicia, Gobernación y Presidencia.

El Secretario de Justicia manifestó a los repórters que aún estaba estudiando sus iniciativas sobre modificaciones de la Ley del Divorcio y protección a los hijos naturales, como también otras contenidas en el informe o plan de su Secretaría.

El doctor Macías

El Secretario de la Presidencia en su entrevista con los repórters manifestó que había sido firmado por el Presidente un Decreto designando a Valentín Díaz, Administrador de la Aduana de la Habana.

También dijo el doctor Macías, que hoy será recibido el Ministro de Alemania, acreditado en Cuba, que viene a despedirse del Jefe del Estado.

Hablando sobre otro asunto el Secretario informó que aún no se había señalado la fecha para la entrevista con el Jefe del Estado de los miembros de la comisión Bicameral que confeccionó la ley docente.

Visitas

El Jefe del Estado, recibió en audiencia al capitán y cadetes del barco escuela Marina Mercante de New York, «Jesseup»; al Rector de las Escuelas Superiores «James Monrie» y a los señores E. Hein, doctor Williams Wachs y señora Walter Mirchel, pertenecientes a las Liga Pan Americana Estudiantil, que se encuentra celebrando una tournée por los países de habla castellana de la América y a la señora Estrella Naranjo.

Justo Luis del Pozo

El Presidente del Senado señor Justo Luis del Pozo, celebró una entrevista con el Primer Magistrado de la nación. Abordado por los repórters dijo que había tratado sobre política de su partido en particular y de otras cosas en general.

Gestiones para un nuevo Partido

Insistentemente se rumoraba ayer, en Palacio, que se están llevando a efecto entrevistas entre los principales jefes y líderes de los organismos que fueron en los últimos comicios unidos, a fin de lograr la formación de un gran partido político con el nombre de «Unión Liberal Republicana», llevando a la presidencia del mismo al Coronel Mendieta.

Sobre la labor hasta ahora realizada se guarda la más absoluta reserva.

Rafael Iturralde

El doctor Rafael Iturralde visitó la mansión palatina. El político matancero declaró a los repórters que Cuba necesita de la paz y tranquilidad, pues es necesario canalizar todas las actividades por una senda sensata y fecunda.

Es partidario el ex-Secretario, de una Constituyente soberana dentro de los límites lógicos.

ACUSADO DE HURTO

Emilio González Pérez, vecino de Figueras 26, fué arrestado en el interior del Mercado Unido por acusarlo Ramón Díaz Gutiérrez de haberle hurtado objetos de su propiedad. Fué enviado al Vivac.

ACUSADOS DE ESCANDALO

Por haber formado un fuerte escándalo en el interior de su domicilio fueron arrestados Marcos Fernández Pérez y Rosa García Fernández, vecinos de Castillo 40.

PROCLAMAN LOS CONGRESISTAS LIBERALES DE LAS VILLAS HABER SIDO LOS MANTENEDORES DE MESURA Y SERENIDAD FRENTE A LA IMPACIENCIA

Durante más de dos horas estuvieron reunidos anoche en el tercer piso del Capitolio, los congresistas liberales de la provincia de Santa Clara.

El acto fué presidido por el Senador y Jefe Provincial del liberalismo villareño, Dr. Manuel Capestany.

Sobre esta reunión de la representación congresional liberal de las «Inquietas» el repórter sacó la impresión de que, formando una interesante paradoja con el calificativo que se les da a las Villas, la reunión fué «una balsa de aceite» es decir: que los liberales de Santa Clara han resultado ser los más «quietos» de toda la Isla.

Perfecto y disciplinado acatamiento a la Jefatura Provincial. Fe y esperanza arraigada en que el Presidente de la República hará equitativamente las distribuciones de las posiciones burocráticas.

En fin, que el Dr. Capestany es un feliz capitán que tiene la inmensa suerte de dirigir una nave, que es tan dócil y llevadera, que no hay ola, por potente que sea, que la haga desviarse de su ruta.

Ya en los pasillos capitolinos, hablamos con algunos congresistas liberales, los cuales nos respondieron entregándonos la siguiente declaración:

«Los congresistas liberales de las Villas se sienten vinculados y se encuentran plenamente identificados con los Jefes de Términos y con los organismos oficiales del Partido, a tal extremo que por conducto del Presidente del Ejecutivo Provincial fueron hechas las propuestas para cargos públicos, recogiendo las aspiraciones de cada Término, y respaldadas por todos los Representantes, extremo éste que fué ratificado ante el Presidente de la República en la reciente reunión celebrada por la Comisión que designó el Comité Parlamentario.

Además declaran complacidos que los Jefes de Términos, a su vez, han mantenido y mantienen las cordiales relaciones con sus representativos en el Congreso, de los que son eficaces colaboradores en el deseo de que las compensaciones tan justamente ganadas por nuestros correligionarios se otorguen premiando a los más leales mantenedores del credo liberal.

Declaran, asimismo, que en el acuerdo del Comité Parlamentario no puede verse ningún motivo de recelo contra los jefes provinciales, ya que es bien conocida la perfecta identificación que existe entre el querido Jefe de nuestra Provincia Dr. Capestany y los Representantes liberales de las Villas.

Tuvo la satisfacción el Comité Parlamentario de las Villas de ser en la interesante reunión del Comité Parlamentario el mantenedor más entusiasta de una política de mesura y serenidad frente a la natural impaciencia de los que esperan ver convertidas en realidad las reiteradas promesas hechas al liberalismo.

José Madrazo Mata, Juan Francisco López, Eduardo Suárez Rivas, Francisco Domínguez Fumero, Consuelo Vázquez Bello, Martín Antonio Iglesias, Fausto Gutiérrez Abreu.

UNA PROTESTA DEL COMITE CONGRESIONAL DEL «CND»

El Comité Congresional del CND, reunido en la noche de hoy, en sesión extraordinaria, bajo la presidencia del doctor Santiago Verdeja, acordó que el próximo lunes, a las diez de la mañana, se reúnan conjuntamente los señores senadores y representantes del Partido, para deliberar sobre la actitud arbitraria del Gobierno en los asuntos de las Mesas de los Ayuntamientos y las cesantías que se vienen dictando con daño de la Administración Pública y parcialidad contraria a los legítimos intereses del CND, así como para considerar cuestiones de palpitante actualidad nacional.

Al propio tiempo, con conocimiento de las declaraciones hechas en el día de hoy por el señor Secretario de Gobernación, en las que afirma que no pueden ser revocadas las resoluciones dictadas sobre las Mesas de los Ayuntamientos en litigio; respecto de cuyo asunto se nombró una Comisión de Inteligencia, a solicitud del propio señor Secretario de Gobernación y a nombre del Honorable señor Presidente de la República, el Comité Congresional del CND hace constar que semejante postura contradice evidentemente la buena fe que se hizo presumible en dicho funcionarios público al tiempo de instar la constitución de la referida Comisión de Intilegencia, elaboradora de dictámenes que obran en poder del Jefe del Estado y que ni siquiera han merecido aún la cortesía de una contestación oficial.

CON MOTIVO DE SU SANTO FUE HOMENAJEADO ANOCHE, EL DR. LUIS S. FERNANDEZ

En un ambiente de franca camaradería se efectuó anoche en el hotel «Los Angeles», situado en Aguila entre San José y San Rafael, y con la asistencia de más de 300 comensales, el homenaje al Jefe de Servicios de Sanidad Municipal, Dr. Luis Suárez.

Varios septetos amenizaron el banquete, al que concurrieron, entre otros:

El Alcalde Municipal, el Presidente del Senado de la República, Dr. Justo Luis del Pozo, numerosos legisladores, casi todos los concejales del Ayuntamiento de la Habana, distintas autoridades y una legión de médicos, no sólo de los hospitales, casas de socorro, creches, asilos y dispensarios afectos al Municipio de la capital, sino profesionales de otras dependencias de la Sanidad nacional y de distintas instituciones benéficas.

En la presidencia, el homenajeado, señor Luis Suárez Fernández; a su derecha, el Dr. Antonio Beruff Mendieta, Alcalde de la ciudad; a su izquierda, el Presidente del Senado, señor Justo Luis del Pozo; Dr. Miguel Suárez Gutiérrez, padre del festejado; el doctor Olivella, el doctor Roberto Valdés, Director del Hospital Infantil; Dr. Benigno Sousa, maestro y hoy compañero del Dr. Suárez; Guillermo Piña, doctora Catalina Pozo Gato, Dr. Ledón, Dr. Portela, Paco Agüero, Dr. M. Calá, Jefe del Despacho de la Alcaldía; señora Petra Castro, señorita Mercedes Valdés, señora Felicia Núñez, señora viuda de Pacheco, Georgina Blanco, Presidenta del Directorio Municipal de Mujeres Nacionalistas; Carmela Suárez Llata, señorita Rosa María Arenas, doctora Dora Vianello, Raquel Pacheco, Dr. Francisco Morales y señora; Dr. Alejandro Sánchez, Dr. Alberto Martí, señora Blanquita Molina, Humberto Morán, Juan García, Armando del Pozo, Néstor Nodarse de Armas, Manuel Zanza, Jefe de la Sección de Nivel de Vida de P. Sociales; Dr. Garcini, Dr. Oscar Martínez, Germán Cárdenas, Juan Antonio Visur, y entre tantos, nuestro compañero Alberto Coffigny Ortíz.

A la hora de los brindis, usó de la palabra, en nombre de la Comisión organizadora, el señor Antonio Pérez Reyes, quien, en párrafos llenos de inspiración, glosó las demostraciones de simpatía que el cuerpo medico de los servicios municipales de la Habana, sentía por el Dr. Suárez Fernández.

El doctor Félix Hurtado, con su palabra elocuentísima, hizo consideraciones enaltecedoras al Dr. Luis Suárez Fernández, terminando con un abrazo efusivo y estrecho.

Después habló el doctor Benigno Sousa, para congratularse del triunfo alcanzado por el buen estudiante, mejor médico y cultísimo compañero hoy su jefe y ayer su alumno distinguido: doctor Luis Suárez Fernández.

Y terminó el acto el homenajeado, con declaraciones de gratitud para todos sus compañeros que le ayudan en el mejor cumplimiento de su cargo.

Un grupo de damas entregó a la señora Conchita Fernández de Suárez, distinguida señora madre del excelente médico, y a su hermana, la bella señorita María Teresa Suárez, un ramo de flores, respectivamente.

BRONCA EN GUANABACOA

Nos ha visitado una comisión de miembros del Ejecutivo de AR en el Término de Guanabacoa, quienes nos informaron que habían visitado al doctor Ramón Zaydín como jefe del Partido, para ratificarle su comunicación de fecha 3 del corriente, en la que declaraban sus propósitos firmes de no continuar bajo la jefatura del Presidente del Ejecutivo Municipal, señor Pedro Alvaro Valls, retirándole al efecto toda la confianza del Ejecutivo. A la visita al doctor Zaydín asistieron trece de los veinte miembros del Ejecutivo, habiendo designado una comisión integrada por los señores Baldomero Grau, Enrique J. Luaces, Capitán Ambrosio Salgado, Manuel Pedroso y Adolfo Santamaría. Esta comisión tendrá a su cargo todo lo relacionado con los nombramientos de los correligionarios de allí. Otro rollito más, por el problema de los destinos.

UN LESIONADO EN EL MERCADO

Al caer de una tarima en el Mercado Unico, se produjo anoche lesiones de carácter grave, Oscar Menéndez y Hernández, de 45 años de edad, y sin domicilio, de las que fué asistido en el Segundo Centro de Socorros.

MUNICIPIO DE LA HABANA

ALCALDIA

EJERCICIO DE 1936 A 1937

INDUSTRIA Y COMERCIO: (Tarifas 1a., 2a., y 3ra.: 1er. Trimestre.

INDUSTRIA Y COMERCIO: (Libre Regulación): Patentes Anuales y del 1er. SEMESTRE.

FLOTE Y NAVEGACION — EMBARCACIONES DE RECREO — PERROS Y PERRAS: Patente Anual.

JUEGOS PERMITIDOS: Patentes Anuales y del 1er. Semestre.

PATENTES DE ALCOHOL — INDUSTRIAS EN AMBULANCIA — PERMISOS ESPECIALES OCUPACION DE LA VIA PUBLICA: 1er. SEMESTRE.

Se hace saber a los contribuyentes por los conceptos antes expresados, que conforme al acuerdo del Ayuntamiento Núm. 159, de 17 del actual mes, aprobado por esta Alcaldía, pueden acudir a satisfacer sus respectivas cuotas, SIN RECARGO ALGUNO, a las oficinas recaudadoras de este Municipio, situadas en MERCADERES ENTRE OBISPO Y PRESIDENTE ZAYAS, todos los días hábiles, desde el 25 de AGOSTO CORRIENTE AL 4 DE SEPTIEMBRE ENTRANTE, y durante las horas comprendidas de 8 a 12 de la mañana; con las demás advertencias y prevenciones contenidas en mi Decreto y Edicto de 22 de junio del corriente año.

Dichos contribuyentes podrán desde luego acogerse a los beneficios concedidos por mi Decreto Núm. 21, de 6 del presente mes, de acuerdo con lo establecido en el Art. 81 del Decreto-Ley 773 de 1936.

La Habana, Agosto 21 de 1936.

(Fdo.) **Dr. Antonio Beruff Mendieta,**
ALCALDE MUNICIPAL.

3-d-25.

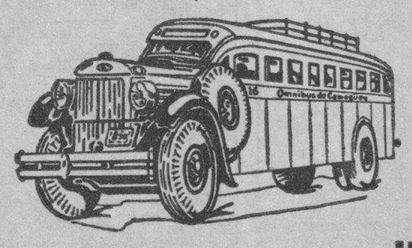

OMNIBUS DE CAMAGÜEY

(Los mejores de Cuba.)

Ocho Salidas diarias para Camagüey, Holguín y Santiago
Dos Salidas diarias para Cienfuegos.

Salidas de la Habana (hotel Pasaje, por Zulueta.)

4 y 30 A. M. Directo hasta Holguín.
6.00 A. M. Directo hasta Santiago.
7.00 A. M. Directo hasta Cienfuegos.
7.30 A. M. Directo hasta Camagüey.
9.00 A. M. Directo hasta Camagüey.
12.30 P. M. Directo hasta Santiago
1.30 P. M. Directo hasta Cienfuegos.
4.30 P. M. Directo hasta Santiago.
6.00 P. M. Directo hasta Santiago (Rápido).
11.00 P. M. Directo hasta Santiago.

La línea preferida por los que saben viajar.

Pruebe las delicias de un viaje en nuestros asientos reclinables.
Informes y reservaciones de asientos, Teléf. M-1755 y M-4838.

SEGURIDAD — CONFORT — HORARIO FIJO

Hospédese en el Hotel Pasaje.

Compañía Trasatlántica Española

SERVICIO de VAPORES CORREOS, PASAJE Y CARGA ENTRE

La Hab

SUPONESE QUE ROMANONES ESTA COMISIONADO POR EL GOBIERNO PARA GESTIONAR UNA FORMULA DE PAZ

(EN ESTA PLANA COLUMNA UNO)

Reclaman $11,000 al Municipio de Stgo. de las Vegas

La Compañía Eléctrica dice que si no le pagan, suprime el flúido, el 6 de Agosto

Un nuevo problema se le ha presentado al secretario de Sanidad y Beneficencia, con el anuncio hecho por la Compañía Cubana de Electrecidad de suprimir el servicio de flúido eléctrico al acueducto del municipio de Santiago de las Vegas.

Dice la referida empresa que el próximo día 6 de septiembre suprimirá la corriente a causa de la crecida suma que se adeuda—once mil pesos—y que el Municipio, hasta el momento, no está dispuesto a pagar, ni siquiera las cuentas más recientes.

Ante la necesidad sanitaria de que la población no se quede sin agua, el doctor Mencía, con la urgencia que el caso requiere, trasladó al secretario de Gobernación el escrito de la Compañía Cubana de Electricidad, a fin de que obligue al Municipio a saldar sus deudas y evite un posible conflicto de orden público.

Ocultan una epidemia

El Ayuntamiento de Mayarí, Oriente, trascribió ayer al jefe de Sanidad una copia de la moción presentada por el concejal señor Estopiñán Oliveros, exponiendo que las autoridades sanitarias locales están ocultando la verdad en relación con la epidemia de fiebre tifoidea que azota a la comarca, principalmente en los barrios Birán y Sao Corona, donde han ocurrido muchas defunciones a consecuencia de dicha enfermedad.

El secretario de Sanidad trasladó el referido escrito al director del ramo, para que actúe.

Pan con harina de maíz

El alcalde municipal de Palma Soriano se ha dirigido al doctor Manuel Mencía informándole del acuerdo tomado, por el Congreso del Maíz, celebrado recientemente, en el sentido de que gestione de la Junta Nacional de Sanidad y Beneficencia la debida autorización para poder elaborar pan de harina de trigo mezclada con harina de maíz, lo que constituiría un gran alivio económico para las clases agricultoras, no sólo de aquella zona, sino de toda la República.

Sospechoso de encefalitis letárgica

Por las autoridades sanitarias habaneras se dispuso ayer el aislamiento, en el hospital de enfermedades infecciosas «Las Animas», de la joven María Antonia Coca Gordillo, de la raza blanca, de 26 años de edad y vecina de la Calzada de Luyanó número 201, por haber informado el doctor Oscar Cartaya, médico de cabecera, que, a su juicio, padece de encefalitis letárgica.

El caso no estaba ayer tarde diagnosticado definitivamente, aunque los síntomas que presenta la enferma son de padecer encefalitis letárgica, pues se observan en ella parálisis plácida de las extremidades inferiores y una contracción o hipertonía de los miembros superiores, con pérdida absoluta del conocimiento (estado comatoso).

Hoy la Comisión de Enfermedades Infecciosas examinará a la paciente.

El nuevo segundo jefe de Sanidad

Tomó posesión ayer del cargo de segundo jefe local de Sanidad de la Habana, para el que fué nombrado recientemente, por decreto presidencial, el doctor Antonio Leiseca, a quien le dió posesión el jefe local, doctor Asterio Latour.

Numerosos empleados y amigos del doctor Leiseca concurrieron al acto.

Hará estudios el Sr. Godoy sobre el comercio con E.U.

Luego tratará de armonizar relaciones económicas entre Cuba y el Dominio del Canadá

Con objeto de que estudie la balanza de relaciones económicas de Cuba con los Estados Unidos y Canadá, el señor Raúl Godoy, comisionado de la Dirección General de Estadísticas ha sido designado por decreto para que se traslade a ambos países.

La designación del señor Godoy es un acierto, pues de sobra conocida es su labor en esa materia. Por otra parte, esa comisión, que durará 60 días, se llevará a efecto libre de todo gasto para el Estado, pues el señor Godoy no recibirá cantidad alguna en concepto de dietas, gastos de viaje, etc.

Se espera fundadamente que la labor del comisionado de referencia redunde en beneficio de nuestras relaciones económicas.

CESANTIAS DE TEMPOREROS EN OBRAS PUBLICAS

Es enorme la angustia que sienten todos. Unos 500 se quedaron ayer sin trabajo

El Secretario de Obras Públicas dictó ayer unas quinientas cesantías de empleados temporeros del departamento, y se asegura que dentro de poco dictará otras tantas. Esto hace que el desasosiego sea enorme entre todos los empleados de esa clase que están prestando servicio.

Y si en vez de desasosiego dijéramos que es angustia lo que sienten, reflejaríamos con más exactitud la desesperada situación porque vienen atravesando esos numerosos empleados, generalmente de condición humilde.

Es lamentable también que a un considerable contingente de ellos se les haya abonado todavía sus haberes de junio y julio.

La cancelación de la concesión de los los baños de San Diego

A propuesta del Jefe del Negociado correspondiente se halla a la firma del Secretario de Obras Públicas, la cancelación de la concesión de los Baños de San Diego, habiéndose corrido los trámites para esa finalidad, previas distintas inspecciones de técnicos al mencionado balneario.

Se ordenó una investigación sobre obras clandestinas

Habiéndose recibido una denuncia en Obras Públicas de estarse realizando varias obras de importancia en el puerto del Mariel sin la debida autorización, el secretario ha ordenado que se investigue inmediatamente el asunto.

Para legalizar un varadero en Manzanillo.

Por el Negociado de Meáoras en Ríos y Puertos de la secretaría de Obras Públicas, se ha tramitado el expediente promovido por el señor José Muñiz y Plá, para la construcción de un Varadero en el puerto de Manzanillo. Se han remitido las diligencias administrativas al Gobernador de Oriente, quien las reclamó para hacer el cambio de póliza necesario, a fin de legalizar dicha obra.

Contra unas obras en el puerto de Caibarién.

Una entidad mercantil de Caibarién ha solicitado del secretario que interponga su autoridad para que no continúen ejecutándose las obras para la construcción de un muelle, por perjudicar las mismas los intereses que la aludida entidad representa.

Reparación de una carretera.

El jefe del distrito de Oriente ha remitido a la aprobación del secretario un proyecto para la reparación de la carretera auxiliar que enlaza el pueblo de Alacranes, con el Central «Conchita», cuyo ruta es de sumo interés para la zona agrícola, de aquella comarca.

Colocación de Barreras en un paso a nivel

El departamento de Obras Públicas, ha notificado a la Comisión de ferrocarriles que se está estudiando por los técnicos de la Secretaría la colocación de barreras en el paso a nivel existente entre la Esueranza y Ranchuelo.

Reparación de un puente

Se encuentra sometido a la aprobación del Secretario el proyecto de reparación del puente «Río Hondo» en el río Las Balizas; en el camino de Consolación del Norte a Puerto Esperza.

Para la erección d eun busto

Procedente de la secretaría de la Presidencia se ha hecibido una solicitud firmada por numerosas personas de la ciudad de Gibara, interesando un crédito de setecientos pesos, para dedicarlos a los gastos de la erección de un Busto que conmemora el Día de las Madres en dicha po población.

Se abre el día 4 la matrícula de Artes y Oficios

Nueve nombramientos y una cesantía fueron hechos ayer en la Secretaría de Educación.

Ocho de los primeros se hicieron con cargo al capítulo de jornaleros, a razón de un peso y medio diario, y correspondieron a los señores Rigoberto Ramírez, Francisco González Pérez, J. del Rey, Graciela Figueredo, Luis Cambó, Julio Vasseur, Julián Vega y Octavia Amador.

El otro nombramiento correspondió al señor Evelio Riverón, que fué designado para una plaza de ordenanza, en lugar de Rafael Ibáñez, que fué cesanteado.

Para fin de mes se proyecta tener terminado el movimiento de personal que se viene realizando en la Secretaría de Educación.

Hay orden de pagar el día 28

La Secretaría de Hacienda ha cursado un telegrama a la de Educación ordenando el pago de la empleomanía de este último departamento para el día veinte y ocho, fecha para la que se encontrarán situados los fondos correspondientes.

No se puede pagar a las orquestas, pues no han sido distribuídas las cantidades

Las orquestas subvencionadas por la Secretaría de Educación no han podido cobrar todavía ninguna mensualidad del presente ejercicio fiscal.

Según se nos dice, aún no se han distribuído las cantidades presupuestadas para estas atenciones.

El cursillo de la Beneficencia se clausura el viernes

Se ha dispuesto la clausura del cursillo de especialización para maestros, que se viene desarrollando en la Casa de Beneficencia, el próximo viernes, a las dos de la tarde.

Ha sido adelantada la fecha de clausura, que estaba señalada para el sábado, porque ese día el Secretario de Educación se dirigirá a la provincia de Santa Clara, para asistir a la clausura de otro cursillo.

La matrícula en Artes y Oficios estará abierta del siete al treinta de septiembre.

Se ha hecho ya la convocatoria de matrícula para la Escuela de Artes y Oficios de la Habana, fijándose el plazo de inscripción del día siete de septiembre al treinta del propio mes.

Así nos lo informó el director de ese plantel, doctor Fernando González.

Un incidente en la Secretaría.

Un incidente surgió ayer en la Secretaría de Educación con motivo de la prolongada espera de que se hizo objeto al Representante Raúl Mederos, que acudía a entrevistarse con el doctor Luciano Martínez, Secretario del departamento.

El répresenante en cuestión se violentó, siendo entonces recibido inmediatamente.

Tomó posesión la Jefa de Registro.

Ayer tomó posesión de su cargo la nueva jefa del negociado de Registro y Archivo, señorita Rosalía Martínez.

El acto tuvo lugar en el despacho del doctor Santiago García Spring, Subsecretario del departamento.

Acuerdos de la Asamblea de Empleados de Oficinas de los Ferrocarriles

Tuvo efecto en la tarde de ayer la asamblea de empleados de las oficinas de los Ferrocarriles Unidos, del límite de la Delegación 2 de la Hermandad Ferroviaria de Cuba, con la asistencia de un crecido número de empleados. Presidió el acto el señor Pedro Peña Mirabal, actuando de secretario el señor Oscar Troncoso.

Se consideró ampliamente el caso de la separación del empleado de auditoría, señor Virgilio Gómez Muro, y después de leído el voluminoso expediente, se tomaron los siguientes acuerdos:

Primero: Que la separación de dicho empleado constituía una agresión a la Hermandad Ferroviaria de Cuba, porque los cargos no justificaban el castigo que se le ha impuesto.

Segundo: Dirigir una exposición a Mr. Simpson, administrador de los Ferrocarriles Unidos, en el sentido antes expresado.

Tercero: Convocar a una asamblea general extraordinaria con la asistencia de los ejecutivos, de todas las delegaciones del radio de los Ferrocarriles Unidos, para tomar las medidas que las circunstancias aconsejen, de acuerdo con la legislación vigente sobre la materia.

DOS MUJERES SOSTUVIERON UNA RIÑA, LESIONANDOSE

La Policía puso ayer a disposición del Juez de Instrucción de la Sección Quinta a Guillermina Nada, de 33 años y vecina de la Cueva del Humo.

Fué acusada de haber agredido a palos, ocasionándole diversas lesiones graves, a su vecina Rosa Alfonso, que cuenta 36 años de edad. Ambas tuvieron un disgusto por cuestiones de muchachos.

Guillermina también fué asistida en el Centro de Socorro de Jesús del Monte de lesiones de carácter leve.

Ensayan un sistema para intentar la curación de la lepra

La Liga Antileprosa ofrece ogratis ese servicio para los que quieran prestarse

Entre los tratamientos más eficaces que se han establecido para la cura de la lepra, el método del doctor Aaron Benchetrit ofrece actualmente éxitos sorprendentes en las leproserías de Colombia.

Interesada la Liga Antileprosa de Cuba en someter a este tratamiento determinado número de enfermos, en tanto se observan sus resultados, se avisa a los que deseen alcanzar tal beneficio dirijan su solicitud, por escrito, a la Sra. Florinda Navarro de Borrell, Presidenta de la Liga Antileprosa de Cuba, calle Gral. Carrillo número 297, Habana.

La Liga Antileprosa de Cuba ofrece este servicio absolutamente gratis, es decir, la asistencia de leprólogos y enfermeras competentes y los medicamentos y la técnica del doctor Benchetrit, distinguido profesional, médico de las facultades de París y Venezuela y ex Director de los leprosorios de esta última República.

HURTO DE ROPAS

Reinaldo Piedra Pérez, vecino de Figuras 48, denunció a la Policía que de su domicilio le habían hurtado ropas por valor de 35 pesos, sospechando no sea ajeno a ello un individuo nombrado Manuel Sarduy.

Estímase que mientras no tengan su reglamento propio, habrá problemas entre las llamadas obreras de la aguja

La doctora Jorge de Tella, Jefe del Negociado de Mujeres y Menores, comisionada al efecto, estudia las leyes que se refieren a menores para resolver distintos asuntos

Trabaja intensamente el Secretario del Trabajo con la cooperación de la señora Eliar Jorge de Tella, Jefe del Negociado de Protección a la Mujer y los Menores, en resolver el problema que siempre se mantiene en pie del Sindicato Obrero de la Industria de la Aguja.

El trabajo a domicilio es un problema, no sólo en Cuba, sino en otros países, por cuanto se presta a burlar las leyes o disposiciones que dicten los gobiernos para la protección del obrero; pero en Cuba se tropieza, nos dice la señora de Tella, con una colonia extranjera que no escatima detalle alguno para poder violar el Decreto-Ley 598 que se refiere a la aguja.

Actualmente, por orden del doctor Cruz Fernández, —nos informa la señora de Tella—, estudia la reglamentación del referido Decreto-Ley 598 con el propósito de subsanar ampliamente todo cuanto pudiera constituir una infracción del mismo, pues de las investigaciones practicadas hasta el momento se sabe que la mayoría de los patronos no cumplen las leyes de ocho horas, de descanso semanal, del Descanso Retribuído, etc., y, como si lo anterior fuera poco, se niega a reintegrar a sus labores a las obreras después de vencérseles la licencia de maternidad.

La Ley 647

También por el Negociado de Protección de la Mujer y los Menores, se estudia la reglamentación de la Ley 647 que se refiere al trabajo de los menores en los talleres e industrias, con el propósito, de acuerdo con el Secretario del Trabajo, de que no continúen siendo explotados como se ha podido comprobar en muchos casos.

Deben cumplir la Ley

Dispuso ayer el Secretario del Trabajo, declarar con lugar la apelación interpuesta por el Gremio de Braceros de los Muelles y Almacenes Importadores y Exportadores del dos tomados por la Comisión de Inpuerto de Cárdenas contra los acuerdos de dicho puerto en sesión del 30 de junio próximo pasado.

133 Obreras Beneficiadas

La Junta Administrativa de Maternidad Obrera de la Habana concedió ayer bonificación de 25 pesos a cada una, a 133 esposas de obreros, de acuerdo con la Ley vigente.

400 Expedientes

La Dirección del Trabajo ha terminado la tramitación de cerca de 400 expedientes que se encontraban atrasados, según declaró ayer a los periodistas, el propio Director, señor Suárez Rivas.

Fuerzas vivas de la República piden que no se construyan más carreteras paralelas a las vías del ferrocarril

En lugar de ello deben hacerse escuelas, acueductos, los alcantarillados, etc., obras de beneficio popular. Opinión que sobre la carretera de Nuevitas emite el Sr. C. Peláez

El Secretario de Gobernación ha dado cuenta al Presidente de la República de su criterio con respecto a la construcción de la carretera a Nuevitas, en la provincia de Camagüey, en el siguiente memorandum:

«Habiendo solicitado de mí la Hermandad Ferroviaria de Cuba, cooperación para sus demandas contenidas en la Exposición que obreros Portuarios y Ferroviarios elevaron al Honorable señor Presidente de la República con fecha 26 de mayo último, me permito, dada la importancia que el mismo envuelve, ofrecer mi opinion sobre el caso, pero desde luego que tal opinión la dejo supeditada al mejor criterio de los señores del Consejo, especialmente de los señores Secretarios de Comunicaciones y Obras Públicas, que por razón de sus cargos deben conocer con más certeza y fundamento el asunto.

«Esa Exposición, que aparece firmada por 61 instituciones de obreros portuarios y ferroviarios y, por más de 300 entidades comerciales, industriales, sociales, religiosas, masónicas, etc., de toda la República, solicita, fundamentalmente, la atención de los Poderes Públicos, a fin de que no se construyan más carreteras paralelas y unidas a los ferrocarriles de servicio público, a que no se autoricen más subpuertos, y que, en su lugar, se preste preferente atención a la construcción de escuelas, acueductos, alcantarillados, etc., que son obras de las cuales se derivan más beneficios para la colectividad; y, refiriéndose al posible trazado de las carreteras Morón-Ciego de Avila, y Nuevitas-Camagüey, hace hincapié, en lo que al de esta última se refiere, solicitando que, de construirse dicha vía de comunicación, lo sea vía San Miguel-Sibanicú y no, vía Senado-Minas.

«La construcción de la carretera de Camagüey a Nuevitas, constituye un problema que, durante los últimos años y en la actualidad, ha mantenido y mantiene latente el interés de la opinión pública en las Provincias Orientales y, especialmente, como es natural, en la de Camagüey.

«Los que representan intereses azucareros, solicitan la construcción de esa carretera vía Senado-Minas, mientras los que representan los ferrocarriles, interesan que se realice vía San Miguel-Sibanicú. De contruirse la carretera por la vía primeramente indicada, los ferrocarriles, y con ellos gran parte de la población camagüeyana, sufrirían perjuicios incalculables, a cambio tan sólo, de haber quedado satisfecho el interés, —pequeño comparado con aquel—, de los azucareros del Central «Senado». Mientras que, de construirse dicha vía de comunicación por San Miguel-Sibanicú, amén de su menor costo, por tratarse de un trayecto más corto, el beneficio que de tal trazado se derivaría, es bien notorio.

«La carretera vía Senado-Minas, produciría beneficio directo, solamente, a los intereses que representan el Central «Senado», ya que podrían transportar directamente sus azúcares para la exportación, y de su trazado no es dable esperar ventajas para los campesinos y agricultores, porque los terrenos que atravesaría, son sobradamente conocidos, como estériles e improductivos. En cambio, esa vía de comunicación, uniendo a Nuevitas, con San Miguel, con la carretera Central en el poblado de Sibanicú, sería por una ruta que haría poner en explotación tierras feraces para dedicarlas al cultivo y al desarrollo de la ganadería, derivándose de allí grandes ventajas para la agricultura, la industria y el comercio, y, por ende, para el erario público. Además, por la primera ruta Nuevitas solo quedaría unida a Camagüey como ya lo está por ferrocarril, mientras que, por la segunda, tendría comunicación con toda la región oriental de la Provincia camagüeyana: Guáimaro, Elía, Francisco, Siboney, Najasa y hasta Victoria de las Tunas. Si tenemos en cuenta, además, el costo de dicha obra, para el Estado sería más beneficioso hacerla por la segunda ruta, San Miguel-Sibanicú, ya que, mientras por ésta sólo habría que construír 41 kilómetros, por la ruta Senado-Minas, serían 77. Compendio de todas estas consideraciones, es un interesante proyecto de Ley presentado a la Cámara de Representantes, con fecha 15 de junio próximo pasado por los señores Gonzalo de Varona, Bernabé Sánchez, Juan Cabrera, Ambrosio Morejón y Luis Fernández Roque, que interesa la construcción de la carretera Nuevitas-San Miguel-Sibanicú, por considerarla más beneficiosa al interés público.

«Otro aspecto del problema es, que los promotores del trazado de la carretera vía Senado Minas, en su defensa por la construcción de esta, atacan despiadadamente a los ferrocarriles. Craso error. ¿Puede un país desarrollar su potencialidad económica, sin el concurso del ferrocarril? Indudablemente que no. Fué, precisamente, Cuba, por medio de las líneas férreas, que llevaron civilización y progreso por montes, valles y campiñas, —que logró su período de producción más intenso y por ello, también que adquiriera un volúmen de desarrollo extraordinario, la industria azucarera. Y véase, si el ferrocarril es esencial en el funcionamiento de la vida del Estado, que éste, considerándolo empresa de servicio público, lo subvenciona, propiciando y estimulando su construcción y, ejerciendo funciones de fiscalización sobre el mismo.

«Muchos aspectos más, ofrece la consideración del problema planteado al estudio del Gobierno, por los obreros portuarios y ferroviarios; pero, un análisis detenido de los mismos haría demasiado extenso este trabajo. Por los que aquí se dejan esbozados, se ve, que no es un problema en que está interesada determinada clase, sino, por el contrario, gran parte de la Nación. De allí, por tanto, que el Gobierno resuelva el mismo, teniendo en cuenta antes que nada, el interés público. Si esto es así, con toda seguridad que ha de verse, que la Exposición de los obreros portuarios y ferroviarios, está inspirada en un alto sentido nacionalista, y, apoyada por el clamor de la inmensa mayoría de las clases trabajadoras, que, a la postre, son las que producen y representan uno de los soportes más firmes de la República.

Carlos M. Peláez,
Secretario de Gobernación.

Un médico francés hace experimentos prácticos en Cuba

Ante los funcionarios de Agricultura demostró cómo pueden hacer algunas curas

En la finca «Doña Juana», de Rancho Boyeros, con asistencia de varios altos funcionarios de la Secretaría de Agricultura, hizo ayer el doctor Susini, médico francés, la demostración de su invento, que consiste en un «freno peopilático» destinado a administrar al ganado vacuno y caballar medicamentos líquidos y sólidos, así como practicar lavados intestinales, etc.

Los funcionarios quedaron satisfechos de las demostraciones.

Conferencia agrícola

Tocóle al doctor Oscar Arango el pasado domingo ofrecer una conferencia en el central «Gómez Mena», sobre divulgación agrícola, basándose en la desinfección de los semilleros, empleando diversos procedimientos que aconseja la técnica moderna.

Por su parte, un grupo de alumnas preparó mantequilla que mereció la felicitación de la concurrencia; y la doctora Blanca Prieto, distintos tipos de chorizos ahumados en un aparato casero.

Guías forestales

Se concedieron guías forestales a los señores Juan Silva, Pedro Vázquez, Luisa María Alvira, Sucesión de Pedro Salabarría, Pedro Vázquez Rey, Luisa María Alvira, Cañada Land Fruit Co.

Embarques de frutos

Por distintos barcos fueron exportados ayer para los mercados norteamericanos los siguientes frutos: 2.368 huacales de toronjas; 5,255 de piñas; 1,582 de aguacates, así como 600 sacos de maíz; 44 huacales de limones y 110 racimos de plátanos.

El Conde de Romanones se entrevistará en Burgos con Cabanellas para buscar la fórmula que dé fin a la lucha fratricida

Esos son los rumores que circulan insistentemente en Hendaya, donde reside ahora el distinguido político y viejo líder español. Está provisto de un salvoconducto

HENDAYA, agosto 25.—El Gobierno de Madrid ha enviado al Conde de Romanones en una misión de paz. El Conde, que vivía en Madrid cuando estalló la insurrección, puso su lujosa finca a las órdenes del Gobierno para alojar a los milicianos heridos. Hállase ahora en esta ciudad, y personas que me merecen entera confianza me han asegurado que el Conde va a entrevistarse con el general Cabanellas, en Burgos, para buscar un medio de terminar el conflicto fratricida de España.

Despachos publicados por la Prensa francesa en estos días, decían que Romanones había sido ejecutado. Hace algunas semanas el Premier Giral, al indicar cómo el Gobierno respetaba a los monárquicos pacíficos, nombró a Romanones, diciendo: «El Conde vive entre nosotros sin que nadie se meta con él».

Sin embargo, el hecho de que el Conde hubiera desaparecido de Madrid causó los rumores sobre su muerte. Algunos llegaron a decir que había sido asesinado en San Sebastián, aunque nunca estuvo en esa ciudad.

Mi informante me dice que habló con el Conde, pero que nada quiso decirle sobre su misión. Sin embargo, a los periódicos manifestó que los informes sobre el terror en Madrid son muy exagerados.

—«Voluntariamente, he puesto a las órdenes del Gobierno dos millones de pesetas,—dijo,—y añadió: ¿cree usted que lo hubiera hecho si creyera que el Gobierno no tiene derecho a defenderse?

«Los jefes de la insurrección son amigos míos; personas de bien y, sinceramente, trabajan por el bien de España; pero considero que las exaltaciones políticas les turbaron la mente. No existe excusa para los derramamientos de sangre cuando no existe un despotismo tiránico. España tiene régimen constitucional; todos sus problemas pueden aclararse mediante la consulta electoral. Tomar las armas contra el Gobierno constitucional, por santa que sea la causa, es poco menos que una traición».

El Conde tiene 73 años y se encuentra pleno de salud y vigor.

Romanones llegó a Hendaya procedente de París hace una semana. Visitó Fuenterrabia, donde estuvo tres días en asuntos personales, y regresó después a Hendaya.

Esto es precisamente lo que hace creer que él ha venido en misión de paz, como la que desempeñó en 1931 ante el ex rey Alfonso.

El Conde se rió cuando le dijeron que se había publicado su muerte, y luego su arresto en San Sebastián. «Yo no he estado en San Sebastián —dijo,—amigos de allí me dicen que se exagera mucho; que la ciudad no ha sufrido desperfectos por los bombardeos y que la gente se baña en la playa todos los días».

Hay quien asegura, sin embargo, que la misión del Conde lo llevó de Madrid a Francia, vía Valencia y Marsella, viajando con nombre supuesto, que en París se entrevistó con los representantes de los insurrectos, y que, no teniendo éxito, ha decidido ver personalmente a Cabanellas, Mola y Franco, y que su viaje a Fuenterrabia lo hizo para sacar un salvoconducto que le permita cruzar las líneas del Gobierno rebelde hasta Burgos.

Notas de "El Encanto"

El Concierto de esta noche.

Esta noche, de 9 a 10 p. m., desde las estaciones COCO, de onda corta, en 6010 kc. y CMCF, de onda larga, en 810 kc., nos complacemos en ofrecer al público habanero un magnífico programa musical a cargo de la valiosísima Orquesta de Concierto Encanto, integrada por 20 profesores bajo la hábil dirección del maestro Vicente Lanz. (Audiciones Transradio Cubana, S. A.)

El domingo hablará el doctor Pattee en la Hispanocubana.

«Puerto Rico: ayer y hoy» se titula la conferencia que dictará el domingo en Martí, a las 10 a.m, desde la tribuna de la Hispano-Cubana de Cultura, el erudito profesor de Historia de la Universidad de Puerto Rico Dr. Richard Pattee.

Libros y Revistas.

Nuestro Departamento de Libros y Revistas ofrece a usted la más interesante colección de revistas nacionales y extranjeras. Confíenos su suscripción.

El Encanto

A todos los papás interesa ver la Exhibición de Uniformes y Habilitaciones escolares que hoy inauguramos en el Tercer Piso.

Comprende cuantas cosas requiere una habilitación femenina o masculina.

Los uniformes femeninos se hacen a la medida. Es conveniente hacer ahora, con tiempo suficiente, los encargos.

NO DEJE USTED DE VER ESTA INTERESANTE EXHIBICION

TERCER PISO.

El Encanto

M.E.C.D. 2016

SECCION A

TELEFONOS:
Quejas M-7911
A. Clasificados . M-7915

DIARIO DE LA MARINA

TELEFONOS:
Dirección A-3277
Jefe Redacción . M-1287
Sección de Sports M-7912

SECCION A

AÑO CIV — EL PERIODICO MAS ANTIGUO DE CUBA — LA HABANA, MIERCOLES, 26 DE AGOSTO DE 1936 — ACOGIDO A LA FRANQUICIA POSTAL — PAGINA TRECE

LA ACTUALIDAD

Al Dr. Ataulfo Fernández Llano

DISTINGUIDO señor: Es verdad. Yo leí entre los fragmentos de la Conferencia de León Felipe, que con el tema. «España, pasión y heroísmo», publicó la revista «Isla» esos párrafos que usted copia y anota en la carta que me dirige, sin duda para que los lea otra vez. No hacía falta. No soy de los que ojean una conferencia o un libro por saltos y después hablan de él, «ex cathedra». Pero eso sí; el doctor Fernández Llano no me podrá negar el indiscutible y pleno derecho que tengo a escoger de las conferencias o de los artículos, aquéllo que por su transcendencia, por su hondura, por su belleza literaria, por lo acertado de su doctrina o por otros conceptos, estime más conveniente y oportuno.

Y no me podrá negar el doctor Fernández Llano que los párrafos que reproduje y comenté de la citada conferencia, eran los que contenían mejor, más genialmente y más hermosamente su esencia y su jugo. Flameaba en ellos más que en ningún otro, aquel calor de pasión y de heroísmo que enciende, en el centellear de todas las borrascosas tormentas, el alma gigante de España.

Pero, para que el doctor y notario, señor Ataulfo Fernández Llano, vea que no me duelen prendas, voy a darle gusto recogiendo y glosando los párrafos por él escogidos en su carta:

«Don Quijote no ha hecho más que una aventura— dice León Felipe—la de darse por entero a buscar una forma de universalidad mediante el amor y la justicia, donde cupiesen todos los seres humanos. Y vuelve a su manía. **Que es mucho más vieja que la Iglesia** y mucho más vieja que Rusia».

«¿Y no es verdad aquéllo de que España debe serle fiel a Roma, ya que se arruinó por ella? No. Debe ser fiel a esa **idea de universalidad, más vieja que la Iglesia misma,** porque por ella se volvió loca».

No estoy conforme con su copia, doctor Fernández Llano. Hay que completar el primero de estos párrafos, que dice así, íntegramente:

«Don Quijote no ha hecho más que una aventura: la de darse por entero a buscar una forma de universalidad mediante el amor y la justicia, donde cupiesen todos los seres humanos. Y vuelve a su manía. Que es mucho más vieja que Rusia. **Don Quijote no está con Rusia. Sigue estando con su vieja idea de universalidad, idea que él no creó, pero que por ella se volvió loco».**

¿Por qué suprimió usted, doctor Fernández Llano, las líneas subrayadas que tienen tan indudable importancia? ¿Usted no sabe que Don Quijote, todo hidalguía y caballerosidad, todo sacrificio, todo amor y redención, todo españolismo no pudo estar jamás conforme con una carroña innoble e indecorosa del comunismo ruso?

En cuanto a que la «universalidad mediante el amor y la justicia, es más vieja que la Iglesia, no es nada nuevo. El amor y la justicia coexisten en Dios, que es eterno y no tiene ni vejez ni principio. Ahora bien, fué la Iglesia la que de Cristo recibió esa universalidad del amor y de la justicia. Por eso se llama católica: es decir, universal.

Hemos glosado los dos párrafos copiados. El segundo no hace más que reforzar el primero.

Vamos ahora a los demás que copia el doctor Fernández Llano.

Dicen así:

«...el espíritu evangélico de la Iglesia de ayer está hoy, como siempre, con don Quijote y la Iglesia actual no le ofrece más que la forma hueca de sus ritos. Hoy la Iglesia de España defiende los valores del hombre histórico y doméstico, y don Quijote representa los esfuerzos del hombre heroico».

«Ahí están en el aire todavía, temblando de emoción, cruzando los cielos desde hace veinte siglos en la curva divina de una parábola, estas palabras evangélicas: Es más fácil que pase un camello por el ojo de una aguja que entre un rico en el reino de los cielos». «Los curas las han estado pronunciando desde los púlpitos centuria tras centuria, año tras año, domingo tras domingo. Los Prelados y los Obispos las han llevado de Catedral en Catedral, de iglesia en iglesia, de plática en plática y han acabado siempre por sentarse, después de los sermones, a la mesa de ese rico de tan dudosa salvación, para decirle así de una manera abierta y paladina que el Evangelio no es más que una manera lírica de hablar. Metáforas todo, metáforas irrealizables hechas sólo para adornar el sermón melifluo y dominical de un predicador elegante. ¿Qué otra cosa podría ser —dice el hombre doméstico? Pero he aquí que llegan ahora unos hombres extraños. El hombre heroico que afirma y que sostiene que el verbo lírico de Cristo y de todos los poetas no es una quimera sino un índice luminoso que nos invita a la acción y al heroísmo, y que ésta metáfora del camello y de la aguja, del pobre y del rico, tiene un sentido que, desentrañado y realizado, puede llenar, si no de alegría, de dignidad la vida del hombre».

El espíritu evangélico de la iglesia de hoy —comentamos— es en lo esencial, en lo fundamental, en lo vital el mismo espíritu que el de la iglesia de ayer. Las mismas doctrinas y prédicas de amor, de justicia, de abnegación, de desprecio de la vida material ante el triunfo espiritual. Que lo digan esos millones de españoles que sin más interés que el de la defensa de su fe y de su patria, se han levantado con un valor quijotesco, contra los que incendian sus templos, contra los que asesinan y queman a sus ministros, contra los que ultrajan a sus monjas, contra los que profanan e infaman soezmente hasta a Cristo, a ese Cristo que es el verbo vivo de ese evangelio que ha vivificado, vivifica y vivificará siempre a la Iglesia. Que lo digan esos millares y millares de jóvenes, de ancianos, de mujeres y hasta de niños que, bajo las hordas bestiales del trapo rojo y del trapo negro están engrosando más que nunca el martirologio cristiano. Si esos millones de españoles y esos millares de mártires, no hubieran oído más que sermones melifluos y elegantes; si esos sacerdotes y prelados que mueren denodadamente por su fe no hubieran hecho más que sentarse a la mesa del rico para su regalo y su codicia, no hubieran ofrendado sus vidas con la sonrisa en los labios para redimir a España de la tierra comunista y anarcosindicalista.

Ese es el hombre heroico que, según el mismo León Felipe, nos invita ahora, «a la acción y al heroísmo». Ese es el nuevo Quijote que ha resurgido para acometer su más temerosa y más gloriosa aventura.

Queda usted complacido, doctor Fernández Llano. No he omitido, como lo vé, ni una sola tilde de su copia.

De usted atento y s. s.

León ICHASO

EL GENERAL QUEIPO DE LLANO ANUNCIA VICTORIAS EN OVIEDO Y EN PALMA

DE MADRID INFORMAN HABER DERRIBADO CUATRO AVIONES

Martínez de Velasco ex-ministro de Estado es condenado a muerte

Martínez de Velasco, jefe que fué de la minoría agraria y del partido Reformista, es uno de los presos en la cárcel de Madrid, a los que los extremistas han sentenciado a muerte.

El Ministro de la Guerra llama a los milicianos para que vayan al frente a combatir al Gral. Franco

Los milicianos—según el parte oficial de Madrid—se han apoderado de Val de Casas del Tajo, haciendo 42 prisioneros, entre ellos tres curas, que se defendieron hasta el final

MADRID, agosto 25, (Havas).—El Ministerio de la guerra transmitió por radio la siguiente proclama:

«A TODOS LOS ESPAÑOLES:

Franco desde hacía diez años no combatía y ahora viene a ponerse frente a nosotros, los españoles todos. Es deber de los milicianos combatirlo. La forma en que ha compuesto las tropas que emplea para combatirnos, supera en mucho a todas las traiciones conocidas. Los facciosos utilizan extranjeros y tropas africanas, por que no disponen de españoles. Para rechazar a estos rebeldes, milicianos, al frente, pero con toda discreción. No olvidéis que el enemigo os espía y que se aprovecha de nuestras indiscreciones para confeccionar sus planes».

También comunicó el Ministerio por radio el siguiente boletín sobre la marcha de las operaciones militares:

«Los milicianos se apoderaron de Val de Casas del Tajo, haciendo 42 prisioneros, de ellos tres curas, que se defendieron con las armas en la mano hasta el último momento. También fué ocupada la aldea de Villar. También hubo varios encuentros en Navalmoral, participando en ellos activamente nuestra aviación. Por fin, los rebeldes fueron rechazados con graves pérdidas.

«En el frente de Córdoba, nuestra aviación libró una batalla con los aparatos enemigos, derribando uno de ellos. En el resto del frente de Andalucía, nada que señalar.

«Nuestros aviones bombardearon a Oviedo y el frente de Guipuzcoa. Tres aparatos de la base de Santander, arrojaron gran cantidad de bombas sobre las posiciones rebeldes de Guipuzcoa.

«Uno de los aparatos abatidos por nuestras tropas es un trimotor, tripulado por un piloto extranjero.

«Se han registrado algunos encuentros entre la columna que partió de Valencia hacia Teruel, llegando hasta ocho kilómetros en las afueras de la población, batiéndose con las avanzadas insurgentes. Los rebeldes fueron batidos por todas partes. Hemos efectuado un ligero avance en el frente de Somosierra. En el frente de Buitrago y Lozoya, no se ha registrado ningún cambio importante. En Palma de Mallorca, la situación es favorable a nuestras tropas. La marina leal sigue realizando su labor de cuidar del frente andaluz».

De acuerdo con los partes leales, en total fueron derribados en el día de hoy cuatro aviones, dos en el frente del Alto de León, uno en el de Córdoba y otro en el Norte.

Aparentemente, la aviación catalana ha venido a reforzar la de Madrid que se muestra activa en la defensa de las líneas del Gobierno.

LAS FABRICAS CATALANAS INCAUTADAS, DEDICADAS A HACER MATERIAL BELICO

BARCELONA, agosto 25, (AP)—Se ha anunciado que los establecimientos de la General Motors, en esta ciudad, que fueron incautados por las autoridades catalanas hace días, se han convertido en arsenal de guerra, para la fabricación de municiones. Una de las secciones produce bombas, otra aparatos lanzabombas para aviones civiles.

Hoy anunció el Gobierno la creación de Tribunales de justicia Popular, con el fin de acelerar la vista de los casos de «carácter fascista». Cada tribunal estará presidido por un juez republicano, asistido de dos magistrados. Decidirá un jurado compuesto de doce izquierdistas nombrados por los sindicatos, fijando los magistrados la pena en caso de culpabilidad.

LISBOA, agosto 25. (The N. Y. Herald Tribune.) — Dice el «Segulo» que se encuentran en Pamplona todos los niños de las escuelas de Fuenterrabia, provincia de San Sebastián, acompañados de sus profesores.

Recolecta para la Cruz Roja española hecha por la Emb. en B. Aires

La señora de Díaz Canedo, Embajador de España en la República Argentina ha hecho un llamamiento a los españoles residentes en aquel país para que acudan a engrosar la suscripción, que dicha dama encabeza con fuerte suma, destinada a prestar ayuda a la Cruz Roja que está prestando sus humanitarios servicios en la guerra civil española.

Dice el jefe nacionalista que es ahora González Peña el que pide a Indalecio Prieto le envíe refuerzos

Don Manuel Azaña, Presidente de la República y el ex-Jefe del Gobierno, señor Casares Quiroga, han estado en el frente de operaciones del Guadarrama, viendo alguno de los ataques

MADRID, agosto 25. (Havas).—El Presidente de la República, Manuel Azaña, estuvo hoy, en el frente de operaciones del Guadarrama, platicando con los milicianos. También estuvieron en la línea de fuego el Ministro y el Subsecretario de Obras Públicas, que examinaron las obras de fortificación que allí se han realizado.

Del lado del Alto de León se ha estado combatiendo reciamente durante los tres últimos días, batiendo la artillería leal con piezas de 75 y 115 los reductos rebeldes. El repliegue de las tropas rebeldes se ejecutó hacia más allá de San Rafael del Espinar.

El señor Casares Quiroga también estuvo en la línea. Contempló cómo los milicianos ocupaban las posiciones que la artillería había batido a los insurgentes.

Del lado de Somosierra, ha habido poca actividad. Entre Peñalara y Nova fría se estrelló contra una loma un avión rebelde pereciendo sus tres ocupantes, mientras que en la parte occidental fué abatido otro.

Del frente catalán se informa que la escuadrilla de Cataluña, dispersó al enemigo en las cercanías de Huesca habiendo bombardeado toda la línea del frente de Aragón.

QUEIPO DE LLANO FABLA DE VICTORIAS EN OVIEDO Y PALMA DE MALLORCA

SEVILLA, agosto 25. (Havas).—El general Queipo de Llano, conferenciando hoy, con los periodistas, dijo que los revolucionarios habían vencido en todos los frentes, que las noticias dadas por el Gobierno de Madrid, son todas falsas sin excepción y que la situación de los sitiados de Oviedo y Palma de Mallorca, es «francamente optimista», habiéndose modificado las circunstancias de tal manera, que es ahora González Peña el que demanda refuerzos a Indalecio Prieto, sin que se los pueda enviar. Agregó:

—Sin duda, los pocos marxistas que quedan en la isla de Mallorca, serán lanzados al mar por nuestros valientes soldados...

Se burla luego de los socialistas que se quedan a la retaguardia y no van al frente de las operaciones, diciendo:

—Tienen que imitarnos a nosotros, que estamos peleando siempre, en nuestro puesto de honor...

Señor Manuel María de Lojendio, ex-secretario de la Embajada española en Chile, que recibió del Gobierno de Burgos una proposición para aceptar el Consulado en Santiago

Una manifestación en París a favor del Frente Popular

Se expuso el peligro que significaría para Europa el triunfo del Fascismo

PARIS, agosto 25. (Havas).—Una enorme muchedumbre concurrió hoy, a los actos celebrados en muestra de solidaridad con la República Española, orgnizados por el «Frente Popular». El centro del velódromo se hallaba decorado de banderas francesas y españolas, figurando prominentemente el avión plateado donado por el Comité Sindical de Estines.

El presidente del acto, André Chamson, presentó a un miliciano español vestido de mecánico, con las armas y los arreos de guerra.

El vicepresidente del partido radical, Jacouves, habló del peligro que para las democracias europeas significaría la victoria del fascismo en España. Agregó:

—Tenemos que mostrarnos vigilantes y asegurarnos de que la causa de la neutralidad será respetada por todos...

Zywsmski, en nombre del partido socialista de Polonia, pidió que las masas realizaran un esfuerzo a fin de que el Gobierno español reciba todos los recursos necesarios, para continuar la lucha.

El secretario general del Partido Comunista, Thorez, exaltó a los franceses todos a conservarse unidos en la defensa del gobierno francés, al cual alaba de llevar una conducta realmente heroica, en el problema español, impugnando las ambiciones y las solicitudes aventuras de guerra de los fascistas.

UNA COOPERATIVA OBRERA EN FRANCIA PARA EXPLOTAR UNA IMPORTANTE FAZRICA

AMIENS, Francia, agosto 25. (Havas).—La importante fábrica de material de guerra de Boutielle será de ahora en adelante explotada por el personal constituído en cooperativa obrera. Los talleres quedarán hoy en situación de liquidación judicial, aceptándose la administración por la cooperativa que ha obtenido los fondos necesarios para continuar la explotación.

Se desconocen los movimientos de los nacionalistas

El aeródromo de Granada fué bombardeado ayer por los aviones del Gobierno

SEVILLA, agosto 25. (The N. York Herald Tribune).—En represalia por el bombardeo aéreo efectuado ayer por los nacionalistas, destruyendo el aeródromo de «Cuatro Vientos», en las afueras de Madrid, varios aviones gobiernistas bombardearon ayer, repetidas veces, el aeródromo de Granada. El gobierno nacionalista en Sevilla reconoce la destrucción de dos de sus aviones. El ataque gubernamental fué tan rápido que los aviones granadinos no tuvieron tiempo para alzar el vuelo.

Los bombardeos aéreos sufridos en menos de tres días por Madrid y Granada han hecho surgir serios temores de que se intensifique la lucha aérea, causando muchas víctimas entre los no combatientes de las ciudades.

El jefe militar de Sevilla, general Gonzalo Queipo de Llano, declaró hoy que dió minuciosas instrucciones a sus aviadores para que tuviesen cuidado de no bombardear la ciudad de Madrid, limitándose a hacer blanco en Getafe y lo que queda de Cuatro Vientos. «Nunca recurriremos nosotros al bombardeo de Madrid», dijo.

Se han dado órdenes estrictas prohibiéndose a los corresponsales de guerra extranjeros aproximarse al frente nacionalista. Así, pues, no es posible determinar hasta dónde han avanzado ya las tropas indígenas y los legionarios del general Franco, más allá de Cáceres. El Estado Mayor guarda el mayor secreto acerca del movimiento de esas tropas.

Asegúrase hoy en Sevilla que el general López Ochoa había sido asesinado en Madrid, por los milicianos rojos los cuales irrumpieron en el hospital donde se hallaba recluído. Le hicieron cuarenta disparos, dándole muerte instantánea. También aseguran los líderes sevillanos que el presidente de la República, Azaña, había huído a Valencia, habiendo hecho acto de presencia en una ceremonia oficial celebrada en dicha ciudad.

LA ESTABILIZACION DE LA MONEDA Y EL INTERCAMBIO COMERCIAL FRANCO-ALEMAN

PARIS, agosto 25. (AP.)—El doctor Helmar Schacht, Ministro de Finanzas del Reich, alemán, llegó esta noche a París, procedente de Berlín.

Mañana tomará parte en una conferencia económica convocada por el Gobierno de Francia.

En círculos autorizados se afirma que en dicha conferencia se tratarán los problemas de la estabilización de la moneda y del fomento del intercambio de mercancías entre ambos países, aunque predomina la impresión que estas sesiones no darán resultados inmediatos.

Mañana será el doctor Schacht, que es también Presidente del Reichsbank, huésped de honor del Premier León Blum.

En Alemania no aceptan judíos huídos de España

A todos los que llegaron se les conminó a salir del país dentro de las 24 horas

MUNICH, Alemania, agosto 25. (A. P).—Todos los hebreos alemanes que regresaron recientemente de España, recibieron la orden de salir del Reich, dentro de las veinticuatro horas. Esta medida afecta a todos aquellos judíos de nacionalidad alemana que huyeron a España, después del advenimiento de los nazis al Poder.

Entre los grupos de alemanes que regresaron durante las últimas semanas a Munich, procedentes de España, figuran cerca de 50 hebreos. Casi todos fueron puestos en seguida en las fronteras por las autoridades del Reich, con la excepción de los enfermos.

La policía advirtió a los alemanes judíos que regresaron de España, que si no se disponían a salir voluntariamente de Alemania, serían internados en «campamentos de entrenamiento», que es el término que oficialmente reciben en el Reich, los campamentos de concentración.

Los hebreos alemanes refugiados de España no recibieron socorros algunos de las autoridades.

El Jefe del Gobierno español, Giral, dice que posee pruebas de la ayuda extranjera para los nacionalistas

Manifestó que como el Gobierno es de Frente Popular, todos los grupos que lo forman se verían muy satisfechos en sus aspiraciones y se dará a los obreros las posibles ventajas

MADRID, agosto 25. (AP).—El presidente del Consejo de Ministros, señor Giral, declaró en la conferencia de la prensa que el gobierno español formula todas las reservas a los proyectos de convención de neutralidad porque no puede aceptar que se le trate de igual a igual que a «un grupo de generales rebeldes», aunque no desea, de ninguna manera, ser obstáculo a un pacto europeo en tal sentido, para «impedir que nuestros enemigos resulten favorecidos por la demora».

Aparte de esa reserva, según Giral, el gobierno «ha dado su cooperación leal para la conclusión de la convención, siempre que ponga de verdad término a la neutralidad fingida que permite a los rebeldes seguir recibiendo pertrechos».

El ministro, que vive, despacha y duerme en el ministerio de la Guerra, dijo que «las complicaciones internacionales que se puedan producir y que ocasionarían la guerra, no procederán seguramente del gobierno español».

Refiriéndose al auxilio que los rebeldes reciben del exterior, dijo:

«No tan solo creo que los rebeldes han recibido aviones de todo linaje, sino también material de guerra de naciones extranjeras interesadas en esta lucha. Poseemos las pruebas».

Agregó que aunque todavía no se ha resuelto dar a la publicidad una relación de los hechos, ya España ha comunicado todos los informes que sobre esa intervención ha recogido a las «potencias que con España están deseosas de conservar la paz».

Respecto a la situación interna de las milicias, expuso que el gobierno «nació del Frente Popular, en el cual todos los organismos obreros forman parte, por lo cual la colaboración entre todos los grupos será más estrecha y activa que antes». Todos los grupos, conforme dijo, se verán satisfechos en sus demandas.

No dijo cuáles son las disposiciones que se han puesto en vigor para «evitar los excesos de los milicianos extremistas». Considera que a pesar de la paralización general, el Estado está alcanzando ya éxitos positivos en hacer trabajar algunas industrias a base nacional, por lo cual la guerra no ha afectado a la estructura de España, en lo económico, en sí.

«La constitución democrática de la República—añadió—determina que se concedan a los obreros todas las ventajas y beneficios que puedan percibir y que estén en su derecho de obtener».

Terminó diciendo que no existe temor alguno de que lleguen a faltar víveres, aunque ya el azúcar, la leche, el pescado, la carne y las patatas no son tan abundantes como hace un mes. En Madrid no se ha podido obtener mantequilla en las últimas cuatro semanas.

Confírmase que en Burgos y Sevilla se negaron a parlamentar con los emisarios del Gobierno de Madrid

El derrotismo está haciendo sus efectos en esa capital. Muchos oficiales presos. Faltan alimentos vitales. Los infundios del radio. Reivindicación de los religiosos

Por VICENTE COLL, Corresponsal Especial.

MADRID, agosto 15. (Exclusivo). Desde que se abrió la línea a Valencia, en Madrid no han faltado los víveres; pero la carne y la leche que venían del Norte, han desaparecido de modo absoluto. Hace más de un mes que los madrileños no pueden adquirir leche fresca, queso ni carne.

El pescado, que venía de Galicia, también ha desaparecido, por lo que un plato de merluza, besugo o salmonete cuesta un dineral en cualquier hotel. De nada ha valido que el señor Alvarez Buylla, ministro de Industrias, y el resto del Gabinete hayan dictado órdenes severísimas en contra de los comerciantes que suban los precios de los productos sobre el que tenían el 15 de julio. Los comerciantes esconden los productos más raros y sólo los venden a clientes de confianza y al precio que se les ocurra.

La prensa recuerda al pueblo que el madrileño tiene dos deberes:

1o. Combatir en el frente contra los facciosos.

2o. Trabajar en sus faenas regulares para el abastecimiento de los soldados.

La industria se ha normalizado. En realidad se está trabajando más que nunca y no hay gente desocupada en las calles. Los que no van al frente, tienen que trabajar. Algunas de las industrias han sido convertidas en plantas de producción de municiones y de armamentos y, por decreto, se ha confiscado todo el hierro viejo y todo el material explosivo. Infinidad de hombres y mujeres que nunca habían trabajado en esa industrias se mantienen ocupados y muchas plantas trabajan 24 horas por día.

Hay dinero en la calle y todo el mundo parece gozar de cierta prosperidad, notándose que los cafés están siempre llenos y que la gente compra mercancías que nunca había tenido antes. Pero, a pesar de esa prosperidad aparente, se nota el espíritu de derrotismo en los vecinos menos entusiastas.

La prensa llama «traidores» a los que hablen de «derrotas», lo que ha dado como resultado que cada vez una persona oye por el radio de Sevilla o de Burgos, donde los facciosos tienen sus emisoras poderosas, nuevos triunfos, lo comunican a sus amigos, aumenta y exageran tales informes y, de un modo inevitable, se propaga más el derrotismo.

Muchas de las noticias que distribuyen las citadas emisoras, son, sin embargo, exageradas. Por ejemplo, casi todos los días, Sevilla anuncia que las tropas del general Mola han entrado en Madrid; que hay una nueva insurrección en la capital; que en Barcelona corre la sangre; que los comunistas han matado a centenares de monjas en los conventos cercanos.

El Gobierno ha prometido traer leche condensada del extranjero para sustituir a los 40.000 litros que se recibían de Santander diariamente. Cuando los insurgentes cortaron las líneas de comunicación con Extremadura, escaseó la harina y el Gobierno comenzó a racionarla entre los panaderos. Esto causó tal alarma que el Gobierno tuvo que enviar tropas, que necesitaba en el frente del Norte, hacia Cáceres, con la idea de evitar que se cortara el tráfico con aquella región que suple de harina a Madrid.

En medio de la depresión moral reinante, se destaca la energía poco común del alcalde, don Pedro Rico. A pesar de su obesidad, don Pedro se mantiene en movimiento perpetuo. De noche hace uso de la palabra en la emisora, y sus agentes viajan todo el día y noche por Madrid buscando de casa en casa, tratando de localizar a las emisoras clandestinas que trasmiten a los facciosos noticias sobre la movilización de tropas.

Desde que comenzó la guerra doce o catorce emisoras fueron desmanteladas. El radio es una necesidad ahora, cuando antes era un lujo. Como los periódicos, escasos de papel, desde que los facciosos se consolidaron en el Norte, no publican noticias del extranjero, no hay medio de saber lo que pasa fuera del país, a no ser que se oiga alguna emisora extranjera.

La falta de medicinas y de cuidados médicos es notable. En los hospitales los médicos se quejan de la falta de enfermeras de experiencia, porque debido al antagonismo en contra de las Hermanas de la Caridad, éstas han sido irradiadas de muchos hospitales.

Este antagonismo es inexplicable y los dirigentes de las milicias constantemente predican a las masas que deben ser tolerantes con los sacerdotes y con las Hermanas, indicándole que los religiosos no tienen culpa de la revolución. Pero por motivos que nadie acierta a explicarse, la gente ha hermanado a los religiosos con los insurgentes y la persecución a que muchos de ellos han sido sometidos, por parte de las turbas, es vergonozosa.

Nadie puede viajar sin permiso de las autoridades y mucha gente que desearía abandonar la capital, no puede hacerlo. El reciente discurso radiado por Indalecio Prieto aconsejando moderación, fué objeto de ataques violentos por parte de los comunistas, y en «El Mundo Obrero», que ahora se edita en la imprenta del viejo órgano católico «El Debate», la señora Dolores Ibarruri, a quien llaman «La Pasionaria», publicó un artículo contra Prieto.

«¡Moderación!»—escribe la Ibarruri—. Esa es la palabra que explica nuestra crisis. Los republicanos derechistas no han hecho otra cosa que ser moderados. ¿Cuál ha sido el resultado? Nuestras calles están inundadas de sangre de nuestros hermanos, de nuestros padres y de nuestros hijos. En cada pueblo que los traidores entran, se repite la misma escena trágica. Los cobardes asesinos de mujeres y niños no conocen otra ley que la violencia. ¡Debemos responder a la matanza con la matanza!»

Como no hay lugar en las cárceles para contener más presos, ahora se usan las escuelas religiosas y hasta los conventos como prisiones. En la Institución de los Escolapios, en la calle de la Hortaleza, hay 700 oficiales presos. Entre ellos hay cuatro generales, cinco coroneles y muchos capellanes.

Don Ramiro de Maeztu, Muñoz Seca y otros escritores de renombre están en el calabozo. No se han formulado cargos contra ellos. Se les ha encarcelado «para su seguridad» El Gobierno dice que les salva las vidas de los ataques populares y los trata con mucho miramiento; pero al fin y al cabo están presos.

Los «camaradas» no saben qué hacer en la casa de don Juan March, donde hay una docena de baños de mármol. Como chiquillos a quienes se da un juguete nuevo he visto a esos «camaradas» retozando desnudos en los lujosos salones de la finca de March. El palacio de la Infanta Isabel también ha sido ocupado por los «camaradas». Las iglesias de San José, la de los Franciscanos y la de San Fermín son ahora núcleos de socialistas. Los comunistas no quisieron aceptarlas «porque temían contaminarse»

Entre tanto, la desorganización continúa prolongando la guerra.

A pesar de los consejos de oficiales veteranos como Riquelme, Rosselló, Bernal y otros, el Gobierno se negó a ocupar y fortificar plazas centrales como Talavera de la Reina, y como informé el día 17 se ha estado peleando ahora allí, y según radio de Sevilla, el sábado 22, los insurgentes ocuparon esa plaza, vital para la protección de Toledo y de las comunicaciones por el sur.

El hecho de que Sevilla diera cuenta de esos combates cinco días después de haberlo informado yo, de fuentes semioficiales, demuestra, sin embargo, que la organización de los facciosos es poco mejor que la del Gobierno y que carecen de comunicaciones rápidas. Esto lo he notado desde hace semanas. Por ejemplo, cuando la columna de Mangada ocupó a Navalperal la noche del 7, Sevilla radiN el 77 que Mangada había sido derrotado. Nuevamente Mangada sorprendió el 16 a dos columnas que iban hacia Talavera de la Reina, como cablegrafié entonces, y Sevilla volvió a radiar el 21 que Mangada había sido derrotado. Eso me convence que Sevilla no está al tanto de lo que pasa en el sector de Madrid, y que cuando la columna de Avila avanzó lo hizo creyendo que Navalperal estaba en manos de los insurgentes.

En Zaragoza ha pasado otro tanto y en esta semana ví a un abogado amigo mío que estaba en esa provincia y llegó a Madrid creyendo encontrar aquí al general Mola, porque así lo habían asegurado en Zaragoza. Mi amigo está ahora en la cárcel.

Continuamente la emisora de Burgos anuncia que una columna bajo el mando de Pepe Primo de Rivera, «que avanza hacia Madrid de Valencia». Personas que me merecen crédito me han informado que el joven hijo del ex dictador fué asesinado por la turba en Valencia, y que nunca estuvo encarcelado. Se me ha asegurado que su cuerpo fué incinerado junto con el de otros miembros preeminentes de la CEDA.

También he oído radiar que el general Juan García Caminero está peleando aquí y allá. El pobre general no está en condiciones de salir a la calle.

Puedo asegurar que los dos ejércitos pelean por el radio. He visto el combate en la región del Alto de León. En tres días hubo veinte heridos y dos muertos y las posiciones no cambiaron. Sin embargo, tanto la emisora de Burgos como la de Madrid hablaron de «grandes victorias». El Gobierno sabe que está mal. Los insurgentes saben que cada día que pase la cosa se pondrá peor. Las municiones se irán agotando; los víveres irán escaseando, y los ánimos se irán entibiando. El Gobierno hubiere parlamentado si se atreviera. Pero se me informa, autoritativamente que los emisarios del Gobierno han logrado éxito y que tanto en Burgos como en Sevilla les informaron que «sus fines eran otros»¿ ?Cuáles serán esos fines? No se sabe. En la insurgencia hay tres cabezas. Ni Mola sabe lo que pretende Franco, ni éste lo que desea Mola y estos dos ignoran lo que desea Queipo de Llano. Solamente después de su triunfo se verá cuál ha sido el fin de la rebelión.

En cuanto al Gobierno lo mismo le da una cosa que otra. Sabe que sus días están contados triunfe o pierda. Por un lado los facciosos y por el otro los anarquistas.

GANGA

Se vende barato un automóvil Graham-Paige con muy poco uso y en perfectas condiciones. Informan en la Administración del DIARIO DE LA MARINA.

LOS ARABES DE JERUSALEM HACEN USO DE LAS BOMBAS

JERUSALEN, agosto 25 (Palcor Agency).—Tres hebreos recibieron hoy heridas al hacer explosión una bomba puesta por los árabes en Jaffa.

La policía anunció también la detención de seis árabes por porte ilícito de armas de fuego.

Las juderías de Tetuán disueltas por los rebeldes

Un vapor español no pudo salir de Niza a causa de la demanda de un derechista

TANGER, agosto 25. (Agencia Telegráficas Judía).—Las autoridades rebeldes de la zona española han ordenado la disolución de todos los cabildos de las comunidades hebreas de la zona española, amén de imponer una contribución de guerra, de $60.000, a la judería de Tetuán. Las tropas rebeldes han ocupado las casas de los israelitas de la ciudad tetuaní.

IMPIDEN LA SALIDA DE UN BUQUE ESPAÑOL POR MANDAMIENTO JUDICIAL

NIZA, agosto 25. (AP).—Por disposición de los tribunales, emanada de una demanda interpuesta por J. J. Freissinet, candidato derechista por Córcega, el vapor «Turia» fué detenido en el puerto, aplazándose su salida.

Se reunió ayer el Consejo de Guerra para juzgar a los 24 oficiales del batallón de ciclistas que se sublevó

El Gobierno de Madrid hace misteriosos aprestos en la ruta que va a Toledo y en el camino de Villaverde y Getafe y se ha prohibido el tránsito de vehículos por esos lugares

MADRID, agosto 25. (Havas).—Hoy se celebró en la Cárcel Modelo el juicio contra los 24 oficiales del batallón de ciclistas de Alcalá de Henares, figurando como acusados siete capitanes, nueve tenientes y ocho subtenientes, que son señalados como autores de la muerte del coronel de la unidad. El teniente coronel fué herido gravemente por los procesados. Los acusados niegan estos cargos. La sentencia se dará a conocer esta noche.

EXTRAÑOS APRESTOS DEL GOBIERNO DE MADRID, EN LA REGION TOLEDANA

MADRID, agosto 25. (Havas).—El Ministro de la guerra acompañado del señor Esplá, diputado por Alicante y ex gobernador de Barcelona, significado dirigente catalán, estuvo hoy en Toledo, con el fin de conferenciar con el gobernador civil.

De regreso, estuvieron en el aeródromo de «Getafe», felicitando a los aviadores por su conducta, en rechazar a los rebeldes.

Por órdenes del Ministerio, se ha prohibido la circulación de vehículos y peatones por la ruta de Madrid a Toledo, y por el camino de Villaverde y Getafe, ignorándose cuales son los propósitos que alientan al Gobierno para estas disposiciones.

Hoy estuvimos en el frente del Guadarrama y pudimos conferenciar con un sargento que se fugó ayer, de las filas rebeldes y el cual nos dijo: «Sentié plaza hace cuatro años en Valladolid. Era cabo cuando estalló el movimiento. Hice todo cuanto pude para que me enviasen al frente, no lográndolo sino a principios de agosto, cuando de Valladolid enviaron refuerzos al frente del Alto de León. Desde que llegué al frente, no cesé de buscar la ocasión de fugarme. Un día me hallaba en un pequeño puesto avanzado con cinco camaradas e hice replegar mis fuerzas, abandonando las municiones. La misma tarde me hicieron arrestar, pero como no estaban convencidos de que aquel acto les fuera por deslealtad, me dejaron hacer. Entonces me mandaron a otra posición y merced a la aparición de los aviones leales, pude huir y refugiarme en Guadarrama. Vine con todo mi equipo. En cuanto llegué me hicieron sargento».

Según el sargento, durante el tiempo que estuvieron en Madrid, y en la época en que se ejecutaban las operaciones del lado de los límites de Avila, los rebeldes hacían creer a los soldados que el general Mola, había ocupado ya a Madrid, por lo cual no nos sorprendíamos de la lentitud del avance. Se les decía que formaban la retaguardia y que, por eso, Mola y Franco habían entrado primero en la capital.

—Se nos agregaba, añadió, que en Francia, se habían insurrecionado los fascistas y que habían cambiado el gobierno, por lo cual los fascistas españoles tendrían de todo, puesto que también el ejército francés se había pronunciado. La comida era mala y generalmente fría... Nos daban un cigarrillo al día...

La aviación del Gobierno atacó ayer a Oviedo

Los obreros españoles de Tampa han enviado fondos al Gobierno izquierdista

MADRID, agosto 25. (AP).— Los trimotores Douglas del servicio postal que han sido transformados en aparatos de bombardeo, salieron hoy de San Sebastián y arrojaron unas sesenta bombas sobre las posiciones rebeldes de Oviedo. Desde el monte Naranco los mineros no cesan de hostilizar la plaza.

Hoy marcharon por las calles de Barcelona las milicias destinadas al frente de Aragón.

La columna valenciana que participó en la toma de Ibiza, es la que está operando en el frente de Extremadura.

Los españoles de Tampa adictos al régimen republicano remesan fondos al Gobierno de Madrid.

TAMPA, agosto 25. (AP).— 1,500 dólares más, o sea el producto de lo que pudo recolectarse durante el domingo pasado en Tampa entre los cigarreros españoles, fueron enviados por cable al gobierno republicano de Madrid.

Esta suma fué remitida a nombre de Alvarez de Albornoz, Embajador de España en París.

Considera Argentina que la mediación en los asuntos internos de España es contraria al Derecho Internacional

BUENOS AIRES, agosto 25. (AP). —El Ministro de R. E. notificó esta noche al Gobierno de Uruguay que la propuesta mediación en la guerra civil de España se considera en la Argentina como un plan llamado a fracasar.

Contestando a la sugerencia que expresaron varios diplomáticos de Sur América, dice el Gobierno argentino que «la mediación no encaja bien en el Derecho Internacional».

Con la llegada de legionarios al frente del Guadarrama, se espera que las operaciones se intensifiquen

Nuevamente circularon ayer en Madrid rumores de que el Alkázar de Toledo había caído en manos de los marxistas, pero la noticia no fué confirmada. Neutralidad italiana

HENDAYA, agosto 25. (AP).—Se considera que la llegada de 600 legionarios al frente de operaciones significará una reanudación más intensa de las operaciones militares en el sector de Oyarzun, desde donde los rebeldes se proponen atacar a los mil mineros que defienden a San Marcos. El fuerte de Guadalupe, al mando del sargento Blanco,

ESTABLECIERON UN RECORD DE BATTING LOS BOSTON BEES vs. SAN LUIS

PAUL DEAN SOLICITO SU BAJA ANOCHE Y OCUPARA SU PUESTO EL RECLUTA HARRY PIPPS

DESDE EL BULL PEN

Todo lo que se oye en Polo Grounds en estos días es: TENDREMOS SERIE MUNDIAL EN OCTUBRE! y los muchachos se refieren al team de Mr. Bill Terry

(Por PEDRO GALIANA)

NEW YORK, agosto 25. (AP).—Todo lo que se oye por Polo Grounds en estos días es: «¡Tendromos serie mundial en Octubre!», y cuando los muchachos hablan así, no se refieren precisamente a los New York Yankees, sino al team de Bill Terry, cuyo impresionante retorno a la lucha por el penant, después de haber lucido eliminado, tiene semejanza con la vuelta a la vida que experimentaron los Cubs en la season de 1935... Los veteranos dicen que el drive que están registrando los neoyorquinos se parece mucho al de 1921, cuando el team vino de atrás para arrebatar a los Piratas el derecho a figurar en la serie mundial... En aquella ocasión, los Polo Grounders iniciaron el mes de Septiembre siete juegos detrás de los Piratas y vencieron... Este año, la situación es mejor, y la impresión general es que el New York «can make it», para dar a la ciudad su primera serie mundial «Todo Ney York» desde 1923... Los Giants han venido sosteniendo últimamente un paso de campeones y la verdad es que si los Cubs siguen dormidos al bate y los Cardenales no logran mejor pitching que el que han obtenido hasta ahora, el chance del New York será de un millón de pesos.

•

No hace aún un mes, las fuerzas de Bill Terry estaban desorganizadas. Los regulares no fildeaban, el pitching staff estaba maltrecho y los hitters no lograban producir sus batazos cuando podían empujar realmente carreras. Ahora el team está sosteniendo un paso formidable y es el mejor squad de la Liga Nacional... En el ataque, Jimmy Ripple se ha convertido en uno de los bateadores más peligrosos de la Liga, y los pitchers, recordando la triunfal avanzada de 1921, están sosteniendo brillantes duelos con sus rivales, para superarlos al final... Hace días, al celebrarse un doble header entre Giants y Dodgers, al cual asistieron cincuenta mil parroquianos, pudo comprobarse que el punch de los Giants en estos días... El Brooklyn comenzó atacando y anotó dos carreras en el primer inning y dos más en el segundo... Gabler saltó del box como tapón de sidra y los Dodgers parecían animados... Sin embargo, Terry envió a Smith al box en sustitución del «Great Gabbo» y el zurdo amarró corto a los hitters de Casey Stengel... Mientras tanto, los Giants se destaparon a batear y cuando se terminó el desafío se llevaron la decisión con score de 11 por 4, después de haber expulsado del box a cuatro hurlers de Flatbush.

¡Esto es el espíritu de pelea, y esto es precisamente lo que se necesita para ganar un pennant!

Incidentalmente, los Dodgers de Brooklyn son muchachos modestos que no aspiran a gran cosa en el mundo... Casey Stengel acaba de asegurar que se sentirá feliz si termina en el sexto lugar de la Liga... Lo único que siente es que tiene a Danny McFayden fuera de su forma normal por lesiones sufridas... «Si danny pudiese pitchear como antes, daríamos a los Gigantes un susto»—dice Casey... Los Dodgers, que tendrán que experimentar una amplia reconstrucción el año entrante, creen haber encontrado tres grandes pitchers en los novatos: Max Butcher, George Jeffcoat y Hank Winston... Butcher ha trabajado admirablemente desde que llegó a la Liga, y Jeffcoat, es, según muchos, el poseedor de una de las mejores curvas de la Liga... Winston es tan alto como Dihigo, y tiene lanzamiento parecido... Su curva es impresionante y parece que en el futuro será de utilidad a los Dodgers... Terry teme más a los Reds de Cincinnati y a los Piratas que a los Cubs de Chicago en la tournée que tiene su team por el Oeste, como despedida de la temporada... Vernon Gómez sigue siendo un problema para McCarthy... La última vez que el famoso zurdo completó un juego fué en Junio 19, y se teme que no pueda ser de utilidad al New York en la serie mundial... Frecuentes visitas a Broadway tienen mucho que ver con la caída del californiano... Maxie Bishop, ex-atlético que actuaba como manager del club Portland, de la Liga del Pacífico, está terminando el año como segunda base regular de los Orioles de Baltimore... Dificultades con la alta dirección del Portland hicieron saltar a Maxie... Los Cardenales de San Luis saben hacer sus negocios... Este año han ganado más de $27,000 en desafíos de exhibición, sin contar lo que les produjo la visita primaveral que hicieron a la Habana.

Los alemanes reclaman haber capturado los honores de las últimas Olimpiadas 580½ puntos por 479 que alcanzaron los americanos, pero, cuando usted se fija detenidamente en la clase de eventos que ganaron los «nazi», entre los cuales hay concursos de placas, carreras de canoas indias, arte, etcétera, llegará a la conclusión de que el trabajo de la representación americana fué el mejor... Los yankees ganaron atletismo, natación masculina, dode capturaron 8 de los 11 títulos que se discutieron; remos, basket ball, natación femenina, etcétera, etcétera, y esto es suficientes para convencer a cualquiera de que el team fué el mejor de los que concurrieron a Berlín.

Ugalde se prepara a obtener nuevo triunfo en el segundo del Frontón Habana-Madrid

Buendía será el compañero de Mingo. Epifanio y Aníbal, los rivales de éstos. El tercero será otro match estelar. Los pagos de las quinielas de anoche en la Bombonera de H. M.

Ugalde va esta noche al desquite de la derrota que sufriera el pasado lunes. El gran delantero fué vencido por Sarmiento y Gayarre, de manera bastante fácil, pero hoy la cosa será distinta.

Mingo llevará en los cuadros graves a Buendía, que forma con ese delantero una pareja muy eficiente y ambos batirán el cobre de lo lindo, por evitar que sus contrarios carguen al fin con la victoria.

Pero no es así como así que Epifanio y Aníbal han de ser vencidos. El Maestro es siempre el delantero que sabe ló que tiene que hacer cuando encesta, que no tira por tirar, sino que cada bola que sale de su aparato de mimbre lleva marcada intención de hacer daño a sus rivales.

En cuanto a Aníbal ya se sabe lo que está jugando este modesto zaguero, cómo ha mejorado de juego, cómo se ha colocado en primera fila entre los pelotaris del Habana Madrid para que se sepa que hoy hará el mismo brillante papel que viene haciendo desde hace muchos meses.

El tercer partido de esta noche merece la calificación de estelar. Los contendientes serán Sarmiento y Betancourt, Pascau y Gayarre y ya con ello creemos que se convencerán nuestros lectores de que no hay exageración alguna en lo que acaba de expresarse. Sarmiento, vencedor de Ugalde, Gayarre que lo acompañó; Pascau que está en su mejor forma y Betancourt que está más seguro que nunca.

Noche de gran gala será la de hoy en el Habana Madrid.

PROGRAMA OFICIAL PARA LA FUNCION QUE SE CELEBRARA ESTA NOCHE

(A LAS 8 Y MEDIA)

PRIMER PARTIDO, A 25 TANTOS: Salvador y Cubota, blancos, contra Girón y Azpeitia, azules. A sacar, ambos, del cuadro 14 y medio.

PRIMERA QUINIELA, A 6 TANTOS: Salvador, Cubota, Girón, Azpeitia, Buendía y Aníbal.

SEGUNDO OPARTIDO, A 30 TANTOS: Epifanio y Aníbal, blancos, contra Ugalde y Buendía, azules. A sacar, ambos, del cuadro 14 y medio.

SEGUNDA QUINIELA, A 6 TANTOS: Epifanio, Ugalde, Sarmiento, Betancourt, Pascau y Gayarre.

TERCER PARTIDO, A 30 TANTOS: Sarmiento y Betancourt, blancos, contra Pascau y Gayarre, azules. A sacar los primeros del cuadro 14 y medio y los segundos del cuadro 14.

RESULTADO OFICIAL DE LA FUNCION CELEBRADA ANOCHE

PRIMER PARTIDO

	Tantos
Torres y Ayestarán, blancos	24
Bernal y Vales, azules	25

Ganadores: AZULES.

PRIMERA QUINIELA

	Tantos	Pagos
1—Torres	0	$ 2.18
2—Ayestarán	0	3.06
3—Bernal	0	2.04
4—Vales	1	5.10
5—Roda	6	2.30
6—Aníbal	1	2.18

Ganador: RODA.

SEGUNDO PARTIDO

	Tantos
Epifanio y Roda, blancos	24
Montes menor y Aníbal, azules	30

Ganadores: AZULES.

SEGUNDA QUINIELA

	Tantos	Pagos
1—Epifanio	6	$ 2.01
2—Azpeitia	0	3.01
3—Pedrito	0	3.01
4—Betancourt	0	2.51
5—Constante	2	1.58
6—Buendía	5	6.03

Ganador: EPIFANIO.

TERCER PARTIDO

	Tantos
Salvador y Buendía, blancos	18
Pedrito y Constante, azules	19

(Suspendido. Los blancos pierden el 8 por ciento).

DISCUTIRA LO MAS FLORIDO DEL TENNIS DE AMBOS SEXOS LA PRUEBA QUE CELEBRARA FOREST HILLS

Más de 300 concursantes optarán en el single y Fred Perry, el famoso as inglés, encabeza ahora la relación de los aspirantes de más capacidad de los masculinos

(Por Pedro GALIANA)

NEW YORK, agosto 25. AP.—Lo más florido del tennis internacional, tanto en la división femenina como en la masculina, ha pedido este año su inscripción en el Campeonato Nacional Americano de Tennis, que se iniciará el día 3 de septiembre próximo, en Forest Hills.

Fred Perry, estrella del equipo inglés de la copa Davis, que está considerado el mejor jugador del mundo en la actualidad, encabeza el grupo de extranjeros que han hecho su inscripción este año, con la única intención de arrebatar a Willmer Allison, de Texas, la corona que capturó en las competencias del año pasado. Además de Perry, jugarán los ases franceses Jacques Brugnon, Bernard Destremu, Pierre Palizza e Ivon Petra.

Kay Stammers, magnífica jugadora inglesa, que avanza resueltamente hacia el net y sabe pelotear brillantemente desde la parte de atrás a la cancha, aparece también al frente del grupo de extranjeras que se propone luchar por la corona que ahora posee Helen Jacobs. En el grupo está incluída, también, la campeona del Japón, Tukuko Moriwake, que se ha revelado últimamente como estupenda jugadora, así como la joven francesa de mucho porvenir, Mlle. Jacqueliner Horner y la campeona de Holanda.

Por primera vez en algunos años, ningún país de Centro América está representado en estas dos grandes contiendas de singles de tennis de los Estados Unidos que, unida a la división de la copa Davis, al campeonato de Francia y a la famosa contienda Wimbledon, representa el évento más importante del juego.

La lista de los principales jugadores americanos que han hecho su inscripción en la competencia, es:

Donald Dudge, Bushy Byrant, Sidney Wood, Francis X. Shields, Frankie Parker, que muchos consideran con brillante porvenir en el deporte; Gregory Mangin, Johnson McDiarmond Joe Hunt, Charles Harris, Arthur Hendrix, Hal Surface y Ernest Sutter.

Miss Helen Jacobs, después de haber anunciado su retiro de las canchas por 1936, vuelve para defender su título de campeona frente a jugadoras como Sara Palfrey, Alice Marble, Grace Wheeler, Helen Pedersen, Greeff Harris, Carolin Babock, Marjorie Gladman, Dorothy B. Andrus, Helen Fulton, Virginia Rice, Carolyn Roberts, Katherine Winthrof, Dorothy Workman y otras.

Las dos contiendas prometen resultar interesantísimas y todo parece indicar que en ambas se llegará a un final espectacular. El año pasado, sufriendo una sorpresa realmente inesperada, Fred Perry, campeón de Inglaterra, fué eliminado en los sémi finales, pero se cree que este año teniendo más descanso y mejor preparación, podrá pasar fácilmente por los partidos preliminares para rechazar el reto de sus mejores rivales y ganar.

Perry es favorito en el grupo masculino y Miss Jacobs favorita para ganar entre las femeninas. La contienda comenzará el día 3 de septiembre y durará alrededor de tres semanas.

ESTUVO A PUNTO DE MORIR EN EL ACCIDENTE

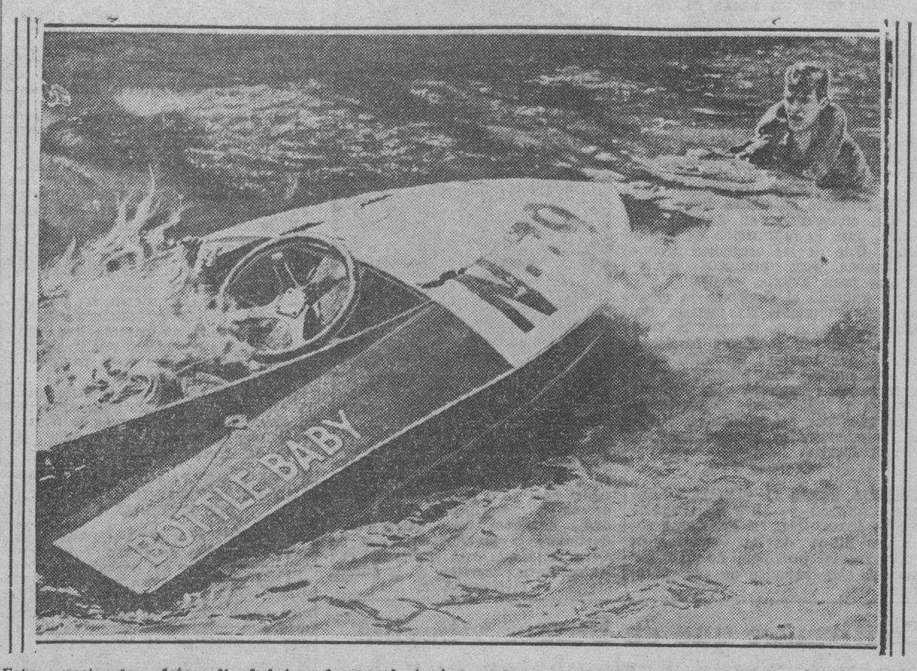

Esta espectacular fotografía fué tomada un instante después de que Joe Darrington, as de las carreras de lanchas automóviles, saltó al agua para poner a salvo el pellejo cuando su bote estaYó en llamas durante las regatas celebradas en Buffalo, Nueva York. Darrington, alumno de la Universidad de Rutgers, es un conocido piloto de lanchas de gasolina. (Foto Acme-Editors Press).

CONECTANDO SIETE TUBEYES EN UN INNING, EL BOSTON BEES ESTABLECE UN NUEVO RECORD EN LAS MAYORES

Los Cardenales sufrieron una aplastante derrota en el primer desafío y el Boston Bees logró meter el juego en el refrigerador anotando once veces en un inning. Otros comentarios

DIZZY DEAN NO PUDO TERMINAR EL SEGUNDO GAME

SAN LUIS, agosto 25 (AP-.—Los Cardenales se situaron hoy a juego y medio del primer lugar por haber sufrido una doble derrota sobre el Boston Bees con scores de 20 por 3 y 5 por 4.

Un total de 25 hits, incluyendo 7 dobles, en el primer inning para marcar un nuevo record de las Mayores, dió prácticamente el triunfo a los Bees en el desafío de apertura. En el segundo game, Dizzy Dean, muy débil por la enfermedad estomacal que está padeciendo, fué forzado a retirarse del Box en el octavo con el score empatado, y los Bees consolidaron la carrera del triunfo sobre el pitcher relevo Si Johnson.

Los Cardenales se presentaron con un team remendado, Frisch y Pepper Martin no pudieron trabajar por estar sufriendo lesiones, y Terry Moore se unió al grupo de las bajas en el primer game. Dean no trabajó con su habilidad usual. La doble derrota de los Cardenales y el triunfo de los Gigantes aleja al team de Frisch del primer lugar por primera vez desde el 10 de agosto, cuando despojaron de la posición al Chicago Cubs.

En el record de siete tubeyes en un inning fué marcado con la cooperación de Moore, Baxter Jordan y Tony Cuccinello, cada uno de los cuales bateó un par y Rabbit Warstler el restante. Jordan produjo el single que decidió el segundo desafío.

Primer juego:

Boston	11 00 041 022—20
St. Louis	0 01 000 002 —3

Baterías: Chaplin y López; Johnson, Heusser y Davis, Ogrodowski.

El score del segundo juego:

BOSTON

	V.	C.	H.	O.	A.	E.
Warstler, ss.	5	0	1	1	2	0
E. Moore, rf.	5	2	2	3	0	0
Jordan, 1b.	5	2	3	9	0	0
Berger, cf.	5	1	2	2	0	0
Cuccinello, 2b.	4	0	3	5	2	0
Lee, lf.	3	0	0	3	0	0
Thompson, lf.	1	0	0	0	0	0
Coscarart, 3b.	4	0	1	0	2	0
Mueller, c.	4	0	0	4	0	0
Lanning, p.	4	0	0	0	1	0
Totales	40	5	12	27	1	0

SAINT LOUIS

	V.	C.	H.	O.	A.	E.
Fulpis, cf.	4	1	1	0	0	0
Garibaldi, 3b.	3	0	0	1	0	0
Collins, rf.	4	1	2	1	0	1
King, rf.	0	0	0	0	0	0
Medwick, lf.	4	1	2	1	0	0
Mize, 1b.	4	0	1	7	0	0
Durocher, ss.	4	0	0	3	3	0
Gelbert, 2b.	4	1	1	0	1	0
Ogrodowski, c.	3	0	1	8	0	0
J. Dean, p.	3	0	0	0	0	0
Johnson, p.	0	0	0	0	1	0
Totales	33	4	8	27	5	1

Anotación por entradas:

Boston	000 101 021—5
St. Louis	100 300 000—4

Empujadores: Two base hits: Ogrodowski, Jordan. Tome runs: Collins, Medwick, E. Moore, Medwick 2, Collins, Ogrodowski, Lee, Befger, E. Moore, Coscarart, Jordan. Sacrifice: Garibaldi. Double plays: Cuccinello a Jordan. Strikeouts: J. Dean 8; Lanning 2. Hits: por J. Dean 10 en 8 innings; Johnson 2 en 1. Quedados en bases: Boston 8; St. Louis 3. Umpires: Quigley, Magerkurth y Moran. Perdió: Johnson. Tiempo: 1:54.

EL BROOKLYN INICIA SU INVASION POR EL OESTE CON UN TRIUNFO: 4 X 1

PITTSBURGH, agosto 25. (AP)—El Brooklyn Dodgers abrió su invasión por el Oeste con un triunfo sobre los Piratas del Pittsburg con score de 4 por 1. El juego fué suspendido en el séptimo inning por lluvia. Butcher contuvo a los Bucaneros en tres hits.

Anotación por entradas:

Brooklyn	001 001 20—4
Pittsburgh	100 000 00—1

FORMULAN RECLAMACION POR DIEZ MIL PESOS AL CAMPEON J. BRADDOCK

TRENTON, agosto 24. AP.—Se ha presentado en la corte de Arizona una reclamación de 10,000 pesos a James J. Braddock, campeón de los pesos completos, por haberse negado, según el promotor Arthur Risch, a llevar a cabo una exhibición que había firmado en su oportunidad.

PUERTO RICO INVITA A LOS EQUIPOS CUBANOS PARA EL BASKET BALL Y VOLLEY BALL

El Club Náutico de Puerto Rico ha enviado una invitación a dos equipos cubanos de basketball y volley ball para que concurran a una serie internacional que se va a celebrar en esa República hermana, con ocasión de inaugurarse un espléndido stadium propiedad del club antes mencionado.

Se están haciendo las pertinentes gestiones a fin de llevar a feliz término este simpático viaje de indudable importancia deportiva.

UN FACIL TRIUNFO DE LOS NEW YORK YANKEES EN SU JUEGO CON EL S. L. BROWNS

NEW YORK, agosto 26 (AP).—Encabezados por Joe Di Maggio, los New York Yankees descargaron una fuerte ofensiva sobre el San Luis Browns apuntándose un fácil triunfo, 13 por 1. Di Maggio bateó su homer número 23, tres singles y un doblete. Gómez, aunque fué sustituído en el octavo, contuvo al San Luis en cuatro hits para apuntarse su primer triunfo desde el 4 de julio.

El score:

SAINT LOUIS

	V.	C.	H.	O.	A.	E.
Lary, ss.	2	0	0	3	3	0
Clift, 3b.	3	0	0	1	2	0
Solters, lf.	4	0	0	3	0	0
Bell, rf.	3	1	1	0	2	0
West, cf.	3	0	0	0	0	0
Bottomley, 1b.	4	0	1	6	0	0
Bejma, 2b.	3	0	0	4	3	0
Giuliani, c.	4	0	2	7	2	0
Thomas, p.	1	0	0	0	1	0
Van Atta, p.	1	0	0	0	1	0
Pepper, x.	1	0	0	0	0	0
Lieghardt, p.	0	0	0	0	0	0
Coleman, xx.	1	0	0	0	0	0
Totales	30	1	4	24	14	0

x Bateó por Van Atta en el 7o.
xx Bateó por Liebhardt, en el 9o.

NEW YORK

	V.	C.	H.	O.	A.	E.
Crosetti, ss.	5	1	3	3	3	1
Rolfe, 3b.	3	3	2	2	1	0
Di Maggio, cf.	6	3	5	3	0	0
Gehrig, 1b.	2	2	2	7	0	0
Dickey, c.	6	0	4	8	1	1
Jorgens, c.	0	0	0	0	0	0
Selkirk, rf.	5	1	2	1	0	0
Powell, lf.	3	1	2	1	0	0
Johnson, lf.	0	0	0	0	0	0
Lazzeri, 2b.	5	2	2	2	2	0
Gómez, p.	3	0	0	0	0	0
Murphy, p.	1	0	0	0	1	0
Totales	42	13	22	27	8	2

Anotación por entradas:

Saint Louis	010 000 000— 1
New York	213 130 30x—13

Empujadores: Dickey 4; Giuliani, Crosetti 4; Di Maggio 2; Selkirk, Powell 2. Two base hits: Selkirk, Rolfe, Di Maggio. Three base hits: Lazzeri, Selkirk, Rolfe. Home runs: Di Maggio, Crosetti. Sacrifice: Gómez. Double plays: Giuliani, Lary, Thomas y Clift; Dickey y Rolfe; Giuliani y Lary. Quedados en bases: New York 13; St .Louis 8. Base por bolas: Thomas 3; Gómez 5; Van Atta 3; Liebhardt 1. Strike-outs: Gómez 7; Thomas 1; Van Atta 3; Liebhardt 1. Hits: por Thomas 7 en 2 1-3 innings; Van Atta 8 en 3 2-3; Liebhardt 7 en 2; Gómez 3 en 7; Murphy 1 en 2. Perdió Thomas. Ganó Gómez. Umpires: McGowan, Kolls y Basil. Tiempo: 2.12

CAYO EUWE EN EL CUARTO LUGAR DEL TORNEO DE AJEDREZ

José Raúl Capablanca se adjudica el tercer lugar cuando derrota a Alexander

NOTTINGHAN, agosto 25. (AP)—El doctor Max Euwe campeón del mundo, cayó hoy en el cuarto lugar del Torneo Internacional de Ajedrez que finalizó su round número 13. Michael Botvinnik, de Rusia, aparece en el primer lugar con Samuel Reschvsky, de los Estados Unidos, en segundo, y José R. Capablanca, de Cuba, en el tercero. El doctor Euwe se presentó en mala forma y fué vencido por el doctor Lasker, de Londres, en 33 movimientos. Botvinnik concentró su ataque sobre el Rey de su oponente y derrotó al Dr. Milano Vidmar de Yugoeslava, en 24 movimientos. Capablanca superó al doctor Alexander de Inglaterra y Alekhine de Francia, le ganó a Bolgoljubow, de Alemania.

Los resultados totales fueron:

Primera mesa: Alekhine venció a Bogoljubow, de Alemania.

Segunda: S. Flohr, de Checoeslovaquia, entabló con Fine, de los Estados Unidos.

Tercera: Capablanca, de Cuba, derroó a Alexander, de Inglaterra.

Cuarta: Tylor, de Inglaterra, entabló con Winter, de Inglaterra.

Quinto: Lasker, de Londres, venció a Euwe, de Holanda.

Sexto: Botvinnick, de Rusia, derrotó a Vidmar de Yugoeslavia.

Séptima: Thomas, Inglaterra, perdió con Reshevsky de los E. Unidos.

Los leaders son:

	G.	P
Botvinnik	9	3
Reshevsky	8½	4½
Capablanca	8	3
Euwe	8	4
Fine	7½	3½
Alekhine	7½	4½
Flohr	7	4
Lasker	6½	5½
Vidmar	5½	5½

EN LAS GRANDES LIGAS

RESULTADO DE LOS JUEGOS CELEBRADOS AYER

LIGA NACIONAL

Brooklyn, 4; Pittsburgh, 1.
New York, 6; Cincinnati, 5.
Boston, 20; San Luis, 3.
Boston, 5; San Luis, 4
Filadelfia en Chicago, lluvia.

LIGA AMERICANA

New York, 13; San Luis, 1.
Washington, 5; Cleveland, 3.
Filadelfia, 13; Chicago, 11.
Detroit, 5; Boston, 0.

ESTADO DE LOS CLUBS

LIGA NACIONAL

	G.	P.	Ave.
NEW YORK	73	46	.613
San Luis	72	48	.600
Chicago	69	50	.580
Pittsburgh	62	59	.512
Cincinnati	56	63	.471
Boston	54	64	.458
Brooklyn	48	70	.407
Filadelfia	41	76	.350
Totales	477	477	

LIGA AMERICANA

	G.	P.	Ave.
NEW YORK	79	41	.658
Cleveland	67	54	.554
Detroit	66	57	.537
Chicago	64	58	.525
Washington	63	59	.516
Boston	60	63	.488
San Luis	44	77	.364
Filadelfia	44	78	.361
Totales	485	485	

JUEGOS SEÑALADOS PARA HOY

LIGA NACIONAL

Filadelfia en Chicago, dos
Brooklyn en Pittsburgh.
New York en Cincinnati
Boston en San Luis.

LIGA AMERICANA

Chicago en Filadelfia.
San Luis en New York.
Detroit en Boston.
Cleveland en Washington.

PRACTICARA ESTA TARDE EL TEAM DEL CLUB YARA, EN EL STADIUM DEL REGLA

Esta tarde en los terrenos del Stadium de Regla Jark, practicarán los muchachos del club Yara, que jugan el propio sábado en dicho terreno con el club Fortuna.

Chichí Córdova el más feliz de los Yaristas le ruega a todos los players para que estén sin falta a las dos y media en dicho terreno toda vez que el manager del Club quiere que los muchachos estén bien preparados parael próximo sábado.

PROBABLES PITCHERS PARA LOS JUEGOS DE HOY

NEW YORK, agosto 25. (AP.)—Los probables pitchers para los juegos de hoy, miércoles, son los siguientes:

LIGA NACIONAL

Filadelfia en Chicago, dos juegos: Passeau y Joe Bowman vs. Bill Lee y Larry French.

Brooklyn en Pittsburgh: Ed Brandt vs. Bill Swift.

New York en Cincinnati: Carl Hubbell vs. Paul Derringer.

Boston en San Luis: Guy Bush o Bent Cantwell vs. Jim Winford.

LIGA AMERICANA

Chicago en Filadelfia: Vernon Kennedy vs. Fink.

San Luis en New York: Elon Hogsett vs. Wicker.

PAUL DEAN SOLICITA SU BAJA EN LA LISTA DEL SAN LUIS «CARDS»

SAN LUIS, agosto 24. AP.—Paul Dean, pitcher del San Luis Cardenales, ha solicitado su retiro voluntario en la lista de su club, esta noche. Dean ha participado su decisión al presidente del circuito, Mr. Ford Frick, según el anuncio oficial hecho por la oficina de los Cardenales.

Paul se ha visto obligado a tomar esta determinación por encontrarse padeciendo de fuertes dolores en el brano. No ocupaba el box desde el 4 de julio y en el desafío de ayer, frente al Pittsburgh, fué expulsado del box en el cuarto inning. Harry Harold Pippe, pitcher recluta del Sacramento, fué llamado urgentemente al club y arribó esta tarde por aeroplano y vestirá mañana el uniforme de los Pájaros Rojos.

Dean se dirigirá a su casa de Dallas.

CASINO DEPORTIVO Y EL MIRAMAR LLEVARAN LOS MAYORES EQUIPOS EN EL CARNAVAL ATLETICO DEL DIA 12

Más de veinte nadadores van a optar en las pruebas masculinas del gran Carnaval Acuático de Relevos que está dispuesto para el día doce en el Pool del Columbus

Paco Escobar, swimmer olímpico, vencedor dos veces este año del gran Luis Alcivar en las competencias de sprint de Varadero y Memorial Franz De Beche, que representará al Miramar Yacht Club en los relays de estilo libre del Carnaval Acuático de Relevos, anunciados para el sábado doce de septiembre.

Más de veinte serán, con toda seguridad, las inscripciones masculinas que se registrarán en el Carnaval Acuático de Relevos, anunciado para celebrarlo la noche del sábado doce de Septiembre próximo en la piscina del Columbus Yacht Club, como fin de la temporada de natación y diving de 1936.

Miramar Yacht Club y Casino Deportivo de la Habana llevarán el grueso de los competidores, ya que ambos están monopolizando en la actualidad las actividades acuáticas, pero esto no impedirá que otros clubs— el Coloumbus, el Deportivo Hacienda etc.—también envíen sus nadadores, aunque en conjuntos menores, a las competencias masculinas del Carnaval Acuático de Relevos.

EL CONJUNTO CASINISTA

El coach del Casino está preparando un formidable conjunto que enviará a las competencias del Carnaval Acuático de Relevos. En ese conjunto figurarán Alberto Raurel, Oscar Martínez Conill, Rafael Tejada, Walter Calas, John Finlay, Charles Beale, Roque de Castro, Isidro Cordovés, José Castillo, Alberto Fontana, Enrique Llanio y Villageliú.

Con estos hombres, todos ellos verdaderos maestros en la natación y diving, confía en presentarle formidable batalla al Miramar en todos los eventos del Carnaval Acuático y llevarse para la sociedad del Cerro los máximos honores de la importante competencia del sábado doce en la piscina del Columbus Yacht Club.

El Casino tiene para los relevos libres—el de 400 metros y el de 600 metros— a hombres de tanto calibre y tan veloces como Alberto Raurell, Oscar Martínez Conill, Walter Calas, John Finlay, Charles Beale, Roque de Castro, Isidro Cordovés, Alberto Fontana y Rafael Tejada. En el relevo mixto de back y breast seleccionará entre Raurell, Conill, Roque de Castro, Cordovés, Llanio y Fontana. En el relevo medley puede seleccionar entre estos hombres a su mejor trio y para el diving de cinco metros el Casino cuenta con los dos mejores artistas de los clavados en Cuba: Castillito y Villageliú.

TEAM DEL MIRAMAR

Por su parte, Tito Silverio, entrenador de los caleteros, también tiene un formidable squad de una decena de nadadores, especialistas en los distintos estilos. Rollie Reyes Gavilán, J. Reyes Gavilán, Luis Alcibar, Paco y Jorfe Escobar, Mario Sardiña, J. A. Alonso, Oriando Alvarez Barquín, Panchito Franquiz y Rafael Suárez Moré, forman el conjunto del Miramar Yacht Club para el Carnaval Acuático de Relevos y todos ellos son tan destacados nadadores, que puede decirse que Tito tiene en ellos verdaderas cartas de triunfo para los distintos eventos del meet del sábado doce.

Paco y Jorge Escobar, Luis Alcibar y Francisco Franquiz son los nadadores de crawl del Miramar; Tito tiene para el relevo mixto de back y breast a Reyes Gavilán, Alonso, Alvarez Barquín y Suárez Moré y para el diving a Jorge Escobar y Sardiñas. En el Medly relay, Silverio puede enviar un formidable conjunto, contando con Rollie Reyes Gavilán, Rafaelito Suárez Moré y Paco Escobar.

EL GRAN BAILE FINAL

Como complemento de la fiesta deportiva, el sábado doce habrá en el Columbus Yacht Club un formidable baile que comenzará a las nueve de la noche y se prolongará hasta horas de la madrugada. Este baile estará amenizado por Luís Fabré y su orquesta del Jockey Clnb y otro conjunto típico y constituye otro formidable aliciente para que media Habana se traslade esa noche para los predios de los Caballeros de Colón, en la Avenida del Río, cabe la ribera del Río Almendares.

LA ENTREGA DE LOS PREMIOS DE BASKET EN EL "CUBANELECO"

Está tarde se celebra un simpático acto y asistirá Mr. Mahoney a la entrega oficial

Esta tarde, a las cinco, se celebrará una fiesta en el club Cubaneleco, con motivo de la entrega de premios y medallas a los muchachos que conquistaron el campeonato junior de Basket ball del año pasado. Mr. Mahoney hará llegar a manos de los atletas triunfadores los valiosos e importantes premios de la Unión Atlética de Amateurs de Cuba.

La construcción de un floor.

Se ha recibido con el mejor entusiasmo el propósito anunciado de construir un floor con capacidad para el público en los terrenos próximos al Cubaneleco. Hay buena corriente en la Junta Directiva y se espera que se reciba el visto bueno de Mr. Mahoney para emprender esta obra beneficiosa por todos conceptos. El Cubaneleco pondrá en marcha este año equipos juniors y seniors masculinos y senior femenino con posibilidades hermosísimas de conquistar los mejores lugares. La construcción del nuevo Stadium sería algo realmente beneficioso para el prestigioso Club.

LOS SEIS DE LA FAMA

Player	J.	V.	C.	H.	Ave.
Averill, Indios	120	486	104	187	.385
Gehrig, Yanks	120	456	142	174	.382
Weatherly, Clev.	57	246	49	92	.374
Medwick, S. L.	121	499	90	185	.371
Mize, S. L.	93	295	62	107	.363
P. Waner, Pitts.	115	453	77	163	.360

LOS JONRONEROS

Los players de las Grandes Ligas que batearon ayer de home run, y sus líderes, son los siguientes:

Di Maggio, Yankees	1
Crosetti, Yankees	1
Kampouris, Reds	1
Moore, Bees	1
Collins, Cardenales	1
Medwick, Cardenales	1

LOS LIDERES

Lou Gehrig, Yankees	40
Hal Trosky, Indios	35
Jimmy Foxx, Red Sox	34
Melvin Ott, Gigantes	27
Joe Di Maggio, Yankees	23
Goose Goslin, Tigres	22

TOTALES POR LIGA

Liga Americana	632
Liga Nacional	494
Totales	1.126

En el estelar de hoy en el Frontón Jai-Alai Eguibar y Paco vs Elizondo La Paz

Creus y Mendizábal obtuvieron la victoria en el segundo de anoche. Para hoy se presenta un magnífico programa. Buenos pagos en las quinielas. Mucha concurrencia anoche en el Jai Alai

El partido estelar de anoche en el jai alai, lo ganaron Creus y Mendizábal, dejando en 23 a Ochoa y Salazar.

Los perdedores salieron bastante bien, delante desde su comienzo, habiéndosele igualado Creus y Mendizábal en 10 y 11. Rompió el empate a favor de Ochoa y Salazar, los cuales siguen mayoriando con tres y hasta cuatro tantos de ventaja.

Dentro de esa diferencia se consolidan don Ernesto y Mendizábal, logrando empatar en 20 a 21. Al verse alcanzado Salcita, le entra la calambrina y no da una, siguiendo los otros triunfntes hasta el final, porque Ochoa se contagió. En algunos momentos de la lucha Creus se distinguió tirando rematicos como Nimea y Ochoa también hizo algunas dejadas al principio que le salieron bien.

Mendizábal nos pareció que trabajó con más confianza.

En el partido inilial Iturrino y Mir derrotaron a Román y Goyo, habiendo pasado su susto en los últimos momentos.

La Paz ganó la primera quiniela pagando eléctricamente y la segunda fué de Farés, que tamien pagó sustanciosamente.

HOY

Un magnífico programa presenta Euíluz para esta noche que será del agrado del público.

En el tercero de anoche los cuatro contendient

TIENEN LOS GIGANTES JUEGO Y MEDIO DE VENTAJA SOBRE EL SAN LUIS

DOUBLE HEADER CELEBRARAN HOY LAS FUERZAS ARMADAS EN EL STADIUM CERVEZA TROPICAL

SPORTS DIARIO DE LA MARINA SPORTS

AÑO CIV — LA HABANA, MIERCOLES, 26 DE AGOSTO DE 1936 — PAGINA QUINCE

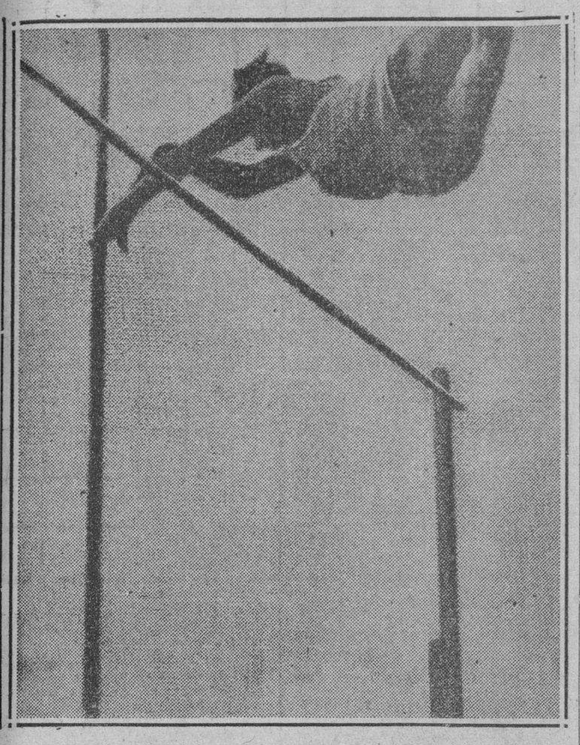

EL VENCEDOR DEL DECATLON, SALTA

Fotografía enviada de Berlín a Nueva York por radio, que muestra a Glenn Morris, del equipo norteamericano, en el salto de garrocha, uno de los eventos del decatlón olímpico, que ganó, estableciendo un nuevo record mundial de 7,900 puntos. Obtuvieron segundo y tercer puestos Bob Clark y Jack Parker, también del equipo norteamericano. (Radiofoto Acme-Editors Press).

Miss Eleanor Holm perdió toda su simpatía cuando tomó champagne en Berlin

Aunque los diarios newyorkinos tratan de levantar su reputación, el público ve con indiferencia sus quejas sobre la UAA americana. Miss Holms luchará por recuperar su status en N. Y.

(Por GALI)

Especial al DIARIO DE LA MARINA

NEW YORK, Agosto 25.— (A.P.) — Eleanor Holm, la beldad californiana que perdió la oportunidad de ganar el campeonato olímpico del back stroke, en natación, por una copa de champagne, ha retornado a New York, diciendo que tiene intención de luchar «cuando sea necesario» para recuperar su status amateur. En lo que se relaciona a la suspensión que le impuso el Presidente del Comité Olímpico Americano, Mr. Brundage, Miss Holm dice: «Las cosas malas vale más olvidarlas»

Miss Holm no piensa demandar a Brundage ante los tribunales americanos por perjuicios causados a su carrera deportiva, pero dice que ha de batallar por recuperar su condición de amateur, a fin de tomar parte en las justas metropolitanas que han de ofrecer en Jones Beach ante el fin de la temporada de verano.

La bella nadadora está convencida de que hubiese ganado el back stroke event en las Olimpíadas de haber participado en las competencias, ya que el tiempo registrado por la ganadora no puede compararse al suyo, que es dos segundos mejor que el record mundial. Miss Holm puede hacer 1:14 en la distancia y el record es de 1:16. Incidentalmente, la ganadora Olímpica hizo más de esas dos marcas.

Los diarios de New York, especialmente el Post y el Daily Mirror atacan duramente al Comité Olímpico y a Mr. Brundage en particular por la rápida acción que tomó frente a Miss Holm, asegurando que cuando el caso se planteó en Berlín, unos 225 miembros del team americano firmaron una planilla donde aseguraban haber cometido la misma falta de Miss Holm, durante la travesía, pero si ustedes nos permiten serles sinceros, diremos que el público general de New York no está muy de acuerdo con lo que hizo Miss Holm, y apoyan a Brundage.

Cuando usted quiere saber quién tiene y quién no tiene popularidad en New York, no tiene más que esperar que los Newsreel proyecten el retrato de la persona en la pantalla. El público le da la respuesta aplaudiendo o pidiendo silencio.

New York está formado en un 85 por ciento de judíos, por eso, cada vez que la figura de Hitler aparece en uno de esos noticieros, la sala entera de los teatros, especialmente en el Roxy, que es el centro oficial de diversión de los judíos, pide silencio y la figura del famoso lider alemán pasa por la pantalla sin la menor demostración de entusiasmo. A Mussolini, otro lider fascista le ocurre lo mismo. No así al Presidente de los Estados Unidos, Mr. Franklyn Delano Roosevelt, cuya dramática declaración de que «odia la guerra» provoca en los teatros el aplauso general del auditorio.

Hace días, este corresponsal se encontraba en el interior del Paramount Theatre cuando la pantalla reprodujo la figura de Miss Holm y sus comentarios sobre la acción de Mr. Brundage, y toda la sala pidió silencio, como desaprobando su «noche de champagne». Ahora los diarios tratan de levantar el cartel de la encantadora «swimmer», anunciando una serie de acciones que nadie sabe si serán tomadas en consideración por la Unión Atlética de Amateus Americana.

PROMETE RESULTAR MUY ANIMADA LA FIESTA QUE PREPARA EL CLUB UNIDOS

La noche del sábado cinco de septiembre, será un día de grandes atractivos, para el próspero Club Unidos, que preside el señor Jaime Proaza, en sus terrenos de sport, en la calle Cocos 10, en la ciudad viboreña.

Rodeada de grandes atractivos esta gran fiesta bailable cuyo objeto es con su utilidad, construir un floor de basket de madera, para sustituir al hoy existente.

Música selecta, actuando Havana Casino, Cheo Belén Puig con Quevedo, Trío Pinareño, un Son oriental, un gran Show, con Alicia Parlá, nuestra gran bailarina.

Taberna española, Cabaret Azul, Bohío cubano, Pozo misterioso, Castillo encantado, La Cueva del Fakir, Kiosco del Basket, etc.

Los caballeros abonarán 80 centavos, las damas por invitación rigurosa. No habiendo rifas ni cuestaciones de ninguna clase.

Por los teléfonos I-3452 e I-3985, se pueden separar mesitas y solicitar detalles de este magno acontecimiento viboreño.

No faltará ni un sólo viboreño, así como miembro de la sociedad habanera, todos acudirán al magno festival «Bajo el Cielo Viboreño»

Las damas serán obsequiadas.

¡A PICO Y ESPUELAS..!

—Los Collazo.
—El General Antonio Peraza.
—Anécdota de Quesada.
—Eudaldo Bonet, un novel aficionado.

(Por Carlos M. del Calvo)

Hablaremos de algunas crías viejas de Vuelta Abajo.

En la finca «San José», en Las Mangas, Don Domingo Collazo, padre de los coroneles Rosendo y Emilio y de Catalino Collazo, crió y peleó los «cuyugí», gallos indios que eran pimienta en polvo.

Todos los Collazo fueron y son buenos aficionados. De ellos, Rosendo ha sido el menos, pero Emilio en un tiempo, cuando no era tan rico como hoy y tenía sociedad con el general Antonio Peraza (que fué otro gran aficionado) jugaba muy fuerte.

Actualmente Emilio es el dueño de la valla «Cuba» de esta capital pero la tiene alquilada para viviendas y dedica sus entusiasmos al Club Gallístico de la Habana.

Catalino fué un aficionado muy notable y de él contaremos algunas anécdotas que conocemos.

En una finca del barrio de Pijirigua de Las Mangas, don Pablo Paula criaba los célebres «guajamones», gallos amarillos de gran calidad.

En la gran hacienda «El Corojal», entre Las Mangas y Candelaria, don Rafael Quintana, abuelo de Francisco de la Iglesia («Chinchín») criaba los «trábalos» canelos, y los «bernabelas» giros

Eran de última ley.

Los «vigoas» fueron unos gallos indios muy célebres en Vuelta Abajo..

Hace algunos días hablamos de dos peleas que Antoñico Laguardia le ganó a Lorenzo Quesada y es justo que comentemos una en que la cosa sucedió a la inversa.

Don Lorenzo Quesada ha sido el hombre más guapo para jugar que conocimos en aquella época. Para él jugaba Ricardo García, su gallero.

Cuando Quesada llegaba a la valla llamaba a Ricardo y le decía: —Puedes jugar hasta cincuenta mil pesos que es todo lo que traigo. Y después ya no le decía otra cosa.

Don Luis Polo era un curro muy inteligente, miembro prominente del Unión Club y muy amigo de Antoñico. Llevó a la valla «Cuba» una gallina jerezana, pinta y despolonada que era una fiera y la echó al gallo «Mazantini», del hoy representante habanero a la Cámara Panchito Díaz.

Antoñico jugaba a la gallina y Quesada a «Mazantini»; apostaron más de seis mil pesos entre ellos. En esa pelea, que ganó Quesada, jugó contra toda la valla y ganó más de veinte mil pesos.

Entre los aficionados de pocos años acá se destaca notablemente el señor Eudaldo Bonet, Secretario de Comercio del gabinete del doctor Gómez.

Bonet hace sólo cuatro años que se dedica a criar y ya sus criollos se están imponiendo.

Manuel Artiles, uno de los que mejores gallos echa, ha sido este año más de una vez víctima de la fiereza de los criollos del joven Secretario, que empezó su cría con un indio coliblanco de Adriano Delgado y gallinas de Antoñico Godínez(otro gran aficionado que hace poco falleciera).

En su casa de Lawton logra los pollos que cuando tienen cuatro meses manda para css fincas de Jibacoa y Calabazar.

Para la temporada que se avecina el señor Bonet tiene más de cincuenta gallos de calidad para pelear en el Club Gallístico de la Habana. del cual es uno de sus socios fundadores.

Un veterano de mil batallas, Hipólito Alum, es su gallero, y Pedro Aquino, un inteligente aficionado, es su lugarteniente.

SERA MUY ANIMADA LA SEASON DE FUTBOL DE INTERCOLEGIALES

Esta tarde se celebrará una reunión en Miramar para tratar del «Junior»

Una reunión importante se va a celebrar esta tarde en el Miramar Yacht Club para tratar de la organización de la próxima temporada de Foot Ball Junior que seguramente resultará animada ya que hay noticias magníficas del Atlético, Miramar, Columbus y el Casino y se espera que el Vedado Tennis Club pueda reunir su equipo y que al llamamiento que acaba de hacer Manolo Escobar y otro grupo de entusiastas llegue hasta el final en las mepores condiciones.

La reunión es a las cinco en punto y hay dos tendencias una que quiere comenzar el año futbolístico en el mes de noviembre y otro en diciembre Estos detalles y otro más de interés quedarán definitivamente fijados en cambio de impresiones de hoy.

FIESTA DE BATEADORES ENTRE CHICAGO Y LOS «BOYS» DE FILADELFIA

FILADELFIA, agosto 25. AP.—El single número setenta y uno dado en la temporada por Dusty Rhodes, pitcher de relevo, empujó dos carreras y produjo un triunfo a los Atléticos sobre los White Sox, con anotación de 13 por 11. El match resultó una fiesta de bateadores, habiéndose dado la friolera de 25 hits por un total de bases de 31.

Los Medias Blancas tuvieron un rally en el cuarto inning, que les valió siete carreras, pero en esa misma entrada, los Atléticos le contestaron con otras cuatro, igual que en el segundo y todas nicieron un total de once con las tres del primer inning.

24 players participaron de la «fiesta», doce por cada team. Y el que mejor bateó fué F. Hayes, el catcher del Filadelfia, que bateó de 5-3.

		C.	H.	E.
Chicago	110 701 100	11	10	2
Filadelfia . .	340 400 20x	13	15	0

BATERIAS: Cain, Shores, Stratton y Sewell; Flythe, Bullock, Gumpert, Rhodes y F. Hayes.

FILLO PUEDE QUE LE GANE A PABLO DANO POR K-OUT

Así dice Kid Sila, que pelea el sábado con Coego. Será este encuentro a 15 rounds

Kid Sila piensa ser un campeón mundial. Está animado de los mejores propósitos. Y teniendo en perspectiva una pelea contra Joe Coego, que es muy temible y muy peligroso por su magnífico punch de izquierda, el retador dijo a uno de nuestros redactores lo siguiente:

—Si yo le gano a Coego, como espero y como sé que puedo hacer, voy a ser un campeón que le dé chance a todos los retadores. Chocolate Piñareño, Joe Coego, Mario Hernández. Todos, absolutamente, tendrán una ocasión de pelear conmigo, por la faja. No seré un campeón de cartón.

Luego, hablando sobre la pelea de «Fillo» y Dano, esa sensacional batalla que por dos veces la mala suerte ha obligado a aplazar y que ya va a costarle plata a los promotores a no ser que ocurra un fenómeno, el negrito de la Víbora, nos dijo:

—Mucha gente está equivocada con «Fillo». Yo les aseguro que pega muy duro para bantam weight y que cualquier fajador de su peso, donde Julián los cruce con la derecha, se cae. Usted sabe que aunque Dano le ganó la decisión a Fillo en Hollywood, lo tumbó al suelo. Contra lo que muchos críticos opinan, yo creo que «Fillo» puede ganarle al filipino por knockout.

EL DEDO MENIQUE DE BRADDOCK ES CAUSA DE REVOLUCION PUGILISTICA

«El dedo meñique de Braddock causa una revolución pugilística». 1. Braddock mostrando su mano débil. 2. Fotografía radioscópica de la mano de Braddock.

Padece de una artritis que le impide boxear. Schmeling lanza su ultimatum. Si no se celebra el match de campeonato, es posible que tengamos un segundo encuentro Schmeling-Louis, o que quede vacante el título.

NUEVA YORK, agosto. (Editors Press).—La guerra de sucesión al trono del campeonato mundial de boxeo está en pleno auge en la calle 49 de Nueva York. La causa de todo es el dedo meñique de Jimmy Braddock, que le impedirá defender su título contra Schmeling en septiembre como se había convenido. Hay quienes dicen que es todo una treta llevada a cabo por razones «misteriosas» para no celebrar el match este año. Pero un especialista en las enfermedades de los huesos sostiene que el campeón sufre de una artritis aguda infecciosa en el dedo meñique de la mano izquierda y en ambos codos.

En las oficinas de la Comisión de Boxeo Braddocq fué examinado por seis médicos, que dieron opiniones contradictorias. Le miraron los dientes, le tomaron el pulso, la presión de la sangre y lo examinaron de pies a cabeza y otra vez de cabeza a pies; le tomaron rayos X y declararon algunos que lo encontraban en «buenas condiciones» y otros que no podría pelear el 24 de septiembre. Sólo uno de ellos era especialista en la materia, el doctor Fred Albee, quien dió el diagnóstico de artritis.

—Se le paraliza todo el brazo, hasta el codo cada vez que da un golpe —dijo Joe Gould, manager del boxeador—. Así no puede entrenarse y tampoco boxear.

—No quiero boxear con Braddock si está incapacitado—dijo Schmeling. Quiero que cuando nos enfrentemos ambos estemos en la mejor condición posible.

Luego el teutón llamó a Braddock aparte y hablaron los dos por breves minutos. Al fin el campeón levantó la cabeza y dijo en voz alta.

—Convenido. Pelearé con Schmeling.

Joe Gould saltó al instante.

—No, no, Jimmy. No puedes.

Schmeling lanzó entonces su ultimatum, por medio de su manager Joe Jacobs: Insiste en que Braddock se presente a las oficinas de la Comisión el 1o. de Noviembre para decir si ya ha recobrado el uso de la mano. Si está en condiciones de defender el título, Schmeling exigiría que se le obligara a hacerlo no más tarde de febrero, en Miami. Si por otra parte, todavía persiste el mal que le impide boxear ahora, el campeonato quedaría vacante y lucharían por él Schmeling y Louis. Según este plan, Braddocq tendría la primera opción a enfrentarse con el nuevo campeón apenas se mejorara de la mano.

Joe Gould se encerró durante varias horas con Jimmy Johnston, del Madison Square Garden. De esta misteriosa tete-a-tete no se sabe nada, sino que más tarde Gould dijo que Braddock firmaría para la fecha que fijara la Comisión de Boxeo. También ofreció, de paso, veinticinco mil pesos a cualquier médico que pudiera aliviar a su boxeador del dolor en el brazo izquierdo.

Con la postergación, casi segura, de la pelea Braddock-Schmeling para el año entrante, es muy posible que se celebre un segundo encuentro Schmeling-Louis en septiembre. Sería el match más atractivo que se podría concertar entre los heavy weights contemporáneos; es más probable que un encuentro tal sería un éxito mayor de taquilla que el bout Louis-Baer, que produjo cerca de un millón de dólares en entradas.

Schmeling, sin embargo, no le dará la revancha a Louis hasta que éste esté convencido de que no le será posible pelear con Braddock. Su objeto principal en haber venido a los Estados Unidos, dice, es reconquistar el título.

Por otra parte, Joe Louis ha vuelto otra vez los ojos hacia la corona de todos los pesos, después de la manera tan convincente como terminó con Sharkey en su última pelea. Ahora tiene la probabilidad de ganar el codiciado título mucho más pronto de lo que se figura, si logra burlar la derecha devastadora de Schmeling. Por lo pronto Joe tiene un programa muy extenso de actividades para los próximos meses. Boxeará con Al Ettore en Filadelfia en septiembre, tal vez con Jorge Brescia, el argentino, en el Hippodrome de Nueva York en octubrt, y con Abe Feldman en octubre en el Madison Square Garden.

«Teddy» SANCHEZ.

FINALIZA HOY LA QUINTA VUELTA DEL CAMPEONATO

Marina vs. Regimiento 7 y la Policía frente al 5 en el cartel del Stadium La Tropical

Hoy miércoles finaliza en el Stadium de la Tropical, la quinta vuelta del Campeonato de baseball de las fuerzas armadas, con un interesante cartel de dos juegos. La justa se está desarrollando tan reñida, que posiblemente no se decida el pennant hasta el último día.

Marina Constitucional y Regimiento siete, son los equipos contendientes en el primer game, quedará comienzo a la una en punto; mientras en el segundo se enfrentarán Regimiento cinco y Policía Nacional, División Central.

Mario Lecubet, en turno para lanzar por los Marinos, que esperan ganar para acortar otro medio juego de la distancia que los separa del Regimiento seis, que descansará hasta el próximo viernes. Lecubet en su última salida dejó sin carrera a los Campeones del Capitán Uría, y según dice Octavio Diviñó, manager de los Marinos, va a repetir.

Fawle será el pitcher que irá a la lomita por los artilleros del Coronel Tabernilla, que tratará de cortar la racha de nueve derortas que lleva la novena.

Con Silvio Romero en la loma de fuego, los soldados del coronel Gonzalito y teniente Figarolilla, le harán frente a la Policía Nacional, División Central, en el segundo game, en un intento de impedir que el team continúe descendiendo, después de haberse colocado a muy poca distancia del primer lugar, Romero tendrá de rival al veterano Ignacio Ruiz, que es hurler que está en turno, en un esfuerzo de los guardadores del orden de recapturar el tercer lugar.

EL ESCOLAR ROWE DIO LOS NUEVE CEROS AL TEAM DE LOS RED SOX

BOSTON, agosto 25. AP.—El escolar Rowe, pitcher del Detroit ganó su décimo quinto juego de la temporada, propinándole una lechada a los Red Sox locales, que solamente pudieron batear en dos ocasiones de hit, siendo Cramer y Cronin los que lo dieron.

		C.	H.	E.
Detroit . . .	410 000 000	5	13	0
Boston	000 000 000	0	2	0

BATERIAS: Rowe y Myatt; Wilson, Walberg y R. Ferrell.

ESTA PREPARANDO EL SAN CARLOS UN EVENTO DE BASKET

Será para los socios y ha de servir para sacar a los mejores de este año

En el Club San Carlos.

En los primeros días del mes de Septiembre dará comienzo el Campeonato de Basket-Ball Intersocios en este Club.

Se comunica por este medio a todos los asociados que vayan a tomar parte en el mismo, que las inscripciones quedarán cerradas el día 1o. de Septiembre a las nueve de la noche.

Han sido donados un precioso trofeo y medallas de oro para los componentes del team ganador.

Inusitado el entusiasmo que reina para este Campeonato Intersocios.

Nuestras bellas mujeres viboreñas como siempre estarán allí para dar realce y belleza a este simpático Campeonato.

Auguramos un rotundo éxito al mismo.

Nota.—Los juegos serán los lunes, miércoles y viernes, dando comienzo cada día a las 9 p. m.

SOLO EN EL PRIMERO LE PUDIERON ANOTAR A BUCK NEWSON LOS CLEVELANDS

WASHINGTON, agosto 25. AP.—Los Senadores ganaron el primer juego de su serie con el Cleveland, celebrado esta tarde, con score de cinco por tres. Buck Newson pitcheó muy bien, dejando a los Indios en media docena de hits, y sólo en el primer inning pudieron anotarle carreras; después los mantuvo ocho innings za pan y agua».

Kuhel, inicialista del Washington, fué el leader al bate, bateó de 4-3, siendo uno de los batazos, biangulares. Metió dos carreras y anotó una.

		C.	H.	E.
Cleveland . . .	300 000 000	3	6	4
Washington . .	012 200 00x	5	11	0

BATERIAS: Lee, Hildebrand y Sullivan; Newson y Bolton.

Este es Dizzy Dean. Aunque usted no lo crea, el señor con «barbas y bigotes», es Dizzy Dean, estrella del staff de los Cardenales, tal como apareció en el juego de los veteranos del baseball en unión de Mrs. Taylor en su bicicleta.

Hank Leiber, con un tubey, hizo posible el 13º triunfo consecutivo de los Gigantes

Los Gigantes abrieron su invasión por el Oeste con un señalado triunfo sobre el Cincinnati Reds y logran aumentar su ventaja en el primer lugar de la Liga Nacional. Comentarios

CINCINNATTI, agosto 25. (AP)—Los Gigantes abrieron su última invasión por el Oeste apuntándose un buen triunfo sobre los Reds con score de 6 por 5. Esta victoria que queda archivada como la décima tercera consecutiva que conquista el team y la 19 en las últimas salidas con un resumen de 33 triunfos en los últimos 38 desafíos que le ha permitido avanzar del quinto al primer lugar de la Liga. La derrota de los Cardenales a manos del Boston consolida la posición del New York.

Bill Terry abrió el primer juego con Hank Leiber en el jardín central en sustitución de Jimm Ripple porque los Reds abrieron con el pitcher zurdo Bill Hallaham y Leiber respondió conectando un tubey en el séptimo inning que produjo las carreras del triunfo. Los Gigantes usaron cuatro pitchers comenzando con Smith para cerrar con Gabler. Hallahan se descompuso en el octavo y fué reemplazado con don Brennan.

Los Gigantes anotaron impulsaron dos carreras en el tercero y repitieron con dos más en el cuarto. Joe Moore singleó y Dick Bartell, que había conectado un doblete, entró en home y un largo fly de Whitehead permitió consolidar la segunda del inning.

En el cuarto, Sam Leslie recibió la base; avanzó por single de Jackson y anotó en un roller lento de Mancuso. Jackson trajo a home a Bartell con otro fly largo. Los Reds hicieron su primera carrera en el cuarto por single de Cuyler q. avanzó por otro de Scarsella y pisó el home después que Riggs fué out en un fly. El empate cristalizó en el quinto por hamer de Kampouris, single de Goodman y triple de Lombardi. El tubey de Leiber en el séptimo, después que Moore y Whitehead habían conectado de hit le dió calor definitivo al juego.

Nueva York

	V.	C.	H.	O.	A.	E
Moore, lf	4	1	2	0	0	0
Whitehead, 2b . . .	5	1	3	3	2	0
Ott, rf	5	0	0	2	0	0
Leiber, cf	3	0	1	1	0	0
G. Davis, cf	0	0	0	2	0	0
Leslie, 1b	3	1	1	12	1	1
Jackson, 1b	4	1	1	2	0	0
Mancuso, c	4	0	1	3	0	0
Bartell, ss	4	1	1	1	4	0
Smith, p.	1	1	0	0	2	0
Gumbert, p	0	0	0	0	1	0
Coffman, p	0	0	0	0	1	0
Danning, x	1	0	0	0	0	0
Gabler, p	1	0	0	1	2	0
Totales... . . .	35	6	9	27	13	1

x bateó por Coffman en el 7o.

Cincinnati

	V.	C.	H.	O.	A.	E.
Byrd, lf	3	0	0	2	0	0
Herman, lf	2	0	1	0	0	0
Goodman, rf	5	1	1	3	0	0
Cuyler, cf	5	1	3	1	0	0
Lombardi, c	4	0	2	3	1	0
Scarsella, 1b	5	1	1	11	0	0
Riggs, 3b	4	0	0	2	3	0
Thevenow, ss	4	0	2	5	2	0
Kampouris, 2b	4	1	2	0	4	0
Hallahan, p	3	1	2	0	2	0
R. Davis, p	0	0	0	0	0	0
Walker, z.	1	0	0	0	0	0
Brennant p	0	0	0	0	0	0
Totales	40	5	14	27	12	0

z bateó por R. Davis en el 8o.

Anotación por entradas:

Nueva York . . . .002 200 200—6
Cincinnati . . . . . .000 140 000—5

Empujadores: Moore, Whitehead, Leiber 2, Mancuso, Bartell, Goodman, Lombardi 2 Riggs, Kampouris. Dobles: Leiber, Mancuso, Bartell, Cuyley. Triple: Lombardi: Home run: Kampouris. Bases robadas: Whitehead. Sacrifice: Smith. Double plays: Leslie sin asistencia a Riggs y Scarsella. Quedados en bases: N. York 6. Cincinati 8, Bases por bolas: por Hallahan 3, Strike outs: Hallahan 1, Davis 1, Hit a Smith 6 en 4 ings, Gumbert 2 en un tercio, Hallaham 8 en 7, Coffman, 4 en 1 y dos tercios: Davis 1 en 1, Gabler 2 en 3, Brennan 1 en 1. Gana, Goffman. Pierde, Hallahan. Umpires: Stewart, Sears y Pinelli. Tiempo, 2. 23.

ENTRE CAZADORES

—Campeonato de Pichón.
—Homenaje a Pablo Cruz.
—Un premio de Batista.

El domingo terminará la temporada de tiro en el Club de Cazadores del Cerro. Y ese día habrá una gran fiesta deportiva y social, Deportiva porque se tira el campeonato Nacional de Pichón, y social porque se efectuará un banquete en honor del capitán Pablo Cruz, con motivo de haber sido nombrado Socio de Mérito.

Dos alicientes suficientes para que la casona del Lucero el domingo se vea muy concurrida desde por la la mañana.

Se ruega encarecidamente a los señores tiradores que quieran adherirse al almuerzo-homenaje, que separen sus cubiertos, antes del sábado, por algunos de estos dos teléfonos: M-6103 y X-2137. Ruego que agradecerá el popular Madreña y que agradecerá también Teresa, que es la que más sufre cuando los gastrónomos se quedan a almorzar sin avisarle nada, obligándola a hacer prodigios sin conocer los secretos del arte de Cantarelli.

A continuación publicamos las bases del campeonato Nacional de Pichón que nos envía para su publicación el Secretario señor Carlos Quintero:

«Club de Cazadores del Cerro»

Convocatoria para el campeonato Nacional de Tiro de Pichón que se efectuará el día 30 de agosto de 1936 a las 9.30 a. m.

Bases:

1. Podrán tomar parte en este campeonato todos los tiradores que lo deseen, sean nacionales o extranjeros, pero estos últimos tendrán que acreditar su residencia en la República por un período no menor de seis meses.

2. Los tiradores que así lo deseaen, podrán hacer su inscripción en la Tesorería de este Club, Sol 87, abonando la cantidad de tres pesos. Esto puede hacerse personalmente o por correo.

3. El número de pichones que serán lanzados a cada tirador es el de veinte. cuyo precio es de veinte centavos cada uno, no comprendido en la inscripción.

4. Para que el pichón sea contado bueno, deberá caer dentro del campo de tiro, señalado por la cerca que lo circunda.

5 No habrá límite para la carga de pólvora, pero la de munición no excederá de una onza y cuarto y del número seis que será el máximo. Tampoco se permitirán escopetas cuyo calibre sea mayor del 12.

6. El vencedor o sea el que haya dado muerte a mayor número de pichones, se proclamará Campeón Nacional de tiro de Pichón y obtendrá una medalla de oro con la inscripción «Campeonato Nacional de Pichón 1936». Para el tirador que ocupe el segundo lugar, medalla de plata y para el que ocupe el tercer lugar medalla de bronce.

7. Si el campeón perteneciera a otra Sociedad de Cazadores legalmente constituída en el territorio de la República, podrá optar por que en ella se discuta el próximo campeonato, dentro de un plazo de tres meses, a contar desde el día 31 de agosto de 1936 y tanto el campeón como la Sociedad que acepte hacerse cargo de la organización del campeonato, deberán comunicarlo por escrito en el mencionado plazo de tres meses al Presidente del Club de Cazadores del Cerro, quedando encargawdo de la organizaciò y dirección del siguiente campeonato

8. Todos los casos no previstos en esta convocatoria, serán resueltos por el Presidente del Club de Cazadores del Cerro. con arreglo al Reglamento general de dicha institución.

El próximo domingo se celebrará en la Asociación Nacional de Tiro el Campeonato Nacional de Tiro Militar en opción a la Medalla y Trofeo donado por el Jefe del Ejército Coronel Fulgencio Batista.

Aunque las bases de la convocatoria salieron publicadas oportunamente para refrescar la memoria publicamos un extracto de ellas:

Distancia: 50 yardas sobre el Standard American Target para la misma.

Arma: xclusivamente revólver o pistola de los calibres 38 en adelante, con miras fijas no ajustables y resistencia mínima en el disparador de tres libras (las automáticas podrán usar miras ajustables para elevación y desvío).

Curso: 50 disparos en diez series de 5 disparos cada una, debiéndose emplear 15 segundos de tiempo por serie desde la voz de Fuego a la de Alto el Fuego.

Parque: Cualquier clase aun el denominado de media carga con plomo recortado.

BALANCE DEL CAMPEONATO DE HAND BALL JR. POR PAREJAS

Antonio y Rufino Alvarez aclaran por qué no concurrieron a la cancha del «Ferreteros» a jugar el pasado lunes. La culpa no fué de ellos, sino de los Miembros de la Liga

(Por «PETER»)

Ha terminado el Campeonato de Hand Ball Junior, por parejas, de la Liga Social, con el triunfo de los atletas Antonio y Rufino del mismo apellido, Alvarez, pertenecientes al Club Atlético de Cuba, quiénes ganaron seis juegos en seis salidas a la cancha, habiendo perdido el último por declaratoria de forfeited, contra los hermanos Félix y Pancho Fernández, del Club de Ferreteros, que quedaron en el segundo lugar El tercer lugar correspondió a la pareja del A. D. C., integrada por Riva-Castro.

El A. D. C. pudo haber hecho mejor papel en el Campeonato, pero incurrieron en el error, creemos nosotros, de desplazar muchas parejas, y una de las combinaciones que más sensación dieron por su juego, fué la de los hermanos Padilla (Orestes y René), pero ocuparon un puesto que en realidad es muy pobre para ellos. Eso tienen los torneos eliminatorios; siempre se advierten cosas raras como ésta.

La pareja del Cubaneleco, Valiente-Valdés Gross hubiera también ocupado un mejor puesto; por lo menos el tercero, pero la gripe fué un enemigo contra el que nada pudieron hacer los muchachos. Sin que esto que vamos a decir sea desmeritar la labor de ninguno de los jugadores que han desfilado por la cancha del Club de Ferreteros, nos parece que Manolo Valdés Gross, es el más completo de todos los jugador.es

La otra pareja del Club Atlético de Cuba, pareció que iba a terminar en mejor puesto. Así se concibió cuando Gustavo Fernández, empezó a hacer de las suyas con el saque. Hubo un encuentro en el que se anotó cinco seguidos y once en total, pero en los posteriores matches demostró que no tiene regularidad, y además, que después de realizar esa función, no es un colaborador eficaz en los cuadros alegres.

Anoche estuvieron en nuestra redacción los jóvenes Antonio y Rufino Alvarez, los Campeones de doubles. Ambos muy apenados al enterarse que muchas fueron las personas que el lunes habían concurrido a presenciar su anunciado match con los hermanos Fernández, pero nos hacen constar que son ajenos a esa falta, ya que, miembros de la Comisión de Deportes de Cancha y de la Liga Social, le habían dicho que no había necesidad de jugar dicho encuentro, cosa por la que ellos, que estaban muy interesados en participar de la «recholata» que celebrará su Club (Atlético de Cuba), en el teatro «Tosca», de la Víbora, acordaron entonces no jugar dicho match. Por lo que se desprende que el hecho de que hayan quedado esperando a los atletas muchas personas, fué una falta de los señores antes aludidos, quiénes conocedores de que el match estaba anunciado, y no se iba a jugar, ni siquiera se ocuparon de dar un telefonazo al Club de Ferreteros, para que allí se les fuera informando a los que concurrieran a la cancha.

Y una vez que se aclara lo anterior, decimos, por indicación de los atletas del C. A. C., que están dispuestos a jugar con los hermanos Fernández, cuando quieran. «No tenemos miedo a los Fernández».

Y ahora véase el estado final del Campeonato:

No.—Atleta y Clubs.	1	2	3	4	5	6	7	8	9	10	11	12	13	14	15	G.	Tantos P.	Tantos C.	Ave.
1.—Alvarez-Alvarez, C. A. C.	x	—	1	1	1	1	—	1	—	1	—	—	—	—	—	6	180	153	857
2.—Fernández-Fernández, Ferreteros.	1	x	1	1	—	1	—	—	—	—	—	—	1	—	—	5	173	115	833
3.—Riva-Castro, A. D. C.	—	—	x	—	—	—	—	—	1	—	1	—	1	—	1	3	118	130	600
4.—Vicente-Rodríguez, T. Goliath.	—	—	—	x	—	—	1	—	1	—	1	—	—	—	—	3	132	98	600
5.—Carvajal-Fernández, C. A. C.	—	—	—	—	x	—	1	1	—	1	—	—	—	—	—	3	143	67	600
6.—Padilla-Padilla, Buenavista	—	—	—	—	1	x	—	—	—	—	1	—	—	—	—	2	106	85	500
7.—Valdés Gross-Valiente, Cneleco.	—	—	—	—	—	—	x	—	—	—	1	—	1	—	—	2	60	104	500
8.—Lobeto-López, A. D. C.	—	1	—	—	—	—	—	x	—	—	—	—	—	—	—	1	65	83	333
9.—Juliachs-Vargas, D. Hacienda	—	—	—	—	—	—	—	—	x	—	—	—	—	1	—	1	63	86	333
10.—Pedierro-Pedierro, Buenavista	—	—	—	—	—	—	—	—	—	x	—	—	—	—	1	1	43	60	333
11.—Aldama-Fernández,	—	—	—	—	—	—	—	—	—	—	x	—	—	1	—	1	50	66	333
12.—Suárez-Alfonso, A. D. C.	—	—	—	—	—	—	—	—	—	—	—	x	—	—	—	0	52	60	000
13.—Domínguez-Lajonchere, A. D. C.	—	—	—	—	—	—	—	—	—	—	—	—	x	—	—	0	50	60	000
14.—Aldama-Laguardia, El Pilar	—	—	—	—	—	—	—	—	—	—	—	—	—	x	—	0	48	60	000
15.—Fernández Pantiga- Valiente. H.	—	—	—	—	—	—	—	—	—	—	—	—	—	—	x	0	6	60	000
Juegos perdidos	1	1	2	2	2	2	2	2	2	2	2	2	2	2	2	28			

M.E.C.D. 2016

RED BARRY — SOBRE LA PISTA — Por Will Gould

MANDRAKE — CAIDA FATAL — por Lee Falk y Phil Davis

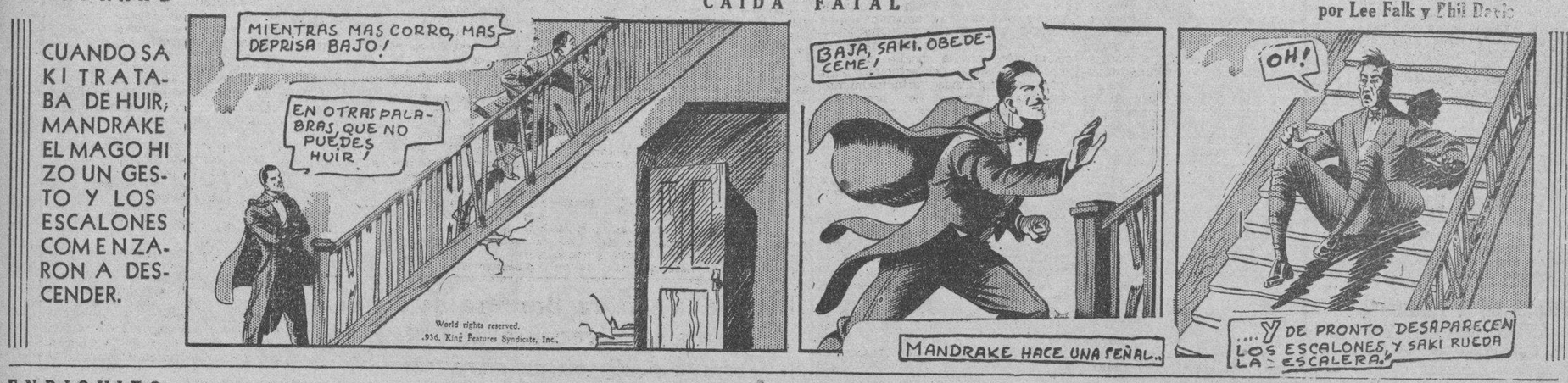

ENRIQUITO — DECEPCION — por Carl Anderson

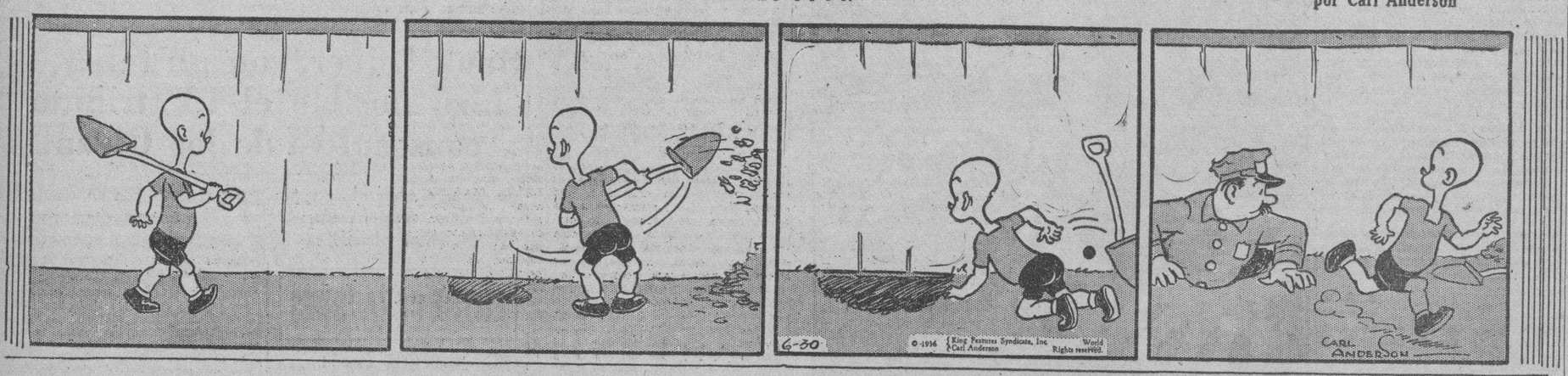

EL CUENTO DE HOY

APOLOGO

—¡Qué estupidez!

La señorita Arlete Aumoyne pronunció estas frases con convicción. Por una sola vez —lo que no ocurría con frecuencia— era, absolutamente, totalmente sincera. Era, efectivamente una estupidez que Jacobo Herlanger se hubiera enterado de todo. Todo; esto es: que Arlete había sido muy amable, muy amable con Juan Brethal, que era a la vez el mejor amigo de Jacobo.

Hacía solamente tres días, la vida de Arlete era encantadora. Jacobo estaba enamorado tiernamente, un devoto y hasta generoso amigo. Hablaba incluso de casarse con ella en una fecha próxima, lo que colmaba de dicha a la joven mujer, pues él contaba con una fortuna bastante sólida. Y ya se sabe que, desde hace tiempo, los grandes partidos están en huelga. Entonces, cuando por casualidad se encontraba con uno...

Por su parte Juan Berthal, el amigo de Jacobo, era muy interesante. Pero, esto constituía para Arlete un capricho, un pasatiempo agradable. Decía él muy a menudo.

—¿Para qué quieres a ese Jacobo? ¡No te preocupes tanto por él!

Pero, ella desviaba siempre la conversación.

Jacobo tenía en Arlete una confianza solo comparable a la que depositaba en su amigo Juan. Pero, sin saber por que, todo había cambiado.

¡La estupidez de ese Juan! ¡Ah, lo que es eso!... Lo que se había permitido hacer era una abominación. Si ella se lo cruzaba alguna vez en su camino le diría algunas palabras bien merecidas. Mientras tanto, vestida en deshabillé azul, cuyo tinte le iba la mar de bien a su cólera, releía la carta de su querido Jacobo; de aquel Jacobo que hubiera llegado a ser su esposo.

—«Arlete: lo sé todo. Más franco que tú, mi amigo Juan Berthal, al ver que yo estaba ya al borde del matrimonio, ha querido evitar que cometa esta insigne estupidez. Me lo ha referido todo, explicándome todas tus intenciones de... ¡Bueno!

Oh, ciertamente; Juan ha sido también culpable, al dejarse ganar por tus estúpidas ñoñerías, pero su aviso reduce en cierto modo la felonía. La tuya no obstante, permanece entera. Adiós, pues, Jacobo Herlanger.

Evidentemente, cuando una mujer recibe una carta de este género, tiene motivos para quedarse de una pieza. Además, todos los bellos proyectos de Arlette íbanse por el suelo. ¡Con lo bien que le hubiera ido el matrimonio con Jacobo! ¿Cómo arreglar el lío?

Reflexionó lo menos una hora, que ya es demasiado para cualquier mujer y doblemente para esta. De repente, sonrió. Siempre es deliciosa la sonrisa de Arlete, por su inocencia, por su frescura, por...

¡Había dado con la clave! Tomó una gran hoja de papel, su pluma y escribió a Jacobo Herlanger. He aquí exactamente lo que ella le dijo a este excelente tipo.

—«Desdichado: tu carta me ha molestado. ¡Tanta injusticia unida a tamaña crueldad! Ciertamente: si yo no atendiera más que a mi dignidad herida, no oirías hablar más de mí. Pero desaparecer sería reconocer una falta que no he cometido, siendo como es, por el contrario, como soy de una inocencia absoluta. Pobre y torpe. Entonces, ¿no adivinas lo ocurrido? ¿No comprendes que ese al que crees aún tu amigo es un tipo despreciable capaz de todo? ¡Engañarte yo con él! Deja que me ría. Las cosas han ocurrido absolutamente de otra manera. La verdad es que Juan Berthal me ha rondado mucho tiempo para separarme de tí, con proposiciones que no he de repetirte aquí, y que he rechazado siempre. Pero, por lo que veo, es inútil: tu no entiendes nada. Para vengarse de haber sido rechazado y sabiendo que tu deseabas nuestro matrimonio, ha maquinado, mediante esa infamia, separarnos. Pídele, si no, una prueba de lo que dice. (Pero, esto sí que es verdad—se dijo Arlete; he sido muy prudente).

«Le desafío a que lo haga. Por el momento, comprenderás mi desesperación, cuando se es tan inocente como yo. De todos modos voy a desaparecer. Prefiero la muerte a perderte, doblemente mediante una infamia de esa naturaleza. Adiós.

Te perdono el mal que me has hecho, Arlete.

P. D.—Sí, por último, quieres aún verme una vez, estaré en casa toda la tarde de mañana.

.. ..

Lo que ocurrió al día siguiente, y los otros? Pués, he aquí.

Jacobo llegó como un loco a ver a su pequeña Arlete. Tres semanas después se casaba con ella.

Se distanció absolutamente de su amigo Juan. Su esposa le decía aún: Tu amigo Juan: ¡No me fiaría mucho de él! No es franco.

.. ..

MORALEJA:

No engañéis jamás a un marido con un amigo, por que os traerá las peores consecuencias.

Si habéis cedido a la tentación, sacrificad al amigo pues éste es fácil de reemplazar. Pensad que las mujeres son siempre más exquisitas cuanto mas imaginación tienen para poder crear maravillosas historias. Y no olvidar jamás que un adagio de un gran fondo filosófico y moral, afirma que sin las querellas, todos los hombres serían hermanos.

René DAUMIERE.

RAREZAS DE LA VIDA — por Richard W. Thomas y Water Galli

ZONA DE TURISMO DE COJIMAR A VARADERO

En el informe rendido por el Secretario de Comercio al Consejo de Secretarios, aparece un proyecto de ley relacionado con la creación de una Zona de Turismo, la cual, partiendo de Cojímar, llegue hasta Varadero, con una anchura de 3 kilómetros, en la que se podrán hacer balnearios, jardines, paseos, alamedas, etc.

He aquí el mencionado proyecto:

PROYECTO DE LEY FORMULADO PARA LA CREACION DE UNA ZONA DE TURISMO

Considerandos: ... ...

Por cuanto: Es indiscutible la necesidad de dotar al país de playas públicas y balnearios adecuados, con el especial objeto de fomentar y estimular en gran escala el turismo.

Por cuanto: Existen al Este de la capital, en la costa norte de la Provincia de la Habana, diversas playas de arena fina y abundante, con una extensión de varios kilómetros, situadas a una distancia relativamente corta de la capital, aunque desprovista en l aactualidad de medios de fácil comunicación.

Por cuanto: Una carretera paralela al mar, que partiendo de Cojímar, llegue hasta Varadero, les daría gran impulso a las expresadas playas y determinaría la construcción a lo largo de ellas, de centors de residencia, beneficiando, al mismo tiempo, nuestra magnífica Playa de Varadero.

Por cuanto: Es aconsejable que dichas obras se ejecuten de acuerdo con un plan general en que se defina exactamente la forma y proporción en que los propietarios de los terrenos deben contribuir a sufragar el costo que originen dichas obras y se regule la urbanización, construcción y policía de dicha zona, conforme al interés general del país.

Parte dispositiva:

Artículo I.—Se declara Zona de Turismo todo el área comprendida en una faja de terrenos de tres kilómetros de ancho, que partiendo de Cojímar en la costa Norte de la Provincia de la Habana, sigue la línea del litoral en dirección del Este, hasta Playa de Varadero, excluyendo las poblaciones, zonas militares, y puertos que existan en dicha faja.

En esta Zona de Turismo se construirán una ruta para carruajes, paseos, para peatones, paralelos al mar, con jardines y alamedas; balnearios, etc. Las construcciones que en ella se hagan para residencias particulares no podrán apartarse de las normas generales que se determinen, a fin de formar un conjunto armonioso.

Artículo II.—El Secretario de Obras Públicas, asesorado por la Corporación Nacional del Turismo y por las demás entidades y corporaciones técnicas que juzgue convenientes, procederá a estudiar y confeccionar un plan general de obras de saneamiento, drenaje y embellecimiento de la citada Zona de Turismo, con el objeto de dotar al país de playas y balnearios públicos adecuados y de centros de atracción para el turismo. Una vez confeccionado el plan se elevará al Presidente de la República para su aprobación.

Artículo III.—En el plan a que se refiere el artículo anterior se estudiará, además, y se propondrá al Presidente de la República, la proporción en que deban contribuir, respectivamente, el Estado y los propietarios de los terrenos comprendidos dentro de la Zona de Turismo y el costo de la construcción de las citadas obras, para cuyo pago el Ejecutivo podrá establecer el procedimiento de repartimientos especiales, en la forma que establecen las leyes municipales y por los plazos que se estimen convenientes.

Así mismo se harán al Presidente de la República todas las recomendaciones necesarias para el financiamiento de las obras y se propondrá la reglamentación interior de la Zona de Turismo.

Artículo V.—Se derogan cuantas leyes, Decretos-Leyes, Reglamentos y disposiciones legales se opongan a lo dispuesto en esta Ley.

CRUCIGRAMAS

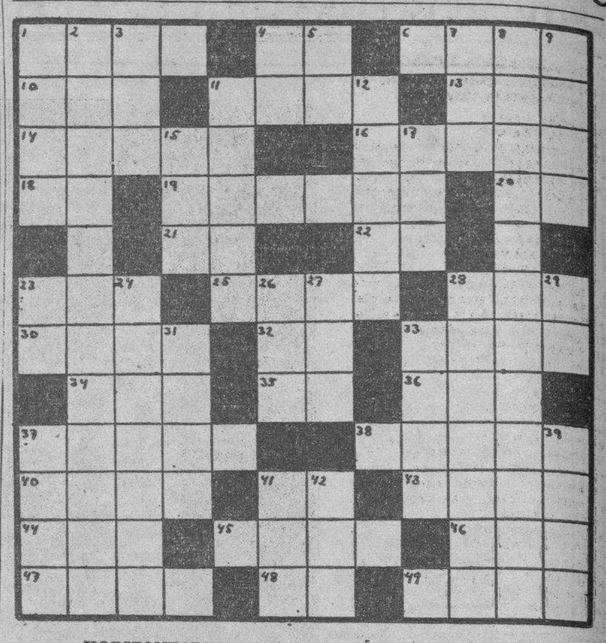

HORIZONTALES

1.—Planta umbelífera.
4.—Sociedad anónima.
6.—Mamífero roedor de la América Meridional.
10.—Bebida.
11.—Obispo de Palmira y confesor de Carlos IV.
13.—Río de Galicia.
14.—Instrumento de agricultura.
16.—Juntaré.
18.—Sociedad de torcedores.
19.—Entena.
20.—Intejrección.
21.—Afirmación.
22.—Río en la provincia de Lugo.
23.—Personaje representativo de una nacionalidad.
25.—Impío y cruel rey de Judá.
28.—Dueño.
30.—Pescado lamia.
32.—Escuché.
33.—Valle de la vertiente septentrional de los Pirineo Centrales.
34.—Pronombre demostrativo.
35.—Señor.
36.—Preposición.
37.—Oído.
38.—Tira.
40.—Fundador del imperio persa.
41.—Número romano.
43.—Pastor frigio amado de Cibeles.
44.—Arbol leguminoso venezolano.
45.—Concavidad o hueco.
46.—Hacia aquí.
47.—Flojo y macilento.
48.—Artículo.
49.—Animal plantígrado (pl.)

VERTICALES

1.—Río de Armenia.
2.—América del Norte.
3.—Rey de Wessex en la heptarquía sajona, desde 689 a 726.
4.—Su Majestad.
5.—Río de Suiza.
7.—De esta manera.
8.—Que practica la cartomancia.
9.—Medida de superficie.
11.—Nombre antiguo de Beocia (Grecia).
12.—Estado musulmán del Africa Septentrional.
15.—Donas.
17.—Nave.
23.—Sociedad anónima.
24.—Miserables.
26.—Isla del Mar Egeo.
27.—Oasis del Sahara Central.
28.—Intersección de dos planos (pl.)
29.—Sobre (en inglés).
31.—Acción y efecto de aojar.
33.—Continente..
37.—Cierto género de peras o manzanas muy gustosas y delicadas.
39.—Agarradera (pl.)
41.—Moneda rumana.
42.—Río de Alemania.

Solución al Crucigrama anterior

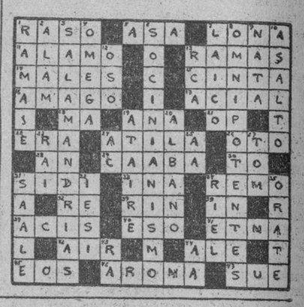

TRES CUENTOS JUDIOS

Leví y Samuel viajan en un lujoso trasatlántico. El barco se va a pique. Leví y Samuel suben a la cofa del palo mayor, y cuando ya se ha hundido el trasatlántico y la punta del palo mayor, donde los dos están refugiados, también va desapareciendo bajo las aguas, y éstas acarician los pies de los judíos, Samuel se echa a llorar.

—¿Por qué lloras?—le reprende Leví—. ¿Acaso era tuyo el barco?

Rebesca va de luto. Nabocudonosor se la encuentra en la calle.

—¿Por quién vas de luto, Rebeca?

—Por mi esposo, el pobre Salomón.

—¡Cómo...! Si a Salomón le encontré hace tres días y estaba perfectamente. ¿Qué ha sucedido?

—Estaba anteayer en la sinagoya, en medio de los oficios se le cayó a Moisés una perra gorda... ¡y el pobre Salomón murió en la refriega!

Josué le vende un caballo a David.

—Es un caballo maravilloso. Yo le he domado, yo le he educado, yo le enseñé todo lo que tiene que hacer, yo le he acostumbrado a mis procedimientos.

David va en su caballo por una calle y el policía detiene la circulación en un cruce, para dar paso a los que atraviesan. El caballo se detiene. A los dos minutos reglamentarios el policía indica que pueden seguir los carruajes. El caballo de David no se mueve. David lo espolea, pero en vano. El caballo se obstina en no moverse. En esto acierta a pasar Josué.

—¡Oye!—le grita David—. Me has engañado. Este caballo no está educado. Fíjate lo que ocurre: que no quiere andar.

—Por algo será —contesta Josué acercándose—. Ya te he dicho que es un caballo muy inteligente y educado a mis costumbres.

Josué investiga la causa de la obstinada resistencia del caballo a moverse. Debajo de uno de los cascos encuentra un billete, perdido, al que el caballo ha puesto la pata encima.

FECHAS Y ANIVERSARIOS

* El día 26 de agosto del año 55 antes de Jesucristo, Julio César invadió a la Gran Bretaña.
* En este día y mes de 1366 los ingleses durante el reinado de Eduardo III derrotaron a los franceses bajo el mando de Felipe VI en la batalla de Crecy. Parece que en esta batalla fué donde se utilizó por primera vez la artillería como arma de combate.
* El día 26 de agosto del año 1910 murió en Chocorna, Estados Unidos, William James, filósofo norteamericano.
* Luis Vélez de Guevara, el famoso literato español, nació en este día y mes de 1578 en Ecija. (Sevilla).
* El día 26 de agosto del año 1850 murió en Inglaterra Luis Felipe, Rey de Francia, hijo de Felipe Igualdad y de Luisa de Borbón, que fué Rey de los franceses desde 1830 a 1848.

LA SOMBRA DE EDUARDO VIII

El nuevo Rey de Inglaterra tiene una sombra. Es su fiel guardia de corps Storier, que no se separa de él ni de día ni de noche, velando por su preciosa persona.

Al comenzar la Gran Guerra, cuando el entonces Príncipe de Gales llegó a los campos de batalla franceses, le fué destinado para velar por su seguridad ese mister Storier, a quien llaman «la sombra del Rey». Durante veintidós años le ha acompañado en el hogar y en la calle, en los viajes y en las ceremonias. Lo mismo en Londres, que en el Canadá, que en Buenos Aires, o en las Indias, o en Australia, la «sombra» ha seguido al cuerpo real con una abnegación que hizo de su propia existencia la prolongación de la del Monarca.

A partir de 1914, una sola vez ha estado a punto de dejar solo a Eduardo su inseperable guardián. Storier perdió a su madre y solicitó del príncipe un permiso de veinticuatro horas para ir a enterrarla. Pero no se debía romper la unidad de esas dos existencias. Eduardo tuvo un rasgo. Acompañó a su compañero a cumplir sus tristes deberes. El heredero del Trono fué guardia de corps de su «sombra» durante las ceremonias fúnebres...

Exija el sábado la REVISTA ROSA y los MUÑEQUITOS en colores. 5 Cts. el ejemplar

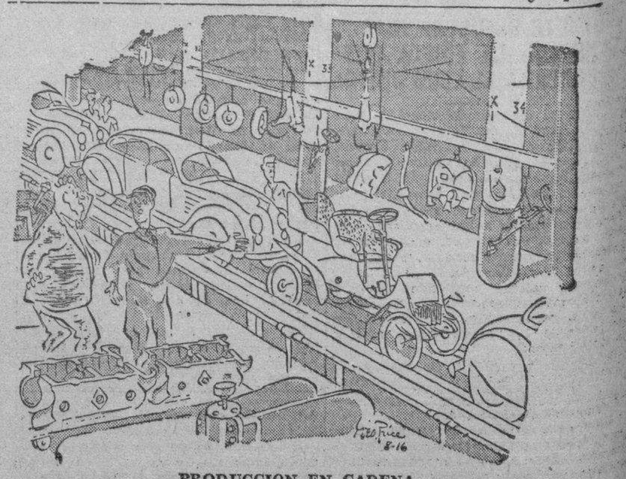

PRODUCCION EN CADENA

—No me explico cómo haya aparecido eso entre los demás; volví a mirar y ahí estaba... no sé más.

M.E.C.D. 2016

Cardenenses

EL DIA DEL REMERO

Baile, almuerzo, regatas, elección de Miss Varadero. Discursos

Una página rosa.

El Día del Remero.

Tomo la pluma para hablar de esos días del sábado y el domingo en el prestigioso palacete del Club Náutico Varadero, como quien acercándose a un rosal, va a percibir en suave deleite, la dulce fragancia de exquisitas rosas de Francia.

Un día de aromas.

El Día del Remero.

Un día de vida, como es la vida con todas sus manifestaciones de placer, como la ofrece Varadero, ese Varadero nacional, cuya fama merecida ya repercute en el orbe y ya se pasea triunfal por el bello colorido de sus aguas y de su cielo, por la maravilla de su blanca franja de arena finísima, por sus bravos atletas, campeones nacionales del remo por dos años consecutivos y por las lindas mujeres que parangonean sus encantos con los encantos de aquella ola diamantina, donde Dios parece haber puesto su beso más cálido, sus más ricas alhajas.

Fuente de inspiración.

Varadero romántico y soñador.

Fuente de emociones que quedan grabadas en el alma para siempre en aquel cuadro de luz, de armonías, de bellas tonalidades, al que cantan poetas y trovadores, escritores y periodistas y cuantos pisan la alfombra nítida de su larga extensión de playa.

¡Varadero único!

Excepcional.

Cuna del deporte náutico de remos en Cuba, allá en 1910, en homenaje a aquellos primeros remeros de las tripulaciones Halley y Varadero se instituyó ha poco El Día del Remero, cuya celebración tiene lugar cada año en los finales de Agosto.

¡Un gran día!

Como el de las Regatas.

Se inició este año el programa de El Día del Remero con el baile de gala la noche del sábado en el palacete del Náutico.

¡Baile magnífico!

Con una concurrencia selecta.

Durante toda la noche en el palacete de la playa, que preside el distinguido clubman señor José Fermín Iturrioz se estuvo bailando a los acordes de la orquesta de Jacobo Solar.

Bailable tras bailable.

Que hacían repetir los aplausos.

Mientras una juventud gozosa se deleitaba con la danza en los comedores, otra charlaba y saboreaba ricos coaktails allá en el artístico bar del sótano, bar donde nada falta, surtido bajo la dirección y el escrúpulo del siempre gentil administrador del Náutico, el querido amigo Raúl Busto.

Todo era bullicio.

Regocijo en ese bar.

Hasta casi el amanecer, en que la concurrencia se fué retirando a descansar estuvo el Club de la Playa hecho un áscua de luz y presentando un ambiente fantástico.

El domingo fué completo.

El Día del Remero.

Durante toda la mañana se estuvieron celebrando distintas competencias náuticas, en una de las cuales triunfó una tripulación en la que figuró la joven y entusiasta señora Gloria Cortiñas de Estévez, que quiso compartir con las glorias de su esposo el gran Luis Estévez, el hábil coach cubano que ha dado a Varadero por dos años la Copa Cuba.

La mañana pasó feliz.

Muy risueña.

Precursor del tradicional almuerzo de El Día del Remero, se saborearon los aperitivos en el bar.

Estaba aquello repleto.

En loca algarabía.

Sobre las dos de la tarde empezó el espléndido almuerzo, servido por la exquisita cocina del Club.

Larga la mesa.

De muchos comensales.

Todo preparado bajo la dirección del sociable ingeniero Raúl Castro, se destacaba en la mesa del almuerzo, un detalle chic, de buen gusto.

El ágape cordial.

Rebosante de regocijo.

Allí en aquella mesa figuraban entre los remeros de 1910 el doctor Santiago Verdeja Neyra, Alejandrito Neyra Gou, Humberto de Cárdenas, Julio Castro, Rafaelito Reynaldos, Miguel Angel Reynaldos y otros.

Sólo hay un caído de aquel grupo.

Cuya ausencia se notaba este año.

El que fué siempre divertido y alegre: Enriquito Vilá Ordoquí, que todavía el pasado año disfrutó de El Día del Remero, sin pensar remotamente que a los pocos meses sucumbiría para siempre.

El almuerzo fué elogiado.

Nada faltaba allí.

Con los remeros de 1910, compartían los remeros de 1936, los bravos atletas «made by Bufalo» y con el resto de los comensales, algunas de las «Miss Varadero» de años anteriores como la interesante Fina La Rosa de Banet, la dulce Mercedita Alcebo, la encantadora Raquel Ota de Rojas.

Faltaban tres de ellas.

Que allí noté su ausencia.

Un acto interesantísimo fué la elección de Miss Varadero 1937.

Se oyó un toque de clarín.

Y reinó el silencio.

Y acto seguido se proclamaba a Miss Varadero 1937, que resultó ser la lindísima Hortensita Castro Muzo.

De lirio a lirio.

Así pasaba el cetro de Miss Varadero.

Entre una ovación prolongada Raquelín Oti de Rojas entregó el trono a Hortensia Castro, preciosidad arrobadora, fresca y lozana azucena, digna descendiente del rango y de los prestigios de su querida mamá, la señora Hortensia Muxó de Castro, que siempre en nuestros salones ha brillado como sol esplendente sin ocaso.

Se escuchó el himno de Varadero.

En el instante de la elección.

A coro se cantaba aquello de: ¡Varadero! ¡Varadero! paraíso terrenal. ¡Varadero! ¡Varadero! Donde siempre quiero estar.

Después los brindis.

El final del ágape.

Los inició el culto doctor Rubén Sáez, que habló por la Directiva del Club Náutico de Varadero, después el doctor Santiago Verdeja tejió bellos madrigales y cerró con broche de oro el doctor Humberto de Cárdenas, también magistral, en tarde tan deliciosa.

Volvía el baile a reinar.

Terminados los brindis.

El Cronista, desde su mesa en torno a la cual reunía al dinámico compañero del periodismo cienfueguero señor Raúl Ugarriza, al caballeroso administrador de la Cuban Telephone Co. de la Perla del Sur, señor Casanova; al valioso periodista y actual diplomático señor Pizzi de Porras y a otros acompañantes, veía caer la tarde, la risueña tarde de El Día del Remero.

La recordaré siempre.

Con dulce evocación.

Francisco González Bacallao

Investigan un nuevo suero

Veterinarios de la Secretaría de Agricultura realizan estudios en la Estación Experimental Agronómica de Santiago de las Vegas, sobre un nuevo suero que ha sido sometido a la consideración de dicha dependencia.

HABANERAS

LA MODA ACTUAL

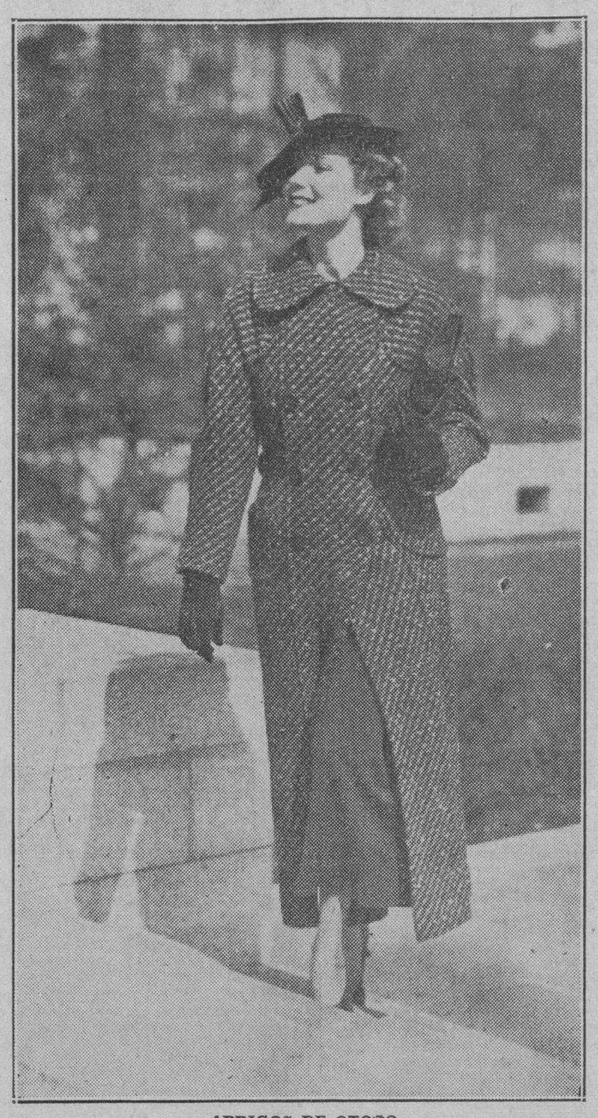

ABRIGOS DE OTOÑO

Los materiales suaves en los colores azul oscuro, vino y blanco se mezclan para la confección de este modelo de abrigo que presentan para la temporada próxima. Es cerrado al frente con doble hilera de botones y un cuello redondo, repitiendo esa forma en la pieza que cubre los hombros y en la que forma los bolsillos en las caderas.

LA ESBELTEZ EN LA LINEA

Muy difícil resulta para la mujer gruesa el modificar la silueta ajustándose exageradamente la faja o el corset. Todas las señoras saben lo imposible que es lograr un buen resultado con este procedimiento, puesto que las presiones forzadas sólo consiguen un desplazamiento de la frasa y su concentración en diversos lugares, especialmente en los bordes de la faja (neumáticos) que producen no sólo efectos ingratos a la vista sino que ponen más en evidencia un defecto que todas desean ocultar.

Gelée-Mitza es un método sano y eficaz contra la grasa y es usado por millones de personas en Europa, donde está haciendo verdaderos milagros.

De venta en las principales tiendas, droguerías y salones de belleza.

Representante Julio Ciria, apartado 1046. Habana.

NOTAS DE PARIS

Por el momento nos presentan los grandes **conturiers** sus nuevas y bellísimas colecciones que aparecen en los lugares públicos elegantes como las carreras nocturnas y demás fiestas en las que ofrecen preciosos modelos que son promesas para el próximo otoño.

Apenas hemos podido gozar del sol cálido nos preparan para el espectáculo melancólico de los días cortos de frío, comprendiendo que esto no es nada más que la iniciación de nuevas modas que quieren imponer.

Para las fiestas al aire libre los garden-parties, el polo y los restaurants campestres, las **toilettes** que proponen son todas de un esplendor fantástico, dominando ellas dos elementos, el corte y los materiales.

Una de las novedades de esta estación, y cuyo éxito se afirma con la entrada del otoño será el traje sastre ligerito de telas estampadas que por lo regular tiene la forma de redingote de tres cuartos, muy sueltos. Creo conveniente subrayar la gran boga que conocen estas prendas tan cómodas y que resultan de gran utilidad para nuestro clima.

Lelong prefiere para los **suits** las telas estampadas en dobles crepés de sedas, tejidos de rayón escogiendo impresiones multicolores y raros dibujos que recuerdan las telas persas o de las Indias.

El corte de esas prendas también evoca esos pintorescos trajes de personajes orientales que nos trasmiten las figuras de los museos y que deben encontrarse aún en algunos parajes lejanos que la civilización occidental no logró desfigurar. Es preciso decir que estas chaquetas son ajustadas al talle y que sus lardos faldones se ensanchan netamente en su base, llevándose con la falda estrecha. Para completar la nota asiática del redingote se adopta un sombrerito cuya **calotte** forma una punta muy pronunciada.

PRODUCTOS DE BELLEZA

Toda mujer, por muy bella que sea, debe cuidar su cutis con atención y esmero lo mismo que si lo tuviese defectuoso. De ese modo logrará un mejoramiento que redundará en aumentar su belleza.

Las **Cremas Tokalón** pueden ayudar a ese cuidado, por las grandes propiedades que encierran sus productos, siendo tan puros y elaborados con materiales de primera que en seguida de usarles se nota el buen resultado.

Las Cremas Tokalón encierran diferentes clases que separan el uso y el tratamiento de ellas. Hay una para limpiar el cutis, la que se usa como base de polvos y astringente y otra llamada **Cera Aseptine** para quitar las manchas, granos y espinillas.

INPROMPTU

Ante la Tumba de Alpízar

(Estilo de Martí)

He visto con honda pena
en un sepulcro llorar
a una madrecita buena,
sin poderla consolar...

He visto a la luna bella
el sepulcro iluminar,
y vi nacer una estrella
y vi a la madre rezar...

Vi también emocionado
como flores primorosas
en el mármol casi helado,
se entreabrían amorosas.

Allí, bajo el mármol duro
se guardaban los despojosos
de Alpízar, el mártir puro,
el que no supo de abrojos.

Las campanas funerales
doblaban ya sin cesar
y la madrecita buena
no paraba de llorar...

E. CAPETILLO.

MENU DEL DIA

Comida	Comida
Frutas variadas.	Grape fruit.
Huevos al plato.	Puré de plátanos verdes.
Pollo grillé. Papas sauté.	Roast-beef con puré.
Ensalada de col.	Ensalada de remolacha.
Brazo gitano.	Crema de leche.

RECETAS DE COCINA

Cake

Se bate un cuarto de libra de mantequilla con dos tazas de azúcar hasta que esté disuelta, luego se agrega una mucharada de manteca, una y media taza de leche, dos y media de harina de Castilla, una cuchara de **Baking** y cinco yemas de huevo con las claras batidas y una cucharadita de vainilla. Se coloca en un molde engrasado en mantequilla, poniéndolo al horno hasta que se cocine.

M. R. de FONTANILLS.

NUMEROSOS OBREROS, PELOTARIS Y ARTISTAS DE MEXICO SE REPATRIAN

MEXICO, D.F., agosto 25 (SE).—La Secretaría de Relaciones Exteriores de México publicó el siguiente boletín:

«El Consulado General de México en Barcelona ha estado en continua comunicación con la Secretaría de Relaciones Exteriores, informándole acerca de la situación que allá prevalece, especialmente en cuanto se refiere a intereses mexicanos y hasta hoy no ha tenido que lamentarse ninguna desgracia personal.

El mismo Consulado, con motivo de la situación porque atraviesa España, ha tenido que trabajar de día y de noche para atender las solicitudes de mexicanos que se presentan constantemente para requerir pasaportes o auxilios con el fin de abandonar aquella región. El transporte de guerra «Durango» ha recibido órdenes para recoger a los ciudadanos mexicanos que se encuentran en dicho país y deseen regresar a México, estando ya registrados más de cincuenta para este viaje.

Otros mexicanos han aprovechado la invitación hecha por los gobiernos de Italia y Francia para que, a bordo de sus barcos, se trasladen a sus respectivos países.

A las facilidades que se están otorgando por nuestros consulados en España, se han acogido especialmente artistas teatrales, pelotaris y obreros que, a consecuencia de la revuelta, quieren repatriarse».

VIBOREÑAS

LOS SANTOS DE HOY.—Santa Blanca y los santos Adrián, Víctor y Ceferino.

Las siguientes señoras celebran sus días:

La estimadísima dama Blanca Mora, amada y joven esposa del querido amigo Publio Prado, esposos a los que me une inquebrantable amistad y bien saben que les deseo las mayores felicidades, con sincero afecto.

La distinguida señora Blanca Sevilla Angulo, esposa del apreciable amigo Alberto Angulo.

Las señoras Blanca González de Molina, Blanquita Morales de Martínez, Blanca de Céspedes de Acosta, Blanca Lamas de Bérriz, Blanca Hernández de Gómez.

La joven señora Blanca Thomás.

Mi más expresiva felicitación dedico a la distinguida, joven y bella dama Blanquita Fernández de Castro, amada esposa del apreciable caballero señor Enrique Jardines, que a su delicada belleza y elegancia une el preciado don de ser una inspirada compositora y poseer una dulcísima voz.

Las señoras Blanca López Briñas viuda de Pla, Blanca González de Vérgez, Blanquita Díaz Solís de Vega, Blanca González de Ruiloba, Rosa Blanca Calzadilla de Landrián, Blanquita Viña de Rodríguez.

Entre las señoritas:

Es mi primera felicitación dedicada a la distinguida y altruista señorita Blanca Lluy, secretaria de la rama de Caridad Humanitaria del International Sunshine, en cuyo cargo desde hace años ha demostrado sus actividades, inteligencia y piedad por los ancianos desvalidos, por lo que es ya insustituíble.

Una «Blanquita» tan linda como Blanquita Ruiz y Valle.

Blanca Llorens, Blanca Borges, Blanca R. Barreras, Blanca Sáenz, Blanca Rodríguez, Blanca María Abella, Blanca Soto, Blanquita Hernández, Blanquita Villamil.

La bella figulina Blanquita Bravo.

Blanquita Pla y López de Briñas, Blanquita Sosa, Blanquita Vidal y de la Torre, Blanquita Socarrás, Blanca Griñán, Blanca Rosa Sainz.

La distinguida, bella y elegante señorita Blanca Navarro y Peoli, hermana del querido Presidente del Club Atlético de Cuba, caballeroso amigo Pepe Navarro.

De ser hoy los días de la distinguida dama Victoria de la Vega, esposa del buen amigo doctor Lorenzo Martín, le dedico mi más afectuoso saludo.

Y a la bella dama Victoria Landa de Cuervo, Victoria Amador de Ríos, Victoria Esnard de Rodríguez.

También a las figulinas Victoria Sánchez Castro, ¡una verdadera «victoria», muy admirada!

Victoria Granero, Victoria Arroyo y Victoria Brito.

Presente tengo a dos queridos compañeros en la prensa, Víctor Bilbao y «Vitoque» Sánchez Toledo, el siempre afable «confrere».

A los señores Víctor del Valle, Víctor Ramos, Víctor Serra, Víctor Ponce, el doctor Víctor M. Padilla y Adrián del Valle.

Muchas felicidades les deseo, de ser hoy la fecha que les fué impuesta.

LAS BODAS DE SEPTIEMBRE.—En mi poder esta invitación:

«Dolores Vidal de Suárez, Alvaro Suárez Cordovés y Regla Cruz de Besú y Marcelino Izquierdo, tienen el gusto de invitar a usted al matrimonio de sus hijos Gladys y Manolo, que se efectuará en la finca «Tirado», Puerta de Golpe, provincia de Pinar del Río, el día 20 de Septiembre de 1936, a las 2 de la tarde.

La señorita Gladys Suárez recibe a sus amistades hasta el día 5 de septiembre, en el Hotel Royal Palm, Industria y San Rafael».

Les quedo agradecido a su cortesía y anticipadamente dedico mi enhorabuena a la linda señorita Gladys y al afortunado joven «Manolo».

BODA NOTARIAL.—Señalada está para el próximo sábado, día 29, en la notaría del doctor Castellanos, Calzada de la Reina número 59, a las 10 y 30 de la mañana.

Son los novios la bella señorita «Nena» Angulo y Lusique y el señor Francisco Ramírez y González.

Esta boda inspírame gran simpatía, por conocer a «Nena» desde niña y profesar a su amada mamá la culta dama Celia Enrique viuda de Angulo una antigua amistad.

BAJO EL CIELO VIBOREÑO.—Continúa y continuará hasta su celebración en la noche del 5 de septiembre siendo el principal tema entre las figulinas, principalmente, esta gran verbena del prestigioso Club Unidos, en su casa-club y hermosos terrenos de la calle de Cocos número 10, desde las 9 hasta la madrugada del domingo.

Esta verbena tendrá un bello «Castillo Encantado», que será un hermoso kiosco con gran iluminación, y dos aeroplanos estarán girando constantemente en su parte superior, semejando ser verdaderos pues ni siquiera les faltará el ruido de los motores. Ya ha sido terminado y puede verse, junto con muchos atractivos que tendrá «Bajo el Cielo Viboreño».

De 4 a 6 de la tarde y de 8 a 10 de la noche, Jaime Proaza y Carlos Dunn, Presidente y Secretario de la Sección de Fiestas, atenderán cortésmente todas las solicitudes e informes que se les pidan.

CLUB SAN CARLOS.—Un gran Campeonato de «Basket-Ball ha empezado a organizar la Sección de Sports de nuestro Decano Club, para inaugurarlo en los primeros días de septiembre.

Me complazco en comunicar a los asociados que en él deseen tomar parte, que las inscripciones quedarán cerradas el día primero de ese mes, a las 9 p. m.

Serán donados valiosos premios, un precioso trofeo y medallas para los vencedores de este Campeonato Intersocios.

Las venusinas-carlistas darán, como siempre, con su presencia más atractivo a los venideros lunes, miércoles y viernes, días en que se realizarán los juegos.

COLUMBUS YACHT CLUB.—El atento Presidente, estimado amigo doctor Rafael M. Bandujo, ha tenido la cortesía de invitarme al baile que se celebrará el día cinco de septiembre, a las nueve y media, en su elegante palacete de la Avenida del Río número 2, Reparto Khly.

Será una lucida fiesta, con numerosa y selecta concurrencia.

Agradecido quedo al doctor Bandujo por su gentileza.

CLUB DEPORTIVO LUYANO.—La entusiasta Directiva de este Club obsequiará a los numerosos socios y sus familias con un baile, la noche del día 3 de septiembre, en su local Teresa Blanco y la Calzada de Luyanó, a las nueve.

Ya están a disposición de las familias que deseen asistir, las correspondientes invitaciones, sin las que no se permitirá la entrada.

Los señores socios presentarán su recibo de septiembre.

Urbano del CASTILLO

GUANABACOA AL DIA

DEL ULTIMO BAILE.—De suntuoso puede calificarse el gran baile del Casino Español de esta villa.

Celebrado en la noche del 23.

Conmemorando la fundación de la octava, que fué ideada por don José Cornelio de Mendoza.

Aprovechándose tan grata oportunidad para dedicarlo a las gentiles damas y preciosas señoritas que laborarón en el reciente festival llevado a efecto por la Hispana Institución, no ha mucho.

Maravilloso aspecto lucía el inmenso salón del Casino, al contemplar en él a tantas y tan distinguidas personalidades de nuestro mundo social.

Por doquier se notaba la alegría y el entusiasmo entre los bailadores que hicieron de la fiesta bailable una gratísima velada.

Puede decirse que por nuestras damas y damitas elegantes se aprovechó el motivo para dar una encantadora exhibición de finísimos trajes a cual deellos más original, siendo en su mayoría creaciones de acreditados «ateliers».

Prometí hacer una detallada reseña de este baile.

Lo que no me ha sido posible hacer, dando la relación de cuantos disfrutaron de ese acto, debido al crecido número de personas congregadas en el amplio salón y al poco espacio de que dispongo.

Lo cual lamento infinito.

Sólo doy esos detalles para que la imaginación de mis lectores pueda crearse un cuadro en su mente y aprecie en todo su esplendor el simpático baile celebrado por el Casino Español

DE REGRESO:—Hoy ha de llegar al puerto de la Habana, el lujoso barco «Florida», que trae a su bordo al grupo de excursionistas cubanos que asistieran a la 54a. Convención de los Caballeros de Colón, en Toronto, Canadá.

Entre ellos se encuentra nuestro estimado compañero, señor José A. Puga, Director del colega local «La Publicidad».

Al muelle han de acudir a recibirle sus numerosas amistades, donde la darán la bienvenida por su regreso al seno de la sociedad cubana.

VISITA GRATA.—En la mañana de ayer recibí la grata visita del cumplido compañero señor Mario Soley y del Toral, director de la revista mensual ilustrada «Iris».

La motivó el querer dejar establecida en esta villa la agencia de la interesantísima revista que dirige.

Ya que en su variado material se encuentran artículos amenos que llaman la atención del lector.

Sólo he aceptado la colaboración social.

Pronto quedará establecida la agencia a cargo de un conocido joven de gran arraigo en la villa.

Mucho agradezco la distinción de que he sido objeto y trataré de llenar mi cometido lo mejor posible.

Triste nueva:—Víctima de fatal accidente falleció el domingo último el pequeñuelo José María Ortoñe, sobrinito del buen compañero Antonio de J. Ortoño, corresponsal de El País en el vecino pueblo de Regla.

La sociedad gunabacoense ha sentido hondamente la muerte del pequeño José María.

Por lo que se ha sumado al dolor de sus padres María Más de Ortoño y Armando Ortoño.

El sepelio verificado en la tarde del lunes fué fiel exponente de ello, asistiendo una representación del Consistorio Municipal y numerosas personalidades de la villa.

Reciban sus familiares mi sincera condolencia.

ALMUERZO:—El Consejo San José de Calasanz, Número 2750 de la Orden de Los Caballeros de Colón, celebró al medio día del domingo, su acostumbrado almuerzo de confraternidad.

En el reino, como siempre, la más cordial camadería, entre los comensales.

Fué un acto sencillo, pero lleno de amor y compañerismo.

Hermoso ejemplo de confraternidad

Agradezco mucho las gentilezas de que fuí objeto, en ese almuerzo.

DE ORIENTE.—Después de haber pasado unos días de gratas vacaciones en la ciudad de Santiago de Cuba, regresan en la noche de hoy los jóvenes matrimonios, Rosa Marrero de Flores y José Benito Flores; Ofelia Casado de García y José Agustín García.

Los que vienen colmados de atenciones por la hospitalaria sociedad santiaguera, donde fueron acogidos con grandes simpatías, dado que en el seno de ella tienen numerosas amistades.

Felicitoles y a la vez quiero ser el primero en darles el saludo de bienvenida.

FIESTAS RELIGIOSAS.—La comunidad escolapia de Guanabacoa, celebra los siguientes cultos en honor de su santo fundador San José de Calasanz.

Día 26 a las siete y media de la noche, rezo del santo rosario, y canto de solemnes completas por la comunidad.

Terminado el acto con el canto del himno al Santo Fundador y veneración de la Reliquia del Santo.

Día 27 a las siete y media de la mañana misa de Comunión general para todas las Asociaciones establecidas en la iglesia de los Escolapios.

A las nueve de la mañana, misa solemne de ministros en la que oficiarán según costumbre los Padres Franciscanos de la villa.

El señor está a cargo del R. P. Llaguno, Párroco y Administrador del Hospital de Paula.

La Comunidad Escolapia invita a todos los alumnos actuales y a los antiguos alumnos del colegio para estos actos religiosos, así como a todos los fieles en general.

Atendiendo a las tristes circunstancias de los Escolapios de España y en particular los de la provincia catalana no se celebrará ningún otro acto más que los antes mencionados para celebrar la fiesta del Santo Fundador:

EN EL LICEO:—La Directiva del Liceo, siempre atenta a los intereses sociales, ha tomado el acuerdo de celebrar tardes bailables, que han de ser del agrado de todos.

Las fechas escogidas son las siguientes.

Agosto 30, septiembre 6, 13, 20, y 27, Octubre 4, 11 18 y 25.

Las que se celebrarán en las horas de cuatro de la tarde a nueve de la noche de esos días.

Y estarán amenizadas por una conocida orquesta y un septeto.

MORENA CLARA:—Vuelve otra vez a ser proyectada en la noche de hoy la simpática films española «Morena Clara,» que tan encantadoramente interpretan la bella Imperio Argentina y el rey de los comediantes latinos, Miguel Ligeros.

Esta nueva proyección se hace a solicitud de numerosas familias.

También se proyectará la película de acción «El Domador» por el favorito Tim Mac Coy.

CENTRO ESPAÑOL DE REGLA:—Con fecha de ayer recibo la siguiente carta: Sr. José B. Aranzo de la Maza, Cronista DIARIO DE LA MARINA, Guanabacoa.

Señor: Como en años anteriores esta sociedad tenía señalado un gran baile para el sábado doce del próximo mes con motivo de las tradicionales fiestas de la patrona de esta localidad y por encontrarse gran número de nuestros asociados afectados directamente con motivo de la gran tragedia y los lamentables acontecimientos que actualmente se están desarrollando en la madre patria, en Junta celebrada días pasados, se tomó el acuerdo de suspender el mismo

Esperando de usted se sirva hacerlo saber así en su leída sección para conocimiento general.

Con gracias por la atención que le preste a estas líneas quedo de usted muy atentamente y S. S.

Fdo. **Francisco Salazar**, Presidente p. s. r. Elise Fernández, Secretario.

Gustoso los complazco dando a conocer sus deseos al publicar esta carta que ha de sentir los efectos deseados.

José B. Arango de la Maza.

MATANCERAS

FELICITACIONES.—En la fecha de hoy.

Celebran su onomástico en este día 26 de agosto, las que llevan el poético y simbólico de Blanca.

Saludaré como todos los años en mi primer mención, a Blanca Castañer de Horta, dama de gran distinción, que pertenece a una de nuestras más ilustres familias.

Está de días también su hija «Yuya», valor artístico que hoy añora la Yucayo, y que está llamado a triunfar en la Habana, donde actualmente reside.

Hasta la residencia de la calle Trece número ciento treinta y ocho, altos, en el Vedado, llegarán para esas Blancas mis felicitaciones mas cumplidas.

Dos damas respetables e igualmente estimadas en los círculos sociales matanceros: Blanca Domínguez de Ponte y Blanca Rodríguez de Prendes.

Blanca Cardoso de Díaz, a la que felicito muy cordialmente.

Blanca Rives de Del Campo y Blanca Rosa del Campo de Pérez.

Blanca Valera, la gentilísima madame Vallice y su hija Blanca Luisa, la elegante esposa del Magistrado de esta Audiencia doctor Luis Fernández Taquechel.

Blanca Correa, Blanca Ponte y Blanca Guiteras.

Y cerrando la relación, Blanca Escobar y Gallardo, gala y ornato de los salones matanceros.

Tengan todas un feliz día.

LYDIA DE RIVERA.—La Emperatriz del bell canto.

Es huésped de Matanzas hoy, a donde llegará acompañada del Cronicuer de «El País» Pablo Alvarez de Cañas, la artista de más distinción, de más lozana belleza y más depurada elegancia que pisa los escenarios cubanos.

Recién llegada a Cuba, Lydia de Rivera, la gran sociedad habanera que la admira y la tiene en rango de soberana, le ha rendido los más cálidos homenajes, cuantas veces ha cantado para ese público que tiene por ella marcada predilección.

Todo acompaña a Lydia de Rivera en su triunfal carrera.

A la fragancia de su juventud, se vinculan en esa aristocrática cantante, la gracia cautivadora, que es como delicado perfume que emana de todo su ser, la distinción suprema de su figura, el lujo y la elegancia con que viste su arte y el incomparable cachet que sus largas estancias en el extranjero aureolan su persona toda.

Es casi seguro que gozará Matanzas de un recital de Lydia de Rivera.

Y como aquellas noches inolvidables que la oímos en nuestro gran Sauto, nuestra sociedad en pleno colmará el Teatro, sabedora del valor de ese espectáculo de refinamiento, de exquisitez y de divino y sublime arte.

Para Lydia de Rivera y su señora madre, así como para el caro confrére de «El País», va en esta nota mi salutación más afectuosa.

TRASLADOS.—En la Playa

Dejó ayer la Quinta de Tamargo en las alturas de Bellamar, para regresar a su casa de la calle de Milanés, el ilustre educador doctor Manuel Labra que con su esposa y su hija, la encantadora Martica, pasaron la season veraniega en nuestro quartier.

También dan por terminada su estancia en la Playa para volver a la ciudad, los señores de Méndez, que ocupan el chalet del doctor Andrew, para el que se traslada tan pronto se desocupe, el Jefe de la Policía, Comandante Genaro Núñez y su interesante esposa.

De otros cambios sé en esa misma Playa, pero serán éstos para principios de Septiembre y es para entonces que daré cuenta de ellos.

UN BABY.—El primogénito.

Nena Costales y Eugenio Fernández, besan alborozados al tierno ser que completa la ventura de su unión y colma de alegrías su feliz hogar.

Con los regocijados padres del nuevo matancerito, comparte ese júbilo la amante abuela del recién nacido, la señora viuda de Costales.

Sea enhorabuena.

TRISTE ANIVERSARIO.—El de hoy.

Se cumplen años en esta fecha, de la desaparición de aquella gran dama que se llamó Isolina Burgos de Horta, sobre cuya tumba caerán empapadas en lágrimas de los que jamás la olvidan, las flores del recuerdo y del más filial cariño.

Para visitar esa amada sepultura vendrán a la Yucayo sus hijos, a los que me liga, con un viejo e invariable afecto un bien enraizado cariño.

Sean estas líneas de espontánea y sincera recordación, mi homenaje a la memoria de aquella noble señora, que vivió en tan alto rango y en tan encumbrada posición, en nuesra sociedad.

LA SRA. DE GUITERAS.—Embarcó ayer.

Tomó pasaje en la Habana con dirección a Philadelphia, la disinguida y culta dama Hortensia Aranguren la viuda de Gregorio Guiteras, que desde hace años tiene fijada su residencia en aquella ciudad y pasa siempre los veranos entre nosotros.

Ha quedado aquí su hija Blanca, que como Mary, que pasa actualmente una temporada en Panmá, esperan el regreso de la señora Aranguren, cuya ausencia será sólo de unas semanas.

Tenga una feliz travesía esa distinguida viajera.

CORREO DE BODAS.—La última de que dar cuenta.

Acaban de contraer matrimonio en la Habana la señorita Angela María Hernández Pérez, y el joven Alfonso Chicoy y Mata, de cuyo enlace dieron fe en calidad de testigos los señores Antonio Vignier, Ramón Manguart y Sócrate Rojas y Emilio Gómez.

Los novios después de su enlace, partieron para Oriente, donde fijan definitivamente su residencia.

Sea eterna su ventura.

Manolo JARQUIN

Duélese la señora Borrero de Luján de que a la Dirección de Cultura se le haya dado ahora carácter político

Dice que ese organismo ha debido mantenerse alejado de ella, realizando una obra útil para la República. Se están agrupando a su lado muchos valiosos elementos intelectuales

La ex directora de Cultura, Sra. Dulce M. Borrero de Luján, nos envía la siguiente interesante carta en relación con su alejamiento de ese organismo y de la nueva modalidad que se le trata de imprimir:

«Cuando se ha servido con absoluto desinterés, entusiasmo constante y pleno sentido de la responsabilidad contraída con los elementos a los cuales afecta su función un cargo público de tanta importancia como el de Director de Cultura; cuando ese cargo se aceptara en una hora de gravísimos riesgos cedien do al ruego apremiante y reiterado de la más genuina representación del patriotismo y de la intelectualidad nacionales para renunciarlo voluntariamente anticipándose al imperativo de una realidad meramente ocasional pero que entre nosotros deviene siempre omnímoda, la suspensión de la atribución oficial, al ocurrir, deja intacto el vínculo establecido entre aquellos elementos y el espíritu de quien fuera leal servidor de sus más elevados intereses.

Prueba de ello la hallamos en el hecho de haberse proucido un movimiento espontáneo de acercamiento y compenetración de los elementos intelectuales—escritores y artistas distinguidos—que habían encontrado su atmósfera natural en la Dirección de Cultura desde los días de Chacón y la que estas declaraciones redacta, como si el cambio habido en aquella, más que a las personas afectadas por él, amenázase la naturaleza misma de las funciones, singulamente elevadas y específicas, que le están asignadas. Porque si se tenía por descontado que el cambio de personas ocurriese debido al compromiso forzoso contraído por las figuras más destacadas del gobierno producto de la pugna comicial, no había podido preverse que estando al frente de la Secretaría de Educación un hombre de la capacidad técnica y del prestigio intelectual del doctor Luciano Martínez (quien, dicho sea de paso, hacía más de dos meses tenía en sus manos amigas mi renuncia sin habérmela querido aceptar) pudiera darse de lado al carácter de suprema neutralidad que debe mantener se vigente en un organismo de tamaña trascendencia social, llevando a sus principales jefaturas elementos seguramente sobrados de merecimiento en el terreno de la acción política y muy respetables sin duda individualmente considerados, pero desposeídos de toda autoridad en el campo de las actividades intelectuales o artísticas, carentes del respaldo de una obra personal cumplida, ni notable ni mediana, en el sector de estas serias disciplinas.

No basta la buena voluntad, no basta la acometividad personal demostrada al efectuarse el abordaje de las nuevas posiciones para dar fe de una cultura que no se lleva como lastre vivo del personal esfuerzo realizado a lo largo de toda la existencia, y menos aún nos habilita para impartirla a las muchedumbres hambrientas y ansiosas de superación espiritual que están esperando por nosotros, el hecho fortuito de haber navegado con fortuna en la última etapa electoral.

La Dirección de Cultura, organismo máximo del Estado encargado de difundir a todos los ámbitos de la nación los elementos necesarios a producir la superación intelectual de las masas populares, ha de comenzar por sustraerse ella misma a toda influencia que altere o mixtifique, anulándolo, el ritmo de sus actividades vitales; el ambiente de ese gran vivero de energías creadoras, para que de él irradien al mundo exterior y cristalicen en frutos perdurables de belleza las corrientes de una cultura positiva y honda, ha de ser puro, sereno, abierto a todos los vientos del pensamiento humano, conciliador de todos los intereses espirituales de la época.

¿Quién puede garantizar de aquí en adelante que la finalidad social suprema de la obra que el Estado está obligado a realizar por medio de la función elevada y eficiente de ese Departamento oficial logre hacerse viable?

La pregunta no es mía: la hizo a raíz del movimiento del alto personal de la Secretaría de Educación efectuado hace poco, alguien que ve muy lejos, en un sereno y enjundioso artículo que vió la luz en el DIARIO DE LA MARINA el día 18 del que cursa, intitulado «Inperativo de Competencia», y cuyo fondo vale la pena de estudiar con espíritu imparcial. Yo, que con la inteligente cooperación de valiosos elementos a lo que desde un principio contagió mi optimismo, lograra mantener vivo en aquel importante sector de Educación un ritmo de trabajo prometedor y fecundo, no hago más que glosar el motivo inquietante que el sagaz articulista desarrollara en sus valientes párrafos.

Evidentemente: en el caso especial de la Dirección de Cultura no se trataba, al procederse al cambio inevitable, de respetar derechos adquidos en el bregar político, por tal o cual figura de partido, sino de respetar conceptos fundamentales en relación con la finalidad social de las funciones de ese noble organismo del Estado. Y si de hecho han quedado destruídos esos conceptos, por cuya vigencia quedaban defendidos los intereses de la cultura pública, no puede extrañar a nadie que los elementos afectados directamente por esa imperdonable imprevisión de las figuras dirigentes del Gobierno en este delicado trámite de la remoción de los servidores de la Administración nacional, en un movimiento institivo de defensa, acudan en alivio de su angustia a aquellos que, desposeídos ya de todo poder oficial, conservan, sin embargo, íntegro el sentido de la responsabilidad de la misión en cuyo cumplimiento se esforzarán.

Así queda probado que si la urgencia política logra instalar por nombramiento directo en las esferas reservadas a la intelectualidad militante a los lugartenientes más activos de un partido triunfante, hay otra suerte de urgencia que afirma la solidaridad de clase entre los individuos animados por un mismo ideal superador, impidiendo que sus fuerzas se anulen o disgregen. Los artistas y escritores cubanos viniendo a lamentar conmigo el imperio de una realidad desastrosa, acusan que hay formada en nuestro medio una conciencia culta, un alma pensante, reflexiva, alerta, capaz de producirse colectivamente en defensa y resguardo de los intereses espirituales de su pueblo. No sentirlas vigilantes y activas, desconocer la razón de sus demandas, revela una funesta miopía en los nuevos rectores del país.

Recogiendo el murmullo de disgusto de los intelectuales cubanos por la invasión de la política irresponsable y vocinglera en la morada austera de Minerva, yo no hago más que volver al punto en que me encontraba cuando cuatro personajes ilustres: el coronel Carlos Mendieta, a la sazón Presidente de la República, Cándida Gómez de Bandujo, Consejera de Estado, Agustín Acosta—el glorioso poeta—y el propio José María Chacón, cumbre de la intelectualidad americana, me rogaron que tomase en mis manos, inexpertas quizás, pero leales, las riendas de la Dirección de Cultura, recién tejidas por la ilusión revolucionaria y amenazadas de ruptura irreparable por la huelga desastrosa de marzo...

«Por Cuba», me dijeron; y acepté. Si aquello no fué lisonja de ocasión, que más bien era grito de socorro, esto mío es deber, y por Cuba, otra vez, está cumplido.

Dulce María Borrero de Luján.

Jesús del Monte, agosto 23 de 1936.

En los astilleros japoneses se están construyendo muchos buques para varias naciones, entre ellas Rusia

El tonelaje antiguo es reemplazado por los cruceros ligeros y de más velocidad. La Universidad de Heidelberg celebra

VIOLANDO SELLOS DEL JUZGADO, ROBARON MERCANCIAS DE VALOR EN LA ADUANA DE SANTIAGO DE CUBA

(EN ESTA PLANA, COL. TRES)

CRONICA CATOLICA

ACTOS CATOLICOS QUE SE ANUNCIAN PARA MAÑANA EN LAS DIVERSAS IGLESIAS

Fiesta a San José de Calansanz en las Escuelas Pías de la Habana.

En la capilla de las Escuelas Pías de la Habana, sita en San Rafael 56, se celebra la fiesta a San José de Calasans con el siguiente programa:

Día 26. A las ocho y treinta p. m. rezo del Santo Rosario, canto solemne de Completas y Salve por la Rvda Comunidad.

Jueves 27. A las 8 y 30 a. m. misa de ministros oficiando monseñor Alberto Méndez, Párroco de Monserrate y Deán del M. I. Cabildo Metropolitano de la Catedral de la Habana, estando el Panegírico del Fundador de las Escuelas Pías, a cargo del R. P. Rector de las Escuelas Pías de la Habana, José Castelar.

Después de la función se dará a besar la reliquia del Fundador y serán distribuídos bellísimos recordatorios.

Los que visiten esta capilla confesando y comulgando ganan indulgencia plenaria.

El rector y venerable Comunidad de las Escuelas Pías de la Habana, invitan al venerable clero regular y secular a los actuales y antiguos alumnos a sus respectivas familias.

Fiesta a San José de Calasanz en Guanabacoa

En la iglesia de las Escuelas Pías de Guanabacoa se celebrará la fiesta de San José de Calasanz con los siguientes cultos.

Día 26. A las siete y media de la noche, Santo Rosario, solemne Completas y Salve.

Da 27. A las siete y media de la mañana, misa de Comunión general a la cual se invita a las Asociaciones piadosas establecidas canónicamente en esta iglesia y fieles devotos de San José de Calasanz.

A las nueve de la mañana, misa solemne con sermón y gran orquesta y voces.

El vicario M. R. P. José María Jaune vicario de las Escuelas Pías y México, el rector y comunidad, invitan al clero regular y secular, Asociaciones, y antiguos y actuales alumnos y a sus respectivos familiares.

En la iglesia del Sto. Cristo

Tercer día del Triduo a San Agustín en la iglesia del Santo Cristo con el siguiente programa:

A las ocho de la mañana, misa armonizada de Comunión general.

A las 5.30 de la tarde exposición del Santísimo Sacramento, estación, Santo Rosario, ejercicio del Triduo, sermón por un notable orador sagrado, bendición y reserva.

En San Francisco

Los quince jueves a Jesús Sacramentado con exposición de S. D. M. Corona seráfica ejercicio de los quince jueves cánticos, sermón bendición y reserva.

La Venerable Camunidad de Padres Franciscanos de la Habana, invita a los fieles y de un modo especial a las Ordenes Terceras, Cofradías y Asociaciones de este templo.

En la iglesia de la Merced

A las 8.30 de la mañana, misa cantada y ejercicio mensual de la Asociación de la Medalla Milagrosa A continuación junta en el lugar de costumbre.

A las cinco y media de la tarde, Hora Santa.

Jueves Perpetuos Eucarísticos.

En San Nicolás de Bari, María Auxiliadora, y Jesús del Monte.

Por la mañana a las ocho.

Por la tarde a las 5.

Hora Santa

A las cinco de la tarde, el piadoso ejercicio de la Hora Santa, en las iglesias del Santo Angel, San Francisco, María Auxiliadora, Jesús, María y José, San Nicolás de Bari, Nuestra Señora de Monserrate, Nuestra Señora de la Caridad, Capilla de Padres Pasionistas, capilla de Padres Redentoristas, iglesia de Jesús del Monte, Madres Eucarísticas, Madres Reparadoras y Madres del Servicio Doméstico.

A las 5.30 p. m. en la Merced.

A las 7.30 de la tarde en la iglesia parroquial del Cano.

En la capilla del Inmaculado Corazón de María.

A las 5.30 de la tarde, los solemnes ejercicios de los quince jueves en la capilla de los Misioneros del Inmaculado Corazón de María.

Asociación Eucarística Popular.

En la capilla de las Madres Reparadoras adoración reparadora al Santísimo Sacramento por la Asociación Eucarística Popular, de 7 y 30 de la tarde a 10 y 30 de la noche.

Se invita a los fieles a tan piadoso acto de adoración y reparación.

El Jubileo Circular

En la iglesia de Santa Catalina, el Jubileo Circular.

La exposición de S. D. M. después de la última misa, que se celebra en esta iglesia. A las cinco de la tarde, Rosario, visita a Jesús Sacramentado sermón, bendición y reserva.

Escuela parroquial para niños pobres de Marianao.

Curso de 1936-37.

Desde el lunes 31 de agosto queda abierto el plazo para la matrícula en la Escuela parroquial San José, fundadada por el R. P. Ramón G. Barreras, para pobres de esta parroquia.

Se avisa principalmente a los padres de los alumnos matriculados en el curso anterior, que acudan a matricular sus niños en los primeros días, para que no vayan a quedar fuera de la escuela por exceso de matrícula.

Las clases comienzan el lunes siete de septiembre.

Horas de matrícula de 8 a 10 a. m.

Novena de Nuestra Señora de la Caridad

El próximo domingo 30 de agosto, mienza la novena a la Santísima Virgen de la Caridad del Cobre, Patrona de Cuba y de esta parroquia.

Todas las noches a los ocho y media se hará el ejercicio dela novena, precedido del rezo del Santo Rosario.

Para la Corona de la Virgen.

A treinta y cuatro pesos setenta y cinco centavos asciende hasta hoy la venta de boletos para la corona de nuestra Patrona, la Santísima Virgen de la Caridad del Cobre.

Nos quedan pues por cubrir de los cincuenta pesos destinados a esta parroquia, quince pesos veinticinco centavos, que esperamos saldar esta semana.

La señora Marquesa de la Real Campiña ha donado un valioso y antiguo brazalete de oro.

Que la Virgen se lo pague.

Pbro. Dr. Belarmino García, Párroco de Marianao.

Novenario solemne a Nuestra Señora de la Caridad en la Santa Metropolitana Iglesia Catedral

El domingo treinta a las cinco de la tarde dará comienzo en la catedral el novenario solemne a Nuestra Señora de la Caridad.

Predicará el venerable Padre Dean. Monseñor Méndez.

Cantará la distinguida señorita Dayse de Méndoza. Los cultos de este día son a intensión de la señora Eliza Godínez de Batista, esposa del honorable Jefe del Ejército Constitucional.

Reina gran animación para asistir a los cultos que en honor de la Excelsa Patrona de Cuba, se celebrarán en la Catedral.

EXHORTACION DIRIGIDA A LOS JOVENES MIEMBROS DE LA FEDERACION CATOLICA

Desde este año nuestro calendario católico tendrá que registrar una fecha nueva, orlada, con los más vivos y más bellos colores; último domingo de septiembre. Día de la Juventud Católica Cubana.

Bajo su sencilla expresión encierra este propósito una tan alta como noble ambición: la de sacar el sol de la publicidad la potencia conquistadora de nuestra joventud. La idea no puede menos de ser jubilosamente recibida por toda la sociedad católica, y además con gratitud por parte de aquellos que sienten sobre sí la responsabilidad de la Acción Católica.

En ese día, sino en todos los pueblos de la República, en una gran parte de ellos, los jóvenes católicos de ambos sexos han de levantar bien alto a la faz de toda la Nación, el pendón glorioso de su Fé, encendido en ígneos ardores y han de dar una esplendorosa prueba de sus convicciones religiosas. En ese día la juventud católica cubana va a dar la medida de lo que la iglesia y la patria pueden esperar de ella.

Y es necesario que desde este primer año ese día ostente el sello que debe distinguir todos los actos de la juventud católica: fervor, entusiasmo y disciplina.

Su Santidad el Papa Pío XI bendiciendo la idea de la juventud católica obrera de Bélgica de celebrar con una gran Asamblea el aniversario de su fundación, escribía estas entusiastas palabras:

«Tenemos la confianza de que en ese día se harán patentes a los ojos de todos los resultados de un movimiento en que parece haber la providencia puesto su sello. No será sólo el vigor conquistador de la Juventud Católica Obrera el que se pondrá en evidencia con los hechos; será la juventud incesantemente renovada de la misma iglesia la que resplandecerá con su magnífica belleza».

Con otras palabras el Excmo. Sr. Arzobispo de la Habana ha expresado idénticas esperanzas en torno a la celebración del «Día de la Juventud Católica Cubana» el 27 de septiembre próximo.

También el movimiento juvenil católico de Cuba lleva el sello de la providencia divina, y en el día a que estamos refiriéndonos la sociedad cubana podrá comprobar y admirar el entusiasmo y los nobles arrestos de que son capaces los jóvenes cuando están animados del espíritu de Cristo. aun en estos tiempos en que una densa atmósfera de materialismo pretende cortar los altos vuelos del espíritu.

No menos de dos mil jóvenes en la ciudad de la Habana acudirán el 27 de septiembre a la iglesia Catedral a jurar fidelidad inquebrantable a Jesucristo y a sus legítimos representantes en la tierra, a escuchar con sumisión la palabra de orden que quiera darles el Padre y Pastor de sus almas, a recoger de sus labios el divino mensaje para difundirlo después a los cuatro vientos, convertido en su propia sustancia.

No tenemos derecho a dudar siquiera de que cada miembro de la Federación de la Juventud Católica Cubana ha de constituirse en propagandista del Día de la Juventud Católica Cubana, y que, gracias a su multiplicada actividad, la realidad ha de superar las esperanzas más optimistas. Contamos con vuestra asistencia y con vuestro comprobado entusiasmo de conquista.

Fr. Pablo de Lete, O. F. M.

ACTOS MUY SOLEMNES SE PREPARAN POR EL APDO. DE LA ORACION

Esta sublime Congregación, extendida por todo el mundo con más de treinta millones de asociados, es la llamada a servir en estos últimos tiempos de arca santa que preserve a las almas buenas del naufragio universal. Con el fuego santo que recibe del Corazón Santísimo de Jesús viene a derretir la frialdad e indiferencia de los corazones ya inflamados en su divino amor. Hombres y mujeres, niños y ancianos toman parte activa en esta Cruzada Santa de Oración y acción que lleva por lema de sus aspiraciones la gloria del corozón de Jesús y la salvación de las almas. No se contente con inscribirse en ella como lo han hecho ya los Socios de esos 252 coros del Apostolado de la Oración en Reina vea como ellos cumplen fielmente con sus oraciones y comuniones, y se convierten en Apóstoles del divino Corazón para conquistar nuevos socios y promover en todos los corazones el amor y la devoción al Corazón Santísimo de Jesús. El mismo ha manifestado cuanto le agrada este celo al prometer que «Las personas que propoguen esta devoción, tendrán escrito su nombre en mi corazón».

Novena de comuniones: El 28 de agosto comenzaremos los nueve viernes en honor de Cristo Rey. El Apostolado de la Oración de Reina, desea ofrecer, en cada uno de sus socios, esa novena de camuniones ferverosas, como el más agradable obsequio que hemos de presentar a Cristo-Rey en el día de su fiesta —La Directiva del Apostolado de Reina.

UN AFUNCION SOLEMNE A SAN ROQUE CELEBRADA EN EL ESPIRITU SANTO

El párroco del Espíritu Santo y la la Camarera de San Roque, la fervorosa católica, señora Eduviges Jiménez, han celebrado solemne función en honor del milagroso San Roque, abogado contra la peste y malas enfermedades.

El domingo 16, festividad del Santo a las ocho de la mañana, celebró el párroco, misa de comunión general, en la cual pronunció una hermosa plática, exponiendo el Evangelio de la Dominica: «La curación del sordomudo».

Misa y comunión, fueron armonizadas por el coro parroquial.

Estuvo muy concurrida la mesa eucarística.

A las diez de la mañana ofició de Preste en la misa solemne el R. P. Arcadio Marinas.

Pronunció elocuente panegírico de San Roque el R. P. Antonio Arias S.J.

Los celebrados cantantes señores Valentín Urrestarazu y José Fuentes, interpretaron de manera magistral la misa de Perosi, al Ofertorio, Himno de Confesores de Durand, y después de la misa himno al glorioso San Roque.

Les acompañó al órgano el distinguido profesor señor Carlos Fernández Vilá, director del Conservatorio Fernández Vilá.

Fué muy elogiada la parte musical así como el panegírico del Padre Arias, S. J.

El templo lucía una brillante iluminación y artístico decorado floral, confeccionado por el joven Ramón Junco.

Asistió una gran coucurrencia de fieles devotos de San Roque a los cuales obsequió la Camarera con piadosos recordatorios.

Tanto el párroco como la camarera fueron muy felicitados por el fervoroso homenaje a San Roque tributado en su fiesta onomástica.

Información Telegráfica
DEL INTERIOR DE LA ISLA

Por nuestros Corresponsales, a través del hilo directo del DIARIO

HABANA

FAMILIA INTOXICADA

SANTIAGO DE LAS VEGAS, agosto 25. DIARIO, Habana.—En las últimas horas de la noche pasada, fué conducida al Hospital 'Lila Hidalgo» de Rancho Boyeros, una familia intoxicada. Nómbranse los pacientes, Herminio Borrego, de 40 años, blanco, casado y vecino de la calle 6 número 9; su hija Rosalina, de 19 años, soltera, y un sobrino de 14 años de edad.

Dedclararon que, después de comer yuca salcochada, se sintieron con fuertes dolores.

El médico de guardia asistió a todos los pacientes, siendo trasladados más tarde a sus domicilios.

Rapto.—Saturnino Pérez Expósito, blanco, de España, de 33 años, jornalero y vecino de la calle 6 número 29, denunció a la Policía que mientras estaba ausente de su domicilio, su hija Elia Pérez, de 16 años, había sido raptada por su novio Leonel Cejas Quintana, de 19 años, vecino de esta ciudad.

El raptor fué detenido más tarde, siendo presentado al Juzgado.

Robo. — Pedro Fornes Fornes, de España, de 29 años, vecino de Real núm. 1, en Calabazar, denunció a la Policía que de su domicilio, donde tiene un taller de carpintería, le habían sustraído dos ruedas y varios objetos.

Posteriormente el teniente Ferrer, Jefe de la Policía, con personal a sus órdenes, se personó en el domicilio de José Santos, en el Reparto Berenguer, en dicho pueblo, ocupando distintos utensilios, que el denunciante reconoció como de su propiedad.

Santos quedó detenido en el vivac de esta ciudad.

Obras Públicas.—El Alcalde Municipal, Dr. Antonio Ramírez, ha anunciado que en el entrante mes comenzarán las reparaciones de distintas calles, que serán asfaltadas, así como el inicio de obras en el barrio de Calabazar.—Manuel Perera, Corresponsal.

MATANZAS

EN LIBERTAD

MATANZAS, agosto 25. DIARIO, Habana.—Han sido puestos en libertad los individuos detenidos hoy a causa de las investigaciones practicadas por el comandante Govea, según informamos en telegrama anterior.—Lovio, Corresponsal.

SANTA CLARA

CLAUSURADO EL CURSILLO DE LOS MAESTROS RURALES

SANTA CLARA, agosto 25. DIARIO, Habana.—Después de una brillante labor que duró un mes y dos días, quedó clausurado el Cursillo de los maestros militares de escuelas rurales, que venía funcionando en el Campamento «General Monteagudo», en esta ciudad, dirigido por el doctor José L. Pardo, auxiliado de los profesores de Instrucción Pública, Rafael Tandrón Hernández, Julio César Martínez y José Manuel García, y del teniente Quiñones, que actuó de instructor militar. Asistieron más de doscientos alumnos, y los señores teniente coronel Abelardo Gómez; capitán Alejandro Palacios, Angel Estapé, Inspector Geseral de Enseñanza Agrícola, de la Secretaría de Agricultura; el cabo José García León por los alistados; los profesores de la Granja Agrícola y representaciones de las autoridades civiles y militares autoridades escolares oficiales clases y alistados.

Hicieron uso de la palabra el Dr. Tandrón, el Dr. Estapé, el cabo García León, encomiando la trascendencia de la obra patriótica y social de estos modernos educadores. Habló el Director del Cursillo en nombre de los profesores dando las gracias al alumnado. Tuvo frases de encomio para el iniciador de esta obra coronel Batista. Al terminar el acto se dieron vivas a la Patria, al Jefe del Ejército; al teniente coronel Gómez y a los maestros militares.—Armando Machado, Corresponsal.

CAMAGUEY

TOMO POSESION EL NUEVO JEFE LOCAL DE SANIDAD

CAMAGUEY, agosto 25. DIARIO, Habana. — Ha tomado posesión del cargo de la Jefatura Local de Sanidad el Dr. Varona Vilardell, quién manifestó que organizará como se merece dicha Jefatura. También quedó nombrado el Jefe de Despacho de dicha dependencia, señor Díaz Barreiro.

Sentida demostración de duelo.—Con nutrida concurrencia y representaciones de todas las entidades sociales y mercantiles de esta ciudad y de la Habana, se verificó el entierro de don Ramón Suárez Rodríguez, gerente del establecimiento «La Gran Antillas» cuyo fallecimiento ha lamentado la sociedad camagüeyana, en la que era muy querido. Reiteramos nuestro pésame a sus familiares.—Hernández, Corresponsal.

ORIENTE

ROBAN MERCANCIAS QUE ESTABAN DEPOSITADAS EN LA ADUANA DE SANTIAGO DE CUBA

SANTIAGO DE CUBA, agosto 25. DIARIO, Habana.—Se ha dado cuenta al Juzgado de Instrucción que de los Almacenes de Depósito de la Aduana de esta ciudad han desaparecido numerosos artículos de seda, que se hallaban depositados por dicho Juzgado, pendientes de una investigación. Los hechos se relacionan de la siguiente forma:

El señor Malik Morak, trajo a Cuba el año pasado, por la Aduana de Antilla, un cargamento de sedas, que pagó sus derechos, pero habiendo sido denunciado por contrabando, el Juzgado ocupó las mercancías y las depositó en la Aduana de esta ciudad, hasta que se investigase el caso. Comprobada la entrada legal de las mercancías se ordenó por la autoridad que fueran entregadas a su dueño, quien al personarse en la Aduana le informaron que habían desaparecido, en gran parte, las citadas mercancías, notándose que los baúles, cajas y fardos habían sido violentados sin respetar los sellos del Juzgado. El hecho ha causado sensación. El Juzgado comenzará mañana a actuar, disponiendo que se tome declaración a todos los empleados de los Almacenes de la Aduana.—García, Corresponsal.

SITUADOS CUATRO MIL PESOS, PARA EL PABELLON DE ENFERMEDADES INFECCIOSAS

HOLGUIN, agosto 25. DIARIO, Habana.—El Director del Hospital de esta ciudad, Dr. Díaz Betancourt, recibió un telegrama del comandante Mariné, informándole que ya habían sido situados cuatro mil pesos para terminar la construcción del pabellón de enfermedades infecciones, que se halla en ejecución al fondo del Hospital. Felicitamos al Dr. Díaz Betancourt por el éxito obtenido.

Donación de equipos.—Debido a las gestiones del citado Director, sus compañeros del Club Rotario acordaron regalar al Hospital quince camas equipadas, las que ya se hallan prestando servicio. También el coronel Batista envió como regalo personal suyo cinco camas habilitadas.—Miguel Otero, Corresponsal.

SALDRAN MAÑANA PARA HABANA LOS MAESTROS MILITARES

SANTIAGO DE CUBA, agosto 25. DIARIO Habana.—En el Expreso Limitado salen mañana para la Habana, los doscientos maestros militares que han de tomar parte en la revista militar de Columbia. Cuatro compañías, al mando de sus oficiales, efectuaron hoy otra revista militar, en el Cuartel «Moncada», la que presenció la plana mayor del Regimiento «Maceo», con su jefe.

Las autoridades civiles y militares les preparan para mañana una brillante despedida, acompañándoles desde el Cuartel a la Estación del Ferrocarril, en correcta formación; irán los alumnos del Instituto de Homicultura de Oriente, y la Banda Militar. Este corresponsal, invitado por el teniente coronel Rodríguez, embarcará también para la capital, para informar a la prensa local del resultado de la revista de Columbia.—García, Corresponsal.

PROTESTAN CONTRA LA CREACION DEL SUB-PUERTO, EN PRESTON

BANES, agosto 25. DIARIO, Habana.—Ha causado sorpresa desagradable en este pueblo el proyecto presentado por un congresista creando un Subpuerto en Preston, con manifiesto perjuicio para los intereses de esta población.

Tanto los obreros locales como la Cámara de Comercio, conjuntamente, se disponen a la protesta, y al efecto, organizarán una imponente manifestación, contra dicho proyecto.—Solís, Corresponsal.

Anuncios Clasificados de Ultima Hora

COMPRAS

9 CASAS

PARA INVVERTIR DOSCIENTOS mil pesos, compro varias casas. No importa tamaño, estando en precio de actualidad. También solares, bien situados. Arrondo Olivera, Campanario 65: A-6027.

17 MUEBLES Y PRENDAS

A-6620: COMPRO MUEBLES

Juegos de cuarto, comedor, sala, piezas sueltas, neveras, refrigeradores, máquinas de coser y escribir, muebles de oficina, radios y equipajes. Liquido casa de huéspedes, «La Moderna', Salud 3: A-6620.

VENTAS

48 CASAS

VENDO 2 PLANTAS ANIMAS $4.200 renta $40.00, Víbora esquina bodega 4 casas $5.800 renta $75.00, solar Vedado calle letra, $4.00. Ortega. Empedrado 24. Teléfonos I-3990 y M-3326.

VENDO URGENTEMENTE SAN MAriano inmediato parque Mendoza, chalet 4 habitaciones, garage, $5.900; otro Estrada Palma 5 habitaciones, traspatio, frutales, $5.500. Ortega, Empedrado 24. Teléfonos I-3990 y M-3326.

EN LO MEJOR DE LA SIERRA VEN do casa moderna compuesta de jardín, portal, sala, comedor tres cuartos, baño intercalado, garage y demás comodidades. Precio: $5.500 informes: Teléfono FO-1144 señor Tomi calle 9 entre 12 y 14, Almendares, Asociación de Propietarios.

VEDADO: VENDO SIN GRA GRAvamen casa estilo Renacimiento, 400 metros 5 amplias habitaciones, pantry, servicio criados, calle 15, en $11.000. Informan: calle 17 número 467, bajos. Vedado.

¡OJO! GANGAS

No llegan a mañana. Se liquidan por apuro, tres hermosas casas, Primelles, Cerro, a $1,250, c|u.; otra Calzada de Concha, fresquísima: $2,250; una esquina (modernísima) para bodega: $1,500, facilidades; casita Víbora: $1,000 (libre gravamen); Habana, hermosa casa, cantería, Monte y Romay: $2,950; otra, chica: 850 pesos; casa amplia, garage (Marianao): $1,400; otra, Almendares ¡preciosa! $2,500. Regalo solar, Catorce y F. $575.00. También parcela frente a Los Maristas, Víbora: $700.00. Alvarez Cuervo, Tejadillo 17: A-6558.

VENDO: ALTURAS DE ALMENDAres, Seis esquina 17. No decida sin ver este lindo palacete, 4 dormitorios, 2 baños en colores, regio comedor y demás comodidades. Informes, en la misma, su dueño J. Alfonso.

DE SANTIAGO DE LAS VEGAS

EL BAILE DE LA GLORIA SERA ALGO GRANDIOSO

El próximo sábado, día 29 se celebrará en los salones del Centro de Instrucción y Recreo «La Gloria» un soberbio baile, que lleva por título «Una Noche Guajira».

Alternarán los siguientes conjuntos musicales: orquesta de Neno González, con Paulina, Orquesta Gris, con Fernando Collazo y el septeto Bolero de 1935.

Habrá artísticos kioscos típicos servidos por damitas de la localidad y una bella iluminación.

La pensión será a base de 660 centavos los caballeros y 10 centavos las damas.

Para mayor comodidad, una Empresa de Omnibus ha ofrecido mantener el servicio durante toda la noche, al precio de diez centavos ida y vuelta, con derecho a transferencia para los tranvías de la Havana Electric.

Grandes excursiones vendrán de los pueblos vecinos.

Aseguramos un éxito a los organizadores de este festival.

Manuel Perera,
Corresponsal.

UN NOVENARIO A CRISTO POBRE PARA PEDIR POR LA PACIFICACION HISPANA

(Para pedir especialmente por la paz de España).

El viernes 28 a las cuatro de la tarde, dará comienzo el novenario a Cristo Pobre, al Cristo de los Milagros, tan conocido en nuestra amada patria.

Por la mañana a las ocho misa de Comunión y a la terminación exposición de S. D. M. que permanecerá todo el día expuesto hasta las cuatro que se dará comienzo a la una nueva novena. En ella a más de la gracia que se desee alcanzar se pedirá de una manera especial por la paz de España, por la nación progenitora que en estos momentos se encuentra bajo el peso del dolor.

Reina gran animación para asistir a este novenario no solo entre sus devotas y congregantes, sino entre todo el elemento católico, que de buena voluntad ansia la paz de España.

VENTAS

48 CASAS

VENDO EN LA VIBORA, PROXIMO a la Calzada, moderna y amplia casa de jardín, portal, sala, 3 cuartos, baño completo, comedor cocina, calentador patio y traspatio con frutales: $2,500. Informes: Vallongo, sólo a comprador. Belascoaín 641, sastrería.

REGIA ESQUINA, DOS PLANTAS, que renta libre el 10 por ciento, en Concordia, 160 metros, cerca Escobar, en $10,000. Venta rápida. Arrondo Olivera, Campanario 65: Telf. A-6037.

APROVECHE ESTA QUEMAZON: Vendemos casas. Venga enseguida. También tenemos la casa que necesite, hasta cuarenta mil pesos. Arrondo Olivera, Campanario 65: A-66037.

49 SOLARES

SOLAR CON FRUTAS: ¡GANGA!

Se vende en Santa Amalia, 3 cuadras de la Calzada, solar de 10 por 53 varas, con su cuarto de mampostería: 25 frutales, cerca «Peerless». Precio: $360. Beers: M-7730.

GANGA: VEDADO. VENDO SOLAR, calle 23 y 20, mide 12 por 27.50 varas: $1,400; calle 27 y Baños, 22.50 por 50: $12.00 metro. Marrero: M-7774 y U-6671.

51 ESTABLECIMIENTOS

SE VENDE. —POR MOTIVOS IMprevistos se vende única fábrica de dominó de galalit que existe en Cuba. Ya introducidos en el mercado. Buen negocio y gran porvenir, algo original y único en Cuba. Informan: F. M. M. Apartado 1732, Habana.

POR SOLO 100 PESOS DE GARANtía, vendo una lechería y fonda, sitio céntrico. Poco alquiler. Véame: Dragones 1, «La Aurora». Agustín, de 9 a 12 a. m.

53 AUTOMOVILES-ACCESORIOS

FORD CERRADO, V-8 1933 EN MUY buen estado 30 kilómetros por galoón. $450. Carlos III No. 22 entre Soledad y Castillejos.

FORD

Vendo uno cerrado, dos puertas, buena pintura, perfecto estado, cinco gomas nuevas Goodrich. Informes: edificio Bacardí 217, de 3 a 5: $270.00. A-9487.

YACHT, GANGA

De caoba, nuevo, 27 pies, dos camarotes: $375.00, Río de Almendares. Preguntar por Emiliano.

VENDO PONTIAC, CUATRO PUERtas, del 28, maderas y gomas, buenas: $75.00. Informes: Sr. Petit, General Lee 18, Víbora. Urge venta.

VENDO MI CHEVROLET DEL 32, tipo cuña, 5 pasajeros, 6 ruedas, gomas, pintura, inmejorables. Equipado con el maravilloso economizador de gasolina «Vacu-Matic». Hace 35 kilómetros por galón. Informes: garage «Vacu-Matic», San Lázero y Blanco: M-4743.

PARA EL TURISMO O PARQUE, Chrysler abierto, de los últimos, 7 pasajeros, con ruedas a los lados, pintura y acumulador de paquete. Doy facilidades: X-2638, Carlos, de 7 a 11 y de 1 a 5.

FORD DEL 29, DE CUATRO PUERtas, chapa particular, pintura nueva, gomas nuevas y un Chevrolet del 32, en inmejorables condiciones. Acabado de pintar, gomas nuevas, a la primera oferta razonable, garage Cuatro Caminos Belascoaín y Campanario.

BUICK 1928, 7 PASAJEROS, TURISmo, 5 gomas nuevas, pintura y fuelle casi nuevo, barato. Facilidades de pago. «Las Avenidas», Carlos III e Infanta.

56 MUEBLES Y PRENDAS

MUEBLES EN GANGA

Juegos cuarto: $30.00; idem 3 cuerpos: $40.00; sala, $15.00; comedor: $30.00; escaparates: $9.00; con lunas: $15.00; mesas correderas: $4.00; aparadores: $6.00; 6 sillas y 2 sillones: $10.00; neveras: $10.00; máquinas de coser y escribir. Se cambian y compran toda clase de muebles pagando más que nadie.

LA PRINCESA, SAN RAFAEL 107

ENSEÑANZAS

75 PROFESORAS Y PROFESORES

SEÑORITA ROSA MALET, COMpetente profesora de piano, violín y solfeo. Se dan clases en casa y a domicilio. Informes: calle Siete, entre 14 y 16, reparto Almendares: FO-3374.

PROFESORA INGLESA, TIENE ALgunas horas libres. Llame: Telf. F-4186.

ALQUILERES

79 HOTELES

HOTEL "MIRAMAR"

Esta prestigiosa casa ha abierto sus puertas nuevamente, ofreciendo departamentos y habitaciones a todo lujo. Regia comida. Fresco, tranquilidad y moralidad. Malecón 1, esquina a Prado: A-9286.

80 CASAS DE HUESPEDES

CASA DE HUESPEDES: MAGNIFIca habitación para numerosa familia, con comida, Aguila 113, esquina a San Rafael, entrada por la fotografía. En la misma, se solicita compañero de cuarto, $18.00, con toda asistencia.

CASA DE HUESPEDES, REINA 59, altos, apartamentos y habitaciones claras y ventiladas con agua fría y caliente. Esta elegante casa abrirá sus puertas el próximo día 28. Para informes de 2 a 6.

83 DEPARTAMENTOS

EDIFICIO PRIETO. MURALLA 98, el mejor situado para oficinas, se alquilan buenos departamentos para oficinas. Muralla entre Bernaza y Cristo.

84 HABITACIONES

SE ALQUILA HABITACION AMUEblada a hombre solo, de moralidad, en casa de matrimonio solo, Aguiar 78, altos, entre O-Reilly y San Juan de Dios.

RESIDENCIA PARA FAMILIAS, EN Prado 104, esquina a Virtudes. Se alquila habitación fresca, grande, vista a la calle, en el piso principal; otra, en el segundo piso. Se exigen referencias.

85 NAVES Y LOCALES

MARIANAO: NAVE MADERA PISO cemento con media manzana terreno frente tres calles se vende en 500 pesos, se alquila en 6 pesos mensuales. San Juan 5, Galán.

SE ALQUILA LOCAL BODEGA CON enseres, vida propia, Kessel y 2a, San José de Bella Bista, Víbora, Llave al lado teléfono I-6945.

ALQUILERES

85 NAVES Y LOCALES

OBRAPIA 61, ENTRE AGUACATE y Compostela. Alquilo magnífico local, claro y ventilado. Superficie: 650 metros, con altos en el fondo. Informes: Lamparilla 48: A-9690.

87 HABANA

MODERNA, LIMPIA, CON SALA Y Comedor grandes, dos cuartos, baño completo con calentador, cocina patio. Maloja 140 esquina Lealtad, en $34.00. Llave en la bodega. Informan teléfono I-6249.

ALQUILO FRANCO 6, BAJOS ENtre Carlos III y Estrella, sala, saleta, comedor, cuatro habitaciones, baño intercalado. Informan: Campanario 224. M-1420.

SE DESEA COLOCAR UNA SEÑOra, de mediana edad, para criada de mano: M-4206.

ALQUILO CASA, EN 25 PESOS, A una cuadra de Reina, en Lealtad 173, altos, con sala, comedor, tres cuartos, baño y cocina. Informan en la misma.

ESCOBAR 42, ALTOS MODERNOS: sala, saleta, 3 cuartos, baño intercalado. Llaves en los mismos: $30.00. Informes: M-6068.

SE ALQUILA UNA CASA, EN SAN Carlos 45, segundo piso, moderna, con sala, recibidor, 2 cuartos, baño, comedor, cocina, cuarto y servicio de criados. Informes: Belascoaín 96.

SE ALQUILAN LOS ALTOS DE SANtiago 36-A., frescos, amplios y modernos: sala, comedor, 3 habitaciones, baño intercalado, cocina, baño y cuarto criados, buen patio y azotea: $33.00.

ALQUILO PRIMER PISO, EN CONdesa 46-B., esquina a Lealtad, compuesto de sala, dos amplias habitaciones, baño intercalado, comedor, cocina de gas, moderno, fresco. Llave en tostadero.

ALQUILO MODERNO PISITO, EN planta baja, de Lealtad 188, compuesto de sala, habitación, baño moderno, patio, cocina. Es muy fresco. Llave en el tercer piso.

88 VEDADO

.....LINEA 65, FRENTE AL CINE Trianón. Se alquilan lujosos altos, vestíbulo, sala, recibidor, terraza, 5 habitaciones, closets, dos baños hall, comedor, pantry, cocina, garage dos habitaciones, baño criados, Informan F-4013.

90 MARIANAO Y SUS REPARTOS

MARIANAO: ALQUILO 200 MEtros de terreno con tres cuartos 5 por 5 de mampostería agua abundante y baño. Doce pesos, Son Juan No. 5, señor Galán.

J. DEL MONTE — VIBORA

GRAN RESIDENCIA LOMA DE CHAple, Víbora. Calle Luz No. 1. Garage grande. Planta baja, Comedor, sala, saleta, despacho servicio y cuarto costura. Cocina y pantry con dos cuartos criados. Planta alta, salón seis cuartos, dos baños y amplias terrazas. Informan en la misma y en el teléfono F-5507.

ALQUILO EN $32 HEREDIA ESQUIna a Luís Estevez, con portal, sala, saleta, 3 cuartos, baño intercalado, comedor, servicio de criados, etc. Informan teléfono U-1309. Virtudes 130, altos.

ALQUILO: VIBORA, FRENTE PARque Córdoba, Antonio San Miguel número 22, esquina a Gelabert, 2 habitaciones y demás comodidades. Llave en la misma. Informes: X-1845.

ALQUILO: ENCARNACION 4, ENtre Dolores y San Indalecio: portal, sala, comedor, tres cuartos, baño intercalado, cocina, servicio y entrada criados. Sótano habitable, patio y traspatio. Llaves al lado. Informes: Dr. Lamelas. Precio: $25.00.

SANTOS SUAREZ — MENDOZA

SE ALQUILAN LOS ALTOS DE Agua Dulce y Flores, modernos, con sala, saleta, dos cuartos, comedor, cuarto de baño, cocina y demás servicios. La llave en la bodega. Informes en Luyanó 5, bodega.

EN SANTOS SUAREZ: LIBERTAD, entre Figueroa y D-Strampes. Se vende en $5,000, una casa sin estrenar con toda clase de comodidades y 400 metros de terreno. Puede verse a todas horas. Informes, su dueño, en la misma.

GERTRUDIS 29, ESQUINA A SEgunda: portal, sala, saleta, comedor, 5 cuartos, hall, garage, tanques para agua, doble servicio, dos cuadras Calzada Víbora: $30.00. Llaves, núm. 31. Informes: M-6068.

ALQUILO: VEGA 51, BAJOS, ENTRE Tamarindo y Línea, detrás de «La Ambrosía», portal, sala, hall, dos habitaciones, comedor. Informan en la misma, Correa.

SE SOLICITAN

99 SOLICITUD DE ALQUILERES

SEÑORITA AMERICANA, DESEA habitación sin muebles, en casa particular. Prefiere de la calle Quince hasta Diecinueve y de Cuatro a Diez. Escriba: «Señorita Americana», Departamento de Anuncios Clasificados, DIARIO DE LA MARINA.

103 CRIADAS Y CRIADOS

UNA BUENA CRIADA SE SOLICIta en la calle J esquina a 17, altos ha de tener referencias.

SOLICITO CRIADA ESPAÑOLA CON referencias, para comedor y que sepa zurcir bien las medias. Calzada 30, entre J e I, Vedado.

SOLICITO CRIADA PARA LIMPIAR y cuidar niño de meses. Informan: Gervasio y Maloja, altos de la bodega, por Gervasio.

104 COCINERAS Y COCINEROS

SE SOLICITA UNA COCINERA BLANca para corta familia, tiene que hacer la limpieza. Sueldo: $15.00. Calle H No. 225 entre 23 y 25 Vedado.

NECESITO PRIMER COCINERO, CUbano o ciudadano cubano. Preferible jamaiquino, cocine toda clase de comidas: $2.00 diarios, para hotel. M-7730. Beers, San Ignacio núm. 16.

SE OFRECEN

118 CRIADAS Y CRIADOS

SE DESEA COLOCAR UNA ESPAñola, para criada; otra, sólo para cocinar; otra, cocina y limpiar a matrimonio, sabe cocinar muy bien. Menos de 15 pesos, no molesten: M-5267.

SE OFRECE UNA CRIADA PARA cuartos, sabe coser, lavar y planchar ropa fina, prefiere casa de moralidad. Teléfono A-8605.

SE DESEA COLOCAR UNA MUCHAcha española de criada de mano o de comedor o de manejadora, tiene referencias de su persona, no se coloca menos de 18 o 20 pesos. Teléfono I-3465.

**

COMPRAS

12 ESTABLECIMIENTOS

CARNICERIA. SE COMPRA UNA que venda 1¼ al mostrador, no importa el lugar informes San José No. 113 letra A, garage, preguntar por Elizardo Mora, Habana.

13 BOVEDAS Y PANTEONES

FAMILIA, DESEA COMPRAR UNA bóveda, en precio módico, a particular. Se prefiere cerca de la entrada. No corredores. Gloria 94, altos, de 1 en adelante.

15 MAQUINARIAS

COMPRO MOTOR OUTBOARD BUEN funcionamiento, indicar modelo, fuerza H.P. No. cilindros y precio mínimo. Escribir: M. M. Clasificados DIARIO DE LA MARINA.

MUEBLES Y PRENDAS

A-7795: COMPRO MUEBLES

Pago más que nadie. Llame y se convencerá. Dinero en mano. Vamos enseguida, Máximo Gómez 85. Teléfono: A-7795. También cambiamos y vendemos, muy barato.

M-7084: COMPRO MUEBLES, MAquinas coser, escribir, burós, pianos, archivos, lámparas, abanicos antiguos, objetos Arte, alfombras, vajillas e instrumental médico. Pago bien. Acudo enseguida: M-7084.

U-3637: COMPRO MUEBLES: PIAnos, alfombras, vajilla cristal, objetos Arte, alfombras, burós, baúles, maletas, libreros, máquinas escribir y coser, cuadros e instrumental médico. Varadero: U-3637.

M-2680: COMPRO MUEBLES, MAquinas de coser, escribir, alfombras, libros, objetos de Arte, enseres de establecimientos. Liquido casas completas. Camión en puerta. Dinero en mano.

A-9003: COMPRO MUEBLES

De todas clases y de oficinas: objetos de Arte, máquinas coser, escribir, lámparas, camas hierro, neveras, ropa hombre. Casas completas. Pago como nadie. Salud 15. Telf. A-9003.

COMPRO MUEBLES DE TODAS clases: máquina de escribir, coser, archivos, burós, objetos plata, oro, bronce, porcelanas, jarrones, vajillas, estatuas, cubiertos, candelabros, lámparas y alfombras. Todo lo que venda: U-4609 y M-9508 Neptuno 220, Armando Duvillere.

ORO, PLATA Y PLATINO
Compramos en joyas, objetos o monedas rotas.
BAHAMONDE Y COMPAÑIA
Amistad 94, casi esq. a San José

BENJAMIN GARCIA, CORREDOR: Compra y venta de propiedades, terrenos, fincas de campo y establecimientos. Tengo los mejores negocios del mercado. No compre, sin verme. Telf. M-4461. Galiano 125.

M-6377: COMPRO MUEBLES

Modernos, radios, máquinas de coser y escribir, objetos de Arte, joyas de oro, platino y brillantes, lámparas finas, neveras porcelana y toda clase de objetos finos. Pagamos los mejores precios. Negocio rápido. «La Fortuna», Suárez número 58. Telf. M-6377.

A-7795: COMPRO MUEBLES

Pago más que nadie. Llame y se convencerá. Dinero en mano. Vamos enseguida, Máximo Gómez 85. Teléfono: A-7795. También cambiamos y vendemos, muy barato.

COMPRO ROPA USADA DE CABAllero. Si usted tiene alguna o algún objeto de vestir le pago bien, traiga la que tenga. Monserrate 133 entre Dragones y Teniente Rey. Martínez.

A-9003: COMPRO MUEBLES

De todas clases y de oficinas: objetos de Arte, máquinas coser, escribir, lámparas, camas hierro, neveras, ropa hombre. Casas completas. Pago como nadie. Salud 15 Telf. A-9003.

A-6266: COMPRO MUEBLES

Joyas de todas clases: oro, plata y platino y toda clase de objetos de valor. «La Numancia». Aguila 145. Telf. A-6266.

ORO, PLATA Y PLATINO
Compramos en joyas, objetos o monedas rotas.
BAHAMONDE Y COMPAÑIA
Amistad 94, casi esq a San José.

U-4800: COMPRO MUEBLES

Modernos y antiguos: pianos, máquinas coser y escribir, neveras, adornos, objetos Arte, lámparas, alfombras, enseres de oficina, archivos, cajas de caudales, objetos de plata y oro viejo. U-4800.

U-1488: COMPRO MUEBLES

Máquinas coser, escribir, lámparas, radios neveras, equipajes, pianos, vajillas objetos de Arte. Pagamos bien. Negocio rápido: U-1488.

DINERO
Por joyas, muebles, máquinas de coser y escribir, objetos de Arte, pagando más que nadie.
"LA PERLA"
Animas 84, casi esq. Galiano. Telf A-8222.

ORO Y PLATA

Compramos en prendas de todas clases, objetos de plata, bandejas, candelabros, escribanías, cajitas, juegos de café, cubiertería, fruteros, etc. No importa que estén rotos.
CARBALLAL HERMANOS
San Rafael 138, entre Gervasio y Belascoaín. Teléfono: U-5744. Pagamos bien y vamos a domicilio.

GANARE SU AMISTAD, Y ESO ES bastante, si me llama para comprarle o venderle sus muebles de hogar u oficina etc. Comercio con usados y nuevos a precios de humano. Alfonso agradecerá su llamada: A-6978

18 UTILES DE OFICINAS

COMPRO PARTICULAR O ACADEmia dos máquinas escribir, pago bien. Hotel San Luis, departamento 522 de 2 a 4 pase personalmente.

19 LIBROS E IMPRESOS

COMPRAMOS TODA CLASE DE LIbros M-4752. Vamos inmediatamente a domicilio, por lejos que sea, M-4752. Rogamos nos llame en horas laborables. M-4752. Pregunte por Salinas.

21 INSTRUMENTOS DE MUSICA

COMPRO PIANOLAS CUALQUIER marca y en cualquier estado que estén, (pero sin comején y en gangas) si no es así no molesten. Sr. Rivas teléfono I-3186.

23 OBJETOS VARIOS

PESAS Y BALANZAS, COMPRO TOda clase de pesas, básculas, romanas y piezas sueltas. Compro en el interior. Escriba: a Juan Laplume, Oquendo número 40, esquina a San José. Telf. U-4558.

Arrendamientos.

A-1 FINCAS RUSTICAS-URBANAS

$15.00 SE ARRIENDA FINQUITA, preparada para todo entre Arroyo Arenas, Barandilla y Coronela. Telf. FO-2503.

SE ARRIENDA LA FINCA «HORIzonte», 111 caballerías, término municipal Corralillo, una de las mejores de la provincia de Santa Clara, excelente para caña, ganado y toda clase de cultivos, fértiles tierras con magníficas aguadas, atravesándole Ferrocarriles Unidos. Con paradero oficial y dos chuchos propios. Informa: Isidoro Benavides. Aguiar 71, departamento 401. Habana.

SE CEDE POR ENFERMEDAD, EN el lugar más céntrico de la Habana, una casa para familias, barrio comercial, líneas por los cuatro lados acera de la sombra. A-8993, de 9 a.m. a 6.

REPARACIONES

42 MUEBLES Y PRENDAS

NEVERAS ROTAS: NO MALVENDA su nevera, por estar picada o falta de pintura. Por un precio insignificante, se la dejaremos nueva. Talleres «Varadero». Mueblería y objetos de Arte, San Rafael 141-B., entre Soledad y Oquendo: U-3637.

NO IMPORTA QUE SUS MUEBLES sean antiguos o estén deteriorados. Nosotros los reformamos, garantizándole quedan como el más moderno. Barnizamos a muñeca, tapizamos y azogamos espejos. Talleres «Varadero», San Rafael 141-B., entre Soledad y Oquendo: U-3637, mueblería y objetos de Arte.

GRAN TALLER DE TAPICERIA

¿Quiere usted hacerse con poco dinero de un juego estilo inglés? Pase por el Taller de Tapicería de Martínez, Rayo 43. Me hago cargo de tapizar, dorar, barnizar y reformar toda clase de muebles. Trabajos garantizados Precios económicos, Rayo 43: M-7872.

J. DANZO (DE «LA CASA MIMbre») Reparación de mimbres, rejilla, sillas café, asientos ómnibus, esmaltes(dorados, pátina cojines. San José 92, M-3254.

MUEBLERIA Y TAPICERIA: MUEbles finos, adecuados a todos los presupuestos. Visítenos. Hacemos Trabajos de pinturas finas, tapicería, barnices, dorados, decoración y restauración. No cobramos precios irrisorios, pero garantizamos la mejor terminación y materiales de primera. Nos guiamos por este lema: "Barato no es lo que cuesta menos, sino lo que dura más". Mueblería García Espinosa, San Rafael y Soledad: U-4424.

CASA «CORO»: REPARAMOS MUEbles. Combinaciones maderas, chapas y tapicerías. Barnizo toda clase de muebles. Especialidades en colores. Limpieza de muebles a domicilio. Precios módicos. Estrella 27, entre Angeles y Aguila: M-2127.

REPARAMOS SUS MUEBLES, POR poco dinero, dejándolos nuevos. Casa Pardo: U-5761. Los modernizamos, barnizamos a muñeca y esmaltamos «Duco». Pinturas mimbre a vapor y neveras. Tapicería en general. Azogamos espejos. Trabajos garantizados. San Rafael núm. 130.

VENTAS

48 CASAS

HABANA, VEDADO Y REPARTO Miramar Casas y solares a precios razonables. También en los Repartos No compre sin verme y saldrá complacido. Quesada, Bank of Nova Scotia, departamento No. 301, teléfono A-9338.

VENDO UNA CASA MODERNA EN la calle 14 a media cuadra del tranvía en Alturas de Almendares. La doy muy barata. No corredores. Informes por el teléfono FO-1009.

MI MAGNIFICA CASA ARMAS 33, y cuatro casitas dentro, (Pasaje), buena renta, buena situación, véanme en 8a No. 28 B entre San Francisco y Concepción.

VENDO CASA QUE MIDE 8 POR 15, a 20 metros de gran Calzada: $2,250; política: $4,000; otra esquina: $4,000, otra, frente a Línea, 4 cuartos, moderna 40 pesos; otra, 3 plantas: 8,500 pesos. Vea estas gangas. Arrojo, Belascoaín 50.

PRECIO DE SITUACION: SE VENde moderna casa, dos plantas, decorada, techos monolíticos, paredes de citarón, compuesta la alta de sala, saleta, cuatro cuartos, baño intercalado, comedor al fondo y servicio de criados; y la planta baja de portal, patio, jardín, sala, saleta, tres cuartos, baño intercalado, comedor al fondo y servicio de criados. Media cuadra doble línea de tranvías y ómnibus. Parte alta del reparto Santos Suárez. No intermediarios. Informa su dueño. Telf. M-1510. De 9 a 12 y de 2 a 5. Días laborables.

VEDADO: EN LA MEJOR SITUAción, una cuadra de la calle 23, vendo dos casitas de fabricación moderna, techos monolíticos, muy cómodas y muy baratas. Precio: $5,500, las dos Informes: Guillermo del Monte, Habana 84: M-2474.

HOSPITAL, CERCA NEPTUNO, VENdo casa de dos plantas, 650 de frente por 18 de fondo, buena renta: $2,500 y reconocer pequeña hipoteca. Guillermo Callahan, Empedrado 30-C. M-1225 y FO-1756.

ESQUINA DE TEJAS Y PROXIMAS a esta esquina, en la Calzada de Jesús del Monte, a la acera de la brisa, vendo dos casas juntas antiguas con 800 varas. Comprador directo; sin intervención. Informes: Lealtad 143, altos.

VENDO CASA PUNTO MEJOR DE la Habana, fuerte, lujosa, entrada al Colegio de Belén, También tengo solares para fabricar a su gusto. Sr. Gómez, Constructor. FO-3471.

PRECIOSA CASA AMPLIACION ALmendares, con todos los detalles de lujo y confort moderno, se vende en $7.300 por embarcar. No negocio corredores. Dueño: I-5949.

VENDO: $1,800, CALLE REYES, DOS cuadras de la Calzada Luyanó todo cielo raso: sala, recibidor, 2 habitaciones y patio. Bufete de Alberto Cuervo, edificio La Metropolitana 342: M-2808.

VENDO: $2,700 CASA, CALLE CONdesa, Habana: sala, recibidor, dos habitaciones, baño completo, patio, todo cielo raso. Bufete de Alberto Cuervo, edificio La Metropolitana 342: M-2808.

VENDO: $2,300, CASA DE MAMPOStería: sala, recibidor, 3 habitaciones, comedor fondo, Buenaventura y San Mariano, Víbora, una cuadra Calzada, 139 metros superficie. Bufete de Alberto Cuervo, La Metropolitana 342: M-2808.

$1,500: PARA REEDIFICAR, UNA cuadra de Reina, 5 por 15; $1,600, Loma de Chaple, con dos cuartos, moderna; $3,000: sala, comedor, 3 cuartos, dos cuadras de Monte; $3,200: sala, comedor, 3 cuartos, dos cuadras de Belascoaín. Cuba 48, R. Valdés. Telf. A-9118.

VENDO MAGNIFICA CASA MONOlítica, citarón, situada en límite del Vedado y Habana, cerca de San Lázaro: sala, saleta, cuatro cuartos, comedor, garage con cuarto, cuarto alto con servicios y buen patio. No deseo corredores. Trato directo. Informes: Fernández: M-9340.

SUSCRIBASE Y ANUNCIESE EN EL «DIARIO DE LA MARINA»

VENTAS

48 CASAS

VENDO EN SANTOS SUAREZ REgia casa moderna, media cuadra doble línea tranvías, 557 varas consta de jardín, portal, sala, 4 cuartos, baño intercalado comedor, pantry, despensa 1 cuarto y servicios de criados patio y traspatio, techo monolítico, precio: $6.200, vale el doble, pero necesito dinero. Informes personalmente, Vallongo en Belascoaín 641, Cuatro Caminos.

GANGA. RESIDENCIA ESPACIOSA e interesante, San Mariano y Calzada Jesús del Monte, $11.000-00 una y media planta modernas calle Luz y Calzada Jesús del Monte, $6.500. Pérez, Perseverancia 50. M-3563

GERARDO MAURIZ: M-7586
METROPOLITANA 538
COMPRO Y VENDO: CASAS, SOLARES Y FINCAS, DINERO PARA HIPOTECAS

LUYANO: PRECIOSA CASA, CON todas comodidades: $5,500, Milagros, bonita casa, moderna: $3,500. Pegado Calzada Jesús del Monte, 2 plantas independientes, moderna: 7,000 pesos. G. Mauriz: M-7586, La Metropolitana 538.

VEDADO: HERMOSA CASA MODERNa, sola completo, 5 habitaciones, hall, 2 baños, 2 garages, 2 cuartos criados, mucho patio, frutales: 16,000 pesos. G. Mauriz: M-7586, La Metropolitana 538.

CHALET PROXIMO LINEA, 5 HAbitaciones, hermoso baño, garage, cuartos criados y chofer, techos monolíticos: $15,000. Otra, 2 plantas independientes: $12,500. Chalet moderno: $6,500. G. Mauriz: M-7586, La Metropolitana 538.

ALTURAS DE ALMENDARES: MAGnífico chalet, 5 habitaciones, 2 baños, garage dos autos: $6,000 efectivo y $66,000 hipoteca moratoriada. Otro, modernísimo: $11,000. Casa de una planta: $8,500. G. Mauriz: M-7586, La Metropolitana 538.

LA SIERRA: CASA MODERNA, CON garage y patio, bien situada: $4,000. Otra: $5,000, espléndida, con garage y cuartos de criado y chofer. Chalet frente parque, ganga, último precio: $9,000. Colosal esquina, mucho terreno: $15,000. G. Mauriz: M-7586, La Metropolitana 538.

REPARTO ORIENTAL: HERMOSA casa-quinta, con toda clase de árboles frutales, 5 habitaciones, 2 garages facilidades de pago o se admite casa o terreno, en Habana o Vedado. Gerardo Mauriz: M-7586: La Metropolitana 538.

VEDADO: BRISA: 23 POR 22.66, A $13.50. Otra, 12 por 22.66. Otra, 10 por 22.66, sombra, a $14.00. Calle Trece, 13.66 por 50. Calle B., próximo 23: $12.00. Calle Cuatro, brisa, próximo 23, a $11.50. Gerardo Mauriz: M-7586, La Metropolitana 538.

SOLARES: ALTURAS, LA SIERRA, 10 por 47: $12.00. Otro, 10 por 47: $1,000. Otro, frente parque La Sierra, 20 por 50: $3.50. Calle 12, 11.79 por 47, a $3.50. Otro, Calzada Columbia. Gerardo Mauriz: M-7586, La Metropolitana 538.

SE VENDE EN LA CALLE CIENfuegos cerca del parque La Fraternidad casa antigua mampostería y azotea, 7.50x17 ms. Informan: M-8584 de 10 a 11. No trato con corredores.

CASAS HABANA. CRESPO 3 PLANtas $10.000-00 Trocadero 3 plantas $6.000-00. Villegas 3 plantas en 6.000. Aguacate 3 plantas, $17.000.00. Lealtad 3 plantas $15.000.00. Pérez, Perseverancia 50. M-3563.

CASA MANRIQUE Y NEPTUNO 2 plantas, $8.500, Lagunas y Galiano 2 plantas: $12,000. Indio, 2 plantas, $11.000.00. Animas 2 plantas, $8.500. Aguacate 2 plantas $9.000.00. Aguiar 2 plantas, $12.000. Salud 2 plantas, $14.000.00. Pérez, Perseverancia 50. M-3563.

OPORTUNIDAD. CALLE MALOJA, pegado Angeles, 6.20 por 32, con 7 habitaciones, buen estado, $4.750. Solamente $1.750 contado. Varios más. Marrero, Aguiar 25. Notaría M-7774 y U-6671.

CALZADA DEL CERRO, ANTES DE Palatino, lugar comercial. Vendo casa antigua, 12 por 23 metros, dando fondo a otra calle, a $15.00. Benítez, Carlos III número 12, edificio Providencia, de 1 a 4.

VENDO CASA MODERNA FABRIcación, tres plantas, decorada, Jovellar, moderno, menor precio que lo invertido: M-7874.

ALVAREZ Y ROJAS
Constructores. FO-2754 y M-3802
Vendemos palacete de esquina, sin estrenar, muy lujoso, baños en colores, lo más chic de Almendares. Véalo todas horas, 5ta. y 14, reparto Almendares fácil pago.

VENDO 2 CASAS $2.200 CADA UNA modernísimas, portal, sala, saleta, Columnas escayola, 2 habitaciones, baño intercalado, cocina, 2 patios. Esperanza 9 y 9-A., Cerro, 12 por 24. Telf. I-6308 Figueroa.

LA PARTE MAS ALTA DE JESUS del Monte, Arellano No. 18, se vende casita preciosa portal, garage, sala, 2 habitaciones, baño intercalado, comedor, cocina, patio y traspatio con frutales y acuarium, baratísima y con facilidades.

¡GRANDES OPORTUNIDADES!
CASA DE DOS PLANTAS, PROXIMA Reina: $3,800; otra, dos pisos, moderna, excelente lugar: $6,500; otra, (siete habitaciones): $3,800; otra, magnífica medida, moderna, junto a Belascoaín: $2,900. Prado 19: M-6513.

MAGNIFICAS CASAS, UNA Y DOS plantas: Concordia, Industria, Perseverancia, Consulado. Precios ocasionales. Casita próximo Reina: 1,500 pesos. Varias, esquinas y antiguas, para fabricarlas, baratísimas. Prado 19: M-6513.

EN VIBORA, SANTOS SUAREZ, LUyanó, Cerro y Almendares. ¡Verdaderos regalos!! Casas con portal, desde $1,200. Residencias con garage desde $4,500. Una, (fabricación mixta: $850.00). Varias, a plazos. Prado 19: M-6513.

LA MEJOR CASA, EN AMPLIACION de Almendares, Avenida Primera entre Nueve y Diez. Acabada de construír, con todas las comodidades, 5 habitaciones, 675 varas, hermoso patio: $6,000. La llave, el dueño, media cuadra de tranvía y ómnibus.

¡A COJER MANGOS BAJITOS!
REBAJADA A $3.600-00 CASA DE mampostería y azotea, 6.50 por 34, Maloja 134 entre Campanario y Lealtad, sala, saleta, comedor, cinco cuartos bajos y uno alto, servicios etc. Es un regalo. Puede verse a cualquier hora. Informan F-6342, (dueño).

EN LA HABANA PUNTO CENTRIco se vende una gran casa de dos plantas con 260 metros. Precio: 12,000 pesos y se puede dejar una cantidad en hipoteca. Renta de alquiler 8 por ciento de interés. Trato con comprador a todas horas. Calle 9 No. 14 entre H e I. Vedado.

VENDO UNA ESQUINA, 400 VAras, comercio; y una casa, de 400 varas. Todo pegado. Renta: 45 pesos. Precio: 3,000 pesos. Informes: Galiano 125, café. Benjamín García.

VENDO CUATRO PROPIEDADES: tres, en San Nicolás; y una, 8 por 18, en Campanario: $6,000. Tengo dos esquinas en venta, una: $8,000, en Rayo; y otra, en $13,500 Todas dan buena renta. Informes: Galiano 125, Benjamín García: Telf. M-4461, café.

VENTAS

48 CASAS

VEDADO, EN LOMA SOMBRA VENdo 2 casas mampostería y azotea. 14.83x50 en $11.000; verdadera ganga. Guillermo Delmonte, Habana No. 84. M-2474.

EN $1.100.00 VENDO CASA COMpuesta de portal, sala, tres cuartos, comedor, buen baño. Aguacate 11 Habana.

VERDADERA OPORTUNIDAD: CAsa moderna, en la calle Salvador, Cerro: portal, sala, comedor, 3 cuartos, baño completo, servicio, patio y cocina, en $2,200. Otra, en $1,350. Informes: Raúl Neptuno e Industria, de 1 a 4. No corredores.

SE VENDE EN MAYIA RODRIGUEZ Finca de recreo con toda clase de árboles frutales, jardines y otras comodidades con lujosa residencia. También se venden solares preparados para fabricar. Telf. I-5982.

ESTRENE CASA, REPARTO ALMENdares, una cuadra cine Roxy: garage, jardín, portal, sala, comedor, 3 cuartos, baño moderno, cocina, servicio de criados y patio. Abel Rodríguez, Doce y Catorce.

SE VENDE EN LO MEJOR DEL REparto La Sierra 6 entre 3a y 5a. hermosa casa compuesta de jardín, portal, sala, 4 cuartos, baño, comedor, pantry, cocina, patio cuartos de chofer y criados, lavandería y garage. Informes I-3224.

REPARTO ALMENDARES FO-3346

Vendo regio palacete esquina, mucho lujo y confort, nuevo, sin estrenar, véanlo a todas horas, se dan facilidades para su compra, también vendo 2 regias residencias en el reparto Miramar, se dan con facilidades. Para verlos e informes: calle 9 y 12, reparto Almendares, Oficina Sr. Alpendre.

49 SOLARES

VARADERO. SE VENDEN LOS MEjores solares frente playa Norte. Precios muy razonables y grandes facilidades de pago. 40x80 vs. Quesada, Bank of Nova Scotia, departamento 301 teléfono A-9338.

SOLAR 833 VARAS DE ESQUINA, vendo en $700.00 en Santa Amalia una cuadra Calzada, frente Quinta Armando Valdés, mide 18 varas por 47. Teléfono I-3149.

MAGNIFICO SALON EN LA 5a. Avenida frente Miramar Yacht Club 18x60 vs. a $1.80 Dueño: Villa Lydia, Ave. 10 entre 12 y 13, ampliación Almendares. I-5949.

SOLARES BARATOS. — BASARRATE y San José 13 por 37, y 13 por 40, $12 metro. Infanta y 25, distintas medidas, $15 metro. Calzada Columbia, 15,32x47, 11.80x47: $2.50 vara. Otro, 12 por 26.50, $850. Calle Miramar y Calzada Columbia, 36 por 47, $1.50 vara. Varios más. Calle A, Vedado, 7.40 por 50, $7 metro. Calle Once y Avenida Nueve esquina, Ampliación Almendares, $1.75 vara. Otra, Avenida Ocho y calle 10, $2 vara, varios de centro. Calle Zequeira 81, una cuadra Infanta, 7.50 por 40, $3.50 vara. Lo que desee tengo en el Vedado. Marrero. Aguiar 25 M-7774 y U-6671.

SOLAR ALMENDARES A VEIN.te pasos ómnibus de La Sierra a cuadra y media de tranvías, solar único 12.50 por 47. Lo regalo al primero que llame al FO-2419, CUESTA.

SOLAR EN SAN LAZARO ENTRE Hospital y Espada, 7.10x30 metros. Excepcional oportunidad, $26.00 el metro. Dueño teléfono U-5590. Nada tan barato en esta calle.

MIRAMAR: VENDO UNICA PARCEla que queda en la Quinta Avenida, cerca Reloj, medida magnífica y situación entre las mejores residencias. Véame para precio. Informes: Guillermo del Monte, Habana 84: Telf. M-2474.

SOLARES. GENERAL LEE ESQUIna 1130 varas, $4 vara. Santa Irene 12x48: $3 vara, Santa Catalina, 23 ipor 23 $4.50 vara. San Francisco 20 por 50, $1.50 metro, San Mariano y Párraga 12x30, $7 metro. Pérez Perseverancia 50. M-3563.

SOLAR CALLE G VEDADO 13.40 por 46.80 en $10.000.00. Solar calle 12 y 17, Vedado, 13.66x50 a $14 metro. Calle D solar 10.66x50, a $12.00 metro. Solar calle 1 y 23, Vedado, 14 por 50 en $14.000.00. Calle J 15x22.66, $16 metro. Calle D esquina solar 22,66 por 22.32, a $17.00. Calle 8, solar, 12 por 40, a $8.00 metro. Pérez, Perseverancia 50. M-3563.

LUYANO

Próximo a la Calzada de Concha. Vendo solar de 100 por 58 varas, o lotes de menor medida. Precio: $1.50 vara. Dueño informa: M-8182, Chacón 23, altos.

ALTURAS DE ALMENDARES

Propio para person de gusto, vendo solar ideal, esquina fraile, situado en la Calzada de Columbia y Avenida de Los Aliados, con una superficie de 1,560 varas. Precio de verdadera oportunidad. Dueño informa: M-8182. Chacón 23, altos.

GANGA: TERRENO PARA CONSTRUIR, REINA 98

Entre Gervasio y Escobar, acabada de demoler, con 12.10 metros de frente, por 31.80 de fondo. Tiene agua redimida. Sun dueño: M-7058.

AVENIDA DE LA PAZ

A la brisa, al lado del Conde del Rivero, todo fabricado por sus costados, con medida de 12.40 por 44, muy barato y con facilidades. José B. Fernández, Obrapía 36: M-7430 y M-1506.

J. DELGADO Y VISTA ALEGRE

Frente al Parque Mendoza, fabricada todo por sus costados a menos de $4.50, también parcelo con frente a Juan Delgado. José B. Fernández, Obrapía 36 M-7430 y M-1506.

ESTOS SOLARES BARATOS

La Sierra, calle 3a, a $3.75 calle 5a. $4.00, calle 8 a 3.25 y varios más. Miramar calle 16 a $4.25 calle 10 a $3.50 calle 8 a $3.50, calle 6 a $3.00 y varios más y esquinas. Almendares calle 3a. a $2.00 y varios más. Ampliación de Almendares esquina a la. Avenida 12 muy barata, y varios más de centro muy baratos. Vedado, calle 21 un solar de 12.50 por 27.50, otro de 13.50 por 30 a $15.00 y muchos más completos y de esquina. En la Calzada de Buenos Aires varios solares muy baratos, otro Calzada de Luyanó de 10x40 a 3.75, otro en Avenida de Acosta de 12.50 por 40 a 3.25 y muchos más en todos los Repartos de la Habana. José B. Fernández, Obrapía 36, M-7430 y M-1506.

REPARTO MIRAMAR (GANGA)— Vendo regio solar esquina propio para construir residencia inversión garantizada para doblar capital, pida informes dueño directo. Abel Rodríguez, constructor, 7 esquina 14, FO-2212.

VENDO CUATRO LECHERIAS Y cinco cafés, de todos precios, con poco dinero. Tengo los mejores negocios y más baratos. Véame, hoy mismo. Galiano 125. Benjamín García.

GANGA: TERRENO PARA CONSTRUIR, REINA 98

Entre Gervasio y Escobar. Acabada de demoler, con 12.10 metros de frente, por 31.80 de fondo. Tiene agua redimida. Su dueño: M-7058.

LOCAL DE CINE

Jesús del Monte 156, Puente Agua Dulce, salón de 300 metros, con preferencia, caseta y escenario. Mucho barrio. Precio rebajado. Llave al fondo. Informan Omoa 14 D. M-2225

BONITO CHALET SE ALQUILA, tres cuadras del Hotel Almendares con 2,000 varas de terreno y muchos frutales. $30. Informa Sr. Martín, teléfono FO-3254.

VENTAS

49 SOLARES

EN $325.00 VENDO SOLAR 540 MEtros Reparto Pogolotti, calle A entre Pasaje Central y calle 3a frente manzana de obreros y la Quinta de Almagro, teléfono I-3149.

50 FINCAS RUSTICAS

VENDO FINQUITA SAN FRANCISco Paula, frente carretera chalecito 5.000 metros, regalada $3.500.00; Finquita 10 minutos Habana llanita, 47,000 metros agua buena, $2.800. Pascual, Fábrica 51 X-1858.

SE VENDE EN CAPELLANIAS FINca (y tercio caballería) en $2,800, resto facilidad. Recreo y cultivo. Informes: F-6164 y Farmacia 25 y 26, Vedado.

VENDO: CARRETERA VEREDA, 3 cuartos caballería, fabricada, arboleda frutales, palmares, terreno colorado de primera, cercada, aguadas, casa: $1,000 contado. Resto: $1,600. Facilidades. Juan Miguel Fernández, Vereda Nueva.

VENDO: CARRETERA BEJUCAL, media caballería, llana, colorada, casas, pozo fertilísimo, 130 frutales paridores, palmas, cercada, siembras, bueyes, vacas, apeadero ferrocarril: $2.500. Cano, Obrapía 46.

VENDEMOS UNA FINCA DE 4 CABALLERIAS A 45 MINUTOS DE LA HABANA POR BUENA CARRETERA

Tierra primera de primera, 5 pozos. Cerca de piedra por los cuatro costados. Tres mil aguacates en producción; 800 matas de coco; 500 de anón; 150 de guanábana. En sitio alto y con una vista preciosa de un extenso valle. Se invirtió en ella más de cincuenta y seis mil pesos, se dá por menos de la mitad.

Mendoza y Cía.
Obispo 63

VENDO: CAPELLANIAS, 1¼ CABAllería, once cordeles, terreno colorado, casa, pozos, río fértil, 40 frutales, 215 palmas, platanal, siembras, bueyes carretón, arados: $4,300. Facilidades. Cano, Obrapía 46.

1 Y MEDIA CABALLERIA, CARREtera, 3 casas, arboleda, palmar, pozo fértil, $2,800. Otra ¼, casa, arboleda, pozo fértil, $800, facilidades pago. José Díaz, Desagüe 1.

VENDO FINCA: CARRETERA DE Campo Florido, buena tierra, muchos frutales, 8 hectáreas: $2,800. Varias más, muy baratas. Véame y siempre ahorrará dinero. Arrojo, Belascoaín 50.

GANGA. RUSTICA 5 CABALLERIAS tierra superior frente Carretera Central próxima Giuanajay $8.000.00. Finca 8 caballerías tierra fondo frente carretera Artemisa, $15.000.00. Pérez Perseverancia 50. M-3563.

FINCA 2½ CABALLERIAS TIERRA colorada frente carretera San Antonio $9.000-00 otra una y media caballería frente carretera Bejucal 6.000 pesos. Finca 40 caballerías frente carretera Artemisa, $25.000.00 Pérez Perseverancia 50. M-3563.

FINCAS: 16 CABALLERIAS, FRENTE Central, superiores terrenos, casas, palmares, aguadas, buena para vaquería, antes de Candelaria. Precio razonable. Otra, 10 caballerías, mucho frente Central, San Cristóbal: $16,000. De cultivo, llana, colorada, buenas casas, palmar ,frutales, río, manantial, cañerías. Cambio por casa Habana. Benítez. Carlos III número 12, edificio Providencia, de 1 a 4.

51 ESTABLECIMIENTOS

A PRIMERA OFERTA RAZONABLE se vende un trapiche con todas las licencias. Cuba No. 5 entre Chacón y Tejadillo, poco alquiler.

SE VENDE GARAGE CON VENTA de gasolina y accesorios, planta engrase, taller de acumuladores y vulcanización, storage, la mejor esquina de la Habana, buen negocio para persona conocedora, se da barato. Teléfono M-4102.

VENDO EN UN MERCADO CANTIna de refrescos y café, 80 centavos diarios alquiler $15 venta $400 sólido negocio para 2 muchachos sacar buen sueldo, vidriera dentro Habana muy barata, Cuenya, Monte y Someruelos, café.

SE VENDE FARMACIA, EXCELENte punto, Vedado, calle de tranvías, surtido y buena clientela. Pocos gastos precio razonable. Informes: Telf. F-6089.

SE VENDE MAGNIFICO NEGOCIO para atenderlo personalmente. Se trata café-cantina y fondo 200 pesos no paga alquiler. Galiano y Trocadero. Bar Presidente.

SE VENDE FARMACIA, EXCELENte punto, Vedado, calle de tranvías, surtido y buena clientela. Pocos gastos precio razonable. Informes: Telf. F-6059.

SE VENDE VIDRIERA DE TABACOS billetes y quincalla. También se cede un local, lo mejor de la calle Galiano. Adaptable giro refrescos, tostadero café u otro giro. Arrojo, Belascoaín 50.

VENDO LECHERIA: $900.00. VENde $20.00, a prueba, 5 años contrato, 15 pesos de alquiler y un hotel, con 55 habitaciones, barato, o lo cambio por una casa, doy diferencia en efectivo, de 15,000 a 20,000 pesos. Soberbio negocio para el que le interese. Arrojo, Belascoaín 50.

BARBEROS SE VENDE UNA BARbería por enfermedad del dueño, tiene buen trabajo, muchos años de t establecida. Informan Concordia 179.

SE VENDEN TODOS LOS ENSERES del moderno Bar Dovale, del Puente de Agua Dulce. Informan en Cristina y Concha, café Buenos Aires, Dovale.

VENDO GRAN BODEGA, SOLA EN esquina, en el centro de La Habana, por asuntos de familia. Se da puramente barata. Dragones y Amistad, café. Torres.

BAR CAFE MODELO .. $2.500
CAFE-CANTINA BILLAR $1.500
BODEGA EN CALZADA . $ 850
LECHERIA MODERNA . $1.400

Vea estos magníficos negocios; no compre cachurras. Tengo muchísimas más desde $300, sin deudas, con pagos facilísimos. Informes gratis, concicionalmente: Suárez, Belascoaín y Figuras, café.

SE VENDE FARMACIA EXCELENte punto Vedado calle de tranvía surtida buena clientela pocos gastos precios razonables. Informes Teléf. F16089

VENDO BARRA, EN $4,000, VENta: 80 pesos, de cantina; y café lunch. Se deja a prueba. Negocio seguro. Vista hace fe. Buen negocio, para el que tenga el dinero. Informes: Galiano 125, Benjamín García.

VENTAS

51 ESTABLECIMIENTOS

CEDO LOCAL, 700 METROS, SIN COlumnas, propio para cabaret u otro giro. Está montado con cantina y mesas, 5 años de contrato y 100 pesos alquiler. En la temporada deja más de $25,000. Precio de hoy, por no poderlo atender: $2,700. Los enseres, valen más, Barcelona 13, casi esquina a Galiano: M-4461. Benjamín García.

VENDO BODEGAS Y CAFES, LEcherías y barras, 400 hasta 10,000 pesos. Cambio negocios en 24 horas. Casas de huéspedes, hoteles de todos precios. Véame: M-4461. Benjamín García, Galiano 125, café.

EN 350 PESOS TIENE USTED EL mejor negocio para un matrimonio. Informan San Ignacio 62, 1a. en la misma se alquila una cocina y comedor.

VENDO UNO DE LOS MEJORES negocios, «La Parisién», San Rafael número 50: A-9956, mimbrería.

52 BOVEDAS Y PANTEONES

SE VENDE UN PANTEON A LA ENtrada del Cementerio, informa señora Arofe: F-4138, de 2 a 5.

BOVEDA: SE VENDE, A LA ENTRAda, cuadro 6. Tiene Cristo, pergamino, balaustrada de mármol, forrada toda. Informes: Doce y Zapata, café. Vedado. Telf. F-3022. Suárez.

53 AUTOMOVILES-ACCESORIOS

PACKARD 120 TOURING SEDAN, con baúl, seis ruedas, poco uso, tiene pintura, gomas, todo nuevo, funciona perfectamente. Precio atractivo al contado o a plazos. J. Ulloa y Cía. Prado 5.

ATENCION: VENDEDORES Y COMIsionistas. Cuña Ford 1930 cerrada, seis ruedas, buenas gomas, muy barata a plazos. U. Ulloa y Ca. Paseo Martí 5.

PACKKARD SEDAN 4 PUERTAS, 1929, pintura, gomas, mecánica buena. Carro elegante y económico. Ganga $350.00. J. Ulloa y Ca. Paseo Martí 5. 53

CORRAN: PERDI MI TRABAJO Y NO puedo seguir pagando mi Ford Sedán, de 4 puertas, del

VENTAS

56 MUEBLES Y PRENDAS

SE VENDE: UN REGIO COMEdor, francés, con su lámpara; otro, de seda, dorado; dos cómodas, de carey y bronce; un lindo tapiz chino y dos jarrones de Sevres; dos roperos, de seda; dos vitrinas, de pared; algunos cuadros; un espejo antiguo, ovalado; una linda vajilla, para 18 cubiertos; gran servicio de plata, para te; y los más lindos manteles de seda; y un juego de cuarto, de caoba. I. número 18, esquina a Once, Vedado.

VENDO REFRIGERADOR GENERAL Electric, muy barato, con botellón para agua. San Julio 23, entre Santos Suárez y Enamorados.

BAULES y MALETAS

En maletas de cuero, finas, somos únicos. Gran surtido en baúles, escaparates, camarote, bodega, maletas de fibra y maletines de cuero, finísimos. Compramos y cambiamos. «La Casa Inglesa», Salud 9, esquina a Rayo. Telf. M-7179.

FAMILIAS: VENDO JUEGO DE cuarto, 3 cuerpos, 8 piezas, baratísimo, moderno; otro, regio, mayor, finísimo; uno de sala, espejo colgado; uno de comedor,, una nevera un radio, onda corta y larga y varias bonitas lámparas y otros objetos. Todos flamantes. Urge venta, San Rafael 143-E., entre Soledad y Aramburo.

MUEBLES BARATOS

A VERDADEROS PRECIOS DE GANGA
Liquidación permanente de radios, juegos de sala, cuarto y comedor.

VENGA A VERNOS EN SEGUIDA
Ahorrará dinero. Facilidades de pago. Tomamos sus muebles a cambio.

«La Casa López». Belascoain 76, entre Jesús Peregrino y Pocito. Teléfono: U-4541.

ARMATOSTES, VIDRIERAS

Espejos, rejas y divisiones de oficinas, mostradores, estantes, archivos metal, escritorios, máquinas oficina y otros enseres valiosos, se rematan en Compostela número 53, entre Obispo y Obrapa: A-7744.

"LA PREDILECTA"

Vende, compra, cambia: objetos de Arte, jarrones porcelana, alfombras, lámparas, muebles en general, pianos: Facilidades pago, «La Predilecta», San Rafael y Oquendo: U-2530.

ANTIGUEDADES Y OBJETOS

De Arte, crucifijos de tallas admirables, cuadros de mérito, bandejas, juegos de café, cubiertería, candelabros, escribanías, jarras y palanganas y otras cosas. Toda plata legítima. Alhajas antiguas y modernas, en profusión, a precios reducidos.

CARBALLAL HERMANOS
San Rafael 138, entre Gervasio y Belascoain. Telf. U-5744

MUEBLES

A plazos y con grandes facilidades de pago, en **LA PROTECTORA**, Belascoain 68. Liquidación de juegos de cuarto, sala, comedor, neveras, lámparas y piezas sueltas. Le tomamos sus muebles, como parte de pago. No deje de visitar la gran mueblería **LA PROTECTORA**, de Belascoain 68, esquina a Salud: U-3145.

PUPITRES: COMPRO Y VENDO Máquinas escribir, sumar, calcular, mimeógrafos, adresógrafos, muebles de oficina, fluses y capas, a $2.00. Monserrate 39 y Parque de Zayas: Telf. A-8054.

POR TRASLADO DE CASA, VENDO varios muebles. Avenida de La Paz 8, Alturas de Almendares. Teléfono: FO-1528.

VENTAS

56 MUEBLES Y PRENDAS

MUEBLES EN GANGA

Juegos de cuarto, Arte Moderno: $4.00 mensuales; comedor, caoba último estilo: $3.00 mensuales; sala o recibidor, modernísimos: $3.00 mensuales; juego de cuarto, 3 cuerpos, caoba, últimas creaciones: $5.00 mensuales. Precios muy bajos.

"LA EMINENCIA", NEPTUNO 188
entre Gervasio y Belascoain.

VENDO JUEGO CUARTO: $25.00; otro, 3 cuerpos: $35.00; otro, elegante butacón; sala y comedor, todos caoba. Arte moderno; escaparate chif forrobe: $12.00, cama: $3.00. San Joaquín 33 y cuarto, esquina a Monte.

SALUD 11

NO PIERDA TIEMPO BUSCANDO MUEBles, venga a esta casa. Juegos de cuarto a $20; comedor, $30; sala, $10; recibidor, $20; camas, $4; neveras, $7; sillas $1; sillones $1.50. Radios, lámparas, pianos

DULCERIAS COMPLETAS

Se venden 1,000 moldes, güinches, alteras, batidora, sobadora, tártara, etc.

OFICINAS

Máquinas, burós, libreros, caja contadoras, hierro.

EQUIPAJES

Maletas y baúles. Liquido vidrieras y armatostes:
No compre sin vernos: M-9136.

57 UTILES DE OFICINAS

OPORTUNIDAD. VENDO UN MImeógrafo «Edison Dick», completo en perfecto funcionamiento. También una máquina «Underwood» standard y una «Remington» portátil en perfectas condiciones. Teléfono U-5590.

M-8081: PUPITRES COMPRO, muebles para oficinas, máquinas escribir, sumar, mimeógrafos, archivos, satélites, cajas hierro, libreros, burós, Kardex, tarjeteros, vidrieras, contadoras. Progreso 3 y Compostela 43. Telf. M-8638.

MUEBLES DE OFICINA

Vendo y compro: sumar, calcular, burós, archivos, Kardex, tarjeteros, cajas caudales, satélites, libreros pupitres, sillas giratorias, percheros y toda clase de equipos oficina. Dr. Julio de Cárdenas entre Perfecto Lacoste y Villegas. Telf. M-8638.

MAQUINAS, ARCHIVOS, BUROS, DINERO, JOYAS

Radios. Vendo, compro y cambio máquinas de escribir, sumar, calcular y coser, archivos-cajas, mimeógrafos, pupitres, equipajes, objetos de Arte, satélites y mesas.

FLUSES Y CAPAS, A $2.00
Procedentes de empeño: pantalones, sobrecamas, zapatos, maletas, etcétera.
Compro muebles de oficina.

LA HISPANO CUBA
Monserrate 39 y Parque Zayas. Telf. A-8054.

MAQUINAS DE ESCRIBIR

Máquinas de escribir, sumar, calcular, burós, archivos, libreros, tarjeteros, Kardex, satélites, cajas hierro, estantes acero, juegos recibidor, carpetas, divisiones, juegos recib., carpetas y divisiones. Compostela 43, entre Dr. Julio de Cárdenas y Presidente Zayas: M-8081.

MAQUINAS DE ESCRIBIR

Sumar, calcular, burós, archivos, libreros, satélites, cajas de caudales, máquinas de coser, radios, equipajes finos, ropa de hombre, joyería en general. Compramos y vendemos, «La Confianza». Suárez 7. M-2603.

58 LIBROS E IMPRESOS

CON 40 CENTAVOS, PUEDE USTED hacer la felicidad de su hijita, comprándole la revista «Marilu», que la entretiene durante todo el mes. Pídala a nuestros vendedores. Agencia de Publicaciones «Madiedo», bajos del Centro Asturiano, frente al Parque Central. Telf. A-6466. Apartado 2070, Habana.

REVOLUCION DEL 95. CORRESPONdencia de la Delegación cubana en Nueva York, revelando por primera vez la historia íntima de nuestra guerra de independencia. Publicados hasta ahora cuatro tomos a $1.50 cada uno. Podemos enviárselos para examinarlos sin compromiso para usted. Teléfono FO-1372 o escriba a Editorial habanera, Quinta Avenida frente a Miramar Yacht Club.

59 RADIOS

RADIOS: ONDA CORTA Y LARGA. 6 tubos: $35.00; otro, General Electric, 5 tubos, magníficos. Véalos: Maloja 18, segundo piso.

SE VENDE RADIO AUTOMOVIL R. C. A. Víctor nuevo, 2 meses uso 50 pesos. Baños 56 entre 21 y 23 Telf. F-4390.

GANGA: VENDO MI RADIO R.C.A. Víctor modelo 220 completamente nuevo en $38.00 San Indalecio 36, altos, entre Encarnación y Cocos. Víbora.

VENTAS

59 RADIOS

REGIO RADIO VICTOR, DE ONDA corta y ylarga: $30.00; y el del establecimiento, onda larga: $10.00; rotofónica, con muchos discos, Víctor: $7.00, por urgente embarque. Neptuno 220, entre Aramburo y Soledad.

60 INSTRUMENTOS DE MUSICA

LA SATISFACCION Y BARATURA en su problema de pianos, no será obtenida hasta que llame al I-5430. Peters significará siempre confianza.

SE VENDE MUY BARATO, PIANO moderno, lindas voces, tres pedales, banqueta, teclado blanco. Está nuevo. Se da a la primera oferta. Milagros número 122, entre Porvenir y Octava, Víbora.

"LA PREDILECTA"

HAGASE DE UN PIANO, POR $5.00 AL MES

Alquiler, desde $2.00. Tenemos los mejores pianos, al precio más ínfimo. Visite nuestra gran exposición y se convencerá. «La Predilecta», la casa que no cobra lujo. Facilidades en los pagos. San Rafael esquina a Oquendo, al lado del Bar). Telf. U-2530.

PIANOS DE GANGA

Por $6.00 y $7.00

MENSUALES, DESDE $80.00.

Usted puede hacerse de un piano de las famosas marcas «R. S. Howard» y «John L. Stowers».

San Rafael 29. Telf. M-1973. Habana

PIANOS DE COLA Y VERTICALES

Ventas a plazos cómodos.

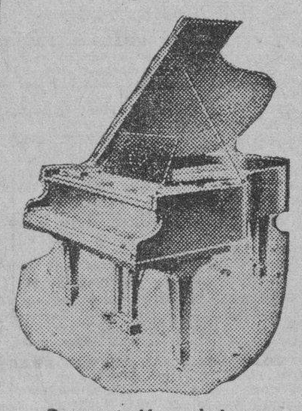

Representación exclusiva:

STEINWAY: Berlín, New York.
STEINBERG: Berlín.
GAVEAU: París.

UNIVERSAL MUSIC AND COMMERCIAL CO.

San Rafael núm. 10. Telf. M-8487.

LOS MEJORES PIANOS, LOS VENde «La Internacional», cuarto cola y verticales, de famosas marcas: Steinway, Ronich, Pleyer y Karman. Grandes facilidades de pago. «La Internacional», San Rafael 57, esquina a Campanario.

AFINADORES

$2 SOLAMENTE LE CUESTA AFInar su piano, poniéndole cuerdas nuevas, gratis, siendo pocas las rotas. Reparaciones grandes, baratísimas. Oiga tocar al afinador, lindas piezas. Teléfono I-3186.

AFINE SU PIANO POR $2.00, CON toda garantía y seguridad. Manuel Domínguez, afinador-mecánico, graduado en la Escuela «Danguard», de New York, Taller de Reparaciones, Dragones entre Prado y Zulueta. Teléfono M-3040.

AFINADOR-COMPOSITOR DE PIAnos del conservatorio de música (Masriera). Experto graduado en Michigan. Trabajos garantizados. Precios módicos. Afinar: $2.00. Salgo al campo. Avisos: profesor (Vidal Cuveller). Teléfono A-8606.

61 DE ANIMALES

AVES PLYMOUTH ROCK BLANcas, gallinas $1.80. Gallos $3.00. Huevos, $1.20 docena, pollitos, $1.80 docena. Gallinas con pollitos, Gallos, huevos, pollitos Rhode Islasd rojos. F.O-2530.

VACAS RAZA LECHERA

Se venden recentinas y próximas, Holstein y Jersey, añojas y añojos. Toros sementales de la mejor clase lechera. Yuntas de bueyes Una jaca fina. Se pueden ver a todas horas Carretera de Vento Km. 6 y Aldabó. Finca Buctamante. Más informes: Teléfonos M-2189 e I-7139 Sr. Fernández, Figuras 4 esquina a Lealtad.

VENTAS

61 DE ANIMALES

VENDO, A PRECIO DE SITUACION mulos, carros y arreos de todas clases, caballos, mulos de monta y Pony, 4 potros sementales 7 y media cuartas, bonito color; 40 mulos criollos, domados, de monta y cerreros; carros cerrados para lecheros y un burro semental criollo, una cesta de mimbre con sus arreos, montura y una Pony. Domingo Jarro, Marina y Atarés Jesús del Monte. X-2876.

VENTAS DE VACAS

Recentinas, de mucha leche, jóvenes y añojas. Véalas y se desengañará. Ayestarán 1. Telf. U-1129.

62 OBJETOS VARIOS

SE VENDEN MUY BARATAS DOS vidrieras casi nuevas propias para dulces, billetes, etc. bodega de San Lázaro y Genios.

VENDO VIDRIERAS MODERNAS, de todos tamaños, de mostrador y sobre mostrador, una de luncha, cantina moderna, mostradores, divisiones. Todo barato. Estrella 109, por Campanario, carpintería.

PARA CAMARA «CONTAX» SE VENde un lente «Tele-Tessar» telescopio K 1: 6,3, f. 18 cm. Para tomar fotografías a larga distancia. Absolutamente nuevo. Su precio de venta: $159.00. Ofertas y detalles llamar al M-3784 de 3 a 7 p.m. Mr. Ulser.

SE VENDEN 8 MESAS DE FONDA, una grande de cocina, 1 fregadero, muy barato. Paula 10 en el Bar.

VENDO MADERA CASI NUEVA ENcofrado tabla 1x8 y 12 alfadras 3 por 4, 2x4 de 4 a 6 p.m. Villanueva y Herrera. Fábrica de Macilla.

SE VENDE SOLICITARIO DE BRIllante, 2 kilates 30, aro platino: 200 pesos. También se cambia por auto cerrado, chico, dando diferencias. Gutiérrez: M-5159. Horas laborables.

ARMATOSTES, VIDRIERAS

Casas de modas, café, cantinas y mesas Vitrolite, vidrieras, neveras, sillas café, panaderías y dulcerías completas, silla hierro, jardín, mármoles, contadoras, caja hierro, mostradores, muebles equipajes, lámparas, muebles oficinas. Visítenos, Urge venderlos. Salud 11: M-9136.

VIDRIERAS

Distintos tamaños: armatostes, cajas hierro, contadoras, neveras, refrigeración, divisiones, mamparas, muebles oficina, equipajes. Liquidación de lámparas, muebles todos estilos. No compre sin vernos. No tenemos corredores, ni compradores en la calle, ni ventas a plazos. Vendemos y compramos. Visítenos: Salud 11: M-9136.

LIQUIDAMOS PESAS USADAS, DE todas marcas: comerciales, domésticas e industriales. Reconstruímos y cambiamos. Venta y servicio organizado en todo el país. Escriba: Agencia Pesas «Toledo»: A-7807. Habana y Chacón.

Vidrieras, Contadoras, Molinos Café Hobart

Mesas de Vitrolite, sillas, banquetas, mármoles, exprimidores jugo, pasteleras, caja caudales, pesas, molinos café contadoras de cuatro y cinco gavetas National, enseres de comercio. Compro, cambio y vendo.

VIDRIERAS DE USO

De todos tamaños, siempre en existencia de oportunidad. Reparamos, cambiamos y construímos. Cano, Habana 116 y medio, entre Amargura y Teniente Rey.

Vendo dulcería completa

Batidora, sobadora, güinches, mesa mármol grande, 1,000 a 3,000 moldes, motor 2 caballos, caja caudales, contadora, vidriera, cantina Vitrolite, armatostes, neveras grandes y chicas, pesas, equipajes, muebles, sillones barberos. Venga enseguida, por 10 días. Salud 11: M-9136.

Dinero-Hipotecas.

63 SOLICITUD

HIPOTECAS: DESEO COLOCAR DOS partidas de $2.000.00 y $3.000-00 sobre propiedad en la Habana, Vedado o Repartos, que ofrezca positiva garantía. Quesada, Bank of Nova Scotia, departamento 301 teléf. A-9338

DINERO

No pierda tiempo. Cuando necesite tomar dinero en hipoteca o Pagarés vea a M. Fernández, San Ignacio 50. Teléfono M-9772. De 2 a 5. Operación rápida y absoluta reserva.

DINERO EN HIPOTECA

En todas cantidades, al tipo más bajo de plaza, con la mayor reserva y prontitud.

MIGUEL F. MARQUEZ
Empedrado 16, altos. Telf. A-8450.

64 OFERTAS

DINERO

No pierda tiempo. Cuando necesite tomar dinero en hipoteca o pagarés, vea a M. Fernández, San Ignacio 50. Teléfono: M-9272. De 2 a 5. Operación rápida y absoluta reserva.

FACILITO DINERO. SOBRE BOVEdas y panteones, desde 50 pesos. Mucha reserva. Firmo en el día. También hipotecas, desde $300-00. Informes: J. Llanes, Sitios 42, esquina a San Nicolás: M-2632.

DINERO

Por joyas: pulseras, aretes, sortijas, relojes otras joyas finas, de ocasión, a precios sin competencia. «La Regente», Neptuno y Amistad.

DINERO

Doy grandes y pequeñas cantidades en primera hipoteca, desde el 7 por ciento, en adelante, para La Habana y sus barrios. Compro y vendo casas, solares y créditos hipotecarios. Compro y vendo Bonos y Acciones.

Julio C. Granda
Obrapía 33. Telfs. M-5921 y FO-1668.

Dinero-Hipotecas.

64 OFERTAS

DINERO

Sobre joyas, ropas, muebles y demás objetos que representan valor. Muebles, joyas y ropas. Liquidación permanente. Surtido enorme a precios no vistos, con el 50 por ciento de rebaja, este mes. Baúles y maletas. Liquidamos todos, sin precio. No compre sin ver nuestros precios.

"LA COMPETIDORA'
Gloria 68, e Indio: A-6827 y M-2875 Arango.

65 BONOS Y VALORES

BANCO ASTURIANO: COMPRO BOnos y Acciones, compro Acciones Compañía Cubana Electricidad. Compro y vendo bonos y acciones de todas compañías, cotizables y no cotizables en la Bolsa. Manuel Piñol, Obrapía número 17.

N. GELATS Y COMPAÑIA

106 Aguiar 108 esquina a Amargura

CAJAS RESERVADAS

Las tenemos en nuestras bóvedas construídas con todos los adelantos modernos y las alquilamos para guardar valores de los interesados. En esta oficina daremos todos los detalles que se deseen.

PARA LAS DAMAS

70 INTERES PARA LAS DAMAS

MANICURE CON MUCHO TIEMPO de experiencia ofrece sus servicios a domicilio, cejas y uñas 35 cts, María. Teléfoni I-3376.

FUERA CANAS: OBTENGA UN HERmoso color: negro, castaño o rubio, usando la tintura «La Favorita». Teñido del cabello: $3.00. Estuche: $1.00. De venta en todas las farmacias. Depósito: Virtudes núm. 28.

MADAMA BELLINI, PARA ENDUrecer sus senos, crema Bellini, sólo vale un peso nuestro folleto, diez sellos rojos, para embellecer su cuerpo. Apartado correos 1916, Madame Bellini, Cuba, Habana.

MODAS
Rosalía Hernández

San Rafael .52-B., bajos, esq. Oquendo: U-3127.

Dobladillo de ojo, a 2 cts. vara
Plisados de todos tamaños

Bordados, festones y ojetes en colores. Forramos botones. Hacemos vestidos de alta costura y económicos.

El éxito de esta casa se debe a la calidad de sus trabajos.

PEINADORA MADRILEÑA. —DESpués de una larga temporada por Europa, ha regresado la peinadora de las damas cubanas y se ofrece en su casa y a domicilio, llamando teléfono A-6003 y módicos precios Animas 67, bajos.

SERA IMPLANTADO EN ESCUELAS PUBLICAS EL SISTEMA "ALEMANY"

Aprenda el corte y costura y titúlese por este sistema nacional. Matrícúlese hoy mismo. Se alegrará aprender por un método tan eficaz, que vendemos con grabados y explicados al alcance de toda inteligencia. Cortará y coserá sus vestidos y a primera prueba quedará altamente satisfecha por el corte elegante y distinguido. El 31 de julio bajo un jurado, se examinaron y aprobaron con brillantes sobresalientes al título de profesoras de corte, las señoritas Chela Sancerni, Lila Martínez, Olga Díaz, Luz Divina Fernández, Rosa Ridrat, M. L. Alvarez, Eulalia Ruano, Sra. Ana Bargas, Srta. Hilda Rosa Farncisco. La autora, S. José 9. Profesoras con sucursales: Sra. Orfila, Luz 36; Srta. Hortensia, Atocha 6, Cerro.

POR UN PESO, SE HACE EL VEStido que quiera. Por 50 centavos, corto y entallo. Se dan clases de corte y costura. Manrique 28, casi esquina a Animas.

EXTIRPACION
DE LOS VELLOS DE LA CARA

Muslos, piernas, etc. por medio de la electricidad. Tratamiento definitivo y garantizado. Señora Alexander, calle Tercera número 181, entre 2 y 4. Vedado, Habana.

CORTE MODERNO NACIONAL

SISTEMA «MENDEZ»

Reconocido como el más completo y rápido para aprender a cortar y coser con perfección en poco tiempo, basado en la última moda de París. De venta: «El Encanto», «La Filosofía» y la **Academia Méndez**. La autora de este método avanzado de corte y costura, señora Méndez, brinda a las damas la oportunidad de aprender este arte interesante, en su Academia, a domicilio y por correspondencia, Neptuno número 81, (altos). La señorita Consuelo Sancerni ha sido graduada por el Sistema «Méndez», con brillantes notas.

SISTEMA "PALMER"

El método perfecto para aprender una letra cursiva y comercial. Tenemos en existencia: cabos de pluma, puntos, métodos, cuadernos, etc., etc., con precios especiales para colegios. I. E. Casanova, Obispo 70, Habana, distribuidor exclusivo para Cuba.

ENSEÑANZAS

75 PROFESORAS Y PROFESORES

GUITARRA-PIANO, POR METODO, lindas piezas graduadas, clásicas y populares. También acompañamientos. Jesús María y Habana. Enfrente 50. «Estudio Arteche».

INGLES: «QUIEN ADELANTE NO mira, atrás se queda». Clases a todas horas, por especialista de Londres. Profesor Farnes, Zulueta 73, apartamento 20: Telf. M-4005.

ENSEÑANZAS

75 PROFESORAS Y PROFESORES

PROFESOR AMERICANO

Mr. Lewis, abogado de Boston, con certificado Universidad de Yale, se ofrece para dar lecciones en conversación a aquéllos que hablen algo el inglés, a domicilio o en su casa. Clases particulares y colectivas, día y noche. Precios razonables. A-8168.

PROFESOR GRADUADO EN MAdrid y París da clases a domicilio de Enseñanza Primaria, Elemental, Superior y francés. Usa nuevos y prácticos sistemas pedagógicos. Señor Cid, San Nicolás No. 3 Teléfono M-3423.

MISS ETHEL, PROFESORA DE INglés, para mayores y niños. Precios convencionales. Telf. F-5168.

PROFESOR GRADUADO, OFRECESE colegios. Clases privadas ciencias, letras. Dirigirse: Sr. Santacruz, Aguila 98, altos.

PROFESORA TITULAR, OFRECE servicios de Primera y Segunda Enseñanza; Inglés, Taquigrafía «Pitman». Mecanografía al tacto, Labores, Ingreso Escuela Superiores. Inmejorables referencias. F-6404.

APRENDA TAQUIGRAFIA CON ENRIQUE GIRO

Perito taquígrafo, ex-taquígrafo oficial de la VI Conferencia Internacional Panmericana. De 3 a 6 p.m. Escobar 80, altos, entre Concordia y Neptuno.

APRENDA INGLES CORRECTAMENte en corto tiempo. Método moderno y rápido. No iuso pronunciación figurada. Clases a domicilio. Cuota mensual moderada. Morel-s Systen, P.O. Box 685.

COLEGIO-ACADEMIA. NUESTRA SEñora de Belén. Primera y Segunda Enseñanza. Preparación para entrar en las Escuelas del Hogar, Normal, Comercio e Instituto: Gramática, Aritmética, inglés, taquigrafía y mecanografía. Villegas 14.

INGLES, TAQUIGRAFIA (INGLESA y española). Teneduría. Cálculos Mercantiles, Aritmética, Algebra, Caligrafía, Mecanografía y Ortografía: $6.00 mensuales, a domicilio por el profesor F. Heitzman, Monte 103, altos: M-9247.

APRENDA INGLES CORRECTAMENte con joven americano graduado Universidad de Chicago. Precios muy moderados, voy a domicilio. Sr. Davis, Industria 62, altos, teléfono: M-1259.

"SAN ELOY"

Colegio y Academia. Fundado en 1907. Primera y Segunda Enseñanza; Preparatoria, Bachillerato, Comercio, Idiomas, Cultura Física, Cursos preparatorios especiales. Admitimos pupilos, medio pupilos y externos. Cerro, 620. Teléfono I-6002. Pida Prospectos.

SEÑORA IGLESIAS, PROFESORA graduada de solfeo, piano y teoría. Clases en su casa y a domicilio, Santa Catalina 65, reparto Mendoza. Telf. I-3532.

FERNANDO CUERVO, EX CATEDRAtico de Educación Física del Instituto Provincial de Oriente y con más de 12 años de práctica profesional en el colegio de los Padres Jesuítas, Club Náutico e Instituto de Segunda Enseñanza de Santiago de Cuba, y colegio Alemán del Vedado, en el que juntamente con el profesor Heider imparte actualmente esta disciplina, desearía ocupar algunas horas libres, desde el próximo mes de septiembre, en colegio serio que necesite profesor de la materia o en clases particulares. Telf. F-2411.

PROFESORA FRANCESA GRADUAda Academia de París da clases de francés a domicilio y en su academia. Se hacen también traducciones. Teléfono F-2658.

INGLES, TAQUIGRAFIA Y MECANOGRAFIA "GREGG"

Colegios americanos. Aprenda inglés rápido, fácil, económicamente. Método modernísimo, a base de conversación solamente. Garantía: usted podrá hablar una hora consecutiva al terminar la segunda lección del curso. La Taquigrafía y Mecanografía Gregg, es la más fácil y más usada y enseñada en los Estados Unidos. Colegios americanos al alcance de todas las fortunas y preparación especial en inglés para la entrada en los mismos. Precios módicos. Prof. Richardson, Manzana de Gómez 514. Telf. A-9798.

BAILES ULTRAMODERNOS Y TAP

Enseñado por Maurice y Srta. Santander, profesores de New York, habiendo actuado en Cuba hoteles: Nacional, Presidente, Sevilla y Sans Souci. Tango parisién, rumba, son, fox, pasadoble, bailes teatrales. Enseñanza rápida y privada, a damas y caballeros, Lealtad 153, altos, entre Reina y Salud.

PROFESOR DE BAILES

Precios módicos. Enseñanza rápida: Son, Fox, Tango, Blues, etc., etc. Doy clases a domicilio. Ismael Servelló, Cárdenas número 3, segundo piso.

CLASES DE CORTE Y COSTURA, sistema «Martí», por módico precio a domicilio. Enseñanza garantizada. Mercedes Purón, profesora titular. Informes Indio 54, altos.

OBSEQUIO DE LA ACADEMIA DE COMERCIO

LUIS B. CORRALES

Los que presenten quince centavos en sellos recibirán una Aritmética Mercantil, práctica. Clases: Teneduría de Libros, Taquigrafía, Ortografía, Inglés. Clases de Mecanografía: $1.00 mensual, una hora diaria. Clases individuales. Lealtad 141, entre Salud y Dragones.

PROFESORA DE 1a. Y 2a. ENSEñanza, años de práctica. Sistema pedagógico. Clases en casa y a domicilio. Preparatoria con el inglés. Doy referencias: F-2635.

73 COLEGIOS

ESCOLAPIOS DE GUANABACOA: Colegio de primer orden. Establecido en 1857. Comercio, Bachillerato, Primera Enseñanza y Preparatoria. Ricos museos. Magnífica oficina bancaria para práctica comercial. Profesorado de alta competencia. Dormitorios con cuarto separado, para cada alumno. Excelente alimentación. Purísima agua potable de manantiales, dentro del mismo Colegio. Ambiente campestre, sports, gran piscina de natación. Se remite gratis prospecto ilustrado. Pídase por correo al padre Rector o al Telf. XO-1503.

ENSEÑANZAS

76 COLEGIOS

PARA COLEGIOS, SE OFRECE SERvicio de ómnibus, hay referencias. Escriba Anuncios Clasificados DIARIO DE LA MARINA. Colegios.

77 ACADEMIAS

ACADEMIA «MEDINA». PREPARAtoria. Taquigrafía, Mecanografía, (máquinas modernas). Clases día y noche. Esmerada atención individual. Aritmética e Inglés. Módica cuota. Apodaca 2-C, bajos, entre Cárdenas y Economía.

ACADEMIA DE IDIOMAS ROBERTS, Malecón 31. Teléfono: M-2124. ¿Desea usted aprender inglés? Compre el método Roberts. Se recomienda por sí solo. Distinción. Eficacia. Garantía. Cuarta edición: $2.00.

"CASTRO POEY"

CLASE DE PRIMERA ENSEÑANza, Bachillerato, Comercio en Inglés y Español, Inglés, Taquigrafías Gregg y Pitman, Teneduría, Contabilidad, Cálculos, Mecanografía. Clases diurnas, nocturnas, individuales, colectivas. San Lázaro y Basarrate. Telf. U-2611. Pida folleto.

ACADEMIA RABIÑA

EL NUEVO CURSILLO COMIENZA EL DIA 15 DE AGOSTO BACHILLERATO

Clases individuales: Inglés, Francés, Alemán, Taquigrafía «Pittman» y «Gregg». Mecanografía, Ortografía, Teneduría de Libros, Correspondencia Comercial y Aritmética. TAMBIEN CLASES POR CORRESPONDENCIA. Ingreso E. de Ingenieros, Arquitectos y Veterinaria. Curso de Procurador. **Pida Prospectos: Neptuno número 80, altos, esquina a Manrique. Teléfonos: M-7849 y A-9222.**

OBSEQQUIO DE LA ACADEMIA DE COMERCIO

LUIS B. CORRALES

Los que presenten quince centavos en sellos, recibirán una Aritmética Mercantil, práctica. Clases: Teneduría de Libros, Taquigrafía, Ortografía, Inglés. Clases de Mecanografía: $1.00 mensual, una hora diaria. Clases individuales. Lealtad 141, entre Salud y Dragones.

ACADEMIA BRAVO

Primera y Segunda Enseñanza. Especialidad: Bachillerato, Comercio, Taquigrafía, Mecanografía, Idiomas, Ortografía y Correspondencia. Ingreso en Escuelas Ingenieros, Veterinaria, Comercio, Normales Cadetes, Aviación y Técnica Industrial. Laboratorios para práctica de Física y Química. Clases por ex Catedráticos del Instituto Primera Enseñanza, por doctores en Pedagogía y maestros Normalistas. Servicio de ómnibus a domicilio. Pupilos, medio pupilos y externos. Neptuno 198 y 199 (dos edificios): U-2627.

INTERES GENERAL

¿NECESITA USTED RECIBIR ALgún artículo de Estados Unidos? ¿Quiere enviar algún producto? Escriba, a Mr. Carl O. Huni, 1550 Broadway, New York, City.

CON 350 PESOS TIENE USTED EL mejor negocio para un matrimonio informan San Ignacio 62, lo en la misma se alquila una cocina y comedor.

MOLINOS DE CAFE MODERNOS, "NATIONAL"

Picadora de carne «National» Rebanadora para Lunch, «National»; Cajas de Seguridad, Archivos y Escritorios. La más alta calidad en el mercado. A plazos cómodos.

BOLSA DE MUEBLES DE OFICINA
Compostela 53 y 55, entre Obispo y Obrapía.
A-7744 Habana A-7744

Dr. EDUARDO BRUNET

CIRUJANO DENTISTA
MEDICO CIRUJANO
SAN RAFAEL 135 ENTRE BELASCOAIN Y GERVASIO
TELF. U-3614 . LA HABANA

Cualquier problema de sus dientes o de su boca, quedará resuelto satisfactoriamente. Visite hoy mismo al
DR. BRUNET
Y se convencerá. Hora fija al que lo solicite. Consultas diarias, de día y de noche. Facilidades de pagos.

SE COMPONEN MALETAS Y ARtículos de cuero. Fabricamos correítas reloj, cinturones, bozales para perros, etc., Romero, Monserrate 29, frente parque Zayas. Telf. M-3916.

LA FORMULA DEL MILLON DE dólares. —El HORMAO-PILO es es tónico restaurador del cabello que elimina la caspa. Cura la calvice. Hace salir el cabello después de muchos años de haberse caído. Uselo hoy mismo. Lo que gasta en HORMAO-PILO lo recuperará con creces en pelo. De venta en Farmacias y Perfumerías. Agentes para Cuba. Edificio La Metropolitana No. 220 Box 2287. Habana. Se solitan Agentes responsables en el interior.

Lea ¡ALERTA! al mediodía. Un periódico al alcance de todas las mentes y todas los fortunas

INTERES GENERAL

CEBOLLINO DE CANARIAS DE LA nueva cosecha, recibido por servicio Aéreo vía New York. Apresúrese a hacer su pedido «El Vapor», Aguila 187, teléfono M-9506.

SORDOS

Véanos y con poco dinero adquirirá un aparato que le permitirá oír. Venga a probarlos y se encantará.

CARBALLAL HNOS.
San Rafael 138, joyería entre Gervasio y Belascoain.
Telf. U-5744.

MIEDO

Por desconocimiento de métodos de íntima higiene conyugal, da al traste con el matrimonio. Conozca antes de que sea tarde el secreto del infalible método

SANITABS

Pídanos gratis el folleto informativo, al apartado 747 o al teléfono: U-2269.

"EL CASTILLO DE FARNES' Acabamos de recibir sidra natural, chorizos asturianos y de Cantimpalo, de la clase más selecta; embuchado de la Sierra, jamones, queso de Cabrales y Manchego etc. Háganos una visita y deléitese comiendo en nuestro restaurant, sito en Monserrate y Obrapía. Teléfono M-4225.

ALQUILERES

79 HOTELES

HOTEL 'IDEAL ROOM'

PRADO 93-B, (POR PASAJE'

¿Desea vivir en casa tranquila mejor que en su propia casa? Visite esta gran casa, aunque sea por curiosidad. Por dentro la mejor. Precios para matrimonios, con comida y toda asistencia, desde $35.00 a $45.00. Hay apartamentos de dos habitaciones, con balcón y baño a Prado. Exígense referencias de moralidad y pago.

THE SAVOY

F Y 15.— VEDADO.
Teléfono F-6616

Situado en un lugar alto del Vedado. Con fácil y frecuente comunicación, con la Ciudad y Repartos. Rodeado de jardines, con 600 metros de hermosos portales. Las habitaciones tienen ventilación directa, teléfono, baño privado, con agua fra y caliente. Precios moderados, incluyendo tres excelentes comidas. El servicio es mesas separadas, para cada familia.

FONDA "LA VIÑA"

Aguila entre Reina y Dragones, frente P. del Vapor. Manifiesta a su distinguida clientela, especialmente a las familias, que cada día brinda mejor servicio y precios muy económicos. Table de Hotel, $0.30. Artículos galiegos siempre frescos.

HOTEL ««PROVIDENCIA, OBRAPIA 99, entre Bernaza y Villegas. Telf. A-9189. Se alquilan habitaciones, por meses y por días. Toda asistencia, para una persona, desde $25.00. Matrimonio, desde $38.00. Diario, habitación con comida, desde $1.00, por persona.

HOTEL CORTEZ

MIAMI

Situado en el centro de la ciudad, frente a la Oficina Principal de Correos, a media cuadra del Consulado Cubano. 115 habitaciones con baño. Precios de verano $1.50 habitación sencilla y $2.00 doble por día. **Precios especiales por semana.**

Avenida Northeast First y Tercera Avenida.

«CAMPOAMOR», COMPOSTELA 106, alquilo habitaciones con baño privado, agua fría y caliente: $14.00. Comidas aparte, abono: $16.00. Matrimonio: $20.00. Telf. A-7401.

HOTEL "COLONIAL"

SAN MIGUEL 62, CASI ESQUINA A GALIANO

Residencia para familias. Apartamentos y habitaciones: baño privado, elevador día y noche. Restaurant en octavo piso. Cocina criolla y española, con carta. Moralidad. Telf. A-6958.

HOTEL LUZ: OFICIOS 35

Grandes y cómodos apartamentos y habitaciones, servicio privado, agua fría y caliente

ALQUILERES

HOTELES

HOTEL VEDADO
Calle 19, esq. a M. Vedado
Residencia excelente, que reúne excepcionales condiciones, para vivir con toda comodidad. Frecuente y fácil comunicación con la ciudad y repartos. Esmerado servicio. Comida criolla, española y americana. Telf. F-6631.

HOTEL ANDINO
LAZARO 490, ESQ. M. U-2553
Unico en su clase. Moderno, céntrico, amplio, fresco, saludable, frente a Universidad. Conviene para los que necesiten vivir cerca de los hospitales Calixto García o Mercedes. Habitaciones con baño privado, balcón, hermosa vista. Con 3 excelentes comidas: $45.00, matrimonios. Una persona, desde $28.00. Clientela escogida. Pensión completa para huéspedes del interior. Precios sin competencia. Garage propio y asistencia. Esmerado servicio en mesas separadas.

HOTEL "VANDERBILT"
Lo más alto, saludable y económico. Neptuno 309, esquina a Mazón. Habitaciones de esquina, con baño privado, propias para quien convenga vivir cerca de la Universidad o de los hospitales Calixto García y Mercedes.

CASAS DE HUESPEDES

GALIANO 111, ALTOS, ENTRE SAN José y Barcelona. Espléndida habitación lujosamente amueblada, propia para matrimonio. Comida excelente. Precios módicos. Casa moralidad. Telf. M-8857.

SE VENDE UN PIANO Y UN VIOLIN, completamente nuevos. Se dan muy baratos. Monte 18, entre Aguila y Angeles.

CASA DE HUESPEDES, «LA ISLA», Monte 53, por Factoría. Exclusivamente para personas de moralidad. Habitaciones con balcón a la calle, edificio moderno, espléndidos baños. Precios reducidos.

CASA PARA FAMILIA HABITACIONES y apartamentos con todo servicio, agua fría y caliente, excelente comida, estricta moralidad. Precios rebajados por meses o por días. Neptuno 31, altos, teléfono M-1236.

FRENTE CASA REPARTO ALMENDARES, una cuadra Cine Roxy, Gaste, jardín, portal, sala, comedor, cuartos, baño moderno, cocina servicio criados patio. Abel Rodríguez, 14.

CASAS DE COMIDAS

CASA PARTICULAR REPARTE COMIDA variada reducido número familias. Artículos primera. Aceite Masat, manteca chicharrón, Dominicos: arroz con pollo, postre. Precio: persona, 40 cts., dos, 60 cts. Teléfono A-7118.

SERVIMOS CANTINAS A DOMICILIO. Una persona: 40 centavos; dos 60 centavos. Artículos de primera. Admitimos abonados al comedor, bar «El Indio», Reina y Angeles. Hablen con el cocinero.

COMIDA EXCELENTE, EN CASA DE comidas, San Juan de Dios 16, esquina a Aguacate, altos. Se sirven cantinas a domicilio y se admiten abonados al comedor. Comida variada, todos los días. Precio de situación. Telf. 1-7514.

PRADO 111 ENTRE TENIENTE REY y Dragones. Cantinas especiales para personas que estén bajo plan médico o que no les guste la comida rusa, china de cantina, sazón esmeradísima y económica. A domicilio. Se admiten abonados al comedor. Teléfono 1-7905.

"LA NUEVA COMERCIAL": M-4454
Apodaca y Cienfuegos, bodega y cómida. Mejoramos nuestro local 100 por 100. Comida espléndida gran comedor, expertos cocineros. Menú variado. Servicio de bicicletas. Precio sin competencia. Especialidad: banquetes, meriendas y cenas, cualquier cantidad de comensales. Extenso surtido en viveres. Gran liquidación de bebidas patentes, 25 por ciento de rebaja. La mejor garantía, es nuestra numerosa clientela: M-4454.

APARTAMENTOS

MODERNO APARTAMENTO, PRIMER piso, Estrella y Campanario: sala, comedor, tres cuartos, baño interrumpido, cocina de gas y carbón, servicios en los bajos. Informes: Telf. 1-1559.

EN LO MEJOR DEL VEDADO, APARTAMENTO con sala, comedor, habitación, baño, calentador, cocina y patio. Agua abundante. Muy barato. Teléfono número 308, entre B. y C., Verse, 2 a 6.

CASAS APARTAMENTOS RECIENTEMENTE pintados, modernos, ventilados, dos cuartos, sala, comedor, lujoso baño intercalado, cocina, cuarto de criados. Precios razonables. Edificio Padrón. Neptuno 251 U-5158 U-6889.

¿USTED BUSCA BUENOS APARTAMENTOS y habitaciones modernas, puntos céntricos, baratos, pase a Industria 96, Reina 14 y 19, San José 78, M. Gómez, 371, M. Gómez 407, 10 de Octubre 291, Principio y Rosa Enríquez. Los enseñarán lo mejor.

ALQUILA APARTAMENTO, SALA, cuarto, cocina, servicios. Goicuría entre Freire Andrade y Empedrado. Informan en la misma Víbora, Reparto Floresta.

PRADO 18, FRENTE AL ANFITEATRO. Excelentes apartamentos, propios para familias de gusto, con teléfono, luz y agua caliente. Informes, el portero.

ALQUILO MALECON 20, BAJOS, MODERNO apartamento: sala, dos habitaciones, baño, cocina y patio, etc. Recién hecho de pintar. Informes: F-4309.

CASA DE MORALIDAD Y BUEN ASPECTO. Departamento amplio. También habitaciones con balcón a la calle, luz y teléfono. Obrapía 51, altos, esquina a Compostela.

A DOS CUADRAS DE TEJAS, fondo de la Policlínica se alquilan departamentos de dos salones con servicios privados. Informa la encargada.

EDIFICIO «MARTA», CONSULADO 7, casi esquina a Prado. Excelente piso alto, con todo confort moderno. Servicio de elevador, día y noche. Informes, el portero.

ALQUILAN: OQUENDO 24, entre San José y San Rafael, apartamentos con luz, desde 13 pesos: F-2208.

EDIFICIO ALEMANY
CALLE 15 Y 20, VEDADO
Elegantes apartamentos sin estrenar de una y dos habitaciones, sala, comedor y demás comodidades. Buenas comunicaciones. Pueden verse a todas horas. Informes por teléfono: F-1203.

DEPARTAMENTOS

CALLE 21 NUMERO 45, ENTRE J. E I. Vedado. Se alquilan a $10.00, hermosos apartamentos. Pueden verse todas horas.

ALQUILERES

83 DEPARTAMENTOS

AVISO
Un apartamento y una hermosa habitación en lujosa casa. Consulado 126, altos, desde $10.00, lavabo con agua caliente y fría. Hay teléfono.

A 10 PESOS, ALQUILO DEPARTAMENTOS con sala, cuarto y servicios sanitarios, en Serafines 83, entre Flores y Vega, próximo al Puente de Agua Dulce.

MURALLA 55, ALTOS, ENTRE HABANA y Compostela, alquilo Departamento con 2 habitaciones con lavabo, juntas o separadas, baño, terraza balcón a la calle, luz teléfonos. Casa moralidad.

CASA PARTICULAR, ESPACIOSO Y fresco departamento y una habitación, acabados de pitar, Crespo 25, altos, entre Trocadero y Colón. Se exigen referencias.

ALQUILO DEPARTAMENTO, SALA, recibidor, comedor, tres cuartos, cocina. A familias de moralidad, con frente al Malecón. San Lázaro 366 altos del café Vista Alegre, Teléfono: U-8235 y U-1896.

DEPARTAMENTO DE SALA Y RECIBIDOR, con dos ventanas a la calle, propio para oficina o profesional. Se alquila en San Ignacio 62, altos, entre Teniente Rey y Amargura.

SE ALQUILAN EN COMPOSTELA número 75, entre Teniente Rey y Amargura, espaciosos y frescos departamentos y habitaciones, acabados de pintar. Llave en la misma. Informes: Francisco Torres, edificio Bacardí, apartamento número 421. Telf. A-7830.

84 HABITACIONES

PRADO 16, ALTOS, ALQUILO HABITACIÓN amueblada, vista a la calle, baño contiguo. Tranquilidad, fresco, confort. Solamente a caballeros. Toque timbre en la reja.

HABITACIONES «NIAGARA HOUSE» frescas, desde $18.00, en adelante. Hay con baños privados. Todas con lavabos, a personas decentes. Pedimos referencias. Prado 47, altos.

ALQUILO HABITACION GRANDE, en casa particular, otra en la azotea. Y una en Escobar 117, altos. Lealtad 122, altos.

ALQUILO HABITACION AMPLIA en casa de familia respetable, a dos personas, con referencias, que trabajan afuera. Diez pesos. Animas 92, altos, cerca Galiano.

SE ALQUILAN DOS HABITACIONES amplias y ventiladas. Vista a la calle a señoras solas o matrimonio sin niños, se exigen referencias. San Lázaro 266, esquina a Perseverancia, altos.

SE ALQUILA UNA HABITACION, Monserrate 5, altos, casa particular.

O-REILLY 31, HABITACIONES MUY baratas con lavabos, teléfonos. Hay con balcón a la calle. Casa fresca y de moralidad. Compostela 10, por Chacón, casa esquina, todas con vista a la calle, con lavabos y teléfono.

SE ALQUILA UNA AMPLIA Y FRESCA habitación, en casa particular, de estricta moralidad. Se cede también la cocina. O-Reilly 116, altos.

ALQUILO: 34 PESOS, CASA MODERNA, acabada de pintar, Lucena 11, piso alto, entre Neptuno y San Miguel: sala, recibidor, 3 habitaciones, baño completo intercalado, comedor al fondo, cocina de gas, calentador, servicio de criados y cielo raso. Llaves: Lucena 9, de 12 a 4.

CON VISTA A LA CALLE, SE ALQUILAN habitaciones, con todo el servicio, con muebles o sin ellos, a personas de estricta moralidad, en Morro número 3, altos, entre Genios y Cárcel.

INDUSTRIA 39, SEGUNDO PISO, entre Colón y Refugio, habitación fresca y ventilada a hombres solos. Se piden referencias.

SEA PRACTICO, VIVA ECONOMICO, Aguacate 15, segundo piso, esquina a Tejadillo. Habitación pequeña con vista a la calle, toda asistencia, teléfono, agua caliente, Moralidad.

FAMILIA RESPETABLE ALQUILA un magnífico departamento de dos habitaciones, con balcón a la calle, con comida. Tiene agua caliente. Se exigen y dan referencias. Reina 32, altos, esquina a San Nicolás.

ESPLENDIDA RESIDENCIA, SAN Lázaro 75, esquina a Crespo. Habitaciones con vista a la calle, lavabos de agua corriente, frente al mar, para personas de moralidad. Hay teléfono. Espléndidos servicios.

SE ALQUILA UNA HABITACION, con balcón a la calle, $11.00, otra con baño intercalado $12.00 y otra más pequeña $6.00, es casa de familia. Neptuno 160, 2o. piso.

CASA PARTICULAR ALQUILA HABITACIONES a matrimonio sin niños u hombres solos, con comida, precio situación, también se sirve a domicilio. Obrapía 107, altos.

FAMILIA HONORABLE, LAGUNAS 34, altos, entre Manrique y Campanario, alquila con o sin muebles, y toda asistencia 2 hermosas habitaciones con lavabo; juntas o separadas. Agua caliente, teléfono.

EN CASA DE FAMILIA HONORABLE, San Rafael entre dos cuadras de Galiano, se alquila una habitación con comida. Informes A-7531.

FAMILIA HONORABLE ALQUILA A personas mayores, morales, habitación de esquina, balcones calle, teléfono, agua caliente, toda asistencia único inquilino. San Lázaro 131, altos esquina San Nicolás.

ALQUILO UNA HABITACION CON baño independiente a persona de moralidad precio: $6.00. Informes: Monte No. 50. Sr. César.

CASA MODERNA. NEPTUNO 64, altos del Carmelo, alquilo espléndida habitación amueblada con baño, toda asistencia, comida inmejorable, sólo personas decentes. Precio económico. Teléfono M-1331.

MALECON No. 5, ALTOS, SE ALquila habitación fresca y barata, casa de familia, hay terraza.

PRADO 111, ENTRE TENIENTE Rey y Dragones. Se alquila habitación fresquísima, amueblada y con agua corriente, en la azotea, económica. Se toman referencias.

$7.00: SE ALQUILA UNA HABITACIÓN grande y fresca, en casa de buena familia. Monte 298. Telf. A-9170.

PEÑA POBRE NUMERO 20, ENTRE Habana y Aguiar. Alquilo habitación muy fresca. Se piden referencias.

SE ALQUILAN DOS HABITACIONES con lavabos, en casa particular. Juntas o separadas, en O-Reilly 98, segundo piso.

SAN LAZARO 75, ESQUINA A CRESPO, frente al mar. Amplias habitaciones, con vista a la calle, lavabos de agua corriente y espléndidos servicios, para personas de moralidad. Hay teléfono.

CARLOS III 2, ESQUINA BELASCOAIN, alquilo amplia habitación y otra mediana con luz, lavabo, teléfono, calentador, comida si desea.

SE ALQUILAN HABITACIONES DE varios precios, baratas, con y sin muebles, con lavabos de agua corriente en Monserrate 93, altos, entre Obrapía y Lamparilla.

AGUACATE 88 2o. PISO SE ALquila una habitación amueblada, con agua corriente a hombre solo, casa familia honorable.

SE ALQUILA UNA ESPLENDIDA habitación con comida, a caballeros solos o matrimonios sin niños, en San Ignacio 62, altos, entre Teniente Rey y Amargura.

ALQUILA UNA HABITACION, CON vista calle en casa familia respetable, a dos personas serias que trabajan durante el día. Quince pesos, otra chica diez pesos. Animas 92, altos.

ALQUILERES

84 HABITACIONES

HABITACIONES «NIAGARA HOUSE» frescas, desde $18.00, en adelante. Hay con baños privados. Todas con lavabos, a personas decentes. Pedimos referencias. Prado 47, altos.

HABITACION AMPLIA, FRESCA, balcón calle Obispo 59, altos, café Europa en 12 pesos, interiores, 10 pesos, especiales para hombres, lavabo luz, elevador.

SE ALQUILA UNA ESPLENDIDA habitación con comida a caballeros solos o matrimonio sin niños, en San Ignacio 662, altos, entre Teniente Rey y Amargura.

EDIFICIO "CUBA", SEIS PISOS,
Empedrado número 42. Se alquilan amplias y ventiladas habitaciones, muy baratas. Elevador, lavabo, luz toda la noche. Orden y moralidad. Telf. M-5113.

85 NAVES Y LOCALES

SE ALQUILA ESQUINA CON ARMAtoste de Bodega, precio barato. Antón Recio y Corrales.

AYASTARAN 1 A, ENTRE CARLOS III y Estrella, alquilo local para establecimiento, de 6x20 metros, con sus servicios. FO-2195.

SE ALQUILA EL MEJOR LOCAL para mueblería, almacén, industria, depósito, entrada por dos calles, Jesús del Monte 79. La llave en el mismo. Teléfono F-5432, muy barato.

LOCAL DE CINE
Jesús del Monte 156, Puente de Agua Dulce, salón de 300 metros, con preferencia, caseta y escenario. Mucho barrio. Precio rebajado. Llaves al fondo. Informes: Omoa 14-D. M-3225.

SE ALQUILA EN REFUGIO 9 ENtre Prado y Morro, una nave chica. Llave e informes primer piso.

EN SAN IGNACIO 62 ENTRE TENiente Rey y Amargura, alquilo hermoso local propio para almacén o comercio, con romana y viga para descargar. Informan Lejarza y Ca. M-7837.

VILLEGAS 28, ENTRE EMPEDRADO y Progreso. Se alquila esta amplia casa, acabada de reformar, propia para cualquier industria. Tiene buena azotea, planta baja. Se da barata. Informan en la misma.

ALQUILO HERMOSO LOCAL, CON vivienda, para familia, en 25 pesos. Calzada de Jesús del Monte 114, puente de Agua Dulce. Informan: Telf. I-5595.

PROXIMO A DESOCUPARSE ALquilo bajos muy frescosy claros, superficie 300 metros, más informes: Amargura 51 de 12 a 2 teléfono A-7769

EN
GALIANO
LA CALLE
FAVORITA
Esq. a San Lázaro
2 PLANTAS CON
640 METROS SUPERFICIE
¡¡GANGA!!
SOLO $120.00!!
CONTRATOS POR AÑOS
Informes: Genios y Morro
Telf. M-6747

SAN ISIDRO ESQUINA A PICOTA, se alquila un local para establecimiento. La llave en los altos. Informa Pérez A-7674.

SE ALQUILAN LOS BAJOS DE Amargura 7 propios para almacén Llaves en Mercaderes 27, Aguilera) M-8628 y U-6509.

SE ALQUILA LOCAL, SALON CORrido, preparado para almacén, oficinas o cosa análoga. Calle Habana 158, entre Muralla y Sol. Informan en los altos.

ALQUILO PARA ESTABLECIMIENto, consultorio u oficina, pequeño local en Aguila 133, casi esquina a San José.

SE ALQUILA, EN LAMPARILLA 19, local propio para oficina, bufete profesional, para colegio, sociedad o cosa análoga. Informes, en la misma.

GRAN LOCAL
San Lázaro 93, entre Aguila y Blanco. Se admiten proposiciones sobre el mismo. Informan Consulado 52 altos

MODERNO LOCAL, ALQUILO EN Neptuno 164 y 166, entre Escobar y Gervasio. Vidrieras al frente. 380 metros superficie. Llaves e informes: Empedrado 49: M-3031.

NAVE MODERNA, 195 METROS cuadrados, entrada de automóviles, Montero 22, entre Bruzón y Lugareño, frente Quinta de los Molinos, una cuadra Carlos III: 35 pesos. Telfs. M-3193 y M-2222.

ENTRESUELOS, 180 METROS CUAdrados, piso y paredes concreto, Montero número 24, entre Bruzón y Lugareño, frente Quinta de los Molinos, una cuadra de Carlos III: 30 pesos. Telfs. M-3193 y M-2222.

SE ALQUILA EL LOCAL DONDE EStuvo el Banco Beneficencia y Turismo, en Dragones, Aguila y Zanja, propio para Banco, empresa vapores, Compañía seguros, casa representaciones y exhibición, es local grande con sótano de 180 mts. 16 puertas, Informan: edificio Moure. Telf. A-0531.

LOCAL MODERNO A MEDIA CUAdra de Monte, se alquila en Indio 24 con 200 metros de superficie. Informa Loredo, M-2218. Teniente Rey y Cuba.

SE ALQUILA ESPACIOSA NAVE, Aguiar número 112, entre Amargura y Teniente Rey. Informes: Carlos III número 73. Telf. U-3923.

87 HABANA

SE ALQUILA PUNTO IDEAL
Para gabinete médico, oficina, la sala y saleta grande de San Miguel 72, altos, entre San Nicolás y Galiano. Llaves bajos Telf. M-1378.

SE ALQUILAN LOS HERMOSOS Y frescos altos callejón de Espada No. 8 entre Chacón y Cuarteles. La llave enn los bajos del No. 6. Informan: F-2078

CUBA 146, SALA, SALETA, COMEdor, cocina, tres habitaciones, patio, baño, servicios y una hermosa habitación alta. Agua abundante. Informes: M-3342.

ALQUILO PRIMER PISO NEPTUNO 175. Sala, saleta, tres cuartos, comedor al fondo, baño intercalado, servicio completo criados. Informan teléfono: F-5919.

ALQUILO AMPLIOS Y VENTILAdos altos, Animas 113, sala, saleta, terraza, comedor, cinco cuartos, dos baños cocina cuarto criados. Informan F-3955.

SE ALQUILA LA CASA ALTOS DE Crespo y Animas 4 cuartos y sala, servicio completo. Teléfono M-5366.

SE ALQUILA UN PRECIOSO SEGUNdo piso, derecha, Empedrado número 56, dos cuartos, sala, comedor, baño intercalado, cocina de gas. Agua abundante. Llave e informes, bar El Gallo. Telf. A-6161.

ALQUILO POR 35 PESOS AL MES, casa moderna, Aguila 19, primer piso, entre Trocadero y Colón, sala, saleta, tres habitaciones, comedor, baño completo y cocina. Informan: Telf. F-3739.

SE ALQUILAN EN 25 PESOS, LOS amplios y modernos bajos de Universidad número 41, a dos cuadras de Infanta, compuestos de sala, comedor, tres cuartos, cocina, servicios completos y gran patio de cemento.

ALQUILERES

87 HABANA

ALQUILO LOS ALTOS DE SAN JOsé 93-D., compuestos de sala, saleta, tres cuartos, baño, comedor cocina y servicios de Criados. Informes: Arias Trocadero 35, de 2 a 5.

ALTOS DE ESQUINA
Monte y Fernandina: recibidor, sala, gabinete, cinco cuartos, comedor, cocina de gas, calentador, lujoso baño. Llaves: bajos. Informes: Omoa 14-D. Teléfono, servicio de criados: 40 pesos. M-3225.

ESTRELLA 167 CASI ESQUINA GERvasio, altos, moderna, sala, comedor corrido, tres habitaciones, baño intercalado completo, servicio criado, cocina, una cuadra Sanidad, verda de 2 a 5.

ALQUILANSE SAN RAFAEL 271 entre Infanta y Basarrate, bajos, sala, comedor, 4 cuartos. Informes: F-5142.

$35 MODERNOS BAJOS SAN LAZAro 341 inmediatos Universidad. Sala, saleta, comedor, 4 cuartos, baño moderno intercalado, recién pintado. Enséñase 111 a 6 Dueño F-5471.

ALQUILO ESTRELLA No. 91 ESquina Manrique 1er. piso sala, saleta, 3 cuartos baño intercalado, cocina gas precio: $32.00. Informan sastrería La Aurora, Monte No. 183.

ECONOMICAS
Casas de sala, saleta, comedor, 2 y tres habitaciones, baño intercalado, cocina, cuarto y servicio de criados, en los mejores lugares de la Ciudad.
Cerro núm. 558 ..... 42.00
Departamentos de 2 y 3 habitaciones, baño y cocina:
Cerrada del Paseo núm. 7. . . $ 15.00
Empedrado núm. 20, (acc.) . . . 10.00
San Bernardino núm. 93 . . . . 7.00
Marina núm. 2, (Carreño) . . 10.00
Dragones núm. 12 . . . . . 15.00
San Ignacio núm. 25 . . . . . 10.00
Amistad núm. 68. . . . . 15.00

OFICINA: GENIOS ESQ. A MORRO
TELF. M-6747.

$35.00 J. PEREGRINO N. 6 PLANta alta sala, recibidor 3 cuartos, baño completo, cocina de gas con calentador, allí la llave. M-6204 J. Posse

ZANJA 123 CASI ESQUIA OQUENdo alquilo amplia nave 150 metros informes: Santabalia, Malecón 20 altos de 8 a 10 p.m. teléfono M-8359.

ALQUILO PRIMER PISO EN MOderno edificio Condesa 46 esquina Lealtad sala, comedor, dos habitaciones, baño intercalado, cocina gas, llave en Tostadero.

ALQUILO CASA EN PAULA 43, EN 26 pesos. Tiene sala, comedor dos cuartos y servicios, más 2 cuartos en la azotea.

SAN LAZARO 200 Y SAN IGNACIO 48, frescos y cómodos departamentos y habitaciones independientes. Precios moderados. Vea a sus respectivos encargados, en el piso alto.

SE ALQUILAN ALTOS FRESQUISIMOS: sala, comedor, cinco habitaciones, baño intercalado, cuarto y servicio de criados. Todo confort y moderno, Habana 158. Informan en la misma.

ALQUILO LA CASA, SAN MIGUEL 232-B., entre Aramburo y Soledad, con sala, comedor, tres habitaciones y demás servicios, en $23.00. Informan: Telf. I-6968.

$25.00: ESPLENDIDOS ALTOS, 3 HAbitaciones: sala, comedor, baño completo intercalado, agua abundante, entre dos línea de tranvías, Vigía y Fernandina.

CONCORDIA 175 A (BAJOS) ENTRE Soledad y Aramburo, alquilo casa acabada pintar compuesta de sala, saleta, dos habitaciones, baño y servicios. Llave en frente. Informes: Teléfono U-2904.

ALQUILO POR $35 MES CASA MOderna Aguila 19, primer piso entre Trocadero y Colón, sala, saleta, tres habitaciones, comedor, baño completo y cocina. Informan teléfono F-1577.

SE ALQUILAN: JOVELLAR NUMEro 29, entre Hospital y Aramburo, casas de sala, comedor, dos cuartos, baño y cocina. Informes: U-5858.

SE ALQUILAN: VAPOR NUMERO 43, entre Espada y Hospital, casas de dos cuartos, baño y cocina, con luz, desde $10.00. Informes: U-5858.

JESUS MARIA 119, BAJOS, MODERno piso, con sala, gabinete, tres cuartos, baño completo, cuarto y servicio de criados. Llaves en los altos. Renta: $33.00. Informes: A-6420.

COLON No. 42
ENTRE AGUILA Y BLANCO. SALA, comedor, tres cuartos, baño, cocina y demás comodidades. Precio de situación. Informan M-1454.

ALQUILO INFANTA 99 ESQUINA A Benjumeda, segundo piso, sala comedor recibidor, tres cuartos, baño, cocina gas, calentador, balcones dos calles, moderna. Informan Primer Piso 2, teléfono U-4595.

EN 15 PESOS, SE ALQUILA ACCEsoria de lujo, Marqués González letra A., entre San José y San Rafael, acabada de pintar. Compuesta de un salón con servicio sanitario completo. Llaves en el puesto de la esquina de San José. Informes: Francisco Torres, edificio Bacardí, apartamento 421. Telf. A-7830.

ALQUILO EN EMPEDRADO 49, DOS lujosos apartamentos de sala, comedor, una y dos habitaciones, baño, cocina, servicio criados. Ascensor e incinerador basuras. Informes, conserje.

CONSULADO 45, 2 HERMOSAS CAsas: planta baja, 4 habitaciones, sala, recibidor, etc. Segundo piso, seis habitaciones, sala, recibidor, etc. Llave Consulado 38 (bodega). Informes A-1102. Apartamento 56.

HORNOS Y VAPOR, A UNA CUA
dra del parque Maceo. Se alquilan casas modernas, con baño intercalado, a $25.00. Informes: Vapor 5-A. Telf. M-2837.

88 VEDADO

EN LA CALLE 12 EN EL VEDADO se alquilan dos hermosos departamentos compuestos de 3 habitaciones, sala, comedor, recibidor, cocina y baño. Informan en 12 y 17, café, teléfono F-6035.

ACABADA DE PINTAR, SE ALQUIla, propia para familia de gusto, la hermosa, cómoda, fresca y lujosa casa de una planta, en la calle Diez, entre Línea y Calzada, con vestíbulo, sala, gabinete, living room, cuatro hermosos cuartos, closets, 2 baños de lujo, hall, comedor, cuarto y baño de criados y garage. Agua muy abundante: 120 pesos. Llave en la misma: FO-1668.

CALLE I. NUMERO 189, CHALET de dos plantas, cinco habitaciones, dos baños, saleta. Bajos: sala, recibidor, saleta, comedor, pantry, garage cuartos y servicios de criados. Precio 120 pesos. Informes: F-4471.

CALZADA 88-A., BAJOS, ENTRE A. y B., acera de la sombra, 4 hermosos cuartos, baño intercalado, sala, saleta, comedor, patio y traspatio cuarto de criados y servicio. Informan: F-3288.

SE ALQUILAN: CALLE 16 NUMEro 3, entre Nueve y Once, apartamentos de sala, comedor, dos cuartos, cocina y baño intercalado. Llaves en los mismo. InformesÑ Telf. U-5858.

MODERNOS ALTOS DECORADOS
lujosamente y con todas las comodidades, portal, sala, recibidor, amplio hall, cinco hermosas habitaciones con closets, dos baños intercalados, gran comedor con alacena, piantry con despensa, cocina, cuarto y servicio de criados y chauffeur garage calle 15 No. 443 F-5065.

ALQUILERES

88 VEDADO

$35 MODERNOS BAJOS, SAN LAzaro 341 inmediata Universidad, sala, saleta, comedor, 4 cuartos, baño moderno intercalado, recién pintados enséñase 11 a 6. Dueño F-5471.

ONCE NUMERO 127, ENTRE K. Y L., portal, sala, comedor, tres cuartos, cocina, pantry y tres baños, cuartos de criados, lavaderos y garage. Llaves al lado. Informes: F-2124.

SE ALQUILA UNA CASA CON SAla, portal, hall, comedor, garage, cuarto de criada, pantry, cocina. Cuatro cuartos dos baños, vestíbulo, terraza, ocho closets. Calle 5, entre 2 y 4, Vedado. Informan al lado.

SE ALQUILA EL ALTO FRESCO y grande muy barato con agua abundante en A 258 entrada por 27. Vedado, la llave al lado.

E. No. 46, ENTRE 19 Y 21, ALTOS, frescos modernos, sala amplia, 5 cuartos, closets, baño, hall, comedor, pantry cocina cuarto y ss. criados, garage, FO-3212 y M-2863.

EN LO MEJOR DEL VEDADO 12 176, entre 17 y 19, alquilo altos 5 cuartos, sala, comedor, baño intercalado, terraza otras comodidades. Informa: Erasmo en el 172. F-2384.

90 MARIANAO Y SUS REPARTOS

COMODOS ALTOS, SOLA 18, ESQUIna a Sur, 3 cuartos y demás comodidades. También un apartamento. Bajos, para bodega, carnicería, lechería y frutas. Informes, en la misma.

REBAJADO ALQUILO AMPLIO CHAlet dos plantas Avenida Sexta Ampliación Almendares, cinco habitaciones, garage dos máquinas con cuarto chauffeur, patio y traspatio. Informes F-3579.

EN MARIANAO SE ALQUILA PARA lo, de Septiembre, casa moderna, por 25 pesos. Portal, sala, comedor, 3 cuartos, baño intercalado, cocina y servicio para criados, situada en la calle General Lee entre Santa Catalina y Calzada, cerca de guaguas y tranvías. Informes: Jardín «El Clavel», General Lee y Coronel M. Martínez. Teléfonos: FO-7029 y FO-7238. Marianao.

91 J. DEL MONTE Y LA VIBORA

FRENTE AL PARQUE MENDOZA, San Mariano entre D-Strampes y Juan Delgado. Residencia amplia, moderna y ventilada. Acaba de pintar: jardín, portal, recibidor, despacho, sala, saleta, hall central cuatro habitados con agua caliente y abundante, ciones, closets, dos baños intercala- comedor, pantry, cocina, lavadero y patio, garage para dos máquinas: 70 pesos. Tranvías y ómnibus en la esquina. Informes: Durege 30-A., esquina a San Bernardino.

SE ALQUILA: DELICIAS 65: SALA, saleta, cuatro habitaciones, comedor, patio, cocina y servicios. Informan: M-7703.

ALQUILO JESUS DEL MONTE No. 460 frente Cine Tosca casa amplia propia comercio o familia cuatro habitaciones demás comodidades. Informan 21 entre A y B 331 Llave misma: F-4645.

¡SAN LEONARDO ESQUINA PRImera, moderna acabada de pintar, jardín, portal, vestíbulo, sala, recibidor, hall, 7 habitaciones 2 baños familia, comedor, pantry, cocina, garage. Informes: F-3524.

ALQUILO FRESCOS ALTOS, EN Lawton 9-B., entre Milagros y Santa Catalina, con sala, comedor, dos habitaciones, cuarto de baño y cocina, en $17.00. Informan: Telf. I-6968.

SE ALQUILA: SANTA CATALINA 47, Víbora. Casa de sala, 3 cuartos, comedor, baño intercalado. Muchas comodidades. Informes, al lado, número 77. Telf. F-3022. Suárez.

SE ALQUILA COMODO CHALET EN Milagros esquina a Saco. Sala, comedor, cuatro cuartos, buen baño, cocina y Garage de alto y bajo. $40. Informan en el mismo.

SE ALQUILA HERMOSA CASA EN la calle Figueroa 11, Reparto Mendoza, Víbora, con cinco habitaciones, garage con cuarto de chofer y rodeada de jardín. Precio módico. Informa I-6124.

92 SANTOS SUAREZ Y MENDOZA

COMODOS ALTOS, SOLA 18, ESQUIna a Sur, 3 cuartos y demás comodidades. También un apartamento. Los bajos para bodega, carnicería, lechería y frutas. Informes en la misma

ALQUILO CASA MODERNA, JARdín, portal, sala, recibidor, tres cuartos, comedor, baño moderno, sótano, traspatio, ómnibus a la puerta. Correa 73 esquina a Serrano. Informan teléfono M-6459.

LACRET 121 ENTRE OESTE Y Goss al fondo, casita propia para matrimonio, informes la misma.

94 LAWTON-BATISTA

CASA MODERNA: CONCEPCION Y Trece, Reparto Lawton. Portal, sala, tres habitaciones, servicios intercalados, cocina y patios. Llaves Concepción 302, $18.00.

98 ALQUILERES VARIOS

CASA-QUINTA

ALQUILO MI CASA AMUEBLADA en la playa Cuba, la playa más bella de la provincia, portal dos frentes, sala, comedor, dos habitaciones, baño completo, cocina, hall, luz eléctrica, etc., toda de mampostería. Ignacio Giol: M-5159, horas laborables. Domingos, en la misma playa.

JESUS DEL MONTE: SE ALQUILA barato, garage con lavadero y dos habitaciones, servicio y luz, entrada independiente. Telf. I-4444

CARLOS 3o 2, ESQUINA BELASCOAIN amplia cocina con su comedor propio para dar comidas, en la casa hay varias familias para comer.

SE SOLICITAN

99 SOLICITUD DE ALQUILERES

SE DESEA ALQUILAR, CON OPCION de compra, nave con chucho de Ferrocarril y próxima a río o mar. Dirijase por escrito al apartado número 996, en La Habana.

101 PERDIDAS

GRATIFICARE CON DOS PESOS A quien entregue en Refugio 23, altos, entre Consulado e Industria, librito barato, olvidado en iglesia San Francisco, Amargura y Cuba. Es recuerdo.

102 AGENCIAS-COLOCACIONES

LA COMERCIAL, M-1149, AGUILA 231 esquina Monte, la antigua de Alonso. 45 años de servicios permanentes de criadas, cocineras, españoles y del país, criados, manejadoras, lavanderas, chauffeurs, cocineros.

LA BOLSA DEL TRABAJO PUEDE facilitarle rápidamente empleados competentes de ambos sexos. Informes inmejorables. Criadas, manejadoras, cocineras, chauffeurs, jardineros, oficinistas, Calle Calzada esquina a L, teléfono F-7180.

"LA HABANERA" U-1880
SERVIMOS CON REFERENCIAS, criadas, cocineras, manejadoras, Mensajeros de boticas empleados para hoteles y toda clase de servidumbres de ambos sexos. Incluso para el interior. Neptuno 255, bajos esquina a Espada, U-1880.

AGENCIA «BEERS», (EL DECANO). Establecida en 1906. Tenemos el mejor personal disponible para trabajos domésticos, agrícola, mecánico y oficina, cubanos y extranjeros. Plaza de La Catedral 16: M-7730.

NEW CUBAN AMERICAN EMPLOYment. Se ofrecen criadas, criados, cocineras, cocineros, choferes, jardineros, empelados de hoteles, huéspedes, oficinas y otros empleos. Todos con buenas referencias. Telf. M-1534.

SE SOLICITAN

102 AGENCIAS-COLOCACIONES

"LA MATANCERA": A-7740
Servimos rápidamente: criadas, cocineras, choferes. Toda clase de servidumbre y empleados de ambos sexos, con referencias. Sol número 111, entre Egido y Villegas.

COCINERAS, CRIADAS, MANEJAdoras, blancas y de color, cubanas y españolas con buenas referencias, pídalas al Buró de Información «Almendares, 15 entre 11 y 13. FO-1348.

103 CRIADAS Y CRIADOS

SE NECESITAN UN CRIADO DE mano, y un chauffeur, con referencias, sueldo $25. También necesito una criada para cuartos sepa coser $20. Compostela 58.

SOLICITO CRIADA BLANCA MEdiana edad que sea sola, sin pretensiones, para cuidar una casa, dormir colocación pequeño sueldo. San Lázaro 325, bajos tratar 9 en adelante.

MUCHACHITA POBRE MAYOR 15 años, con deseos aprender, estudiosa, sería y trabajadora, se solicita para la limpieza academia a cambio instrucción, corte y costura, casa y ropa limpia. Buen trato. Compostela 96, altos.

SE SOLICITA UNA JOVEN BLANCA para todos los quehaceres de una casa. Dirijase en 12 y 17 No. 479 2o. piso. Vedado.

PARA TRES DE FAMILIA SOLICIto criada española, de cuarto, joven referencias, soltera, saber zurcir y componer y lavar ropa interior señoras. Calzada 120 esquina 8, Vedado.

SE SOLICITA CRIADA FINA QUE sepa coser y zurcir y que tenga referencias de buenas casas. Sueldo: 15 pesos. Telf. FO-7425, de 7½ a 12

SOLICITO CRIADA ESPAÑOLA, DE mediana edad, que sepa servir mesa y tenga buenas referencias, $15.00. Vedado. Calle 15 No. 380, entre 2 y 4

SE SOLICITA UNA BUENA CRIADA de mano, española y joven, que sepa cumplir con su obligación y traiga buenas referencias. Sueldo: $18.00 y ropa limpia. Calle Quince número 448, entre Ocho y Diez, en el Vedado.

SE SOLICITA UNA CRIADA ESPAñola, que sepa cocinar y limpiar. Que duerma en la colocación y traiga referencias. Sueldo: $12.00, San Mariano número 46, casi esquina a J. A. Saco, Víbora.

SE SOLICITA UNA CRIADA DE mano, joven, de buena presencia. Que sepa servir a la rusa. Sueldo: 15 pesos y uniformes. Calle 15 número 311, entre B. y C.

Se solicita una criada de mano que tenga referencias, FO-1375.

104 COCINERAS Y COCINEROS

SE DESEA UNA COCINERA QUE sepa cocinar extrictamente limpia, solamente para la cocina. Sueldo: 5 pesos. Calle Sola letra B entre Jhonson y Milagros.

AGOSTO 26 DE 1936 — DIARIO DE LA MARINA — EJEMPLAR: 5 CENTAVOS

DICE EL GOBIERNO QUE NO SE DARA CUARTEL A LOS "BARBAROS DEL AFRICA"

Madrid ha pasado semanas bajo un régimen de terror

Ejecuciones diarias en la Casa de Campo y la pradera de San Isidro. —Delatados por los porteros socialistas, muchos inocentes han sido asesinados por las turbas

(N. de la R.: Damos a continuación una copia de la crónica que, habiendo escapado a la censura, acaba de llegar a la North American Newspaper Alliance. Por razones fáciles de comprender se omite el nombre del autor, de cuya seriedad responde el sindicato nombrado).

MADRID, agosto 10 de 1936. (Llevado por un mensajero a Francia).—El Gobierno español, dueño de la Prensa y de la radio de Madrid, define desde el primer día el carácter del levantamiento militar y a todas horas insiste en la misma definición: «Es una rebelión de tipo fascista contra el Gobierno legítimo de la nación y contra el régimen que España ha querido darse libremente a sí misma».

Para vencer esa rebelión, el Gobierno disponía en los primeros momentos de la Guardia Civil y la de Asalto en los puntos no sublevados. Para engrosar estas escasas y vacilantes fuerzas, tuvo que armar al «pueblo». Largo Caballero fué el primero que ofreció el concurso de las milicias socialistas y éstas y las juventudes unificadas de los demás partidos «proletarios» fueron los elementos de choque decisivos en los primeros encuentros, algunos tan cruentos para el ejército como el del Cuartel de la Montaña.

Pero la insuficiente preparación militar de esos jóvenes evidencia enseguida su incapacidad para desalojar al enemigo allí donde está sólidamente situado, como en la sierra del Guadarrama y, mucho menos, para formar un ejército que pueda reconquistar las regiones del Noroeste, del Centro y del Sur, donde están los cuarteles generales de los sublevados.

Comprendiéndolo así el Gobierno y temeroso del sesgo que los milicianos dan a su intervención, procura encuadrarlos en una organización militar; llama a filas a los soldados licenciados y a los reclutas que no debían incorporarse hasta febrero próximo, militariza a los «camaradas» que no están comprendidos en esos cuerpos, les concede haber de soldados y asciende en campaña a los que se distinguen.

A pesar de esas medidas el Gobierno no puede, sin embargo, evitar que queden en la capital de la nación algunos millares de milicianos sin puesto en los frentes de combate, encariñados con la función depuradora y de perseverante vigilancia que primitivamente se arrogaron. Porque antes de que el Gobierno pudiera dirigir esas masas, los «camaradas» habían requisado por su cuenta todos los automóviles de la población, seguramente más de diez mil, y habían ocupado para sus respectivos organismos todos los palacios, salas de espectáculos, círculos y casinos y los conventos no incendiados que encontraron útiles, muchos de ellos convertidos muy pronto en hospitales de sangre para albergar a los heridos en la Sierra vecina.

Simultáneamente los «camaradas» llevan su celo a la persecución de elementos fascistas o que a ellos se lo parezcan. La tarea es fácil: acusados por los porteros de las fincas (casi todos socialistas) o por denuncia de otros vecinos, se les somete a un registro. Cualquier documento o una imagen religiosa bastan para probar su complicidad con la sublevación y para fusilarlos seguidamente en la Casa de Campo o en la pradera de San Isidro.

Así han sucumbido y sucumben aún centenares de indefensos vecinos. Y sin negar que muchos fueren simpatizantes o declarados fascistas, puede asegurarse que la inmensa mayoría de ellos no pertenecían a sus milicias, porque los fascistas de acción están con las tropas de Burgos y Valladolid o se hallan en la cárcel desde antes de estallar el movimiento.

De estas ejecuciones no nos da cuenta la Prensa. Sabemos de ellas, a veces con los nombres de las víctimas, por los relatos jactanciosos de los propios ejecutores en conversaciones con otros camaradas. Y sobre todo nos lo advierte la preocupación del Gobierno por acabar con el terror, en sus reiteradas órdenes, no siempre acatadas, que limitan los registros domiciliarios a las horas del día y los encomiendan exclusivamente a los agentes de seguridad y vigilancia.

Que esta actuación desorbitada de las milicias ha trascendido al extranjero lo prueba el comentario de la Prensa, contra lo cual protesta «ABC» (convertido ya por arte de la incautación socialista en otro corifeo del marxismo), en estos términos: «Los fascistas mienten, asegurando que se han sublevado por impedir la revolución comunista. Apenas se recibe en estos días algún periódico extranjero que no coloque aquel indecoroso disfraz sobre la traición amasada entre generales ambiciosos, logreros sin escrúpulos y políticos ajesuitados»...

Empero, hay una verdad indiscutible. Si el comunismo propiamente dicho no se ha implantado aún en España, si hay todavía una sombra de Gobierno en Madrid que extiende su radio de acción a poco menos de media España, hay por parte de los partidos marxistas que le apoyan una impaciencia cada día más acusada por llegar a la dictadura del proletariado. Esa impaciencia que se descubre ya el día 16 de febrero en los desmanes que el Gobierno del señor Azaña, constituído inmediatamente, califica de expansiones jubilosas...

En vano las fuerzas de las derechas tratan de encauzar las aspiraciones legítimas de las masas en las discusiones parlamentarias. Son arrollados siempre por la violencia de los extremistas, secundados por los diputados de la izquierda republicana.

Crece, mientras tanto, de modo sorprendente, la pujanza del fascismo en la calle, a medida que los marxistas se ensañan alevosamente con los jóvenes indefensos de aquel partido.

En los pueblos, los «camaradas» acorralan, insultan y asesinan también, cuando pueden, a los guardias civiles. Y el Ejército que presencia esta obra devastadora y destructora de los cimientos de la sociedad y que no olvida que ha sido desarticulado y quebrantado en su disciplina por la política complaciente con el socialismo, tiene, al fin, un gesto digno y caballeroso: sabe que perdiendo esta última carta lo pierde todo y que en el empeño va a sacrificar, sin otra recompensa que la satisfacción del deber cumplido, la vida y la tranquilidad de muchos dignos jefes y oficiales y lo arrostra todo porque así cree servir a la Patria, víctima de la furia bolchevique.

El movimiento es, pues, militar y antimarxista y aunque suma los concursos de todas las fuerzas de derecha y del fascismo, no puede decirse que sea fascista. Cuenta con el concurso del capitalismo, pero no será el capitalismo, si el movimiento triunfa, el más beneficiado, sino la economía general del país, en peligro desde que se constituyó el Frente Popular.

Los partidos de izquierda republicana que integran este frente popular tal vez creyeran contribuir a la pacificación de España al redactar el programa electoral que obtuvo el triunfo el 16 de febrero.

Pero las masas, mal dirigidas por elementos exaltados, han querido ir más lejos y no las detendrán ya en su carrera desenfrenada las promesas que anoche les hacía en su elocuente discurso (9 de agosto), el líder Indalecio Prieto: las de formar parte, luego de la victoria, del nuevo ejército español. Ellos no quieren ser parte de un ejército, ni parte de un Gobierno: lo quieren todo para el «proletariado».

(Derechos reservados a DIARIO DE LA MARINA, por «North American Newspaper Alliance»).

ALARMA INGLESA POR EL FRENTE ANTIBOLCHEVIQUE ALEMAN

Causan horror en Gran Bretaña los crímenes de Stalin

Se cree que considerando su vida en peligro, elimina a todo el que es sospechoso

LONDRES, agosto 25. (The N. Y. Herald Tribune).—En las esferas oficiales de aquí se ve con aprehensión el paso dado por Hitler, para el establecimiento de un frente antibolchevique en conjunción con los estados del Danubio. Aunque esta idea cuenta con el cálido apoyo de numerosas personas, tanto en Inglaterra, como en Francia, se estima aquí que sería una ultra simplificación del problema, definir las divergencias entre Rusia y Alemania, como mero conflicto entre dos sistemas sociales antagónicos. Sin embargo, este paso indudablemente tiende a consolidar la posición de Hitler en el Reich.

El resultado de las conversaciones entre el Fuhrer y el Almirante Horthy de Hungría, se espera aquí, con verdadero interés. Las opiniones difieren en esta capital en cuanto al significado de esa reunión, estimando unos que Alemania pretende suplantar gradualmente a Italia, como mentor de Austria y de Hungría, y viendo otros en esto la consumación de una alianza entre Hitler y Mussolini. La primera de estas conjeturas es la que halla más adictos.

En los actuales intercambios diplomáticos, Polonia desempeña un papel destacado. Tan pronto como la visita del Jefe del Estado Mayor francés, general Marie Gustave Gamelin, a Varsovia dió como fruto el mejoramiento de las relaciones franco-polacas, Polonia anunció que había abandonado el propuesto plan de reformar la constitución de Danzig, con la evidente intención de provocar el sentir del pueblo polaco en favor de Alemania.

Mientras que las próximas conversaciones entre las potencias, en Locarno, continúan ocupando el fondo del escenario político, los estadistas europeos tratan de ajustar la situación diplomática a su favor, antes de que se inicien las conferencias.

CAUSAN HORROR LOS CRIMENES DE STALIN

LONDRES, agosto 25. (The N. Y. Herald Tribune).—El cruel juicio oral celebrado en Moscú, el lenguaje y la conducta del fiscal, han sembrado el horror en los súbditos ingleses de todos los partidos. Hasta los más radicales socialistas están consternados ante la manera con que José Stalin, ha exterminado a todos los principales miembros de la Vieja Guardia, con la excepción de Trotzky. La publicidad del juicio y los métodos adoptados para obtener la confesión de los acusados, hacen sugerir la idea de que Stalin debe hallarse extraordinariamente alarmado e intranquilo, por su seguridad personal y que existen hondas disensiones entre los bolsheviques. La prensa inglesa no ha comentado los informes alemanes sobre la sublevación del campesinado ruso. Uno de los efectos del juicio ha sido el robustecer aquí la antipatía hacia el pacto franco-ruso y la determinación del pueblo inglés a evitar todo lazo de unión con el Soviet.

Alemania hará al comunismo una guerra a muerte

En el Congreso que habrá en Nurenberg en Septiembre lo acordará así el nazismo

BERLIN, agosto 25. (The N. Y. Herald Tribune).—La visita hecha por el Almirante Nichola Horthy, regente del reino húngaro, a Adolfo Hitler en su retiro campestre de Berchtesgaden, ha hecho que hoy los círculos diplomáticos consideren que la futura situación de Europa, dependerá menos de la española y más de las decisiones sobre el control de las regiones danubianas y balkánicas. Naturalmente, la visita de Horthy a Hitler ha sido considerada oficialmente como particular, pero se interpreta en los círculos diplomáticos como un intento de establecer una más estrecha cooperación entre Alemania, Austria, Italia y Hungría, sobre una base tal como el anti-comunismo. Será una especie de bloque de naciones de la Europa Central, el cual podrá también solucionar los problemas del Danubio.

Se estima que el Regente húngaro está actuando como intermediario entre Alemania e Italia en ciertos conflictos entre esas dos potencias, los que todavía quedan en pie a pesar del acuerdo acerca de la soberanía austriaca.

El Rey Boris de Bulgaria, acaba de salir de Berlín, después de haber presenciado los Juegos Olímpicos. Su visita de dos semanas, según se considera general, no la dedicó por entero a ver las competencias atléticas día tras día. Se considera que Alemania, Austria, Hungría y Bulgaria se acercan unas a otras con el propósito de presentar un frente unido.

Este frente común se opondrá a la Europa Occidental para terminar con la influencia francesa en el Danubio, debilitando así la pequeña entente. Tal bloque de potencias de la Europa Central podía unirse estrechamente en una campaña colectiva contra el comunismo, considerándolo como azote de Europa. Si esto es cierto nadie podrá negar que la prensa alemana ha hecho lo indecible en las últimas semanas. Los ataques contra Rusia continúan en toda la prensa alemana, diciendo algunos diarios que Rusia en lugar de fabricar tractores y arados, tan necesitados por su hambrienta población, fabrica mortíferos instrumentos de guerra para realizar una revolución mundial.

Un piloto veterano del servicio de Correos de EE. UU. y un canzonetista de Broadway, preparán un vuelo hasta Inglaterra

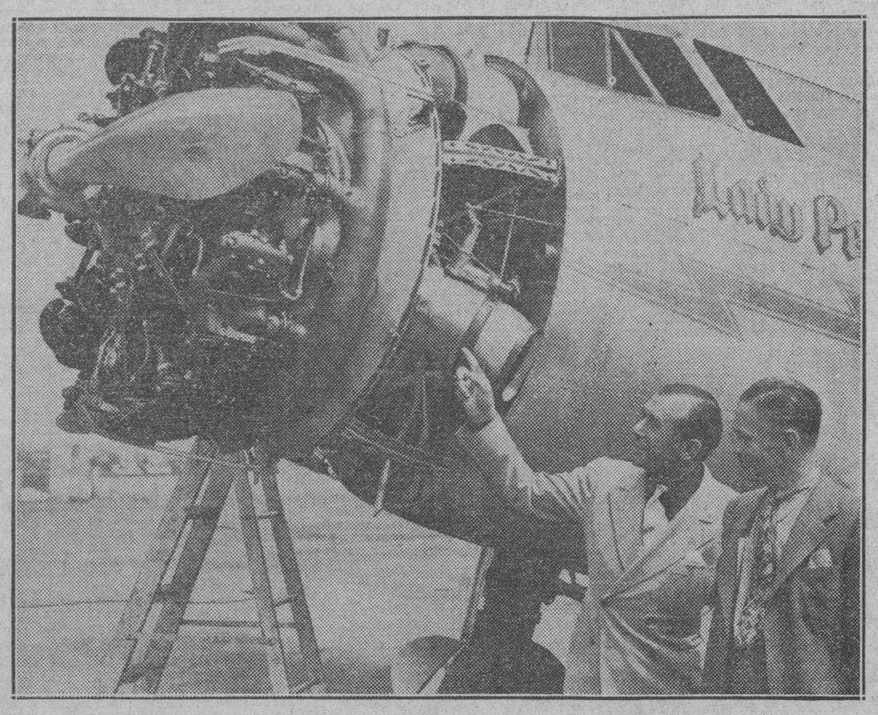

Harry Richman (a la izquierda), canzonetista de Broadway, y Dick Merrill, veterano piloto aéreo del servicio de Correos, han planeado un vuelo de prueba desde New York hasta Newfoundland y regreso, como preliminar a su viaje de ida y vuelta a Londres. Los vemos en el grabado trabajando en el motor en el aeródromo de Newark.

Se ha dispuesto la organización de fuertes defensas en Getafe a causa del bombardeo hecho al aeródromo

Noticias recibidas de Madrid informan de que los marxistas han efectuado ayer nuevas matanzas de elementos derechistas. Al pasar por El Escorial, el Presidente Azaña fué ovacionado

MADRID, agosto 25. (AP).—El Gobierno arengó hoy al populacho para que reaccionara contra la «invasión mora», poco después de que llegaran despachos del Sur señalando que las tropas marroquíes que el Gral. Francisco Franco trajo de Africa estaban desplegando más intensas actividades militares.

Un alto funcionario del Gobierno declaró que «esos bárbaros» incivilizados no debían recibir cuartel».

Esta noche se rumoraba en Madrid que 500 legionarios marroquíes habían atacado a las fuerzas gobernistas en Navalperal con granadas de mano, pero que fueron derrotados dejando en el campo 80 muertos y otros tantos heridos.

Los cadáveres de los moros fueron incinerados sobre el campo de batalla. El Gobierno dispuso que se estableciera una defensa fuerte alrededor del aeródromo de Getafe. Esta medida es una consecuencia del bombardeo de que fué objeto el domingo pasado ese campo de aviación.

—Las bombas que cayeron en Getafe—dijo el Primer Ministro José Giral Pereira esta noche—han sido fabricadas en Europa, pero fuera de España.

Los afiliados a las organizaciones izquierdistas llevaron a cabo nuevas «purgas» de sangre en Madrid.

AZAÑA, VITOREADO EN LA RUTA DEL GUADARRAMA

MADRID, agosto 25. (Havas).—El Presidente de la República, Manuel Azaña, después de confraternizar durante varias horas con los milicianos que desde hace cuarenta días se mantienen en el frente del Guadarrama, regresó por la noche a Madrid, pasando por El Escorial y Calapacar, en medio de los aplausos de las tropas leales.

El ministro de Gobernación, refiriéndose a la situación de las fuerzas, en comparación con las de los rebeldes, dice que los territorios ocupados por los leales poseen una población mayor que la de los territorios rebeldes, teniendo Madrid tantos habitantes como todos los demás reunidos. Agregó que en la zona que los leales ocupan, los habitantes se dedican a sus actividades normales.

BARCELONA, agosto 25.—El consejero de Defensa, teniente coronel Sandino, telegrafía: «Los tanques catalanes han ocupado posiciones estratégicas cerca de Huesca, proponiéndose asaltar la plaza después del bombardeo aéreo al amanecer. En una salida que hicieron los insurgentes, provocada, seguramente por hambre, le hicimos 300 prisioneros. El sector Pina del Ebro se extiende hacia Zaragoza, pero debido al bombardeo aéreo de los Junkers, instruíles esperar, consolidando las posiciones hasta que hayamos rendido a Huesca, lo que supongo que será en la semana entrante. Avísanme que tienen listos nuevos cañones para emplearlos en el bombardeo de Zaragoza. Los campesinos del norte de Jaca continúan sitiando la plaza, cuya rendición la estimo indispensable».—Sandino.

FUERZAS ROJAS DE CHINA EN LA PROVINCIA DE KANSU

SHANGHAI, agosto 25. (AP).—Los comunistas chinos están invadiendo nuevamente la provincia de Kansu de donde los arrojó hace un año el general Chiang Kai Shek. Se calcula que los contingentes rojos están formados por unos 50.000 hombres que meten el pánico en la población civil.

ACTUALIDAD INTERNACIONAL

SE informa en el Cuartel General Rebelde, desde Valladolid, que las tropas que salieron de Vigo para auxiliar a Oviedo, se acercan a La Espina, encrucijada de las rutas de Lugo y Ponferrada, por donde se entra desde el Valle del Oro, por la ruta de la costa, que, precisamente, es por donde va la carretera. El eje de las operaciones, en todo caso, se encuentra en Ribadeo ¿Y cómo los partes de guerra que se refieren ahora a La Espina y Cangas de Oviedo (aldea sin importancia) han omitido toda referencia a esa población y a Luarca? Una operación militar es dificilísima en esa zona, por las condiciones del terreno y es sorprendente que allí no se hayan desarrollado operaciones importantes, ni siquiera contactos de tropas. Los Picos asturianos, las bravías montañas cantábricas, cierran las rutas. Viniendo directamente a Lugo, para entrar en Asturias, las tropas rebeldes tienen que franquear el puerto de Leitariegos, que batir la zona de Villabline, en donde los mineros de León bloquearían el paso, que realizar una operación tan complicada y que exigiría tantas fuerzas que es muy difícil que la intentaran por un lugar tan excéntrico, tan falto de comunicaciones y, por lo tanto, poco apropiado para una campaña como la de Asturias.

La situación asturiana es particularmente difícil. Si los rebeldes se instalasen en La Espina, a 95 kilómetros de Oviedo, con apoyos en Cangas de Tineo y Luarca, los mineros quedarían cogidos en una ratonera. Por eso, es de suponer que lucharán en las montañas occidentales para impedir que la columna invasora penetre hasta allí. Los mineros dicen que están en Lugones, a seis kilómetros de Oviedo, donde se hallan las fábricas metalúrgicas, lo cual implica que se encuentran dominando también a Sotiello, desde la Loma de Compañones. Su posición en Gijón, a 29 kilómetros de Oviedo, es muy firme y como están asegurados por el lado oriental, de que no habrá de venirles enemigos, pueden localizar allí una fuerte resistencia y aislar al coronel Aranda por un largo período en la capital asturiana.

¿Por qué no acaban de intentar los leales, esos mineros, un ataque en regla sobre Oviedo? El coronel Aranda ha seguido en esa plaza una táctica semejante a la que probablemente emplean en Zaragoza y Córdoba sus colegas y la que observarían los leales en otras posiciones. Ha montado ametralladoras y fusiles casa a casa, lo cual querría decir que cuando se produjese el ataque habría que contar con que cada casa es una fortaleza y para hacerlo efectivo habría que demolerla con artillería.

La dilación de las operaciones en Oviedo obliga al Gobierno de Madrid a contar solamente con sus fuerzas para defenderse de la agresión por el Norte, sin poner en peligro la retaguardia de los rebeldes ni forzarles a alejarse de Guipúzcoa. La lentitud de la campaña en esta región es semejante a la que tienen los movimientos en el Frente aragonés, Córdoba y Palma de Mallorca. Hasta ahora lo único que se ha logrado con el acercamiento a Zaragoza ha sido retardar las operaciones de los rebeldes en esa zona que es mucho) e inmovilizarlos allí, imposibilitando el avance combinado que Mola preparase en Pamplona, en la primera semana de la insurrección. Por la parte de Córdoba se ha obtenido un resultado similar, pues de la suerte que esa ciudad corre depende la de Sevilla y Cádiz, con Granada envuelta también.

Hay un sector, el de Huelva, al cual se le ha dado poca importancia. En la región del Odiel, según Queipo de Llano, las tropas de Sevilla han ocupado a Zalamea la Real, importante centro minero de la cuenca de Río Tinto. ¿Están las fuerzas de los mineros de esa región, que se suponía de tan pocos contingentes, tan debilitadas para no hacer frente a una agresión que les viniera de Aracena, sin resistir en la serranía? La seguridad de las comunicaciones con Extremadura depende, en gran parte, de lo que suceda en este frente. Un ataque súbito, una ofensiva de los mineros, puede hacer difícil las comunicaciones con Mérida. Zalamea la Real, pues, es una posición absolutamente necesaria a las tropas que están en el centro extremeño, para no perder los contactos con sus bases de Andalucía.

J. L.M.

LIGERO DECRECIMIENTO DE LAS EXPORTACIONES DE AZUCAR CUBANO A EE. UU.

NUEVA YORK, agosto 25. (AP).—Las exportaciones de azúcar de Cuba a los Estados Unidos, del primero de enero al 22 de agosto, llegan a un total de 1,826.476 toneladas largas, en comparación con 1,892.968 en el mismo período del año anterior, o sea, un decrecimiento del 3.5%, de acuerdo con los cables recibidos por Lamborn y Compañía.

Los embarques a los Estados Unidos se calculan en 1,296.716 toneladas, contra 1,433.553, o sea, una reducción del 9.5%.

Piden a Inglaterra que tome bajo mandato una extensa región de Abisinia.

LONDRES, agosto 25. (AP.)—El periódico «News Chronicle» dice que 60 caudillos galás del occidente de Etiopía se han dirigido a la Gran Bretaña reclamando de ella que acepte un mandato sobre un territorio de 50.000 millas cuadradas en ese país. Los galás temen que los italianos desencadenen una ofensiva al terminar la estación de las lluvias. Agregan que el exterminio les aguarda, por lo cual imperan la protección de la S. de las N.

La invitación dirigida a la G. B. se ha hecho mediante el cónsul inglés en Gore, según se afirma. Es probable que no se dé curso a la petición, por no disgustar a Italia.

JERUSALEN, agosto 25 (AP.)—El alto comisario, Wauchope, manifestó esta noche que se está estudiando la implantación del estado de guerra para dar término a la campaña terrorista que desarrollan los árabes.

Las brigadas de trabajo están formadas por menores. Cuando los jóvenes alemanes llegan a los dieciocho años de edad, ya cuentan con un servicio militar de tres años.

En los círculos oficiales es creencia general que el Fuehrer decretará, también, que se establezca el servicio de trabajo forzoso para mujeres.

Actualmente están en servicio de 10 a 12,000 muchachas alemanas.

La Prensa berlinesa continúa entretanto su campaña antirrusa, diciendo que «el Ejército Rojo cuenta con 9.000,000 de hombres».

Dice la prensa francesa que algún día los aviones alemanes volarán sobre Francia sembrando la muerte

La decisión de Hitler de prolongar por un año más el plazo de servicio en el Ejército, ha sembrado gran alarma entre los franceses, porque Francia quedará en un plano inferior

(Por James Minifie)

PARIS, agosto 25. (The N. Y. Herald Tribune).—Mientras que el Premier Blum celebraba hoy una extensa entrevista con el Jefe de Estado Mayor del Ejército francés, Gral. Gamelin, la Cámara de Diputados consideraba la manera de enfrentarse con el problema creado por Hitler al aumentar, de un año a dos, el período del servicio militar obligatorio en Alemania.

La ansiedad causada por el paso dado por Alemania, que le da un efectivo mayor que el de Francia, se reflejó claramente al demandarse una urgente convocatoria del Comité Militar de la Cámara, para considerar la situación alemana, por el diputado comunista Marcel Gitton, vicepresidente del Comité.

Recibió apoyo en su demanda del diputado derechista Fernand Laurent, quien dijo que al asunto revestía excepcional gravedad, haciéndose imperativa la reunión del Comité Militar.

El Gral. Gamelin, que regresó recientemente de Polonia, donde conferenció con el Estado Mayor polaco, informó al Premier Blum acerca del resultado de esas conferencias, refiriéndose también a la situación creada al otro lado del Rhin, por la decisión de Hitler.

Es algo significativo que el primer paso dado para convocar al Comité de Asuntos Militares haya venido de los dos extremos políticos.

Maurice Torrez, en un discurso, dijo: «Desde ahora en adelante, nadie, excepto los traidores a sueldo de Hitler, pueden negar la amenaza que rodea a Francia. El dictador de Berlín indicó claramente sus propósitos en su libro «Mein Kampf», cuando escribió: «No se debe considerar imposible ningún sacrificio nuestro si tenemos la posibilidad de derribar a nuestro más furibundo enemigo».

(El enemigo que Hitler alude, según Torrez, es Francia). «Encerrar a Francia en un círculo de hierro; ese es el fin que se propone Hitler, utilizando a los generales Mola y Franco. De ahí que no sea la contienda española una lucha de la democracia contra el fascismo, sino los preparativos de una guerra contra Francia».

Desde este punto de vista, Torrez pidió la intervención del Gobierno francés en ayuda del de España, diciendo que así se lograría evitar el cerco alemán alrededor de Francia.

Torrez utilizó la amenaza alemana como argumento en favor del tema que encuentra cada día mayor apoyo en las izquierdas. El de cambiar el Frente Popular por un Frente Francés. «Un Frente Francés en favor de la independencia y la seguridad de Francia, para terminar con las criminales actividades de los nazistas franceses. Un Frente Francés para obligar a Hitler a que no continúe luchando con la discordia que sus agentes secretos provocan y animan»

La prensa considera la situación con mucha alarma. El diario «Petit Journal» considera la actual campaña alemana de propaganda antirrusa como un pretexto para la guerra. «Si nuestra información es buena, Hitler está a punto de declarar la «guerra preventiva» contra Rusia.

«L-Intransigent» dice así: «El aumento del efectivo militar alemán nos obligará a reorganizar completamente las defensas nacionales».

En los centros bien informados se cree que Hitler, siendo dueño absoluto de Alemania, puede tomar y poner en práctica decisiones con toda rapidez. Esto permite creer que la guerra vendrá repentinamente, sin previo aviso. Una buena noche el ruido de los motores y el estallido de las bombas aéreas sobre las ciudades francesas será la primera indicación de que Alemania está en guerra con Francia

Ejecutados en la Manchuria nueve agentes de Rusia

Pertenecían al «Batallón Secreto» enviado con el fin de sovietizar el país

TOKIO, agosto 25. (AP). — La Agencia Domei dice que el Cuartel General del Ejército de la Manchuria, en Hsinking, comunica que el viernes fueron pasados por las armas en las cercanías de Hailar, no lejos de la frontera siberiana nueve rusos que habían pertenecido al «Batallón Secreto» soviético, organización que envió delegados a Manchuria en 1924 y 1925 para la sovietización del distrito de los Tres Ríos, o sean, una colonia establecida a 75 millas al norte de Hailar, cerca del río Argún, que marca la frontera entre Manchukue y Siberia.

Afirman los nipones que haciéndose pasar por «rusos blancos» los comunistas habían penetrado en el país en 1924, organizando tropas de choque, para las cuales reclutaron hasta 300 hombres. La colonia, empero, siempre fué considerada «rusa blanca», y, por tanto enemiga de Moscou.

Agrégase que «atrevidamente, las fuerzas de choque intentaron atacar las oficinas públicas nipo-manchukuanas, cometer actos de violencia, de incendiarismo y otros similares además de facilitar las operaciones del ejército ruso.»

En Hailar se reunió un tribunal especial, que declaró convictos a 37 rusos, de un total de 300 relacionados en la causa. Veinte de los individuos se mantuvieron en contacto con las autoridades de los Soviets, según los comunicantes.

Un nuevo incidente ha surgido entre China y el Japón

Una vigorosa protesta será presentada a China por el asesinato de un japonés

SHANGHAI, agosto 25. (AP).—El asesinato de un japonés en Chengtu, Szechuen, asumió esta noche las proporciones de un nuevo incidente internacional al declarar altos funcionarios del Gobierno nipón que se presentaría «una vigorosa protesta» al Gobierno chino.

Las autoridades de Szechuen notificaron al Gobierno nacional de China lo ocurrido, aunque faltan informes y detalles sobre el presunto ataque.

Yakichiro Suma, Cónsul General del Japón en Shanghai, dijo que el Japón «protestaría enérgicamente ante el Gobierno chino caso de que se comprobara que las autoridades de Szechuen no otorgaron a los visitantes japoneses la debida protección».

En Chengtu, asaltó el lunes por la noche, una turba de dos mil chinos, el hotel donde eparaban cuatro japoneses. Este grupo estaba integrado por dos periodistas japoneses en Shanghai, un funcionario del Ferrocarril de Manchuria y un comerciante japonés de Hangkow.

Los asaltantes penetraron a viva fuerza en el hotel, dominaron a la policía china y atacaron a los japoneses. Esto es lo que afirman los funcionarios consulares del Japón.

Un médico japonés, agregado al Consulado del Japón en Chungking, salió para Chengtu en avión, a fin de investigar lo ocurrido.

El jefe de prensa extranjera hace unas declaraciones favorables al Gobierno, cuyo triunfo cree seguro

Dice que el Presidente Azaña estaba enterado de lo que se venía tramando y tuvo tiempo de prepararse y que el fracaso de los rebeldes se debió a que se han precipitado

MADRID, agosto 25. (AP).—José Robles, que de profesor de la Universidad de John Hopkins, Baltimore se convirtió de la noche a la mañana, en Jefe de las Relaciones de la Prensa Extranjera a raíz de estallar la actual rebelión española, declaró hoy que abriga el convencimiento de que el Gobierno dominará, a la postre, el movimiento de rebelión.

José Robles, profesor de idiomas romanos, estaba de visita en Madrid cuando estalló la guerra civil, y entró al servicio del Gobierno en espera de su regreso a los Estados Unidos, donde piensa reanudar sus labores de profesor.

Robles ha residido en los Estados Unidos por espacio de 16 años; casi todo el tiempo lo pasó en la Universidad de Baltimore, Md.

—Aunque no dudo que el Gobierno sofocará a la postre la revuelta—declaró el profesor—transcurrirá mucho tiempo antes que la paz se restablezca por completo en España.

El Jefe de la Prensa Extranjera declaró, asimismo que la mayor fuerza contrarrevolucionaria está centralizada en el propio Gobierno.

—Aunque se reconoce que los rebeldes ocupan ahora una gran porción del territorio español, puede decirse que las regiones que ellos ocupan son las más pobres del país.

«La dominación por parte del Gobierno de Madrid, Barcelona, Valencia y San Sebastián —agrega Robles—aparte de los recursos que tiene el Gobierno en las reservas de oro del Banco de España, son factores que no pueden ser puestos en duda.

«Es posible que la revolución hubiese triunfado desde un comienzo si la hiperconfianza que tenían sus jefes en el éxito del levantamiento no les hubiese movido a precipitar los acontecimientos.

«Faltaba, además, el elemento de sorpresa que es vital para toda revolución. El Gobierno tuvo tiempo suficiente para movilizar sus fuerzas y ocupar los puntos más estratégicos de la nación. Cuando los insurrectos se vieron obligados a cambiar su plan de campaña, ya era tarde.

«El mundo estaría en un error si creyera que Azaña no sabía lo que había en el ambiente. Azaña tuvo conciencia de cuanto ocurría en España, es más, puedo afirmar que tuvo conocimiento del complot. Pero el Presidente es un hombre que respeta tan rigurosamente la ley, que no pudo creer que el Ejército, en el que había puesto toda su confianza, podría hacerse culpable de traición.

«Sin embargo —termina diciendo José Robles— sabía Azaña que podría contar con el apoyo de las masas. Esa convicción estaba plenamente justificada.»

El Gabinete japonés anuncia que se tomarán medidas administrativas de carácter beneficioso para el pueblo

Figuran entre aquéllas las encaminadas a evitar que siga el desempleo forzoso, a crear impuestos sobre las grandes rentas, sobre utilidades en los negocios y otras varias

(Por Wilfrid Fleisher)

TOKIO, agosto 25. (The N. Y. Herald Tribune).—El Gabinete adoptó hoy, nuevas medidas para el próximo año fiscal, las cuales han sido promulgadas con el objeto de lograr la reforma prometida cuando se creó el Gabinete después de la revuelta militar del pasado febrero, en la que perecieron varios ministros del Consejo.

Es ya evidente, empero, que el programa que se ha estado discutiendo en los últimos tres meses, no habrá de satisfacer por completo los deseos del ejército el cual sigue insistiendo en que se realice una completa renovación en la maquinaria administrativa.

El programa es el siguiente:

Primero: Perfeccionamiento de la defensa nacional.

Segundo: Reajuste en el sistema de impuestos nacionales y locales.

Tercero: Reformas y mejoras en el sistema educacional.

Cuarto: Estabilización del «modus vivendi» nacional, incluyendo medidas para la protección de la salud pública y el desempleo. Prevención contra las calamidades naturales. Rehabilitación de las comunidades rurales. Mejoras en la agricultura y Pesca. Ayuda a los pequeños comercios e industrias. Desarrollo de la industria y el comercio, incluyendo un riguroso control de las plantas eléctricas.

Quinto: Lograr que el Japón se baste a sí mismo en la producción de sus combustibles líquidos, el hierro y el acero, la adquisición de materias primas para la industria de la fibra. La promoción y el control del Comercio extranjero, la marina mercante, la aviación comercial y la expansión ultramarina.

Sexto: Establecimiento de una política especial para con el Manchukuó, incluyendo el fomento de la emigración e inversiones.

Séptimo: Reforma de la maquinaria administrativa. Este último punto fué incluído a última hora, ante la insistencia del ejército).

Aun cuando el Gabinete ya ha elaborado en detalle las varias medidas, la noticia fué redactada en términos muy ambiguos. Desde que el Gabinete fué creado las reformas han sido consideradas una y otra vez habiendo sufrido considerables alteraciones que en definitiva han convertido el proyecto de reformas en una cosa menos drástica que lo que era al principio.

La reforma de los impuestos que causó tantos temores en el pueblo al principio se espera que sea ahora limitada a aumentar los impuestos a los grandes rentistas y las utilidades en los negocios.

El presupuesto para el próximo año fiscal se calcula en mil millones de yens, más que el anterior. La mayoría de las nuevas apropiaciones presupuestales serán para el Ejército y la Marina.

CONDENADO EN FRANCIA UN ALEMAN ACUSADO DE ACCIONES DE ESPIONAJE

ESTRASBURGO, agosto 25. (AP).—Un alemán, Land de apellido, fué convicto hoy de haber ejercido actividades de espionaje. El espía germano fué sentenciado a cuatro años de prisión.

Pide Inglaterra se aplace de nuevo la reunión de la Liga

Créese que se funda en el deseo de que la situación española no sea discutida

WASHINGTON, agosto 25. (SE).—Se han tenido hoy noticias en los centros diplomáticos de que el Gobierno inglés ha solicitado que la Asamblea de la Sociedad de las Naciones, que reglamentariamente debía reunirse el primer lunes de septiembre y fué pospuesta para el día 21 del mismo mes, quede nuevamente aplazada para el mes de noviembre.

El Secretariado de la Liga no se considera con facultades para efectuar una convocatoria sin previo acuerdo de los Gobiernos.

Atribúyese la petición de Inglaterra, por una parte, al deseo de evitar que la guerra española sea objeto de discusión en el seno de la Liga y por otra a las gestiones de acercamiento para el reingreso de Alemania.

Esto último, en caso de producirse, significaría, según algunos observadores, una entente de las grandes potencias sobre el Mediterráneo.

La ejecución de los dieciseis conspiradores rusos contra el régimen soviético es el hecho más audaz desde la ejecución del zar, según los observadores

La Prensa adicta al régimen, no cesa de clamar por que se efectúen nuevas ejecuciones de contrarrevolucionarios. Por su parte, Trotzky se niega a ir a Moscú para ser juzgado

Por CHARLES P. PUTTER

MOSCOU, agosto 25. (AP.).—Los periódicos soviéticos de la tarde claman persistentemente por «purgas» de sangre, pidiendo nuevas ejecuciones de contrarrevolucionarios.

La ejecución de los 16 condenados a muerte por conspirar contra el régimen soviético, a instancias del exilado León Trotzki, fué acogida con alabanzas y comentarios favorables por todos los periódicos de Moscou.

Entretanto, no han dejado de reunirse las organizaciones obreras para discutir la situación. Muchos líderes predicen que Trotzki será traído a Rusia para «expiar sus crímenes».

Los observadores políticos califican la ejecución secreta de los 16 conspiradores, como el acto más audaz de los bolcheviques desde que el Zar y la familia imperial fueron ejecutados en 1918 en un sótano.

Fundanse los observadores en el hecho de que dos de los hombres que fueron ejecutados —Gregory S. Sinovieff y León Kameneff— habían regido los destinos de Rusia junto con Stalin, durante la última enfermedad de Lenin.

Trascurrió el día sin que se diera a conocer dónde ni cómo habían sido ejecutados los sentenciados a muerte. El Gobierno declaró el lunes pasado, por medio de una nota concisa, que los acusados habían sido ejecutados, sin dar más detalles.

Trotzki se niega a ir a Moscou.—Está dispuesto a que lo procesen en Tribunales noruegos, dinamarqueses o franceses

HOENEFOSS, Noruega, agosto 25. (AP.).—León Trotzki, el líder bolchevique que fué desterrado de Rusia por sus antiguos camaradas, manifestó esta noche que él «podrá vengar a los 16 conspiradores que fueron ejecutados en Moscou» Trotzki se negó, sin embargo, a ir a Moscou.

El líder exilado califica la ejecución de los hombres que lo acusaron a él de haber ideado un plan para derrocar el régimen soviético, como «uno de los mayores crímenes de la Historia».

—Tengo el derecho de demandar una investigación judicial en torno a las acusaciones de que he sido objeto —agregó Trotzki—. Se me acusó de haber fomentado actividades terroristas en Dinamarca, Francia y Noruega, donde tales actividades son ilegales.

Trotzki afirma que tiene en su poder pruebas documentales que demuestran que las acusaciones que se han hecho valer en Moscou contra su persona «están basadas sobre mentiras».

Trotzki terminó sus declaraciones, diciendo que sugería que lo procesaran en Noruega, Dinamarca o Francia, y ofrece a los soviéticos la oportunidad de que presenten al tribunal que lo procese, las pruebas que tengan contra él.

Alemania aumenta su ejército hasta 1.182,000 hombres

Se dispuso que este número de soldados se hallen en los cuarteles en Octubre

BERLIN, agosto 25. (AP.).—Los cuarteles de Alemania albergarán a partir del día 1ro. de octubre, un millón 182,000 soldados.

Esta cifra es la última que han arrojado los cómputos que viene haciendo el Estado Mayor del Ejército nazi, desde ayer, día en que el Canciller Hitler decretó la extensión del servicio militar obligatorio a dos años.

El decreto de referencia dispone:

1o.—Que las fuerzas de Mar, Tierra y Aire deberán totalizar de 700 a 800,000 hombres en cuanto se aplique la extensión del servicio militar.

2o.—Que 182,010 jóvenes ingresarán dentro de los seis meses próximos en el «servicio obligatorio de trabajo». El entrenamiento en los campamentos de

SUPLEMENTO DIARIO EN ROTOGRABADO

DIARIO DE LA MARINA

LA HABANA, MIERCOLES, 26 DE AGOSTO DE 1936

ACTUALIDAD NACIONAL E INTERNACIONAL

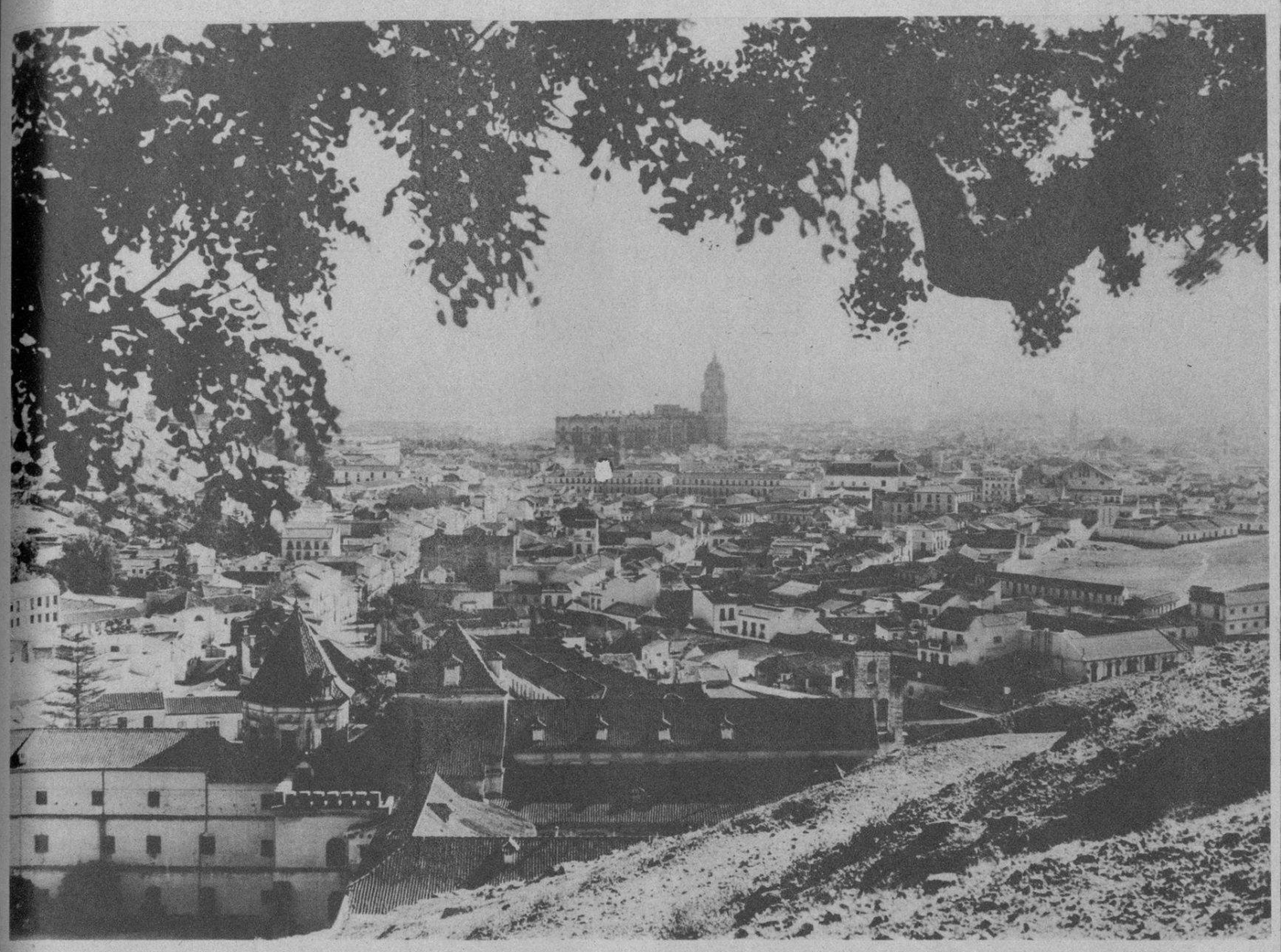

UNA BELLA VISTA de la ciudad de Málaga, población que es el inmediato objetivo de las fuerzas del general Queipo de Llano, cerca de la cual se hallan ya tres columnas rebeldes (Foto Wide)

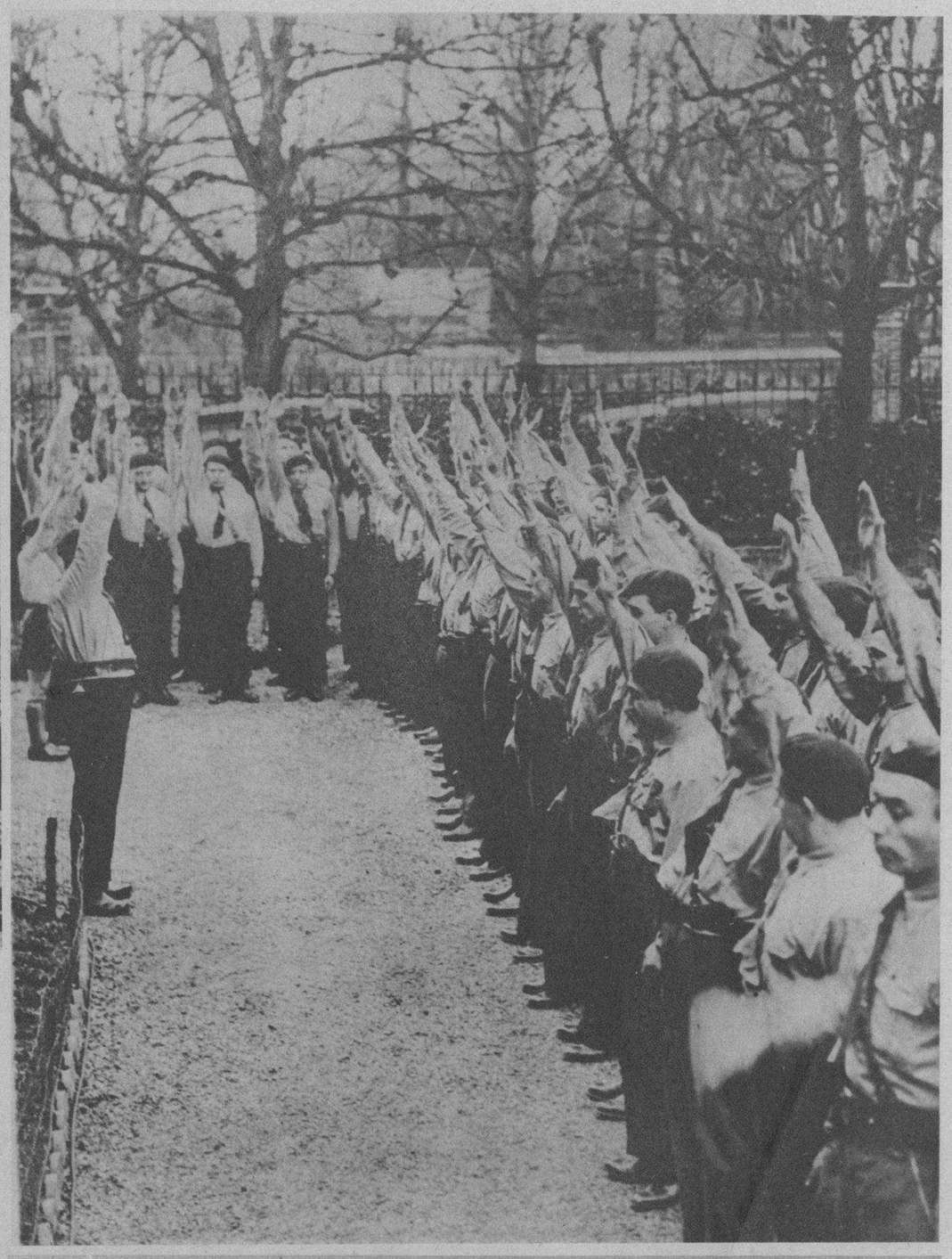

UN MIEMBRO del directorio fascista francés, estuvo hace días en la ciudad de Sevilla, para ponerse incondicionalmente al lado de las fuerzas nacionales. Aquí vemos un grupo del fascio francés, saludando (F. Wide)

EL FAMOSO guerrero marroquí Abd-el-Krim, preso en la isla de la Reunión, por Francia, que, según la información cablegráfica había logrado escapar, para reintegrarse al Riff. Posteriormente ha sido desmentida la noticia (F. A.)

LEOPOLDO SARO, general del ejército español que, con otros altos jefes, fué muerto en Madrid, al iniciarse la guerra civil española (Foto Archivo)

EN LA SALA del Tribunal—a bordo del «Uruguay, buque mercante—que les condenó a muerte, como autores de la rebelión en Cataluña, aparecen los generales Goded y Burriel, durante el consejo de guerra. La sentencia se ejecutó inmediatamente, negándose los prisioneros a que se les vendara los ojos. La Corte Marcial integráronla siete coroneles de la plaza de Barcelona (F. Wide)

UNA AMISTAD que terminan las balas rojas.—Aquí puede verse a Stalin, acompañado por Zinovieff (extrema derecha), y León Kameneff (tercero desde la izquierda). El segundo, desde la izquierda es Rykoff, antiguo primer ministro de los Soviets y hoy Comisionado de Correos. Zinovieff y Kameneff fueron sentenciados a muerte y fusilados antayer en Moscú (Foto Wide)

EL PRIMER MINISTRO de Portugal, Antonio de Oliveira Salazar, contra el cual se había dicho que estallara una revolución en su país, noticia que ha desmentido éste posteriormente (Foto Wide)

EL GENERAL López Ochoa, que pacificara Asturias en 1934, y que, según la última información llegada de España, falleció en el hospital de Carabanchel víctima de 40 bayonetazos que le propinaron durante la revolución en Madrid, al iniciarse la actual guerra civil española (Foto Amer)

M.E.C.D. 2016

INTERNACIONALES

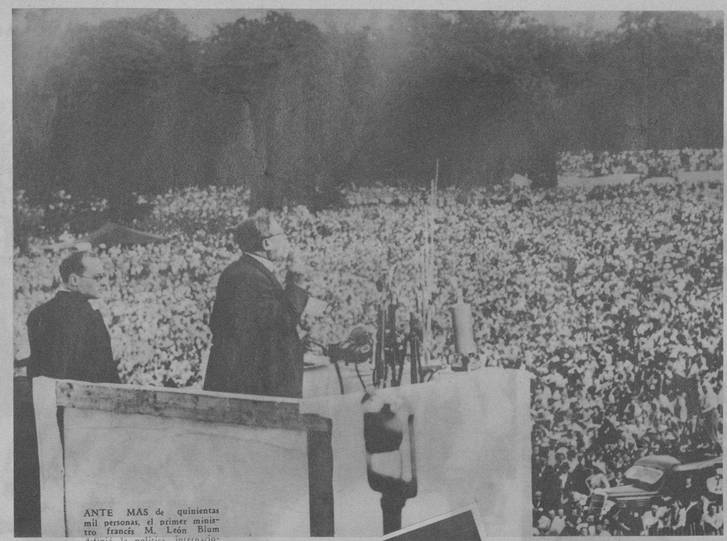

ANTE MAS de quinientas mil personas, el primer ministro francés M. León Blum definió la política internacional francesa, con motivo de los acontecimientos de España. El discurso del primer ministro fué pronunciado en el Parque de la barriada de Saint Cloud (Foto Wide World)

JIM Bottomley, primera base del team San Louis Browns, está ordeñando a la pacífica Fielders Choice, que fué presentada a los admiradores del team (Foto Wide)

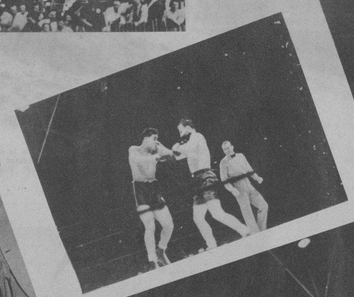

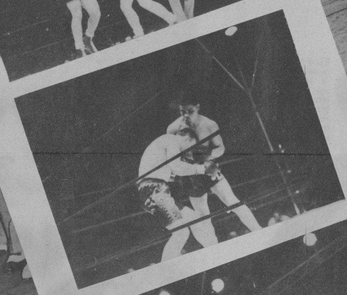

JOE LOUIS, el maravilloso negro, aparece antes de un encuentro con Sharkey—al que venció por K. O. en el tercer round—celebrado en el Nueva York (Foto Wide)

UN MODELO de figura atlética, que será empleada a una altura de 125 pies en la Presa Boulder Dam, en el Cañón Negro—sobre el río Colorado. Ha sido esculturada por Oscar J. W. Hansen, y la Chicago. La figura tendrá 30 pies de alta (Foto Wide World)

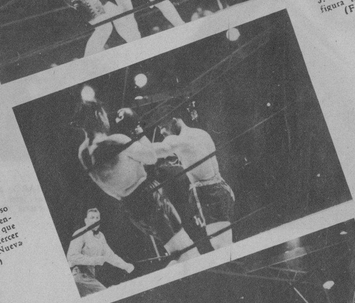

UNO DE LOS hombres más ricos del Japón, si el baron Kichizaemon Sumitomo, que pagó al año la suma de 800 mil yens de impuestos. Tiene sólo 25 años (Foto Wide)

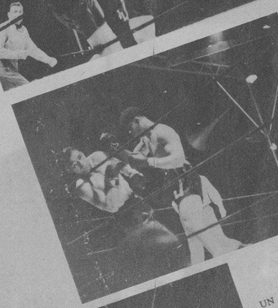

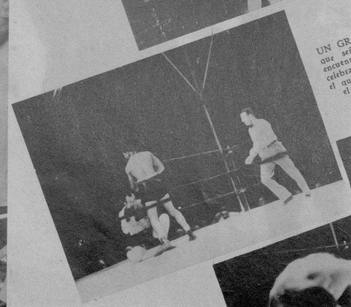

UN GRAFICO en seis partes, que señala las vicisitudes del encuentro Sharkey-Joe Louis, celebrado en New York, y en el que fué vencido por K. O. el primero (Foto Wide)

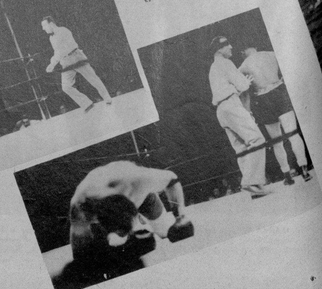

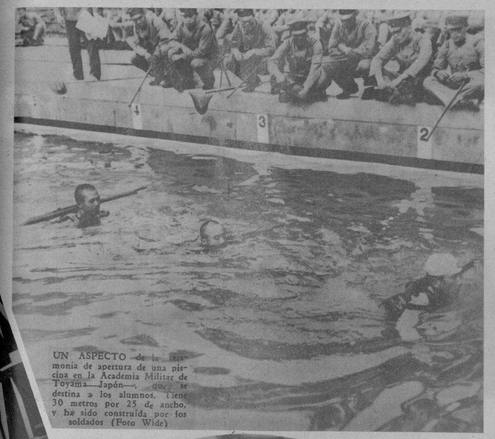

UN ASPECTO de la ceremonia de apertura de una piscina en la Academia Militar de Toyama—Japón—que se destina a los alumnos. Tiene 30 metros por 25 de ancho, y ha sido construída por los soldados (Foto Wide)

EL MINISTRO de la Guerra del Japón, general Terauchi, acompañado por varios parientes, cuando llegaba a la estación de gran Mausoleo de Unobi y Mon-yama, cerca de Kioto. Esta excursión, con carácter de peregrinaje, es obligatoria para todos los oficiales superiores del Japón (F. W.)

CARTELAS que figuraron en la fiesta de la Paz, celebrada en el barrio de Saint Cloud, de París, donde habló a más de medio millón de espectadores el primer ministro León Blum (Foto Wide)

EN HYDE Park (Estado de New York), aparece el Presidente Roosevelt sentado en su automóvil, con miembros del 62 regimiento de artillería de costa, el día que se probó una batería de artillería antiaérea de gran potencia (Foto Wide)

CON EL APROPIADO nombre de Miss Jeanne Dansie, primera bailarina que acaba de terminar una vuelta al mundo. Fué retratada en Pasadena, Estado de California (F. Wide)

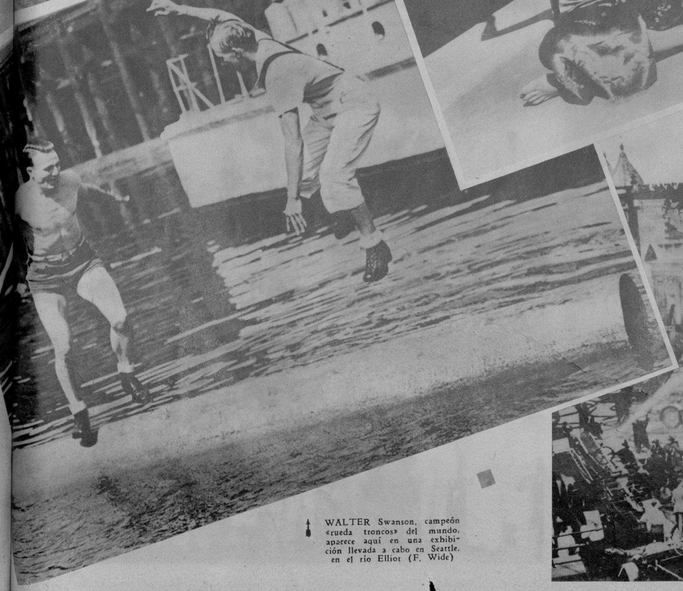

WALTER Swanson, campeón «rueda troncos» del mundo, aparece aquí en una exhibición llevada a cabo en Seattle, en el río Elliot (F. Wide)

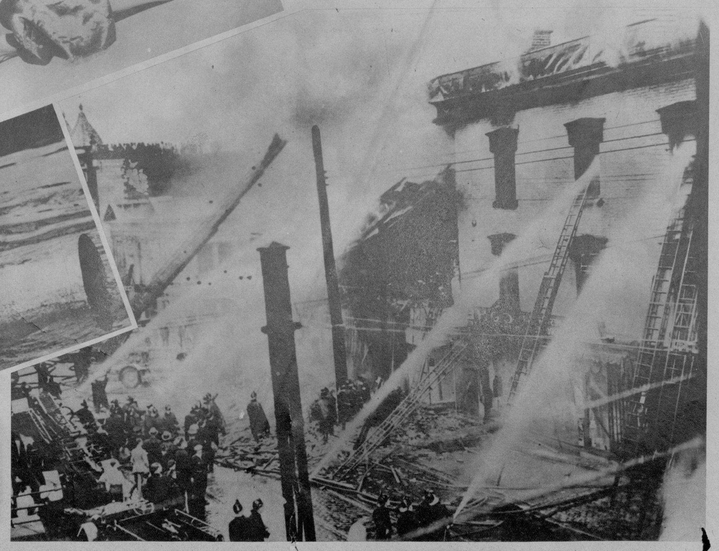

UN TERRIBLE incendio destruyó tres establecimientos de géneros diversos en Montreal (Canadá). Aquí se ve a los bomberos en los instantes de mayor actividad, para reducir la conflagración (Foto Wide)

M.E.C.D. 2016

TOME
Coca-Cola
Cada botella es
escrupulosamente esterilizada

LLEGO A LA HABANA en el vapor «Pennsylvania» la señora Teresa Cuenca de García—procedente de Barcelona—y sus tres hijos. En la foto aparece la distinguida dama en compañía de su esposo, Sr. Julio García, gerente de la casa Antigua de J. Vallés (Foto D. M.)

LOLITA DEL VISO, notable bailarina «gippsy», que actúa con gran éxito todas las noches en el Casino de la Playa (Foto D. M.)

GRUPO DE MIEMBROS del Club Atlético de Cuba, que tomaron parte en la gran función Bataclánica que se celebró en el Teatro Tosca de la Víbora con el mejor de los éxitos. En la foto aparecen Sarriá, Noble, Lastra, Campitos, Vila, Noble, los Bure, Costa, Corda, Rodríguez, Pepón, los Foyo y nuestro compañero Manolo de la Reguera, autor del libreto (F. D. M.)

PLANO QUE EXHIBIO en su última conferencia ante los rotarios el señor Luis Bay, como modelo para la vivienda del campesino, tema importante desarrollado la pasada semana en la reunión de la sociedad de la rueda dentada (Foto D. M.)

EN EL CASINO de la playa.—Animado y distinguido grupo del Vedado Tennis, festejando la victoria de las regatas celebradas recientemente y exhibiendo la copa donada por el Casino, en la noche del pasado jueves (Foto D. M.)

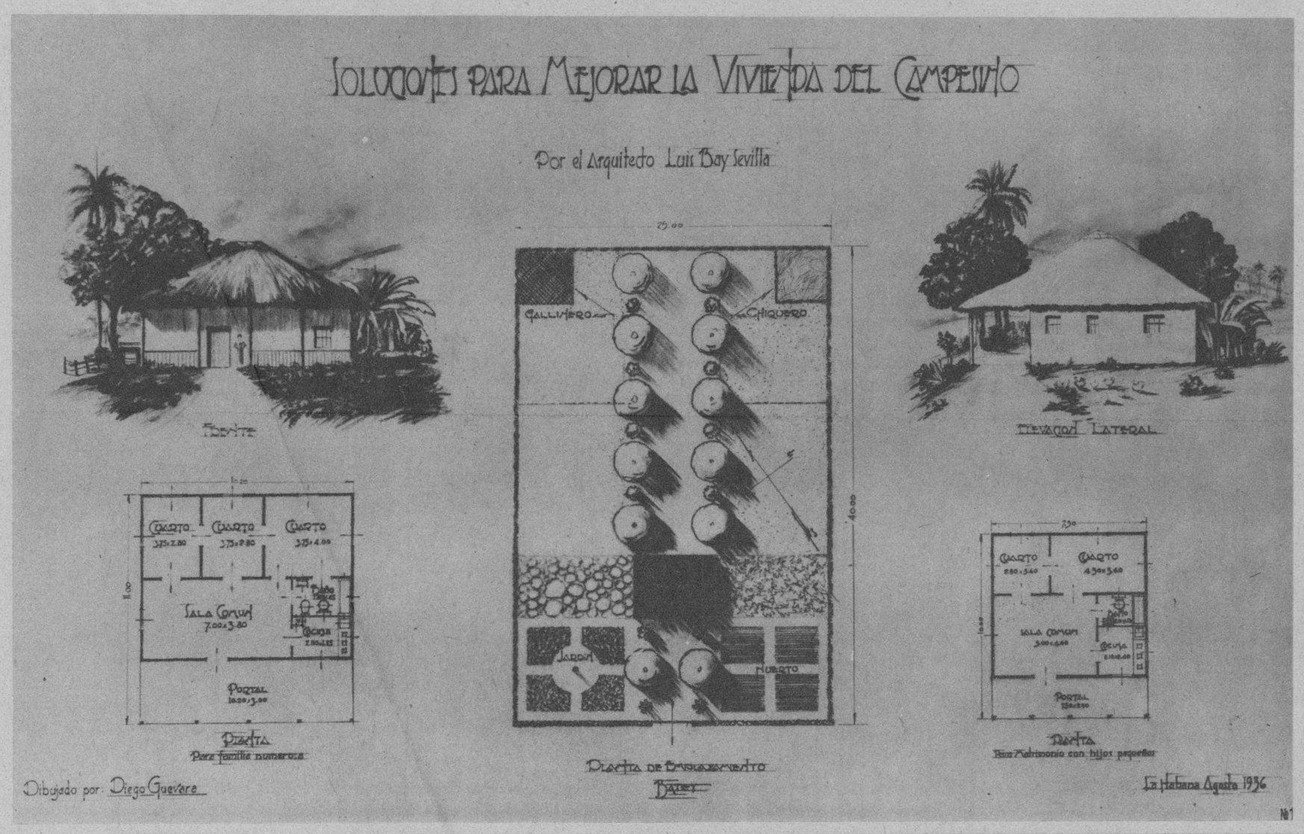

EL SR. GASPAR VIZOSO y su señora Isolina F. Colmenar, que regresaron de España, después de muchas dificultades para salir de San Sebastián, en donde pasaron algunos días de la revolución (Foto D. M.)

PROCEDENTE DE MIAMI, donde contrajeron nupcias en la tarde de anteayer, llegaron a la Habana ayer Mr. John Hubbard y Alicia Díaz, joven cubana perteneciente a una muy estimada familia de esta sociedad. Los nuevos esposos siguieron viaje, ayer mismo, para Los Angeles, California (F. D.)

MISS EVELYNE Hall, que ha batido cinco veces records mundiales en gimnasia, aparece enseñando a un grupo de muchachas, su especialidad en educación física, en Chicago, Illinois (Foto Wide)

EL PROFESOR Conde de Susini, que es nuestro huésped desde hace unos días, llevó a cabo anteayer en la Granja Escuela (Rancho Boyeros) unos experimentos de sus preparados profilácticos, que dieron magníficos resultados. Al acto asistieron distinguidos y numerosos miembros de la Escuela de Veterinaria y otros elementos profesionales, que presenciaron la manipulación de sus aparatos especiales, quedando todos muy complacidos. El distinguido profesor francés aparece rodeado por los visitantes (Foto D. M.)

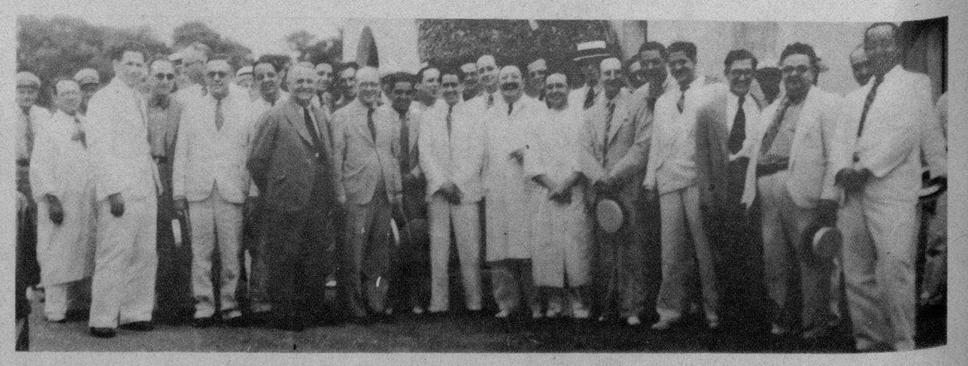

M.E.C.D. 2016