1ª SECCION 1

SERVICIO DE ASSOCIATED PRESS. Esta queda autorizada para usar nuestro servicio y noticias de información.
HILO DIRECTO CON NUEVA YORK

DIARIO DE LA MARINA

El DIARIO DE LA MARINA es el periódico más antiguo de Cuba. Fué fundado en el año mil ochocientos treinta y dos.
SERVICIOS ESPECIALES DE ESPAÑA

1ª SECCION 1

AÑO CIV.—NUM. 203 | ACOGIDO A LA FRANQUICIA POSTAL | LA HABANA, MARTES, 25 DE AGOSTO DE 1936.—SAN LUIS, REY DE FRANCIA, SAN GINES DE ARLES Y SANTA PATRICIA | TIEMPO PARA HOY: VARIABLE; POSIBLES LLUVIAS | PRECIO: 5 CENTAVOS

Revela Indalecio Prieto el plan tenebroso de volar a Madrid con todos los fascistas

DESTRUIDOS 18 AVIONES POR EL RAID REBELDE; BATIDO EL BATALLON DE MANGADA

TEME EL GOBIERNO DE MADRID QUE MASACREN A DOS MIL FASCISTAS PRESOS Y QUE LOS REBELDES MATEN ENTONCES AL HIJO DE LARGO CABALLERO

Sacaron de un tren a los prisioneros y los fusilaron «para no darles de comer». Rivalidad entre milicianos, anarcosindicalistas y republicanos. Desde Francia remiten aviones y material de guerra para el Gobierno de Madrid, los cuales exportan simulando estar destinados a México y son más tarde desembarcados en puertos españoles que están en poder de los leales

Las últimas noticias que sobre la situación de Madrid nos llegan por las distintas agencias cablegráficas, no pueden ser más alarmantes, en cuanto a las intensificación constante y creciente del asedio de los rebeldes por tierra y por el aire, y a la actitud posible de los izquierdistas en caso de que triunfasen los planes de los generales Franco y Mola.

The Associated Press, en un mensaje especial y exclusivo, señala el hecho de que el Presidente Azaña ha realizado los preparativos para su fuga; el corresponsal del «Herald Tribune», en otro mensaje que ha enviado sin pasar por la censura, expone un plan dantesco revelado por Indalecio Prieto, y que consiste en «volar a Madrid con todos los fascistas presos», mediante una combinación de los depósitos de gas y varias conexiones eléctricas por control remoto.

Para que los lectores puedan hallar, en lo posible, una orientación, hemos agrupado las noticias que se refieren a los distintos aspectos del asedio a la que fué alegre «Villa y Corte», y sobre la cual gravitan en estos instantes todas las inquietudes, justificadas por los mayores peligros que puedan amenazar a una población que es el eje de una terrible guerra civil sin cuartel.

MADRID, agosto 24. (The N. Y. Herald Tribune.) (Sin censura).—Indalecio Prieto dijo hoy que «si los rebeldes llegan a tomar a Madrid, sólo encontrarían cadáveres en las calles capitalinas». Los extremistas han dicho repetidas veces, que si los «blancos», como se llama aquí a los nacionalistas, entran en Madrid, ellos harán saltar por los aires los grandes depósitos del gas del alumbrado, habiendo hecho ya instalaciones eléctricas que permitirán efectuarlo mediante presión de botones colocados en lugares de control remoto. Tanto la Cárcel Modelo como la de San Antón, y los demás lugares habilitados como cárceles adicionales, donde están encerrados miles de presos políticos, han sido minadas y serán dinamitadas tan pronto como los defensores de Madrid se vean obligados a abandonar la capital.

Indalecio Prieto, a quien algunos consideran como el verdadero Premier de España, es un hombre de energías sobrehumanas. Mientras comparte con Azaña la pesada carga de tratar de salvar al Gobierno, encuentra todavía tiempo para escribir artículos en el periódico «Informaciones». Prieto no es hombre amigo de exagerar y cuando escribió en «Informaciones» que si los rebeldes entran en Madrid, encontrarán sólo una ciudad en ruinas, cubiertas sus calles de cadáveres, se ajusta a una posible realidad futura.

La rivalidad peligrosa

Prieto parece darse cuenta de que la rivalidad existente entre los anarco sindicalistas y socialistas aumenta por momentos. En Madrid cada día ocurren choques entre ambas facciones, por los hoteles, automóviles, casas particulares y propiedades confiscados. Sin embargo, estas disputas no han llegado a convertirse aún en Madrid en verdadera guerra abierta, como ha ocurrido en Barcelona, Valencia, Alicante y Málaga. Por otra parte, la autoridad del consejo municipal de Madrid está ya tan restringida que, prácticamente, no existe tal autoridad, y está siempre en conflicto con las órdenes de los comités sindicalistas y comunistas.

Indalecio Prieto sabe que los anarcosindicalistas han dicho públicamente que lo matarán gane o pierda la guerra civil, y que lo siguen considerando como un «traidor a la causa».

La Cárcel Modelo está llena de presos, estimándose que hay entre 8 muros más de tres mil presos políticos. En la Escuela de San Antón, en la calle Hortaliza, hoy convertida en cárcel adicional, hay unos mil quinientos presos, en su mayoría aristócratas y preeminentes conservadores e intelectuales. El Gobierno español admite que en las distintas cárceles adicionales y otros lugares de la ciudad, hay otras siete mil personas encarceladas.

No se ha podido lograr todavía el conocer exactamente el número de sacerdotes, monjas, monárquicos y fascistas ejecutados, creyéndose que no pasen de seis mil novecientos.

Lista para fusilamientos

Hace días que los milicianos obtuvieron en los cuarteles generales de Madrid una lista completa de las organizaciones Renovación Española, Falange Española y la CEDA, en la que están los nombres de todos los afiliados a esas organizaciones que residen en Madrid. Desde entonces grupos armados han estado visitando las residencias de estas personas a media noche. Las que se encuentran en sus domicilios son llevadas a las afueras y fusiladas inmediatamente. Muchos son ejecutados en la Pradera de San Isidro, donde se dice que más de sesenta personas son fusiladas cada noche.

Continúan llegando diariamente aviones, bombas y material de guerra que arriban a los puertos españoles en poder del Gobierno. Estos materiales de guerra salen de Francia rumbo a México, pero luego que han salido de territorio francés, son descargados en puertos españoles bajo el control de Madrid.

Ha causado gran ansiedad aquí entre sus nacionales la ausencia de Madrid de los Embajadores de Inglaterra y los Estados Unidos, estando ellos que la actual situación hace que sus respectivos gobiernos le dirijan al de Madrid urgentemente en relación con las medidas que deberá tomar para asegurar la vida y hacienda de los extranjeros.

Un tren repleto de prisioneros rebeldes, quizás más de seiscientos, entre los cuales venían algunos clérigos y monjas, llamados ahora genéricamente «Sospechosos», llegó a Madrid procedente de Jaén el día 16 de agosto. Cuando el tren llegó al barrio Vallecas, antes de llegar a la Estación de Atocha, fué detenido por los milicianos anarco sindicalistas y comunistas, los cuales ordenaron a las fuerzas del Gobierno encargadas del tren, hacerlo retroceder hasta el lugar conocido por el puente de Los Tres Ojos.

«Nosotros nos encargaremos de esa gente»,—dijeron los milicianos. «Todas las cárceles están ya llenas y no hay necesidad de alimentar prisioneros a costa nuestra»,—agregaron.

Ametrallados los prisioneros al bajar del tren

Se ordenó a los prisioneros que abandonaran el tren y cuando empezaron a apearse, fueron recibidos con un nutrido fuego de rifles, pistolas y ametralladoras. Entre los primeros que cayeron estaba el obispo de Jaén y sus dos hermanas, estimándose que más de doscientas ochenta personas, hombres, mujeres y niños, fueron asesinadas allí, pero no se ha podido confirmar la noticia de que varios extranjeros se encontraran entre los ejecutados. Unos trescientos lograron escapar, aunque se supone que muchos cayeron en la fuga, al ser perseguidos.

No se ha logrado obtener información oficial alguna de esta masacre, sin embargo, en el barrio de Vallecas los vecinos parecen estar bien enterados de lo ocurrido y dispuestos a comentar los hechos. Un miliciano que dijo haber tomado parte en la carnicería, informó que él solo había dado muerte a diez prisioneros en el puente de Los Tres Ojos.

Pánico en las esferas gubernamentales por el avance de los rebeldes

Por Melvin K. Whiteleather

MADRID, agosto 24. (Por correo a Hendaya, A. P.)—El Presidente de España, Manuel Azaña, envió su equipaje a Valencia, según rumores que cursaban esta noche en Madrid, después que los altos funcionarios del Gobierno expresaran el temor de que la capital podría caer en manos de los rebeldes, cuyo avance ha sembrado la alarma en los círculos gubernamentales. Estos funcionarios declararon que estaban temerosos de que las fuerzas rebeldes que vienen de Badajoz podrían llegar a Madrid por el valle del Tajo y Toledo.

Una medida terrible de fatales consecuencias

Los temores oficiales en cuanto a la seguridad de la capital se acrecentaron con el temor de que los milicianos anarquistas asaltaran las prisiones para masacrar a los dos mil prisioneros políticos que el Gobierno tiene en rehenes.

Efectivamente, existe la posibilidad de que las milicias anarquistas tomen represalias sangrientas por las masacres y degüellos de sus camaradas por los rebeldes fascistas en varias poblaciones de España.

También abrigan el temor los jefes del Gobierno de que una represalia de ese género podría dar lugar a que peligrara la vida del hijo de Francisco Largo Caballero, Presidente del Partido Socialista, quien, según se informó recientemente, está en poder del general Emilio Mola, en Segovia.

Mientras, afirman que las fuerzas rebeldes se han aproximado a Madrid, utilizando las comunicaciones por tren desde Sevilla a Badajoz y a Burgos. Esta aparente facilidad con que cuentan los rebeldes para desplazar tan rápidamente sus tropas, ha causado mucha inquietud en la población de Madrid. Esto es tanto más grave, dicen algunos observadores, cuanto que las fuerzas del Gobierno no disponen del número suficiente de tropas. Por consiguiente, no pueden enviar fuerzas a los sectores del Oeste, so pena de dejar indefensa a Madrid.

Dan la sensación de que nada temen

Madrid presentaba esta noche todos los síntomas característicos de una ciudad sitiada. Sin embargo, mostraban sus habitantes la misma despreocupación de siempre. Los bancos, los ministerios y los establecimientos estuvieron custodiados por cordones de milicianos.

Entretanto, continúan las detenciones de presuntos simpatizadores de los rebeldes.

Según informes recibidos de buena fuente, aparece que muchos fascistas han sido condenados a muerte por tribunales secretos integrados mayormente por elementos anarquistas.

El populacho, no obstante las amenazas que se ciernen sobre Madrid, asistió alegremente a funciones gratuitas que se dieron anoche en varios cinematógrafos. Los cafés estaban abarrotados de parroquianos y en las calles deambulaba una compacta muchedumbre.

Las fuerzas leales de Cercedilla combatieron durante esta noche en su empeño de hacer retroceder a las avanzadas rebeldes que tratan de bajar del Guadarrama para marchar sobre Madrid.

La artillería rugió durante toda la noche por ambos lados, en los sectores de Tablada y Cercedilla.

El coronel José Asensio, que comanda el destacamento rebelde de ese sector del Guadarrama, declaró que la toma del paso de León era cuestión de horas. Entretanto, establecieron los rebeldes comunicación telefónica entre las avanzadas que tratan de abrirse paso hacia los llanos que rodean a Madrid, y el grueso de las tropas insurrectas.

Los campesinos que se entregaban al deporte de los «skyes», se detenían de cuando en cuando para hostilizar a las avanzadas rebeldes.

El Gobierno informa que las fuerzas leales dinamitaron la planta de electricidad que suministra flúido eléctrico a La Granja.

Tres aeroplanos rebeldes fueron puestos fuera de combate por las baterías antiaéreas del Guadarrama, según un parte del Gobierno.

Queipo de Llano dice que los aviadores del gobierno se han acreditado por su cobardía

SEVILLA, agosto 24. Havas. Hablando esta tarde ante los corresponsales extranjeros, tras de haber desmentido, como todos los días, las informaciones del gobierno de Madrid, el general Gonzalo Queipo de Llano, dijo:

«Los marxistas han violado todas las leyes internacionales, asesinando a los alemanes, italianos y portugueses; ya no hay ni un solo extranjero que pueda sentirse seguro en España».

Agregó que mientras los extranjeros corren todo linaje de riesgo en las zonas ocupadas por el Gobierno, en aquellas donde dominan los rebeldes gozan de completa seguridad. Agregó que los aviadores leales bombardearon poblaciones abiertas, mientras los rebeldes se limitan a bombardear posiciones guarnecidas, citando el caso de Madrid, sobre la cual cruzaron sin arrojar una sola bomba, en consideración a la población civil.

Burlase en esta ocasión de la cobardía de los aviadores del gobierno, que no se atrevieron a oponer a los aviones rebeldes «una sola máquina de caza, ni batirse con nuestros pilotos». Añade que lo más grotesco que hay en todo esto fué el llamamiento que se hizo a otros aerodromos de España para que «nos ataquen en nuestras bases».

Agrega que los milicianos que desembarcaron en Palma de Mallorca, han fracasado en sus propósitos, y que pronto tendrán que embarcarse. Respecto a Córdoba dice que «pronto todos los marxistas serán arrojados de la provincia».

Preocupan ya en Madrid los registros domiciliarios sin autorización

MADRID, agosto 24. Havas. Con motivo de que los registros domiciliarios, de carácter arbitrario, por los milicianos se han multiplicado, sin que al realizarse obrase mandamiento judicial alguno, se ha dispuesto por el Comité Provincial de Investigaciones que los registros se efectúen siempre con la sanción del Frente Popular, pues de lo contrario carecerán de validez.

Señor Joaquín Pérez de Rada, que ha renunciado el cargo de Consejero de la Embajada de España en Santiago y a quien el Gobierno constituído en Burgos ha designado como Encargado de Negocios en Chile.

ULTIMA HORA

MOSCU, agosto 25. (AP).—Los dieciséis conspiradores que fueron juzgados y condenados a muerte, acaban de ser ejecutados, según se anuncia oficialmente en esta ciudad.

Invita el Gobierno inglés al DIARIO DE LA MARINA a la Feria Industrial de 1937

El Gobierno de Su Majestad Británica ha enviado una atenta invitación al DIARIO DE LA MARINA para la Feria de industrias británicas de 1937, que se efectuará en Olympia y Earl Courts, Londres, y en el Castillo de Bromwich, en Birmighma, cuya apertura está anunciada para el día 15 de febrero y su clausura para el 26 del propio mes.

EL ARTICULO DEL GENERAL HENRY J. REILLY

Lea en la página seis el artículo del general Henry J. Reilly, sobre la actual revolución española. Es interesantísimo porque hace un estudio del movimiento en su aspecto primario de las fuerzas contendientes, y luego un análisis meditado, sereno, bien documentado, sobre las consecuencias, inmediatas y remotas, que pudiera tener en el mundo.

Wallace contra el arancel que grave el azúcar

WASHINGTON, agosto 24. (AP).—El Secretario de Agricultura, Wallace, en la conferencia de hoy con los periodistas, rebatió los argumentos del senador Borah, en que demandó aumento del arancel al azúcar para dar «al campesino norteamericano el mercado de la Unión hasta el límite de su producción, diciendo que el Secretario que «cuando el arancel estimuló a los azucares coloniales descendió el de la remolacha, por competencia.»

En una declaración formal, Joshus Bernhardt, jefe de la Sección de la A.A.A. dijo que «la proposición del senador Borah de que se imponga la prohibición a los azúcares exteriores es fantástica en vista del hecho de que solamente la cuarta parte del consumo de los Estados Unidos procede de la producción continental. Añadió que Wallace había abogado por el mantenimiento de la paridad de rendimientos.

Este gigantesco y suntuoso monumento religioso, rematado por la figura del Redentor, fué «ejecutado» por un grupo de milicianos comunistas que destruyeron la valiosa obra de arte. La foto recoge el instante en que se consumaba la «hazaña».

TONELADA Y CUARTO DE EXPLOSIVOS DEJARON CAER SOBRE LAS MAQUINAS DESTINADAS A LA DEFENSA DE MADRID

Esta acción, unida al ataque de los legionarios que logró un éxito decisivo sobre la Columna de la Muerte, ha debilitado la defensa de Madrid por aire y por tierra, afirma Knickerbocker

EL GOBIERNO DE MADRID, EN CAMBIO, DECLARA QUE EL RAID CARECIO DE IMPORTANCIA Y QUE DOS AVIONES REBELDES FUERON DERRIBADOS

Por H. R. KNICKERBOCKER

CON EL EJERCITO REBELDE DEL SUR, SEVILLA (Vía Gibraltar), Agosto 24. (INS.)—La vértebra de la aviación leal al Gobierno quedó hoy fracturada al dejar caer una escuadrilla de bombardeadores rebeldes cinco bombas monstruosas, que pesaban 500 libras cada una, sobre el aeródromo de Getafe, próximo a Madrid, destruyendo dieciocho de los mejores aeroplanos leales. La guerra civil de España, puede, posiblemente, decidirse de esta manera con el primer ataque aéreo de las fuerzas insurrectas contra el centro más importante de la aviación roja.

Los aviones rojos estaban alineados frente a sus hangares, en la absoluta seguridad de que estaban a resguardo de cualquier ataque de la flota aérea rebelde.

Igual que los soldados del Ejército de Washington, que esperaban hasta que podían ver las pupilas de sus enemigos, antes de disparar, trató la aviación blanca de no malgastar sus explosivos hasta el momento en que tuvieran un número suficiente de aviones para realizar un ataque decisivo.

De un solo golpe han llegado hasta Madrid, para dejar caer sobre el aeródromo de Getafe una tonelada y cuarto de explosivos, es decir, una cantidad que bastaría para destruir toda una manzana de edificios.

Según todas las indicaciones, dará este raid por resultado que las fuerzas aéreas de los rebeldes dominen los aires, lo que permitirá al Cuartel General rebelde ordenar el avance de la artillería insurrecta sobre Madrid, sin temor a que los bombardeadores rojos se atrevan a detener su avance.

Rivalizando en importancia con la noticia de la destrucción del aeródromo de Getafe, llegó la noticia de que los blancos habían derrotado decisivamente a la famosa «Columna de la muerte», ocasionándole 2,000 bajas cerca de Guadalupe.

La Legión Extranjera y varios batallones marroquíes que operaban en las cercanías de Cáceres, cercaron a la columna más temible que había salido de Madrid.

La columna «fantasma» fué deshecha literalmente por la artillería de los insurrectos, por lo que puede decirse que la revolución ha logrado su mayor triunfo desde que comenzó la guerra civil.

Los blancos están ahora más cerca de Madrid. Si a esto se agrega que la aviación roja está prácticamente aniquilada, después del bombardeo de que fué objeto el aeródromo de Getafe, puede decirse que la resistencia de la capital se ha debilitado notablemente de ayer a hoy.

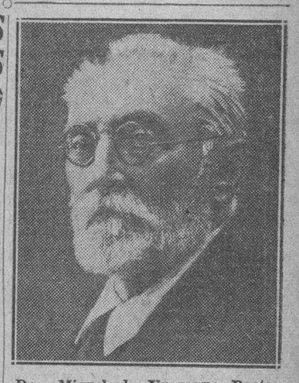

Don Miguel de Unamuno, Rector vitalicio de la Universidad de Salamanca, ha sido destituído de su cargo por decreto que firmó ayer el Presidente de la República señor Azaña. El Gobierno acusa al ilustre profesor de haberse pasado a los rebeldes. Ultimamente había hecho unas declaraciones condenando la anarquía y los asesinatos que se cometen en España. El señor Unamuno es Ciudadano de Honor de la República.

Fusilan 10 marinos en Málaga; listas varias sentencias

MALAGA, agosto 24. (Havas).—Esta mañana fueron pasados por las armas en el patio de la prisión local diez oficiales de Marina del contratorpedero «Churruca» y del torpedero «Sánchez Barcaiztegui», que fueron condenados a la pena de muerte por haber tomado parte en la insurrección del día 17 de julio.

EJECUCIONES EN BARCELONA

BARCELONA, agosto 24. (AP).—Aunque todavía no se han dado a conocer los fallos dictados en los juicios contra el comandante José López Amor y los capitanes Fernando Lizcano de la Rosa, Enrique López Belda y Luis López Varela, generalmente se cree que han sido condenados a muerte y que serán ejecutados el miércoles al amanecer.

LLOYD GEORGE ANALIZA LA GUERRA CIVIL ESPAÑOLA EN VARIAS FASES

«Europa continuará vigilando con ansiedad nerviosa esa lucha, cuyos detalles son cada día más dolorosos; la guerra civil española agrega otra ansiedad grave a las muchas que irritan a los ya alarmados nervios de Europa. Todo parece indicar que la lucha será larga»

Por DAVID LLOYD GEORGE, ex Primer Ministro de la Gran Bretaña.

(Propiedad literaria registrada por King Features Syndicate, Inc. Prohibida la reproducción total o parcial).

LONDRES, agosto 24.—La guerra civil española es un horror que clama al cielo. Toda guerra implica cierta matanza y cierta mutilación. Pero en la guerra entre las naciones civilizadas, existen ciertos límites que los deberes de humanidad han impuesto para evitar la carnicería despiadada. No se mata a los prisioneros; el enemigo desarmado no se asesina a sangre fría; se respetan las vidas de paisanos. La guerra civil es asesinato, sin reglamentos de guerra. No es difícil comprender esto. En la guerra entre naciones no existe el odio insensato entre un bando y otro. Yo le pregunté una vez a un soldado que había estado peleando en las guerras más sangrientas de la historia, si le tenía odio al enemigo. Su respuesta fué ésta: —«No. Solamente hacía fuego contra la línea de combate».

En la Gran Guerra, el ejército británico perdió un millón de vidas; más de dos millones fueron heridos. Bajo tales circunstancias, se creería que el soldado inglés sentiría ferocidad en contra del enemigo que había matado a tantos de sus camaradas y que con tanto encarnecimiento buscaba quitarle la vida.

Pero nada de esto sucedió. Por el contrario, a medida que la guerra se desarrollaba, los soldados ingleses y los alemanes se fueron haciendo amigos. Cuando caían prisioneros de un bando, se les trataba con cariño.

Pero en la guerra civil no existen tales amenidades. Comienza con animosidades y se convierte en salvajismo. En el conflicto de esta índole ningún bando tiene el monopolio de las atrocidades. La barbaridad engendra al barbarismo. La palabra «represalia» justifica a la crueldad.

La guerra civil española es una lección horrible para todas las clases sociales en los distintos países de que deben de solucionar sus disputas por medios pacíficos sin recurrir a la violencia.

¿Cómo terminará esta lucha? ¿Cuánto tiempo durará esa guerra? Es imposible el predecir de momento. No hemos leído ningún informe imparcial del vasto teatro de la guerra.

Si asumimos que los corresponsales no están maniatados por las instrucciones que han recibido directamente de sus jefes; o que se implican por el temor del corresponsal a ofender las ideas que sobre el caso pudieran tener sus jefes, todavía tenemos que comprender que ni los corresponsales más expertos pueden transmitir noticias de un bando u otro sin ser aprobados por los censores. Ningún corresponsal está en libertad para informar a sus lectores de lo que realmente ha visto en los frentes respectivos.

El periodista que se atreva a cablegrafiar noticias que pudieran interpretarse como desfavorables, lo hace con riesgo de su vida. En la guerra los accidentes son frecuentes. ¿Cómo puede llegar a saberse que un corresponsal no ha muerto a manos de un asesino? Cualquiera bala mal disparada puede matar a un inocente corresponsal.

Las únicas impresiones que podemos recoger son aquellas que nos traen los que han logrado hacer una visita corta al teatro de acción y que al regresar describen lo que vieron. Estos vistazos fugitivos de cambios de tiros entre turbas desordenadas de «irregulares», no sirven para que se pueda uno formar una idea de los acontecimientos en España.

Todo parece indicar que la lucha será larga. Los insurgentes tuvieron la ventaja de la sorpresa. Fué una sorpresa para el gobierno que sus oficiales, que le habían jurado lealtad, se rebelaran. Sin embargo, los informes que recibimos de residentes ingleses y alemanes de que se proyectaba algo en contra del gobierno, no se comprende por qué el gobierno no procedió a arrestar y a encarcelar a los promovedores del levantamiento, antes de que pudieran llevar a cabo sus fines.

Se sabía que los oficiales del ejército, especialmente los de la plana mayor, estaban descontentos con las medidas que el gobierno había adoptado y con las que pensaban adoptar. Tales medidas eran en contra de los privilegios y de los derechos de los grandes terratenientes y de la Iglesia. Los oficiales del ejército pertenecen en su mayoría a la aristocracia católica y a las clases elevadas.

Es sorprendente que ,en vista de estos rumores, el gobierno no hubiera tomado precauciones para evitar un golpe de mano militar. Cuando éste sucedió el gobierno no tenía armas en Madrid para armar a los defensores del régimen republicano.

La insurrección fué obra de un plan cuidadoso y hábil. Es un misterio el comprender, cómo en vista de la falta de preparación del gobierno, la revuelta no tuvo éxito inmediato. Si la capital hubiera caído, y si las oficinas del gobierno hubieran sido tomadas, el golpe de Estado hubiera sido tan completo como el de Primo de Rivera.

Las ciudades y aldeas de España, cualesquiera que sean sus predilecciones, no se hubieran atrevido a desobedecer a los decretos emitidos oficialmente por los departamentos a que estaban acostumbrados a obedecer.

Barcelona y las áreas mineras del norte hubieran resistido; pero el resto de España se habría sometido. La República tiene ahora la ventaja de que rige las palancas de la autoridad central y constitucional, la escuadra, la fuerza aérea y una sección considerable del ejército que se ha conservado leal a su gobierno.

La resistencia de la escuadra ha sido un obstáculo serio en contra de los planes del general rebelde, Francisco Franco. Su ejército más eficaz está en Marruecos. Si él lo hubiera llevado a través del Estrecho de Gibraltar inmediatamente, hubiera podido marchar en contra de Madrid sin encontrar oposición seria.

Cuatro semanas han transcurrido y todavía la mayor parte del ejército en Marruecos está en Africa, esperando poder embarcarse. Cuatro semanas, pues, han sido perdidas por los insurrectos y en este tiempo el gobierno ha tenido tiempo para salvarse, por lo menos temporalmente.

Los insurgentes, sin embargo, tienen todavía la enorme ventaja del apoyo de los oficiales mejores y de lo mejor entrenado y equipado del ejército. El gobierno tiene que depender de levas alistadas precipitadamente, sin los oficiales necesarios para dirigirlos e instruirlos.

Su equipo de rifles es inadecuado y leemos partes dando cuenta de legiones de jóvenes marchando al frente de combate, armados con una colección heterogénea de implementos, los cuales no son apropiados para responder a los ataques con armas modernas.

Es cierto que las fuentes industriales del país están por completo en sus manos; pero nuestra propia experiencia y la de América, en la Gran Guerra, demuestra que se necesita mucho tiempo para organizar los talleres civiles en fábricas de cañones, rifles y ametralladoras, o municiones.

Me parece que esto es la dificultad mayor que tiene que arrostrar el gobierno. Sería un error el asumir que todos los reclutas carecen de destreza militar. Todos los jóvenes españoles, se supone, están sujetos a ser conscritos para el servicio militar durante cierto período. Hay, sin embargo, numerosas excepciones, y el número de reclutas que se inscriben cada año es reducido, debido a consideraciones financieras.

El resultado es que la conscripción no es universal. Pero un número considerable de campesinos y de obreros deben de haber tenido algún adiestramiento militar; saben algo de disciplina y del manejo de armas.

La dificultad que el gobierno tiene, sin embargo, es el encontrar esas armas. Sufrirá además por la escasez de técnicos militares, esenciales en la artillería y en la aviación.

El tiempo los ayuda, porque la mayor parte de la población, las ciudades más ricas y las provincias de recursos minerales e industriales están bajo su régimen. Los campesinos defienden al gobierno, a pesar de su catolicismo, porque se les ha prometido, y en muchos casos, se les ha dado la tierra en que trabajan.

Los insurrectos saben que su oportunidad está en la acción rápida. Esto explica el avance coordinado de Franco y Mola en contra de Madrid. Es su única oportunidad para llevar a cabo su audaz golpe. Tienen mejor equipo para el ataque que sus adversarios. Pero si no ganan dentro de unas semanas, su insurrección fracasará.

¿Tendrá éxito su ofensiva? No lo puedo predecir. Sus tropas son formidables detrás de trincheras si pelean con ánimo y están dispuestas a recibir castigo sin sufrir pánicos.

En los próximos días veremos si los milicianos bisoños del gobierno republicano podrán aguantar los ataques de los soldados veteranos de Franco. Si pueden, la guerra habrá terminado. Si logran sostenerse, el resultado será la prolongación de la guerra en las sierras del norte.

Las ciudades más populares están en las manos del gobierno. Pero, en cambio, los insurrectos tienen áreas de mejores defensas naturales.

Las provincias vascongadas del Norte, donde los carlistas se sostuvieron durante muchos años, y el espíritu belicoso de los montañeses en esas áreas, parecidos en carácter a los habitantes de la región bretona en la revolución francesa, proporcionarán muchos disgustos a cualquier gobierno que sea hostil a su iglesia. Todos ellos son católicos devotos y se mantienen en buena amistad con sus sacerdotes.

Europa continuará vigilando con ansiedad nerviosa esa lucha, cuyos detalles van siendo cada día más dolorosos.

No habrá intervención directa por ningún país, puesto que tal cosa precipitaría una guerra europea en la cual estarían envueltas todas las potencias. La mayor dificultad, fuera de España, está en los esfuerzos indirectos para proporcionar armas a un bando u otro en la lucha.

En este sentido las potencias se vigilarán celosamente unas a otras. Solamente la vigilancia más estricta podrá impedir que se embarquen materiales de guerra a los beligerantes. ¿Se mantendrá esta vigilancia cuando se haga claro que el éxito de un bando u otro dependerá de los materiales de guerra que pueda recibir?

La guerra civil española agrega otra ansiedad grave a las muchas que irritan a los ya alarmados nervios de Europa.

Constituye la ampliación del servicio militar en Alemania la lógica respuesta del Reich a otra medida bélica dictada por el Soviet

Bélico efecto ha causado en Francia la actitud alemana en relación a la neutralidad en España. El Gobierno de Blum no se solidariza con sus compatriotas voluntarios de Madrid

(Por Charles Foltz)

PARIS, agosto 24. (AP.)—La Alemania nazista «estrechó esta mañana la mano de Francia pero esta noche le dá, con la misma mano, un bofetón a la nación francesa». Así es como se comentaba esta noche, en los círculos políticos de esta Capital, la actitud del Reichsfuehrer Hitler, quien, tras de decretar el embargo de los embarques de armas y municiones a Francia, ordena, pocas horas después, la extensión del servicio obligatorio militar en Alemania.

La noticia de la extensión del servicio militar llegó a Francia en los momentos en que tanto la prensa como el Gobierno se regocijaban todavía, aplaudiéndola e interpretándola como una señal de buena voluntad por parte del Reich, con la promesa que hiciera esta mañana la Cancillería de la Wilhelmstrasse en el sentido de prohibir rigurosamente los embarques de armamentos a los beligerantes españoles.

Los altos funcionarios del Quai d'Orsay evitaron hacer comentarios específicos sobre la prórroga del servicio militar obligatorio que acaba de decretar el Fuehrer, aunque consideran, analizando objetivamente la situación, que Berlín no ha hecho más que responder, con esa medida, a la reducción de la edad mínima para la admisión en el Ejército Rojo que en días pasados decretó el Gobierno de los Soviets.

Como es sabido, redujo Rusia el día 11 del corriente el límite de edad para la entrada en el servicio obligatorio del Ejército Rojo de 21 años a 19. En el mes de febrero último declaró el Gobierno soviético que se había visto «compelido» a aumentar el Ejército regular hasta 1.300.000 hombres, debido a que el Japón y Alemania estaban aumentando también sus contingentes armados.

En los círculos gubernamentales de la capital francesa imperaba esta noche la impresión de que la determinación de Hitler da un golpe de muerte a las pretensiones de los partidos comunista y socialista franceses en el sentido de lograr una reducción del período del servicio militar obligatorio.

Entretanto, continuaron los franceses las negociaciones pro-paz, advirtiendo a las demás potencias europeas que la neutralidad en lo que respecta la guerra civil de España, se ve amenazada igual que antes, por causa del odio que alientan los nazis contra el comunismo.

En conclusión puede decirse que Francia, celebra que la nación germana haya acordado prohibir el envío de armas a España. En los círculos diplomáticos se asevera que esa medida ha sido acogida en todas las cancillerías europeas con mucha satisfacción, por estimarse que uno de los mayores peligros de una nueva guerra europea queda, al menos por el momento, descartada.

Dando a entender que Europa está resuelta a no permitir que el conflicto español tenga repercusiones graves fuera de la península ibérica, señalaron los diplomáticos franceses, como un caso específico de tal orientación, el incidente del vapor de la Marina Mercante británica, «Gibel Zerjon», incidente que, merced a la transigencia del Gobierno de la Gran Bretaña, no suscitó problemas internacionales de gravedad. También se interpreta la actitud de Alemania, al adherirse en principio al pacto de neutralidad, sin esperar la contestación del Gobierno de Madrid, a las notas alemanas sobre el incidente del «Kamerún», como un síntoma inequívoco de que las grandes potencias europeas tratan de esquivar un conflicto.

El periódico conservador Le Temps, dice que la respuesta germana facilita la tarea de las cancillerías y que «seguramente ha disminuído, desde ayer, el peligro de una conflagración europea». Añade, sin embargo, «que la amenaza de una guerra subsiste debido a la oposición del nacional-socialismo alemán al comunismo».

«Es contra ese peligro —dice el editorial— que deben cubrirse precisamente todos los pueblos si no quieren verse arrastrados a un conflicto bélico que arramblará a Europa, ya que sería una guerra de exterminio similar a la que está conociendo España».

Altos funcionarios del Gobierno ratificaron esta noche su actitud frente a los voluntarios franceses que combaten en favor de los gobiernistas españoles. «Esos voluntarios —declaran oficialmente los voceros del Gobierno— fueron a España a sus propios riesgos».

Comentando la ejecución de cinco súbditos franceses en Pamplona, dicen las autoridades francesas que Francia no podía, buenamente, evitar que «aventureros» izquierdistas se alistaran en las filas del ejército rojo de España, pero que el Gobierno francés no intervendrá en los casos en que estos franceses sean pasados por las armas por los rebeldes españoles.

PIDE ALBANES AL SENADO

que se depuren las responsabilidades de los Secretarios de Gobernación y Defensa.—Intenso debate senatorial en torno a los sucesos del Ayuntamiento de Morón.—(VEA la información en la plana 3)

SUMARIO DE ESTA EDICION

Páginas:

Decidirá el Presidente de la República el problema municipal de Morón — 3
El ochenta por ciento de los hombres levantados en armas en Santander.—(Relato de un testigo presencial) — 4
Al iniciarse el curso no habrá materiales en las escuelas — 5
Problema legal al deportar Estados Unidos a un joven, hijo de jamaiquino, pero nacido en Cuba — 7
Serán inauguradas seis creches en La Habana para atender a hijos de obreros — 9
Las autoridades marítimas cubanas estudian el trato que darán a los tripulantes del «Magallanes» — 12
La guarnición de Ifni se ha pasado a los rebeldes — 13
Rusia acepta con reservas el plan de neutralidad — 22
EDITORIALES:
La Secretaría del Trabajo y el Retiro Periodístico — 6

M.E.C.D. 2016

ABSOLVIO EL TRIBUNAL SUPREMO A UN HOMICIDA CONDENADO POR LA AUDIENCIA DE SANTA CLARA

PIDE UN SENADOR QUE SE DEPUREN LAS POSIBLES RESPONSABILIDADES DE 2 SECRETARIOS

SON LOS DE GOBERNACION Y DE DEFENSA; TAMBIEN ACUSA AL GOBERNADOR DE CAMAGUEY

Intenso debate en torno de los sucesos acaecidos en el Ayuntamiento de Morón. Albanés pide también que si resultan cargos contra los Secretarios, sean juzgados por el Senado

EXIJA el SUPLEMENTO en ROTOGRABADO con esta EDICION

El primer asunto que figuraba en la orden del día para la sesión de ayer en el Senado: el mensaje del Poder Ejecutivo remitiendo los informes de las Secretarías de Gobernación y Defensa Nacional, sobre los sucesos ocurridos en el Ayuntamiento de Morón, dió lugar a un animadísimo debate de carácter político, que se prolongó hasta la caída de la sesión, por falta de quórum, cuando ya faltaba poco para que se sometiera a votación una moción del senador Albanés, interesando que la Alta Cámara acordase demandar del Presidente de la República una depuración de las responsabilidades en que pudieran haber incurrido los Secretarios de Gobernación y Defensa, y el Gobernador de Camagüey.

El discurso del Dr. de la Peña.

Antes del debate de referencia, que fué en realidad movido, el senador Lucilo de la Peña, hubo de pronunciar un amplio discurso dando cabal explicación de la terminación de la cuestión iniciada en el Senado por unas interpelaciones suyas en la sesión del lunes pasado.

Relató cómo el miércoles al desear que se explicaran inmediatamente al país la actitud de los senadores con respecto al Ejecutivo Nacional, se encontró con que no había quórum, y cómo se había desarrollado la visita de la mesa de la Cámara y los líderes de los cuatro partidos políticos al Presidente de la República.

Habló de la necesidad en que se habían visto de transigir con un régimen presidencialista, en el que la labor del Congreso tiene unas limitaciones muy extrema para conducirse de una manera eficaz en una proyección más cierta sobre las decisiones del Ejecutivo.

Dejó a salvo su humilde protesta, individualmente, y consignó que colectivamente y públicamente las formulaba ante las grandes desgracias nacionales que estábamos experimentando, para redimir su responsabilidad como hombre y como político ante los electores.

Se refirió a la actitud dimisionaria del secretario del Senado, doctor José M. Gutiérrez, y al que venía manteniendo otro senador, haciendo resaltar el ambiente de protesta, de inconformidad y de disgusto del Senado, la Cámara y las asambleas políticas, y señalando que creía demasiado abrumador abrir una oposición a «outrance» contra el Ejecutivo.

Expuso que su actitud se encontraba respaldada por las pruebas que había aportado en la sesión pública y privada del Senado, y que no quería entorpecer las reacciones posibles, las posibilidades rectificadoras, para indicar de seguida que volvía a abrir otro paréntesis, que quisiera Dios que no llegare a ser de cuatro años...

Y terminó diciendo enfáticamente que el lunes pasado, como el presente y como el futuro, habrá estado y estaría donde las circunstancias lo demandasen, y que, como nuestro señor Don Quijote, viviría locamente, según fueran presentándose las dificultades por qué atraviesa el país.

El caso de Morón.—Verdeja y Albanés, acusan.

Leído el informe emitido por el Secretario de Gobernación sobre los sucesos ocurridos en el Ayuntamiento de Morón, en el que se concreta que no se había dictado medida alguna para restablecer el orden, porque no había sido alterado, que no se ordenó la persecución de los culpables por no existir éstos, y que no se realizó acto de violencia alguno; el senador Santiago Verdeja, líder del Conjunto Nacional Democrático, llamó la atención sobre la actitud del Gobernador de Camagüey, que sin facultad alguna, vetaba la mesa del Ayuntamiento de Morón, después de reunirse por tres veces el Ayuntamiento y quedar integrada de la misma manera, y daba posesión a la mesa fraudulenta que designó un grupo minoritario de concejales, luego de la tercera reunión

También se refirió al arqueo de la Caja del Ayuntamiento, dispuesto por el Secretario de Gobernación, que estimó como una medida persecutoria, e indicó cómo los presupuestos acordados por el Municipio y ratificados por el Alcalde, encontraron obstáculos y se llegaba, inclusive, a proponer al Ayuntamiento, la aprobación de los mismos a base de la aceptación por este de la mesa fraudulenta.

Lucilo de la Peña interesó que se le explicase el asunto de referencia, apuntando: «y eso ha ocurrido siendo Presidente de la República, ¿quién?; siendo Secretario de Gobernación, ¿quién?», y rogando que se tuviese la bondad de decírselo, porque estaba redactando la tarja, que probablemente luego habría de ser destruída.

El senador Albanés declaró que en el informe que se acababa de leer había grandes inexactitudes, y que existía realmente un proceso de ratería política para adueñarse de posiciones que les correspondían, por lo que pidió al Senado que interesara del Presidente la depuración de responsabilidades en lo que respectaba al Secretario de Gobernación y al Gobernador de Camagüey, y solicitó que se entrase a conocer el otro informe.

Una vez que se hubo dado lectura al informe restante, el senador Cañas preguntó que si ambos informes concordaban y pidió a Albanés que le explicase si su petición de depuración de responsabilidades se hacía extensiva al Secretario de Defensa.

El senador Albanés contestó en sentido afirmativo, mientras que el senador Lucilo de la Peña, indicaba que sólo concordaban en lo que al orden público se refería, que era la parte que se había limitado a tratar el informe de la Secretaría de Defensa, por ser el único extremo de su incumbencia, y que allí se pretendía involucrar el problema político con el de orden público, lo que representaba buscar un concurso un poco cirenáico en el Calvario por que pasaba el Gobierno, a fin de salir adelante del atolladero.

Riposta Zaydín.

Fué entonces cuando entró en el debate el senador Ramón Zaydín, para hacer referencia a la sesión anterior del Senado, en que se había tratado del asunto y se había formulado la petición de datos objeto del informe.

Declaró que ninguno trataba de la suspensión de la mesa del Ayuntamiento de Morón, pues el mismo había consignado que, a propuesta del Secretario de Gobernación, una comisión de técnicos se encontraba encargada del estudio y solución del asunto, sino de los hechos acaecidos en el propio Ayuntamiento.

Zaydín es interrumpido por Goderich que trae a colación la manifiesta hostilidad del Secretario de Gobernación para los Alcaldes Conjuntistas, refiriendo los casos en que se han designado periciales para la realización de arqueos en las Cajas: Manzanillo, Holguín, Morón, Cienfuegos... e indicando que en el de Santiago de Cuba, donde el pueblo había pedido a voz en cuello una investigación, a las puertas del propio Ayuntamiento, no se había adoptado esa medida.

Verdeja señaló que, precisamente, lo que pedían es que se siguieran los procedimientos legales, y que él demandaba del Dr. Zaydín que le declarase si existía alguna disposición legal que autorizara a vetar las mesas.

Zaydín expuso que no podía precisar inmediatamente, pero que conocía de innumerables casos en que se habían producido suspensiones análogas; y que no venía a examinarse de la Ley Orgánica, sino que exponía un hecho, como fuente de derecho.

Agregó que detrás de todas esas manifestaciones no veía más que criterios políticos del banco del Conjunto, y que creía que se debían dejar a un lado esas discusiones sin importancia, que fueron práctica del viejo parlamento cubano, y a adentrarse en la estructuración nacional.

De otra manera—dijo—no se producirá ninguna transformación substancial, no se resolverán los problemas económicos y sociales de Cuba.

Inmediatamente después se dirigió directamente al Conjunto para indicarle que si desde ahora estaba dando el de de pecho, empleando toda su literatura y toda su música en esas cuestiones, qué iba a dejar para cuando se produjese, que quisiera Dios no fuera nunca, un abuso del Poder.

Declaró que la Presidencia del Ayuntamiento no era de Acción Republicana, que no había razón para que se negase veracidad a los informes de la Policía Secreta de Gobernación y de la Policía Nacional, que las pasiones que se desarrollaban en los pueblos al calor de esos sucesos, de escasa importancia, eran verdaderamente grandes y que él concedía a la moción de Albanés una trascendencia extraordinaria, pues constituía una acusación contra dos Secretarios de Despacho y un Gobernador.

Alonso Pujol explicó claramente el alcanse de la moción de Albanés, que no entrañaba una acusación manifiesta, sino una depuración de las responsabilidades que pudiera haber; Verdeja recalcó la importancia extraordinaria que para él tenía el asunto que se discutía, señaló que el presidente del Ayuntamiento tampoco era conjuntista, y que se refirió a otros casos particulares, como el de Placetas, en donde los miembros de A. R. entendieron que la convocatoria formulada para las doce m., era para las doce a. m., o doce de la noche, y celebraron con anterioridad la reunión y constituyeron la mesa.

El Secretario de Gobernación, acatuante me enseñó la resolución que nos era favorable —continuó diciendo Verdeja— y el Presidente le envió un recado indicándole que no resolviera el asunto, pues faltaban pocos días para que tomase posesión y él lo habría de estudiar y resolver, pues tenía interés en que se designase para la presidencia de dicho Ayuntamiento a un republicano, ya que al Alcalde le había prometido una posición en la Habana.

Se refirió finalmente, a otros casos como el de Melena del Sur; el de Sancti Spíritus, etc., etc, declarando que eran muchos y que el C. N. D. no hacía más con ello que defender sus posiciones.

Insiste Albanés.

Albanés consumió el último turno, consignando que ya había hablado el doctor Zaydín en contra de su moción y que él lo iba a hacer a favor.

Negó que existiese precepto legal alguno que permitiese el veto o suspensión de una mesa, y se refirió a la contradicción que existía en el informe, que después de declarar que no había habido violencia, indicaba que se había forzado una cerradura.

Declaró que allí se estaba ventilando algo que afectaba a nuestra legislación, y que según el artículo 48 de la ley constitucional que nos rige, los tribunales ordinarios no tienen facultad para juzgar a los Secretarios de Despacho, sino que debe hacerlo el Senado de la República, constituído en tribunal de justicia.

Agregó que era preciso, pus, que se realizase la citada depuración de responsabilidades, y se acusase, de resultar cargos en su contra, a esos funcionarios ante la Alta Cámara.

Al llegar a este punto la sesión el senador Goderich pidió que se acordase la prórroga de la sesión hasta las nueve de la noche, sometiéndose el asunto a votación nominal, a petición de Rosell.

Arrojó la votación doce votos a favor y diez en contra, por lo que la sesión fué prorrogada, y continuó en el uso de la palabra el senador Albanés, que consignó que, de rechazarse su moción, se podía considerar ello como un amparo de la delincuencia, y que él esperaba, por ello, que se aprobase por unanimidad, ya que todavía confiaba en esa depuración de responsabilidades del Presidente de la República, que debía separar de su Gobierno a todos aquéllos que no supieran cumplir con su deber.

Otro pase de lista que arrojó un quórum de quince senadores solamente, vino a poner término a la sesión, cuando el senador Zaydín se disponía a contestar ciertas alusiones, antes de que se sometiera a votación la moción

EXIJA el SUPLEMENTO en ROTOGRABADO con esta EDICION

Tres detenidos por un importante robo de pieles

La Policía pudo ocuparlas en una casa donde estaban guardadas. Valen $600

El capitán Francisco Pérez, al mando de la Segunda Estación, tuvo conocimiento que en la fábrica de calzado situada en Habana 110, de la propiedad de Borach Gelpes, se había cometido un robo de pieles, ascendente a la cantidad de 600 pesos.

Gelpes, al formular la correspondiente denuncia, hizo constar que los autores habían penetrado por la casa Damas número 55, residencia de individuos indigentes.

El capitán Pérez, auxiliaro del vigilante 767, L. García, comenzó a practicar investigaciones para lograr conocer quiénes fueran los ladrones. Las pesquisas le permitieron saber que el chauffeur Pedro Leiva Durán, de 3 6años de edad y vecino de Escobar número 3, había montado a los autores del hecho en su automóvil Nro. 33389, por lo qe procedió a su arresto.

El chauffeur Leiva declaró que efectivamente en horas de la madrugada anterior había alquilado su auto a varios individuos, los cuales le ordenaron que los condujera hasta Esperanza, 107, domicilio de Pedro Domenech Collazo, de 58 años, tabaquero, donde los pasajeros dejaron las pieles, abandonando el vehículo, sin que sepa nada más sobre el hecho.

Pedro Domenech, que también fué detenido, manifestó que las pieles las había adquirido en cuarenta pesos, de un tal Miguel Angel y de otro individuo de raza blanca, sin que conozca sus demás generales y domicilio. Cuando efectuó la operación, no sospechó que pudiera tratarse de un delito. Agregó que las pieles las llevó después para casa de su compadre, Angel Trujillo Paz, de 39 años y vecino de Misión número 70.

Con esos antecedentes el capitán Pérez y el vigilante García se personaron en el domicilio de Trujillo, donde ocuparon las pieles robadas al señor Borach.

Trujillo fué arrestado y dijo que ignoraba cuánto se relacionara con el robo de pieles, pues éstas las había llevado a su casa, para que se las guardara, su compadre, Domenech, por lo que no opuso reparo alguno en cuidárselas.

Todos quedaron detenidos, hasta la mañana de hoy, que serán presentados ante el Juez de Instrucción de la Sección Segunda, autoridad que conoce del robo.

La policía está practicando activas investigaciones para lograr la detención de los dos desconocidos, que según Domenech las vendieron las pieles.

Donará $12,000 el Municipio para la campaña antitísica

El concejal Simó presenta una moción en ese sentido y pide apoyo a sus colegas

El concejal señor Fernando Simo ha presentado una moción a la Cámara Municipal en la que solicita que se consigne en los próximos presupuestos la suma de doce mil pesos anuales para contribuir al sostenimiento del sanatorio antituberculoso que se está construyendo en las lomas de Trinidad.

El aport de esa suma, que se entregará por fracciones mensuales de mil pesos, llevará aparejada, de parte de la Comisión Nacional de Tuberculosis, la obligación de cer un número de camas para vecinos pobres de la Habana.

Básase el señor Simo en que la protección de los núcleos urbanos contra las playas sociales es una de las obligaciones ineludibles encomendadas a los dirigentes de la colectividad local, por lo que se deben hacer todos los esfuerzos posibles por estimular, desarrollar y ayudar a cualquier iniciativa que contribuya a combatir enfermedades que, como la tuberculosis, ocasionan todos los años miles de víctimas.

El trabajo de los menores en todas las industrias

Todas las sociedades tienen que aportar al Fondo de la Maternidad. Una aclaración

Fueron comisionadas ayer por el Secretario del Trabajo las señoras Pilar Jorge de Tella, Jefe de la Oficina Nacional del Trabajo de la Mujer y Menores y Piedad C. Book, Inspector Médico, para que hagan un estudio del Reglamento de la Ley 647 que regula el trabajo de los menores de edad en las distintas industrias.

El informe lo rendirán dichas comisiones lo más pronto posible, a ruegos del doctor Cruz Fernández.

Respuesta

El Alcalde Municipal informó ayer a las oficinas del Trabajo de la Mujer haber repuesto a la señora Edelmira Mezquía, en el cargo de sirvienta del Hospital Municipal, aclarando que cuando dictó su cesantía ignoraba que dicha señora iba a ser madre.

Una aclaración

Por Resolución aclara la Secretaría del Trabajo que «todas las asociaciones, centros de enseñanza, centros regionales, clínicas, sociedades de recreo, culturales y de sport y casas de salud, en que mediante el pago de cierta cantidad por razón de cuota o contribución periódica por cualquier concepto, se obtenga la prestación de un servicio ó el derecho a gozar de determinados beneficios, están obligados al pago de las aportaciones que les corresponden al Fondo de Maternidad Obrera».

ROBARON PIELES Y FORROS EN UNA FABRICA

En la fábrica de calzado sita en Habana número 199, propiedad de Borach Gelpes, se cometió un robo, de pieles y forros, cuyo valor no ha podido apreciar el perjudicado.

Conferencia de la Dra. García Tudurí hoy en el Lyceum

Otros dos actos de interés ofrecerá esta entidad en su salón en fecha próxima

A las seis de la tarde de hoy—según nos comunica la señorita Gloria Jaime, activa vocal de Propaganda del Lyceum—ocupará la tribuna de la prestigiosa colectividad femenina del Vedado, la doctora Mercedes García Tudurí.

Un tema por demás interesante desarrollará la doctora García Tudurí: «Influencia del medio en el carácter cubano».

Otro evento artístico nos ofrecerá el Lyceum esta semana. Trátase de la apertura de una valiosa exposición de caricaturas del señor Carlos Mestre, quien será presentado por el doctor Luis de Soto.

También prepara el Lyceum para fecha muy próxima, según sigue informándonos la señorita Jaime, un concierto de Lydia de Rivera acompañada por Pablo Miquel, interesante jornada artística fuera de programa, de la que nos ocuparemos en días sucesivos.

ACTO CULTURAL DE LA HERMANDAD DE JOVENES CUBANOS

La Sección Femenina de la Hermandad de Jóvenes Cubanos ha organizado un interesante acto cultural para el jueves día 27, a las ocho y media de la noche, en los salones de la Juventud Asturiana.

Ofrecerá un recital el poeta Emilio Ballagas. La señorita Rebeca García ejecutará varios números de piano y ofrecerán sendas charlas la doctora Isabel Rodríguez Lendián y la señorita René Potts.

NUEVAS MEDIDAS PARA REGULAR EL TRANSITO DE LOS PEATONES Y LOS AUTOMOVILES

El Alcalde Municipal celebró ayer una larga entrevista con el capitán de la Policía Nacional Alvaro Moreno, Jefe del Tránsito Urbano, quien —en unión del señor Armando Maribona, funcionario del Departamento de Turismo Municipal— viene realizando estudios en torno a la organización que se desea implantar en lo relacionado con el tránsito de vehículos y peatones en esta capital.

Entre esos estudios y proyectos, figura la creación de distintas zonas de recreo, comerciales y de público, para lograr la descongestión del tránsito. También existe el propósito de fijar restricción en lo referente al estacionamiento de vehículos en calles y parques, en aquellas horas del día en que la ciudad recobra un movimiento intenso.

Igualmente existe el proyecto de crear la Corte de Tránsito, a cargo de un Juez encargado de la imposición de multas a los infractores del Reglamento. Con ello se pretende evitar las condonaciones y ofrecer una garantía a los que transitan por la urbe.

Larga y laboriosa fué la sesión de la Cámara ayer; se aprobaron distintas leyes de importancia

Entre ellas la derogación del artículo 311 del Código Electoral. Quedó aprobado hasta el artículo 74 de la Ley del Retiro Marítimo Una sesión secreta

La Cámara de Representantes aprobó ayer la celebración de una asamblea extraordinaria el miércoles, a las cinco de latarde, para tratar una ley relativa a soluciones sobre el problema del café.

Y cuando ya se discutía la interpretación del artículo 71 del Reglamento aplicado a la soberanía de la Cámara para aprobar dicha ley con o sin dictamen de las Comisiones Permanentes a estudio de las cuales se encuentra el proyecto fué solicitado un pase de lista, cayendo la sesión por falta de «quorum».

Durante las cinco horas y media que permaneció reunida la Cámara se aprobó hasta el artículo 74 de la Ley del Retiro Marítimo; la derogación del artículo 311 de la Ley Electoral que se refiere a la tenencia de armas en el período de los comicios; la modificación de la plantilla de las Juntas Provinciales Electorales; una petición de datos relacionada con la distribución de los fondos recaudados para desocupados y la permuta entre dos representantes en las Comisiones Permanentes del Trabajo, Reformas Sociales y Relaciones Exteriores.

La Sesión

A las tres se abre la sesión.

En la Presidencia Márquez Sterling. En las Secretarías Giberga y Menocal. Se pasa lista. Responden 95 representantes.

Al ponerse a votación el acta de la sesión anterior el señor Germán López solicita votación nominal. Beltrán le ruega al peticionario que retire la demanda. El Presidente une su ruego al de Beltrán. El señor López explica que tiene razones para hacer la petición, pero accede a las súplicas del Presidente.

Se aprueba el acta. Cremata ocupa la Secretaría de la mayoría. Se le da lectura ahora l acta de la última sesión extraordinaria; es decir a la del miércoles en que fué aprobada una moción del Conjunto Nacional Democrático designando un comité que habrá de producir un proyecto de Constitución.

Esta acta también es aprobada.

Designación de Comisionados

El señor Bravo Acosta, líder del conjunto Nacional Democrático, usó de la palabra para informar al pleno, que el Comité de Parlamentarios de dicho Partido había designado para integrar la comisión que redactará la nueva Constitución a los señores Pardo Jiménez, Martínez Fraga, Héctor Pagés, Bravo Acosta, Guillermo Jiménez y Jesús Portocarrero.

El Comité Parlamentario del partido Liberal designó para la propia Comisión a los señores Delfín Yebra, Carlos Márquez Sterling y Eduardo Suárez Rivas.

Habiendo solicitado una permuta entre las Comisiones Permanentes de Trabajo, Reformas Sociales y Relaciones Exteriores los señores J. M. Reposo y María Gómez Carbonell, los interesados rogaron a la Cámara se aprobase dicha solicitud.

Quedó aprobada.

Beltrán propone que se declare un receso a fin de que los Comités Parlamentarios de los partidos Acción Republicana y Unión Nacionalista designen sus respectivos delegados a la Comisión que estudiará la reforma constitucional.

Respondiendo a la petición de que este asunto se deje para tra oportunidad, Palma se opone a ello y dice que deben los referidos partidos designar enseguida sus delegados, pues su aplazamiento significa una revisión de acuerdo.

López Blanco apoya a Beltrán en el receso—que se fija en treinta minutos—y el Presidente sugiere que continúe la sesión, dejándose para después de la lectura de la orden del día, el asunto del receso.

López Blanco y Beltrán acceden a ello y se entra en la orden del día con la lectura de comunicaciones del Presidente de laRepública.

En ellas el Ejecutivo satisface peticiones de datos hechas por los representantes.

Germán López se interesa por la petición relacionada con el caso de Rodríguez Rendueles y el Presidente informa que la respuesta no ha llegado todavía a la Cámara.

Se le da lectura a los proyectos de leyes remitidos por el Senado. Algunos van quedando osbre la mesa y otros pasan a comisiones.

etición de datos

A propuesta de Carlos Palma se aprueba una petición de datos de la que es autor paraq ue se le informe de las cantidades que se recaudan por concepto de Fondos de Desocupados y distribución de las cantidades referidas.

Palma defiende su petición.

Proposiciones de Ley

Seguidamente se le da lectura a un centenar de proposiciones de leyes formuladas por los representantes. Muchas quedan sobre la mesa por haberse solicitado respecto de las mismas suspensiones de preceptos reglamentarios. Las restantes pasan a estudio de las Comisiones Permanentes.

Maestras y Maestros

Las tribunas públicas aparecen invadidas materialmente por grupos de maestros y maestras de primera enseñanza que desean conocer la opinión de la Cámara sobre dos leyes presentadas por la congresista señora María Caro que interesan a los profesores.

Por una se dispone el pago a los mismos de sus haberes atrasados correspondientes a los meses de abril, mayo y junio del curso escolar de 1935 a 1936, que desempeñaron las aulas de nueva creación.

Por la otra se establece el aumento de los sueldos de los maestros e inspectores escolares.

Ambos proyectos son enviados a comisiones. La mayor parte de los profesores se retira y un grupo numeroso de ellos se reune con la señora Caro quien les pronuncia una arenga (la escena se desarrolla en el Comité Parlamentario de la Provincia de la Habana) prometiéndoles que esas proposiciones serán aprobadas.

Obras Públicase en Oriente

Se acuerda tratar el miércoles un proyecto de ley sobre distribución de un crédito de 300 mil pesos (beneficio de la plata acuñada) con destino a Obras Públicas en la provincia de Oriente.

La Policía Judicial

Se deja sobre la mesa para ser discutido con suspensión de preceptos reglamentarios un proyecto restituyendo el crédito de 3.600 pesos para gastos secretos de la Policía Judicial y aumentando el sueldo de los miembros de dicho cuerpo.

Es puesta a votación una solicitud de sesión idefinida.

Germán López quiere que sea nominal.

Fernández Supervielle usa largamente de la palabra para decir que el señor López con tantas peticiones de listas está abusando de sus derechos como representante.

En estos momentos el señor López abandona rápido e inquieto, su escaño ysube al estrado presidencial. Parece agitado. Dirige algunas palabras al doctor Márquez Sterling, y vuelve a su banco para continuar oyendo el discurso de Fernández Supervielle, quien sigue acusando al señor López de obstruccionista.

Este insiste en su demanda de votación nominal. Hablan muchos congresistas a la vez. El Presidente Márquez Sterling agita la campanilla y cuando se hace silencio se dirige al señor López y le dice en voz muy alta que «bien se refiera éste al orden legislativo o al orden personal debe saber que él como Presidente de la Cámara o como caballero está dispuesto a responderle siempre.»

El señor López pide hablar y el señor Márquez Sterling continúa diciendo que la actitud del señor López es poco elegante, subiendo en cierta forma el estrado y dirigiéndose de determinada manera a la Presidencia. Y agrega: «El Presidente está a la disposición del señor López.»

De las tribunas parten grandes aplausos. El Presidente ordena silencio. Muchos congresistas abandonan sus escaños e invaden los pasillos. El Presidente torna a agitar la campanilla con estruendo.

Carlos Frayle pide que la Cámara se declare en sesión secreta para aplicar el orden y resolver el incidente planteado.

Habla también Germán López y le contesta Cremata, produciéndose entonces un acalorado debate.

López rechaza la sesión secreta y dice que el orden debe aplicarse en sesión pública.

Muchos quieren hablar a un tiempo y el Presidente ampara al señor López en uso de la palabra.

Bravo Acosta y Portocarrero claman que el Conjunto no puede tolerar que el público aplauda en las tribunas, por no ser reglamentario y llama la atención del Presidente para que lo evite o lo reprima. Bravo Acosta grita «es intolerable que el público haga manifestaciones.» Responde Márquez Sterling: «Lo que es intolerable que un representante se dirija en formas inadecuadas a la residencia.»

Por último la sesión se declara secreta y las tribunas son desalojadas.

La Sesión Secreta

Aun cuando lo tratado en la asamblea no trascendió estímase que en la misma quedó resuelto satisfactoriamente el incidente de que hemos dado cuenta.

Nueva Sesión Pública

A las seis se reanudó la sesión pública.

Por petición del señor Portocarrero la Cámara discute y aprueba hasta el artículo 74 de la Ley del Retiro Marítimo.

El Artículo 311 del C. Electoral

Se acuerda suspender los preceptos reglamentarios para la discusión y aprobación de una proposición derogando el artículo 311 del Código Electoral.

Este artículo se refiere a delitos por la tenencia de armas durante el período de los comicios.

Al derogarse el aludido precepto, dado el efecto retroactivo de las leyes penales cuando son favorables al delincuente o procesado, quedarán comprendidosen el beneficio de la derogacin las personas que hubieren infringidoel repetido artículo 311.

La Plantilla de las J. Electorales

Con suspensión de preceptos se aprueba un proyecto modificando la plantilla del personal de las Juntas Provinciales Electorales.

La antigüedad del Congreso

El señor Alvarez solicita el inmediato tratamiento del proyecto de ley que crea la escala de gratificación por antigüedad a los empleados del Congreso en virtud del escaso sueldo que vienen percibiendo.

Quintana ruega entonces que se proceda a discutir la Ley que resuelve el problema que confrontan los caficultores.

Giberga pide que se acuerde incluir en lugar preferente de la Orden del Día el proyecto de ley sobre cuotas de los colonos libres.

Esto da lugar a un intenso debate en el que intervienen Martínez Fraga, Olivella, Lora, Juan Mendieta, Germán López, los que defienden indistintamente la prioridad de uno u otro proyecto.

El Presidente ante la avalancha de discursos, en los cuales cada representante agita su interés por tal cual proyecto, dice que la Cámara se está desenvolviendo en una forma desusada e irregular, por lo que ruega a los congresistas que no sigan insistiendo en que las leyes de que son autores se discutan en seguida pues de lo contrario se verá en el caso de abandonar la Presidencia.

Hecha la calma el Presidente anuncia que se abrirá a debate la suspensión de los preceptos presentados.

El señor Germán López habla respecto de las cuotas de los colonos libres consumiendo un turno.

Los señores Suárez Rivas y Quintana pantean una cuestión de orden, ya que el señor López está usando de la palabra como si la ley de cuotas de colonos libres estuviera a debate. El Presidente, aplicando el Reglamento le retira la palabra al señor López.

Al anunciar nuevamente el doctor Márquez Sterling la discusión de la suspensión de los preceptos sobre la ley de los caficultores muchos congresistas advierten que la Comisión encargada de dictaminar dicho proyecto no ha rendido el informe correspondiente.

Aquí surge otro debate en torno al derecho de la Cámara de prescindir del informe de las Comisiones Permanentes para discutir una ley.

El señor Lora logra a duras penas hablar, parad ecir que no solamente existe un proyecto relativo a los caficultores, sino que hay tres más, que aun cuando no son similares todos se refieren a la defensa de los cosecheros y la industria cafetalera.

Muchos quieren hablar al mismo tiempo, hasta que el señor Juan Mendieta propone que la ley de los caficultores se discuta en sesión extraordinaria con o sin dictamen de las Comisiones, mañana miércoles a las seis de la tarde.

La proposición es aprobada, pero se produce otrod ebate respecto de las leyesq ue deben ser incluidas en la orden del día de dicha sesión extraordinaria.

Pero sólo queda en pie el proyecto de los caficultores.

El Presidente ordena la lectura del artículo del Reglamento que se contrae a losp lazos concedidos a las Comisiones para rendir informes sobre leyes sometidas a su estudio y dictamen.

Este precepto da lugar a una discusión en la que intervienen los señores López, Portocarrero y Raúl de Cárdenas.

La Cámara no llega a ninguna conciusión en el particular por haberse solicitado un pase de lista que denunció la falta de «quorum».

Respondieron 64 congresistas.

Y se levantó la sesión.

Enamoraron a una joven para darle un timo de 180 pesos

Le estafaron esa cantidad a cambio de entregarle $1,000. Busca la policía al autor

Antonio Rodríguez García, llamado «Cabeza de Queso» o «El Tintorero», al que busca desde ayer la Secreta, por haber timado a una joven española

Desde ayer tarde el subinspector Raimundo Aragón, de la Policía Secreta, busca afanosamente, con detectives a sus órdenes, a Antonio Rodríguez García, llamado «Cabeza de Queso» o «El Tintorero», acusado de ser el autor del timo de la limosna a la joven española Delfina García y González, residente en 23 y 2, en el Vedado, a la que logró defraudar, en combinación con otro sujeto, desconocido, la suma de 180 pesos.

La citada joven participó ayer en la Secreta que había sido requerida de amores por un individuo, cuyo nombre no pudo determinar, pero sí que es de nacionalidad española, el cual le había enviado una amorosa carta rechazando ella sus pretensiones. Pero ayer, estando en la esquina de su domicilio, se le presentó el supuesto enamorado—que por la fotografía que se le mostró en la Secreta, pudo comprobar que se trata de Rodríguez García—acompañado de otro desconocido, el cual, según le manifestó el repetido Rodríguez, traía la sagrada misión de repartir mil pesos entre los pobres, dinero que daría a una persona honorable, como era ella, siempre que le diese alguna suma como garantía.

La citaron para el parque «Zayas» y ella no tuvo inconveniente en concurrir con sus ahorros para hacerse cargo del reparto de los mil pesos, convenciéndola los sujetos de que aceptara la proposición, por lo que ella hubo de entregarles todo lo que poseía y llevaba en la cartera: 180 pesos.

Los sujetos en cuestión a su vez, le entregaron, o mejor dicho, simularon entregarle los mil pesos en billetes envueltos en un pañuelo, y, convencida de que en el paquete estaba el dinero, lo tomó y se lo llevó a su domicilio, pero al zafar el pañuelo vió asombrada que sólo contenía dos cajetillas de cigarros y pedazos de papel, convenientemente arreglados para simular que eran los mil pesos. De ahí que se resolvió a dar cuenta a la Policía Secreta, en cuyas oficinas Aragón le mostró la fotografía de Rodríguez García, reconociendo ella, como antes decimos, en él a uno de los autores, tratándose de determinar cuál es el otro.

Detenido Gastón González, llamado «Sansón»

Los detectives de la Secreta, Carlos Rodríguez y Aurelio Ramos, detuvieron ayer a Gastón González Díaz conocido por Sansón, al que sorprendieron vendiendo una pluma de fuente en el rastro de Suárez número 42, propiedad de Abelardo Barrios. Sansón estaba con el delincuente llamado «Panterita», el cual logró darle a la fuga. El detenido fué ingresado en el vivac, al no justificar la procedencia de la pluma.

UN HOMENAJE AL DR. LUIS SUAREZ

En la noche de hoy, a las nueve en punto, le será tributado un simpático homenaje al distinguido y joven cirujano doctor Luis Suárez Fernández, quien ocupa con singular acierto la Jefatura de los Servicios Sanitarios del Municipio.

El acto se verificará en uno de nuestros principales hoteles con la asistencia de conocidas figuras de la política, cuerpo médico, personal subalterno del departamento y amigos de la vida social del homenajeado.

REUNION DEL COMITE PRO-MONUMENTO A C. M. DE CESPEDES

Importante reunión ha celebrado el Comité Gestor Pro-Monumento a C. M. de Céspedes, presidido por el Sr. Salvador Lecour, en sesión conjunta con otros valiosos elementos.

Se dió lectura a varias cartas de adhesión de veteranos de las provincias orientales y a otra del señor Secretario de la Presidencia de la República donde se informa que dentro de breves días el Hon. señor Presidente, otorgará la audiencia

SE LE APRECIO AL ACUSADO LA LEGITIMA DEFENSA QUE ALEGO SU LETRADO DEFENSOR

El juicio iniciado ayer contra los obreros izquierdistas que iban a atacar los círculos fascistas habaneros, fué suspendido para el miércoles. Otro preso fué amnistiado

José Pacheco, el modesto industrial de la villa de Placetas que en legítima defensa de su integridad personal dió muerte a Manuel Rodríguez Fernández, en noviembre del pasado año, ha sido absuelto libremente por la Sala de Vacaciones del Tribunal Supremo, al resolver favorablemente a la tesis del defensor doctor José Antonio Pascual el recurso por él establecido, al que se adhirió en su totalidad el Ministerio Fiscal.

El Tribunal, por unanimidad, con la ponencia del Magistrado doctor Diego Vicente Tejera, acordó ayer mismo la absolución de Pacheco que reclamara el doctor Pascual en su citado recurso, por concurrir en el caso controvertido los tres requisitos de la referida eximente de legítima defensa que con tanto acierto planteara ante la Sala, que estuvo integrada por siete Magistrados y presidida por el doctor Manuel Martínez Escobar, y dispuso su inmediata libertad mediante providencia, la que se cumplió inmediatamente.

Se recordará que Pacheco fué condenado a seis años y un día de prisión mayor, apreciándole la legítima defensa, pero incompleta, estimando que faltaba uno de los requisitos que la integran, o sea el de la necesidad racional del medio empleado para impedir o repeler la agresión, pero el repetido tribunal, en sus considerandos, resuelve que ese requisito también está integrado, por lo que procede la libre absolución. La acusación privada ante el Tribunal Supremo, reclamó para Pacheco la imposición de la pena de catorce años, ocho meses y un día de reclusión, alegando que no concurría ninguno de los tres requisitos aludidos.

Una amnistía fué aplicada ayer, por la Audiencia

La Sección Segunda de la Sala de Vacaciones de la Audiencia, —Sala Tercera de lo Criminal—, aplicó ayer la amnistía a José Luis de la Cruz, en causa por atentado a agente de la autoridad, en la que estaba declarado en rebeldía y que estaba para señalamiento de juicio oral, habiendo diligenciado dicha amnistía el Oficial señor Esteban Ferrer.

Suspendido el juicio contra Juana Carbonell por asesinato frustrado

A solicitud del defensor doctor Guillermo Lancís, fué suspendido ayer, el juicio de la causa contra Juana Carbonell por la agresión a Martina Landrián, que está calificada de asesinato frustrado. En breve se sabrá el nuevo señalamiento.

Fianza a tres procesados en causa por Malversación en Lotería

Ayer prestó fianza de $6,000.00 para gozar de libertad provisional José Antonio Cabarga Fernández Coca, procesado en la causa por malversación en la Renta de Lotería, durante el gobierno de Gerardo Machado. Ya lo habían hecho anteriormente los también procesados Luis Cabarga Fernández Coca, por $2,000.00 y José Pittari Acosta, por $6,000.00, gozando, por lo tanto de libertad los tres. Todos fueron altos funcionarios de dicha Renta, durante el citado gobierno. Instruye la causa el Juez Especial doctor Jesús Rodríguez Aragón, con el ecretario doctor Maceo Potts y el Oficial doctor Francisco Llaca Escoto.

Los juicios orales que se celebraron Ayer

Contra Antonio Vázquez Picallo, por atentado, retirando el Fiscal la acusación el Fiscal y defendiendo el doctor Fabián García de la Vega.

Contra Faustino Boada, Eduardo Boaa y Lázaro Menéndez, por infracción de la Ley de Drogas, retirando el Fiscal la acusación y defendiendo a los dos primeros el doctor Agustín de Varona y al tercero el doctor José M. Arango.

Contra Serafín García y Tomás Benítez, por drogas, también, manteniendo el Fiscal los cargos y defendiendo los doctores Francisco Félix Ledón y José M. Arango, respectivamente.

Y contra Manuel García, por robo, manteniendo el Fiscal y defendiendo el doctor Arístides M. Dacosta.

Los casos que Urgencia resolvió ayer y conocerá hoy

El Tribunal de Urgencia comenzó ayer el juicio contra Ovidio Pérez Fernández y diez y siete obreros más, acusados de propaganda sediciosa y otros delitos, practicándose la prueba de confesión, durante la que todos negaron su participación, siendo preguntados con insistencia sobre los cargos

EL OCHENTA POR CIENTO DE LOS HOMBRES DE SANTANDER ESTAN SOBRE LAS ARMAS, NARRA UN TESTIGO

DECIDIRA EL PRESIDENTE DE LA REPUBLICA EL ACTUAL PROBLEMA MUNICIPAL DE MORON

SE CONTRAE A LA SUSPENSION DEL PRESUPUESTO QUE VETO EL GOBERNADOR PROVINCIAL

La misión del delegado de Gobernación fué apolítica y se limitó a buscar una armonía. El Jefe del Estado es el único que puede darle una solución. Regresa hoy el Sec. Peláez

Hoy, a las siete de la mañana, llegará de Camagüey, a donde fuera a resolver diversos problemas administrativos y políticos, el señor Carlos M. Peláez, secretario de Gobernación. Poco después visitará al presidente de la República, para tratar con él del caso del Ayuntamiento de Morón, una vez que el doctor Maximiliano Trujillo, delegado especial suyo en esa villa, le rinda informe sobre el resultado de su misión, que fué la de buscar fórmula legal al conflicto creado por la suspensión del presupuesto municipal decretado por el gobernador señor Roberto Pérez Lara.

A ese propósito, el doctor Trujillo nos hizo ayer las siguientes declaraciones:

«Mi misión principal consistía en buscar una fórmula legal, de acuerdo con el mayor de Morón, teniente a solucionar el conflicto, proporcionándole así los medios para que pudiera desenvolver una buena administración en el término. Fuí muy bien atendido por el alcalde, que tuvo la gentileza de invitarme a almorzar; pero en cuanto a la gestión administrativa u oficial que me llevó allí, no pude obtener que aceptara ninguna de las fórmulas que le propuse.

«Vista la inutilidad de mis esfuerzos, dí por terminada la misión que me llevó a Morón, y estoy en actitud de dar cuenta de todo lo sucedido al secretario. Desde luego, mi opinión es que esa situación anómala existente hoy en Morón, no puede sostenerse».

No hay por el momento más movimiento de personal

El subsecretario de Gobernación, interino, informó ayer que por el momento ha quedado suspendido el movimiento de personal que se venía realizando en esa dependencia, a fin de no entorpecer la confección de la nómina de agosto.

Noticias diversas

—Ha tomado posesión del cargo de letrado consultor el doctor Luis de J. Muñiz.

—Fué nominado jefe de tercera clase del Negociado de Prisiones, el señor Roberto García.

—El alcalde de Abreus notició que se había celebrado dentro del mayor orden la asamblea de colonos del central «Constancia».

—El alcaide de la cárcel de Camagüey informó que en el paradero del ferrocarril de Algarrobo, fué capturado por el soldado Ramón Santos, el penado, prófugo, Antonio Rodríguez Cruz.

NUESTROS PUNTOS DE VISTA

El DIARIO DE LA MARINA ha empezado por afirmar que la tendencia a la nacionalización del seguro es universal y viene reflejándose en muchas legislaciones. Quien negase esto, daría lugar a que se le tuviese por ignorante o se dudara de su buena fe.

Hemos expresado, también, que las cifras estadísticas demuestran que las medidas de tal índole se traducen en ventajas progresivas para las operaciones de las compañías nacionales sobre las extranjeras. En la Argentina, por ejemplo, en el transcurso de ocho años, la diferencia de cuatrocientos millones a favor de los seguros extranjeros contra incendios, se convierte en mil millones a favor de los seguros nacionales.

Con esos datos construímos nuestro criterio de que en Cuba procede implantar una legislación de seguro. Y nos parece que habrá de reconocerse el derecho a que un periódico exprese en opinión y razóne sus puntos de vista sobre asunto de tan gran interés colectivo.

Dentro de ese criterio, estimamos que tal legislación, por lo pronto, debería comprender estas bases:

1.- Aumento del depósito que como fianza se exige a las compañías de seguros;

2.- Constitución de las reservas técnicas correspondientes al volumen de sus operaciones en Cuba, y

3.- Mantenimiento de una sucursal con capital propio y plena representación.

El hecho de que sin necesidad de esos requisitos casi todas las compañías extranjeras hayan podido presentarse como cumplidoras de sus compromisos, no ha de impedir que se adopten las precauciones convenientes para el futuro ni obligarnos a permanecer a la zaga de la economía mundial en esa materia.

Se servirá también en Varona Suárez

Por disposición de la Secretaría de Educación se habrá de extender el servicio del desayuno escolar a la escuela pública número 110, que funciona en el asilo de ciegos «Varona Suárez».

Obligado un cubano en Gijón a ir al frente de combate

Libertado por el Cónsul de nuestra República. México y Argentina en la casa de Cuba

En la Cancillería se recibieron ayer, como en días anteriores, reportes de distintos funcionarios del Servicio Exterior radicados en España. En sus mensajes sobre la situación de distintos cubanos, se destacan dos notas de interés. Se refiere una de ellas al mensaje del Cónsul de Cuba en Santander, señor Abela, quien significa que tras activas gestiones logró obtener la libertad del joven cubano Laureano Gutiérrez Menéndez, quien había sido utilizado como soldado por una de las fuerzas en pugna en la República española. La otra noticia es la ofrecida por el Cónsul en Gijón señor Fernando Peña, quien al mismo tiempo que significa que en la colonia cubana no ha habido cambio desde los últimos mensajes —es decir, que no confronta novedad— da cuenta de que se ha hecho cargo de los Consulados de México y la Argentina en la ciudad gijonesa, así como de la protección de los ciudadanos americanos. Como se vé, el señor Pena —que con el Cónsul Abela y otros funcionarios cubanos en España— ha rendido el máximo esfuerzo y de eficiencia en los duros momentos que ha tenido que confrontar.

También señala el Cónsul en Gijón, que no ha podido conocer el paradero de Blanca Ferráez.

El Cónsul en Madrid, señor Rafael González Muñoz, ha informado que los señores Luis y Elisa Soro, la señora de Faustino Angones, Alejandrina Amador Losada y Manuel Fernández y familia, están bien, así como Ana Merino Cancio, "la que prefiere —según el cable citado— «quedarse en Madrid».

Un hermano del Secretario de Comercio, señor Bonet, se embarcó rumbo a Francia.

Otro informe de importancia, rendido ayer a la Cancillería, es del señor José René Morales, Ministro de Cuba en París, quien informa que se encuentran en Marsella 102 cubanos refugiados procedentes de España.

Actúa la Secretaría

Por la Secretaría de Estado se han girado 500 pesos al Cónsul de Barcelona, señor Dolz, para que pueda atender a los cubanos necesitados que se encuentran en su jurisdicción.

El día 29 embarcarán 38 cubanos en el vapor «Recca», en el puerto de Génova, rumbo a la Habana. Los pasajes han sido costeados por la Secretaría del Exterior y mediado en los trámites al efecto la Legación de Cuba en Roma y el Consulado General en Génova.

FUERTES AGUACEROS AYER EN LA VILLA DE HOLGUIN

HOLGUIN, agosto 24. DIARIO. Habana.—Durante varias horas de hoy se han estado produciendo fuertes aguaceros, acompañados de rachas de viento, ocasionando algunos daños, pero ninguna desgracia personal. MIGUEL OTERO.

SALVADA MILAGROSAMENTE UNA SEÑORA A LA QUE SE FUSIERON 350 INYECCIONES

Después de aplicarle 350 inyecciones y catorce sueros y de sufrir 36 ataques de eclansia, se encuentra en plena convalecencia la señora Elena Aguiar de Branly, que sufría de albumina, paralización de los riñones y se veía imposibilitada de dar a luz a causa de estar muerta la criatura.

Los doctores Emilio Yero, Carlos Olivares y Francisco Cartaya y las enfermeras Caridad Perea, Otilia Borges y Rosa Boche son quienes se encargaron de salvarla después de luchar varios días con la muerte que la acechaba, según nos manifiesta, muy agradecido, su esposo, el señor Antonio Branly.

Esta labor se acaba de realizar en el Hospital de Maternidad «América Arias», habiendo prestado su concurso el mayordomo, señor Juan Suárez.

La señora Aguiar se hija de un obrero y esposa de otro, lo que demuestra lo bien que atiende ese personal a las personas que ingresan allí para su curación.

La restricción del crédito bancario

El lugar que corresponde a la banca en el mecanismo de la producción nacional nadie lo ignora, y por deber imperativo ningún Gobierno que tenga conciencia de su responsabilidad puede dejar de vigilar la marcha de instituciones cuya misión primordial es la de desarrollar el crédito, como medio de impulsar, en su propio beneficio, los negocios del país.

Sentado esto, no se explica la indiferencia con que el Gobierno ha visto la especulación monetaria que viene realizando la banca, aunque reiteradamente hemos llamado la atención hacia la necesidad de impedirla porque afecta al crédito de la divisa nacional y porque directa o indirectamente se sostiene a expensas de todos los ciudadanos.

Pero menos se explica que viendo el Gobierno cómo los bancos—en su mayoría extranjeros—logran desarrollarse y que merced a la política que siguen no contribuyen con la amplitud debida al progreso económico y consecuentemente al bienestar del país, permanezca impasible en vez de compelerles a emplear sus depósitos no sólo en provecho propio sino de la nación, prestando positiva ayuda a los productores.

En general los bancos no están, ni con mucho, asociados a los progresos agrícolas e industriales de la nación, en la medida que lo estaban—relativamente—en tiempos pasados, cuando en su mayoría eran nacionales; es decir, no actúan como verdaderos instrumentos impulsores del crédito, motor y sostén de las actividades prósperas, y esto, al igual que lo de la especulación de la moneda, se debe a la falta de una legislación que regule sus operaciones, garantizando a la vez, naturalmente, los capitales que les están confiados.

Para demostrar que los bancos no facilitan, mediante el crédito, el desarrollo de la producción, y que el Gobierno debe fijar su atención en esto, basta citar algunos datos contenidos en la estadística de los préstamos bancarios, cosa que ya hemos hecho pero que ahora haremos en forma más detallada para que pueda apreciarse mejor la conducta de esas instituciones y la necesidad de la legislación a que antes nos referimos.

Los bancos asociados al Clearing House, según la estadística de que nos servimos, el 31 de diciembre de 1929 tenían hecho préstamos con pagarés de una o más firmas, para tabaco, por valor de $1.968,395.65, y esa misma clase de préstamos había descendido en igual día y mes del año pasado a $72,409.00; los préstamos mediante contrato de tabaco en las expresadas fechas arrojaban $227,040.79 y $32.887.00, y los préstamos mediante contrato sobre venta de azúcar por elaborar, sumaban respectivamente $22.970,157.37 y 2 millones 882,854 pesos.

Los préstamos con garantía de colonias y liquidación de cañas, fueron, en cambio, en las mismas fechas, $8.574,254.14 y $9.644,470.00; pero los de pignoraciones sobre azúcar, que el 31 de diciembre de 1930 llegaron a una cifra más alta que en el de 1929, ascendiendo a $7.261,616.70, arrojaban en 31 de diciembre del año pasado $3.994,139.00, sin que pueda suponerse que por sobrarles o los productores dinero para atender a su negocio, sino por la política bancaria respecto al crédito.

Resultan más violentos los efectos de esta política en cuanto a otros productos nacionales. Véase si es cierto: Los préstamos mediante pignoraciones de arroz ascendían el 31 de diciembre de 1929 a $35,325.64 y no figuran realizados en los sucesivos hasta el año 1935, en que arrojaban $15,000.00; los préstamos mediante pignoraciones de cacao sólo aparecen hechos en los años 1934 y el próximo pasado, arrojando, respectivamente, $1,719.72 y $5,500.00, cantidades irrisorias, y los préstamos mediante pignoraciones de maderas no figuran en los años 1934 y 1935.

Los préstamos mediante otros frutos sumaban en las respectivas fechas del 1929 y 1935 $631,532.91 y $10,001.00, y las pignoraciones de ganado $357,090.06 y $204,950.00. En cambio, y esto es algo en que por obvios motivos debe fijar su atención el Gobierno, los préstamos con garantía hipotecaria, de $30.991,012.81 en 1929, habiendo descendido considerablemente en los años posteriores, estaban en 1935 en $28.211,681.00.

¿Hace falta comentar esto? ¿No demuestran todas esas cifras que los bancos hacen poco, y sabido es que pueden hacer muchísimo más, en pro de la producción y del trabajo? ¿Deben los gobernantes seguir mirando con indiferencia la restricción del crédito bancario, cuando impide el desarrollo de actividades creadoras de riqueza o impulsoras, por lo tanto, del bienestar público?

CELEBRARAN HOY UNA ENTREVISTA EL CEU Y EL DR. L. MARTINEZ

El Comité Estudiantil Universitario tiene concertada para el día de hoy una entrevista con el Secretario de Educación Pública, doctor Luciano R. Martínez.

Se ha de tratar de diversos asuntos relacionados con la enseñanza, y en particular sobre el proyecto de ley docente que se encuentra en su poder y del que conocerá el Presidente de la República en estos días.

De acuerdo con las declaraciones que nos hicieron algunos miembros del CEU, se proponen comunicar en dicha entrevista al Secretario de Educación que la anunciada apertura de la matrícula de las Escuelas de Artes y Oficios de la Habana y de lo Academia Nacional de Bellas Artes de San Alejandro, sin haberse dado solución al problema docente, solo contribuiría a agravarlo, y que, según sus noticias, el dictamen formulado por la comisión bicameral no satisface íntegramente las demandas que hicieran con relación a la libertad de estudiantes presos y al régimen interior del hospital «Calixto García».

TRATO DE SUICIDARSE ANOCHE UN OBRERO

Anoche trató de suicidarse arrojándose al mar, frente a la calle de Escobar, Pedro Rodríguez y Rodríguez, natural de la Habana, de 22 años de edad, obrero y vecino de Zanja número 72.

Fué extraído por Luis Bosque y Teodoro Alvarez, que utilizaron para ello una soga, conduciéndolo privado del conocimiento al Hospital Municipal, donde fué solicitamente atendido por el médico de guardia doctor Ortega, quien logró salvarlo. Su estado es de gravedad.

Al ser interrogado por la Policía, declaró que estaba aburrido de la vida, por lo que determinó suicidarse arrojándose al mar.

El sábado se clausura

El próximo sábado ha de clausurarse el cursillo de especialización para maestros urbanos que se viene celebrando en la Casa de Beneficencia.

El señor Orotido Suárez, en amable charla con nuestro repórter «Pancho» Pérez, le habla de la vida en Santander durante los primeros días de la guerra civil, encontrándose la ciudad bajo el dominio de las milicias.

Obligarán a los padres a enviar sus hijos a clases para evitar que los exploten los traficantes de la miseria

Entra hoy en vigor el plazo de diez días para pagar las contribuciones municipales sin recargo alguno. Firmado por el Alcalde la orden de entrega de $100,000 para la Policía

Hoy, miércoles, comienza el plazo concedido por la Administración Municipal a los contribuyentes por industria y comercio, patentes de alcoholes, industria en ambulancia, embarcaciones de recreo, ocupación de la vía pública y permisos especiales. Dichos contribuyentes por industria y comercio, patentes de alcoholes, industria en ambulancia, embarcaciones de recreo, ocupación de la vía pública y permisos especiales. Dichos contribuyentes podrán acudir a las taquillas recaudadoras del Municipio a satisfacer sus adeudos sin recargo alguno.

Firmado el pago a la Policía

El doctor Beruff manifestó ayer a los repórters que había firmado el libramiento de Contaduría, disponiendo el pago de los 100,000 pesos con que contribuye la Admón. Municipal al pago de haberes de la Policía Nacional.

En evitación de la mendicidad

En la sesión celebrada ayer por los concejales habaneros —presidida por el señor Francisco Agüero, con asistencia de 19 concejales— fué aprobada la moción del concejal señor Serafín Hernández, pidiendo se persiga la mendicidad y explotación de los niños a ese fin, en la capital. También se acordó pedir su cooperación al Jefe de la Policía Nacional.

Se obligará a los padres de los niños que deambulen por las calles, a que los envíen a los colegios del Estado. Cuando sean huérfanos, el Municipio se encargará de proporcionarles educación como becados.

Renunció una Comisión

El concejal señor Alvarez Builla, que se encontraba comisionado por la Cámara Municipal para cooperar en la reorganización del Conservatorio de Música del Municipio, presentó la renuncia de esa comisión. Se designó para sustituírle a la señora Dolores Badía, concejal de nuestro Ayuntamiento.

El pago del agua sin penalidad

Varios concejales presentaron ayer a la consideración de la Cámara Municipal una moción por la cual piden se acuerde conceder diez días a los contribuyentes por suministro de agua del Acueducto de Albear, para que paguen sin recargo ni penalidad alguna, al igual que se hizo con los contribuyentes por industria y comercio.

Concejales a una convención

El día 13 de octubre se celebrará en Santa Clara una Convención de Concejales de toda la República.

Para que representen al Ayuntamiento de la Habana, fueron designados ayer los señores Nicolás Duarte, Narciso María Rodríguez, Salvador Sánchez Fernández, Alejo Cossio del Pino y Juan Manuel Alvarez Builla.

Proyecto para la rápida reparación del puente S. Juan

El Gobernador de Matanzas ha pedido una máquina de segar a la Secretaría de O. P.

Cumpliendo disposiciones del secretario de Obras Públicas, se ha formulado el presupuesto para las obras de reconstrucción del puente denominado «San Juan», emplazado en el kilómetro número 3 de la carretera de Matanzas a San Francisco de Paula. El costo de dichas obras asciende a 9,895 pesos 76 centavos.

Enfermo el jefe del Negociado de Construcciones

No ha podido concurrir a su despacho el ingeniero jefe del Negociado de Construcciones Civiles y Militares de la Secretaría de Obras Públicas, señor Manuel Febles Valdés, por encontrarse enfermo desde el viernes. Numerosas personas se han interesado por su salud, así como sus compañeros.

Recurso de alzada desestimado

Por el secretario de Obras Públicas ha sido aprobado el dictamen por el cual se desestima el recurso de alzada interpuesto por la señora Angelina Martínez propietaria de la casa San Germán baja, número 6, en Santiago de Cuba, que estimaba con derecho al disfrute de una pluma de agua gratuita para dicha propiedad.

Una segadora para los campos de experimentación

El gobernador provincial de Matanzas visitó al secretario de Obras Públicas, para interesar del mismo que le ceda, en calidad de préstamo, una máquina segadora, destinada a los Campos de Experimentación que mantiene aquel Gobierno cerca de Guanabo. El señor Simeón accedió a la petición del Dr. Lorenzo Delgado, ordenando a la Jefatura de la Ciudad se sirva facilitarle dicho aparato.

Proyecto de obras elevado a la aprobación superior

El ingeniero jefe del Distrito de Pinar del Río elevó a la aprobación superior el proyecto de obras para la reparación de la carretera que va de Río Blanco a Consolación del Norte y La Palma.

Piden la reparación de una barca

Se ha pedido al secretario de Obras Públicas la reparación de la barca de paso del río Camují, único medio de comunicación que existe entre los términos de Abreus y Palmira, en el distrito de Cienfuegos.

UN CONSEJO DE GUERRA EN SANTIAGO DE CUBA

SANTIAGO DE CUBA, agosto 24. DIARIO, Habana. — En el cuartel «Moncada» comenzó hoy el Consejo de Guerra contra el teniente José A. Becquer y cuatro soldados, que aparecen acusados de varios delitos graves. El Tribunal lo integraron el comandante Llano, como presidente y como vocales los capitanes Coloma y Guerrero, y los tenientes Cuza y Feria. De fiscal actúa el teniente Matos Rodríguez, de defensores, Gutiérrez, Morales y Avila y como taquígrafo el teniente García. Todos los acusados negaron los cargos. Declararon el capitán Navarro y el capitán Metauten. Declararon también los testigos Oscar Caveda, Félix Tamayo y otros. La jurisdicción militar interesa para los acusados la expulsión del ejército; catorce años de reclusión y otras penas que serán mantenidas por el Fiscal el próximo día 27 que continuará el Consejo de Guerra. Tienen, además, el teniente y los soldados, otra causa por la jurisdicción civil. Se encuentran excluídos de toda fianza. GARCIA. Corresponsal.

GESTIONES PARA MEJORAS EN LOS CENTROS SUPERIORES

ABREUS, agosto 24. DIARIO, Habana.—El pueblo de Abreus espera ser favorecido con el reparto proporcional, en el Comité congresional, con el fin de atender a la reparación de la barca de paso del río Damují, al arreglo de los caminos vecinales, reparación de las calles, y a la construcción del camino al cementerio local.

El Alcalde y el pueblo en general se han dirigido a los Centros Superiores, recabando esas medidas. **Honorio**, corresponsal.

Síguese creyendo que los pagos se harán escalonados

El desnivel presupuestal y no aprobarse los pagarés, perjudica a los empleados

El Secretario de Hacienda, doctor G. Wolter del Río, no concurrió ayer a su despacho. Según nos informó su secretario particular, el señor Charles Pemberton, se encontraba en el interior de la República, no reanudando hasta el día de hoy sus labores en la Secretaría.

La Zona de Calabazar

En la mañana de ayer se comenzó por el despacho de la Secretaría a hacer entrega de los nombramientos para la nueva Zona Fiscal de Calabazar de Sagua, de reciente creación, la que estará dotada con diez empleados. El senador por Santa Clara señor Capestany, que estuvo muy temprano en la Secretaría, se llevó —para entregarlos personalmente a sus correligionarios de Las Villas— cinco de dichos nombramientos, y los cinco restantes para ser entregados a otros congresistas.

Antes de abandonar la Secretaría, el senador Capestany habló con los periodistas declarando que ya estaba en la orden del día del Senado el proyecto de ley autorizando al Ejecutivo para emitir los Pagarés de Tesorería, y que esperaba que en esta semana quedará aprobada.

No dijo lo mismo el también senador Dr. Lucilo de la Peña, pues al ser interrogado sobre dicho extremo, se limitó a la frase humorística de «hoy no se fía... mañana sí».

Pagos escalonados

Se acentúa el rumor de los pagos a los empleados públicos se harán este mes en forma escalonada, a causa del desnivel de ingresos, lo que impedirá el cumplimiento puntual de todas las obligaciones del Estado.

Las recaudaciones del día 22 han sido, según nota de la Dirección de Contabilidad, de $131,769.99. Los ingresos del ejercicio fiscal desde el día 1 de julio al 22 de agosto, ascienden a $9.575.839.72.

El Administrador de la Aduana

Ayer visitó la Secretaría de Hacienda el Sr. Pedro León Otaño, administrador de la Aduana de la Habana, quien nos manifestó que esperada la resolución presidencial sobre la oficina que viene atendiendo actualmente, y cuya jefatura desempeña desde hace más de un año, con el beneplácito general del comercio, corredores de Aduanas y compañías de vapores.

Nos informó también de la excelente recaudación del día de ayer, que ascendió a más de un cuarto de millón de pesos.

LESIONADO EN ACCIDENTE EL SEÑOR EDUARDO TENORIO

Cuando se dirigía a la Habana el señor Eduardo Tenorio Hevia, fué comprimido entre dos vehículos en la carretera de Varadero. De primera intención fué asistido en el Centro de Socorro de Cárdenas y luego trasladado a la Habana, a la residencia de su hermano señor José Miguel Tenorio, en San Rafael 157, altos. Aunque las lesiones del estimado amigo son de cuidado, se observa por los galenos alguna mejoría.

¿Cómo podrá encontrarse trabajo para todo individuo sano?

¿De qué manera podrán los pueblos de la tierra llegar al desarme universal y a la paz?

La contestación a estas preguntas interesa a todos.

Todos la hallarán en el libro:

FUNDAMENTOS DE UNA CIVILIZACION

por

Fredrik Norman

Es una obra de gran importancia y de utilidad mundial.

—Las Librerías y El Encanto—

Esto es suerte y lo demás es cuento

Srta. Amelia Socarrás Furniel

San Pascual 100. - Florida

(Camagüey)

UNA QUE COBRÓ $500

Esta es una consumidora del Jabón "LA LLAVE" que tiene un cupón No. 28,546. - Este número salió en el primer premio de la lotería del 15 de Julio y por ese motivo se le mandó el billete entero No. 7,859 para el sorteo del 13 de Agosto último. Y el billete salió premiado en $500 como cualquiera puede comprobar. La Srta. Socarrás repartió algunas fracciones entre sus familiares y hasta a la Habana mandó algo de la suerte del Jabón "LA LLAVE".

Por eso se repite constantemente:

JABON "LA LLAVE"

LIMPIEZA Y RIQUEZA

LOS ALISTADOS PERTENECEN A COMERCIOS EN LOS QUE COBRAN SOLO POR VESTIR DE MILICIANOS

Interesantes declaraciones sobre distintos sucesos de la revolución española, hechas a un repórter del DIARIO DE LA MARINA, por el Sr. Suárez, que llegó ayer a La Habana

Tres compatriotas regresaron ayer de España; y los tres, contra su voluntad, han vivido la tragedia que afecta a la nación progenitora en estos momentos. Son los señores Francisco Saralegui, que procede de San Sebastián; Valentín Rodríguez Escandón, de Madrid y Orotido Suárez, de Santander.

Las impresiones que aparecen a continuación permitirán a los lectores saber por testigos presenciales algo de esa horrible guerra civil.

A 100 KILOMETROS POR HORA

El señor Francisco Saralegui fué en busca de su esposa e hijos que se encontraban en España veraneando. La guerra, con sus horrores, les hizo huir de San Sebastián el día 6 de agosto. Partieron por la carretera de Hendaya a París, para luego seguir en demanda de un puerto y embarcar para New York.

Consiguió salir de San Sebastián gracias a la intervención del Cónsul inglés, y a la documentación que poseía de Cuba; pero los peligros fueron múltiples.

Dice el señor Saralegui que la carretera principal de San Sebastián a la frontera, está prácticamente intransitable, no sólo por haber sufrido muchos destrozos, sino porque constantemente caen bombas que estallan y a que los proyectiles de los combatientes cruzan sobre el camino ,poniendo en peligro de muerte a los que se aventuran a cruzar por allí.

El día 6, utilizando una carretera adicional, y a una velocidad de 100 kilómetros por hora, pues los peligros de las balas también son muchos en esa vía, lograron llegar a Hendaya, desde cuya ciudad pudieron contemplar en días subsiguientes, los recios combates librados.

LOS NACIONALISAS VASCOS Y EL FRENTE POPULAR

El señor Saralegui significó que en Bilbao y las demás regiones vascas, la guerra es algo más humanitaria, puesto que el Frente Popular y el Partido Nacionalista Vasco han celebrado un pacto mediante el cual las fuerzas vascongadas gobernarán la región con un espíritu moderado, a lo que se debe que no quemaran iglesias, ni mataran sacerdotes, ni se cometieran las depredaciones que se advierten en otras regiones de España.

MUY POR DEBAJO DE LA REALIDAD

El señor Saralegui declara que lo publicado en la prensa francesa y norteamericana acerca de los sucesos de España desvirtúa la fama que tienen los periódicos de exagerar las noticias, pues lo que se publica está muy por debajo de la realidad. Encuentra a esto una explicación lógica y es la de que no se puede acudir a todos los sitios en donde hay noticias, y en la mayoría de los casos, los corresponsales se ven obligados a conformarse con lo que se cuenta a gran distancia y ocultando la realidad.

Cuando él estaba en San Sebastián los extranjeros podían salir con relativa facilidad, siempre que sus documentos estuvieran en regla. Sólo tenían que procurarse un medio de transporte, ya que los del Frente Popular eran los únicos que disponían de automóviles, por haberlos requisado todos.

No supo el señor Saralegui la muerte de ningún cubano o de persona residente en Cuba, que estuviera en San Sebastián.

CON EL SR RODRIGUEZ ESCANDON

El señor Valentín Rodríguez Escandón salió de Madrid el día 9 del corriente, en el último avión alemán que con fugitivos abandonó la capital de España, yendo a Francia y luego a New York.

El señor Rodríguez Escandón se mostró deseoso de no hablar sobre los sucesos de que ha sido testigo en Madrid, pero, al fin ofreció algunos datos.

Dice que el pueblo madrileño ha cambiado hasta de fisonomía.

La vida es allí cosa de poca monta y nadie está seguro en su propia casa, como le ocurrió a la señora de Almasqué, a la que, al abrir una mañana un ventanal, le alcanzó una bala perdida, matándola.

Al hijo no le ocurrió nada.

Refiere que una tarde, después de haberse normalizado en parte la situación en la capital de España, cuando transitaba por una de las vías más importantes, le salieron al encuentro tres individuos ninguno de los cuales tenía más de 15 años de edad, los que le enseñaron sus pistolas y lo registraron de pies a cabeza, de manera airada.

Los trajes más modestos son los que imperan en la Villa del Oso y del Madroño, como prendas de la máxima elegancia.

La vida madrileña es complicadísima, no sólo por los constantes tiroteos, sino por las múltiples órdenes de los diferentes dirigentes de grupos.

Las noches son verdaderamente imponentes; unas veces se ordena apagar las luces; otras, se da orden de que nadie puede transitar sino hasta determinada hora. El resultado es que a muchos les sorprende la hora prohibida fuera de sus casas y tienen que pernoctar en otros sitios, con gran alarma de sus familias.

LA IMPRESION SOBRE EL TRIUNFO DE LA REVOLUCION

Tanto estos viajeros, como cuantos hasta ahora han llegado a la Habana, manifiestan que la impresión general es de que la revolución alcanzará éxito, pues el Gobierno izquierdista, impotente para reprimir las exageraciones de cada grupo, hace intolerable la vida, permitiendo huelgas continuadas y una vida completamente anormal.

CON EL SR. OROTIDO SUAREZ

En la tarde de ayer, y como pasajero del vapor americano «President Polk», llegó el señor Orotido Suárez, cubano y empleado de la Havana Electric Co., que fué a Santander a hacer una cura de agua por prescripción médica.

El señor Suárez es persona amabilísima, y nos concedió una entrevista en su residencia de Remedios 23, en Jesús del Monte, puesto que deseaba llegar rápidamente a su hogar y no quiso departir en el muelle.

El señor Suárez dice que se radicó en la ciudad de Santander, donde le sorprendió la revuelta, pero que en dicha ciudad montañesa no ha habido que lamentar sucesos de tanta importancia como en otras ciudades de España.

COMO FUE DISUELTO EL EJERCITO

Dice que al hacerse el pronunciamiento en casi toda España, el coronel que mandaba las fuerzas de Santander, permaneció dentro de la legalidad.

Los grupos izquierdistas daban continuas muestras de impaciencia, hasta que un día destituyeron al capitán Valle, jefe militar de la ciudad, quien inmediatamente procedió a disolver el ejército y organizar las milicias.

Oficiales, clases y soldados fueron licenciados, reteniéndose en servicio activo a aquellos que se habían adherido a la causa izquierdista.

Los uniformes fueron cambiados por overalls y camisas con insignias rojas. Todos los camiones y automóviles que había en Santander fueron requisados.

VAN A LAS FILAS Y GANAN SUELDO

Para el comercio y la industria surgieron en Santander varios problemas muy serios.

El Frente Popular que gobierna por sí y ante sí, sin obedecer órdenes de Madrid ni de ningún otro centro, ha dispuesto que todos los mozos que deseen alistarse pueden hacerlo, sin que por ello pierdan sus salarios ni sueldos.

Se han dado casos, dice el señor Suárez, de que casas que tenían 10 dependientes se quedaron con dos, pero las nóminas no fueron rebajadas en un solo centavo.

Esos mozos se pasean por Santander en camiones y carros, fuertemente armados y obligando a toda la población a saludarlos a la manera comunista. Por suerte, en Santander no se han registrado depredaciones ni crímenes en gran escala, aunque sí se han cometido algunos asesinatos.

Las operaciones cuentacorrentistas de las casas comerciales con los bancos son cuidadosamente vigiladas por los Comités del Frente Popular, y se obliga a cada industria o comercio a depositar regularmente sus recursos en la forma en que habitualmente tenía por costumbre. Las que desobedecen esta orden son intervenidas

EN OVIEDO

El señor Suárez se determinó ir al balneario que le habían recomendado y que dista casi un día de Oviedo, por lo que se encaminó allá, llegando al punto deseado, donde permaneció varios días.

En vista de las noticias del recrudecimiento de la guerra, determinó regresar a Santander, dispuesto a abandonar los planes curativos y regresar a Cuba y logró llegar de nuevo a Oviedo.

En el autobús donde viajaba lo habían también seis mineros que habían sido hechos prisioneros por una fuerza de operaciones del coronel Aranda, que es el que se sostiene en dicha población asturiana contra las fuerzas del gobierno izquierdista de Madrid.

Estos prisioneros, después de un consejo de guerra sumarísimo, fueron ejecutados.

Los extranjeros fueron todos muy bien tratados en Oviedo por el coronel Aranda, quien una vez que el señor Suárez le mostró su carta de ciudadano cubano, lo mismo que hizo con cinco cubanos más, los autorizó para salir de la ciudad con rumbo a Santander, dándoles todas las garantías y custodio militar hasta el punto donde sus fuerzas podían tener efectividad.

Ese viaje lo hizo en un pequeño camión destinado al trasiego de leche. Durante su permanencia en Oviedo el señor Suárez pasó grandes inquietudes, pues de continuo la ciudad era atacada y los defensores tenían que repeler los ataques.

EL CONSUL ABELA

Muy agradecido se muestra el señor Suárez al Cónsul de Cuba, señor Abela, que ha trabajado mucho y muy eficientemente en favor de los cubanos residentes en Santander, hasta lograr que él, con 15 cubanos más, tres matrimonios con hijos y otras personas, lograran salir de Santander en un barco de guerra alemán que salió para Bayona, con más de 250 refugiados extranjeros de distintas nacionalidades.

También se muestran muy agradecidos a los marinos de guerra alemanes que los trataron muy bien y fueron con ellos muy humanitarios.

Esos barcos y otros mercantes italianos, han sacado muchos extranjeros de España.

NO PERMITEN SALIR A LOS ESPAÑOLES

En todos los lugares donde dominan las fuerzas del Gobierno, se prohibe embarcar a los españoles. A los extranjeros sólo les permiten sacar 500 pesetas.

LA COMIDA ESCASEA

El señor Suárez trae cartas de varios vecinos de Santander que tienen familia en Cuba. En ellas mandan detalles de la situación en la ciudad montañesa, que era, hasta el momento en que salió, de relativa tranquilidad, si bien el 80 por 100 de la población masculina está sobre las armas, lo que constituye un serio peligro.

La comida escaseaba bastante en Santander cuando el señor Suárez abandonó aquella ciudad.

LAS PREDICAS DE QUEIPO DE LLANO

El señor Suárez refiere que todas las noches y de manera sigilosa, los radioyentes de Santander sintonizan la estación trsmisora por donde habla el general Queipo de Llano, quien es constantemente interferida, pero los operadores de la planta cambian el metraje y los oyentes que ya conocen el truco, la persiguen rápidamente y así logran oir por más o menos tiempo los discursos de ese General derechista, quien afirma todos los días que no atacará con los gases a las poblaciones donde hay mujeres y niños, los cuales no tienen nada que temer de ellos, porque hacen «guerra civilizada».

Que sus soldados desean que sus contrarios salgan de las trincheras hacia el campo.

Nuestro interlocutor no puede ocultar, en el curso de su peroración, las simpatías hacia la causa que defiende dicho militar español.

VER ES CREER

El señor Suárez, que tan gentilmente se mostró a nuestras investigaciones periodísticas, ha traído la certeza de que en Santander, donde hay tantos vínculos con Cuba, se ha visto libre, por lo menos hasta el día en que salió de allí, de los horrores que desgraciadamente se han registrado en otras regiones de España.

CELEBRARA UNA ASAMBLEA HOY LA HERMANDAD OBRERA DEL TRANSPORTE DE CUBA

El Sr. Miguel Angel Alvarez Rubiella, presidente del Comité Gestor de la Hermandad Obrera del Transporte de Cuba nos comunica que esta tarde a las 5 p. m., celebrarán una reunión en la Manzana de Gómez, Departamento número 407, a cuyo efecto ruega la asistencia de todos, así como de los Delegados de las Rutas y Organizaciones de Transporte, que no hayan asistido a los cambios de impresiones celebrados. La finalidad de la reunión es para dejar cubiertos los cargos vacantes

AL INICIARSE EL CURSO ESCOLAR NO ESTARAN DISTRIBUIDOS LOS MATERIALES EN TODAS LAS ESCUELAS

Colegio "Vedado"

Director: Dr. Arturo Miyares

KINDERGARTEN
PRIMERA ENSEÑANZA
BACHILLERATO
COMERCIO

METODOS DE LA ESCUELA NUEVA.

27 No. 5, entre J. y K.
(Alturas de la Universidad)
Teléfono: F-5920.

FARMACIA DROGUERIA DE "JOHNSON"
DE TURNO LOS LUNES
obispo Nº 30 TELEFONO-A-2129.

LA MAYOR
35 EDIFICIOS
700 EMPLEADOS
SARRA
DROGUERIA
ABIERTA TODOS LOS DIAS
TODA LA NOCHE LOS MARTES
A-8026 A-3641

FARMACIAS de turno hoy MARTES

DESDE BAHIA A PASEO DE MARTI

Compostela No. 163 . . .	A-9555
Animas No. 1	M-5557
Brasil No. 41 A-1106 y ..	A-8026
Tejadillo No. 38	M-1120

DE PASEO DE MARTI A P. VARELA

Manrique No. 7	M-4231
Ave Bolivar y Manrique M-5229 y	M-1229
San Lázaro No. 203	A-4268
Escobar y Virtudes, teléfonos M-5020 y	M-5022
Consulado y Colón	M-4640
Figuras y Lealtad	
San Nicolás y Rayo . . .	
San Miguel y Lealtad ..	U-6743
Máximo Gómez 172	M-4148
Corrales y Cienfuegos, M-4810 y	A-7836
Aguila y Barcelona, teléfonos M-8510 y	M-4517
Aguila No. 180	M-5353
Ave. de España 189 . . .	
Salud y Gervasio	M-5410
Neptuno No. 59	M-4170

DE PADRE VARELA A AVE. DE MENOCAL

Ave. de Menocal y Concordia	U-7070
Ave de Menocal 59 y Barnet	U-6663
Ave. de Menocal 113 ..	U-6779
Carlos III y Oquendo ..	U-6830
Concordia y Oquendo ..	U-6841
Máximo Gómez, entre Romay y San Joaquín .	M-4128
Príncipe No. 19	U-7097
San Martín No. 122	U-2507

VEDADO

Calle 17 No. 58, entre J e I	F-6092
Calle 17 No. 453	F-6193
Calzada y 10	F-6262
23 No. 257	F-4044
23 No. 381	F-6127
Zapata y B.	F-6007

VIBORA

10 de Octubre 444 y Chaple	I-7700
10 de Octubre No. 600.	I-5067
Carretera y Managua y Valiente	I-5342
San Francisco y Lawton	X-2326
Santa Catalina y Luz Caballero I-7474 e	I-5755
16 y Tejar, Lawton . . .	I-2318

JESUS DEL MONTE Y SANTOS SUAREZ

10 de Octubre y Municipio	X-1717
10 de Octubre y Santa Emilia I-4473 e	I-7576
San Leonardo y Flores .	I-7466
San Julio y Zapotes . . .	I-3500

LUYANO

Calle 11 y R. de Cárdenas (R. Batista)	X-2525
Rosa .Enriquez No. 50	X-2333

CERRO

C. del Cerro, No. 599 esquina a Patria..	M-5136
Churruca No. 16	I-7440

NOTA.—Este grupo deberá prestar servicio público todo el día y toda la noche de los domingos siguientes: Enero 26, Marzo 8, Abril 19, Mayo 31, Julio 12, Agosto 23, Octubre 4, Noviembre 15 y Diciembre 27.

Estos turnos han sido acordados en cumplimiento de lo dispuesto en el Art. VI del Decreto-Ley 2604 de 7 de Noviembre, 1934.

CRONICA HABANERA

LA GRAN FESTIVIDAD DE HOY

Numerosas las personas que están de días en la festividad de la fecha: San Luis Rey de Francia.

Empezaremos la relación por una alta dama, muy querida en nuestra sociedad, doña Luisa Cueto, la viuda del que fué notable cirujano Raimundo Menocal.

También está de días su hija María Luisa, la bella y elegante esposa del conocido caballero Elicio Argüelles.

María Luisa Lasa viuda de Sedano, María Luisa Montalvo viuda de Kohly, y María Luisa Soto Navarro de Soler, Condesa de la Diana.

María Luisa Morales, esposa del coronel Leandro de la Torriente.

María Luisa Govín viuda de Tarafa, distinguida y gentil dama, a cuyas amigas hacemos saber que no recibe.

María Broch, la interesante señora de Serafín Fernández.

Una dama muy estimada en sociedad, Renée Molina de García Kohly, redactora de las notas femeninas que tan buscadas son siempre.

María Luisa Alonso, la viuda de Don Lucio Solís, que fué subdirector del DIARIO y su hija Beba Solís, joven y bella dama.

Vivita Rodríguez de Pino, tan gentil e interesante.

María Luisa Montalvo viuda de Johanet, María Luisa Someillán de Vidal, María Luisa Diago de Kent, y María Luisa Saavedra viuda de Pessino, tan buena y tan caritativa.

María Luisa Giralt de Martínez, dama muy distinguida de nuestra sociedad que se verá congratuladísima en su hermosa residencia de la Víbora.

Luisa Sánchez, la pobre viuda del doctor José Luis de Cubas, que pasará su día en completo retraimiento, por el luto que guarda.

También bajo luto reciente, la distinguida dama Luisa Gendreau de Moas, a la que saludamos con afecto.

La Condesa de Loreto, que aunque no recibe, tendrá innumerables felicitaciones que le llegarán hasta su nueva residencia del Vedado en la calle 25 entre A y B.

Un grupo distinguido que encabeza la bella y gentilísima Malula Rivero de Scull, para la que tenemos un saludo especial.

Wicha Valdés Chacón de Kindelán, Nena Romero de Theye, Luisita Plá de Cárdenas, Lila Forcade de Morán, Luisita Rubiales de Caballero.

María Luisa Arango, bellísima esposa de nuestro querido amigo Manolo Escobar.

Y María Luisa Bilbao, esposa de otro amigo estimadísimo, Tonito Montoto y Sánchez.

Seguimos la relación de las damas que están de días con Luisa Angulo, gentil e interesante esposa del doctor Adolfo Delgado.

Bebita Pérez Piquero de Fernández de Velasco y su hija María Luisa, linda señorita.

María Luisa Crabb de Ortiz y su hija Chacha, la joven señora de Gabriel Prats.

Una ausente, Luisa Fernández, esposa del doctor Joaquín Martínez Sáenz, ex secretario de Hacienda y letrado prestigioso.

María Luisa Vila de Tabío María Luisa G. Menocal de Segura Cabrera y Mimí Masforrol, la bella señora del doctor Ignacio Pérez Díaz.

María Luisa Cossío, joven esposa del querido amigo, doctor Enrique Hernández Corujo.

Luisa Delfín, distinguida esposa del doctor Benjamín J. de Vega Flores.

María Luisa de los Santos de la Sierra, la distinguida dama, y su hija la gentil señorita María Luisa de la Sierra.

Luisa Ferrer, interesante esposa de nuestro compañero en el periodismo, Ramón Blanco Jiménez, subsecretario de la Asociación de la Prensa.

María Luisa Herrero de Menéndez Luisa María Otero viuda de Merry, Luisita Martínez de Galbis, Luisa Laborde de Estrada, Luisa Canales de Ramos, Luisa Lopetegui de Suáres.

María Luisa Lima de Dueñas, la interesante dama, y su hija María Luisa Dueñas, la simpática señorita.

María Luisa Vignier de Guzmán, Luisa Alonso de Terren, María Luisa Alonso de Martínez, María Luisa Gispert de Capetillo, María Luisa Cueto de Piñeiro y María Luisa Gómez de Capín.

María Luisa Alonso, muy estimada en esta casa, donde labora en la Administración.

María Luisa Puig, la gentil señora de Ortiz, de quien tenemos encargo de decir que no recibe.

María Luisa de Vega, la bella señora de Roberto Miró.

Nena Mestre, gentil y distinguida esposa del conocido y estimado caballero Guillermo de Mena.

María Luisa Hernández de Jústiz, María Luisa Govín de Carcasés, María Luisa Lamadrid de Salas, María Luisa Fernández de Sordo, María Luisa Patiño de Morales, María Luisa Rosales de Borbolla, María Luisa Pérez viuda de Avilés, María Luisa Badell de Casanova, María Luisa Rivas de Silveira.

María Luisa de la Torre, bella y elegante esposa de nuestro particular amigo Antonio Crespo.

Luisa Somoano de Villegas y su hija Bebita.

Luisa Trujillo, gentilísima esposa del señor Pablo Ortega.

María Luisa Seguí, viuda del que fué contador de la empresa de este periódico, señor Eustaquio C. Orbón.

María Luisa Arango de Tabío, María Luisa Rodríguez de Hernández Cartaya, María Luisa Moreno de Sánchez, María Luisa González de Arriba.

María Luisa Penabad de Avila.

Luisa Nerín de Garcilaso de la Vega.

María Luisa Orduña de Pesant, María Luisa Pagadizábal de Alamo, María Luisa Carcía de Roa, María Luisa Porro de Fernández, María Luisa Rivero de Tizol, Luisa Ravelo de Vollmer, María Luisa Morejón de Corral, Luisa María de Escajedo de Trillo, María Luisa Bravo de Espinosa, María Luisa García viuda de Figueroa, María Luisa Carrión viuda de Mederos.

Luisa Estrada, esposa del señor José Fernández, gerente de la joyería «Le Palais Royal».

María Luisa Vivó de Martínez.

Luisa Castro, la gentil esposa de nuestro compañero Mario Lescano Abella, crítico teatral de «Avance», cargo que desempeña con magnífico acierto.

María Luisa Barreau de Quirós y su hija María Luisa.

María Luisa Riera de Menéndez.

María Luisa García, viuda de Figueroa, y su hija María Luisa.

Mireya Ruiz, esposa del joven Raúl del Río, y Luisita Heres, joven y bella señora.

Luisa Alonso de Loureiro, y su hija la señorita María Luisa Loureiro y Alonso.

Luisa Sardiñas de Larrondo.

Señoritas:

Un grupo numeroso.

María Luisa Kohly y Montalvo, y María Luisa Mendoza y Párraga, que brillan en un rango de elegancia y distinción.

María Luisa Menocal y Valdés Fauli, tan bella y distinguida.

La señorita Menocal, que dirige el departamento de ropa femenina en la casa Sánchez y Araoz, se halla de compras por Europa.

María Luisa Milagros Zorrilla, tan encantadora.

No recibe por encontrarse enferma.

María Luisa Ortiz y Ruiz, figurita encantadora de nuestra mejor sociedad.

Una simpática señorita, María Luisa Martínez y Párraga.

María Luisa Azcárate, María Luisa Baños, María Luisa Orbón, María Luisa Aguiar.

Luisa Toñarely y Boullón, graciosa hija del conocido médico doctor Ignacio Toñarely.

María Luisa de León y Lasa, Luisita Lay y de la Cova, y la gentil Malula Kohly, muy distinguidas las tres.

Luisa Acosta Delabat, María Luisa Gagigal, María Luisa Torrens, María Luisa Chaple.

Dos encantadoras hermanitas: Mary y Tita Jane, que disfrutan de muchas simpatías.

María Luisa Araus, la distinguida señorita, a la que saludamos especialmente.

Nena Lomas, María Luisa Moenk, María Luisa Valdés Hernández, María Luisa Infante, María Luisa Arroyo, María Luisa Menéndez, Luisita Gutiérrez, María Luisa Penabad, María Luisa Fernández Porto, María Luisa Capín, Clara Luisa Navas.

María Luisa Alvarez Ruelland.

Luisa García Cano.

María Luisa Moya, María Luisa Osuna Clara Luisa Bauzá, Luisa María González, María Luisa Revilla, Luisa Montané, María Luisa Tamayo, Luisa Pitaluga, Luisita Salas, María Luisa Silvestre.

Elsa Luisa Gutiérrez, que guarda luto reciente.

María Luisa González Sardiñas.

María Luisa Cartaya.

María Luisa Pérez González, María Luisa Cambray, Luisa Casanovas, Luisa Martínez, María Luisa Peón, Luisa Sardiñas, María Luisa García Alonso, Luisa María Ramos.

Los caballeros:

En primer término, el comandante Luis Rodolfo Miranda, diplomático y escritor.

Dos conocidas figuras de nuestro mundo social: el doctor Luis Menocal, prestigioso abogado, y el señor Luis G. Mendoza, miembro distinguido de la banca y el comercio.

El señor Luis Pérez Aces.

El doctor Luis Ortega, clínico de sólida reputación.

El doctor Luis Felipe Rodríguez Molina, especialista de alta nombradía y caballero estimadísimo en el seno de nuestra sociedad.

Los doctores Luis P. Romaguera, Luis Muñiz Angula, Luis Rodríguez Cáceres, Luis Ortega, Jr., Luis Domínguez, Luis Hernández y Hernández y Luis Condom Cestino.

El doctor Luis Garzón Camacho.

El doctor Luis Febles y Alfonso, antiguo galeno y su hijo el doctor Luis Rodolfo Febles, joven y estimado odontólogo.

Otro conocido dentista, el doctor Luis Garrigó.

Abogados:

El doctor Luis Rosaínz, prestigioso abogado perteneciente al bufete de Bustamante.

Otro prestigioso abogado, el doctor Luis A. Baralt, ex secretario de Instrucción Pública.

Luis Arango, Luis García, Luis Escala Milán, Luis Martínez.

El doctor Luis E. del Valle, fiscal de Partido de la ciudad de la Habana.

El doctor Luis Toñarely.

El doctor Luis de Feria, presidente de la Sociedad de Legislación Comparada de la Habana, y joven abogado de reconocida cultura.

El doctor Luis Vianello, a quien profesamos gran afecto, y su hijo Luisito.

El doctor Luis R. Muñoz, muy conocido en el foro habanero.

Y por último, Luis Rivas Vázquez, que se encuentra ausente en el Norte.

Luis Entrialgo, muy amable caballero perteneciente a la alta gerencia de «El Encanto».

Luis Gómez Sánchez.

Los arquitectos Luis M. Estefani y Luis Echevarría, y el ingeniero Luis de Sena.

Luis A. Beltrán, ex teniente coronel del Ejército.

Luis Eugenio Ricart, que cuenta con grandes afectos en el Unión Club.

Luis Castañeda y su hijo Luis.

Luis Hernández Savio y su hijo Luisito.

Luis Vidal, Luis R. Cepeda, Luis G. Blanco, Luis Conde, Luis Yero Mi-
SIGUE .. ..
niet Luis Felipe Castillo y Luis García Nattes.

Entre los jóvenes, Luis Moas Gendreau, perteneciente a la carrera diplomática.

Un grupo muy conocido, que forman Luis Soria, Luis Martínez Pedro, Luis Rodríguez Molina, Luis Muñoz y Sánchez y Luis Muñoz Santos.

Luis Sánchez Martínez y su hijo Luis Sánchez.

Luis Aragón, director de la «Hora Múltiple».

Luis Morejón, Luis Arronte, Luis Arnautó, Luis Guerra, Luis Medina, Luis Aragón y Luis Moreno.

Y Luis Suao, manager de la conocida orquesta de los hermanos Castro.

EN LA EMBAJADA AMERICANA.—Una gran comida se celebró anoche en la Embajada Americana, ofrecida por el Excmo. señor Jefferson Caffery, Embajador de los Estados Unidos.

Alrededor de la mesa, dispuesta con gusto y exquisitamente bien servida, tomó asiento este grupo selecto de invitados.

El Ministro de Italia, Excmo. señor Nicola nob Macario y señora Clelia de Macario.

El Ministro de Alemania, Excmo. señor Wilhelm Erythropel y señora Martha de Erythropel.

El Ministro de Santo Domingo, Excelentísimo señor Roberto Despradel y señora Isabel Hernández.

El Ministro de Francia, Excmo. señor Gastón Morawiecki.

El Encargado de Negocios del Japón, señor Takaharu Ito.

Mr. y Mrs. Battle.

Mr. y Mrs. Mac Govern.

El señor Ellie Bertrand, Secretario de la Legación Francesa y señora de Bertrand.

El doctor Gonzalo Aróstegui y señora Maggie Orr.

La señora María Dolores Machín viuda de Upmann.

Mrs. Ellis O. Briggs.

Las señoritas Sylvia Aróstegui y Carola Olavarría.

Y los señores Alfredo Hornedo, editor propietario de «El País»; capitán Jessop, doctor Monroe, Harrison Freeman Mathews, primer secretario de la Embajada Americana, y Carlos Warner, tercer secretario de la misma Embajada.

EN EL VEDADO TENNIS.—Vistió sus mejores galas en la noche del sábado, el simpático Vedado Tennis Club, para un baile informal que resultó animadísimo.

Era en honor de los remeros que tan brillantemente representaron a aquella sociedad en las pasadas regatas.

Radiante de luz aparecía la gran casa de Calzada y Doce.

Lucía un adorno a base de palmas arecas, que realzaba los encantos del bellísimo salón de baile, el vestíbulo, la escalinata.

Entre la concurrencia, el cronista anotó algunos nombres.

Con el doctor Angel Aixalá, Presidente del Tennis y su bella esposa Sara Pertierra, se reunían en una mesa Fico Alvarez de la Campa y su encantadora esposa Paquita López Maza, y tres parejitas, Hilda Vilanoba y Ricardo de Castroverde, Poupée Puig y Julio Pertierra y Gloria Morales Milanés y Pedro Pablo G. de Mendive.

En otra mesa dos parejitas, Nenetica García Longa y Pedro Areni.

Elena Franca y Eugenio Sánchez Agramonte.

Los distinguidos caballeros Colás de Cárdenas y Chicho Ariosa en un party animadísimo con Manolo Escobar y María Luisa Arango de Escobar, Ricardo Morales y Bebé Arozarena de Morales, Hortensia Montalvo y Bebito Weber, Angelina Ariosa y Rodolfo Pérez Echemendía y Nenita Ariosa y Toto Arias.

El joven matrimonio Tomás R. Yanez y Manuelita Argüelles, con la señorita Flavia Argüelles y el joven Gabriel García Longa.

Chaperoneados por la señora Isabel Echemendía viuda de Pérez, se encontraban en otra mesa María Isabel Pérez Echemendía y Jorge Casares y Georgina Pérez Echemendía y Nico Calvo.

La linda señorita Albertina O-Farrill y el joven Mario Franca, con Lily Marín, tan graciosa y el joven Monchi León.

Una petite table con dos parejitas Delia Morales Milanés y Alfredo Crucet.

Loló Angulo y Jorge Cancio.

Con la señora Marietta Aballí de San Martín reuníanse en otra mesa tres bellas señoritas, Georgina San Martín, Olga Arenas y Lalá Avilés.

La gentil dama Matilde Truffín con la interesante señorita Magda Vázquez Bello y el joven Alfredo Dopico.

Un joven matrimonio, Fernando Florit y María Antonia Alvarez.

En otro party Ninina Gómez de Molina y Ramón García, Margarita Fernández Araoz y Ramiro Gómez de Molina y Olga del Pico y Nico Font.

Una mesita con la encantadora señorita Magda Urruela y el joven Antonio Contreras.

En una petite table, Ada Dopico y Emilio Cancio Bello.

El doctor Sotolongo y su bella esposa María Teresa Castro.

El doctor Eugenio Forns y la gentilísima Martha Díez Muro.

Miguel Jorrín y su esposa Tessie Kent, la señorita Chela Miranda y el joven Andrés Fernández Morrel.

Aimée Molina y Abelardo Campa, Eithel Belmonte y Alfonso Du Quesne.

En otra mesa la señora Angélica Fernández de Cervera con su graciosa hija Martha Cervera y la señorita Andreíta Hernández.

Tres damas distinguidas: Josefina Cadenas viuda de Giménez, Luisa Angulo de Delgado y Lolita Cossío viuda de Angulo.

Y por último, el party donde se encontraba el cronista con la señorita Patricia Delgado y este grupo de parejitas.

María Luisa Mendoza y Gaspar Contreras.

Madeleine Menocal y Ernesto Fernández.

Josefina Giménez y Néstor Mendoza.

Mercedes Carrillo y Juan Avilés.

Sara Fernández Pino y Oscar Tellería.

La Orquesta de los Hermanos Palau, se hizo aplaudir grandemente, en la ejecución del programa bailable, alternando en este con un magnífico septeto.

(Continúa en la página CINCO)

VIAJEROS DISTINGUIDOS.—Mañana, miércoles, por la vía de la Florida, llegarán a nuestra capital tras varios años de ausencia, el distinguido caballero Gaspar Vizoso y su gentilísima esposa Isolina Colmenares.

El conocido matrimonio, tan estimado en nuestra sociedad, viene de España, donde reside.

Próximamente llegarán sus hijos, los jóvenes esposos Gasparito Vizoso y Nena Lage, con sus dos pequeños, que viajan hacia Cuba en el «Reina del Pacífico».

Sean bienvenidos.

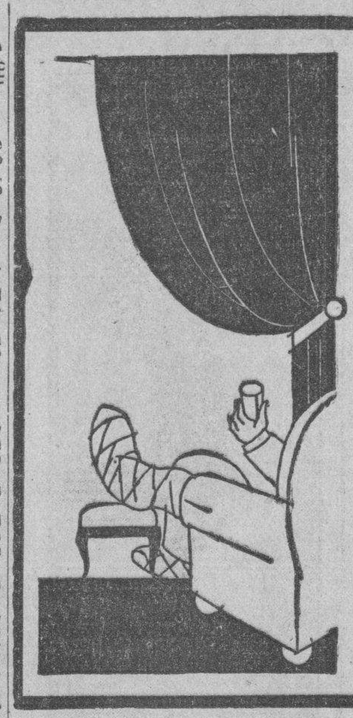

El exceso de ácido úrico en la sangre provoca terribles accidentes, entre los cuales son los más frecuentes: el reumatismo, la gota, las arenillas, los cólicos nefríticos, la arterioesclerosis, etc.
Para hacer **desaparecer** el ácido úrico, ningún remedio tiene tanto valor como

LA PIPERAZINA MIDY

el disolvente **más poderoso** del ácido úrico.

Imitada con frecuencia, pero jamás igualada

DE VENTA EN TODAS LAS FARMACIAS

LAS VEINTE CURAS VEGETALES DEL ABATE HAMON

UN NUMERO PARA CADA ENFERMEDAD

Curan radicalmente, SOLO CON PLANTAS, cura No. 1 la Diabetes. No. 2 Albuminuría. No. 3 Reumatismo, Etc. así se tratan las siguientes enfermedades: ASMA, BRONQUITIS, ESTOMAGO, (dispepsia etc.) NERVIOS, CORAZON, RIÑONES, HIGADO, ULCERAS del ESTOMAGO, ESTREÑIMIENTO y así cada medicina su número. Numerosos testimonios encontrará en el libro "LA MEDICINA VEGETAL" que se regala a quien lo solicite. No es precisamente necesario enviar este cupón.
Pida hoy mismo el Libro "LA MEDICINA VEGETAL", con su nombre y dirección clara al Dr. P. RAMIREZ, Representante y Depositario de los Laboratorios Botánicos de Bruselas (Bélgica) Ave. S. Bolívar 141. Habana.

PARIS - HOTEL MONT - THABOR

(Opera).——4 rue du Mont-Thabor 4——(Place Vendome)
HOTEL DE LUJO Y ECONOMICO
180 HABITACIONES CON BAÑO Y DUCHA
En este Hotel encontrarán toda clase de facilidades por ser su
GERENCIA ESPAÑOLA

Defunciones ocurridas en la Habana

LUNES

José Gómez Castañeda, mestizo, 11 años, Grando 55, R. Las Yaguas, bronconeumonía.

Paulina Bakes Bakes, blanca; 17 años; H. Las Animas, fiebre tifoidea.

Ana Bakes Bakes; blanca; 21 años; H. Las Animas; fiebre tifoidea.

Resmuardo Valdés Morales; blanco; 85 años; Joaquín Delgado 67. R. Guasimal; insuficiencia cardíaca.

José Ruiz González; blanco; 11 días; H. Maternidad, debilidad congénita.

Dora Dochard Valdés; mestiza; 22 años, H. C. García, peritonitis puerperal.

María Argudín Pedroso; negra; 67 años, H. C. García, gangrena.

Juan González González, blanco, 57 años; H. C. García, colitis.

Segundo Socarrás Martínez, mestizo, 32 años, Madrid 5, Jesús del Monte; tuberculosis pulmonar.

Nieves Bravo Amaretti; blanca; 46 años; 12 No. 11; Lawton; úlceras del estómago.

Leonila Díaz y Aguiral; negra; 33 años, Oquendo 110, bronconeumonía.

Cerina Hernández Hernández, negra, 83 años, Infanta 106, bronconeumonía.

Emilia Pérez (s. o. a.) mestiza; 118 años; Inquisidor 14, nefritis crónica.

Miguel Amaro Frier, negro, 33 años; Concordia 155; tuberculosis pulmonar.

Dimas de la Parra Martínez, blanca, 11 meses, P 237, Vedado, enteritis.

René Rivero Martínez, negro, 2 años, Esperanza 34, miocarditis.

Rosendo Llanodo Fernández, blanco, 30 años; H. Ledredo, tuberculosis pulmonar.

DOMINGO

Tomás Gullén, mestizo, 72 años, Zapata 3, arterio esclerosis generalizada.

Blasa Gutiérrez, negra, 3 años, Caserío de Isla de Pinos, meningitis.

Armando de Armas Linares, blanco, 1 mes 23 días, San Lázaro 340, bronquitis.

Israel Portal Ruiz; blanco, 21 meses H. Infantil, dispepsia.

Angela Ajfonso, negra, 35 años; H. Calixto García, dilatación aguda del corazón.

María Avilés López, blanca; 62 años, S. Indalecio 32, cáncer del hígado.

Marcelino Malgares, negro, 18 meses; H. Infantil, toxi-infección gastrointestinal.

Magdalena Mena González, mestiza, 60 años, Cerro 516, miocarditis crónica.

Humberto García Grana, blanco, 3 años, Cerro 440, neumonía.

Cecilia Martínez León, negra; 30 años, H. Maternidad, insuficiencia cardíaca.

Emilia Delgado Quintero; blanca; 55 años; Concordia 187, tuberculosis.

Josefa Domínguez Pérez, blanca, 54 años; Atlanta y M. Ayala, cardio esclerosis.

Dolores Coliante Gutiérrez, blanca; 60 años; 15 No. 4, Vedado. Fibroma uterino.

Veneranda Orris González, blanca, 23 años, H. C. García, bronconeumonía.

Cándido Salomón Izquierdo; mestizo, 67 años; H. C. García, cardio Renal (nefritis).

Humberta Mato Hernández, mestiza, 55 años, H. C. García, bronconeumonía.

Santiago González Acosta; blanco; 29 días; San José 101, debilidad congénita.

Calixta Oquendo Bernal, negra, 46 años; H. Calixto García, tuberculosis pulmonar.

Generoso Iglesias Torres; blanco; 64 años; Rita y Serafina, esclerosis cardio vascular.

Crescencia Castillo, mestiza, 30 años H. Las Animas, cáncer genital.

Benito Junco, mestizo, 86 años, Sta. María 3, miocarditis crónica.

Agustín Valdés Franco, mestizo, 85 años; Factoría 98, insuficiencia mitral.

Santa Terry, negra, 59 años, Rodríguez A, asistolia.

Lorenza Ferrol Pérez, mestiza, 24 años; H. C. García, tuberculosis pulmonar.

Oretencia Ortegas Mozon, blanca, 49 años, Ave. Los Pinos, anemia perniciosa.

REPUBLICA DE CUBA
CONSEJO NACIONAL DE TUBERCULOSIS
ANUNCIO

Hasta las 3 p. m. del día 31 de Agosto de 1936 se recibirán en esta Oficina, sita en Reina número 96, altos, proposiciones en Pliegos Cerrados para el suministro y entrega de VIVERES para las distintas Dependencias de este Consejo, y entonces las Proposiciones se abrirán y leerán públicamente. Se darán pormenores a quien lo solicite. (Fdo.) doctor Demetrio E. Despaigne.—Comandante Médico del Ejército Constitucional.—Director General Administrativo.

Días 21—22—25—26—28—29 Agosto.

Ya no sufro mas de picazón porque ahora uso el Resinol

Si la piel le pica o arde en cualquier parte del cuerpo, debido a acidez, o simplemente a causa de sarpullido, úntese levemente bastante Ungüento Resinol. Le proporcionará rápido y seguro alivio. De venta en droguerías y farmacias. Hoy mismo haga una prueba con el Ungüento y el Jabón

POR NO HABERSE FIRMADO LOS CONTRATOS, NO HAN EMPEZADO A RECIBIRSE EN LA SECRETARIA

No hay fondos para pagar el desayuno escolar en Pinar del Río. La Directora de Cultura dice que su Departamento necesita algunos empleados más

Aún no ha comenzado a recibirse, en el almacén de la Secretaría de Educación, el material que se adquirió para las escuelas públicas en las últimas subastas celebradas.

Se debe ello principalmente a que todavía no se han firmado los contratos con las casas abastecedoras, no obstante la prisa que en hacer las adjudicaciones se dió la Comisión local de subastas.

El nuevo curso escolar ha de iniciarse en los primeros días del mes entrante, y para entonces, aunque se imprima el máximun de actividades a la gestión del negociado de Almacén, no podrá encontrarse distribuídos los materiales en las escuelas públicas de la nación, por lo que comenzarán a funcionar con escasez o falta total de los mismos.

No hay fondos para pagar el desayuno

El Superintendente de Escuelas de Pinar del Río, doctor García Batista, visitó en el día de ayer a la Jefatura del Negociado del Desayuno Escolar, señorita Lucía Lavastida, interesándose por el pago del desayuno en su provincia.

Se le informó que sí, hasta ahora, no se había procedido a ese pago, se debía ello a que el Departamento carecía de fondos para esa atención.

La directora de Cultura trata con el el Secretario de los cambios de personal

En el día de ayer celebró una entrevista con el Secretario de Educación la nueva directora de Cultura, doctora Esperanza de Quesada, tratándole de la necesidad de empleados que sufre el Departamento e interesándose en la rápida reorganización administrativas de las oficinas a su cargo, que se encuetran paralizadas.

Un traslado de Departamento que provoca una protesta

La directora de la Cultura está gestionando el traslado de su Despacho a otro lugar del Departamento, precisamente frente a la sección de Cultura General, de la que es jefa la señorita Suárez Marrero.

Esta gestión ha provocado una protesta de la última, que estima que habrá de perder la luz y ventilación de su Despacho, ya que por ese lugar se encuentran las ventanas que dan a la calle.

Se admitirán sin requisito alguno los cuadernos de Cultura

Ayer quedó solucionado satisfactoriamente el problema que surgió alrededor de la admisión, por el Negociado de Almacén, de los cuadernos de Cultura dedicados a Zenea, que empezarán a repartirse hoy mismo en el Departamento, día en que se cumplen años del fusilamiento del conocido poeta en el Foso de los Laureles.

Se ha hecho la admisión sin cumplir el requisito de la orden de entrega por la directora de Cultura, por considerarse ello sin importancia y no haberse hecho con ninguno de los cuadernos anteriores.

En la solución se interesaron grandemente el doctor Félix Lizaso y el jefe de personal.

Una maestra de Kindergarten de Sagua pide su traslado

Una maestra de Kindergarten de Sagua la Grande, Alejandrina Núñez de León, se ha dirigido al Secretario de Educación solicitando su traslado para un aula en esta capital.

En el documento, informado favorablemente, alega entre otros méritos, el ser fundadora de un Comité de Damas de Acción República.

Piden no se retire la subvención a la orquesta de Bellas Artes

Una comisión del Círculo de Bellas Artes estuvo haciendo gestiones en Educación, para que no se deje sin el día de ayer en la Secretaría de efecto la subvención oficial que viene disfrutando la orquesta de esa institución.

Señalan que es una de las que más derecho tiene a percibirla, por su dedicación a los alumnos de música de las escuelas públicas.

Un concurso de canciones hispanoamericanas en Argentina

La Asociación cultural de empleados de Correos y Telégrafos de Buenos Aires ha convocado a un concurso de música folklórica hispanoamericana, con un premio de cien pesos para el vencedor.

La justa ha de celebrarse el día 31 de octubre y el jurado está compuesto por los señores Boero, Gilardi y Schiuma.

Podrán aspirar todos los compositores latinoamericanos.

Una cita de los graduados normalistas

Los graduados normalistas del año 1921 han sido citdos para una reunión en San Rafael y Prado, en las oficinas de González Mesa, el jueves, a las cuatro de la tarde.

Afirman la citación los señores Cortazar, Ramos, Guerra y Ayala.

Unos cuadernos pedagógicos

Con el título de «cuadernos pedagógicos» ha de inaugurar la Secretaría de Educación una serie de publicaciones que se darán a luz alternando con los «cuadernos de cultura» que viene imprimiendo dicho Departamento.

En el primero se reunirán las cuarenta y ocho conferencias ofrecidas a los maestros en el cursillo de especialización de la Casa de Beneficencia.

Sobre esta iniciativa cambiaron impresiones ayer los doctores Félix Lizaso y Justino Báez.

Eloína López Villaverde

Ha sido restituída a su cargo de jefa del Negociado de Escuelas Normales y de Comercio, la señora Eloína López Villaverde.

Se trata de un funcionario con treinta y seis años de dedicación aesa rama de la enseñanza y de una competencia largamente probada durante todo el tiempo que estuvo desempeñando dicho cargo con anterioridad.

La señora López Villaverde fué la primera mujer designada para un cargo en la Secretaría de Educación Pudo escogida entre un grupo de cualdo escogida entre un grupo de cualblica, cabiéndole el honor de haber sirenta y una muchachas capacitadas.

CENTENARIO DE LAS CALLES DE SAN RAFAEL Y DE GALIANO.

Concurso de Carteles

AVISO

Por haberlo solicitado un grupo de artistas, ha sido prorrogado hasta el día 31 de este mes, a las seis de la tarde, el plazo de vencimiento del Concurso de Carteles para el Centenario de las calles de San Rafael y de Galiano.

Solicite las bases a las oficinas de la Asociación de Comerciantes y Propietarios de las Calles de Galiano y de San Rafael: Rayo 2, altos, esquina a San Rafael.

Asegure calidad y novedad comprando al mismo precio en las calles de GALIANO y de SAN RAFAEL

M.E.C.D. 2016

LAS AUTORIDADES NORTEAMERICANAS DEPORTARON A UN CUBANO QUE ESTUVO EN PRISION NUEVE AÑOS

Surge un interesante problema legal con motivo de haber devuelto E. U. un hijo de jamaiquino nacido en Cuba

Delinquió en Norte América a los 14 años y tras cumplir una larga condena, es reembarcado a La Habana al estimarse que es cubano. Cerca de mil viajeros llegarán en dos buques

Directo de New York llegará en la mañana de hoy el turbo eléctrico Oriente, de la New York and Cuba Mail S. S. Co. qu etrae 953 toneladas de carga general para la Habana y 138 parae l interior de la República, 251 bultos de correspondencia y 220 pasajeros de los cuales 229 son excursionistas que regresarán en el mismo barco a New York.

Para la Habana llegarán por este barco el señor Alvaro Ledn, Administrador de la Port Dock; Juana Torres Brouitl, e hija; Juana Torres Gener, José Junquera, F. S. Sarría y familia, F. Arce y señora, M. Baldin y familia Ramón Céspedes y señora; M. L. Cabrera y familia, A. Bernard, H. E. Gabriel e hija, B. García, S. Graña J. Herrera, I. Levy y familia, R. Martell, A. Menéndez, José Rodríguez, T. Santero, San Chaire, A. Solomon y familia, S. Ventura e hija, A. E. Rodríguez.

Este barco tomará en la Habana más de 140 pasajeros turistas.

También embarcarán es el Oriente los señores José Iglesias, Benito M. López, Armando López, Eliseo Vicente y familia, doctor José R. Plasencia, María Teresa Vargas, Carlos M. Cifuentes, Manuel Montané y familia, Mercedes Peláez y familia, Blanca Fono.

EL «TIVIVES».—De New Orleans con carga general, trece pasajeros para la Habana y 19 pasajeros en tránsito llegó ayer el vapor americano Tivives, de la Flota Blanca.

Llegaron por este barco las religiosas Francisca Landaburu y Soledad Sáez, Andrés Simó, Margarita Quintero, Yones Clair, I. Esteven y señora, Lucilo Cloety e hijos, Emilio J. Clain y señora, y Charles Taylor.

—Entre los pasajeros en tránsito viaja Mr. Edwind J. Mc Kinley, Jefe de propagandas políticas del Gobernador electo del Estado de Arkansas, que va de vacaciones.

INVITACION A LOS CADETES.—Por invitación del señor Julio Blanco Herrera, ayer visitaron los jardines de La Tropical, los alumnos de náutica de los Estados Unidos, que viajan en el transporte Empire States.

EXCURSION DE MUJERES.—Mañana, y por el vapor Cuba, de la Peninsular Occidental S. S. Co., llegarán cuarenta mujeres que pertenecen a la Ltin Bisness and Profesional Wiemans Club de los Estados Unidos, quienes pasarán cinco días y cuatro noches en la Habana.

TABACOA PARA CALIFORNIA.—El President Polk tomó en la Habana 50 tercios de tabacos en rama, 18 cajas de tabacos torcidos, 10 bultos muebles, 10 puertas metálicas paraPanamá, y dos cajas de conchas y cuatro de mercancías que son devueltas al Japón.

—La goleta americana Moré tomará en la Habana, siete mil sacos de azúcar refino para los Estados Unidos.

—El vapor italiano «Aussa» tomó en la Habana setecientos barriles de aguardiente para Canarias y otros productos cubanos para Génova y escalas.

EL «PENNSYLVANIA».—Hoy llegará el vapor americano Pennsylvania con 70 pasajeros para la Habana y 321 turistas para California.

TRES EXCURSIONES EN OCTUBRE.—Durante el próximo mes de octubre visitará la Habana en tres ocasiones el vapor holandés Rotterdam que traerá tres excursiones de turistas americanos.

BUENA RECAUDACION. — La Aduana de la Habana recaudó ayer la cantidad de $289.564.44.

EXCESO DE VELOCIDAD.— El vigilante Polo, de la Policía Marítima, dió cuenta que en la tarde del pasado domingo, la máquina de chapa particular número 7179, cruzó a gran velocidad por la avenida del Golfo, dando un violento viraje en la Pila de Neptuno y regresando a la misma velocidad por la mencionada Avenida hacia el Malecón.

EL «PRESIDENT POLK».— De New York llegó ayer el vapor americano President Polk, que trajo un pasajero para la Habana, y conduce carga y 74 pasajeros turistas en tránsito.

UN ARROCERO.—De la India, vía Cienfuegos, llegó el vapor inglés Harperley, ue trajo un cargamento de arroz.

SALIDAS.—Salieron ayer el Orizaba, para Progreso; el Aussa, para Génova vía Las Palmas; el P. Polk, para San Francicco; el Veragua, para Puerto Antonio y el Tivives para Cristóbal.

EL PRESIDENTE DE LA COMPAÑIA CHILENA.— Otro viajero llegado por el avión de Miami fué el señor Háns R. Samsiong, Presidente de la Compañía Nacional Chilena de Vapores, a quien acudieron a saludar el señor Edward Bello, Ministro de Chile en Cuba y el señor Eusebio Coterillo, Inspector General de la Empresa Naviera de Cuba que representa en la Habana a la compañía naviera chilena.

EL MINISTRO DE COLOMBIA.—De Puerto Rico, Santo Domingo llegó el vapor cubano Cuba, de la Empresa Naviera, que trajo carga general y 21 pasajeros.

En este barco ha regresado el doctor Ricardo Gutiérrez Lee, Ministro de Colombia en Cuba a quien se le dispensaron las cortesías de estilo.

También llegaron por el Cuba Esther Alcon de Roger, Mario Meana, Teresa Castillo de Nin e hijos, AmeliaTabares de Llovet y familia, Alberto R. Fuentes, Juan H. Fuertes, Tomás Cagigas, María Espinet de Aguayo e hija, Pedro J. Espinet, Policarpo Cora, José Antonio Gautier, Delfina M. González, María Josefa Trujillo, Ana Llovet.

EL «SCHAWATVA».—En lastre y de Miami llegó la lancha inglesa Schawatka.

EL «ORIZABA».—Directo de New York llegó el vapor correo americano Orizaba de la New York and Cuba Mail S. S. Co., que trajo 56 pasajeros para la Habana, y conduce carga y 128 pasajeros en tránsito para México.

Por este barco han llegado Mr. Turner W. Battle, Auxiliar del Secretario del Trabajo en los Estados Unidos y señora, quienes se dirigen a California; señores Mario Martínez, Blanca Fano, José Sáenz e hijo y los demás turistas así como ocho chinos.

UN DEPORTADO.—Llegaré en este barco el deportado Henry Clare Month, de 23 años de edad, quien dice ser nativo de Cuba, de padres jamaiquines.

Este sujeto, cumplió 9 años de prisión por asalto y robo, y ahora que ha cumplido la pena, lo devuelven a Cuba.

El Departamento de Inmigración ha procedido a s udetención para que los cuerpos de policía investiguen lo relacionado con el mismo para ver quée s lo que ha de hacerse con esto sujeto.

LOS QUE SE EMBARCARON. — Para Progreso y Veracruz se embarcaron en el Orizaba: Amparo Alfonso, homas Tagjo y señora, María del P. de Fernández e hija, Frances G. Heyllman, Elias Doch y señora, Elena M. Martínez, Enrique Pazos, Henry W. Daverlward, Patricia Kramon, Laurenc, Murphy, Mary Davis, Francisco Rodríguez, Cándida Díaz, Miguel Acosta, Pedro Beraes, Serafina Estrada viuda de García, Víctor M. García.

El Santa Paula salió el sábado a las siete de la tarde con rumbo a New York, llevando pasajeros de la Habana, entre los que figuran los siguientes:

Mrs. Elizabeth L. Matthews e hijos, esposa del Primer Secretario de la Embajada de los Estados Unidos en Cuba.

Señor Enrique Schueg, Presidente de la Compañía Ron Bacardí.

Señora Enriqueta S. de Bosch, hija del señor Enrique Schueg.

Mr. y Mrs. Nelson M. Whitney, turistas americanos.

Lleva además el Santa Paula carga general, correspondencia y los siguientes productos cubanos:

Huacales toronjas, 364; huacales piñas, 700; huacales esponjas, 296; cajas tabaco torcido, 85; pacas y tercios tabaco en rama, 222.

—El Santa Lucía salió el mismo sábado a las cinco de la tarde, llevando pasajeros d la Heabana, entre los que se encuentran los siguientes: con destino a New York:

Señor Carlos H. Lee, diplomático chileno; Mr. John G. Barber, comerciante británico; Mr. William Mc. Cullough, comerciante británico.

Además lleva el Santa Lucía, con destino a New York, los siguientes productos cubanos:

Carga general para el Perú, 904 bultos; cajas de mantequilla, 500; pacas y tercios tabaco en rama, 57; cajas tabaco torcido, 24.

El Santa Paula salió el sábado a las siete de la tarde con rumbo a New York, llevando pasajeros de la Habana, entre los que figuran los siguientes:

Mrs. Elizabeth L. Matthews e hijos, esposa del Primer Secretario de la Embajada de los Estados Unidos en Cuba.

Señor Enrique Schueg, Presidente de la Compañía Ron Bacardí.

Señora Enriqueta S. de Bosch, hija del señor Enrique Schueg.

Mr. y Mrs. Nelson M. Whitney, turistas americanos.

Lleva además el Santa Paula carga general, correspondencia y los siguientes productos cubanos:

Huacales toronjas, 364; huacales piñas, 700; huacales esponjas, 296; cajas tabaco torcido, 85; pacas y tercios tabaco en rama, 222.

—El Santa Lucía salió el mismo sábado a las cinco de la tarde, llevando pasajeros d la Heabana, entre los que se encuentran los siguientes: con destino a New York:

Señor Carlos H. Lee, diplomático chileno; Mr. John G. Barber, comerciante británico; Mr. William Mc. Cullough, comerciante británico.

Además lleva el Santa Lucía, con destino a New York, los siguientes productos cubanos:

Carga general para el Perú, 904 bultos; cajas de mantequilla, 500; pacas y tercios tabaco en rama, 57; cajas tabaco torcido, 24.

OPORTUNIDAD UNICA EN AUTOMOVILES NUEVOS

PRONTO LLEGARAN MODELOS 1937

Necesitando local para grandes remesas de nuevos modelos, hacemos concesiones especiales en los pocos carros nuevos que nos quedan del modelo actual 1936.

Aproveche esta oportunidad antes de que lo haga otro.

FACILIDADES DE PAGO.
TOMAMOS CARROS USADOS.

J. ULLOA Y CIA.
Paseo Martí 3 y 5. Telf. M-7951

666 Domina el PALUDISMO en tres días.
CATARROS en un día.
Líquido- tabletas. Salve Ungüento Gotas para la nariz
Tónico y Laxante.

DOLORES! TORCEDURAS! frótese con ABSORBINE JR.
La inflamación disminuye y el dolor se calma pronto al frotar Absorbine Jr., porque sus benéficos aceites penetran bien. Absorbine es también notable para contusiones, heridas, raspaduras. No irrita. Es antiséptico

Busto desarrollado y reconstituido con las saludables y reconstituyentes:
PILDORAS ORIENTALES
Solicite gratis hoy el folleto descriptivo, se lo enviamos bajo sobre sin membrete. Diríjase a P. ORIENTALES. Apartado 1244.—Habana.

Las POLILLAS destrozan la ropa— Mátelas con FLIT
Si la lata no tiene el soldadito — no es FLIT

CRONICA HABANERA

EN SUS DIAS

María Luisa Montalvo y Lasa, una de las señoritas más bellas y distinguidas del gran mundo habanero, celebra en la fecha de hoy su santo.
La señorita Montalvo acaba de formalizar su compromiso amoroso con el apuesto y caballeroso joven Ernesto Argüelles y Fernández de Castro.
Simpático compromiso, que consignamos con nuestra felicitación.

HABANA YACHT CLUB. La fiesta del sábado último en el Habana Yacht Club revistió lucimiento extraordinario.

Una numerosa concurrencia congregóse en aquellos salones disfrutando de la comida, a la que siguió el baile durante toda la noche, amenizado por la orquesta Habana Casino.

Preciosa se veía la gran casa del Yacht.

Plantas y flores aparecían distribuídas por los salones y terrazas poniendo una nota de belleza y distinción.

Este adorno, así como el de las mesas, fueron ejecutados por los artistas siempre riunfadores del jardín «El Clavel», el renombrado edén de los hermanos Armand.

Citaremos algunos parties.

El Presidente del Yacht, ingeniero José M. Cadenas y su gentil esposa Carmen Giménez, tenían en su mesa al doctor Oscar Fonts y Nancy Boullosa de Fonts, Manolo Aspuru y María Antonia Alonso de Aspuru, Mario Pedroso y Angela Herminia Armiñán de Pedroso, doctor Carlos Fonts y Juanita Cano de Fonts, Gustavo Hevia y Raquel María Sánchez de Hevia, Armando Basarrate y Marion Grinda de Basarrate, doctor Andrés G. Weber y Conchita de Cárdenas de Weber.

En otra mesa cuatro distinguidos matrimonios: Enrique Menéndez y María García Beltrán, Oscar S. Hernández y Mercedes Figueroa, Enrique Llansó e Isabel del Barrio y Julio B. Forcade y Angélica Pedro.

Una mesa con tres parejitas.
Alicia Cadenas y Enrique Almagro.
Cora Sánchez Agramonte y Diego M. Giménez.
Sara G. Giménez y Andrés Carrillo.

El doctor Servando Fernández Rebull en otro party con José Luis Estéfani y Lilia Carrera de Estéfani, Eduardo Delgado y Ela Aguiar de Delgado, la señorita Olga Carrera y el doctor Carlos Olivares.

La señora de Hidalgo Gato, la siempre interesante Margarita Adot, chaperoneaba a su hija Elena y al joven José Antonio Presno.

Eloisita Montalvo y Pillo Morales, Nina Gómez y Pepe Estraviz y Berta Gutiérrez y Miguel Gastón.

William Sotolongo y Angela Van Dyke de Sotolongo, con Mr. y Mrs. Malcom Edwards.

Una mesa con tres parejas:
Georgina Martín y Guido Conill.
Elena Montalvo y Rafael Fanjul.
Georgina Arango y Nicolás Pérez Stable.

Las graciosas señoritas Rosina Guastella y China Anglés con los jóvenes José María Lombillo y Alfredo Guastella.

El doctor Néstor Carbonell y su gentil esposa Esther Cortina, con los jóvenes esposos Manolo Cortina y Cusa Macías.

Juan B. Díaz y Sara E. Díaz de Díaz, José E. Smith y Dolores Escalera de Smith, Claudio Smith y Clarisa Ruiz de Smith.

Otra mesa de parejitas ordenada de este modo.
Odette Kohly y Alberto de Carricarte.
Fita Kohly y Carlucho García.
Otella Bernal y Emilio Roelandts, Jr.

La bella señorita Sylvia Maceo reunía en su mesa a estas parejitas: Martha Mestre y Carlos Carrillo, Muriel Rosemberg y Godwall Maceo, Ncemi Booth y Jorge Acevedo, Margot Menéndez y Emilio Azcárate, Gabriela Menéndez y Joe Rionda.

Se completaba el party con la anfitriona y el joven González de Cárdenas.

La señora Anisia T. de Meruelo con Margot del Real y Carlos Abalí, Anisio Meruelo y Juan Bango, María Carlota Méndez y Rafael de Cárdenas, Amalita Meruelo y René López Guerrero, Armantina Rodríguez Cáceres y Jorge Mena, Margarita Morales Robelin y Cuco Malberti, Mercedes Morales Robelin y Luis Godoy.

Otra mesita con dos parejitas.
Gloria Carrillo y Salvador Castañeda.
Gilda Morales y Vicente Díaz.

Otra party de parejitas con Ana Luisa Queral; Gustavo Betancourt; María Luisa Morales; Rafael Montoro; Rosario González Labarga; Pepito Recio; Elena Alfonso; Panchito Zayas; Martha Pujals; Rafael Cuéllar; Nena Ramírez Olivella; Rafael Queral.

La señorita Josefina Reyes, como dijimos en nuestra crónica del domingo, tenía un party numerosísimo de parejitas. Martha Carbonell y Raúl Valdés Fauli; Lydia Bustillo y Manolo Bustamante; María Macía y Gastón Arellano; Gilda Núñez Mesa y Leopoldo Núñez; Maeta Roces y Carlos Martín; Carmita Díaz y Bebo Aspiazu; Loly Smith y Charlie Hidalgo Gato; Peggy Coroalles y Juan Díaz.

Y por último, una mesa con cuatro parejas: Olga Ferrer y Peter Bernal; Berta Ferrer y Joaquín Hernández Corujo; Margot Zúñiga y Eddy Lamadrid y Enriquetica Mora y Alfredín Manrara.

LOS CONDES DEL RIVERO.—Como hemos anunciado, el domingo próximo embarcan rumbo a Europa, el Conde del Rivero, Ministro de Cuba en Austria y Vaticano, y su esposa, la Condesa del Rivero.

El distinguido matrimonio, que tantos afectos posee en la sociedad habanera, está siendo objeto, con tal motivo, de innumerables homenajes de simpatía y estimación.

El domingo, en el Miramar Yacht Club, les fué ofrecido un almuerzo por el Excmo. señor Carlos Armenteros, Ministro de Cuba en Roma y por su distinguida esposa María Teresa Demestre.

Con los esposos Armenteros-Demestre y los Condes del Rivero, se sentaron en la mesa el Ministro de Italia, Excmo. señor Nicola nob Macario y señora Clelia de Macario; el Subsecretario de Estado, coronel Julio Morales Coello y señora Manuelita Gómez; la Condesa de Revilla de Camargo, el señor Enrique Soler y Baró, Introductor de Ministros; el Marqués y la Marquesa de Tiedra; el general José Martí, el señor Pancho Juarrero y señora Gloria Erdmann; el señor Juan de Albear y señora Poupée Armenteros; el doctor Raúl Maestri y señora Glorita Juarrero; y el señor Angel de Albear.

Por la tarde los Condes del Rivero fueron festejados con un te en el Country Club, ofrecido por los distinguidos esposos Pancho Juarrero y Gloria Erdmann, al que asistieron, además, el Ministro de Italia, Excmo señor Nicola nob Macario y señora Clelia de Macario; el Subsecretario de Estado, coronel Julio Morales Coello y señora Manuelita Gómez; el Marqués y la Marquesa de Tiedra; el señor Colás de Cárdenas y señora Nena Ariosa y el doctor Raúl Maestri y señora Glorita Juarrero.

Mañana, en el bello Country Club, le será ofrecido un almuerzo a la Condesa del Rivero.

Almuerzo de damas solamente, que ha sido organizado por un grupo de sus amigas.

NOTA DE DUELO.—En Santa Clara, lugar de su residencia, dejó de existir el sábado último el señor Genaro Pérez, persona muy querida en aquella sociedad.

Su entierro, verificado el domingo, fué una imponente manifestación de duelo.

Reciban nuestro pésame todos sus familiares y muy especialmente su hermano, el doctor José Lorenzo Pérez, que reside en esta capital.

MUÑEQUITA GASTON.—Ayer fué trasladada para su residencia del Reparto Miramar la lindísima jovencita Muñequita Gastón y Montalvo, quien fué operada de las amígdalas el sábado por el talentoso especialista Eduardo R. de Arellano.

Hacemos votos por su total restablecimiento.

fin de Siglo
san rafael y águila, m-5991-92-93

Eliminar todo cuanto nos queda del verano

He ahí el fin que perseguimos. Los entrepaños... las vitrinas... todo cuanto almacene surtidos de verano debe quedar limpio cuanto antes. Es preciso hacer hueco a los nuevos surtidos que van a llegar... a los que han llegado ya. Y es ésta una necesidad perentoria, urgente. Por eso lo hemos marcado todo a precios de salida inmediata... a precios que son un verdadero y positivo regalo.

liquidación veraniega

Celebra en esta fecha su cumpleaños la gentil señorita Electra García Iglesias, prometida del estimado joven Víctor Marchena.
Muchas felicidades le deseamos.

DE VIAJE.—El doctor Jorge Alfredo Belt y su bella esposa, Alicia de Cárdenas, embarcaron anteayer por la vía de la Florida rumbo a los Estados Unidos.

Van por una corta temporada, que les deseamos muy feliz.

EN EL «AUDITORIUM».—Un gran estreno Paramount presenta hoy el bello teatro «Auditorium».

Nos referimos a la más reciente creación artística de la exquisita Margaret Sullivan.

Se titula «Vivir en la luna» y, por su trama, gustará extraordinariamente.

Comparten la labor de esta cinta con Margaret Sullivan, Henry Fonda y Charles Butterworth.

EN EL CASINO DEPORTIVO.—Mañana, miércoles, a las nueve y media de la noche, habrá una interesante velada musical en el Casino Deportivo de la Habana.

Margot Ros, la precoz pianista cubana que se halla de vacaciones en la Habana después de haber terminado su curso en el Curtis Institute, de Filadelfia, tocará acompañada de la Orquesta Sinfónica el Concierto número 3, de Beethoven.

Un acontecimiento artístico será la fiesta de mañana en el Casino Deportivo.

Lo auguramos.

(Continúa en la página SIETE)

REGALAMOS BILLETES DE LOTERIA
Pruebe su suerte sin comprar billetes
Comprando personalmente en el tostadero de café especial para familias «El Fénix» en Neptuno 175 casi esquina a Gervasio, se le dará un ticket, y por cada 5 de a libra, 10 de a media o 20 de ¼ se le obsequiará con una fracción de billete. Sorteo Ordinario.
Servicio de mensajeros a todas partes. Teléfono U-4104

GLOSTORA MANTIENE BIEN PEINADO EL CABELLO DE LOS NIÑOS
Glostora
AHORA A PRECIOS REDUCIDOS

DOLORES de espalda y musculares se alivian pronto con PENETRO El Balsamo penetrante
Use Pastillas PENETRO Para la Tos

ATAQUES DE EPILEPSIA NERVIOSIDAD.

Deseamos que todos los que en Cuba padecen de ataques o de desórdenes funcionales nerviosos nos escriban inmediatamente por una muestra GRATIS de nuestro maravilloso COMPUESTO. Usado durante 61 años Muchos nos escriben de Cuba diciendo que ya están bien. A la venta en la Droguería de Sarrá, Droguería de Johnson y Dr. F. Taquechel. Una prueba gratis lo convencerá. Dirección: Towns Remedy Company, Inc., Milwaukee, Wis. U.S.A.

Contra DEBILIDAD tome FITINA

SINTONICE HOY
De 6 a 7 P.M.
"La Voz de las Antillas"
Del DIARIO DE LA MARINA
(C. M. W.) (600 Kilociclos)
PROGRAMA SELECTO
Cortesía de la RADIO PROPAGANDAS
"NEPTUNO"
En colaboración con el Colegio-Academia
"INSTITUTO MODERNO"
Neptuno 208
Entre Oquendo y Soledad
HABANA. —Telf. U-1802

GRANULADO DE SULFATO DE MAGNESIA, PEPTONA Y RUIBARBO. PODEROSO COLAGOGO, INDICADO EN LAS VESICU-DRENAL AFECCIONES DEL HIGADO Y LA VESICULA BILIAR. AUTO-INTOXICACIONES, ANAFILAXIA, ESTREÑIMIENTO, ETC.
LABORATORIO BOSQUE TEJADILLO 36. HABANA.

Noticias de los Juzgados de Primera Instancia

Sin lugar una demanda de divorcio

En la apelación establecida contra la sentencia dictada por el Juez Municipal del Centro en el juicio de desahucio seguido por Cesáreo Alvarez Pérez contra Otilio Dorta, el señor Juez de Primera Instancia del Centro, doctor Rubio Linares, por ante el Secretario Abelardo Piedra, dictó sentencia confirmando en todas sus partes la del Tribunal inferior, que absolvió de la demanda al demandado Dorta.

Concedida una pensión a favor de Cristina Fonst.

Por auto de ayer el señor Juez de Primera Instancia del Centro doctor Rubio Linares, ante el Secretario Piedra, reconoce el derecho que tiene Cristina Fonst, s. o. a. a percibir una pensión del Estado Cubano ascendente a 260 pesos como viuda del causante Jacinto Thondike, cabo del Ejército Libertador, en la proporción de un cincuenta por ciento a la viuda y el otro cincuenta por ciento repartido entre sus dos hijas Eloísa y Juana Rosa Thondike y Thondike.

Señalada para el 14 de octubre la junta de acreedores en la quiebra de Fernández y López.

En la quiebra de Fernández y López promovida por Guadalupe Barbachano Alvarez, se ha señalado por el señor Juez de Primera Instancia del Norte, ante el Secretario Jesús Pérez Bustamante, el día 14 de Octubre próximo, a las 3 de la tarde para la celebración de la junta de examen y reconocimiento de los créditos.

Acumulación de una demanda incidental a los autos del juicio universal contra la Cía. de Seguros «Cuba».

En la demanda incidental establecida por Ramón David González Fernández contra la masa de la quiebra de la Compañía de Seguros «Cuba», S. A. el señor Juez de Primera Instancia del Norte, por ante el Secretario don Andrés García dictó auto por el que otorga la acumulación de dicha demanda a los autos del juicio universal de la quiebra voluntaria de la Cía. Cuba, que se cursan en el Juzgado de Primera Instancia del Oeste.

Incapacidad

El señor Juez de Primera Instancia del Norte, por ante el Secretario don Andrés García, dictó sentencia con fecha de ayer declarando incapacitada a Esther Rosalía de la Huerta y Aguiar para regir su persona y administrar sus bienes, debiendo estar sujeta a tutela.

Sentencia de Divorcio

Con fecha de ayer, el señor Juez de Primera Instancia del Este ante el Secretario Antonio Daumy dictó sentencia declarando con lugar la demanda de divorcio establecida por Ladislao Fark y Bokos contra Floreá Foldes, y, en consecuencia, disuelto el vínculo matrimonial existente entre ambos cónyuges.

Sin lugar una declaratoria de herederos.

El señor Juez de Primera Instancia del Este, ante el Secretario Antonio Daumy, dictó auto ayer declarando no haber lugar a declarar que Venancio Delestal y López y Oscar Calixto, Esperanza Basilia y Antonio Luján y López, sean los únicos y universales herederos de Encarnación López y Prieto, ni a excluír al primero como hijo de la causante, reservando a los interesados su derecho para que lo ejerciten en el juicio declarativo correspondiente.

Relación de los asuntos civiles turnados durante el día de ayer.

Exhortos: De Güines en mayor cuantía seguido por Fernando Gómez González contra los herederos de José Galdo y Pumar, al Norte.

De Güines en el juicio del exhorto anterior, al de Almendares.

De Morón en incidente por Rogelio Rodríguez, al Oeste.

De Güines en incidente por Dolores Laurel, al Este.

Demencias: Las de Santos Arellano y Echevarría, al de Almendares, Pedro Peraza, al Centro y Virginia León y Quintana, al Sur.

Pensiones de veteranos: Las solicitan como tales: Josefa García Carabich, al Centro; Ramona Robaina, sobre pensión de Bernardo Alvarez, al Norte y Agustín Rosell, al Sur.

Jubilaciones: Miguel Jacobo Benavides y Martínez, al Centro y María Amalia Pascual y Ramos, sobre pensión de Amalia Josefa Ramos y Cárdenas, al Sur.

Apelaciones: José F. Mestre y Ferreiro contra Ena Fernández Esnard, sobre apelación Municipal, al Centro; José García Vázquez contra Eladio Meilari, al Norte.

Adopción de menor: Luis Santamarina y Calvo sobre adopción del menor Lucilo Martínez y González, al Norte.

Mayor cuantía: Compañía de Azúcares y Mieles, S. A. contra Manuela Tuñón y Gutiérrez, al Oeste.

Divorcios: José Antonio López y Rodríguez contra Dolores Herrera y González, al Este; Armando Rafael Granados y Canalejo contra Almira Alvarez y Concepción, al Norte.

La BILIOSIDAD y el ESTREÑIMIENTO
se combaten eficazmente con
ELIXIR DORADILLA DE ULRICI
Supremo tonico para la salud del higado y para vigorizar los organos digestivos. Preparacion liquida de sabor agradable. En todas las boticas.
Preparado exclusivamente por
ULRICI MEDICINE CO.
NEW YORK
DS8

JOYERIA "LE TRIANON"
•modernice sus joyas•
Crearemos un diseño especial para Usted. Absoluta Garantía,
— Precios Módicos. —
la casa de los Regalos Artísticos
Prendilla de brillantes y platino, ejecutada en nuestros talleres.
Salvador Fondón: Galiano 91

M.E.C.D. 2016

DIARIO DE LA MARINA

(S. A.)
FUNDADO EN 1832
(Dirigido hasta 1919 por D. Nicolás Rivero y Muñiz)
DIRECTOR: D. JOSE I RIVERO
ADMINISTRADOR: D. CELSO GONZALEZ
Domicilio Social: PASEO DE MARTI, número 103.
Joshúa B. Powers, Ins. 230 E. 42nd. St. New York City.

Editado por la Cía. DIARIO DE LA MARINA (S. A.) cuyo programa consiste «en la defensa de los intereses generales y permanentes de la Nación cubana, de los especiales de la Colonia española establecida en la misma y de la unión y armonía entre los diversos elementos que conviven en el país». Art. 1º de los Estatutos.

Teléfonos del DIARIO

Dirección . . . M 3577
Administración. M 7911
Suscripciones . M 7911
Quejas. . . . . M 7911
Clasificados. . . . M-7915
Jefe Redacción M-1287
Redacción . . . M 7913
Sports . . . . . M 7912
Ag. Guanabacoa XO 1584

PRECIOS DE SUSCRIPCION AL «DIARIO DE LA MARINA»

Habana y Provincias
Mes . . . $ 1.20
Trimestre . 3.25
Semestre . 6.25
Año . . . 12.00

Extranjero
Trimestre. $ 4.25
Semestre . 8.00
Año . . . 15.00

Edición Dominical (Para el extranjero solamente)
Semestre . $ 3.00
Año . . . 5.00

EDITORIALES

La Secretaría del Trabajo y el retiro periodístico

POR decreto-ley número 172 del Gobierno provisional se estableció el retiro de los periodistas. La provisionalidad, al tomar tal decisión, no hizo otra cosa que atender a lo que era clamor unánime entre los trabajadores del periodismo. Con anterioridad, en múltiples ocasiones, se había gestionado la creación legal de esa institución. Los gobiernos constitucionalmente establecidos habían esquivado el problema. Cábenos a los periodistas la satisfacción de que fuese el Gobierno del coronel Mendieta, es decir, el gobierno de un periodista, el que diese realidad y vigencia legal a un deseo largamente acariciado por toda la clase.

Ahora bien, resulta penoso que por puntillosidades burocráticas y por pruritos de técnica jurídica a todas luces injustificados, se pongan obstáculos retardadores a la marcha normal de esa institución. No otro carácter puede tener la infundada resolución de la Secretaría del Trabajo que lleva el número 109 y la fecha de 27 de junio de 1936. Dicha resolución, al rechazar sin fundamento sólido, el presupuesto presentado por el Directorio del Retiro de Periodistas y al hacer otros pronunciamientos de carácter general igualmente inmotivados, contraviene abiertamente el espíritu y la letra del decreto ley número 172, de 23 de agosto de 1935.

El Retiro de Periodistas, como institución recién fundada, está todavía en su período organizatorio. El Directorio se halla en la actualidad laborando, por ministerio de la ley, en la realización del censo de periodistas y de empresas, en la justificación de los servicios prestados con anterioridad a la promulgación del decreto-ley 172, en la estructuración de su archivo, en todos esos menesteres indispensables para que la institución pueda, en el mañana, actuar como un organismo eficiente. Esta labor requiere indudablemente gastos: gastos de instalación, de alquiler de oficinas, de material, de personal. No se trata de superfluidades; se trata de atenciones necesarias, indeclinables, que no difieren en nada de las inherentes a otras cajas de jubilaciones y pensiones, pues no se sabe de ningún organismo de esta índole que pueda «operarse» gratuitamente. No obstante ello, el Directorio del Retiro de Periodistas ha sido extremadamente parco al fijar los egresos en el presupuesto que presentó recientemente a la Secretaría del Trabajo. El artículo X del decreto-ley que creó dicho retiro establece que los gastos por todos conceptos no podrán representar más de un «20 por ciento del total de los ingresos». En el segundo párrafo de ese mismo artículo se estipula que los gastos por todos conceptos no podrán exceder de lo que «demanden las necesidades de la institución».

Pues bien, en el presupuesto elevado por el Directorio del Retiro de Periodistas, los gastos por todos conceptos sólo representan menos de una unidad más que el 10 por ciento del total de los ingresos de la Caja, es decir, poco más de la mitad de lo autorizado por la ley.

A pesar de ello, la Secretaría del Trabajo, en la resolución que comentamos, ha rechazado ese presupuesto. ¿Basándose en que? ¿En que los gastos superan a las necesidades reales de la administración de la Caja? No. Eso requeriría una investigación minuciosa que la Secretaría no ha llevado a cabo y que, de llevarla, daría por resultado que el Directorio ha procedido dentro de la mayor economía al fijar su capítulo de egresos. La razón que alega la Secretaría es verdaderamente insólita. Empieza por modificar el sentido del artículo XV del decreto-ley número 172, haciendo una distinción entre «ingresos ordinarios» e «ingresos extraordinarios» que dicho artículo, al señalar taxativamente los subsidios de la Caja, no hace, para acabar declarando que los gastos sólo deben representar el 20 por ciento de los ingresos que la resolución califica caprichosamente de «ordinarios». Ahora bien, como quiera que la Secretaría del Trabajo sólo considera como «ordinarios» los ingresos provenientes de las «aportaciones de las partes interesadas» y estas aportaciones no se han empezado a percibir, puesto que dependen de los trabajos de organización que se están verificando, tenemos que, según el criterio de la Secretaría, el Directorio no puede contar con cantidad alguna para alquileres, gastos de material, nómina de personal, etc. ¿Cómo podrá, entonces, desenvolver sus actividades?

Es un principio general de derecho que «donde la ley no distingue, no cabe distinguir». El artículo XV del decreto-ley 172 no hace distinciones de ninguna clase, limitándose a enumerar los subsidios del Retiro de Periodistas. ¿Por qué, pues, ese prurito de distinción de la Secretaría del Trabajo, que equivale, prácticamente, a paralizar las actividades del Directorio?

Pero este asunto es tan delicado que vale la pena insistir en él. Mañana, al comentar el recurso de alzada que el Directorio del Retiro de Periodistas ha presentado contra esa resolución, veremos cómo la Secretaría del Trabajo se ha excedido en sus atribuciones, arrogándose facultades legislativas que no posee.

LAS FUERZAS DEL GOBIERNO ESPAÑOL NO TIENEN NINGUN PLAN ESTRATEGICO

El problema de suministrar armas a los rebeldes o al Gobierno puede ser causa de una contienda universal

Por el BRIGADIER GENERAL HENRY J. REILLY
Del Ejército de los Estados Unidos. (Retirado).

(Propiedad literaria registrada por King Features Syndicate, Inc. Prohibida la reproducción total o parcial).

WASHINGTON, agosto 24.—La guerra civil española, hasta la fecha, se ha limitado a una serie de matanzas feroces, sin que se haya librado una batalla de méritos militares.

Si Francia o Italia intervienen en la contienda, sin embargo, veremos el primer conflicto armado entre ejércitos y fuerzas aéreas modernas. Sus escuadras y sus ejércitos cambiarán la crisis española en una contienda de grandes proporciones.

Los españoles pelean solamente por el dominio de su propio país. Si Italia y Francia se mezclan en ese conflicto doméstico, el teatro de la guerra comprenderá todo el Mediterráneo, la entrada del Atlántico a ese mar, el Atlántico y las rutas aéreas desde la Europa septentrional hasta el Sur del Africa y la India.

Esto pondría en peligro los intereses británicos y la Gran Bretaña tendría que intervenir, de modo que veríamos la quinta Gran Guerra de los tiempos modernos.

El ejército español, al iniciarse la revolución, tenía, aproximadamente, 200,000 soldados y oficiales. Nominalmente ese ejército contaba con una reserva de dos millones. Sin embargo, como estas reservas no tenían ni armas ni equipo, ni planes de movilización, en la práctica su contingente resulta ficticio.

Del ejército regular, 7,300 oficiales y 110,000 soldados estaban en España y 25,000 europeos y 9,000 africanos estaban en Marruecos. Estos últimos comenzaron la rebelión y son el alma del ejército insurrecto.

La mayor parte de las fuerzas regulares, bien entranadas y equipadas, forman el núcleo rebelde que pelea en contra de los tendencias comunistas del presente Gobierno español.

Como no tiene muchas tropas disciplinadas, el Gobierno ha tenido que poner armas en manos de sus amigos políticos, entre los que precisamente se cuentan los comunistas. Según los indicios, el Gobierno no tenía más que rifles y pistolas. No se sabe cuántos paisanos han sido armados. Además de no tener armas adecuadas, es dudoso que el número de esos paisanos sea mayor que el número de soldados rebeldes.

Los dos bandos tienen un número reducido de ametralladoras, cañones de campaña y howitzers. No tienen ni morteros de trincheras ni tanques.

Como España carece de fábricas de armamentos, para producir esas armas en las cantidades necesarias para los ejércitos modernos, solamente podrán adquirirlas comprándolas en otros países. En esto el Gobierno lleva la ventaja, por dos razones: Tiene la reserva de oro española, que es la cuarta en cantidad entre las naciones del mundo. Segunda: Tiene enormes sumas que ha confiscado a la Iglesia y a particulares.

Además, es el Gobierno reconocido. De acuerdo con el Derecho Internacional, puede comprar y transportar libremente armas de aquellos países que deseen vendérselas.

Los insurrectos, que se sepa, tienen fondos escasos. No tienen suficiente dinero para hacer grandes compras. Además, no son reconocidos como beligerantes, no pueden comprar en el extranjero legalmente.

Hasta ahora, los insurrectos han demostrado mejores conocimientos de táctica y de estrategia. Conservan sus fuerzas reconcentradas, tienen objetivos definitivos para cada ataque, y usan su infantería y caballería en combinación para la defensa o para el ataque.

El primer defecto de las fuerzas del Gobierno está en la distribución de sus tropas—si a esas multitudes armadas se puede dar tal nombre. En lugar de reconcentrarlas directamente en contra de las fuerzas insurgentes, están esparcidas en grupos pequeños en distintas partes de España. También muchas de ellas se ocupan de saquear y de matar en ciudades alejadas de los campos de batalla y no se pueden reunir para presentar combate.

No teniendo experiencia, no saben cómo atacar, y por eso, cuando se las somete al fuego enemigo, sufren pérdidas serias. Mientras más valientes son individualmente, mayores son las pérdidas infructuosas que sufren.

Debido al equipo moderno, compuesto de rifles de largo alcance, rifles automáticos y ametralladoras y artillería, se requiere mucho tiempo para aprender a manejar esas armas y es, naturalmente, más fácil para las tropas regulares derrotar al paisanaje que en los días de los mosquetones y los cañones de bronce.

La estrategia de los insurrectos se ha definido desde el principio. Usando a Marruecos como base, y la bien equipada fuerza marroquí como núcleo, se haría contacto con las varias guarniciones en España, que deberían levantarse simultáneamente contra el Gobierno.

Las guarniciones que así lo hicieron, se agruparon en el Norte bajo las órdenes del general Mola. La fuerza marroquí cruzó el estrecho de Gibraltar y se unió con las guarniciones del sur que se habían pronunciado. La primera avanzando hacia el sur y segunda hacia el norte, se han unido al oeste de Madrid. Además de hallarse reconcentradas las fuerzas rebeldes, éstas tienen la ventaja de que una vez que sean reconocidas por Alemania, Italia o posiblemente Inglaterra, como beligerantes, podrán importar armas y equipo e importarlos por los puertos de Portugal.

Si el Gobierno tuviera algún plan estratégico mantendría a esas fuerzas separadas; reconcentraría sus armas, primero, contra una y, luego contra otra. Pero la única estrategia que ha demostrado el Gobierno ha sido la de sostener la frontera francesa para asegurarse cualquier ayuda que Francia pudiera permitir.

El problema de suplir de armas al Gobierno y a los rebeldes es el que puede hacer que la guerra civil española se convierta en una contienda internacional, o tal vez en una guerra mundial.

Las simpatías de Alemania y de Italia favorecen a los insurrectos. Muchos informes se han oído sobre la ayuda que les han dado estos dos países. Se me informa que 32 aviones italianos y alemanes han sido entregados a los insurrectos.

Un gobierno en España que fuera amigo de Italia y hostil a Francia significaría que Francia se vería alejada de sus posesiones en Africa, que le son vitales en tiempo de guerra.

Inglaterra ha notificado a Portugal que respetará los tratados garantizando la independencia de Portugal. Además, ha indicado que no tiene deseo de ver ni las islas españolas en el Mediterráneo, ni el Marruecos español, ni las islas en la costa africana o las posesiones españolas en Africa en las manos de Alemania, Italia o Rusia. Lo mismo dice con respecto a las posesiones portuguesas en Africa, la India o el Asia.

Se han oído rumores de un cambio de esas posesiones por la ayuda que se pudiera dar ya al Gobierno o va a los rebeldes. Estas islas son bases excelentes para submarinos y aviones y están en la ruta vital a la conservación del Imperio Inglés.

Al Margen de la Historia

LA LIBERTAD DE ROMANONES

DON Alvaro de Figueroa y de Torres, conde de Romanones, Grande de España, ex Presidente del Consejo de Ministros y uno de los políticos más eminentes de la monarquía borbónica, fué el único diputado que, en minutos de gran excitación, hizo uso de la palabra en las Cortes Constituyentes para defender al rey.

El conde no fué interrumpido en su largo discurso. Con magnífica valentía, en un verdadero derroche de elocuencia, dijo a los mandatarios del pueblo: «Soy monárquico, sinceramente monárquico. Lo declaro aquí, en una asamblea republicana, en nombre de mis más profundas convicciones. Soy monárquico y amigo de don Alfonso de Borbón, y, como tal, tengo la obligación de defenderle...»

Aquella tarde, los más exaltados paladines de la causa popular, estrecharon efusivamente la mano generosa de Romanones, por su bello gesto de lealtad inquebrantable.

Muchos diputados estaban en el mismo caso del conde. Muchos de aquellos señores que oyeron las palabras emocionadas de don Alvaro de Figueroa eran monárquicos y amigos particulares del ex rey; pero no hubo uno, uno solo, que se atreviera a desafiar las iras de los acusadores de don Alfonso. Sólo «el enterrador de la monarquía» —como injustamente lo llamaron los ultrarrealistas— tuvo el valor cívico de enfrentarse con el peligro, sereno y ecuánime, escudado en su sinceridad y en sus prestigios personales.

Aquel discurso de Romanones le conquistó las simpatías de sus adversarios. Se respeta al hombre leal y se admira al hombre sincero. Además, el señor conde se apresuró en manifestar que «no conspiraría contra la República, por estimarla un producto neto de la voluntad popular». Y en este plano de caballerosidad y de cordura se mantuvo a través del primer quinquenio republicano, gozando de la consideración de todos los gobernantes que siempre vieron en él un hombre de buena voluntad.

Antes de ser abolidos los títulos nobiliarios, don Alvaro hizo voluntaria dejación del suyo, y un día,—cuando la aristocracia ya estaba suprimida por la ley—al pasar su tarjeta al entonces Ministro de la Guerra —hoy Presidente de la República—don Manuel Azaña, éste lo recibió diciéndole: «Créame usted que me desconcertó este nombre: Alvaro de Figueroa. Yo lo conozco a usted por el conde de Romanones». El viejo político sonrió y, en tono amable, expuso: «Como se han abolido los títulos...» El señor Azaña no lo dejó continuar: «¡Oh, amigo, —le dijo—. Para todos nosotros, usted es el único conde que está autorizado para serlo...» Esta anécdota del Ministro de la Guerra y don Alvaro de Figueroa corrió de boca en boca, siendo comentada muy favorablemente para ambos. (Igual distinción mereció el señor duque de Alba, ilustre prócer que, durante toda su vida, empleó sumas cuantiosas en obras culturales y de beneficencia. Don Jacobo Stuart, como Romanones, gozaron de este privilegio moral desde el minuto mismo de la proclamación de la República.)

Ahora, el cable nos informa que el conde Romanones y su esposa, que, en calidad de rehenes, estaban en poder de los leales, salieron de San Sebastián, rumbo a Hendaya, debidamente autorizados por los comités del Frente Popular.

A todos sorprendió la noticia, menos a nosotros. Hay hombres que, en todas las situaciones, merecen el respeto y la estimación de los demás. Y don Alvaro de Figueroa, ilustre por todos los conceptos, hidalgo, caballeroso y sincero, no podía ser víctima de una represalia, aun en estos momentos de excitación y de desorden.

El conde de Romanones no traicionó a la República. Colaboró con sus paladines, aclarando previamente su condición de monárquico. En el Parlamento, en la Prensa y en el libro, don Alvaro se manifestó como un derechista razonable que, sobre los intereses de una tendencia o de un partido, colocaba los intereses de la nación. Y esta actitud serena y justa del señor conde, no podía ser olvidada por los españoles que, hidalgos siempre, saben respetar a sus adversarios, cuando éstos son, como Romanones, hombres de buena fe y pensamiento elevado.

Si hermoso fué el gesto de don Alvaro de Figueroa al defender al monarca, hermosa es la actitud del Frente Popular, concediendo la libertad al señor conde.

José SANCHEZ-ARCILLA.

LA LUCHA CONTRA EL DESTINO

En el Cincinati Euguirer se cuenta la extraña historia de John Evans, a quien se puede llamar «el millonario a la fuerza». Cansado de su inmensa fortuna, donó tres millones de libras para obras de beneficencia, y más tarde se retiró de toda actividad, reservándose la modesta pensión anual de 400 libras esterlinas. Pero fué en vano. Un día le avosaron que en sus tierras de la Guayana habían encontrado minas de cobre. Evans regaló esas tierras a un amigo. Dos meses después recibía una herencia de 100.000 libras. La donó a un orfelinato. Cuatro meses más tarde, una nueva herencia de 30.000 libras llegó a sus manos. La regaló a un hospital. Para colmo de su «mala» suerte, le tocaron 5.000 libras a la lotería. Entonces se declaró vencido y ya no le lleva la contraria a la ciega Fortuna. Acepta todo lo que le cae del cielo, y tiene más dinero que cuando se retiró con su modesta pensión de 400 esterlinas.

No hay que advertir que John Evans no tenía negocios en España ni en Francia. El Frente Popular se hubiera encargado de ayudarle a conseguir a todo trance ser pobre.

EN LA GUARAPERA — *Por Roseñada*

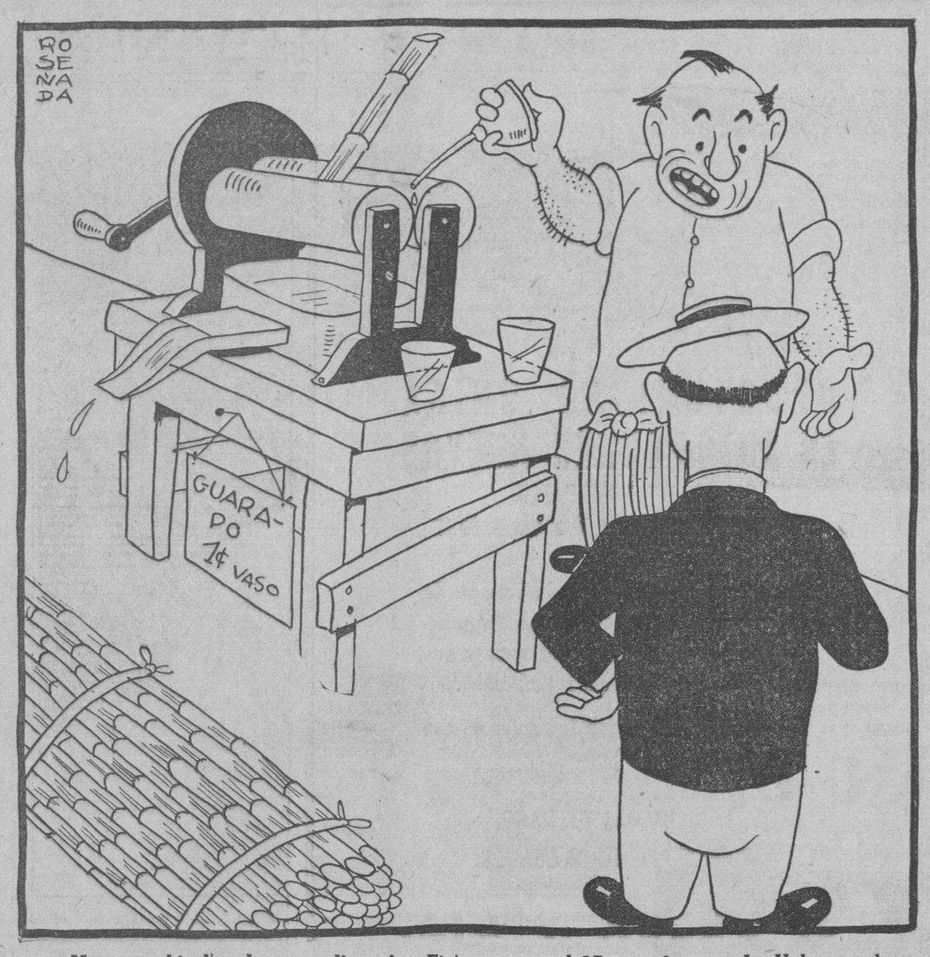

—¡Me voy a hinchar de ganar dinero! ¡Figúrate que el 27 se reúnen en La Habana todos los maestros del Interior!

D E S D E P A R I S

LOS INTERESES VITALES DE FRANCIA

BIEN entendido, al menos mientras escribo estas líneas, la decisión del Gobierno francés es clara: neutralidad cien por cien... condicional, en los asuntos de España.

La atmósfera está cargada de relentes, de miasmas, de ácidos sulfúricos y venenosos. Las pasiones partidaristas toman posición en contra y en favor de una dictadura militar en España, parecida a la italiana y a la alemana. Y, como dicen gráficamente los franceses, «et pour cause».

La ayuda alemana e italiana al general rebelde Franco se traduciría fatalmente, inmisericordemente, en una base alemana en el Mediterráneo y en una posesión —por mínima que sea— de Italia en Marruecos o en el Río de Oro.

Ambas concesiones serían fatales para Francia.

Desde que sonara el primer cañonazo alemán en el Rin, Francia se vería poco más o menos interceptada en sus comunicaciones con Marruecos, con Algeria y con Túnez. Su única vía de comunicación sería el Atlántico. Demasiado lejos excesivamente peligroso. Los rebeldes marroquíes —siempre los ha habido siempre existen, siempre estarán prontos a lanzarse a una revuelta— estarían armados y aprovisionados clandestinamente. Sería como si **Francia mantuviera** entonces una tercera frontera llena de riesgos.

En 1905 Alemania quiso intervenir en Marruecos, después del acuerdo franco-español de 1904. Sus planes fracasaron entonces, logrando en el terreno diplomático la sola ventaja del estatuto de Tánger. Guillermo II en persona desembarcó en esta última ciudad, con gran ruido de espuelas y clarines, de sables y entorchados. El premier francés, el gran Delcasé, fué depuesto... por orden de Berlín! ¡Detalle casi incomprensible! ¡Detalle humillante en extremo!

Y ahora, treinta y un años después de aquel golpe aparatoso, el barco de guerra «Deutschland» entra en la bahía tangerina, y una cantidad impresionante de aviones ornados debidamente y sin escrúpulos con la cruz gamada, se posan en Marruecos español, brindando al general Franco una ayuda preciosa en la defensa del transporte de tropas marroquíes a la Península.

Demasiado grave. Las relaciones internacionales quedan reducidas a un volumen de hilo frágil ¿Se romperá ese hilo?

El Gobierno francés, preocupado ante todo y sobre todo por la mística de la Paz (con mayúscula, es decir, integralmente sostenida a todo trance) pide que una serie de comisiones italo-anglo-alemanas controle sus fronteras, y una comisión franco-italo-anglo-alemana controle el mar, para estar todos absolutamente seguros de que no habrá más contrabando de armas ni del lado de Francia ni del lado del mar, en favor del Gobierno regular de Madrid ni en favor del Gobierno irregular de Burgos.

He dicho bien «que no habrá más». Y es que, pese a lo que digan los boletines oficiales de una y otra parte, tanto el uno como el otro gobierno españoles están siendo objeto de aprovisionamiento intensivo a través de todas las fronteras, las marítimas y las terrestres. El tráfico clandestino es un imbroglio que sostiene y caloriza el otro imbroglio, el primitivo del golpe militar. Las cosas llevadas a ese extremo no tienen otra solución que el de transformar, la revolución española, en guerra europea.

Pero —y los boletines oficiales siguen hablando— Francia está dispuesta a mantener una rígida neutralidad, **a condición de que Italia y Alemania mantengan la misma neutralidad del otro lado de Marruecos.**

Es decir, neutralidad estricta... pero condicional

Berlín y Roma tienen la palabra.

En todo este imbroglio la que verdaderamente está perdiendo es España. No importa el partido que gane, siempre será la entidad España la que pierda. Su moneda quedará por los suelos. El valor de sus propiedades quedará por los suelos. El volumen de su comercio quedará por los suelos. Y, claro, cualquiera de los dos partidos que gane, su hegemonía política y su influencia mediterránea quedarán casi asimismo por los suelos. ¿Quién pensó en eso antes de tirar el primer tiro?

Pero volvamos a los intereses vitales de Francia puestos en peligro por culpa del golpe militarista, pues que este golpe parece estar, no sólo animado moral e intelectualmente por Alemania e Italia, enemigas de Francia, sino efectivamente aprovisionado en dinero, en aviones, en municiones de toda clase.

Por fanática que sea la idea Paz en los círculos políticos de Francia, si su idea de neutralidad colectiva fracasa, algo serio va a pasar. Lo contrario sería un caso de antipolítica y de antipatriotismo tan flagrantes, que no cabe ni siquiera imaginarlo. La idea Paz quedaría derrotada mecánicamente por la idea **defensa de los intereses vitales de Francia en Marruecos y en el Mediterráneo.** ¿Llegaría hasta ahí el patriotismo y los intereses franceses? Sinceramente no lo creemos. Por eso creemos que «algo serio puede sobrevenir si la idea de estricta neutralidad franco-italo-alemana fracasa.

La no ingerencia francesa en favor del Gobierno de España es, no cabe duda (hasta los medios fascistas y nazis lo reconocen así) una forma práctica de ayuda a la rebelión militar. El Gobierno francés lo sabe mejor que nadie. Y sin embargo desestima esa desventaja y convoca una conferencia de neutralidad absoluta. ¿Política? ¿Heroísmo? ¿Mística de la Paz? La historia lo dirá...

Las cosas están así. Pero las cosas se modifican tanto de la noche a la madrugada, que los mejores críticos de política internacional quedan a veces derrotados en sus cálculos y generalmente vencidos por el factor tiempo: es decir, aventajados, en la publicación de sus apreciaciones, por los hechos. Y como el gobierno francés ha declarado, urbi et orbe, que su neutralidad es sólo condicional...

Eduardo AVILES RAMIREZ.

B R O M A S Y V E R A S

ANTES de ahora he comentado trabajos de la «pequeña gran revista» «Síntesis», que se publica en Güines, que cabe en un bolsillo y que se mete en otro a muchas grandes gacetas.

En este número de Agosto hallo, entre su selecto material, un artículo de Nicolás García Curbelo, en su intencionada sección «del huerto de Simplicia», donde se cosecha algo más que frutos menores, titulado «Toros» que, naturalmente, tenía que llamarme la atención. Porque hace días vengo dedicando algunas observaciones al proyecto «Illas» que duerme en el Senado el sueño de los justos (y no el de Luis del Pozo) por no sé qué razones; pues si algún proyecto tiene verdadera importancia nacional, trascendencia para nuestra economía e interés para todo el que trabaja y busca el vivir en los afanes diarios, es ese que había de autorizar las lidias en Cuba y, con ellas, atraer el dinero de fuera, mover el de dentro y despertar alegrías que buena falta nos hacen en este medio enfurruñado en que vivimos.

Pero, ¿qué interés tiene usted en los toros?, me han preguntado: pues, el interés del que ve un buen negocio para el mañana y que, por ser negocio de todos, a todos nos alcanza. Y el interés de presenciar un espectáculo que remueve las emociones, un tanto aletargadas de escepticismos; y el interés de ganar dinero, como todo hijo de vecino, escribiendo reseñas de toros, con mucha sal y alegría, como el chofer tiene el interés de llevar mucha gente a la plaza, y el comerciante lo tiene en vender muchas mantillas y prendas del cuerpo para las «prendas de mi alma» y las de todo el que tenga alma, con lo que resulta interés del cuerpo, interés del alma e interés de los alma...cenistas.

Y el Senado no ha dicho esta boca es mía y debe decirlo. Porque el tiempo pasa y ya nos corre prisa emocionarnos hasta sentir el corazón dar brincos. Podríamos tener, para Noviembre próximo, plaza, toros, toreros y, con ellos, dinerito caliente y a Miami más caliente todavía, porque se habría de vaciar sobre la Habana sábados y domingos.

Pues, como decíamos, Nicolás García Curbelo escribe un artículo en «Síntesis», de Güines, recordando los toros en aquella villa, a la manera clásica pueblerina, allá por el año de gracia de 1894. Y como el articulito está muy bien, como evocación criolla, vamos a dar paso a García Curbelo, que es tanto como, en el rito taurino, ofrecerle estoque y muleta, hacerle una reverencia con la montera, poniendo al sol el apéndice capilar coletudo y darle la alternativa.

Y allá va García Curbelo a la faena de la «estocá»:

«TOROS

Por Nicolás García Curbelo.

No lo dude usted, que es más verdad que la «doctrina». En el año 1894 existió en Güines una Plaza de Toros, traída como un carroussell o uno de esos kioscos desarmables, del pueblo de Alfonso Doce.

Don Antonio Manzano, carpintero de la época, fué el encargado de montarla en el centro de la Plaza de la Villa.

Durante algún tiempo funcionó con notable éxito y puede asegurarse que dicho espectáculo, a pesar del extraordinario entusiasmo que despertó entre todas las clases de la Villa, no dejó en aquella generación vicio de ninguna clase. Los güineros participaban los domingos del bello festival taurino, sin que nadie fuera víctima del flamenquismo ni de ninguno de los malos hábitos que, según muchos aseguran, despiertan los toros entre los aficionados a tales eventos.

Bien es verdad que cada día existe mayor número de «picadores», pero no ha podido probarse que éstos sean producto de los toros.

La inauguración de la Plaza fué un éxito, según cuenta Panchito Martell, quien en aquella época, cada vez que se fugaba de la Escuela, iba a la Plaza a hacer novillos junto con la cuadrilla del barrio.

La fiesta tuvo proporciones extraordinarias y en lo sucesivo, las lidias siguieron gozando del favor del público, aumentando considerablemente en los comercios locales la venta de mantones y sombreros calañeses.

Los domingos, el comercio cerraba a la una de la tarde. La cuadrilla, ataviada con su pintoresca indumentaria, se reunía en la morada de Don Sergio Alvarez. Una vez completa la comitiva se ponía en marcha recorriendo las principales calles de la localidad y llevando a la cabeza una sección de Bomberos y la Orquesta de Pedro Rojas.

A las dos de la tarde, la cuadrilla hacía su entrada triunfal en la Plaza. A esa hora los tendidos se hallaban, por lo regular, atestados de público y se veían allí en las gradas, mujeres bellísimas ataviadas con mantones y mantillas y luciendo en la cabeza enormes peinetas y manojos de fragantes claveles.

Fuera de la plaza y en un ambiente impregnado hasta la saturación de olor a churro frito, infinidad de vendedores pregonaban sin cesar sus mercancías, mientras allá dentro la Orquesta ejecutaba un Paso Doble de moda. Una larga fila de coches aguardaba junto a la valla, en tanto que los aurigas echaban una siesta bajo el fuelle charolado, después de haber puesto a los caballos un morral con una breve ración de maíz.

Por lo regular, los bichos que se lidiaban procedían de los afamados potreros de Juan Lanza, en Guanamón de Herrera.

A las tres de la tarde un toque de corneta indicaba el comienzo de la corrida. En este momento el Presidente entregaba la llave del toril y al instante había un cornúpeto en medio del redondel.

Allí estaban en su palco los directores de la Plaza, Antonio Ricalde y Mercurial Suárez, quienes daban entrada a la cuadrilla integrada por los espadas José Alvarez y Domingo Reverón, los banderilleros Francisco Alvarez, José Udondo, Adolfo Carrillo, Ignacio Landa y otros y los picadores, Juan Martínez, Benito Bruguera, Antonio Arizala y Miguel Domínguez, montando escuálidos jamelgos que eran suministrados en alquiler por Don Ricardo Pedreguera.

Las suertes de banderillas tenían pasajes divertidísimos. Muchas veces «Pancho el del Encanto», que iba a la plaza después de haberse rebanado escrupulosamente los callos vistiendo el clásico traje de luces, quiso lucirse llegando hasta el toro y echarle el aliento diciéndole: «Anda, manso, que aquí te espero», y en eso partir el animal con ganas de cornear al lucero de la aurora y quedar las dos banderillas de Pancho clavadas en la arena bajo una descomunal rechifla del público.

Y es que muchos decían que los toreros locales no podían ser diestros porque eran asturianos y de Asturias lo único bueno que nos llega es la mantequilla.

Los espadas no pudieron tampoco hacer nada bueno. A la hora de matar siempre les fallaba el pulso y el estoque rebotaba o quedaba clavado en las ancas del animal.

Los toros muertos eran descuartizados en la misma Plaza y repartidos entre los pobres de la Villa.

Muchas veces se daba oportunidad a los aficionados y se corría lo que se llama un toro embolado. Esto era siempre un agradable espectáculo, lleno de singular comicidad.

Después de algún tiempo la Plaza fué desmontada y se terminaron por tanto las corridas de toros en esta villa. Quizás si ahora que se pretende establecerlas en la Habana, volvamos a tenerlas nuevamente en Güines. Ahí está todavía el Parque de la Villa exactamente en las mismas condiciones en que se hallaba en el año 1894, es decir, en disposición excepcional para que sea fabricada en su centro otra Plaza de Toros.

Ojalá ello resulte, para que oigamos a muchos asturianos decir a las mozas con acento andaluz:

—¿Va usté a los toros? Vaya usté prenda que le voy a dedicá una oreja...!».

Como se ve, a las muchas voces autorizadas, que se han alzado pidiendo que el Senado discuta y modifique, en lo que sea conveniente, la proyectada «Ley Illas», se une la de periodistas del interior de la República, tan solventes como García Curbelo.

Vamos a ver, por tanto, si el Senado se da prisa: que esto de los toros exige el «paso-doble» y hay que apretar el paso.

Porque, si no se aprieta el paso, aprieta el hambre.

¡Toros, toros y toros! Porque, con toros, habrá ternera.

Y esto no hay quien me lo discuta; que sin toros no hay terneras, no hay quien me lo niegue.

Ah, bueno.

Joaquín ARISTIGUETA

A TRAVES DE LA VIDA

LA BESTIA HUMANA

EL asunto es demasiado doloroso para ser tratado ligeramente. No ya el chiste—que sería de mal gusto—sino ni siquiera la ironía y el sarcasmo pudieran emplearse ahora en que no hay espíritu sensible que no esté acongojado.

Lo que asombra y anonada, por falta de una razón que lo explique, es esa ausencia de piedad o de justicia que existe hoy en el pueblo español, aunque guerras cruentas ha habido de sobra, en todas épocas en la península ibérica, y luchas fratricidas hasta hace poco, en que los parciales de Don Carlos no cedían en crueldad y dureza a sus adversarios, que fusilaban a una pobre viejecita por el delito de ser la madre del «cabecilla» Cabrera.

Pero hoy, sin más razón que la divergencia de ideales políticos, no es posible justificar la violencia airada, porque sólo en esos momentos en que, como dijo en célebre discurso nuestro Rafael Fernández de Castro, «hay que pedir al cielo lo que la tierra niega», se concibe la pérdida de un buen sentido de ecuanimidad.

Lo de ahora no tiene límites. De norte a sur y de occidente a oriente, la misma pasión de exterminio invade todas las conciencias. No parece, al ver un sentimiento tan igual y decidido, de destrucción y matanza, sino que España ha sido invadida, como la antigua Roma, por los bárbaros del Norte, y que la Nación entera va a desaparecer sin que quede al español palmo de tierra para reposar eternamente junto a sus mayores. Pudiera creerse que, acosados y expoliados todos los habitantes, no tenían más recurso que morir, y de ahí ese afán desesperado de aniquilarlo todo, como si se trata de Sagundo o de Numancia.

La Historia juzgará este hecho inexplicable: los sacrificios en montón de gentes irresponsables, y la muerte, dada friamente a las mejores capacidades del país.

¿Por qué? No se concibe. Eminentes escritores de reputación mundial; preclaros talentos de envidiable posesión, han sufrido la muerte, y quizás, porque eran personas de elevada inteligencia.

Puedo afirmar, sin rubor alguno por esta mi «sensiblería», tan opuesta al coraje de los verdugos, que he tenido una pena inmensa al enterarme de lo que han hecho con españoles tan preclaros. No sé cómo entre aquellas huestes implacables no ha habido una conciencia que se conmoviera por esos dos hermanos que pasaron su vida laborando para divertir la nuestra. ¡Cuántas horas alegres y cuánta risa no ha provocado en el teatro el ingenio de esos dos incomprables escritores! ¡Y cómo lo han agradecido!

Y para que se vea que no es la pasión política la que acalla los sentimientos más puros del alma, traigo al caso la memoria de que una vez, durante nuestra lucha separatista con España, un club social titulado **Entre Nous** que formaban, para sus modestas diversiones, las familias cubanas que radicaban, desde antes de la guerra, en la ciudad de New York, organizó una velada literaria con objeto de reunir, siquiera, un centenar de pesos como auxilio a la revolución. La lucha era desesperada, porque los cubanos, sin recursos, estaban en la agonía. Pues bien, se hizo el programa y sin rencores ni odios, se eligió para nuestra fiesta una obra de las graciosísimas piezas de los hermanos Quintero.

Como este caso, pudiera citar otros muchos, como el panegírico que hizo Lanuza, en memorable discurso revolucionario, del noble y levantado carácter de Don Quijote de la Mancha!...

Cuando pienso en esto me siento mejor de lo que soy, porque pienso que otros hombres no hubieran tenido escrúpulo en fusilar a Don Miguel de Cervantes Saavedra.

No hay palabras, como dije al principio, para juzgar estas acciones, que quién sabe si responden a designios del Altísimo, porque ya pensó nuestro inefable Martí que la Humanidad no se redime sino por determinada cantidad de sufrimiento...

EL COMUNISMO EN EL DIA

LXXIV - OJOS DE VIAJEROS

(Continuación)

La mayoría de los viajeros que van a Rusia poco saben sobre esa nación. En lo cual,—se nos ocurre,— se parecen a tantos otros viajeros que van a otras naciones igualmente. Pocos hablan del idioma ruso. La U. R. S. S. la ven al través de impresos de propaganda comunista y de los labios de intérpretes —funcionarios, dedicados a «inflar» a la U. R. S. S. Por otra parte, puede un viajero hablar ruso, pero ello no se traduce en confidencias inmediatas a él por parte de los rusos, temerosos de la autoridad.

Los turistas en la U. R. S. S. no cuentan para sus impresiones sino con sus ojos —para lo que el gobierno comunista quiere ofrecer a sus ojos. Son víctimas de itinerarios bien trazados, cómodamente sentados en buenos automóviles norteamericanos o en coches-cama, de los que quedan, de los ferrocarriles imperiales. Los guías del Inturist, dependientes del Guepu, los dirigen y vigilan, les facilitan la existencia, tan complicada para el pobre ruso.

En esas condiciones, los viajeros, tratados con cortesía y atención, después de visitar alguna fábrica modelo, alguna clínica u otro establecimiento modelo, piensa que en toda Rusia todo es idéntico. Y la satisfacción lo domina. Además, se le ofrecen sobre el presente como sobre el pasado ruso datos de tan llamativa inexactitud, que, imposibles de controlar, son digeridos con fe. No deja ya de haber quien cree que el Kremlin es obra del reino soviet, como los ferrocarriles y otras cosas rusas.

Los viajeros, no lo olvidemos, tienen que darse prisa en Rusia, como en todas partes. Regla de los viajes combinados por las agencias. Viven en continuo movimiento. Herriot se formó una opinión definitiva sobre Ukrania en cinco días de viaje por un territorio casi tan grande como su patria.

¿Será necesario decir que todos los viajeros visitan los mismos edificios fábricas, kolkhoses o sovkhoses, que todos hablan del Dnieprostroi, de la fábrica «Stalin», del «Gigante», del «Virbliude», etc, etc? Sin embargo, muy a menudo llegan a sus países con excelentes impresiones sobre la U. R. S. S. aunque no pudiendo decir mucho sobre la famosa «construcción del socialismo» sin recurrir a los folletos, f

SERAN INAUGURADAS SEIS CRECHES EN LA PROVINCIA DE LA HABANA PARA ATENDER A HIJOS DE OBREROS

A LA FIRMA DEL SECRETARIO DE TRABAJO UNA REFORMA DE LA CAJA DE MATERNIDAD OBRERA

Abrirán tres creches en la ciudad, una en el Cerro, otra en J. del Monte y una en S. Antonio de los Baños. Sin cubrir varias plazas importantes en distintos Negociados

La señora Pilar Jorge de Tella, Jefa del Negociado de Protección a la Mujer y al Niño, de la Secretaría del Trabajo, ha rendido un informe al Secretario del ramo sobre la apertura de seis creches en la provincia de la Habana, donde poder atender debidamente a los hijos de las obreras mientras están en sus labores de taller.

Dichas creches constituyen una de las partes del programa que se ha trazado el doctor Cruz Fernández en cuanto a la reorganización de la Caja de Maternidad Obrera se refiere. Es un paso más de avance en beneficio del obrero, pues dichas creches estarán corteadas con fondos de dicha Caja de Maternidad.

Las referidas creches se establecerán: tres en la ciudad de la Habana, una en el barrio del Cerro y otra en el de Jesús del Monte, y la última en el pueblo de San Antonio de los Baños, sitios donde existen muchos talleres y, por tanto, gran cantidad de obreras.

Plazas sin cubrir

Posiblemente, de hoy a mañana el Secretario del Trabajo se entrevistará con el Presidente de la República para informarle que existen en el Departamento tres altos cargos sin ocupar. Uno el de jefe de Sexta Clase del Negociado de Casas para Obreros, que desempeñaba el profesor de esgrima, señor José María Rivas, el cual ha pasado a ocupar el cargo de profesor de esgrima del Capitolio Nacional; otro el de Jefe de Estadísticas de la Secretaría, que ocupaba el señor Suárez Rivas, ascendido hace más de un mes a Director del Trabajo y, el de Consultor Técnico, que desempeñaba el doctor Taboadela, fallecido recientemente.

Como sustitutos de los señores indicados figuran los nombres de varias personalidades políticas, guardándose gran reserva.

El Presidente del Senado

Una larga conferencia celebró ayer con el Secretario del Trabajo el señor Justo Luis del Pozo, Presidente del Senado de la República, guardándose reserva de lo tratado, aunque se nos informó que había sido en relación con la posible designación, en esta semana, del nuevo Subsecretario del Departamento.

También visitó al Jefe del Trabajo el doctor Arturo Recio, quien figura entre los posibles candidatos a ocupar la Subsecretaría del ramo.

Los Hacendados y Colonos

Hoy recibirá el Jefe del Trabajo a una comisión de hacendados y colonos, la que tratará sobre el Jornal Mínimo.

Por su parte, el doctor Cruz Fernández declaró a los periodistas que haría cumplir estrictamente en todos los trabajos de la industria azucarera el jornal mínimo y en lo referente al trabajo a destajo debe contratarse éste de modo que el jornal que perciba el obrero, bien, pagado directamente por la administración o bien, por trabajo a destajo, no podría nunca ser inferior a ochenta centavos, según ha fijado la Comisión Nacional de Salarios Mínimos».

Un sueño tranquilo

es bienhechor para los nerviosos y para los que trabajan sin descanso, fortalece y da nueva vitalidad. Para conseguir un sueño tranquilo se emplean las

Tabletas de **Adalina**

BAYER ¡No tiene los efectos nocivos del Bromuro!

★★★

Con fé de convencidos

Convencidos por feliz experiencia, miles de hombres recomiendan y personalmente dan fe de las curaciones prodigiosas que

BISMÁGEN

realiza en casos leves o graves de enfermedades del

ESTOMAGO

hígado, VESICULA,

úlcera gástrica o duodenal,

COLITIS o intestinos.

Dolor en la boca del estómago, Espasmos, Cólicos, Digestiones lentas o dolorosas, Vómitos de líquido o de sangre, Acidez, Eructos agrios, Ardentía, Gases, Inflamación del estómago o del intestino, Mala respiración, Dolor de vientre y espalda, Fermentaciones, Diarrea o estreñimiento, Afecciones del hígado y de la vesícula biliar, Inapetencia . . .: ¿presenta la enfermedad algunos de esos síntomas?

Hágase usted eco de la fama pública que sabiamente asigna a "Bismágen" virtudes curativas jamás logradas con otros preparados. Prescinda de vulgaridades y de imitaciones: Ensaye con un frasco del maravilloso patente "Bismágen"

y bendecirá la hora en que decidió tomarlo.

★★★

GANGA

Se vende barato un automóvil Graham-Paige con muy poco uso y en perfectas condiciones. Informan en la Administración del DIARIO DE LA MARINA.

CRONICA HABANERA

ONOMASTICO

Entre halagos y congratulaciones de sus amistades, pasará hoy el día la lindísima señorita María Luisa de la Torriente y Morales, tan admirada en nuestra sociedad.

Aunque no recibe, tendrá innumerables felicitaciones.

A ellas une el cronista las suyas.

OFELIA LOPEZ GOBEL.—Ha sido sometida a una delicadísima operación de la vista, la gentil y distinguida señorita Ofelia López Góbel.

Fué practicada dicha operación, con muy buen éxito, por el doctor Buenaventura Cruz Planas, joven y notable especialista que figura entre nuestros principales oftalmólogos.

Un pronto restablecimiento le deseamos a la señorita López Góbel.

«VIVO PARA AMAR».—En los elegantes y concurridos teatros «Encanto» y «Riviera», se estrenó ayer la bella producción que lleva por título «Vivo para amar», y en cuya interpretación se destacan la encantadora actriz Dolores del Río y el famoso barítono Everett Marshall, con la colaboración de Allen Jenkins y Guy Kibee.

Hoy vuelve a exhibirse en el Encanto, en todas las tandas, junto con la simpática comedia «El himno de la libertad» y la variedad «Maravillas del mundo».

Y en Riviera se anuncia para hoy «Entre esposa y secretaria», por Clark Gable, Myrna Loy y Jean Harlow, y «Melodías de Broadway de 1936».

Entre las damas que asistieron ayer a ambos coliseos, se encontraban las siguientes:

Señoras:

Gloria Guerra de Beruff Mendieta, esposa del alcalde de la Habana.

Silvia D. de Márquez Sterling, esposa del presidente de la Cámara de Representantes.

Mariana Seva de Menocal.

Mirta Martínez Ibor de del Monte Carlota Ponce de León viuda de Zaldo, Pilar Bolet viuda de Ponce de León, Chepita Rodríguez de Valverde, Andrea Hernández de Barreras, María Morales de la Torriente.

Cuca Ariosa viuda de Arango.

María Luisa de los Santos de Sierra, María Reboul viuda de Zorrilla, Nena Ariosa de Cárdenas, Gloria Ariosa de Almagro Pilar Reboul de Fernández, Rosita Montalvo viuda de Coffigny, María Larrea de Suero, Isabel Falla de Suero, María Sánchez de Lamar Roura.

Maximina Marimón de Farrés.

Paula Goicoechea de del Valle, Lily Goicoechea de Cámara.

Cristina Fernández de Castelví, Cheché Parreño viuda de Salcedo, Carolina Parellada viuda de Zanón, Sarita Larrea de García Tuñón.

María Luisa Delgado de Reyes, Mercedes Ravelo de Lutz, Piedad Zubieta de Basterrechea, Jacinta Torres de Salazar, Margarita Contreras de Beck.

Alicia Párraga de Mendoza.

Piedad Zamora de Cárdenas, Nena Tremols de Maciá, Gloria Erdman de Juarrero, Consuelo Sánchez de Colás, Sofía Zorrilla de Juliá. María Elena Alvarez de la Campa de Fuentes.

La Condesa de Covadonga.

Nena Pérez Piquero de Castañeda, Mercedes Marty viuda de Baguer, Clementina Llerandi viuda de Portela, Carolina Mantice de Muller, Alicia López Bisbal de Rodríguez, Cuca Saaverio, Florinda Jardínez de Viamontes, Elena Vieta de Ramos, Josefa Alvarez Flores de Onetti, María Romero de Vieites, Natalia Aróstegui de Suárez.

Estelita Alonso de Nodarse.

Maríita Barruecos de Martínez Pedro Yoyín O-Farrill de Mendieta, Marietta Aballí viuda de Simpson, Teresa Martín de Texidor, Piedad Sánchez de Pedro, Dulce María Chacón de Salas, Isolina Díaz, Amelia Portela de Zayas, María Gutiérrez de Rodríguez.

Guillermina Pérez Fernández.

Conchita Montoto de Cerra, Matilde Portela, Billie Boullosa de Diez Burgos, Beba Larrea de Alonso, Lolita de la Torre de Kohly, Evelia Méndez de Valdés Rodríguez, Silvia Durañona de Morales, Ofelia García Pulido, Evelyn Salazar de Mendoza.

María Teresa de Varona.

Margarita Scull de Alvarez, Mercedita Montalvo de Velasco, Leo Rodríguez de Fernández Muñiz, Manolita Argüelles de Yánes, Josefina Martínez Armand de Kindelán. Clarissa Aspuru de Alejo, Lidia Dotrés de Blez, Ofelia Cortés de Cano, Ofelia Sarrá de Méjer, Josefina Cano de Pérez, Olga Valdés Macías de Peláez.

Nina Cowley de Rodríguez Morini.

Mina Alvarez de Mora, Julita Montalvo, Hortensia Tarafa de Rodríguez, Araceli Alvarez de Campos Piedecita G. Sarraín de Suárez, Rosalina G. del Cueto de Sabas Alomá, Carmen Cerra de Fernández Villasuso, Silvia Vieites de Maxwell.

Julieta Cadenas de Silva.

Yoya Veis de Llansa, Enriqueta G. de Balcells, María Esperanza Montalvo de Lobo, Nena Bascuas viuda de Portilla, Evangelina López de Palacio, Pino Díaz de Rivas, Rosita Clavería de Blanco Herrera.

Chea Pedroso de García.

María del Carmen Rivero de Castro, Piedad Díaz de Martínez, Ofelia Broch de Angulo, Usenda Daus de González Labarga, Carmelina Tarafa de Montalvo, Luz Suárez de González del Valle, María Isabel Suárez de Sánchez.

Elenita Pollack de Aguilera.

Dinorah Boyez de Alexander, Hortensia Martell de Berndes Floraida Fernández Reboul de Tojón, Malvina Arnaldson de García, Alicia Foyo de Aguilera, Zeida Ochoa de Morales.

Glorita Juarrero de Maestri.

Carmelina Laurrieta de Fondón.

Tina Hidalgo Gato de Solís, Ofelia Valverde de Rodríguez, Aurorita García Feria de Areces, Aimé Mendizábal de Suárez, Caridad Rosales de Alzugaray, Bebita Alonso de Belt.

Carmela Sampedro de Argüelles, Enriqueta Piquer de Alemany, Maíta Linares de Alonso, Haydée Pereira de Salón.

Señoritas:

María Luisa Mendoza, Celia Rosa Morales, Victoria Alonso, Lourdes Argüelles, Josefina Valverde, Rosa Herrera, Elena Sedano, Elvira y Rosa Morales Zaldo.

Magda Vázquez Bello.

Gloria Loredo.

María Elena, Rosario y Marta González Labarga, Flarla Argüelles, Nenetica García Longa, Josefina Coffigny, Esperanza Núñez de Villavicencio, Rosario Arellano, Emilita Zaydín, Lolita y Heliana de Varona, Concha Caramés.

Madeline Menocal.

Lily Smith, Albertina O-Farrill, Lily Marín, y Carmita y Nenita Alvarez Tabío, todas tan bonitas.

María Teresa Freyre.

Gilda Galán, Beba Andino, María Pérez Díaz, Blanca y Pepita Garrido, Mayita y Lala Solaún Eloisita y Amadita Rodríguez Gutiérrez, Otilia Silva, Olga Otero, Cuca Rosaínz, Neni Jiménez, Georgina Martín, Serafina Sorzano.

María Antonia Morales.

Cristinita Castelví.

Mercedes Onetti, Gina Arango Loly Smith, Cristina Kindelán, Chela Miranda, Regina Pando, Silvia Pujals, Josefina Aballí, Loló de Cárdenas, Gladys de Castro Caridad López Serrano, Silvia Simpson, Cristina y Josefina Zanón.

María Elena y Mercedes Alvarez Pedroso.

María Luisa de la Torriente.

Flora María Lamar.

Antolina de Cárdenas, Carmen de Posada, Olga del Pico, Margot Zúñiga, María Enriqueta Seris, Eloisita Montalvo, Olga Arenas, Amelio Zayas.

Elena Montalvo.

Marta Sosa, Nena Rodríguez García, Helena y María Maciá, Rosita Barraqué, Rosa María Zaldo, Chela Oliva, Silvia Agüero, Angelina y Nenita Ariosa, Grazielita Rivas.

María Elena Ros.

Panchita Martínez María Teresa Palacio, Guillermina y Maríita Alonso, Angelita Sanz, Ofelia Angulo, Angelita Menéndez.

Elizarda Sampedro.

Matilde Cordon.

Margarita la Guardia, Marta y Josefina Peña, Anita, Graziella y Ada de Blank, Virginia Galán Lalu García, Florindita Viamontes, Nena Ramírez Olivella.

Lolita Coroalles, Gina Chomat.

Margot del Real, Monadita Berndes, Zeida G. Regalado, Rosalina Fernández Aguirre Poupée Venero, Dora Pogolotti, Gloria Barrios, Magda Urruela.

Carmelina Villaverde.

Nena Varona, Conchita Ortiz, Lidia Fuentes, Carmita García Montes, Sara María García Tuñón, María Luisita de la Sierra Hortensita Colás.

Concha Rosales.

Teté Fernández Sellés, Cuca Valiente, Lydia Lombard, Mari de los Reyes, Elena Franca, Yolanda Texidor, Margarita Pedroso.

CASINO DE LA PLAYA.—Hoy es noche de moda en el Casino de la Playa.

Como de costumbre, se verá colmado de público selecto y distinguido, que allí afluye a diario por ser el más bello sitio de recreo.

Habrá un «show» magnífico que se presentará como de costumbre, a la una, y estará integrado por la pareja de bailes Castaing-Barrie, la celebrada cantante Rita Montaner, la bailarina Lolita del Vizo y la pareja de rumba Estrella y Pablito.

El baile estará amenizado por la gran orquesta de los Hermanos Castro y el sexteto «Cauto».

Se verá muy animado.

El jueves, noche de moda, se celebrará allí una fiesta magnífica que ha de llevar gran concurrencia.

PAYAMAS

de Peter Pan y Linón, Estampadas

a **1.40**

Tres excelentes ventajas tienen estas preciosas payamas: calidad de la tela, belleza de estampaciones, de colores garantizados y corte y confección esmerada. Presentamos la colección completa de tallas en sugestiva diversidad de estampaciones.

No. 1. - Payama de casa confeccionado con Peter Pan de la mejor calidad, colores indestreñibles . . . $1.40

No. 2. - Preciosa Payama de linón estampado, propia para dormir a $1.40

"la época"

NEPTUNO Y SAN NICOLAS

Está de días hoy la bella señorita Bebita Villegas y Somoano, a la que enviamos un saludo.

La señorita Villegas prepara un viaje para el próximo mes, a los Estados Unidos, donde continuará sus estudios.

CUMPLEAÑOS.—En la fecha de ayer cumplió sus quince años de edad la graciosa señorita Yolanda González y Alonso, que por tal motivo se vió muy congratulada.

Reciba nuestra felicitación.

JOSE A. FERNANDEZ BLANCO.—Nuestro estimado amigo el conocido joven José A. Fernández Blanco, se encuentra recluído en la clínica Bustamante Núñez, víctima de una luxación en la clavícula.

Allí es atendido por los distinguidos doctores Alberto Inclán y Barba Inclán.

Un rápido restablecimiento le deseamos.

EN «FAUSTO».—Día de estreno el de hoy en el teatro «Fausto».

Se presentará por primera vez en Cuba la monumental producción «Vivir en la Luna», un romance de amor pletórico de originalidad, emoción y gracia.

Además de esta película se exhibe «Sangre azul», acierto magnífico de la notable actriz Luisa Fazenda.

Un gran lleno se registrará.

EL TE DEL COUNTRY.—Muy animado se vió el te del domingo en el aristocrático Country Club de la Habana.

Como de costumbre abundaron los partes, que llenaron la espléndida terraza, donde amenizaba la orquesta Habana Casino.

Había una mesa de distinguidos matrimonios de la colonia americana, donde se sentaban Mr. y Mrs John Duys, Mr. y Mrs. Northan L. Griggs; Mr. y Mrs. George Grant Mahon; Mr. y Mrs. W. J. Kusser; Mr. y Mrs. Leonard E. Brownson Jr.; Miss Josephine Barlow y Mr. J. L. Woods.

Un party de conocidas parejitas con:

Hortensia Colás y Manolo Bustamante.
Helena Maciá y Rogelio Lasa.
Patricia Delgado y René de Solo.
Nina Gomez Diago y Gustavo de los Reyes.
Ofelia López Bosque y Arturo Sosa.

Elena Montalvo y Guido Conill; Flora Lamar y Fafelo Fanjul.

Los jóvenes esposos Ventura F. Dellundé y Carmen Menocal, en otra mesa, con la señorita Lillian Cordovés y el doctor Antonio Coroalles.

Una petite table con la lindísima Angelina Ariosa y el joven Manolo de la Cruz.

Rosa María de Zaldo y Fabio Freyre, Cecile Fernández y Panchito Juarrero.

Mr. y Mrs. Clarence L. Marine, el distinguido matrimonio, en otro party.

Y en otro, Loly Smith y Salvador Castañeda; Jane Pollack y Emilio Roelandts; Muriel Rosemberg y Mario Franca; Rosita Barraqué y Bebo Aspiazu.

Mr. y Mrs. George Griswold, y Mrs. Jacques Bramhall.

La linda Cristina Kindelán, en una mesa, con el joven Raúl Arango.

Y en otra, la encantadora Yolanda Lima y Jorge Casteleiro.

El doctor Ricardo Morán y señora Lila Forcade, y el doctor Joaquín Viñals y señora Mercy Taquechel.

Y por último una mesa con dos parejitas:

Olga Thompson y Alín Suero.
Loló Suero y John A. Thompson.

Luis DE POSADA.

UN ENFERMO TRATO DE SUICIDARSE

Aburrido de la vida por sufrir una grave enfermedad, trató de suicidarse ayer en su domicilio Mario Morales, de 30 años de edad y vecino de Pasaje Ortega, situado en la calle 10 entre Tejar y Pocito, en Lawton.

Para llevar a cabo sus propósitos, utilizó un cuchillo con el cual se infirió una tremenda herida en el cuello, siendo su estado de suma gravedad.

Mario llevó a cabo su resolución aprovechando la ausencia de su esposa Esther Hernández y de sus pequeños hijos Mario y Andrés.

Por requerirlo su estado, el paciente fué enviado al Hospital Calixto García.

—¡QUE BIEN ESTAS! TE FELICITO ¿A QUE SE DEBE ESE CAMBIO?

—PUES CHICO ESE MILAGRO SE DEBE A LA "PEPSINA Y RUIBARBO BOSQUE" QUE ME HA CURADO LA DISPEPSIA.

Ayude a Sus Riñones

No Tome Drogas Drásticas

En sus riñones hay unos nueve millones de diminutos tubos urníferos o filtros que usted pone en peligro al descuidarlos o al tomar drogas drásticas e irritantes. ¡Tenga cuidado! Si a causa del mal funcionamiento de los riñones o de la vejiga sufre usted de micciones nocturnas que lo obligan a levantarse, de dolores en las piernas, nerviosidad, desvanecimientos, rigidez muscular, reumatismo, lumbago, neuralgias, ardores en la uretra, picazón, escozor, acidez o pérdida de la vitalidad, no pierda un instante: tome el Cystex, nuevo descubrimiento de un médico para aliviar, tonificar, limpiar y reponer los riñones irritados y adoloridos. Comienza a obrar a los 15 minutos de tomarse, y renueva la salud, la juventud y la vitalidad en 48 horas. El Cystex no cuesta más que unos cuantos centavos por cada dosis, y se garantiza que le aliviará sus sufrimientos en una semana o se le devuelve su dinero. En todas las boticas.

Si su droguista no lo tiene, escriba a J. Casanova, apartado número 1204. Habana.

LA GUERRA CIVIL HA ATRASADO A ESPAÑA EN UNA GENERACION, DIJO UN BANQUERO AL REGRESAR A N. YORK

(Exclusivo Herald Tribune)

NEW YORK, agosto 24.—Varios ciudadanos norteamericanos y refugiados de otras nacionalidades llegados ayer en dos trasatlánticos, han contado, como testigos presenciales, las brutalidades y horrores de la lucha española que presenciaron en las calles de ciudades y pueblos, incluyendo los incendios y saqueos de iglesias y los fusilamientos de sacerdotes y monjas desnudas.

Entre los fugitivos que embarcaron en Gibraltar abordo del vapor italiano Vulcania, están el banquero Jaime Acosta, de Puerto Rico, un comerciante español y su hija, quienes se negaron a dar sus nombres y el reverendo William Sheehan de New York.

Abordo del vapor Pennland llegaron a New York miss Edith Lawrence, escritora norteamericana que escapó de España embarcando abordo del barco de guerra inglés Repulse.

Sir William Wiseman, banquero internacional, quien llegó también ayer abordo del Aquitania, dijo que en su opinión, la situación europea «era de gran peligro e intranquilidad», pero sin embargo se mostró optimista diciendo que no estallaría un conflicto general en Europa. Añadió Sir William que toda Europa estaba profundamente preocupada por la situación española.

Refiriéndose a ella dijo así: La guerra se prolongará por largo tiempo y triunfe ya el gobierno, ya los rebeldes, habrá mucha hambre en España. Es una feroz lucha civil y España perderá en resumidas cuentas. Ya la lucha ha atrasado a España una generación».

Sir William dijo que había muy pocas noticias autenticas en Inglaterra de la lucha en España.

«Aún los generales del ejército español» dijo él, «no parecen saber los que sus colegas estan haciendo. Yo creo que fué cosa muy afortunada el que la marina de guerra inglesa estuviese tan cerca para ayudar a los fugitivos extranjeros».

Sir William dijo que el programa de rearmamento en Inglaterra estaba ayudando temporalmente a la industria inglesa.

«Yo creo añadió él, «que Inglaterra tendrá que flotar un empréstito de defensa para pagar esos armamentos. Son demasiado grandes para poder ser pagados por el tesoro británico».

El banquero Acosta se refirió a los excesos y brutalidades cometidos en Barcelona recientemente, los que él presenció.

«Los comunistas españoles son gente cobarde» dijo Acosta. «Yo los vi abatir gente a balazos en la calle enfrente de mi hotel, cerca de la plaza de Cataluña. Lo peor de todo fué el incendio y saqueo de antiguas y hermosas iglesias. Los comunistas no se robaron los vasos sagrados, pero sí abrieron las criptas donde estaban los esqueletos de monjas y sacerdotes».

El padre Sheehan dijo que se hallaba en Madrid cuando estalló la revuelta, habiéndose visto obligado a refugiarse en la embajada norteamericana.

«Si se aumentasen diez veces las noticias que sobre España aparecen en los periódicos norteamericanos, dijo el padre Sheehan, «No se tendría todavía una idea exacta de los horrores de la situación en España. Los sacerdotes estan siendo muertos a montones y en muchos casos se los mata en plena calle. Las monjas estan siendo arrestadas desnudadas y luego fusiladas Yo creo que España sólo podrá salvarse mediante el triunfo de los rebeldes».

Según los refugiados, los navíos de guerra ingleses y franceses pueden atracar en los muelles mismos del puerto de Barcelona. Los marinos británicos y franceses tienen todas las simpatías de los republicanos. Pero a los barcos alemanes e italianos se les obliga a permanecer fuera del puerto.

La escritora Edith Lawrence, quien ha vivido en los últimos cuatro años en Torreno cerca de Palma de Mayorca, dijo que Torreno había sido bonbardeada diariamente por aviones rebeldes por la mañana y por la tarde.

Poco después todos los ciudadanos norteamericanos que residían allí recibieron un aviso del cónsul norteamericano recomendándoles que abandonasen a Torreno. Y la mayoría de los ciudadanos que allí residían embarcaron abordo del barco de guera inglés Repulse.

COX COLLEGE and CONSERVATORY — College Park Georgia — Suburb of Atlanta

Este colegio con su ideal localización, competente facultad, superiormente equiparado, ofrece inigualables ventajas para señoritas en sus Departamentos de Literatura, Comercio, Música y Bellas Artes a un mínimo costo. Curso de 94 sesiones comenzando en Septiembre 15.

Informes: Señora María Varona de Castellanos, Gran Hotel.—Habana.

LAGRIMAS en los ojos . . .
TRISTEZA en el corazón . . .
DOLOR en el cuerpo . . .

■ Sufrir durante los días inevitables de cada mes . . . ¡Qué tragedia tan innecesaria! Innecesaria, porque tomando Evanol a tiempo se evita por completo el dolor de costumbre. La acción de Evanol es directa y positiva. No afecta el natural y necesario proceso fisiológico.

■ Si Ud. es una mártir de esos terribles sufrimientos, haga la prueba con Evanol y quedará convencida de que este producto es una verdadera bendición para las damas.

30 cts. la cajita de 10 tabletas. El envase de prueba con 3 tabletas 15 cts.

Evanol

CONTRA LOS MALESTARES FEMENINOS

INSTITUTO OFTALMICO NACIONAL — CLINICA DE LOS OJOS REINA 88 TELF. M-7766 — DIRECTOR: DR. ENRIQUE CUELLAR DEL RIO

Doctores HEVIA Y LLANILLO

— ABOGADOS —

Asuntos Civiles y Criminales.

Especialidades: Divorcios y Asuntos Mercantiles.

Oficios, 18, Casteleiro y Vizoso. Departamentos 514-515.

Teléfono: M-7835.

M.E.C.D. 2016

FAUSTO-AUDITORIUM
HOY
Un Viaje a la LUNA!! Un Salto en el vacio!!
Eso es el matrimonio, pero todos estan prontos a hacer la "Gran locura" a ver lo que pasa despues...!
Paramount presenta

MARGARET SULLAVAN
"VIVIR EN LA LUNA"
Henry FONDA y con Ch. BUTTERWORTH
30¢ y 40¢

SABADO 29
La Obra de espionaje mas interesante!!
Greta NISSEN en ESPIA 77

Tome "IRONBEER"
FOSFATOS-FRUTAS-CEREALES-HIERRO
SIN IRONBEER NO HAY AMOR PERFECTO

ESCENARIO y PANTALLA

ENCANTO: «VIVO PARA AMAR»

Nada romántico, a pesar del título y de la presencia de Dolores del Río, la actriz sensual y suspirante, tan proclive a todas las delincuencias.

Hay un barítono norteamericano, en el linde ya de la veteranía, que se llama Everet Marshall. Posee una voz entonada y cálida. Sabe moverse con soltura. Pero no es el hombre para ese tipo de combinación sentimental tan corriente en las películas muscales. No concebimos a Marshall en una escena de amor a la manera de Dick Powell, por ejemplo. Por eso, al presentársele en el cine, se le ha escogido una farsa con ribetes operetescos; pero farsa entera y verdadera, con todas las responsabilidades o más bien irresponsabilidades del caso.

El barítono hace el papel de un cantante bohemio, poco amigo de la formalidad y del empaque. Prefiere recorrer las calles niuyorquinas con una especie de murga en la que él es la máxima atracción, antes que someterse a la disciplina de una empresa teatral y tener que soportar las ínfulas y las majaderías de una «prima donna».

La majadera es, en este caso, una deliciosa majadera: Dolores del Río. Como el barítono no se doblega ante sus exigencias, ella determina su salida de la compañía, para quedarse con un tal Rico, que lo es de apellido, pero no de gracia ni de talento. Nuestro hombre se vuelve a la murga callejera; mas, a su vez, planea la venganza. No una venganza trágica, sino un desquite amable, por la vía de la burla. Esto, naturalmente, acaba por conquistar a la desdeñosa dama, que, por primera vez, siente que no la toman en serio.

La película está desarrollada en un tono zumbón, que a veces acierta con lo humorístico y otras cae sencillamente en lo fútil.

Everett Marshall carga con casi todas las responsabilidades del film. Permanece en la escena la mayor parte del tiempo y canta numerosas canciones, entre ellas la que sirve de título a la película.

Dolores del Río luce su belleza y sus trajes. Además toman parte en la película Guy Kibee y Allen Jenkins.

Francisco ICHASO.

N O T A S

HOY: LAUREL Y HARDY EN EL CAMPOAMOR

Con dos atracciones, dos orgullos, dos cañonazos, comienza hoy este simpático teatro una monumental semana supercómica. Decir Stan Laurel y Oliver Hardy ya es una garantía de alegría; pero, si además garantizamos que es la mejor de sus comedias es el acabóse. Usted se escarcajeará, gozará y escandalizará viéndolos en la colosal producción «Un par de gitanos», donde están mo nisimos y traviesos como nunca, y además, para completar el programa de risa más estupendo que esta empresa ha presentado, la revolución en el cine, «El Audioscopio», la película de los sustos y las sorpresas, ¡hay que verla con espejuelos! Pida los suyos al adquirir su localidad. Los precios como siempre: 20 kilitos de 1.30 a 6.30 y 30 centavos después. Niños, a todas horas, 15 centavos y tertulia 10 centavos.

El martes, otro sensacional programa, Robert Taylor, el ídolo de las muchachas, Janet Gaynor en la encantadora producción «La provincianita», y Republic Pictures presenta una nueva y emocionante aventura del maestro de los ladrones, el hombre que durante veinte años consecutivos pudo ocultar su identidad a la policía internacional, «La vuelta de Jimmy Valentine», con Roger Pryor y Carlotte Henry. Pronto: Warner Oland en «Charlie Chan en el circo».

«ESPIA 77» Y LA AVIACION ITALIANA

Los teatros «Auditorium» y «Fausto» han marcado, para estrenarla el próximo sábado, una gran película de la British International, titulada «Espía 77», la que se considera por la crítica extranjera como el drama de espionaje más dentro de la realidad de lo que es la azarosa vida de los espías, que todo lo dan y que todo lo pierden por que su labor tenga el aliciente de la gloria o de la inmortalidad, sino en casos muy contados.

La película «Espía 77» no es solamente un gran espectáculo de la pantalla por el interés de su acción y la espectacularidad de sus cuadros, sino que es, además de eso, una película de poderoso interés en estos momentos, puesto que se presenta toda o casi toda la aviación italiana, esa formidable maquinaria en la que Mussolini, el Duce italiano, apoya sus arrogancias.

La película «Espía 77» fué editada con permiso expreso del Duce, y se dieron todas las facilidades para que se tomaran las escenas de aviación en los campos italianos, demostrando esto que el Duce no quiere hacer misterio de sus actividades bélicas, sino que tiene empeño en que el mundo entero las conozca.

Son protagonistas de esta película Greta Nissen, una admirable y bella actriz, que al asumir la responsabilidad del principal role de «Espía 77», lo hizo consciente no solamente de las responsabilidades artísticas de ese papel, sino de la exposición personal a que se exponía. La secundan en su labor, Don Alvarado y el notable Carlos Diehl.

NACIONAL: JOE LOUIS VS. SHARKEY Y OTRAS. 20 Y 30 CTS.

Desde la 1.30 de la tarde empiezan hoy las exhibiciones en el teatro NACIONAL, con un heterogéneo e interesante programa, para todos los gustos y al precio de 20 centavos hasta las 6.30 y30 centavos después de esa hora. Niños, 20 centavos y tertulia 10 centavos.

«Ojos morenos», una película exquisita, de originalísimo argumento y con Cary Grant y Jean Bennet, como principales intérpretes, es una de las atracciones del programa, combinándose sus exhibiciones con las de la sensacional película «El asesino invisible», por William Powell y Jean Arthur, drama de misterio, basado en crímenes que se ejecutan en un hipódromo y valiéndose de la Viuda Negra como agente de muerte.

Como nota de actualidad sportiva, se exhibe la película Joe Louis vs. Jack Sharkey, dos rounds y medio de dinámica pelea, en la cual el ex marino, que ya no es por cierto un Popeye, se convenció que no era fácil repetir la hazaña de Schmeling contra la maravilla negra.

Interesantísima es la información que ofrece el diario de la pantalla de la Paramount acerca de los sucesos de España. Es la mejor fuente para saber noticias y formar una idea exacta de la situación española. Continuamente recibe Paramount y exhibe en el Nacional, las últimas palpitaciones de la guerra civil en España.

El jueves se anuncia un gran programa en español. El mejar que se habrá presentado en la Habana, puesto que está formado por dos grandes películas: «Una semana de felicidad», por Raquel Rodrigo, la celebrada estrella española, y la otra «El crimen de media noche», editada en Hollywood con todos los perfeccionamientos de la técnica moderna y con un trío estelar encabezando el elenco Ramón Pereda, Adriana Lamar y Juan Torena.

El día 31: «El Zorsal criollo», que no es una película de argumento, sino el prólogo de la vida artística de Carlos Gardel.

«VIVO PARA AMAR» EN EL ENCANTO

Hoy se repite nuevamente la magnífica producción musical de la Warner, «Vivo para amar», que ayer constituyó un doble acontecimiento social y artístico, y en que Dolores del Río realiza una de las creaciones más encantadoras de su carrera, con la colaboración del gran barítono Everett Marshall, Guy Kibee, Don Alvarado y Allen Jenkins. Los precios, como siempre, 30 centavos de 3.30 a 6.30 y 40 centavos después. Niños, a todas horas, 20 centavos.

El jueves, doble acontecimiento, una gran presentación y un gran estreno. Natalia Aróstegui, voluntad generadora de altas orientaciones; alma de jardín y embrujamiento; artista de nervios y horizontes, genial intérprete de la poesía, ofrecerá al distinguido público de la Habana, en turnos elegantes de 6.30 y 9.30, brillantes audiciones poéticas con lo más exquisito de su repertorio. 20th Century Fox presenta la creación más feliz, la formidable chiquilla Jane Whiters, titulada «Miss Incógnita», la calamidad pública número 1 conquista su más grande triunfo en esta película lindísima.

El domingo, a las 10 de la mañana, grandioso festival de Shirley Temple, presentándose la mejor de sus películas, «La estrellita del faro», regalándose entre los niños 1,500 espejitos de Shirley, dos muñecas grandes de Shirley y 2 juegos del «Quíntuple Dionne». Fiñes, solamente 20 centavos y mayores 30 cts.

HOY PAYRET
ESTRENO EN CUBA
MARI-TERE
LA REVELACION INFANTIL QUE HA ASOMBRADO A LOS PUBLICOS ESPAÑOLES!!! con la ESCULTURAL
LINA YEGROS
en
QUIEN ME QUIERE A MI?
La película que todos comprenderán porque es un trozo palpitante de nuestra propia vida!
Un asunto de honda ternura e insuperable emocion!!!
20¢ hasta las 6½ - Despues 30¢ Producción FILMOFONO Distribuida por CIFESA

MAÑANA: «LAS QUINTUPLES DIONNE» EN EL ALKAZAR

Hoy se exhibe, por última vez, la exquisita joya «Entre esposa y secretaria», admirablemente interpretada por Clark Gable, Jean Harlow y Myrna Loy, y la emocionante producción «El hijo del regimiento», con Charles Bickford, Florence Rice, Robert Allen y el genial chiquillo Billy Burrud. Los precios, como siempre, 20 centavos de 1.30 a 6.30 y 30 centavos después. Niños, a todas horas, 15 centavos y tertulia 10 centavos.

No hay duda que «El médico rural» será la película más comentada del año... aun sin contar sus cinco estrellitas que componen el quíntuple Dionne, esta película, que mañana se estrena en este teatro es un espectáculo de primer orden, pero con Ivonne, Ceoile, Emelie, Annette y Marie, como protagonistas, esta film no puede menos de ser sensacional. 20th Century Fox ha realizado una espléndida obra en esta cinta, con respecto al quíntuple, las criaturas son simplemente hechiceras y «actúan» con la naturalidad más grande. La acción tiene candidez admirable, particularmente en las escenas en que se ve a las nenas recién nacidas, aprendiendo a caminar, retozando, haciendo travesuras encantadoras, jugando con Jean Hersholt y aun aportando su extemporáneo diálogo de «da da» y «wa wa». También se estrena el interesante drama titulado «Hermano contra hermano». Pronto: Warner Baxter en «Robin Hood del Dorado».

UN GRAN PROGRAMA EN EL RIVIERA

Nuevamente se exhibe hoy la magnífica producción «Entre esposa y secretaria», genialmente interpretada por tres astros favoritos, Clark Gable, Jean Harlow y Myrna Loy, y complaciendo innumerables peticiones la producción musical más gigantesca que se ha filmado, «Melodías de Broadway de 1936», con el ídolo de las muchachas, Robert Taylor, la mejor bailarina del mundo, Eleanor Powell y el formidable danzarín Nick Long, Jr. Los precios para hoy, 20 centavos por la tarde y 30 centavos por la noche. Niños, tarde y noche, 15 centavos y tertulia 10 centavos.

Mañana, una de las películas más comentadas del año: «El médico rural», con el quíntuple Dionne y Jean Hersholt, y el interesante drama titulado «Hermano contra hermano».

El jueves, conjuntamente con el Encanto, la genial chiquilla Jane Whiters en la más feliz de sus interpretaciones, «Miss Incógnita», una película que le hará reir, y darramar alguna lágrima. También se estrena «El banquillo de los acusados», con Ann Harding.

El lunes, Shirley Temple, la reinecita del cine, en la más linda de sus películas, «La estrellita del faro».

EXITO DE «AMALIA BATISTA» EN EL MARTI

La empresa del teatro MARTI no descansa un solo momento. Después del grandioso éxito alcanzado por Agustín Rodríguez y Rodrigo Prat con el estreno de «Amalia Batista», ya anuncia para el día primero un estreno que seguramente causará sensación: «Moreno claro», el último gran hit de Castell y García Fox conjuntamente con el maestro Gonzalo Roig. El formidable «negrito» Alberto Garrido cuidará del role central de la obra, donde este popular artista cuenta con un campo propicio para hacer reir al más serio de los espectadores Además, en esta función que se celebrará es homenaje a Agustín Rodríguez se ofrecerá un magnífico show en el que tomará parte la formidable pareja Tudel y Jean y la gran bailarina Lolita del Vizo, y el estreno del apropósito de palpitante actualidad «Cuando cobre el pagaré» de Robreño. La primera tanda de esta noche que, como de costumbre, comenzará a las ocho y media será cubierta con «El enemigo público número 1, de Santiago Torras, con música de Jaime Prats. Sólo 30 centavos costará la luneta numerada, 20 centavos la butaca y 10 la tertulia. La segunda tanda de las 10.30 será cubierta con «Amalia Batista», de Agustín Rodríguez y Rodrigo Prats. Sólo 50 centavos costará la luneta numerada, 30 la butaca y 15 la tertulia.

CARTEL DEL DIA

POR LOS TEATROS:

MARTI: «El enemigo público número 1» y «Amalia Batista».

POR LOS CINES:

CAMPOAMOR: A-7054. A todas horas: «Un par de gitanos», «El audioscopio» y comedias.
NACIONAL: A-6700. A todas horas: «Ojos morenos», «El asesino invisible», la pelea de Joe Louis vs. Jack Sharkey y la revolución en España.
ENCANTO: M-6055. A todas horas: «Vivo para amar», comedia y revista.
ALKAZAR: A-6869. A todas horas: «Entre esposa y secretaria», «El hijo del regimiento» y comedia.
FAUSTO: A-6800: «Vivir en la luna» y «Sangre azul».
AUDITORIUM: F-4455. «Vivir en la luna» y «Cómo aprenden las mujeres».
PAYRET: A-7157. «¿Quién me quiere a mí?» y comedias.
RIVIERA: F-2040. «Entre esposa y secretaria» y «Melodías de Broadway de 1936».
TRIANON: F-2403. Cerrado por reformas en su sala.
NEPTUNO: M-2785. «Herencia de muerte» y «Ojos morenos».
REINA: M-1831. «Los muertos hablan» y «Los amores de un dictador».
RIALTO: M-1831. «Rose Marie» y «Los hijos del desierto».
PRADO: M-2822. «Rose Marie» y «El gato y el violín».
LARA: M-2421. «Ayer como hoy» y «A puertas cerradas».
VERDUN: A-9206. «Soldado profesional» y «Tenía que suceder».
ACTUALIDADES: M-5575. «Amor antes del desayuno» y «Tres caballeros de frac».
ESMERALDA: M-4030. «Contra el imperio del crimen» y «Aguilas heroicas».
LIRA: M-4474. «Un mensaje a García» y «El tunante».
MAJESTIC: M-4477. «Siempreviva» y «La bandera».
OLIMPIC: F-6263. «Lo Dolorosa» y «Todo valé».
VEDADO: F-3128. «Una noche de amor» y «Quiéreme siempre».
CARMELO: F-6030. «El niño de las monjas» y «El rey de los condenados».
MODERNO: X-1305. «La princesa encantadora» y «Qué bella es la vida».
NORMA: X-2021. «El pecado de una madre» y «Ahora o nunca».
WILSON: U-5863. «La noche aquella» y «Cadenas de amor».
ROXY: F0-3255. «Su primera escapada» y «Oh, Marietta».
INGLATERRA: M-5527. «La noche aquella» y «Cadenas de amor».
CUBA: M-9796. «El crimen del micrófono» y «¡Abajo los hombres!»
SALON ROJO: M-4794. «En busca del amor» y «La sombra del hampa».
UNIVERSAL: Egido y Monte. «La historia de dos ciudades», «La marca del vampiro» y episodio.
RIVOLI: F0-2828. «Estrellas sobre Broadway» y «Las explotadoras de 1935».
BELGICA: A-9128. «Infamia» y «El fantasma se embarca».
VIOLETA: M-3238. «A través de la tormenta» y Ginger».

G A C E T I L L A S

FAUSTO: «VIVIR EN LA LUNA» Y «SANGRE AZUL»

«Fausto», el popular teatro de Prado y Colón, combina para hoy, un excelente programa doble, que empezará a exhibir en función continua desde las 2 de la tarde y a los precios de 30 centavos hasta las 6:30 y 40 centavos después.

Como atracción máxima en este programa figura el estreno de la película titulada: «Vivir en la Luna» (Moon-s our home), un romance de amor, pletórico de originalidad, acción y gracia. Por un lado la fierecilla indomable Margaret Sullavan, persiguiendo el ideal que se ha forjado, pese a las conveniencias sociales impuestas por su abuela aristócrata, por otro Henry Fonda, excéptico y dominador que se cree capaz de reírse del amor, y los dos rindiéndose del niño alado... porque el amor es la única gran verdad de la vida. Además de esta película se exhibirá la comedia de costumbres titulada: «Sangre Azul», un acierto de la notable actriz cómica Luisa Fazenda.

El programa de «Fausto» se completa hoy, con la información de la Paramount a base de los sucesos de España, de los cuales, todas las semanas, ofrece las últimas palpitaciones. Estas noticias de la pantalla, son las únicas.

Pasado mañana anuncia el «Fausto»: «Entre esposa y Secretaria», la admirada película de Clark Gable, Myrna Loy y Jean Harlow y para el sábado está en turno el estreno de la sensacional película «Espía 77», la obra de espionaje más emocionante que se ha llevado a la pantalla en la cual se ven maniobras de la aviación italiana y las más espectaculares escenas en las que son protagonistas Greta Nissen, Carl Dihel y Don Alvarado.

AUDITORIUM: Margaret Sullavan en «VIVIR EN LA LUNA»

La exquisita estrella de «Parece que fué Ayer» y «Una chica Angelical», la genial Margaret Sullavan nos deleita nuevamente con una de sus insuperables interpretaciones que ahora se titula: «Vivir en la luna» (The Moons our home), argumento todo original, desarrollado a través de escenas de gran interés y lujo, en un ambiente que sirve de marco triunfal para la favorita actriz. Los éxitos de Margaret Sullavan, han constituído siempre motivo de grandes comentarios. En «Vivir en la luna» ella alcanza otro éxito, superior a sus anteriores, el que ahora comparte con el magnífico actor Henry Fonda y el popular Charles Buttrworth. «Vivir en la luna», será exhibida en las tandas elegantes de 5:15 y 9:45, conjuntamente con revista y el cartón en colores (formidable) «El concierto de la banda». En los turnos de 4:00 y 8:30: la super joya musical «Como aprenden las mujeres» con Frances Langford, estrella de «Melodías de Broadway de 1936», con Joe Penner, Ned Sparks y Jack Oakie. Precios: Mayores tarde, 30 centavos. Noche, 40 centavos. Niños, 20 centavos y Tertulia 10 centavos siempre.

Margaret Sullavan en «Vivir en la luna», película que hoy se estrena en el «Fausto» y «Auditorium»

El jueves: Desde la una: Clark Gable, Jean Harlow y Myrna Loy en la magnífica película «Entre esposa y Secretaria» y los reyes de la risa Stan Laurel y Oliver Hardy en su mejor película «Dos fusileros sin balas».

Sábado: Reaparición de la bella y exquisita actriz Greta Nissen en la emocionante y gran producción «Espía 77» con Don Alvarado». El día 4: Carole Lombard y Fred McMurray en la lujosa película «La princesa Olga».

PAYRET: «QUIEN ME QUIERE A MI»

Exito cada día mayor de la superproducción Filmófono, que distribuye «Cifesa», titulada: «Quién me quiere a mí? por la genial actriz de 4 años, Mari Tere, Olgala cantar, reir, hablar. Además, figuran en el reparto Lina Yegros, José Baviera y otros grandes actores. La comedia «Escapado del Manicomio». De Charles Chase, y el cartón «El Jardín de Mike» con la revista Universal, completa el programa.

Los precios son: 20 centavos hasta las 6 y media y 30 centavos, después. Niños, 15 centavos. Tertulia, 10 centavos.

Mañana: «¿Quién me quiere a mí?»

El día 1: Estreno, «Don Quintín el Amargao» por Alfonso Muñoz, Ana María Custodio, y Luisita Esteso. La famosa obra de Arniches convertida por el gran director Luis Marquina en una linda película.

Próximamente: «El Bailarín y el trabajador» la película más perfecta y mejor del ciema español. Semanas enteras estará en cartel sus intépretes so: Roberto Rey y Antoñita Colomé.

Después: «La hija de Juan Simón».

NEPTUNO: «HERENCIA DE MUERTE» Y «OJOS MORENOS»

Excelente el programa que anuncia para hoy, en función continua el teatro «Neptuno», desde las 2:30 de la tarde y a sus precios corrientes de 20 centavos hasta las 6:30 y 30 centavos después.

Una de las grandes películas de este programa es: «Herencia de Muerte», un drama intenso de amor y odios legendarios, al que presta el realce de su actuación Sylvia Sidney, Fred Mc Murray y Henry Fonda. El drama se desarrolla en su parte en escenarios naturales que la cámara reproduce en sus colores auténticos, siendo esto una de las más notables originalidades de este film.

La otra película se titula «Ojos Morenos» y es un bello e interesante romance en el que muestran sus admirables condiciones como intérpretes, Cary Grant y Joan Bennett. El programa se adorna con el cartón «Palos de Ciego» de Popeye el marinero y la información última de los sucesos españoles.

Mañana: a petición: «Rose Marie» y «¡Oh.. Marietta!»

Pasado mañana otro gran programa doble: «El mensajero de la Venganza» por Richard Dix y «Los nuevos ricos» por Fred Stone y Jean Parker, después otras grandes películas: «Entre esposa y secretaria», «13 horas de vuelo», «Un par de gitanos» y «Marigüana».

REINA: «LOS MUERTOS HABLAN»

Será hoy, un gran día para los amantes del séptimo arte, los que gustan las película emocionantes podrán concurrir al céntrico y cómodo super cine de Reina y Rayo, teléfono M-2272 y M-4313 y admirarán las dos grandes producciones que presenta la Select Picture.

Como de costumbre la función empezará a las dos en punto con una revista Fox y la graciosa comedia «El tenorio del oeste».

La primera de las dos films a exhibirse será «Los amores de un Dictador» donde comparten el trabajo principal los artista Madeleine Carrol y Clive Brook.

La super producción hablada en español «Los muertos hablan» es el otro estreno y sus intérpretes son Juan Soler y Amelia de Ilisa.

Serán los precios a igual que siempre: 15 centavos antes de las seis y media y 20 centavos después, niños a todas horas, 10 centavos. Tertulia familiar, con cómodas butacas, 10 centavos.

Mañana: «Ojo por Ojo» y «Ayer como hoy» y «Su primera escapada».

El viernes: «Claro de luna en el Río» y «La princesa Encantadora».

VERDUN: «SOLDADO PROFESIONAL»

Continúa con grandioso éxito el programa confeccionado especialmente para el simpático teatro de Consulado 120, con el teléfono A9206, el más fresco y ventilado por ser el único en Cuba al aire libre pero resguardado de las inclemencias del tiempo por su techo movible, comenzando como de costumbre a las dos de la tarde con una revista, un cartón, la intrigante producción de George Raft, titulada «Tenía que suceder», y la monumental joya, por el famoso actor Víctor Mc. Laglen y con la interpretación del sabio niño F. Bartholomew, — que lleva por título: «El soldado profesional», una super-joya, deleitante, con situaciones heroicas, y sublimes. Precios: hasta las seis y media de la tarde 15 centavos luneta; después, 20 centavos luneta. La comodísima tertulia con magníficas lunetas 10 centavos a todas horas y los niños.

Mañana: Estreno en Cuba de la estupenda joya hablada en español, por Carmita Aubert, y Rafael Arcos, titulada «Mercedes», deleitantes canciones, argumentación excelente, interpretación sublime. Una producción enteramente magnífica, estupenda. También se exhibe «El Rey de los gitanos» (copia nueva) por José Mojica.

El viernes, «Puerto Nuevo». Producción argentina.

RIALTO: «ROSE MARIE» Y «LOS HIJOS DEL DESIERTO»

Exito sensacional de la super producción Metro: «Rose Marie». Una magnífica y colosal película con las notables estrellas Jeannette McDonald y Nelson Eddy. Música, Canciones, Paisajes. Un argumento que entusiasma, considerada como la película del año. No deje de ver «Rose Marie». Además complétase el programa con «Hijos del Desierto» en español por los geniales actores cómicos Stan Laurel y Oliver Hardy. Una revista Universal, completa el programa.

Los precios son: 20 centavos hasta las 6 y media y 30 centavos después. Niños, 15 centavos.

Mañana: «Rose Marie», «Hijos del Desierto».

El viernes: Exito: «Herencia de muerte» en colores naturales por Sylvia Sidney.

PRADO: «ROSE MARIE» CON JEANETTE MAC DONALD

«Prado» el elegante teatro del Paseo del Prado, exhibe hoy, por última vez en sus turnos preferentes de 3:30, 6:30 y 9:30, la exquisita y grandiosa opereta «Rose Marie», por la eminente diva Jeannette McDonald y Nelson Eddy, una maravillosa producción musical donde se aunan de modo insuperable, todos los recursos del arte. Cubriendo los turnos de 2:00, 5:00 y 8:30, también la interesante y una de las mejores creaciones de Jeanette McDonald «El gato y el violín» con Ramón Novarro.

Precios de costumbre, mayores antes de las 6:30, 20 centavos después, 30 centavos. Niños a todas horas, 15 centavos. El viernes: La más grande creación de Abel Gance «Lucrecia Borgia».

LARA: «AYER COMO HOY»

Sigue ofreciendo los mejores programa a sus asiduos el popular y bien situado cine familiar «Lara», de Prado y Virtudes, teléfono M-2421, anunciando para hoy, el estreno de dos formidables películas que mucho público ha de congregar en la cómoda y fresca sala de este simpático cine de Prado y Virtudes.

Comenzando a las 2 de la tarde la función continua hasta las 11 y 30 y a los precios de costumbre se exhibirá revista, comedia, estreno de la formidable y emocionante super producción «Ayer como hoy» con un reparto especial por Wallace Beery, Lionel Barrymore, Arline McMahon, Cecilia Parker y otros, y estreno de la intensa y magnífica producción «A puertas cerradas por Arline McMahon y Mary Carlisle.

LIRA: «EL MENSAJE A GARCIA»

«El mensaje a García», emocionante y grandiosa super-joya cinematográfica, cuyo argumento está basado en un histórico episodio de nuestra guerra de independencia, alcanzó ayer gran éxito en el popular y céntrico cine familiar «Lira», de Industria y San José, teléfono M4474, cuya sala se vió en matinée y noche concurridísima.

Hoy en matinée a las 2 y nocturna a las 8 y 15 se exhibe revista, comedia, últimas exhibiciones de la grandiosa y regia producción «El mensaje a García» por Bárbara Stanwyck, John Bolés y Wallace Beery el estreno de la preciosa y muy colosal producción «El tunante» que interpreta James Dunn con Dorothy Wilson.

En tanda elegante a las 5 y 15 de la tarde se pasa por la pantalla revista y «El mensaje a García».

Mañana: «El pecado de una madre» y «El túnel trasatlántico».

Y el sábado y domingo: la emocionante pelea de Joe Louis vs Jack Sharkey, «El banquillo de los acusados» y otras muchas atracciones.

Mañana: «Piernas de seda» y «El banquillo de los acusados».

El viernes, sábado y domingo: «La princesa encantadora» por Grace Moore.

(VEASE más GACETILLAS en la página DIEZ)

MILES de PERSONAS de toda la Habana y sus barrios incluyendo "PAN con TIMBA" y "LLEGA y PON"
VENDRAN HOY a CAMPOAMOR en

A GOZAR!! A REIR!! A ESCANDALIZAR!!

con Stan LAUREL Oliver HARDY
El GORDO y el FLACO en el "KOLOSAL" programa Metro Goldwyn Mayer
"UN PAR DE GITANOS" -The BOHEMIAN GIRL- y PARA ACABAR!
SORPRESAS..! SUSTOS..! RISAS..!
El Audioscopio
la PELICULA que HAY QUE VER con PIDA LOS SUYOS EN LA TAQUILLA AL ADQUIRIR SU LOCALIDAD..
20¢ Tertulia 10¢ 30¢

HOY NACIONAL 20¢ 30¢ 10¢
La PELICULA OFICIAL de la PELEA
JOE LOUIS vs Jack SHARKEY
—ADEMAS—
"OJOS MORENOS" y "EL ASESINO INVISIBLE"
Gary GRANT y Joan BENNETT — Wm POWELL y Jean PARKER
y NUEVAS ESCENAS de la REVOLUCION ESPAÑOLA

MAÑANA
VERDUN
ESTRENO en CUBA
de la producción ESPAÑOLA

"MERCEDES"
con CARMELINA AUBERT RAFAEL ARCOS ANTOÑITA COLOME
15¢ antes de las 6½ LIBERTY PICTURES COLON 9 Despues 20
Tertulia con butacas: 10¢ a todas horas

HOY ULTIMO DIA!
ALKAZAR
Metro Goldwyn Mayer presenta a
CLARK GABLE MYRNA LOY JEAN HARLOW
Un TRIO de ASES en un TRIANGULO de PASION
Entre ESPOSA y SECRETARIA
y la produccion COLUMBIA "El HIJO DEL REGIMIENTO" CHARLES BICKFORD 20¢ 30¢

ALKAZAR y RIVIERA MAÑANA
20th Century FOX presenta
EL QUINTUPLO DIONNE en "El MEDICO RURAL" con Jean HERSHOLT y "HERMANO contra HERMANO"

HOY ENCANTO
Otra sensacion musical WARNER
Dolores del RIO y EVERETT MARSHALL
VIVO para AMAR
30¢ y 40¢
JUEVES GRAN GALA
5½ PRESENTACION DE LA 9½
bella y exquisita recitadora
Natalia AROSTEGUI
y
20TH Century Fox presenta a
La CALAMIDAD PUBLICA Nº1
Jane WITHERS
en la lindísima película que le hara reir... y derramar alguna lágrima
"MISS INCOGNITA"

UN GRAN PROGRAMA en ESPAÑOL! El mejor que se ha presentado en la HABANA hasta la FECHA.!!!
TEATRO NACIONAL
JUEVES 27 a DOMINGO 30
20¢ 30¢ 10¢
"UNA SEMANA DE FELICIDAD"
Producción española Distribuida por ARTISTAS UNIDOS con RAQUEL RODRIGO y TONY D'ALGY
y

"CRIMEN de MEDIA NOCHE"
Una produccion SELECT
Ramon PEREDA y Juan TORENA y Adriana LAMAR

M.E.C.D. 2016

A AAA AUTORIZARA EN OCTUBRE REFINAR CRUDOS DE 1937 SI QUEDAN AGOTADAS TODAS LAS CUOTAS

A DISTRIBUCION DE AZUCAR EN LOS SIETE MESES HA SIDO MAYOR EN 22,317 TONELADAS

Los tenedores de crudos se mantuvieron ayer en la misma posición del viernes y los refinadores no denotaban un interés definido. Pasajeras las extracciones del refinado

El mercado azucarero de costo y flete estuvo ayer quieto. Había ofrecidos unos 70,000 sacos de Puerto Rico a 3.75 centavos, siendo probable que sus tenedores aceptaran proposiciones de compra en firme a 3.72 centavos por parte de esos azúcares, mientras el crudo de Filipinas pedían 3.75 a 3.80 centavos, con azúcares de Puerto Rico fuera de cuota a 3.40. Los refinadores no denotaban interés definido.

Los futuros estuvieron quietos a tono de la actividad registrada en la posición de septiembre, a consecuencia de la liquidación motivada por la proximidad del primer día de notificaciones de entrega, que es el 1 de septiembre. En los primeros momentos de ayer las cotizaciones mostraban pérdidas netas de 1 a 2 puntos. Se vendieron 9,700 toneladas.

El refinado no ha variado. Las extracciones fueron pasajeras. La Cuba Cane & Hawaii está cotizando a razón de 4.65 centavos libra del azúcar refinado, por vagones enteros sobre tanque, para todos los territorios bien servidos, excepto la costa del Pacífico.

MERCADO DE LONDRES.—El mercado de Londres cerró quieto. Los crudos disponibles al equivalente de 3.85 centavos lab. Cuba. Las cotizaciones de la Terminal fueron las siguientes:

	Cierre Anter	Cierre del 24
Agosto	4/3¾	4/4½
Septiembre	4/3¾	4/5
Octubre	4/4	4/5
Diciembre	4/5	4/5½
Enero	4/7	4/7¼
Marzo	4/8	4/8¼
Mayo	4/9	4/9¼

EN PUERTOS DE CUBA.—El movimiento de azúcares en los puertos de Cuba, según Lamborn, Hutchings & Co., fué el siguiente:

Semana terminada en agosto 22 de 1936:

	Toneladas
Embarques	19,925
Exportación	25,186
Existencia en puertos	247,142

REFINADOS Y ENTREGAS.—Los refinados y las entregas efectuadas por 13 refinadores de los Estados Unidos, según el Instituto Azucarero Americano, fueron como sigue:

	Toneladas
Stocks primero a agosto 1 de 1936	2.735,000
Al período del año pasado	2.725,000
Semana que terminó en agosto 15 de 1936	75,000
Al semana del año pasado	85,000
Entregas	**Toneladas**
Stocks primero a agosto 1 de 1936	2.553,838
Al período del año pasado	2.661,368
Semana que terminó en agosto 15 de 1936	64,518
Al semana del año pasado	80,648

Las toneladas son largas y el vapor es en crudos.

AZUCAR EN ESTADOS UNIDOS. La distribución de azúcar en los Estados Unidos durante los 7 primeros meses de 1936 (enero a julio, inclusive), ha ascendido a 3.553,812 toneladas de 2,240 libras, valor crudo, comparado con 3.531,495 toneladas durante igual período de tiempo del año pasado; lo que representa un aumento de 22.317 toneladas, aproximadamente el 0.6 por ciento, según datos compilados por el Departamento Estadístico de Lamborn & Co., Inc., de Nueva York.

La distribución de azúcar de caña ascendió a 2.893,144 toneladas, comparado con 2.784,410 toneladas en el período enero-julio de 1935; que representa un aumento de 108,734 toneladas, o el 3.9 por ciento. La distribución de azúcar de remolacha ascendió a 660,668 toneladas, comparado con 747,085 toneladas en el período enero-julio de 1935; que representa una baja de 86,417 toneladas, o aproximadamente el 11.6 por ciento.

INDIA DE LA INDIA.—Según cablegramas de Cawnpore, India Inglesa, el primer estimado de las siembras de caña de azúcar para la próxima zafra de la India es de 4.204,000 acres, contra estimado final de 4.000 acres la zafra pasada. Las condiciones han afectado a la caña en las Provincias Unidas, pero el resto de la zona azucarera el tiempo es bueno en conjunto.

«AAA».—Hasta ahora, la AAA no ha dado señal alguna de que este año el procedimiento del año, de permitir la refinación de crudos de 1937 durante el mes de octubre de 1936, pero se cree que la autorización cuando quede agotadas las cuotas del año en curso, lo cual algunos esperan para el máximo octubre.

SIROPES DE CAÑA.—«No se ha podido confirmar —dice un despacho de New York— el rumor de que una inusitada actividad en el mercado de siropes de caña, sobre todo de Cuba. Hay, sin embargo, negociaciones del ramo que están no presión en los siropes de baja graduación, los cuales se cotizan de 8 a 12 o 14 centavos de descuento respecto a las calidades más ricas. También hay indicios de que la AAA pudiera tomar alguna medida en el sentido de señalar cuota a esos siropes, especialmente los de Cuba, la cual se asegura que los obtiene derritiendo azúcares de la llamada «cuota europea», cuyo precio es 0.84 centavos o poco más, en contraste con los 2.80 centavos que alcanzan los crudos de Cuba en los Estados Unidos.»

INFORME DE LAMBORN.—Los señores Lamborn, Hutchings & Co., dieron ayer tarde el siguiente informe sobre el mercado de crudos:

«El mercado de crudos continuaba mostrando a la apertura de hoy un tono quieto, con ofertas de un cargamento y dos lotes de azúcares de Puerto Rico, en total 70,000 sacos, para embarques en septiembre, a la base de 3.70, en algunos casos solicitándose ofertas de compra en forme («bids») a la base de 3.72. Alrededor de 10,000 toneladas de las Filipinas, para embarques en agosto-septiembre, obtenibles de 3.75 a 3.80, un cargamento (con opción el vendedor de entregar azúcares de Cuba o de derechos libres), para entrega durante septiembre u otcubre (a opción del comprador), probablemente obtenible a la base de 3.73. Los refinadores a la espectativa. Reportóse también haber obtenibles de 20,000 a 25,000 sacos de Puerto Rico de la cuota de 1937 y para embarque durante el mes de septiembre de este año, a la base de 3.40.

Al mediodía se anunció haber ofrecido un cargamento de 24-25,000 sacos de Cuba, ahora en puerto de Nueva York, a la base de 2.80 C&F, habiendo sido rechazada hace algunos días una oferta de compra en firme («bid») al precio de 2.77 C&F, y prevaleciendo la opinión en algunos círculos azucareros de que dichos azúcares serán almacenados, en caso de que no se puedan vender al precio arriba mencionado de 2.80 C&F.

MARCAS Y PATENTES
LORENZO S. RUIZ
Agente Oficial Afianzado.
(En práctica desde 1912)
Oficios 18.—Teléfonos A-9746 e I-3128.—Habana.
Registro de Rótulos, Nombres, Lemas Comerciales y Propiedad Industrial en General.

TABACO

Las ventas de tabaco durante la semana apasada, sumaron solamente 2.374 tercios y pacas; casi la totalidad en lotes regulares y pequeños.

De Vuelta Abajo eran 1.464 tercios; de Remedios, 567, y de Partido 342. Tripas varias, puntillas, volados, capadura, rezagos y bancos.

El total recibido durante la misma semana en el mercado, fué de 15,466 tercios y pacas, procedentes de Vuelta Abajo, «Las Villas, Semi-Vuelta, Oriente y Partido.

La semana que comienza no anuncia mayor actividad en el mercado local; al menos hasta el momento. Pero sí ha de ser testigo de grandes entradas de tercios y pacas, igual que los seis pasados días; porque las escogidas siguen trabajando a plena actividad en todas las localidades, y porque las últimas compras de vegas en tercios así lo hacen pensar. Queremos decir que de los talleres de escogidas seguirán mandando tercios y los compradores mandarán los de las vegas que han comprado en Vuelta Abajo estos días.

LAS ENTRADAS DE AYER

Hasta las cinco de la tarde habían entrado ayer en la plaza, procedentes de los centros productores, las partidas de tercios y pacas que siguen:

De Remedios, para la General Cigar Company of Cuba, 138.

De Santa Clara, para Ortiaga, Toledo y Compañía, 153.

De Pinar del Río, para Domingo Méndez e Hijos, 246.

De San Juan y Martínez, para José González y Compañía, 40.

De Placetas, para las firmas siguientes:

S. Ruppin Havana Tobacco Company, 263.

Menéndez y Compañía, 180.

Cía. Tabacalera M. A. Suárez, 136.

General Cigar Company of Cuba, 135.

Sidney Rothschild, 132.

Puente y Compañía, 52.

De Puerta de Golpe, para Cano y Hermanos, 114.

De Santa Clara, para I. Kaffenburgh e Hijos, 30.

De San Juan y Martínez, para la Cuban Land and Leaf Tobacco, 259.

ESCOGIDAS QUE FUNCIONAN

Dimos el domingo una relación de las escogidas que tienen abiertas en Las Villas varias firmas de esta capital. Hoy apuntamos otras.

En Guayos: Lobeto y Compañía, Manuel Lozano; Muñiz y Hermanos, y la Compañía Tabacalera Manuel A. Suárez, S. A. En Placetas: José Cortés y Hermanos; García y Vidal, y Jacinto Callejo. En Camajuaní: Puente y Compañía; Orovio y Hermano; Alfredo Martirena, y otros. En Sancti Spíritus, Hijos de Facundo Gutiérrez. En Fomento y Cabaiuán, Cuervo y Altuve. En Zaza del Medio, Rogelio Pérez y Compañía.

Lorenzo y Machín escogen en Santa Lucía, y Francisco Fernández en dos localidades.

Daremos otra relación de escogidas en Las Villas.

COTIZACIONES DE LA BOLSA DE AZUCAR DE NEW YORK

Habana, agosto 24 de 1936.—Por el hilo directo de Luis Mendoza y Cía.

Meses.	Abre.	Máx.	Mín.	Cierre.
Mayo	2.45	2.49	2.49	2.49
Julio	2.47	2.52	2.50	2.51
Septiembre	2.73	2.73	2.72	2.72
Noviembre	2.72	2.73	2.73	2.73
Enero	2.49	2.51	2.51	2.51
Marzo	2.45	2.50	2.47	2.49
Marzo	2.45	2.50	2.47	2.49

APRECIACION DEL MERCADO DE AZUCAR

Por LUIS MENDOZA Y CIA.
AGOSTO 24, 1936

	Ant.	Hoy.
Unidos, costo y flete	2.78	2.78
Unidos, contado, base LAB	2.64	2.64
Unidos, retenidos, contado, base LAB	2.30	2.32
Unidos, contado, base LAB	0.81	0.82
Local, contado, base ex almacén	0.78	0.79
Cuotas de embarque, base LAB	1.87	1.87½
Las cuotas, contado, base LAB	1.80	1.81
De colonos 1936, en almacén, por saco	1.80	1.81
De colonos 1936, en almacén, por saco	$5.55	$5.58

BUFETE DE JOSE I. RIVERO
Notario: FELIPE RIVERO
Chacón No. 52.
A-8142
HABANA
Teléfonos:
M-1472

COTIZACIONES

NUEVA YORK, agosto 24. AP.—Cotizaciones al cierre de la Bolsa de Nueva York:

Acciones: 803.210.
Bonos: $6.320,000.

COTIZACION DE LA PESETA

La peseta española se cotizó al cierre del mercado, ayer, a razón de 7.35.29 por dólar.

COTIZACION DEL FRANCO

El franco francés se cotizó ayer, al cierre del mercado, a razón de 15.15 por dólar.

COTIZACION DE LA PESETA

La libra esterlina se cotizó ayer, en el mercado local, a $5.03½.

MERCADO DE ALGODON

Cierre ayer en New York, recibido por el hilo directo de Luis Mendoza y Compañía:

Octubre	11.40
Diciembre	11.44
Enero	11.48
Marzo	11.53
Mayo	11.40

SORTEO EXTRAORDINARIO DE AGOSTO 31
A Beneficio de la "Corporación Nacional de Asistencia Pública"
PRIMER PREMIO $200,000
Preste su cooperación a tan humanitaria obra comprando billetes para este Sorteo, cuyo producto se destina principalmente a los Hospitales de San Lázaro, Dementes de Mazorra y otras Instituciones de Beneficencia.
Sólo $25.00 es el precio del billete entero
"LA DICHOSA" sirve todo pedido que se le haga a base de este precio, renunciando a la utilidad, en beneficio de aquellos Hospitales tan merecedores de la pública ayuda.
Tenemos a la venta ya los billetes del Sorteo Ordinario 1019 para Septiembre 9.
PRECIOS ESPECIALES a PEDIDOS DEL INTERIOR.
LA DICHOSA
COMPAÑIA CENTRAL.—Obispo y Compostela. —Tel. A-6770.—Apartado 748.—Habana.

GANADO

LOS PRECIOS EN PIE

Precios que pagan compradores entregado el ganado en esta capital:

	Ctvs. Libra
Vacuno, de 3½ a	3¾
Lanar, de 7 a	8
Cerda, de 3 a	3½

LOS PRECIOS DE LA CARNE

Los precios que rigen en los Mataderos de esta capital para las carnes, son los siguientes:

	Ctvs. Kilo
Vacuno, de 13 a	15
Lanar, de 15 a	20
Cerda, de 25 a	30

MATADERO DE LUYANO

Se sacrificaron ayer en el Matadero de Luyanó:

	Cabezas
Vacuno	108
Cerdos	38
Carneros	19

MATADERO INDUSTRIAL

Se sacrificaron ayer en el Matadero Industrial:

	Cabezas
Vacuno	178
Cerdos	48
Carneros	32

CARROS ENTRADOS

Llegaron 11 carros de Bayamo con ganado vacuno para el Matadero de Luyanó.

Claman en Pilotos por la carretera que han proyectado

No hay medio de comunicación. Aislado como está, sufre en su economía el comercio. Detalles

Nos escriben varios comerciantes y cosecheros de Pilotos, exponiéndonos las dificultades con que tropiezan por la falta de carretera que una a aquel poblado con la carretera central.

«El Comité Congresional de la Provincia de Pinar del Río —nos dicen— ha acordado invertir cuarenta mil pesos en una carretera que enlace este pueblo con la carretera central. Pero se nos ha informado que determinados intereses tratan de evitar que este acuerdo sea una realidad. No podemos seguir así por más años. Los perjuicios que sufre Pilotos son incalculables. Estamos completamente estancados».

Pilotos es un importante centro productor de tabaco y éste no puede transportarse a la carretera central sino con grandes dificultades por la falta del enlace dicho. El comercio que necesita traer mercancías, tropieza con iguales dificultades. Todo esto repercute desfavorablemente en los intereses de los cosecheros, comerciantes y pueblo en general.

«Si el transporte fuera fácil, acudirían aquí más compradores; todos nuestros productos se venderían mejor; el comercio podría ofrecer más ventajas y, por tanto, el beneficio general sería indudable».

«Cómo bien decía DIARIO DE LA MARINA al dar cuenta del acuerdo del Comité Congresional de la Provincia de Pinar del Río, en pasados días, detallando las cantidades distribuidas para la construcción de carreteras, «todas resultan obras completamente nuevas, de imperiosa necesidad para dichas localidades, que no cuentan, como dejamos apuntado, con otras vías de comunicación». Esa es la verdad».

VALORES

Se ejecutaron ayer en el mercado local muy pocas operaciones. Estas fueron en bonos de Morgan del 5 y medio, Deuda Interior y Obras Públicas, y en acciones de la Utilities del seis, Unidos y otras pocas.

La característica del mercado fué de calma y casi no se advirtieron esas pocas operaciones en privado a que nos referimos.

A juzgar por la cotización de la Bolsa local, siguen manteniendo la firmeza que el lector conoce los bonos de Speyer, Morgan, Deuda Interior, Estabilización del Azúcar, Gas y Electricidad, Papelera Cubana, Telephone y Nueva Fábrica de Hielo.

También se mantiene firmes las Obligaciones Hipotecarias del Ayuntamiento de la Habana.

Sostenidos los bonos de Obras Públicas y los recibos de las Obligaciones Oro del Tesoro.

Firmes las acciones fundadoras y beneficiarias de la Nueva Fábrica de Hielo; sostenidas las de la Jarcia de Matanzas y las preferidas de la Cuban Telephone, y flojas las demás emisiones.

Casi a los mismos niveles que el sábado quedaron los bonos y acciones que figuran en la Cotización Libre de la Bolsa Local.

MERCADO DE GRANOS

El mercado de granos de Chicago cerró ayer a los siguientes precios:

Avena:	
Septiembre	43⅜
Diciembre	44⅛
Mayo	44⅞
Centeno:	
Septiembre	82⅞
Diciembre	81⅛
Mayo	79
Maíz:	
Septiembre	111¼
Diciembre	96⅜
Mayo	92⅛
Trigo:	
Septiembre	110⅞
Diciembre	110⅜
Mayo	109
Trigo de Winnipeg:	
Septiembre	97¼
Diciembre	96
Mayo	97½
Trigo de Minneapolis:	
Septiembre	127⅜
Diciembre	122¼
Mayo	118¼
Trigo de Kansas City:	
Septiembre	113
Diciembre	110¾
Mayo	107⅞

BOLSA DE LA HABANA

(Cotizaciones efectuadas ayer en la Bolsa de la Habana)

COTIZACION OFICIAL

Bonos y Obligaciones

	Comp.	Vend.
República de Cuba:		
Speyer, 1904	103	106
Deuda Int, 1905	97¼	100
Cuatro y medio, 1909	97¼	100
Morgan, 1914	101⅝	104
Morgan (5½) 1923	103	—
O Públicas (5½) 1945	51¾	52¾
Obligs Oro (5½) 1935	40	—
Recibos de Depósito de Obligaciones Oro	32¼	33½
Azúcar (5½) 1940	98¼	—
Rep Cuba, Morgan (Serlados) 5½% — 1927:		
I Vence 1 julio 1936	101	—
J Vence 1 julio 1937	100	—
Ayunt Hab 1a Hipt	95	—
Ayunt Hab 2a Hipt	96	—
Centro Asturiano	44	—
B Territorial, Serie D	38	—
Cervecera	50	—
Cervecera Obligs no hipt	8	12
Gas	108	—
Hav Elec (Consol)	24	—
Hav Electric, Debentures, Obligs no hipt	3	5
Edificio La Metropolitana, S A	14	—
Mercados de Abasto y Consumo 1a Hipt	51	—
Nueva Fábrica de Hielo	103	—
Papelera Serie B	98	—
Teléfono	92	—
Unidos	10	—

ACCIONES

	Comp.	Vend.
Banco Territorial	7½	—
Cervecera	19	40
Fec C Consolidados de Cuba, P	6	8½
Cuba, R R	10	—
Fibras y Jarcia	25	—
Hav Elec Utilities Com, P 6 por 100	43	46⅞
Hav Elec Utilities Com, P 5 por 100	10	14¾
Hav Elec Railway Com, preferidas	1	4
Hav Elec Railway Com, comunes	⅜	1
Jarcia, P	60	—
Jarcia, C	12	—
Licorera de Cuba	7	7¾
Naviera, P	9	—
Naviera, C	1⅜	2¾
Nueva Fábrica de Hielo	140	—
Nueva Fábrica de Hielo, beneficiarias	39	50
Pesca, P	20	—
Pesca, C	4	—
Teléfono, P	47½	—
Teléfono, C	12	—
Unidos	2	3
Unión Oil	2	6

«COTIZACION LIBRE»

Bonos y Obligaciones

	Comp.	Vend.
Inter Tel Convert, 4 y medio por ciento	85	—
Inter Tel, 5 por ciento, 1955	74	—
Cuba Tel Co, 7 y medio por ciento	103	—
Cuba R R, 5 por ciento, 1952	55	—
Cuba RR, 7 y medio por ciento, 1936	64	—
Norte de Cuba, 5 y medio por ciento, 1942	56	—
Manatí Sugar, 5 y medio, 1949	36	—
Vertientes Sugar, 7 por ciento, 1942	15	—
Eastern Sugar, 7 y medio por ciento, 1937	16	—
Central Cunagua, 6 por ciento, 1957	101	110
C Gallego, 6 por ciento, 1975	25	50
Ved Tennis, 3 por 100, 1949	7	—
Pro Arte Musical, 7 por ciento	40	60
Casino Español, 6 por ciento	40	—

ACCIONES

	Comp.	Vend.
Inter Telp and Tel	12½	—
Cía Cubana de Electri- preferidas	90	—
Cuban American Sugar, comunes	9½	—
Cuba Company, C	1½	3

Cía Litográfica, P	78	110
Auxiliar Marítima, P	4	10
Seguros La Comercial	71	—
Seguros El Comercio	100	—

COTIZACION A TERMINO

Ayer, a las 3.30 p. m.
Entregas: días 15 y último de mes

Bonos y Obligaciones

	Comp.	Vend.
República de Cuba:		
Speyer, 5 por 100	103	107
Deuda Interior	97½	100
Speyer, 4 y medio por ciento	97½	100
Morgan, 5 por 100	101¼	105
Morgan, 5 y medio por ciento	103⅛	105
O Públicas, 1945	51¾	52¾
Obligaciones Oro	40	—
Recibos de Depósitos de Obligaciones Oro	32½	33⅛
Azúcar	98½	—
Julio 1936, I Morgan	101	—
Julio 1937, J Morgan	100	—
Ayuntamiento, 1a	95	110
Ayuntamiento, 2a	96	110
Centro Asturiano	45	—
Cervecera Internacional	50	—
Cervecera Internacional, Obligs no hipt	8⅛	12
Gas y Electricidad	108	—
Hav Elec Railway Co	25	30
Hav Electric Ry Comp, Obligs no hipt	3⅛	6
Nueva Fábrica de Hielo	104½	—
Pap Cubana, Serie B	100	—
Cuban Telephone Co	92	—
Unidos	10	—

ACCIONES

	Comp.	Vend.
Cervecera Internacional	19	40
F C Consolidados, P	6	8
Cuba Railroad, P	10	—
H E Utilities, Prefs	43¾	46⅞
H E Utilities, Pretes	10	14⅞
Hav Elec Ry Co, P	1½	4
Jarcia, P	60	—
Jarcia, C	13	20
Licorera de Cuba	7	8
Naviera, P	10	—
Naviera, C	1⅜	2¼
Nueva Fábrica de Hielo	140½	—
Nueva Fábrica de Hielo, beneficiarias	39	—
Teléfonos, P	48	—
Ferrocarriles Unidos	2	3½
Unión Oil Co	2	6

OFICIAL

Anuncio oficial.—República de Cuba.—Secretaría de Obras Públicas.—Comisión Central Permanente de Subastas.—Habana, Agosto 12 de 1936.—Hasta las diez de la mañana del día 26 de Agosto de 1936, se recibirán en la Oficina de esta Comisión, situada en el local anexo al despacho del señor Director General, en esta Secretaría, proposiciones en pliego cerrado para la contratación de la ejecución de las obras de reparación de la carretera de Regla a Casa Blanca y la Cabaña, tramo comprendido entre los Kms 2 y 3 en la Provincia de la Habana y entonces se abrirán y leerán públicamente. En la Oficina de la referida Comisión se facilitarán pliegos de condiciones, modelos de proposiciones e informes. Antonio Tella.—Presidente de la Comisión Permanente de Subastas.

12-13-22 y 25.

BONOS DE CUBA

Cierre ayer en New York, recibido por el hilo directo de Luis Mendoza y Compañía:

	Comp.	Vend.
Speyer, 5%	100	101
Speyer, 4½%	96⅛	96⅜
Morgan, 5%	99⅞	—
Morgan, 5½%	101⅝	102
Obras Públicas	52	52¼
Cuba Railroad, 7½%	61	65
Cuba Railroad, 5%	54⅛	56
Cuba Northen, 5½%	55	56¼
Eastern Sugar, 7½%	27¼	28½
Manatí Sugar, 7½%	44⅛	46½
Int. Tel. and Tg.	85½	86

MERCADO DE METALES

Cierre ayer en New York, recibido por el hilo directo de Luis Mendoza y Compañía:

Cobre	9.55
Plomo	4.60
Níquel	35
Platino	—
Plata	—
Estaño	42¼
Zinc	5.17½
Manganeso	40

El prestigio de su negocio o profesión, exige un domicilio adecuado
Nosotros se lo ofrecemos:
Inmejorable situación comercial, cerca de la lonja, aduana, correos, muelles, ayuntamiento, secretaría de agricultura, bancos etc.
Todos los requisitos modernos.
VISITENOS Y SE CONVENCERA
EDIFICIO CASTELEIRO--VIZOSO - Oficios 18

CEBOLLINO
de Canarias de la nueva cosecha. Garantizamos alta calidad. Recibido vía Londres- New York. Apresúrese a hacer su compra. Semillas en general.
«EL VAPOR» Aguila No. 187, Teléfono M-9506.

GODOY-SAYÁN
SEGUROS Y FIANZAS
(INSURANCE AND BONDING)
TELÉFONOS M-9866. M-9867
AGUIAR 77.
HABANA, CUBA

CAMBIOS

Tipos de venta al cierre ayer en Bancos de ésta capital:

New York, cable	1/10P.
New York, vista	1/10P.
Londres, cable	5.03½
Londres, vista	5.03¼
Madrid, cable	13.60
Madrid, vista	13.58
París, cable	6.60
París, vista	6.59
Italia, cable	7.90
Italia, vista	7.89
Bélgica, cable	16.92
Bélgica, vista	16.90
Alemania, cable	40.28
Alemania, vista	40.28
Toronto, cable	⅛%P.
Toronto, vista	1/10%P.
Hon Kong, cable	31.30
Hong Kong, vista	31.25
Amsterdam, cable	67.95
Amsterdam, vista	67.90
Buenos Aires, cable	28.00
Buenos Aires, vista	27.00
Suiza, cable	32.65
Suiza, vista	32.63
Japón, cable	29.60
Japón, vista	29.55

(VEA más MERCANTIL en la página 19)

BOLSA DE NUEVA YORK

(Cierre de ayer por el hilo directo de Luis Mendoza y Compañía)

—A	
Amerada	94½
Am Radiator	22¼
Adams Expr	13
Air Reducc	73⅞
Alaska Jun	14
Alleghany	3¾
Allied Chem	229
Allis Chal	54
Amer Can	122½
Am Car Fou	42⅛
Am F Pow	6¾
Amer Inter	11
Amer Loco	29⅝
Am P Light	12⅛
Amer Smel	83¾
Amer Sugar	57
A C Alcohol	26¼
Amer T and T	172
Am Tobac A	100
Am Tobac B	101½
Am W Works	24¼
Am Woolen	8⅛
Anaconda C	38
Atchison	79
Atlan Coast	30
Atlan Ref	27¼
Ass D Goods	17¾
Auburn Auto	31⅛
Aviat Cor	5¼
Amer Bank	38⅜
Amer Metal	31½
—B	
Baldwin Lo	3
Balt and Ohio	21⅞
Bendix Avi	27⅝
Best and Co	55
Beth Steel	62¼
Borden Co	30
Briggs	54¼
Brook Man	51⅝
Byers A M	20½
—C	
Can Pacif	11⅝
Cann Mills	44
Case T Mach	152
C de Pasco	52¼
Ches and Ohio	65⅞
Chrysler	111¾
Coca Cola	115¾
Col Carbon	125
Comm and Sout	3⅛
Congoleum	33¾
Cons Gas	41⅞
Cons Oil	12¼
Cont Can	69
Cont Oil	30
Corn Prod	64½
Coty Inc	5⅝
Cub Amer S	10⅝
C Am Sug, p	102
Cmm-l Solv	16
Chesapeake	31
Col Fuel	5¾
Cruc Steel	42
—D	
Del Hudson	42⅝
Del and Lacv	18¾
Drug Inc	15¼
Dupont	159½
—E	
East Kodag	175
El Auto Lit	38⅜
El Pow Lig	14⅝
Elec Bond	21⅝
Erie (R R)	16⅛
—F	
Fox Film C	28⅛
Frep Texas	25⅛
—G	
Gen A Tank	55½
Gen Asphalt	23⅛
Gen Elec	46⅛
Gen Foods	38¾
Gen Motors	65¾
Guantánamo S	2¼
Gillet Saf	14
Gimbel Bros	17¼
Gold Dust	12⅞
Goodrich R	23½
Goodyear	22⅞
Gen Bronze	8½
Great North	40
—H	
Houston Oil	8¾
Hudson Mot	16¼
—I	
Ill Cent	26¼
Interb R T	13⅜
Int Cement	54¾
Int Nickel	53
Inter Tel	12⅝
—J	
Johns Mansv	115¾
—K	
Kroger Groc	20⅞
Kresge S S	26⅞
Kelvinator	20¼
Kennecot	45½
—L	
Lambert Co	17
Ligg Myers	104
Loew-s Inc	55¼
Loose Wiles	41
Lorillard	22½
Louisv Nas	89
Ludlum Stl	26⅜
Lehman Cor	105¾
Liquid Carb	40
—M	
Macy (H R)	47½
Montgomery	44¼
Miss Pac, c	2¼
Miss Pac, p	5⅝
Min Honeyw	88½
Murray Corp	19⅜
—N	
N Y Central	40¾
Nash	15½
Nat-l Dist	29
Nat-l Bisc	31⅞
Nat-l Cash	23¾
Nat-l Dairy	27
Nat-l P Li	11¾
North Amer	31½
N A Aviat-n	8⅛
Norfolk and W	278
Nort Pacif	25¾
—O	
Ohio Oil	12¼
Otis Elev	—
Otis Steel	15½
—P	
Packard Mot	10½
Paramount	7⅝
Pennsylvanin	37¼
J C Penney	87
Pullman Co	53⅞
Proc Gamble	45⅞
Pure Oil	16¾
Puerto Rico	32½
—R	
Radio Corp	10⅜
Rep I Steel	21¼
Reynolds	55¼
—S	
Safeway Sts	29½
Sears Roeb	81¼
Simmons Co	36¼
Soc Vacuun	13⅜
St Paul, p	3⅜
So Pacific	40⅞
South Ry	21
Stan Brands	15
Stand Gas	7¼
Stan N J	62⅝
Stan Oil C	35¼
Stewart War	18⅜
Studebaker	13⅛
Sun Oil	79¾
—T	
Texas Co	38⅛
Texas Gulf	37¾
Timken Roll	62⅞
—U	
Union Carb	95¼
U Pacific	138½
Union Oil	21¼
United Cor	7½
Uni Cor, pfd	47¼
Unit Fruit	80¾
U S Rubber	29
U S Steel	67
U Aircraft	24⅞
U S Ind Alc	37
—V	
Vanadium	22⅝
—W	
Warner Bros	12⅜
W Brothers	8⅝
West Union	86¼
West Elec	135
Woolworth	53⅛

CIERRE DE LOS VALORES EN LA BOLSA DE NUEVA YORK

NEW YORK, agosto 24. (Por el hilo directo de Luis Mendoza y Cía.) Las tendencias restauradoras surgidas en el mercado de acciones tras de la caída del viernes se prolongaron a los primeros momentos de la semana que comienza. Como sucedió el sábado, la mayor parte de la mejoría de hoy tuvo lugar a principios de sesión, notándose después una serie de fluctuaciones desanimadas e indecisas, sin que su escaso volumen y lentitud de movimiento demostraran nada terminante, como no fuera el que en ningún momento hubo una demanda de papel realmente vigorosa. De hecho, la característica saliente de la sesión de hoy (y de la del sábado) fué la persistencia de un tono de alza acompañado de una demanda muy floja y dispersa. Es de observar que lo mismo sucedía la semana pasada en plena baja, cuando también era evidente lo limitado de la demanda existente entonces por debajo del nivel de precios mantenido en aquellos días. A nuestro juicio, la actuación de las acciones ha vuelto hoy a patentizar la falta de interés profesional por el alza, como faltaba anteayer, y como en realidad viene faltando de dos semanas a esta parte. Por consiguiente, nuestro criterio sigue siendo el mismo, y propugnamos la prudencia de abstenerse de toda participación activa en el mercado de acciones, salvo por parte de los especuladores más ágiles y mercuriales. — D. F. Underhill.

MOVIMIENTO QUINCENAL DE AZUCARES DE LA ZAFRA DE 1936

QUINCENA TERMINADA EN AGOSTO 15 DE 1936

Existencia de la zafra anterior	505.093	
Producción de la zafra autorizada hasta la fecha	2.529,356	
Total	3.034,449	
Exportado hasta la fecha	1.899,311	

G A C E T I L L A S

ACTUALIDADES Y ESMERALDA: GRANDES PROGRAMAS

Muy grandioso programa es el que tiene hoy el predilecto y popular cine «Actualidades», de Monserrate 8 y 10, teléfono M-5575, pues en su función continua de 2 a 11 y 30 de la noche exhibirá revista, comedia, estreno de la bellísima y muy lujosa super-producción «Amor antes del desayuno» por Carole Lombard y Preston Foster y estreno de la exquisita y original super-joya musical «Tres caballeros de frac» por el tenor Tito Schippa. Mañana: «El agua en el suelo» y «Trompadas fenomenales».

«Esmeralda», el favorecido y simpático cine de las familias, sito en Monte 242 (Cuatro Caminos) teléfono M-4080, anuncia hoy martes grandioso programa de homenaje al popularísimo y dinámico actor James Cagney, exhibiendo dos de sus mejores películas. En la función continua de 2 a 11 y 30 de la noche se pasa por la pantalla revista, comedia, el emocionante y colosal drama «Contra el imperio del crimen» por James Cagney y Ann Dvorak y estreno de la emocionante y grandiosa super-producción «Aguilas heroicas» el último éxito del dinámico actor James Cagney con Pat O-Brien. Mañana: «Condenados al infierno» y «Cadenas de amor».

MAJECTIC: «SIEMPREVIVA» Y «LA BANDERA»

Hoy desfila por la pantalla del coquetón teatro «Majestic», de Consulado 116, con el teléfono M-4477, fresco como las brisas del mar, con sonido perfecto, proyección clara, y cómodas butacas, un regio programa que comienza a las dos de la tarde con un cartón, una revista, una comedia, la monumental producción hablada en español por Jean Cabin titulada «La bandera», una producción enteramente interesante, y la soberbia joya cinematográfica, que no tiene una sola escena que deje de interesar y mantener en espectación a todo el público, y que lleva por título «Siempreviva» que es sabiamente interpretada por Jessie Mathews. Una obra merecedora de toda clase de elogios, por su argumento, por sus bellezas artísticas, una película que no deja nada que desear, romance, amor, tragedia, intrigas, etc. Precios: hasta las seis y media luneta o preferencia 10 centavos, después luneta o preferencia 15 centavos, la comodísima tertulia con regias butacas, o segundo balcony damas y niños 5 centavos, caballeros 10 centavos a todas horas.

Mañana: «Nevada» y «Fama sin dicha».

El jueves: «39 escalones» y «El clarividente».

El sábado: la gran pelea de Joe Luis y Jack Sharkey.

OLIMPIC: «LA DOLOROSA» Y «TODO VALE»

El elegante y favorito cine familiar «Olimpic», de Línea y B. Vedado, teléfono F-6263, ofrece hoy martes muy original y valioso programa con el estreno de dos grandes producciones, una española y otra americana, que interesarán vivamente a sus muchas familias asiduas.

En tandas de 4 y 45 y 9 y 45 se exhibe revista y se estrena la bellísima, monumental y regia super-joya toda en español «La dolorosa» que interpretan genialmente Rosita Díaz, Arturo Godoy y otros grandes artistas españoles.

Y a las 6 y 30 y 8 y 30 la preciosa y regia producción musical de exquisito argumento «Todo vale» por Bing Crosby y Ethel Merman.

Precios: Luneta 15 centavos en tanda y 20 centavos por la noche. Niños y tertulia a cualquier hora 10 centavos.

Mañana: «Amor gitano» y «Dama de Cabaret».

Y el jueves y viernes: regio estreno en el Vedado, de la bella y lujosa super-joya musical «Puerto nuevo», genialmente interpretada por Sofía Bazán, intérprete de «Luces de Buenos Aires» y otros conocidos artistas argentinos.

VEDADO: HOMENAJE A GRACE MOORE

Regio y bellísimo programa con el que se rinde homenaje a la bella actriz Grace Moore, genial cantante de la Metropolitan Opera House, es el que anuncia para hoy el simpático y favorecido cine familiar Vedado, de B entre 27 y 29 en el Vedado, teléfono F-3128, en que su cómoda y fresca sala ha de verse concurridísima de selectas familias.

A las 5 de la tarde y a las 8 y 30 de la noche se pasa por la pantalla revista, comedia, estreno de la bellísima y lujosa super-joya musical «Una noche de amor» colosal interpretación de Grace Moore con Tulio Carminatti y estreno de la exquisita y muy regia producción musical «Quiéreme siempre» otra genial interpretación de la bella Grace Moore con Leo Carrillo.

Los precios que rigen hoy en el Vedado son: Mayores 10 centavos y niños 5 centavos en la tanda, y mayores 15 y niños 10 por la noche.

Mañana: otro regio programa.

CARMELO: «EL NIÑO DE LAS NOVIAS»

Muy grandioso es el programa que se complace en ofrecer a sus familias asiduas, el simpático y coquetón cine familiar «El Carmelo», de Línea y 18, en el Vedado, teléfono F-6030 y en el que figuran dos grandiosas producciones, una americana y una española.

En tanda a las 5 y noche a las 8 y 30 se exhibe revista, precioso cartón, estreno de la emocionante y monumental producción «El rey de los condenados» por Conrad Veidt y Helen Winson y estreno de la bellísima, grandiosa y original super-joya toda hablada en español «El niño de las monjas» por Raquel Rodrigo, Luis Gómez (El estudiante) y otros.

Precios: Tanda damas y niños 5 centavos, caballeros 10. Noche: mayores 10 centavos, niños 5.

Mañana: «Flor de arrabal» y «Sevilla de mis amores».

El domingo: «Había una vez dos héroes», «Un perfecto caballero», «Madre alegría», episodios, etc.

MODERNO: «LA PRINCESA ENCANTADORA» CON G. MOORE

Para hoy está señalado el estreno oficial de la maravillosa producción Columbia, titulada, «La princesa encantadora», de Grace Moore, Franchot Tone; y el estreno Paramount, «Qué bella es la vida», de Joe Morrison, Baby Le Roy; el cartón-comedia «Familia feliz»; y una «Revista Universal». Luneta 15 centavos hasta las 6 y 30; después 20 centavos. La tertulia elegante de este teatro vale solamente 10 centavos a todas horas. Niños 10 centavos. Mañana, «La princesa encantadora» y «Qué bella es la vida». El jueves y viernes, «Nuestra hijita», de Shirley Temple, Joel Mac Crea; y «Tenía que suceder», de George Raft, Roslin Rusell.

NORMA: «EL PECADO DE UNA MADRE»

A sus populares precios de 10 centavos mayores y 5 cts. niños en tanda, y 15 centavos mayores y 10 centavos niños y tertulia por la noche, ofrece un estupendo y grandioso programa hoy el simpático y concurrido cine familiar, «Norma», sito en la calle de Luyanó y Concha, paradero de Luyanó, teléfono X-2021.

Comienza a las 5 de la tarde la tanda y después la función nocturna a las 8 y 30, exhibiéndose en ambas, revista, el cartón en colores «Don Quijote», estreno de la emocionante y colosal producción «Ahora o nunca» por Richard Talmadge y estreno de la conmovedora y grandiosa super joya Gaumont-British, titulada «El pecado de una madre», protagonizada por la estrella infantil Nova Pibean con Lidia Sherwood y Macheson Lang. El eterno triángulo amoroso visto a través del alma comprensiva de una niña de doce años.

Mañana: «La indispensable» y «El Código Penal».

El jueves: homenaje a Imperio Argentina y Miguel Ligero con «El novio de mamá» y «Morena clara».

Y sábado y domingo: «El secreto de vivir».

WILSON: «LA NOCHE AQUELLA» Y «CADENAS DE AMOR»

«Wilson», Belascoaín y San Rafael, U-5863; 10 centavos de 1.30 a 6.30, y 15 centavos después. Niños 10 cts. a todas horas.

Hoy, tarde y noche, la revista semanal (Fox Sound New), la variedad especial «Audacia femenina» y el cartón especial «Basta de ruidos» y las super atracciones, «¡La noche aquella!», estupenda producción musical de la Paramount, interpretada por Jan Kiepura y Gladys Swarthout, y «Cadenas de amor», regia joya extraordinaria, interpretada por Elissa Landi y Kent Taylor.

A las 5 p. m.: «¡La noche aquella!», por Jan Kiepura y Gladys Swarthout, y «Cadenas de amor», por Elissa Landi y Kent Taylor.

Mañana: «Amor a flote», estupenda comedia super especial, interpretada por Carl Brisson y Arline Judge, y «Charles Chan en Shanghai», sensacional y emocionante atracción, interpretada por Warner Oland.

El jueves: «¡Viva Villa!», colosal super-producción interpretada por Wallace Beery y Leo Carrillo, toda radialogada en español, y «Encadenada», superproduccióón extraordinaria, interpretada por Joan Crawford y Clark Gable.

El viernes: «El criminal invisible», por Reginald Denny y Frances Drake, y «Melodías de arrabal», toda en español, por Imperio Argentina y Carlos Gardel, (copia nueva).

El sábado: dos estrenos, «Los muertos caminan», por Boris Karloff y «Cuando el amor empieza», por Patricia Ellis.

ROGY: «SU PRIMERA ESCAPADA»

En el elegante y coquetón teatro de 14 y A, en Almendares, que tiene los teléfonos F0-3255 y 3256, se ofrece hoy, en función continua desde las 5 p. m., un programa monumental para todos los gustos compuesto por las producciones siguientes: «Su primera escapada», interpretada por Jackie Cooper, el niño-actor, y el perro Rin Tin Tin Jr., y «Oh, Marietta», preciosa foto-opereta, interpretada por Jeannete Mac Donald y Nelson Eddy, además se exhibe la bonita variedad en colores «Cine y cena». Los precios son popularísimos: antes de las 6.30, luneta 15 cts., niños 10 cts. Planta alta 10 cts. y después de las 6.30: lunetas 20 cts., niños 10 cts. y Planta alta 15 centavos.

Mañana: «Lo voz de su amo», por Everett Horton y «La rosa del rancho», por John Boles y Gladys Swarthout.

El jueves: Homenaje a Grace Moore, exhibiéndose sus mejores creaciones, «Una noche de amor» y «Quiéreme siempre».

Sábado y domingo: «Herencia de muerte», por Sylvia Sydney y Henry Fonda.

RIVOLI: «ESTRELLAS SOBRE BROADWAY»

Dos lujosas y bellísimas producciones musicales forman el regio programa combinado por la popular empresa del predilecto y simpático cine familiar, «Rivoli», de 4ta. y 5ta., en el aristocrático Reparto La Sierra, teléfono F0-2828, para hoy martes.

En su función corrida de 4 y 30 y 7 y 30 y de 8 y 30 a 11 se exhibe revista, variedad, la bellísima y lujosa superproducción musical «Las explotadoras de 1935», por Rubby Keeler y Dick Powell y estreno de la preciosa, exquisita y muy regia super joya musical «Estrellas sobre Broadway», por James Milton, Pat O-Brien y otros.

Mañana: «Un pobre diablo» y «Motín a bordo».

El jueves: «El billete premiado» y «Melodías de Broadway».

Y para el viernes: «Bella Adelina» y «Destino fatal».

DIABETICOS

Nuevo tratamiento de la Diabetes sin Insulina, por método propio
Curación de las Diabetes benignas y transformación de las Diabetes malignas en benignas

DR. GUSTAVO ODIO DE GRANDA

MEDICO DE LAS UNIVERSIDADES DE PARIS Y HABANA
Horas de consulta: de 2 a 4 excepto los sábados
TELEFONO U-5832 — VIRTUDES 144-B

TOME Coca-Cola

Es pura y saludable

EL CONSUL DE CUBA EN TAMPICO INFORMO ENTORNO A LA MODERNA ELABORACION DE COMBUSTIBLES

El progreso en la preparación de combustibles gira en primer lugar en la hidrogenización. Es interesante la competencia entre las máquinas de vapor y los motores

El Cónsul de Cuba en Tampico, México, señor Francisco S. Méndez, ha rendido un informe a la Secretaría de Estado, en torno a la moderna elaboración de combustible, de gran utilidad para los interesados en conocer los nuevos procedimientos aplicados a ese particular.

En dicho informe figuran datos interesantes, tomados de «Industria y Comercio», de México. En el mismo se informa que el progreso en la preparación de combustible, gira, en primer lugar, alrededor de la hidrogenización, procedimiento que se llama también Berginización, por estar íntimamente enlazado a los estudios de laboratorios que durante un cuarto de siglo realizó Friedrich Bernius.

Aunque ese método es el más importante para transformar combustibles sólidos en combustibles líquidos, efiste otro camino para llegar a la nafta partiendo del carbón.

Este método consiste en gasificar la materia prima, tratándose en gasógenos y en efectuar luego la reacción catalística entre el hidrógeno y el óxido de carbono del gas.

De este modo, en determinadas condiciones, operado con un catalizador de óxido de zinc con ácido crómico, se llega al metanol o a una mezcla de alcoholes que por catálisis posterior se transforma en nafta sintética.

Por otra parte—añade el informe—se observa también la tendencia a modificar el carácter de los combustibles sólidos y faseosos, pero sin cambiar su estado de agregación, de manera que se pudieran usar directamente en el motor.

En los combustibles sólidos hay varios medios para llegar a esta finalidad.

Uno de ellos es el que podría llamarse «motor de polvo o carbón» que utiliza hulla muy finamente pulverizada. La combustión de este polvo se realiza en el cilindro motor.

Este procedimiento ha ofrecido muchas dificultades a causa de las cenizas de la hulla y al desgaste que ocasionan, pero parece que en los últimos tiempos se han hecho grandes progresos para obviarlas.

Otro medio consiste en usar carbón finamente dividido, pero no sólo, sino agregándole aceite pesado, de manera que se obtenga una parte semilíquida destinada a ser inyectada en motores Diessel.

Un tercer medio consiste en invertir el procedimiento, es decir, en lugar de elaborar un combustible adecuado para el motor, construir un motor a propósito para el combustible.

Eso se ha realizado instalando en el motor un pequeño gasógeno. Esta clase de instalaciones, destinada a camiones y ómnibus, principalmente, se ha desarrollado en Francia esuecialmente, pero también en la Argentina, existen vehículos de este tipo, que utilizan carbón vegetal con un costo muy inferior al que resultaría si consumiera nafta.

Existe también la tendencia a utizar combustibles gaseosos en lugares donde hasta ahora prevalecía el empleo de líquidos.

La producción de estos gases y la utilización de los que antes se desperdiciaban han aumentado mucho debido al desarrollo de las industrias modernas.

Dichos gases son principalmente hidrocarburos saturados y no saturados, desde el metano hasta el butano y el butileno.

Son varias las fuentes de estos productos gaseosos. Al lado de la destilación seca de los carbonos está la ya mencionada hidrogenación, los procedimientos de destilación desintegrante (craking) del gasóleo y del combustóleo y la extracción de los hidrocarburos licuales del gas natural de petróleo.

Hasta ahora—se agrega—hemos discutido la competencia entre los combustibles sólidos, líquidos y gaseosos. No es menos interesante la lucha entre motores por un lado y máquinas de vapor por otro, así como también la competencia interna dentro de cada grupo, es decir, entre motores de combustión interna y máquinas de pistón y turbinas.

El más conservador de estos tipos, es, indudablemente, la máquina de vapor dotada de pistón, la cual ha venido perdiendo terreno continuamente, aunque por la seguridad de su marcha y la posibilidad de sobresacarla es superior a cualquiera de los otros tipos. Especialmente en la forma de locomóvil todavía hoy se recomienda por muchas instalaciones medianas.

Además en las industrias químicas, empleándola como máquina de contrapresión o de sangría, tanto para la producción de energía mecánica como de calor para los aparatos químicos, se subsana su inconveniente principal, que consiste en su bajo rendimiento mecánico aisladamente considerado.

Esta combinación de producción de fuerza y producción de calor es factible también naturalmente en la turbina de vapor y hasta en los motores Diessel, pero el uso de las máquinas de pistón en las industrias químicas parece muchas veces el más indicado, debido a lo delicado del organismo de la turbina y a las dificultades que hay para obtener piezas de repuesto.

Por otra parte—sigue diciendo—dejando a un lado ciertos motores, para instalaciones medianas, la producción de energía eléctrica en grandes plantas es campo exclusivo de las turbinas de vapor.

Hoy en día, la presión de 20 a 40 atmósferas es la normal, pero por medio de la sobrepresión del vapor se alcanza hasta 100 atmósferas en la turbina y más todavía en la caldera, rendimientos energéticos que equivalen a los de los motores Diessel, Lo notable es que desde hace poco esas presiones tan elevadas se aplican hasta para automóviles, los cuales van provistos de una caldera tubular calentada con aceite pesado, y de una turbina con condensación en vez del motor de nafta.

Todavía un paso más sería la sustitución del motor de combustión interna por la turbina de explosión, que trabajara con gas o con líquido volátil, pero parece que no obstante el sinnúmero de patentes expedidos, hasta ahora no han dado resultados prácticos tales tentativas.

En cuanto a los motores, el campo de acción parece de tal manera dividido que para instalaciones chicas o medianas conviene más el motor de nafta, y para instalaciones grandes el tipo Diessel, quedando el motor de gas para aquellos lugares en que los factores locales permiten su uso, como en las zonas hulleras y petrolíferas.

Sin embargo, se puede observar que el motor Diessel ha invadido el campo de los motores de nafta y el de las turbinas y máquinas de vapor.

Ya existen aviones que vuelan con motores Diessel, y es de esperar que estos se abran camino también en los automóviles.

En cuanto a su competencia con las máquinas de vapor, sabido es que el número de buques con motores, crece constantemente, habiendo también actualmente la potencia máxima de esos motores.

Finalmente, el uso más moderno de los motores Diessel es su aplicación a las locomotoras, lo que es un progreso notable, aunque en el futuro sus alcances pueden resultar muy disminuídos en parte, por el uso de turbinas de alta presión, que ya trabajan en algunas locomotoras dando un rendimiento igual al de dichos motores.

INGLATERRA: «LA NOCHE AQUELLA»

«Inglaterra», San Rafael y Consulado, M-5527; 10 centavos de 1.30 a 6.30, y 15 centavos después. Niños 10 cts. a todas horas.

Hoy, tarde y noche, la revista semanal (Fox Sound New), la variedad especial «Audacia femenina» y el cartón «Basta de ruidos», y las super atracciones «¡La noche aquella!», magistral joya musical de la Paramount, interpretada por Jan Kiepura y Gladys Sworthout, y «Cadenas de amor», super joya especial, interpretada por Elissa Landy y Kent Taylor.

A las 5 p. m.: «¡La noche aquella!», por Jan Kiepura y Gladys Swarthout, y «Cadenas de amor», por Elissa Landi y Kent Taylor.

Mañana: «Amor a flote», estupenda comedia super especial, interpretada por Carl Brisson y Arline Judge, y «Charles Chan en Shanghai», sensacional y emocionante atracción, interpretada por Warner Oland.

El jueves: «¡Viva Villa!», colosal super-producción interpretada por Wallace Beery y Leo Carrillo, toda radialogada en español, y «Encadenada», superproduccióón extraordinaria, interpretada por Joan Crawford y Clark Gable.

El viernes: «El criminal invisible», sensacional y emocionante film, interpretada por Reginald Denny y Frances Drake, y «Melodías de arrabal», por Imperio Argentina y Carlos Gardel, toda en español, (copia nueva).

El sábado: dos estrenos, «Los muertos caminan», por Boris Karloff y «Cuando el amor empieza», por Patricia Ellis.

CUBA Y SALON ROJO: GRANDES PROGRAMAS

De grandioso puede catalogarse el programa que ofrece hoy a sus asiduos el popular y predilecto cine de las familias, «Cuba», sito en la calle de Suárez y Corrales, teléfono M-9796. En tanda a las 5 y nocturna a las 8 y 15 pasa por la pantalla revista, cartón, estreno de la emocionante y regia superproducción «El crimen del micrófono», por Rosalind Russell y Preston Foster y estreno de la monumental, bellísima, original y muy lujosa super joya musical, toda en español «¡Abajo los hombres!», por Carmelina Aubert y Pierre Clarel.

Mañana: «Melodías de Broadway» y «La sombra del hampa».

El siempre concurrido y coquetón cine familiar, «Salón Rojo», de Monte y Antón Recio, anuncia para hoy en tanda a las 5 y nocturna a las 8 y 15 muy regio programa, pues en ambas funciones exhibirá revista, comedia, estreno de la bellísima y lujosa super joya «En busca del amor», por Jean Harlow y William Powell y estreno del emocionante y formidable super drama de policías y gangsters «La sombra del hampa», creación de Franchot Tone con Madge Evans. Precios populares.

Mañana: programa en español con «La bandera» y «El niño de las monjas».

UNIVERSAL: «LA HISTORIA DE DOS CIUDADES»

Sigue ofreciendo el popular y favorecido cine «Universal», de Egido entre Muralla y Sol, a sus muchos favorecedores los mejores programas del barrio y véase si no el que ha combinado para hoy, que es muy difícil no ya de superar, sino de igualar.

En su función continua de 1 a 6 y 30 y de 6 y 30 a 11 de la noche se exhibe revista, comedia, estreno de la grandiosa, monumental, emocionante super joya cinematográfica de histórico argumento «La historia de dos ciudades», genial interpretación de Ronald Colman con Elizabeth Allan y 45,000 extras, estreno del emocionante y escalofriante drama «La marca del vampiro» por Bela Lugosi (Drácula) y Lionel Barrymore y el episodio 8 de la emocionante super serie «El jinete alado» por el popular cowboy Tom Mix.

Mañana: homenaje a Carlos Gardel, exhibiéndose dos de sus mejores películas: «Cazadores de estrellas» y «Orquídeas negras». Además el episodio 9 de «El jinete alado».

El jueves: homenaje a Tarzán con «Tarzán el hombre mono» y «Tarzán y su compañera».

BELGICA Y VIOLETA: REGIOS PROGRAMAS

«Bélgica». — «Infamia», a precios populares.

Dos regias obras cinematográficas, son las seleccionadas por esta empresa para el día de hoy, las cuales se pasan en todos los turnos, «Infamia», producción con Merle Oberon, Marian Hopkins, Joe Mc Crea y Benita Grenville y como complemento «El fantasma se embarca», por Robert Donat y Joan Parker.

Mañana: estreno de «Ambición», portentoso drama. El 27 es el grandioso programa del Día de la Risa.

«Violeta».—«A través de la tormenta».

Dos grandiosas producciones se pasan en todos los turnos de hoy en el cine de Monte y Rastro a precios populares, son ellas «A través de la tormenta» por Rochelle Hudson y Henry Fonda y «Ginger», por Jane Withers.

Mañana: «Infamia» y «El fantasma se embarca». El jueves 27 el sensacional programa de la Risa, no lo pierda.

S O C I E D A D E S E S P A Ñ O L A S

ACTOS PARA HOY

CENTRO ASTURIANO: Continuación de la junta extraordinaria, de Directiva en el palacio social, para tratar del pabellón de cirugía que dicha entidad se propone construir en la casa-salud «Covadonga». Para este acto cita el secretario, Manuel Calvo García.

CENTRO DE VENDEDORES COMERCIALES: Junta general reglamentaria en sus salones de Prado, 18, altos. Cita el secretario, Manuel Romero Ruiz.

CENTRO DE DEPENDIENTES: Junta ordinaria de Directiva en su palacio social. Cita el señor César García Toledo.

UNION VILLALBESA Y SU COMARCA: Junta de Directiva en el Centro Gallego. Cita para este acto el señor Víctor Oseira.

UNION DE TEVERGA, PROAZA Y QUIROS: Junta de la Sección de Propaganda en el Centro Asturiano.

PARTIDO JUDICIAL DE PADRON: Junta de Directiva en Monserrate, 125, altos.

EL VALLE DE ORO: Sesión de la Directiva en el Centro Gallego.

CLUB ORENSANO: Junta general ordinaria en los salones del Centro Gallego.

A UNA COMISION DE GLOSA DEL «DEPENDIENTES» HACE REFERENCIA JULIAN COBO

Recibimos del señor Julián Cobo, socio número 87 del Centro de Dependientes, el siguiente escrito:

«La Habana, agosto 24 de 1936.

«Sr. Cronista de Sociedades Españolas de DIARIO DE LA MARINA.

«Distinguido Señor:

«Le ruego la publicación de estas líneas, como obligada contestación a las manifestaciones del señor Nicolás Ruiz, socio No. 66-B de la Asociación de Dependientes, publicadas el día 23 del actual.

«Deseo volver a reiterar que al señor Nicolás Ruiz, al igual que a sus compañeros de comisión de glosa, le fué notificado su nombramiento con fecha 30 de abril de 1936 y en el cual se les hacía como de costumbre, la siguiente aclaración: «Al tener el honor de comunicarle su nombramiento de orden del señor Presidente, me cumple expresarle que la comisión puede ponerse de acuerdo con el señor contador para fijar los días de labor etc., a los efectos de la misión que les ha sido encomendada».

«Así que con esa indicación clara y concreta, no tiene explicación que la Comisión dejara transcurrir dos meses y días sin hacer ninguna gestión para cumplir con su cometido como era su deber, y si como alega el señor Ruiz, fueron citados el día 6 de julio, hay que suponer con justicia, que debería obedecer, más que a otra cosa a recordarles la negligencia observada por la Comisión.

«En cuanto a la lamentación del Sr. Ruiz de que yo haya callado el informe de la Comisión de glosa anterior, causa asombro su inexplicable manía a la cual pertenecí, debo decir que me festación, por cuanto olvida el comentario que sobre dicho informe hizo en su escrito publicado el 19 del actual, en el que entre otras cosas decía lo siguiente: «en la cual se encomia de una manera ferviente por la anterior Comisión de glosa, la Contabilidad de la Asociación así como la honradez de su Administración».

«¿En qué quedamos, señor Ruiz? ¿Cómo pueden hacerse semejantes aseveraciones si no conocía dicho informe? No tengo duda de que lo conoce perfectamente, pero de todos modos, y como ya se lo recomendaba en mi anterior escrito de fecha 21, podría pasar por la Secretaría y leerlo, teniendo la seguridad de que si lo analiza sin apasionamiento, comprobará que aquella Comisión de que formé parte cumplió su cometido reglamentariamente y así mismo observará que hizo recomendaciones para el mayor beneficio de los intereses sociales.

«Finalmente, y como al igual que el señor Ruiz, yo tampoco deseo entrar en polémica, la que deseo hacer constar no he iniciado, doy por terminada con estas líneas toda controversia por este medio, dejando toda aclaración y discusión de cualquier asunto de interés Social, para ante la Junta General de asociados, que es donde estimo deben tratarse, y con serenidad todos lo sasuntos de interés y relacionados con la Asociación.

«Con las debidas gracias por sus constantes atenciones, quedo de usted muy atto. y s. s.

Julián Cobo
Socio No. 87

FALLECIO A LA EDAD DE CIENTO TREINTA AÑOS

PINAR DEL RIO, agosto 24. DIARIO. Habana.—Ayer falleció en esta ciudad, en la calle Parque, del Reparto Govantes, Damián Mijares, de la raza negra, natural de Africa, a la extraordinaria edad de ciento treinta años. El citado Mijares, a pesar de su edad, encontrábase aún fuerte y trabajaba en el campo, conservándose hasta hace poco perfectamente. Su muerte fué certificada por caquexia senil.

UN BANDO DEL ALCALDE

Por acuerdo de la Cámara Municipal el Alcalde, Sr. Agapito Guerra, publicó un Bando disponiendo que los propietarios de las casas de este Término procedan a pintar las fachadas de las mismas antes de treinta días, advirtiéndoles que en caso contrario incurrirán en la infracción de las Ordenanzas Sanitarias Municipales. — **Guillermo Rodríguez**, corresponsal.

SE CELEBRO UNA REVISTA DE LOS MAESTROS SOLDADOS

SANTIAGO DE CUBA, agosto 24. DIARIO. Habana.—Esta tarde efectuóse una revista militar en el Cuartel Moncada, en la que tomaron parte cuatro compañías compuestas de doscientos maestros rurales del Regimiento «Maceo». Los maestros soldados marcharon con disciplina y marcialidad como soldados viejos, encontrándose bien entrenados para la revista que ha de celebrarse en Columbia. El miércoles partirán para la Habana en tres coches especiales. El teniente coronel Diego Rodríguez Herrera, encuéntrase satisfecho de la organización de las compañías de los maestros rurales, los que sin duda harán un brillante papel en la Habana. — **García**, corresponsal.

La única verdad que hay en la campaña de Pérez Cabo contra el "Centro Gallego", deben conocerla los socios

La malsana y desesperada campaña que el Sr. Jesús Pérez Cabo viene librando para recuperar la presidencia del Centro Gallego, de la que fué depuesto en Febrero último por la casi totalidad de Apoderados a la Asamblea, tiene varias facetas de interés personalísimo que los socios y la opinión pública deben conocer, para que puedan enjuiciar su conducta reprobable que tantos perjuicios viene ocasionando a la economía social, de la que alardea ser su máximo defensor.

Todo el mundo sabe que Pérez Cabo posee una fuerte cantidad en Bonos Hipotecarios del Centro Gallego que compró para sí a la baja, burlando un acuerdo de la Asamblea de Apoderados tendiente a disminuír la deuda con la compra de los que se le ofreciesen en venta. Su deposición de la presidencia por este y otros motivos de la misma índole, en que tanto abundó su dictadura, como disponer de importantes créditos para los que no estaba autorizado; cargar setecientos pesos por viajes a la Quinta; dejar comprometida la estabilidad del Centro Gallego al terminarse la moratoria, etc., etc., vino a interrumpir la especulación que realizaba a la sombra del cargo, engendrando en él tan inesperada caída el despecho y su desenfrenado deseo de recuperar la posición perdida, sin reparar en la ruindad de los medios que viene poniendo en práctica.

En esta cruzada de vilipendio viene utilizando unos cuantos individuos a quienes hizo socios después del 24 de julio, según cheques expedidos por él para pago de los recibos, alguno por valor de $100.00 que cubre cuarenta y nueve meses de Eduardo Pérez Marzoa —el autor irresponsable de toda esa escandalosa y embustera campaña de prensa— y unos centenares de alucinados por promesas con vistas a la Caja social, que son los que forman el tan cacareado «Partido Unión Progresista Gallega».

El argumento principal de esa propaganda, con que pretende encubrir sus propósitos inconfesables, es el restablecimiento de las juntas generales que tan duramente combatió cuando era Presidente, al punto que varias veces les negó el local para reunirse a las agrupaciones «Pro Renovación» y «Pro Defensa» que propugnaban el cambio de régimen, y trató con las Delegaciones de anular el plebiscito celebrado en 1934 cuya validez ahora invoca con la mayor desaprensión del mundo.

Expuestos los antecedentes que preceden, sólo resta advertir a los socios que no hay ni puede haber más junta general de asociados que la que, con carácter meramente expositivo y presidida por la Asamblea, autoriza el artículo 19 de los Estatutos en el último domingo de Enero de cada año; que el cambio de sistema de gobierno o la reforma total o en parte de los vigentes Estatutos sólo se puede hacer mediante un plebiscito, cuya facultad de acordarlo y convocarlo le está encomendada por la Ley Social a la Asamblea de Apoderados, necesitándose las tres cuartas partes de los Apoderados elegidos para tomar dicho acuerdo.

Tal es la verdad única que deben conocer los socios y la opinión pública para enjuiciar con pleno conocimiento de causa la campaña demoledora que, alentada por el despecho y la ambición de un hombre, tantos trastornos ha causado y está causando al Centro Gallego.

Anuncio

LA COOPERACION BRINDADA POR EL CENTRO GALLEGO AL INSTITUTO CIVICO MILITAR, ES AGRADECIDA POR EL JEFE DEL EJERCITO CONSTITUCIONAL, SR. FULGENCIO BATISTA

El presidente del Centro Gallego, señor Cayetano García Lago, ha recibido la siguiente carta: REPUBLICA DE CUBA. SECRETARIA DE DEFENSA NACIONAL. EJERCITO ONSTITUCIONAL.

«Ciudad Militar, Columbia, Agosto 19 de 19396.

«Sr. Presidente del muy ilustre Centro Gallego de la Habana.

«Señor:

«Por encargo del Coronel Jefe del Ejército Constitucional, tengo el gusto de acusar recibo del check por la cantidad de MIL PESOS ($1,000.00), M. O. con que dicha colectividad ha acordado contribuir a los fondos del Instituto Cívico Militar.

«Al hacer el acuse recibo del referido check, me complazco en expresarle el agradecimiento de dicho Jefe por tan generosa donación, rogándole lo haga llegar a todos los integrantes de esa sociedad.

«Sin otros motivos, me ofrezco de usted su aftmo. y atto. s. s.

POR LA LIBERTAD DE CUBA
(Fdo) Jaime Mariné, M. M.
COMANDANTE Ayte. del Jefe del Ejto. Constitucional».

BAÑOS DE MAR PARA SOCIOS

Recordamos a los socios del Centro Gallego que hasta el mes de Octubre inclusive, en los días comprendidos entre el primero al 25 de cada mes y en horas de seis de la mañana a siete de la tarde, pueden tomar gratuitamente los baños de mar en el balneario «El Encanto» (antiguos baños de Carneado), cuyo propietario ha tenido la gentileza de brindarle esa concesión al Centro Gallego para beneficio de sus asociados, muchos de los cuales, necesitando de la acción terapéutica del agua de mar, tenían que privarse de su uso por falta de recursos.

El balneario «El Encanto» está situado en el Vedado, calle 6 y Mar, número 5½ y para tener derecho al uso de los baños es preciso acreditar ser socio del Centro Gallego, a cuyo efecto los que deseen disfrutar de tan estimable beneficio deberán presentar en la oficina del establecimiento el recibo del mes en curso (con validez hasta el 15 del siguiente) y el carnet de identidad, sin cuyo requisito no serán atendidos.

He ahí la gran oportunidad que se les presenta a muchos socios que, necesitando los baños de mar, se veían obligados a prescindir de ellos por no poder sufragar los gastos que ocasionan. Esta es una de las tantas ventajas insospechadas que ofrece el ser socio del Centro Gallego.

NUEVO RECIBO BAILABLE EN LA ASOCIAC. CANARIA

Como de costumbre, la Sección de Recreo y Adorno de la Asociación Canaria, prepara para el próximo miércoles un animado recibo bailable en los salones de su local social, de Prado y Neptuno, de 9 de la noche a 1 de la madrugada; fiesta que será amenizada por la orquesta de Belisario López y el Septeto Gloria Matancera.

Nos ruega el Secretario de la Sección de Recreo y Adorno hagamos saber a las damas que deseen asistir a los recibos bailables que esta Sociedad celebra todos los miércoles, que es requisito indispensable la invitación.

Las damas pueden solicitar sus invitaciones en la Secretaría de la Sección de Recreo y Adorno, todos los días de 2 a 6 de la tarde y de 8 a 11 de la noche.

VERBENA «LOS CLAVELES» EL PROXIMO DIA 30 EN LA ENT. «ARTE Y CULTURA»

Como una nueva modalidad dentro de sus actividades recreativas, la simpática sociedad «Arte y Cultura», celebrará el próximo domingo una gran verbena en sus amplios salones de Zulueta 46, altos, frente al Gobierno Provincial.

Se propone dicha institución celebrar fiestas todos los domingos, y demás está decir que a las mismas asistirá lo más selecto de la juventud bailadora capitalina. Los conjuntos que habrán de amenizarlo son: Orquesta Riveiro, con su cantante Joseito Ferrández; el septeto Sonora Matancera y el célebre Quinteto de Tomé, con su cantante Noriega.

Los más rotundos éxitos auguramos en sus fiestas bailables a la sociedad «Arte y Cultura», donde tendrán acceso las damas, a base de invitación.

REGIA MATINEE EL 30 EN CURROS ENRIQUEZ

El próximo domingo, día 30, celebrarán los muchachos del «Club Apolo», una matinée bailable en los salones de «Curros Enríquez», la simpática sociedad de Santos Suárez y Dolores.

Cuenta con el concurso de los mejores conjuntos musicales, destacándose entre ellos la sin rival Sonora Matancera, el conjunto que se mantiene campeón en su género. Cobrarán solamente cuarenta centavos por servicio de guardarropía, teniendo entrada gratis las damitas. Como siempre, comenzará a las dos de la tarde para terminarse a las siete de la noche.

Vuelven nuevamente los muchachos del «Club Apolo» a «Curros Enríquez, y volverán a hacer furor sus fiestas

JUNTA GENERAL MAÑANA DE LA ENTIDAD DE ROIS

Se reunirá en junta general de esta sociedad, en su local social de Mercaderes No. 45 el miércoles día 26 a las 8 y media de la noche.

La misma conocerá el informe de la Junta Directiva, correspondiente al primer semestre del año de 1936. Asimismo someterá la Directiva a la general, un proyecto de fiesta que la misma tenía desde hace algún tiempo en estudio.

Se dará cuenta del informe del Señor Genaro Jamardo, (Delegado de la Sociedad en Rois).

El Secretario, Rafael Freire, ruega a los Sres. Asociados no dejen de concurrir a esta junta, ya que en la misma se tratará asuntos de gran trascendencia para la sociedad.

UN NOTABLE ESPECIALISTA DEL «CENTRO ASTURIANO» LOGRA BRILLANTE EXITO

Hace pocos días fué dado de alta en la Casa de salud «Covadonga» el doctor Francisco L. Rodríguez González, joven abogado, de positiva capacidad profesional. El doctor Rodríguez hubo de ingresar en la Casa de Salud de referencia en grave estado, que hacía prever un desenlace fatal, pero gracias a la pericia del doctor Argüelles, el doctor Rodríguez ha podido retornar al seno de los suyos y de la sociedad en la que es apreciado y querido en grado sumo.

Felicitamos al doctor Celestino R. Argüelles, eminente especialista en garganta, nariz y oídos de la Casa de salud «Covadonga», por este nuevo éxito obtenido.

REUNION DE LA DIRECTIVA DEL CENTRO ASTURIANO

Hoy, martes, a las ocho y treinta minutos de la noche, se reunirá la Junta Directiva del Centro Astur, para continuar celebrando la sesión extraordinaria, suspendida en la noche del viernes sobre la construcción de un pabellón para operaciones en la Casa de Salud «Covadonga».

SENADORES Y RPTES. DEL CND TRATARAN ESTA NOCHE, CONJUNTAMENTE, DE IMPORTANTES PROBLEMAS

SI NO SE DEJA A LA CONSTITUYENTE LA FACULTAD DE RENOVAR AL CONGRESO, ESTE DEBERA DEROGAR UN DECRETO LEY

Impresiones del Senado

—Gradaciones de un debate político...
—Los Mesas del os Ayuntamientos en la liza...
—El Secretario de Gobernación y el Gobernador camagüeyano, descartados...
—El CND en la palestra.
—Y Saydín lanza en ristre.
—Un oportuno pase de lista.

Bajo la dirección del vicepresidente de la República, doctor Federico Laredo Brú, quien desde la silla más elevada del Senado observaba atento el giro del asunto, la Alta Cámara fué teatro ayer de uno—si se quiere el más importante—debate político que se ha producido en el Senado desde su constitución.

Santiago Verdeja, Wifredo Albanés y Pedro Goderich, como paladines del Conjunto Nacional Democrático, hicieron las más severas acusaciones contra el Secretario de Gobernación y el Gobernador de Camagüey señor Pérez Lara.

Y Ramón Zaydín, como único gladiador de la Coalición, tuvo a su cargo la defensa de los acusados.

El líder conjuntista y máximo jefe del Partido minoritario, Verdeja, fué el primero en entrar en la arena para acusar de frente. El problema que se debatía era el de las mesas de los Ayuntamientos, principalmente el de Morón, el CND se disponía a tratarlo al desnudo, sin miramientos ni contemplaciones; a llamarle al pan, pan... y al vino, vino. Y así sucedió.

Los tres mosqueteros del Conjunto—Verdeja, Albanés y Goderich—trataron de demostrar la parcialidad de las autoridades del Gobierno y presentaron una moción por la cual se pide al Ejecutivo la depuración de responsabilidades que hubiere en el caso de Morón.

El doctor Zaydín,—para destruir la acusación del CND (con la ayuda de Caíñas Milanés que hizo una oportuna observación) apeló a los informes remitidos al Senado por los Secretarios de Gobernación y Defensa.

Y relacionando ambos informes, dijo que si se dudaba de ellos (pues se fundan en investigaciones de la Policía Secreta y Nacional) entonces se entraba de lleno en la obcecación política, pues, a su juicio, más crédito debía concedérsele al informe de los cuerpos policíacos que a los parcialistas de los sargentos políticos.

Lo que hasta ese momento ha sido un simple debate político, se complica en grave problema; como apuntamos antes, los conjuntistas iban a tratar «a fondo» el asunto, y, como lo dijeron...

Verdeja usa de la palabra y hace historia de la constitución de las mesas de los Ayuntamientos. Habla de las promesas del Presidente de la República y del Secretario de Gobernación; recuerda el pasado y sus tristes expresos y termina pidiendo justicia para su partido, asegurando que ganó en buena lid las alcaldías que se le han arrebatado.

Goderich, considera un juego político la actuación de las autoridades gubernamentales y traía de las mesas de algunos ayuntamientos de la provincia de Oriente.

Albanés, siempre minucioso y jurista, analiza facultades, sin encontrar al cabo ninguna en el Gobernador Provincial de Camagüey, para suspender acuerdos de los ayuntamientos.

El distinguido Senador oriental, empleó conceptos de «tono mayor» que provocaron algunas interrupciones, pero todo quedó zanjado a virtud de una inteligente aclaración del Secretario del Senado, Alonso Pujol.

Mientras esto ocurría de vez en vez se escuchaba una voz, que con sutil ingenio, hacía observaciones; era el doctor Lucilo de la Peña.

Toca por segunda vez el turno al doctor Zaydín. Comienza despacio, casi no se le oye, pero, a medida que va enfocando el asunto, llega hasta nosotros, su voz, a la que, le imprime mayor gradedad.

Se refiere a las galerías, recomienda al CND que gaste sus energías en asuntos de más trascendencia, hace una defensa de Peláez (se le suponía su adversario dentro de Acción Republicana) y, cuando se disponía a agotar sus mejores argumentos, se produce una interrupción: es Caíñas Milanés que, al comprobar la inexistencia del quorum, pide pase de lista y cae la sesión.

Eficaz asistencia de Caíñas Milanés, que Zaydín debe agradecer profundamente, pues, a pesar de que el líder de Acción Republicana se desenvolvió con maestría y habilidad, el problema parecía ganado por el Conjunto Nacional Democrático. La mayoría de los votos de los señores Senadores presentes ayer en el hemiciclo de la Alta Cámara eran favorables a la moción del doctor Albanés, y, de efectuarse el sufragio, se hubiera aprobado irremisiblemente.

En resumen, un debate político que comenzó serenamente, que fué tomando más tarde alarmantes caracteres y que al final concluyó por la certera visión de un senador al darse cuenta de la falta de quorum.

Pero, este debate resucitará, no cabe duda: Una muerte así, tan argentina resulta, no más que un espejo del que se puede volver, y entonces....

FRATERNAL AGAPE ENTRE LIBERALES DE CAYO HUESO CON OTROS LIDERES

En un restaurant de esta capital fué efecto el pasado domingo un fraternal ágape entre numerosos elementos políticos del barrio de Cayo Hueso, el Representante a la Cámara, doctor Alberto García, el doctor Juan Francisco Chalóns, Alfredo Díaz, José Lamar Herrera, Petrona Díaz, Evelio García y otros representativos del liberalismo habanero.

El acto se desenvolvió dentro de la más cordial camaradería y en el mismo se destacó la labor política del doctor Alberto García siempre en beneficio de la sargentería liberal, felicitándosele entusiastas vivas y aplausos y hasta se llegó a lanzar su candidatura a la alcaldía de la Habana.

Distintos oradores usaron de la palabra y Abertini dió las gracias por las muestras de simpatías de que había sido objeto.

Los congresistas del Conjunto debatirán sobre la Constituyente y el problema de las Alcaldías.—Interesantes declaraciones del doctor Macías sobre la convocatoria y facultades de la Constituyente.—El Dr. Miguel Mariano Gómez ofreció un equitativo trato al liberalismo.—Protesta el CND Cameral ante el Ejecutivo del Gobernador de Camagüey.—Todavía no se conocen los nombres de los Subsecretarios.—Mañana se reúnen los nacionalistas del Cerro y el 30 los marianistas de Marianao.—Hoy se entrevistará con el Dr. Márquez Sterling la Comisión de Inteligencia Liberal.—Actividades en Palacio.—Notas sintéticas del Congreso.—La reorganización de la Policía Judicial.—Otras notas de la política nacional

MOVIMIENTO POLITICO

IMPORTANTE REUNION CELEBRARAN ESTA NOCHE LOS SENADORES Y REPRESENTANTES DEL CND PARA TRATAR EL CASO MORON Y CONSTITUYENTE

En la noche de hoy martes, con la asistencia de doce senadores del «Conjunto, y los representantes cenedistas Martnez Fraga, José Ferrer Morejón, Bravo Acosta, María Gómez Carbonell, Jesús Portocarrero, Dominador Pérez y Matias de la Fuente, Designados especialmente en la reunión efectuada en el Comité Parlamentario del C. N. D. en la Cámara, se efectuará una importante reunión conjunta en el Salón de Conferencias del Senado.

A dicha reunión se le concede una trascendental importancia, puesto que se tratarán en ella asuntos de vital interés nacional para el Partido. Se guarda una gran reserva sobre los asuntos a tratar; sin embargo, persona de las clasificadas de bien enteradas» nos dicen, que entre los problemas a considerar se encuentran la situación creada en Morón, donde los cenedistas han hecho acusaciones de parcialidad política al Gobernador Pérez Lara y de orientación a seguir por el Partido en lo que se contrae a las reformas constitucionales y la mejor forma de viabilizar que se convoque a una Constituyente soberana.

ESTIMA EL DR. MACIAS QUE LA CONVOCATORIA A ELECCIONES PARA CONSTITUYENTES SE HARA ANTES DE CUMPLIRSE EL PLAZO DE SEIS MESES

El Secretario de la Presidencia doctor Domingo Macías manifestó ayer a los repórters que hacen la información de Palacio que el Jefe del Estado continúa firme en su criterio de que la Convención Constituyente deberá ser amplia y soberana.

«Pero esa soberanía, aclaró el Secretario, no significa la conversión de un nuevo Poder frente al actual, que se halla legalmente establecido, sino que tendrá facultades para rechazar, aceptar o modificar el proyecto de Constitución que el Congreso habrá de someterle en consulta.»

Agregó el Secretario que estimar que la Convención tenga poderes para acordar el mandato de este Gobierno, elegido por la voluntad popular, es tanto como declararlo de carácter provisional.

Dijo: No son posibles dos Poderes al mismo tiempo.

«Las facultades que habrá de tener la Constituyente les serán dadas por el Congreso y el Gobierno actuales, de acuerdo la vigente ley constitucional».

En opinión del doctor Macías el Congreso no recesará en sus funciones hasta haber dejado resuelto el problema de la Constituyente; y que la convocatoria para la misma se hará antes de cumplirse el plazo de seis meses señalado por los Estatutos.

DEBE DEROGARSE DE INMEDIATO EL DECRETO LEY QUE TRANSFIERE A LA CONSTITUYENTE LA FORMA DE RENOVACION DE LA CAMARA.—DR. BELTRAN

Los más variados criterios sustentan los representantes sobre el sorteo y el precepto constitucional que ordena la renovación de por mitad de la Cámara de Representantes dentro de dos años, y el Decreto Ley 821 que deja a la Constituyente el cumplimiento del citado precepto.

Con tal motivo interrogamos a algunos congresistas en Palacio.

En su mayoría manifestaron que había el propósito de que por la Constituyente se dejase resuelto el problema pues esta se reuniría mucho antes del día fijado para la convocatoria de elecciones.

Al doctor Sebastián Beltrán, le preguntó el repórter qué situación legal se produciría si la Cámara no se negase a cumplir el precepto Constitucional que le ordene a renovarse cada dos años.

El doctor Beltrán dijo: «Realmente el Decreto Ley que transfiere a la Constituyente la forma de renovación de la Cámara, hay que derogarlo en seguida, porque ofrece una contradicción grave máxime cuando hay un precepto constitucional que claramente explica que este Cuerpo Colegislador debe renovarse cada dos años.»

¿Cree Vd. que la Cámara puede renovarse independientemente del Senado desde el momento en que el caso es distinto para ambos cuerpos legislativos?

No veo, dijo el Dr. Beltrán, por qué el Senado no pueda hacerlo al mismo tiempo que la Cámara, aunque es verdad que no le afecta por el momento, pero la realidad es que pasado los dos años, si no se ha renovado la Cámara, no importa que el Senado apruebe o haga legislación, porque ésta estará viciada de nulidad.

—Bien doctor, si el artículo 115 es intocable cuando se trata el derecho del Congreso a redactar el proyecto de reforma, ¿por qué no se mantiene con la misma firmeza la integridad del precepto que ordena la renovación?

«Eso es lo lógico, pero mire usted, yo soy partidario de una Constituyente amplia, soberana. Se dice que sin embargo yo sostengo que los Estatutos Constitucionales actuales fueron hechos por cinco personas que no fueron elegidas por el pueblo, ni facultadas para hacerlo, por eso el Congreso que sí lo ha sido, puede autorizar a esa Convención, para modificar, rechazar o hacer nueva una Constitución; en cambio, no aplico el mismo criterio con respecto al sorteo.

«Cada vez que se ha constituido el Congreso se ha procedido al sorteo para renovarse cada dos años, primero cuando se instauró la República, después, cuando se terminó la segunda intervención y no veo ahora ningún motivo para que no se haga lo mismo.

«Dejar que la Constituyente lo resuelva, es sencillamente quererse prorrogar los mandatos.

«Además, agregó, hay que votar leyes de amnistía, censo y reorganización. Yo podría ser opuesto a la reorganización, pero sería injusto que yo eligiera por tener mayoría en mi Término, el delegado a la Constituyente.

«Por eso, terminó el doctor Beltrán, creo que lo mejor es hacer el sorteo desde ahora, porque no nos queda más remedio que cumplir el precepto que lo ordena.»

LA PROPOSICION DE LEY POR LA QUE SE REORGANIZA EL CUERPO DE LA POLICIA JUDICIAL Y SE CONFECCIONA UNA NUEVA PLANTILLA, PRESENTADA A LA CAMARA

El doctor Antonio Bravo Acosta ha presentado la siguiente proposición de ley, que calzan también con sus firmas, los representantes María Gómez Carbonell, Jesús Portocarrero, Julio Chacón y Héctor Pagés, por la que se reorganiza el Cuerpo de la Policía Judicial.

Artículo I.—El actual Cuerpo de la Policía Judicial pasará a ser órgano oficial auxiliar de los Tribunales de Justicia de la República de Cuba, dependiendo del Poder Ejecutivo, garantizándose la innamovilidad de los miembros del mismo, que sólo podrán ser separados previa la formación del expediente con audiencia del interesado, por los trámites, de la Ley del Servicio Civil.

Art. II.—La plantilla del personal del Cuerpo de la Policía Judicial para el ejercicio fiscal de 1936 a 1937 se entenderá redactada así:

Un primer Jefe, Jefe de 1ra. clase	$ 3,000.00
Un segundo Jefe, Jefe de 1ra. clase	„ 2,400.00
Un Inspector-Secretario, Jefe de 3ra. clase	„ 2,100.00
Un Inspector, Jefe de 3ra. clase	„ 2,100.00
Ocho Subinspectores, Jefes de 6ta. clase, a $1,500	„ 12,000.00
Quince agentes de 1ra. Oficiales clase 5ta., a $1,200	„ 18,000.00
Veinte y tres agentes de 2da., Oficiales clase 4ta., a $1,050	„ 24,150.00
Diez y ocho agentes de 3ra., Oficiales clase 3ra., a $900	„ 16,200.00
Un Jefe del Gabinete de Identificación Oficial, clase 4ta., a $1,050	„ 1,050.00
Dos Estenógrafos, Oficiales clase 3a., a $900	„ 1,800.00
Un auxliar del Jefe del Gabinete de Identificación, Oficial clase segunda	„ 750.00
Cuatro mecanógrafos, Oficiales clase 2da., a $750	„ 3,000.00
Dos escribientes Oficiales clase 2da. a $750	„ 1,500.00
Un portero, Oficial clase 1ra.	„ 650.00
Tres mensajeros, Auxiliares clase 1ra., a $540	„ 1,620.00
Dos mozos de limpieza, auxiliares clase 2da. a $450	„ 900.00
	$ 91,220.00

Art. III.—Las asignaciones para gastos secretos, dietas y material de la Policía Judicial, durante el ejercicio, fiscal de 1936 a 1937, se entenderán fijadas en la siguiente forma:

Para gastos secretos	$ 3,600.00
Para dietas	„ 4,000.00
Para material	„ 2,400.00
	$ 10,000.00

Art. IV.—Se concede, por una sola vez al Cuerpo de la Policía Judicial un crédito de $3.360,000, con cargo a los Fondos del Tesoro, no afectos a otras obligaciones, para la adquisición de armas, municiones, placas y carnets de identificación, que se requieren con carácter urgente en el servicio que prestan los miembros de dicho Cuerpo.

Art. V.—La diferencia de 22,520 pesos, que resulta entre lo previsto en el Presupuesto en vigor y lo que se autoriza por esta Ley, se tomará de los fondos del Tesoro no afectos a otras obligaciones. El personal que está prestando sus servicios en el día de hoy, queda ratificado. En lo sucesivo se harán exámenes para el ingreso.

En los próximos presupuestos serán consignadas las partidas expresadas en los Artículos II y III de esta Ley.

Art. VI.—Esta Ley comenzará a regir desde su publicación en la «Gaceta Oficial», derogándose cuantas leyes, decretos-leyes, reglamentos, órdenes y demás disposiciones se opongan al cumplimiento de esta Ley.

Salón de Sesiones de la Cámara de Representantes, a veinte de agosto de mil novecientos treinta y seis.

Dr. Antonio Bravo Acosta, doctor Néstor Carbonell, doctor Jesús A. Portocarrero, doctor Julio Chacón, doctor Héctor Pagés.

Las epidemias

El número de atacados de paludismo en la República, ayer, era de 9,356; de fiebre tifoidea, 375 y de poliomielitis anterior aguda, ocho.

De esta última enfermedad se registraron dos nuevos casos: Mario Humberto Herrera, de 15 meses de nacido, blanco, vecino de Justicia letra «A», en Luyanó; y otro menor vecino del pueblo de Aguacate.

PALACIO

El Secretario de la Presidencia informó a los periodistas, que el Presidente había sancionado dos leyes procedentes del Congreso: una sobre reformas de artículos de la Ley Notarial y otra concediendo un crédito de $3,024 para pagar a los becados de la Escuela de «San Alejandro».

Agregó el doctor Macías que: el Presidente tenía en su poder los decretos sobre la designación de los subsecretarios de Despacho, pero que aún no habían sido firmados.

Los altos nombramientos

Respecto de nombramientos de altos jefes administrativos, dijo el Presidente en su oportunidad había pedido a los Secretarios una relación completa de las designaciones hechas desde el veinte de mayo a la fecha y copia también de los que diariamente se fueran haciendo.

Mensajes al Congreso

También dijo que el Presidente, de acuerdo con la información de los Secretarios de Despacho, enviará Mensajes al Congreso sobre aquellos asuntos que el Congreso tenga que resolver, y sobre los de carácter interior de cada Secretaría los resolverá por medio de Decretos.

El café

Sobre el problema cafetelero de Oriente añadió, que en Palacio se han recibido numerosos telegramas que se habían trasladado al Secretario de Agricultura para que resolviera la cuestión.

El viernes el Presidente de la República llamará a Consejo. El doctor Macías no tiene noticias de que haya sesiones extraordinarias por ahora, aunque faltan por informar los Secretarios de Trabajo, Sanidad y Hacienda.

Un almuerzo

El General Rafael Montalvo, Secretario de Defensa, estuvo en el salón de los repórters de Palacio, e invitó a un almuerzo a los periodistas en su finca «El Pilar» el próximo domingo.

«Es la noticia más grata que puedo darles hoy,» dijo el Secretario.

Empleados cesantes

Una comisión de empleados cesanteados del Gobierno de la Provincia, solicitó una audiencia del Presidente, para exponerle la situación económica que vienen sufriendo al no pagárseles los meses que le deben del año 1933.

Representantes vs Secretarios

Radio Cremata, Secretario de la Cámara, dijo en Palacio que presentaría una proposición de ley en la Cámara trazando la línea de conducta a seguir en todos aquellos casos en que un miembro del Congreso sea vejado por los Secretarios del Despacho.

Justo Luis del Pozo

El Presidente del Senado, señor Justo Luis del Pozo, cambió impresiones con el Secretario de la Presidencia. Esperaba ver también al Presidente de la República, pero como este se hallaba cambiando impresiones con los liberales de la Cámara, se marchó, pues tenía asuntos urgentes que atender. Nada quiso decir para la publicidad.

El problema de Morón

En Palacio se han recibido noticias de la grave situación administrativa planteada en el Municipio de Morón, donde no hay presupuesto por la tirantez que existe entre el Presidente del Ayuntamiento y el Alcalde Dr. Pardo Machado, a los que no pudo conciliar el doctor Trujillo, delegado de Gobernación, enviado al efecto por el Ministro del Interior. No aceptó el Dr. Machado la fórmula de avenencia que le fué propuesta a base de la mitad de los puestos del Ayuntamiento para sus amigos y la aprobación de su presupuesto.

Jefe de Dirección Médica

El Dr. Alfonso Lay, distinguido médico republicano de Nuevitas, ha sido nombrado Jefe de la Dirección Médica del Carnet de Extranjeros.

Peláez regresó satisfecho

El Secretario de Gobernación regresó satisfecho de Camagüey donde le fuera dispensado un cariñoso recibimiento conjuntamente con el Ingeniero Acosta y el Comandante Recio y un homenaje exclusivamente en su honor.

MAÑANA SE REUNEN LOS NACIONALISTAS DE LA BARRIADA DEL CERRO

Tomás R. Celaya cita a los nacionalistas del Cerro, así como a los miembros del Ejecutivo y Delegados de ese barrio, para la Junta Extraordinaria que habrá de celebrarse mañana miércoles, a las nueve de la noche en Florencia número 1.

Distintos asuntos serán tratados en esta reunión, pero la misma ha sido convocada especialmente para tratar de la próxima Constituyente.

EL ONOMASTICO DE UN CONGRESISTA

Se encuentra de días hoy, el popular y valioso legislador de nuestra Cámara Baja, señor Luis Emilio Hernández Mauri, hombre público de indiscutibles méritos en la Perla del Sur, donde preside el Comité de Corporaciones Económicas y la Cámara de Comercio.

Luis Emilio preside, además, la Comisión de Aranceles e Impuestos en nuestra Cámara Baja, donde se ha destacado por su labor. Experto en cuestiones económicas, por ser miembro distinguido de la prestigiosa firma Emilio Hernández e hijos, de la ciudad de Cienfuegos; razón social que es la máxima exportadora de miel de abejas con amplio mercado en Europa, se le estima y considera en la Cámara por su capacidad en esa materia árida de la Economía, y además por su caballerosidad y ditsinción innatas.

En Cienfuegos, donde goza de una bien cimentada popularidad por su incansable labor cívica en pró de los asuntos de interés colectivo, desde mucho antes de ser atraído a la política, pasará este día rodeado del afecto y del cariño de sus familiares y amigos.

Nos complace mucho unir nuestra más cálida felicitación a las muchas que habrá de recibir en tan señalada fecha.

Todavía no se conocen oficialmente los nombres de los Sub-Secretarios

El doctor Domingo Macías, Secretario de la Presidencia, manifestó anoche a los repórters palatinos que él no había autorizado a ninguna persona para decir que ya son conocidos los nombres de individuos que serán designados para desempeñar los cargos de Subsecretarios del Despacho vacantes.

Aclaró que sus manifestaciones relativas a este asunto se han concretado a decir que los decretos de nombramientos de dichos funcionariso se encuentran a la firma del Presidente, pero que él ignora los nombres de los designados.

HOY SE REUNIRAN CON M. STERLING LOS MIEMBROS DE LA C. DE I. LIBERAL

Hoy martes, a las diez de la mañana y en el despacho de la presidencia de la Cámara, se reunirán los miembros de la Comisión de Inteligencia Liberal, de la que forman parte, Ceballos, Marquetti, Roig, Caballero y Valera con el Dr. Carlos Márquez Sterling.

En dicha reunión se tratarán interesantes asuntos relacionados con las compensaciones burocráticas a que aspiran los liberales de los Términos de la provincia de la Habana y la disposición del Gobierno a satisfacerlas. Los liberales habaneros anuncian que «adoptarán resoluciones definitivas, si en un plazo breve no son complacidos en sus aspiraciones.»

OFRECE EL DR. GOMEZ AL LIBERALISMO UN TRATO EQUITATIVO Y JUSTICIERO

Importante entrevista se celebró ayer en Palacio. La de los parlamentarios liberales con el Presidente de la República.

Acudieron a ella varios miembros del Comité Parlamentario, presididos por el líder Eduardo Suárez Rivas permaneciendo más de una hora con el Jefe del Estado.

Al terminarse el líder Dr. Suárez Rivas hizo las siguientes declaraciones:

«El Comité Parlamentario de la Cámara del Partido Liberal, cumpliendo su acuerdo unánime, visitó al Honorable Sr. Presidente para ofrecerle sus quejas en relación con la distribución que se realiza de las posiciones burocráticas en determinadas secretarías de Despacho, en las que estimamos defraudadas las aspiraciones del liberalismo.

«La Representación liberal ha salido muy complacida de la acogida cariñosa que le dispensara el señor Presidente y de las consideraciones que hiciera de sus merecimientos, pudiendo asegurarse que en definitiva, el Partido Liberal será tratado con equidad y justicia.»

PROTESTA EL COMITE DEL CND CAMERAL ANTE EL Pte. DE LA ACTITUD DE P. LARA

Cumpliendo acuerdo del Comité Parlamentario del C. N. D. en la Cámara, el Dr. Antonio Bravo Acosta, ha dirigido al Dr. Miguel Mariano Gómez, Presidente de la República, el siguiente telegrama de protesta:

Habana, agosto 24 de 1936.

Honorable Presidente de la República.

Palacio Presidencial.

Habana.

Comité de mi presidencia en sesión de hoy acordó dirigirse a usted para protestar contra actuación realizada por Gobernador Pérez Lara e Inspector o Delegado Secretaría de Gobernación Dr. Trujillo con el Alcalde de Morón, tratando de obtener que aprobara elección mesa impugnada por este Comité y por el Partido, mostrándole un proyecto de resolución que usted dictará suspendiendo los Presupuestos acordados por el Ayuntamiento, así como haber realizado una inspección en la Caja del Municipio. Aunque resultado de dicho arqueo ha sido favorable, estimamos que esos actos constituyen agresiones al Partido máxime cuando conocemos que se pretende hacer exactamente igual en otros Ayuntamientos. Ratificole mi telegrama de hoy en relación mesas Ayuntamientos. Esperamos que usted dictará medidas para impedir sean vulnerados nuestros derechos, amparados por disposiciones legales en relación con las leyes vigentes, al formarse presupuestos Ayuntamientos que hemos ganado y arrebatarnos posiciones legítimas que nos corresponden. Comité espera resolución suya para tomar acuerdos definitivos.

Fdos.) Doctor Antonio Bravo Acosta, Presidente del Comité Parlamentario del C. N. D.

EL SECRETARIO DE «AR» EN BATABANO ACLARA LA CELEBRACION DE UN ACTO

El señor José Francisco Salas, Secretario de Actas del Ejecutivo Municipal del Partido Acción Republicana de Batabanó, nos envía copia de la carta que ha dirigido al Presidente del Ejecutivo Nacional, doctor Ramón Zaydín, dándole cuenta de la verdadera situación del marianismo en aquella localidad.

Afirma el referido señor alas, que en la reunión que se dice celebró el Ejecutivo de Acción Republicana, no se llenaron los requisitos que exige la Ley, no habiendo sido citados ni él, que es el Secretario de actas ni otros Delegados.

Agrega nuestro informante que la actuacin del Presidente del Comité señor Gabriel Salcedo, no ha sido todo lo diáfana y que no es cierto que tenga un voto de confianza para intervenir en las compensaciones que se han ofrecido al Partido en Batabanó.

Termina rogando el señor Salas al doctor Zaydín, que para la mejor marcha de los asuntos políticos del marianismo batabanoense suspenda las iniciativas que se hayan hecho en las distintas secretarías hasta tanto no se conozca toda la verdad en este asunto.

Notas sintéticas del Congreso

Se reunirán los primeros suplentes de los Concejales habaneros

En los pasillos del Congreso hemos recogido la noticia de que el próximo miércoles, (mañana) a las 11 a. m. se reunirán los primeros suplentes de los concejales habaneros, en el bufete del Dr. Julio Morales Broderman, situado en Empedrado y Aguiar, (edificio Larrea), a fin de celebrar un cambio de impresiones relacionado con una proposición de ley que se ha de presentar en el Congreso y que beneficia los intereses delos citados señores.

Los republicanos de Santiago de las Vegas, protestan de la actuación del Dr. Gonzalo Fortún

Otra noticia política captada por nosotros en el Congreso, se relaciona con la actitud de franca protesta en que se han colocado los republicanos de Santiago de las Vegas, contra la actuación del Dr. Gonzalo Fortún, actual Director de la Granja Agrícola y cuya sustitución solicitan. Acuerdos al respecto fueron tomados en una reunión efectuada ayer en dicho pueblo, en el domicilio del doctor Radio Cremata, Secretario de la Cámara y líder de A. R. En dicha reunión, a la que se nos informa asistieron cerca de 400 republicanos, entre ellos los miembros del Ejecutivo Municipal del Partido, se acordó que el doctor Cremata visitara al Presidente de la República y le expusiera el deseo de los allí reunidos en cuanto se refiere a la sustitución del Dr. Fortún en el cargo que desempeña.

Otro de los acuerdos adoptados fué el de dar un voto de confianza al Dr. Cremata, para que represente los intereses del republicanismo de Santiago de las Vegas y gestione todas aquellas posiciones que sean posible obtener. El doctor Cremata, que explicó cuál había sido su actuación en lo que se contrae a la defensa que en todo momento ha hecho de los intereses republicanos de sus coterráneos de Santiago de las Vegas, fué muy aplaudido y felicitado.

El lunes en sesión extraordinaria se tratará la Ley Arrúe sobre los Veteranos

En la sesión extraordinaria que la Cámara habría de celebrar mañana miércoles, para tratar de la ley del representante cenedista Arrúe, que aumenta las pensiones de los veteranos de la Independencia, estableciendo una escala al efecto, no se tratará dicho asunto. El próximo lunes, conocerá la Cámara de la ley en cuestión.

Dicha ley cuenta con vivas simpatías entre los veteranos, que por medio de la misma verán mejorada su difícil situación económica actual.

Los acuerdos del Comité Parlamentario del C. N. D. en la Cámara de Representantes

En la reunión efectuada ayer por el Comité Parlamentario del C. N. D. en la Cámara, se adoptaron los siguientes acuerdos:

Designar a los señores Bravo Acosta, Pardo Jiménez, Pagés Cantón, Portocarrero, Martínez Fraga e Iglesias para que integren, en representación de la minoría, la comisión de representantes que ha de redactar un proyecto de reformas constitucionales.

No aceptar la renuncia presentada de su condición de miembro del Comité Parlamentario, por el doctor José Ferrer Morejón, designándose una comisión que le comunique el acuerdo.

Protestar ante el Presidente de la República de la actuación del Gobernador Pérez Lara y el Delegado de la Secretaría de Gobernación, Dr. Trujillo, en relación con el Ayuntamiento de Morón. (El lector encontrará en otra parte de esta página el texto íntegro del telegrama que al respecto remitió al Presidente de la República, el Dr. Antonio Bravo Acosta, en su condición de presidente del Comité Parlamentario del C. N. D.)

Obtuvieron también votos —aunque no suficientes — para ser designados miembros de la comisión que ha de redactar el proyecto de reformas constitucionales, los doctores Raúl de Cárdenas, Manuel Fernández Supervielle y José Ferrer Morejón, que de manera tan intensa, especialmente los dos últimos, se han venido preocupando de la Constituyente y de la reforma constitucional.

Los Concejales habaneros gestionan en la Cámara que se les aumente el sueldo

Visitaron ayer la Cámara varios señores concejales del Ayuntamiento de la Habana, entre los que recordamos a Manuel Buchó, Oscar Remírez y «Cheo» Prieto, en gestiones para que se apruebe la ley procerente del Senado que las aumente el sueldo, de $200 mensuales que hoy disfrutan, a $400.00.

El miércoles, en sesión extraordinaria la Ley que aumenta el sueldo de los maestros

Existe la impresión de que mañana miércoles, a las cinco de la tarde, la Cámara en sesión extraordinaria tratará de la ley de la doctora Caro, por la que se aumenta el sueldo a los maestros públicos y se dispone la reposición de los maestros que fueron cesanteados a virtud de la huelga de marzo.

UN HOMENAJE ALMUERZO DE LA BOLSA POLITICA DE LA CIUDAD HABANERA

El doctor Antonio Rivas y otros miembros de la Bolsa Política de la Habana, nos dan cuenta de que el Consejo Ejecutivo de dicha Asociación acordó que la toma de posesión de su Directiva fuera un homenaje-almuerzo, el día 5 de septiembre a la 1 p. m. en el Hotel «Los Angeles».

Y para dicho acto han sido invitados especialmente, el doctor Antonio Beruff Mendieta, Carlos M. Peláez, Ramón Vasconcelos, Manuel Mencía, Rafael Santos Jiménez y Carlos Márquez Sterling.

POLITICA EN BATABANO

En los centros políticos de Batabanó, principalmente en los de filiación liberal, — según nos comunica nuestro corresponsal José Palazuela — se nota profunda decepción por haber obtenido solamente tres nmbramientos de puestos inferiores en el Registro de Extranjeros para miembros ejecutivos del Partido Acción Republicana, sin que se hubiera recibido alguno para los liberales, que aportaron tantos votos como los otros partidos de la coalición unidos.

Esta situación puede propiciar la ruptura de la coalición en Batabanó, ya que no se ha efectuado por las simpatías que sienten los liberales por el doctor Ramón Zaydín y la íntima relación de varios leaders con «Chicho» Sánchez.

REPRESENTA UNA RENTA DE MIL MILLONES DE FCOS. LA SIEMBRA DE REMOLACHA EN FRANCIA

El mercado francés cuenta con 1,600,000 toneladas para su consumo general. El Gobierno ha autorizado la entrada del azúcar extranjero, libre de derechos, temporalmente

El doctor René Morales, Enviado Extraordinario y Ministro Plenipotenciario de Cuba en Francia, ha enviado a la Cancillería un valiosísimo informe relativo a la industria azucarera en la República Francesa.

Dicho informe abarca todos los aspectos de la industria, a través de un concienzudo estudio pleno de interés.

Azucar de remolacha

Francia, como se sabe, no produce más azúcar que la de remolacha y las siembras de esta raíz son cada vez más extensas. Sin embargo, no toda la remolacha que se cultiva se emplea para la industria azucarera, pues la mayor parte se destina a forraje. Así, por ejemplo, de 1,206.000 hectáreas de siembras de remolacha hechas en Francia el año pasado, se destinaron 870.000 para forraje; 286.000 para fabricación de azúcar y 50,000 para destilería.

No obstante eso, la siembra de la remolacha azucarera, ocupa un lugar muy importante en la agricultura francesa y representa para la población rural una renta anual que no baja de mil millones de francos.

Las grandes plantaciones de remolacha se hallan casi todas en el norte de Francia en los departamentos de Paso de Calais, Oise, Aisne, Somme, Nord, Seine y Marne, Seine y Oise Inferior y muy pocas en el sur en el departamento de Bocas del Ródano. Contiguas a esas plantaciones se encuentran las fábricas de azúcar y las refinerías.

Las fábricas de azúcar que eran más de 200, antes de la guerra (213 exactamente) han quedado reduque había.

cidas a 105 en la actualidad, pero la capacidad de tratamiento es muy superior y en eso se compensa con las

Las refinerías

Las refinerías francesas tratan el azúcar blanco librado por las fábricas de azúcar metropolitanas y coloniales, lo purifican y lo transforman en terrones o en azúcar en polvo, esta última con los resíduos de la de terrones. La operación industrial de refinaje es más simple y menos costoso que el de la fabricación, pero los gastos comerciales son mayores. Esto también se componsa en muchos casos porque la sociedad propietaria de una lo es igualmente de la otra, es decir, que fábrica y refinería pertenecen a la misma empresa industrial y comercial que las explota.

Las refinerías se hallan repartidas en el territorio francés en la siguiente forma: 3 en París, 6 en Nantes, 4 en Burdeos, 3 en Marsellas, 10 en el Norte y 7 en otras regiones. La actividad de las mismas es casi igual todos los años y puede fijarse en un millón de toneladas con tendencia a aumentar.

El transporte

La remolacha se transporta a las fábricas de azúcar en vagones de ferrocarril de vía estrecha y también en carretas, estando a cargo de las fábricas el pago del transporte; este es caro generalmente y la necesidad de raspar la remolacha en seguida que se arranca, unido al costo de la mano de obra y del carbón que se requiere (100 kilos por cada tonelada de remolacha) hace que el precio del azúcar antes de refinarse sea ya bastante elevado. La zafra dura tres o cuatro meses y durante la molienda se trabaja de día y noche, como en Cuba.

Productos derivados

Al mismo tiempo que las fábricas trabajan el azúcar, trabajan también como productos derivados de la remolacha, el alcohol y algunas levaduras. En la zafra de 1930-1931 el volúmen de jugo sometido a la defecación alcanzó la importante cifra de 104.525.000 hectólitros, sobrepasando en más de un 45% la que se había tratado en la zafra de 1913-1914, o sea la última antes de la guerra. Después, esa cifra ha decaído un poco, pero sigue siendo importante pues en promedio llega a 80.000,000 de hectólitros.

El consumo en Francia

El consumo de azúcar en Francia, no obstante estar en progresión constante, no ha alcanzado, sin embargo, la cifra per cápita que en otros países. Por ejemplo, el consumo en Francia por habitante en 1913 era de 18 kilogramos, llegando en 1935 a 26 kilogramos. En cambio en los Estados Unidos la cifra per cápita es de 47 kilogramos; de 45 en Inglaterra; de 22 en Alemania; de 23 en Bélgica; de 13 en España; de 8 en Italia, que es la que menos consume, y de 55 en Dinamarca que es la que tiene el record.

El mercado francés cuenta con 1,600.000 toneladas para su consumo general. De esta suma la mayor parte la utiliza la población familiar en forma de azúcar refino y las industrias chocolateras, confiteras, y vinícolas, esta última para vinos aperitivos, así como la industria cervecera y las de galleterías y dulcerías de lujo. También se emplea una parte en las vendimias y, cuando hay sobrantes, en la alimentación ganadera.

Ventas al exterior

Las ventas al exterior se hacen en pequeñas escalas, pero de más en más cada año. Hasta ahora el promedio no pasa de 250,000 toneladas. El mercado principal está en Africa del Norte, pues la que va a Bélgica, Suiza, Holanda y Alemania, es la misma que ha sido importada en forma de admisión temporal para fines de transformación.

Las cargas fiscales que pesan sobre el azúcar son las siguientes: derecho de consumo, 85 francos por quintal; derecho de producción, 6% sobre el valor calculado del azúcar; derecho de vigilancia, 0.25 por quintal. Estas cargas suman en total unos 100 francos de derecho o sea el 58% del valor del azúcar a la salida de la fábrica.

A esas sumas hay que agregar también el impuesto de 2 francos por quintal que paga el azúcar refino.

El azúcar extranjero

Respecto al azúcar extranjero que entra en Francia hay que contar además los derechos de aduanas que son exageradamente proteccionistas, pues de 6 francos por quintal que eran antes de la guerra, han sido elevados a 170 actualmente. Esto hace que el valor del azúcar importado en Francia cue

PREOCUPA A LAS AUTORIDADES MARITIMAS EL TRATO QUE TENDRAN QUE DAR AL VAPOR "MAGALLANES"

(EN ESTA PLANA, COL. OCHO)

Propone el Consultor de Hacienda que se modifique el sistema tributario por un ajuste de la legislación fiscal

Aconseja cambios en materia de contabilidad del Estado, inspirada en métodos modernos. Propugna el Secretario de Hacienda la nacionalización de la Banca extranjera

El Director General de Consultoría, doctor Ricardo Ponce, ha elevado al Secretario de Hacienda un extenso y documentado informe relativo a la vida financiera del Estado y la economía de la Nación, ya que habiendo antecedido en el cargo al doctor Wolter del Río, en el Gobierno Provisional, cree necesario hacer un bosquejo del estado general de la Hacienda Nacional desde que se hizo cargo de su Jefatura en jnio del año 1935.

Siendo sub Secretario de Hacienda en el Gobierno del doctor Mendieta estimó que era imposible cerrar sin déficit el presupuesto de la Nación correspondiente al año 1934-1935. Bajo el peso de esa gran responsabilidad, motivado por el estado de desorganización de los servicios administrativos del Departamento, producida por las contingencias relacionadas con el orden público, por el estado crítico de la economía general de la República y, especialmente, de la Hacienda pública, se impuso la tarea de llevar a cabo un plan, con estos tres aspectos fundamentales: reorganización de la Secretaría, modificación del sistema tributario mediante un ajuste de la legislación fiscal, y, adopción de medidas de orden económico que, de un modo inmediato, demandaban las circunstancias.

Reglamentación de los impuestos

Después de dejar anotados los distintos puntos sobre la reorganización de las distintas oficinas de la Secretaría, se refiere a la reglamentación de los impuestos, por haberse confeccionado todos ellos en épocas distintas y sin obedecer a un plan general en cuanto a los términos tipos de recursos y funcionarios competentes para conocer de su aplicación, lo que genera verdaderos conflictos y crea un estado general de confusión, tanto para los contribuyentes como para los propios funcionarios, con el natural perjuicio para la buena marcha de la Administración.

Para dejar explicada su manifestación, cita un ejemplo en este caso que corrobora sus manifestaciones: señola el Reglamento del Impuesto del Timbre y el reglamento del Impuesto del 1-1|2% que concede, al primero al Admor. Fiscal, competencia para dictar resoluciones por las infracciones que reportan los inspectores, en tanto que el segundo, da esta competencia al Jefe de la Sección del 1-1|2%, al Director de Rentas o al Secretario de Hacienda, según la cuantía, sin que para nada intervenga el Admor. Fiscal como no sea para notificar la resolución.

Procedimiento de apremios

En cuanto al procedimiento de apremios regía la orden No. 501 del año 1900 y el Decreto 1539 del año 1928. Se inspiran ellas en los principios de derecho procesal contenidas en la Ley de Enjuiciamiento Civil por lo que, dado lo dilatorio de sus trámites y la naturaleza distintas de los procedimientos, el civil y el administrativo, daba lugar a que en las oficinas recaudadoras se acumulen los expedientes de apremios, con grave perjuicio para los ingresos del Estado, por lo que en el año 1932, dictó un proyecto que contenía una serie de innovaciones tendientes a hacer efectivos por vía sumaria los descubiertos liquidados a favor del Estado, al propio tiempo que se salvaron errores y omisiones de que adolecía la legislación contenida en las disposiciones que hemos mencionado. El proyecto fué redactado y sometido a discusión, pasó a ser más tarde el Decreto-Ley número 113 de 1935.

Sistema procesal administrativo

El doctor Ponce cree conveniente la promulgación de una Ley que unifique el sistema procesal administrativo de la Secretaría de Hacienda y también señala la conveniencia de una nueva legislación en materia de contabilidad del Estado inspirada en los sistemas modernos, ya que la que rige, no se ajusta a las necesidades actuales de la contabilidad fiscal, ni ha permitido, en momento alguno, conocer la ascendencia de los adeudos que los contribuyentes tienen pendientes de pago con el Estado.

Estima también procedente la promulgación de una Ley que regule las formas de contratar suministros y realizar el material inservible del Estado, ya que las disposiciones vigentes, resultan deficientes de modo tal que, rigiendo dichas disposiciones, con carácter general, para todas las Secretarías de Despacho, en la práctica, las adquisiciones de materiales y su suministro se efectúan, por cada una de ellas, en forma diferente. Indica a ese fin un organismo permanente que represente al Secretario que sea el encargado de conocer el consumo total de materiales y efectos de la Secretaría, ejerciendo la alta inspección y fiscalización.

Modificación del sistema tributario

Estima que es necesario abordar una reforma integral del sistema tributario, asentándolo sobre bases más justas y científicas. Cita el impuesto único establecido en Canadá. La reforma tributaria integral afincada en los principios de la justicia tributaria, acentuaría la imposición fiscal sobre sus propios propugnadores, ya que tendrá que erigirse activamente hacia las rentas, lucros y utilidades de las clases más pudientes del país.

Hace años que el Gobierno de la República ha señalado su propósito de abordar la reforma tributaria a cuyo efecto contrató los servicios del profesor Seligman, que rindió un informe en el que señalaba las deficiencias de nuestro sistema tributario y propugnaba una serie de reformas a base de los principios de la universalidad y de la igualdad tributaria, o sea que «los impuestos o tributos deben imponerse teniendo en cuenta, hasta donde sea posible, la capacidad económica de los contribuyentes y los beneficios que los servicios del Gobierno reporten», que «el gravamen sobre los individuos y sobre las actividades mercantiles debe ser objeto de cuidadosa ponderación, de modo que la tributación sea lo menos onerosa posible» y por último, que la organización administrativa para el cobro de los tributos sea lo más sencilla y centralizada posibel, evitándose toda viabilidad de evasión y en forma de que la administración no sólo exima de obstáculos al contribuyente, sino que tienda a promover el aumento de las recaudaciones.

Modificación en los impuestos

Cita también en su informe el doctor Ponce, al hablar de las importantes modificaciones introducidas en la Dirección General de Rentas e Impuestos, interesa la modificación total del impuesto sobre utilidades; modificación del impuesto sobre minas, de esta estima que es una Ley anticuada y deficiente, requiere una inmediata revisión no sólo porque mediante ella podría asegurarse el Estado una magnífica recaudación, y propendría a traer capitales extranjeros que explotarían inmediatamente la riqueza minera que encierra la tierra cubana en su seno.

Las concesiones mineras deben ser algo que pertenezcan al Estado y que éste ceda, bajo ciertas condiciones, a un particular o empresa, lo menos que debe exigirse es que allegue los medios necesarios para iniciar, ya que no la explotación o la exploración, que permitiría organizar poderosas compañías y poner en actividad esa riqueza estacionada, haciendo imposible lo que sucede en la actualidad, que a nombre de tres solos individuos existen más de medio millón de hectáreas denunciadas, en las que no se hizo jamás una cala, ni se investigó si los afloramientos respondían a las esperanzas ni sometieron a análisis un sólo trozo de mineral.

Impuestos sobre las primas en las Compañías de Seguros

Estima el doctor Ponce que deben llevarse a un solo texto legal las disposiciones del impuesto sobre las primas que anualmente perciben las Compañías de Seguros de todas clases. En la nueva regulación debe apreciarse el carácter especial de las Compañías de Seguros sobre la vida en las que predomina más un espíritu de mutua cooperación social y de estímulo al ahorro, que un verdadero ánimo de lucro mercantil, a fin de señalarles un tipo de exacción más acorde con esa naturaleza y regular de modo específico la forma de liquidación de dicho impuesto, fundamentalmente, en lo que se refiere a la devolución de primas, evitándose el litigio constante en que se encuentra la Administración y esta clase de contribuyentes, en cuanto a la apreciación de las cantidades a deducir por concepto de disminuciones, rebajas o bonificaciones sobre las primas prestadas y pagadas y los excesos de primas pagadas por los asegurados y que les son devueltas en concepto de dividendos o cupones, deducción esta última que nunca ha querido aceptar la Administración por desconocer los fondos de los cuales se toman las cantidades correspondientes a dichos dividendos o cupones.

Reforma de otros impuestos

Cree conveniente que se lleve a cabo un ajuste del impuesto sobre ventas a plazos, para evitar la evasión del pago del mismo, así como para determinar lo que se entiende por ventas de contado, ventas al crédito y ventas a plazos.

Estima también necesario y urgente la modificación total del impuesto sobre Derechos Reales y trasmisión de bienes. El Reglamento actual resulta inadecuado—data del 7 de julio de 1892—. Ya en España le han introducido diversas modificaciones, siendo la última la Ley de 11 de marzo de 1932.

Pide también que debe estudiarse el problema de la tributación de las cervezas, refrescos, aguas minerales, etc., mediante conciertos, pues tal como está organizado, los contribuyentes pagan lo que les viene en gana, pues todo queda sujeto a un estimado de producción, lo que solamente podría compensarse con un exceso de inspección.

Interesa la necesidad de reglamentar las leyes reguladoras de los impuestos, a fi nde facilitar su fiscalización y administración, así como también la cobranza de sus diversos impuestos.

El impuesto sobre hipotecas, también estima un deber modificarse, sobre todo en lo que respecta a los pagarés hipotecarios al portador, a cuyo efecto puede tenerse en cuenta un proyecto que se encuentra en la Dirección del Fondo Especial de O. Públicas

LOS PROBLEMAS BANCARIOS

Los problemas bancarios—dice el doctor Ponce—en su opinión, no pueden abordarse con el radicalismo con que pretenden hacerlo muchas personas en nuestro país. Lo ideal, sin duda, sería que se lograra que la refacción de nuestra economía se efectuará por un sistema de crédito bancario nacional para que, de ese modo el crédito bancario no sirviera de vehículo a la traslación de nuestra riqueza a manos de poderosas entidades extranjeras; pero a esta finalidad no puede llegarse sino mediante la adopción de una serie de medidas previas como es la del establecimiento de la supervisión bancaria, cuya creación tendrá como posterior consecuencia, la adopción de una legislación mediante la cual se incorporará a nuestra economía la banca extranjera radicada entre nosotros, autonomizándola de sus organismos centrales residentes en el extranjero.

Propugna, como medida inédita el doctor Ponce, más que la creación de la banca cubana, la nacionalización de la extranjera que se encuentra entre nosotros, rodeando esta medida de una serie de seguridades para que en nada lesione la garantía de sus depositantes.

Estima también necesario la creación del Banco Agrícola, a fin de impedir el régimen de explotación, que la inexistencia de un sistema de crédito agrario regularizado, ha permitido establecer sobre los pequeños agricultores cubanos, clase a cuyo desarrollo debe propender el Estado.

Es necesario reestructurar el Banco Territorial de Cuba y el Monte de Piedad, organismos éstos que si llenaren, como es debido sus funciones, permitirían un gran desarrollo respectivamente, del crédito inmobiliario y del mobiliario, impidiendo así, mediante la concurrencia del Estado, los tipos de interés usurarios. De haber cumplido su función estos institutos de crédito, hubiese sido necesario adoptar, como medidas extremas, las leyes de Moratoria Hipotecaria y contra la Usura, que tan grave lesión han causado a la economía nacional, por haber provocado la primera, la contracción del crédito territorial y, la segunda, la paralización de los préstamos con garantía prendaria. Urge pues, la revisión de todas estas medidas en pro del reflorecimiento del crédito.

Opina también el doctor Ponce que sería procedente la promulgación de un nuevo Código de Comercio en el que se regulase toda la contratación mercantil moderna.

Deuda flotante

Cree indicado la movilización de la deuda flotante que la estima en $50,000,000.00, mediante un plan de emisión de bonos con un tipo de interés, bajo, tomándose para su pago una asignación en el presupuesto y además una fuente de ingreso especial que se creara con ese fin, más los sobrantes de los presupuestos que se liquidarán con superavir.

ARROLLADO POR UN OMNIBUS

En el Primer Centro de Socorro fué asistido de graves contusiones diseminadas por el cuerpo, José Mateo Bemes, de 59 años y vecino de Perseverancia número 5.

Expuso Mateo que transitaba ayer al mediodía por Lamparilla y Mercaderes, cuando fué alcanzado por el ómnibus 55994, que conducía Vilar Curbelo, vecino de Cerro 552.

Fué aprobado el reglamento por el que se han de regir las comadronas, que actuarán como auxiliares del médico

Se les exige el uso de uniforme y que gocen de buena salud. No podrán desempeñar cargos que sean incompatibles con sus funciones, desde el punto de vista sanitario, no podrán operar

El Secretario de Sanidad y Beneficencia, doctor Mencía, impartió ayer su aprobación al nuevo Reglamento por el que han de regirse las comadronas cubanas, de acuerdo con el proyecto elevado por la Junta Nacional del ramo en días pasados.

El Reglamento consta sólo de unos cuantos artículos, pero en ellos está definido, de manera categórica, el trabajo de la comadrona como auxiliar del médico, así como las penalidades en que incurre caso de infringir alguno de ellos.

En lo sucesivo, la comadrona tendrá que tener su título debidamente registrado en la Jefatura Local de Sanidad correspondiente, consignando su domicilio; estar provista de un carnet de identificación expedido gratuitamente por el Negociado de Comadronas; tener un certificado de buena salud, quedándole prohibido terminantemente poder ejercer si padece de alguna enfermedad trasmisible, así como desempeñar cualquiera otra ocupación que sea incompatible con sus funciones desde el punto de vista sanitario.

Igualmente, la comadrona, en actos de servicio, vestirá el uniforme cuyo modelo obra en poder del Director de Beneficencia. Está obligada a exhibir su título o certificado cuantas veces sea necesario.

En cuanto a sus funciones, en todo momento se pondrá a las órdenes del médico, como auxiliar técnico, una vez que se encargue de la asistencia de la paciente, no abandonándola en trabajo de parto a no ser que deje en su lugar a un médico, con el que firmará la hora del relevo, estado del trabajo en ese momento, estado del feto y estado general de la paciente.

En lo sucesivo le queda terminantemente prohibido a las comadronas practicar cualquier clase de operación, así como toda intervención manual, a no ser en inminente peligro de muerte y que el médico avisado no haya aún concurrido.

Las infracciones del anterior Reglamento serán penadas de acuerdo con el Capítulo XXVII de las Ordenanzas Sanitarias vigentes.

Se pide al Consistorio la construcción de 3 plantas modernas de refrigeración

El concejal señor J. A. Borges ha presentado una moción al Ayuntamiento en la que solicita que la Cámara Municipal haga los estudios para instalar tres plantas refrigeradoras, señale fondos suficientes para su construcción y lleve a cabo ésta en beneficio de los vaqueros del Término. Se instalarían en Arroyo Naranjo, Arroyo Apolo y Calvario y tendrán todo lo necesario para que en ellas se pueda hacer el trasiego de leche. Las sumas necesarias se consignarán en el presupuesto de 1937-38, en el caso de no poderse construir antes. Las obras se harán de modo escalonado, para evitar las dificultades que ofrezcan en la práctica.

PENSION ILEGAL REVOCADA POR LOS JUBILADOS

En el recurso establecido por el señor Camilo García Sierra, Presidente de la Federación Nacional de Jubilados contra la resolución de la Audiencia de Oriente de 28 de abril de 1936 que le reconoció el derecho a percibir una pensión de $2,700.00 anuales a Isabel Caminero Shelton, a partir del día 1 de octubre de 1934, el Tribunal Supremo dictó resolución revocando el auto de dicha Audiencia y declarando que la promovente no tiene derecho a la pensión concedida.

De no haberse interpuesto el recurso de referencia, habría que pagarle a dicha señora, hasta este mes, la suma de $5,178.00 más $2,700.00 anuales hasta su fallecimiento. Erogaciones de las que se ha librado el fondo del Retiro Civil.

INGLATERRA DICTA MEDIDAS SOBRE EL CONTROL DE VACUNA PARA USO DEL VETERINARIO

Grave denuncia formulada por el ex-veterinario municipal de Camagüey. Inspector médico sin título. No está funcionando el Hospital Civil de Yaguajay. El Comité de Indigentes.

El Ministro de su Majestad británica en la Habana, ha remitido a la Secretaría de Sanidad y Beneficencia, para su conocimiento y efectos, la nueva Real Orden con respecto al control en la importación de vacuna para uso veterinario, sobre todo en lo que se refiere a la vacuna de aborto contagioso para evitar que entren en el Reino Unido vacunas vivas.

En relación con esta nueva disposición ya el Director de Sanidad informó al doctor Mencía que en el Instituto Finlay se está haciendo una reorganización en lo referente a control, o sea la antivariolosa y la antitífica, organizándose, a la vez, una comisión para que controle, a su vez, las vacunas y sueros que se preparen tanto en Cuba como en el extranjero, para su uso en nuestro país con fines veterinarios y humanos.

Renuncia por presiones políticas

El Secretario de Sanidad ha recibido una carta del veterinario, doctor Jorge Morán Arteaga, acompañándole copia de la renuncia que de su cargo de veterinario municipal remitió al Alcalde de la ciudad de Camagüey.

Expone el doctor Morán Arteaga, que durante todo el tiempo que figuró como veterinario del referido Municipio jamás se había sacrificado el matadero una res enferma, ni se vendían sus vísceras; pero ante las «presiones» que constantemente le hacía el Mayor de Camagüey indicándole que permitiese que la población comiera carne de reses con enfermedades contagiosas, comprendió que sus servicios estaban de más en el matadero, optando por renunciar antes de verse envuelto en un expediente administrativo u otra causa.

Con vista de la gravedad que encierra lo consignado por el referido veterinario, doctor Morán, el Secretario de Sanidad ha dado cuenta al de Gobernación para que investigue y resuleva, y al Jefe Local de la Ciudad de Camagüey para que gire inspección periódica al Matadero y prohiba el sacrificio de toda res que no reuna las debidas condiciones que señala el Reglamento vigente.

Inspector médico sin título

Con noticias el Secretario de Sanidad de que en el pueblo de Cauto Palmarito, apéndice de Palma Soriano, viene fungiendo el señor Antonio Martínez Medina, como inspector médico, careciendo de título profesional, se dirigió ayer al Jefe Local preguntándole con autorización de quien fué nombrado dicho señor.

No funciona el Hospital de Yaguajay

El Director de Beneficencia, doctor García Rodríguez, nos informó ayer que el Hospital Civil de Yaguajay «Dr. Marrero» se encuentra clausurado desde hace tiempo, por lo que se extrañaba tanto él como el propio Secretario de Sanidad, doctor Mencía, de que se hubiese publicado una información dando cuenta del mal estado del mismo, así como la necesidad urgente de reparar las 20 camas de que consta.

El doctor García Rodríguez nos agrega que en los nuevos presupuestos figura la consignación suficiente para el sostenimiento de dicho centro benéfico; y que informes recibidos del doctor Germán Valdés Jiménez, que fué director honorario del mismo, aseguran que el instrumental, equipos y mobiliario se encuentran en condiciones de poder ser utilizados en cualquier momento.

Acuerdos del Comité de Indigentes

En su sesión de ayer, el Comité para la Defensa y Auxilio de los Necesitados acordó que por la Secretaría de Sanidad se solicite de la de Gobernación que sean repatriados los extranjeros asilados en la granja «Méndez Capote», así como ampliar la Comisión encargada de estudiar el Plan General para la explotación y organización de la referida granja.

Piensan si podrán tratarlo o no como un barco mercante

Por las armas que lleva tendrá seguramente muchas dificultades en La Habana

El servicio cablegráfico se ha ocupado en estos días del trasatlántico español «Magallanes», diciéndose que ha embarcado en el puerto de Veracruz un importante cargamento de armas y municiones con destino al Gobierno de Madrid, expedido por el Gobierno de México.

Nadie desconoce que entre los gobiernos español y mexicano existe un convenio, mediante el cual se han construído en los astilleros hispanos varios cruceros y cañoneros para el último país, y, por tanto, nada tiene de particular que, necesitando el Gobierno de Madrid armas y municiones, y teniendo crédito en Ciudad de México haya hecho pedidos a cuenta de lo que se le debe.

Pero hay dos puntos que deben tenerse en cuenta, a saber: a bordo del «Magallanes» hay pasajeros, muchos de los cuales tal vez carezcan de efectivo para quedarse en América, y también algunos tripulantes que, por sus ideas, se creen en peligro si son llevados a la Península.

Las autoridades aduanales y marítimas están estudiando detenidamente el caso del «Magallanes», para actuar de acuerdo con la neutralidad que desea mantener Cuba en el conflicto español.

De acuerdo con el Código de Comercio y el Derecho Internacional los buques extranjeros mercantes que hayan salido de puertos de su matrícula dentro de modalidades de paz, y con contratos meramente mercantes de parte de sus tripulantes, no podrán utilizar éstos sin su consentimiento si el buque, por necesidades del Gobierno de su nación, es requisado o empleado para uso de guerra.

Si el «Magallanes», con su carga de rifles y pertrechos de guerra, arriba a un puerto extranjero, y sus tripulantes piden a las autoridades de Marina de aquel puerto amparo para sus vidas y justicia para sus demandas civiles, dado que sus contratos han quedado anulados por haber cambiado la vida del barco, de mero mercante a buque portador de pertrechos de guerra, ¿qué hay que hacer en tal caso?

Si se le aplica la ley o determinativos del Derecho Internacional para barcos beligerantes, ¿podrá hacer operaciones de orden comercial?

¿Podría el buque permanecer en un puerto extranjero más de 24 horas? ¿Se le permitiría enrolar tripulantes o tomar pasajeros?

Estas y otras muchas razones son las que se estudian para resolver la situación que de derecho plantearía el «Magallanes» al pasar por el puerto de la Habana en su viaje de Veracruz a un puerto español.

EXHIBICION DE UNIFORMES Y HABILITACIONES DE COLEGIO.

COMIENZA MAÑANA

CON el propósito de facilitar a los papás la tarea de preparar las habilitaciones escolares de sus hijos, inauguramos mañana nuestra tradicional Exhibición de Uniformes y Habilitaciones Colegiales, en la cual figuran cuantas cosas se requieren en la habilitación de un niño o de una niña.

Los Uniformes para niñas los hacemos a la medida. Es conveniente hacer los encargos con la mayor anticipación posible.

TERCER PISO.

No deje usted de visitar esta interesante exhibición.

El Encanto

Practique la elegancia social del regalo.

Martes 25, San LUIS

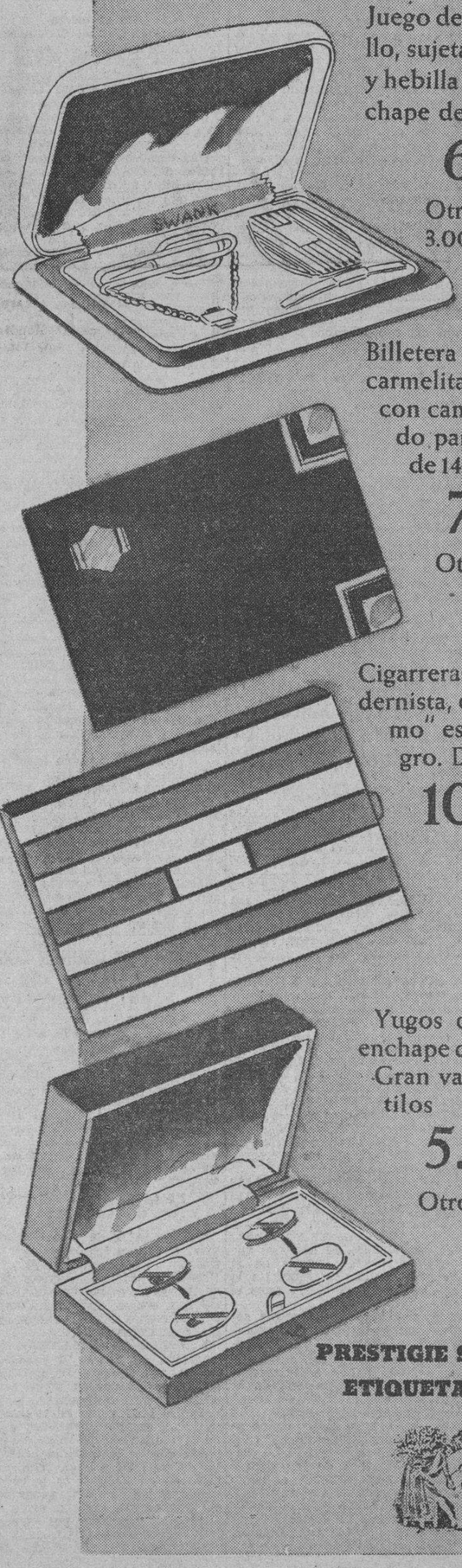

Juego de pasador de cuello, sujetador de corbata y hebilla de plata con enchape de oro de 14 k.
6.50
Otros estilos, 2.50, 3.00, 4.00 y 5.00

Billetera de piel de cabra carmelita (o negro y gris) con cantoneras y escudo para cifrar, en oro de 14 k. y esmalte.
7.50
Otros estilos, desde 2.50

Cigarreras en estilo modernista, de "niquel-cromo" esmaltado en negro. Diversos estilos
10.50
Otros tipos, desde 2,00

Yugos de plata con enchape de oro de 18 k. Gran variedad de estilos
5.00
Otros, desde 1.50

PRESTIGIE SUS REGALOS CON LA ETIQUETA DISTINGUIDA DE

El Encanto Habana

M.E.C.D. 2016

SECCION A

TELEFONOS:
Quejas M-7911
A. Clasificados . M-7915

DIARIO DE LA MARINA

TELEFONOS:
Dirección A-3277
Jefe Redacción . M-1287
Sección de Sports M-7912

SECCION A

AÑO CIV — EL PERIODICO MAS ANTIGUO DE CUBA — LA HABANA, MARTES, 25 DE AGOSTO DE 1936 — ACOGIDO A LA FRANQUICIA POSTAL — PAGINA TRECE

LA ACTUALIDAD

De aquellos polvos...

NUESTRO amigo y viejo compañero Isaac Cuñado Herrera, «Hercasido», atento siempre a las actitudes y a la suerte de España, nos envía desde Oriente, unas cuartillas sobre la encarnizada lucha que se está ensangrentando.

Entresacaremos de ellas, los párrafos más salientes.

Escribe «Hercasido»:

«Desde que, el 16 de febrero, comenzó con el triunfo del Frente Popular la horrible serie de atropellos, de incendios y de bárbaros asesinatos perpetrados por las hordas rojas y negras, presentí lo que ahora está ocurriendo. El pueblo español no ausente imposiciones. Y menos si estas imposiciones vienen con consignas extranjeras y se nutren de oro extranjero. El pueblo español tal vez como ninguno, su tradición, su historia, sus creencias y todos aquellos principios inmutables que constituyen su robusta personalidad. El pueblo español podrá exhibir sus vicios y sus errores, porque los tiene como todos los pueblos; podrá renovarse y ajustarse al proceso de los tiempos; pero siempre dentro de su personalidad. Esta renovación no se puede hacer a golpe de martillo, sino evolutivamente. «A golpes de este martillo quisieron matar los rojos del Soviet y los negros de la Federación Anarquista Ibérica el alma de España y forjar una absolutamente contraria en el Kremlin de Moscú y de Amsterdam. De ahí surgió esa contienda con la que España quiere salvar y resguardar lo suyo: lo que nacionalmente le pertenece».

Es verdad —comentamos nosotros— son demasiados siglos, demasiados sacrificios, demasiados martirios, demasiado guerrear contra vestiglos y gigantes de todas clases, demasiado espaciarse por mundos sacados de la quimera hecha realidad, demasiado obligarse en dar a la historia hazañas y empresas fabulosas para que luego vengan de las nieves de Siberia enrojecidas de sangre y de los abismos del caos, las hordas empeñadas en exterminar esa entraña española forjadora y nutridora de tantas glorias y proezas.

«El pueblo español —agrega «Hercasido»— quiere justicia social que dé al obrero lo que es suyo; que impida toda explotación y todo abuso; que armonice los intereses entre el capital y el trabajo. El pueblo español desea, como cristiano, el bienestar del obrero, lo mismo que el del patrono. Pero sabe al mismo tiempo el pueblo español que eso no se consigue con intoxicar de odio y de rencor al obrero; con encender una lucha implacable y salvaje de una clase contra las demás. Sabe el pueblo español que no se libera ni se educa, ni se mejora al obrero con matar en él todo sentimiento y todo instinto de humanidad y con empujarlo hacia la rebeldía sistemática, hacia el desorden deliberado y calculado, hacia la agitación profesional, hacia los crímenes más bestiales y refinados. ¿Es ese el régimen de libertad y de justicia que pide el primer artículo de la Constitución española?».

Es casi una ingenuidad—glosamos nosotros— el pedir libertad y justicia a las hordas hacedoras del desorden, del atropello, de la truculencia y de la destrucción. La libertad y la justicia, no pueden nutrirse del asesinato por sadismo, de la devastación por oficio, del disturbio por profesión, del incendio por placer, de la dictadura del mal por régimen. Hay acaso libertad y justicia en Rusia, donde el obrero ni siquiera puede andar, ni siquiera puede comer, ni siquiera puede dormir sino bajo la sombría e inexorable omnipotencia de Stalin, y bajo el ojo vigilante y torvo de la pavorosa Checa? Pero afortunadamente, el pueblo español no es el pueblo ruso. El pueblo español está dando pruebas nobles y fehacientes de que no tolera ni dictaduras ni Checas soviéticas, ni masadas de esencia de crímenes, de reglamenes y de ultrajes.

León ICHASO

LOS PRESOS POLITICOS DE SAN SEBASTIAN, A PUNTO DE SER LYNCHADOS AYER

LA GUARNICION DE IFNI SE HA PASADO A LOS NACIONALISTAS

El comandante Montero, adicto al Gobierno de Madrid, trataba de ir contra los sublevados de Marruecos

Dicen de Tánger que es delicada la situación reinante en Marruecos, como consecuencia de la inquietud que muestran las tribus, las que se cree han realizado ya actos hostiles

Por JEAN D-HOSPITAL

BURGOS, agosto 24. Havas. Las tropas de Ifni, la colonia del Sahara Español, se insurreccionaron hoy, haciendo prisionero a su jefe, el comandante Montero, adicto al gobierno de Madrid. Según parece, Montero trataba de organizar en Ifni un movimiento de invasión de Marruecos.

La comunicación oficial dada esta noche a las diez, da detalles sobre los bombardeos de la región de San Sebastián, consignando que el puerto, los fuertes San Marcos y Guadalupe y las obras de fortificación de los leales en el frente guipuzcoano, fueron batidas por la artillería de la flota. Los cañones de los fuertes no respondieron, a despecho de lo violento del ataque. Sobre San Sebastián los cañones se enfilaron sobre el Kursaal, el monte Urgull y la plaza de toros.

En el frente sur, el ejército de Extremadura ocupó las poblaciones de San Vicente, Alcántara, Alburquerque, Olivenza y San Benito, en preparación del avance general sobre Madrid, por esta zona.

El general Gil Yuste, comandante de las tropas del frente de Aragón, ha sido nombrado miembro de la Junta de Defensa. En Zaragoza es reemplazado por el general Ponte, que es considerado como uno de los primeros estrategas de la península y que hasta ahora mandaba la VIII División de Valladolid.

Se ha comunicado asimismo que la aviación bombardeó esta mañana los aerodromos de Getafe y Cuatro Vientos, destruyéndolos, sin que el enemigo haya dado razón de su actividad.

Hoy llegó a Burgos otra unidad de regulares indígenas, que salió inmediatamente hacia el frente norte de las operaciones. El general Cabanellas revistó a estas fuerzas.

También llegó a Pamplona un batallón de la Legión, el cual fué enviado inmediatamente al frente de operaciones septentrional.

En Pamplona se celebró la fiesta de Santa María la Real, ante cuya imagen juraban los reyes de Navarra. Desfilaron las tropas de la guarnición, con el alto clero y los maceros del Ayuntamiento en gran gala, siendo bendecidas después las banderas.

En Compostela se efectuó una ceremonia análoga, al ser bendecidas las banderas de los tercios de la Guardia Civil.

DELICADA LA SITUACION EN MARRUECOS

TANGER, agosto 24. Havas. La situación en el protectorado español es muy delicada, asegurándose que el movimiento de inquietud de las cábilas que se manifestó en el litoral entre los zocos de esa región, ha ganado luego el interior del país. Se han registrado algunos actos contra la propiedad de la Legión Extranjera, que posee extensos predios en esta región.

Se afirma, sin que haya podido ser confirmada la noticia, que se han pronunciado algunos batallones de la Legión Extranjera en la zona occidental del protectorado.

En La Línea, cerca de Gibraltar, han sido arrestados varios moros de las fuerzas indígenas, que se negaban a combatir, protestando de no haber percibido las pagas.

Ni paz ni pacto, siguen reiterando los nacionalistas

Dicen de Madrid que dos aviones nacionalistas han sido derribados en combate

LISBOA, agosto 24. Havas. Un avión del gobierno español piloteado por dos aviadores militares, se vió forzado a descender en territorio de Portugal, cerca de Alphao, siendo arrestados los dos pilotos.

El vapor alemán «Tarragona» llegó hoy trayendo a 69 fugitivos alemanes de Málaga. Nueve de ellos siguieron hacia Hamburgo y 60 desembarcaron en Lisboa.

Los nacionalistas españoles declaran que el Conde de Romanones no lleva ninguna misión conciliatoria a Francia y que se mantiene íntegro el programa del general Mola: «ni paz ni pacto».

DOS AVIONES REBELDES DESTRUIDOS EN COMBATE EN EL GUADARRAMA

MADRID, agosto 24. Havas. Por primera vez desde que comenzaron las operaciones, se libró hoy un verdadero combate aéreo entre el puerto de Nava Fría y Peñalara, en el Guadarrama, al presentarse varios aviones rebeldes. Acudió la escuadrilla leal entablándose un combate en el curso del cual se incendió una máquina rebelde, cayendo de barrena. Siguió a pesar de esto la batalla aérea. Otro avión rebelde, alcanzado por las balas de las ametralladoras leales intentó, planeando, llegar a las líneas de la rebelión, pero chocó con una loma pereciendo quemados sus ocupantes.

La artillería leal bombardeó La Granja, cayendo las granadas sobre los cuarteles donde se habían atrincherado los rebeldes.

34 PROVINCIAS EN PODER DE LOS REBELDES

SEVILLA, agosto 24.—Queipo de Llano anunció por radio que las avanzadas del norte hicieron contacto con el Tercio en el norte de Talavera de la Reina, en Navalperal, y otro lado avanzadas, apoderándose de El Pardo.

Agrega que tropas madrileñas han sido derrotadas con pérdidas inmensas en la vecindad de Córdoba y de Granada.

«Málaga ya cayó en nuestras manos, lo cual completa la primera fase del plan Franco», dijo Queipo. Refiérese al proyecto de dividir a España en dos secciones, y dice: «están en nuestro poder hoy 34 provincias».

Agregó que los comunistas de Madrid continúan los asesinatos y que las últimas víctimas han sido los escritores Ramiro de Maeztu, hermanos Alvarez Quintero y Muñoz Seca y que Indalecio Prieto ha sido encarcelado por pronunciar un discurso que los comunistas consideraron desfavorable a su causa.

Una fuerte columna de tropas del Gobierno de Madrid que se acercó a Córdoba para el ataque a esa plaza, fué destruída por la aviación, rindiéndose mil hombres

Fueron batidas concentraciones catalanas en dos lugares. Un avión del Gobierno fué derribado en Villanueva de la Serena. En Soria fué ocupado un importante punto de enlace

LISBOA, agosto 24. Havas.—El Radio Club Portugués ha dado la comunicación de hoy del G. C. G. de Valladolid, que dice lo siguiente:

«El general Franco señaló el domingo por la noche que una fuerte columna enemiga había tratado de atacar a Córdoba, por lo cual, en conocimiento el jefe del ejército del sur de los propósitos de los leales, supuso que esas fuerzas fuesen atacadas por la aviación, en el momento en que comenzaban a desplegarse frente a la plaza. El bombardeo se efectuó en tales condiciones que los aparatos la destruyeron por completo, quedando solamente un millar de hombres, compuesto de guardias civiles y de asalto y milicianos que se rindieron a las autoridades de Córdoba. Este boletín, que es el boletín de la victoria, demuestra que la actividad renace en todos los frentes después de un corto período de calma, en el curso del cual hemos procedido a la organización de nuestras fuerzas.

«En el frente de Aragón, en donde los catalanes desde hacía ocho días no cesaban de atacarnos incesantemente, mas poco apoyados, los nacionales lograron atravesar a la margen derecha del Ebro, batiendo con éxito las concentraciones del enemigo en Puebla de Valverde y Corbián.

«En el frente de Extremadura, un avión enemigo fué derribado en Villanueva de la Serena. La aviación nacional arrojó pasquines sobre el Alcázar de Toledo, que resiste todavía. Sus ocupantes mantienen sus posiciones, que son inexpugnables. La aviación bombardeó también los alrededores de Toledo.

«La escuadrilla Junkers de la aviación nacional, bombardeó con gran éxito el aerodromo de Getafe, lanzando bombas de gran potencia que alcanzaron a los aparatos rojos, las fábricas de construcciones aeronáuticas y los depósitos de gasolina.

«La columna que opera en la zona de Soria ocupó después de una marcha nocturna, la aldea de Guvoi, donde enlazan los telégrafos y teléfonos de Sigüenza.

«En el frente de Asturias, la columna mandada por el comandante Jiménez Iglesias, se adueñó de Cangas de Narcea, arrojando al enemigo del puerto del Infierno, y continuando una marcha de 10 kilómetros.

«La aviación nacional bombardeó las posiciones del enemigo en Málaga, incendiando los depósitos y destruyendo los edificios.

«En el frente del Guadarrama después de fuerte bombardeo, el enemigo abandonó diversas posiciones. Nos apoderamos de algunas líneas tras de intenso bombardeo. No hay noticias del frente de Guipúzcoa».

SE PRESTAN MEDICOS Y CURAS

Por DUVAL

HENDAYA, agosto 24.—La fase cómica en la guerra en el norte es la de que ahora no se notan las animosidades de hace una semana. Ambos bandos parlamentan a menudo y hacen cambios importantes. Hoy los de Irún «prestaron» seis médicos a los asaltantes para que tratasen sus heridos.

Aquéllos le facilitaron dos sacerdotes para que les presten los auxilios espirituales a los moribundos en las trincheras.

Los que creíamos que tanto San Sebastián como Irún caerían en manos de los insurgentes, no contábamos con que la insurgencia estuviera pobremente equipada. Parece que ha perdido mucho material de guerra y que los pertrechos se usan con economía. Como los defensores tampoco tienen abundancia, ambos bandos conténtanse con tiroteos intermitentes.

Entre tanto el destroyer leal que está en la base de la boca del Bidasoa, dos o tres veces por día sale, lanza torpedos contra los buques rebeldes y se retira. No se ha visto más al «Almirante Cervera». Unos dicen que se hundió fuera; otros, que salió a alta mar a tomar provisiones y pertrechos de buques extranjeros que se los facilitan. Otros, que ha ido a atacar a Vigo y otros que ha ido al sur a proteger los transportes de Africa.

El cañonero americano "Cayuga" ha recogido al embajador Bowers y a varios fugitivos

Claude Bowers (a la izquierda, de espaldas y sin sombrero), Embajador de los Estados Unidos en España, conversa con el comandante Floyd J. Sexton, del cañonero «Cayuga», barco que está sirviendo de Embajada flotante y de asilo de refugiados en la guerra civil española. Algunos de estos refugiados pueden ser observados en el grabado.

Vivas críticas de Landon a Roosevelt

CHAUTAUQUA, N. Y., agosto 24. (AP).—El candidato presidencial de los republicanos, Landon, en un discurso pronunciado aquí esta noche, sostuvo que los sistemas contributivos implantados por el Gobierno del Presidente Roosevelt son desastrosos, y que simplemente «extraen del bolsillo de la gente el dinero para emplearlo en la campaña presidencial, con los métodos de prodigalidad presupuestal.»

POEMA 14º — La flauta de Oro

Como dicen las leyendas que son las trenzas del sol.
Como refieren las fantásticas historias que se engalanan las hadas cuando besan a los niños y les cuentan sus cuentos de ensoñación.
Como el oro derretido de la miel de los panales que producen las abejas al arrullo del amor.
Como la luz de los cirios cuando alumbran en un postrer homenaje a la placidez serena de la muerte de una flor.
Como los rubios trigales con espigas ya maduras y en sazón.
Como presentan los sueños los bucles de los querubes, guardia divina de Dios.

¡Así era la pintura del plumaje del cantor!

* * *

Como los místicos salmos de las prisioneras almas que en la paz de los conventos hacen confesión de amor.
Como esas notas sagradas que al mecerse de las cunas entonan las madres santas con el arpa milagrosa que es todo su corazón.
Como arrullo de quereres.
Como el chocar de los besos en frenesí de pasión.
Como el tañer de campanas en esa bendita hora del Angelus que más nos acerca a Dios.
Como ese vago concierto que en la campesina paz entona la fresca brisa al acariciar la flor, la música de los ríos, el volar de las alondras, el columpiarse sonoro del penacho de las palmas, cual fantástico abanico de ilusión, los validos quejumbrosos del cordero, de los gallos jerezanos de pelea ese grito de victoria anunciador, el chocar de caña y caña como espadas tropicales de un acerado verdor, los cantos de las calandrias y el trinar del ruiseñor:

¡Así sonaba la flauta de aquel hermoso cantor!

* * *

Cuando la rosa vivía, aquella flauta sonora a la rosa despertaba con sus gorgeos sagrados; homenaje que, gorgeando, ofrecía a la rosa que él amaba, y que su alma adoraba, y su corazón quería.
Cuando la rosa vivía, aquella flauta de oro nunca dejó de soñar. Con sus trinos a la rosa enamoraba, y la rosa le ofrecía granos de oro, y el cantor los aceptaba, y al besarlos con su pico, ¡con el pico en el lirio de sus manos, amor de besos dejaba!
Cuando la rosa vivía, de aquel palacio encantado que era su jaula de oro, franca la puerta tenía, y el cantor no se marchaba porque prisionero estaba en las redes invisibles del querer, ¡el querer que aquella flor de leyenda le inspiraba!
Cuando los rubíes sangrientos salpicaron con su sangre la blancura inmaculada de la rosa de leyenda, se silenciaron los trinos de aquel divino cantor que de su canto de amor a la rosa hacía ofrenda.
Cuando troncharon la rosa, el prisionero de pluma que en su castillo dorado su tristeza debatía, en lastimero piar preguntaba, por qué los granos de oro ya no se los ofrecían, como tantas otras veces, las santas manos de nácar de aquella flor que él quería.

. . . . . .

Otra tarde también clara y también engañadora, con celajes en el Cielo, aquel palacio de ensueño, prisión de la Flauta de Oro, de su muralla enclavado se cayó, y en su derrumbe arrastró con su dorado plumaje al milagroso cantor, que las manos temblorosas del poeta de leyenda recogieron de la tierra cual un brazalete de oro divinamente engarzado en refulgentes rubíes, ¡que eran coágulos de sangre del corazón destrozado!

¡Así pereció la Rosa! ¡Así pereció el canario, su cantor!
¡Bajo mármoles piadosos duerme élla! ¡Bajo una mata de lirios florecidos, la divina ave canora que vivió enamorada de la flor!

Esto cuenta y esto dice, la leyenda de la flor, "LA LEYENDA DEL ROSAL DE LA ROSA BLANCA"

Chocolate Armada
Regalo del Paladar

NUESTROS VALORES
¡ALBRICIAS!
Ya está en el mercado nuestra nueva creación
BOUQUET DE MALTA
UN CENTAVO PASTILLA
¡DELICIOSAS!

El regalo de moda: Bombones.—Visite nuestra Exposición, San Rafael 16.
¡MARCO PRIMOROSO DE ARTE!

Millares de extremistas asaltaron la cárcel y a duras penas se pudo evitar que realizaran una matanza

Dicen los diplomáticos que se pudo evitar la massacre al ofrecer el Gobernador a los asaltantes que se ejecutaría a cinco prisioneros rebeldes por cada civil que muriese

Por ELMER W. PETERSON

HENDAYA, agosto 24. AP. Miles de simpatizadores de la causa del gobierno, enfurecidos por los renovados bombardeos rebeldes a San Sebastián, asaltaron esta noche la prisión intentando linchar a los rehenes políticos, según informaron varios diplomáticos de esta población.

Sólo la rápida intervención de la milicia comunista, bajo la dirección personal del gobernador militar, Jesús Larranaga, logró evitar una masacre general en las prisiones.

Los milicianos hicieron retroceder a los asaltantes a punta de rifle, mientras Larranaga les prometía—según dicen los diplomáticos—ejecutar cinco prisioneros rebeldes por cada civil que pereciera durante los bombardeos.

Durante el día de hoy sólo dispararon los rebeldes tres obuses, pero al parecer soliviantó los ánimos del populacho, no la cantidad de las granadas, sino más bien el hecho de que los rebeldes reanudaran el bombardeo.

Los líderes de los defensores gobiernistas de Irún manifestaron que las fuerzas republicanas de la costa vasca podrían resistir indefinidamente lo que califican de «bombardeo de juego» de los rebeldes.

Ciertos líderes republicanos que cruzaron la frontera francesa declararon que los habitantes de San Sebastián estuvieron atemorizados ante la inminencia de los bombardeos hasta que un enorme proyectil «aterrizó» en una calle muy transitada, frente a un bazar.

«Nosotros pensábamos — asegura uno de dichos líderes— que media ciudad iba a volar por los aires con la explosión de ese obús, pero, cuando vimos que el proyectil en cuestión apenas había causado destrozos en el empedrado, comprendimos que el efecto de las bombas no es mucho más peligroso que el de cualquier cohete».

Los pilotos fascistas reanudaron esta noche sus ataques aéreos en el sector de San Sebastián-Irún, mientras varios batallones de marroquíes estaban listos a asaltar, en la primera oportunidad propicia, las defensas de San Sebastián.

Esto se interpreta como una indicación de que el general Emilio Mola piensa establecer una especie de rutina diaria en los bombardeos de aire, mar y tierra, seguidos por ataques de infantería, en un esfuerzo a larga vista tendiente a capturar las dos ciudades leales que han venido resistiendo desde hace varias semanas las ofensivas de las tropas rebeldes.

Más de cien habitantes de Irún perecieron por efecto del bombardeo de hoy.

El general Emilio Mola recibió esta noche un radiograma del comandante rebelde de la plaza de Oviedo, diciéndole que «a menos que usted envíe a la mayor brevedad los refuerzos que nos tiene prometidos, tendré que capitular por fuerza».

En Oviedo se afirmaba que una escuadrilla de aviones del Gobierno dejó caer una «lluvia» de bombas sobre la ciudad, después que los rebeldes que la defienden se negaron a rendirse.

En el sector de Irún dejaron caer tres aviones rebeldes varios centenares de kilogramos de explosivos sobre los defensores de esa población, los que han resistido, con éxito, todos los embates del enemigo durante las últimas cinco semanas, repeliendo una y otra vez las ofensivas de los blancos.

El gobierno de Madrid reconoció esta tarde que varios aeroplanos rebeldes habían bombardeado el aerodromo de Getafe, que está situado en los arrabales de Madrid, el domingo pasado, aunque afirma que las bombas ocasionaron pocos daños.

También afirma el Gobierno, por otra parte, que sus tropas habían derrotados varios contingentes de fuerzas insurrectas cerca de Zaragoza, donde están intentando los rebeldes romper el cordón de fuerzas leales que están estrechando día a día el cerco con que rodean a Zaragoza.

—Los rebeldes fueron dispersados y obligados a emprender una retirada a la desbandada—añade el vocero del Gobierno—dejando sobre el campo de batalla numerosas piezas de artillería y grandes núcleos de prisioneros.

El gobierno anunció, asimismo, que ya habían sido ejecutados muchos legionarios marroquíes de los que Franco trajo a España.

Despachos del Cuartel General rebelde de Pamplona confirman la muerte del coronel Ortiz de Zárate, comandante en jefe de Oyarzun.

Por el lado francés de la frontera corre el rumor de que el Conde de Romanones ha iniciado negociaciones de paz. Romanones fué puesto en libertad ayer por las fuerzas gobiernistas de San Sebastián, y cruzó inmediatamente después, la frontera francesa.

Queipo de Llano dice que controlan ya 34 provincias y que en Córdoba y Granada fueron aplastados los leales

La Gran Bretaña ha aconsejado a Madrid que levante el bloqueo de la costa sur, prometiendo vigilar para que no entre contrabando. Tienen muy pobre artillería ambos bandos

Por JACK REEDE

LONDRES, agosto 24. (Exclusivo.) De acuerdo con la recomendación de la Oficina extranjera, el Gobierno de Madrid ha decidido el bloqueo de la costa sur de España. Se sabe, sin embargo, que la escuadra inglesa vigilará y tratará de impedir la introducción de contrabando de guerra en los puertos españoles, notificando al Gobierno de Madrid los nombres de los buques que puedan parecer sospechosos.

La Cancillería aconsejó a Madrid que presentase excusas diplomáticas a Berlín por el incidente del «Kamerun», logrando también que Hitler adopte una posición menos hostil. Actualmente se ocupa de convencer a Italia que sería preferibe que los españoles solucionen sus asuntos por su propia cuenta.

No se oculta a Downing Street la nerviosidad que se nota en los informes recibidos de Italia ordenando que cese la movilización de las tropas de Africa, trayendo 100,000 de Libia, Etiopía. El «Manchester Guardian» manifiesta temores de que Mussolini intente en España un golpe semejante al de Etiopía, haciendo presente la semejanza en las circunstancias actuales con las del año pasado, cuando atacó a Abisinia.

En los círculos oficiales no se oculta el temor que produce la combinación marítima entre Italia y Alemania. Y, semioficialmente, se habla de denuncias formuladas acerca de que los buques alemanes suministran hulla a los buques de guerra insurgentes, tanto en el sur como en el norte de España. El «Guardian» cita el caso del buque «España», que ha sido armado y abastecido en el mar por los buques italianos, mientras los buques de guerra alemanes formaban una cortina en derredor.

«London Chronicle», también liberal, dice que más de 7,000 personas han sido asesinadas en Madrid desde el comienzo de la revuelta. Alega que los insurgentes han asesinado o ejecutado un número aún mayor en el sur, pero que en el norte la guerra es mucho más cruel.

El «Daily Mail», fascista, dice que los «rojos» han sido derrotados en Córdoba con enormes pérdidas y que Málaga ha sido ocupada por las tropas insurgentes.

El «Guardian» insiste en que Alemana estudia la situación española con objeto de hallar la oportunidad de intervenir abiertamente, porque tiene mucho material de guerra cerca de España listo para entregarlo a los rebeldes apenas se presente la ocasión. Insiste en que tiene noticias de que una figura destacada de los insurgentes ha pactado con Italia y Alemania, «a cambio de concesiones en las Baleares, en Barcelona y en Marruecos para Italia, y en Canarias, en Cadiz y en las provincias gallegas, para Alemania».

PILOTOS EXTRANJEROS CON LOS LEALES

Por VICENTE COLL

MADRID, agosto 24.—El avance colectivo de los insurgentes de la zona del norte encontró a los milicianos preparados con veinte aviones piloteados por españoles y algunos extranjeros, incluyendo cuatro técnicos alemanes, los cuales bombardearon las posiciones avanzadas de los rebeldes antes del amanecer del domingo.

En vista de ese primer éxito, el jefe del Gobierno, Giral, dijo: «Hace una semana indiqué que la guerra sería larga; pero después de ver las fuerzas insurgentes personalmente y cotejar los informes que traen aviadores que han cruzado por las zonas norte y suroeste, creo que si tenemos suerte la revolución morirá por inanición».

Sin embargo, camiones cargados de heridos han estado llegando toda la noche del sábado del frente y se ha oído un intenso cañoneo hacia León, Somosierra y en dirección a Alcalá.

He podido conversar con los aviadores que han regresado, los cuales dicen que calculan las fuerzas que se dirigen a los desfiladeros desde el norte, en unos 12.000 hombres. Agregan que no tuviera ninguna dificultad el Gobierno si poseyera artillería moderna y técnicos que supieran manejarla. «Pero los obuses que se usan son tan viejos, que hacen más daños a los defensores que a los agresores. No vimos, sin embargo, que los insurgentes tuvieran mejor equipo de artillería».

Varios prisioneros traídos aquí del frente de Somosierra con uniformes del Tercio, resultaron ser soldados españoles y dos aristócratas. Los soldados cuentan que Mola ha uniformado unos mil con indumentaria africana con objeto de inspirar terror. Los aristócratas, en cambio, aseguran que más de 2.000 hombres del Tercio y moros han llegado a Burgos, y que tomaron prestados esos uniformes porque «habían dejado sus trajes en Madrid antes de pronunciarse».

BERNAL DICE QUE TOMARA CORDOBA

JAEN, agosto 24.—El cerco contra Córdoba es cada vez más estrecho. El general Bernal se ha hecho cargo personalmente del ataque y asegura que entrará en la ciudad aunque tenga que bombardearla. Los prisioneros que ha tomado le dicen que las fuerzas insurgentes son escasas, pero que están bien atrincheradas. Alegan que desde hace semanas están pidiendo refuerzos a Sevilla, pero que éstos no llegan porque todos los hombres disponibles se han utilizado en la campaña de Badajoz.

Las reservas de oro en el Banco de España están guardadas en bóvedas que, prácticamente, son inexpugnables

No hace mucho tiempo que se encargó a unos ingenieros la construcción de unos departamentos laberínticos que se hallan siete pisos debajo del Banco y bien defendidos

Por H. E. KNOBLAUCH

MADRID, agosto 24. (AP.).—Altos empleados del Banco de España, declararon que «bóvedas a prueba de revoluciones», que pueden considerarse como las más fuertes del mundo, protegen a las reservas de oro de la nación —$700.000.000 aproximadamente— contra posibles intentos de saqueo.

Esta reservas se guardan en bóvedas subterráneas laberínticas construídas hace poco por ingenieros que recibieron en encargo de idear una especie de dédalo para el caso —que actualmente ha llegado— de que se vieran amenazadas las reservas de oro nacionales.

Y los ingenieros, superándose a sí mismos, idearon una construcción casi fantástica, que protege en forma increíblemente positiva y eficaz, los lingotes de oro de la nación.

Las bóvedes en que se guarda el oro nacional, están siete pisos debajo de la calle de Alcalá, debajo del ala del Banco de España que está frente al Ministerio de la Guerra. Los altos empleados del Banco consideran que esas bóvedas son, prácticamente, inexpugnables, no sólo por su profundidad, sino porque tienen muros de acero y concreto de siete pies de espesor. El acero y concreto es tan duro, que ningún barreno puede hacer mella en él.

Varios pasillos circulares rodean las bóvedas, igual que los reductos de una fortaleza. Estos pasillos son patrullados constantemente por guardias bien armados. Para entrar en las bóvedas por las entradas corrientes, es preciso traspasar previamente cinco líneas de defensa, cada una de las cuales es también virtualmente inexpugnable.

Moratoria en España hasta el 31

MADRID, agosto 24. (Havas).—El Ministro de Gobernación publicó hoy un decreto, prorrogando la moratoria de pagos hasta el día 31 del mes corriente.

Uzcudun irá con los nacionalistas a ver a su madre

Cuenta los trabajos que ha pasado para huir de los marxistas que lo perseguían

PAMPLONA, agosto 24. AP. Paolino Uzcudun, el boxer peso completo vasco, tuvo que abrirse paso a través de bosques y montañas, en una extensión de cincuenta millas, para «regresar del imperio de los muertos». El simpatizante de los fascistas declaró hoy a la Prensa Asociada que «los comunistas quisieron asesinarlo porque llevaba puesta una camisa limpia y porque fumaba buen tabaco».

El antiguo leñador denunció como «propaganda comunista» los informes de su muerte, los que fueron dados por las fuerzas del Frente Popular, en San Sebastián.

Agregó Uzcudun que «hombres armados de rifles» lo habían estado persiguiendo constantemente».

—Una noche—continúa diciendo el boxeador—me cansé de esconderme. Me interné en los bosques aunque sabían que los comunistas tratarían de darme caza. Me tomó cuatro días, durante los cuales no comí ni descansé, llegar a Pamplona.

Paolino dijo que acompañaría a los batallones rebeldes que marchan sobre San Sebastián, pues quiere volver a ver de todas maneras a su madre, que vive en una aldea que han ocupado los gobiernistas, cerca de San Sebastián.

—No pelearé porque ya he peleado bastante para toda mi vida, tanto en el ring como durante la guerra civil.

Honda inquietud en Madrid temiendo la caída de Talavera

El Gobierno sabe que por allí será más fácil caer sobre Madrid y capturarlo

MADRID, agosto 24. (Por Vicente Coll).—Más de 2,000 millones de pesetas ha gastado el Gobierno de Madrid desde que comenzó la guerra, según estiman los banqueros aquí. Esta suma es igual a la que hay en el Tesoro como reserva oro.

Este gasto, sin embargo, es sólo una pequeña parte de los causados por la parálisis en los negocios, la destrucción parcial de España, la paralización industrial, los incendios, sin contar lo que representan las pérdidas de vidas, que son incalculables, pues se cree que caen más de mil personas cada día en los 20 y pico frentes. Agréguese a esto un número mucho mayor de asesinatos por ambos bandos y de asesinatos no políticos, sino perpetrados por aquellos que tenían viejos rencores y han aprovechado el imperio del anarquismo reinante para satisfacer sus pasiones.

Hablando de estas pasiones, debo decir que me sentí impresionado hoy al ver al populacho gritando delante de las ventanas de dos lindísimas madrileñas, hijas de un oficial que combate a las órdenes de Mola: «Pronto seréis nuestras» y otras expresiones obscenas que no pueden repetirse.

Se hacen prisioneras hasta a las damas de sociedad, a las que se llevan a la «Cheka», en la calle de Alcalá, especialmente desde que se encontró una nueva estación inalámbrica secreta, operada por dos señoritas, que se dice que trasmitían informes sobre los movimientos de los milicianos. Con ésta son siete las emisoras desmanteladas en Madrid.

Muñoz Seca, según rumores, «murió» en el calabozo. Dicho comediógrafo fué traído a ésta hace dos semanas de Barcelona; fué recluído y luego libertado, pero se que se le volvió a encarcelar, porque nadie lo ha visto en los últimos días.

El Ministro de la Guerra anuncia otra victoria del coronel Mangadas sobre las columnas rebeldes que marchan hacia Talavera de la Reina. La verdad del caso es que reina mucha agitación en las esferas oficiales por que se sabe que se está combatiendo en Talavera, y a pesar de la noticia que se ha dado del triunfo en ese sector, continúan enviándose guardias y milicianos hacia allí y también milicianos de los que se hallan en Toledo.

Si el Gobierno tuviera algún plan militar, podría creerse que esto obedecía a un «nuevo plan»; pero la evacuación de Molinos del Rey tiene ya alarmado al vecindario y este movimiento de tropas en dirección contraria al desfiladero aumenta la alarma.

Parece que Mola tiene el plan de socorrer a Alcázar, apoderándose de esa región, dejando a Madrid casi encerrado. Posiblemente el Gobierno, adivinándolo, trata por todos los medios de impedir que tome a Talavera, clave de Toledo.

Anuncia también triunfos en Teruel y en Cáceres. Pero la importancia que se da al triunfo de Mangada sobre una pequeña columna, indica que hay nerviosidad, temiéndose que Mola ocupe definitivamente a Talavera.

EXIJA el SUPLEMENTO en ROTOGRABADO con esta EDICION

UNGUENTO MONESIA
INFALIBLE PARA CURAR LLAGAS, ULCERAS, PANADIZOS, SIETE CUEROS, UÑEROS, GOLONDRINOS, TIÑA, LOBANILLOS &

M.E.C.D. 2016

EMPATARON LOS N. Y. GIGANTES EN EL PRIMER LUGAR CON EL SAN LUIS

FORTUNA Y REGLA MANTIENEN UN CERRADO DUELO POR CONSEGUIR EL PENNANT AMATEUR

DESDE EL BULL PEN

Wesley Ferrell reprodujo un viejo acto cuando abandonó el box de los Red Sox en el primer match de la serie con los Yanks. La suspensión ha de costarle $5,000. Tratan de comprar al Brooklyn Dodgers. Comentarios de nuestro enviado especial

(Por PEDRO GALIANA)

Especial para el DIARIO DE LA MARINA

NEW YORK, agosto 24 (AP).—Wesley Ferrell fué multado en $1,000 por el manager Joe Cronin y suspendido por el resto de la temporada, por haber abandonado el viernes último el box del Boston, sin autorización alguna, cuando los Yankees le anotaron tres carreras, y, ahora se ha sabido que esta no es la primera vez que el famoso pitcher le hace eso a Cronin... Durante el mes de Junio le abandonó el box dos veces, y el domingo último, jugando contra los Senadores, le hizo la misma operación... Ferrell es un gran pitcher... Uno de los mejores de la Liga Americana... Pero, tiene un temperamento indomable y por eso incurre en todas esas faltas que tanto perjudican a él y al club donde presta sus servicios... Al suspenderlo por todo el resto de la temporada, Cronin ha corrido el riesgo de finalizar en segunda división, lo cual será funesto para el millonario Tom Yawkey, que se gastó algunos miles de pesos en la esperanza de brindar este año a Boston un champion... Incidentalmente, la suspensión costará a Ferrel los $1,000 de la multa y $4,000 del sueldo... Yo estaba en Yankee Stadium cuando Wesley dejó la lomita, y puedo garantizarles que lo hizo tan rápido que ni los mismos jugadores del Boston se dieron cuenta de lo que había ocurrido... Nadie sabe por qué Ferrell se puso bravo, porque él mismo tuvo la culpa del rally del New York... Di Maggio comenzó el inning, que fué el sexto, elevando un foul a las manos de Jimmy Foxx, pero, Gehrig consiguió una base por bolas, y cuando Dickey pegó un hit limpio por el right field, Gehrig llegó hasta tercera... En estas condiciones, Selkirk elevó un fould a Kroner, la tercera base, pero, Jake Powell conectó un hit por el short y Gehrig anotó... Seguidamente, Lazzeri recibió la base por bolas para llenar las almohadillas y cuando Monte Pearson conectó un hit por segunda a la primera pelota que le tiraron, Dickey y Powell anotaron... Como se ve, el rally fué limpio y Wesley fué el único culpable...

Art Lasky, que sólo por un golpe de mala suerte no está ahora donde se encuentra Jimmy Braddock, está sosteniendo en estos días la pelea más importante de su carrera, y si pierde, perderá para siempre la vista... Los Yanks acaban de anunciar que Myril Hoag se ha retirado voluntariamente del game, hasta 1937, dejando un puesto vacante en el outfield del team... Esto hace que McCarthy esté loco buscando al hombre que ha de cubrir ese role durante lo que resta de la season, y la serie mundial... Incidentalmente, Marse Joe ha anunciado que este es el último año que Gehrig lucha por mantener su record de juegos consecutivos... El Coronel Tom Houston, que fué copropietario de los Yankees con el Coronel Jake Ruppert, hizo una buena oferta para comprar el Brooklyn, pero se la rechazaron, y esto es una lástima, porque Houston tiene dinero y hubiera arreglado la situación de Flatbush... Los cronistas deportivos de California siguen interesándose por las cosas de Joe Di Maggio, y el chiquillo vale realmente el interés que se toman por él... Lo he visto en acción en el Stadium y me ha parecido algo excepcional a la defensiva... Su brazo le hace lucir más completo aún... Dizzy Dean no se calentará más el brazo antes del comienzo de los juegos, diciendo que le hace falta ese esfuerzo para pitchear otro día en la semana... El Dizzy está pitcheando dos veces a la semana y a ese paso terminará con más de 30 victorias otra vez... Las cosas no marchan muy bien entre Gerry Nungent, presidente de los Pillies, y Jimmy Wilson, manager del team, y parece que habrá cambios en el invierno... Joe Cronin está pensando en dedicarse por entero a la tercera base el año que viene, y esto dejará sin empleo a Billy Werber, que será cambiado al Washington por el pitcher Buck Newson...

Más de un club de la Liga Nacional está loco por firmar a Dressen para el año que viene, pero, el Cincinnati no lo dejará escapar fácilmente... El contrato del «Chiquitico» se vence en 1937... Durante la invasión del club Brooklyn por Oeste, Casey Stengel probará dos nuevos outfielders: Eddie Morgan y Jimmy Winsett... Morgan estuvo en la Habana en la primavera como miembro de los Cardenales, y Winsett es el mismo que estableció una vez un record de tubeyes para el Boston Red Sox en la Liga Americana... Babe Herman, que ha retornado al Cincinnati por orden del Juez Landis, quien se encargará de arreglarle sus diferencias de salarios con Larry McPhail, dice que el Chicago volverá a ganar el pennant en la Liga Nacional... «Los Cubs están bateando poco ahora —dice Babe—, pero tienen el pitching suficiente y eso es lo que cuenta en un pennant.»

Irán los nadadores en forma espléndida para el gran meet del Columbus el próximo día 12

Casino Español, Miramar, Caballero, Casino Deportivo y otras sociedades de prestigio y popularidad van a participar del Carnaval Acuático con todas sus estrellas. Detalles de la justa

Menos de tres semanas faltan para la celebración del gran Carnaval Acuático de Relevos, anunciado para efectuarse en la noche del sábado doce de septiembre en la piscina del Columbus Yacht Club y ya todos los nadadores que participarán en los distintos eventos de ese interesante programa, están preparándose afanosamente para rendir sus mejores perfomances en esa ocasión.

Las máximas estrellas de la natación incluyendo en ese grupo a los consagrados durante los pasados meets natatorios, aparecerán en esas competencias, las más notables de cuantas se hayan brindado durante esta fructífera temporada de natación y diving. Entre esas estrellas, a más de los famosos Martínez Conill, Reyes Gavilán, Raurell, Tejada, Olga Luque, Margaret Chapman, etc., veremos compitiendo a Cordovés, Roque de Castro, Beale, Fontana, los Escobar, Rosita Isasi, Eva Gou y las sensacionales hermanas Edilia y Ruth Gil, acaparadoras de los máximos honores en las pasadas justas de novatas y juniors de la Asociación Atlética Femenina.

Diez competencias figuran en el programa del Carnaval Acuátcio de Relevos, cinco para damas y el resto para caballeros, completándose los atractivos de esa noche en el Columbus Yacht Club, la simpática y bien conocida sociedad de la ribera del río Almendares, con un espléndido baile a dos orquestas, baile que comenzará a las nueve de la noche y se prolongará hasta horas de la madrugada. Luis Labré y su orquesta del Jockey Club, conjunto musical de grandes simpatías entre los amantes de Tepsícore, estará esa noche en el Columbus, acompañado por otra orquesta típica.

El programa del Carnaval Acuático de Relevos no puede ser más excelente. De los diez eventos que en él figuran, seis son relevos, dos competencias individuales y dos justas de clavados de fantasía. Entre aquellos hay cuatro dedicados a los «feos» y dos a las bellas, ambos para nadadores juniors.

Debido a tener la piscina del Columbus Yacht Club solamente veinte metros, algunas de las distancias han sido modificadas por el Comité Organizador del Carnaval Acuático de Relevos. Por ejemplo, el relevo libre para nadadoras juniors será de 160 metros en lugar de 200; el relevo mixto para esa misma categoría, de 60 metros en lugar de 75; igual que el medley swim femenino que se reduce a 60 metros; y el relevo mixto para hombres de 150 metros será solamente de 120, nadando cada estilista 40 metros.

Esto, sin embargo, no afecta para nada la magnitud del programa y, por el contrario, da mayor interés a las competencias, ya que permite, en la mayoría de ellas, la inscripción de un mayor número de competidores y hace las luchas más movidas e interesantes.

Hasta el presente, cuatro son los clubs inscriptos en el Carnaval Acuátivo de Relevos, figurando el Miramar Yacht Club con su formidable squad en ambas divisiones; la femenina y la masculina. En esta última también participará el Casino Deportivo de la Habana y en la primera el Casino Español, ganador de las competencias de novatas y juniors de la Asociación Atlética Femenina de Cuba y la Academia Caballero. Aparte de estas inscripciones, se esperan entries del Columbus Yacht Club, que con toda seguridad presentará a su estilista del trampolín, Coloma y a un relevo libre estilo: del Deportivo Hispano América y, posiblemente, del Deportivo Hacienda.

PROBABLES PITCHERS PARA LOS JUEGOS DE HOY

NEW YORK, agosto 24. (AP.)—Los probables pitchers para los juegos de hoy, martes, son los siguientes:

LIGA NACIONAL

Filadelfia en Chicago: Joe Bowman vs. Bill Lee.

Brooklyn en Pittsburgh: Max Butcher vs. Red Lucas.

New York en Cincinnati: Carl Hubbell vs. Al Hollingsworth.

Boston en San Luis, dos juegos: Lanning vs. Dizzy Dean; Tin Chaplin vs. Jess Haines.

LIGA AMERICANA

Cleveland en Washington: Galehouse vs. Buck Newsom.

Chicago en Filadelfia: Bill Dietrich vs. Fink.

San Luis en New York: Thomas vs. Vernon Gómez.

Detroit en Boston: Lyn Rowe vs. Wilson.

LOS SEIS DE LA FAMA

Player	J.	V.	C.	H.	Ave.
Averill, Indios	119	483	103	186	.385
Gehrig, Yanks	120	454	140	172	.379
Weatherly, Clev.	56	242	49	91	.376
Medwick, S. L.	119	492	89	182	.370
Mize, S. L.	91	288	62	106	.368
P. Waner, Pitts.	114	449	77	163	.363

Paul Dean, que no iba al box desde el 4 de Julio, saltó en el cuarto, frente a los Piratas

Cuatro lanzadores de los Cardenales recibieron un fuerte castigo del Pittsburg que ganó este game por un margen amplísimo y los Gigantes empatan en el primer lugar. Comentarios

SAN LUIS, agosto 24. (AP)—Los Piratas del Pittsburg descargaron una poderosa ofensiva esta tarde sobre cuatro lanzadores del San Luis, para apuntarse un total de 25 hits y un triunfo decisivo de 17x5, para provocar un empate en el primer lugar del circuito entre el team vencido y Gigantes que estuvieron de viaje durante el día.

Después de un par de escones con Paul Dean en el box, los Piratas combinaron hermosamente su atáque para hacer saltar al hermano de Dizzy en el cuarto inning para seguir luego en su gran ofensiva a costa de Ed Heusser. Fanrshaw y el veterano Flint Rhem. Wilbur Brubaker tuvo un día perfecto al bate conectando cinco hits en cinco veces y los hermanos Waner, Jensen, Aukie Vaughan y Hom Padden coleccionaron tres hits por cabeza. Jansen pegó un homer y Young un triple, en el ataque que dió a los Piratas buen racimo de carreras. Paul Dean abrió un juego por primera vez desde julio 4 por haber estado fuera de toda actividad en las últimas semanas al sentir serios dolores musculares. Los Piratas le anotaron dos veces en el tercero, pero los Cardenales combinaron su ataque frente a Brubaker y Paul pudo disfrutar de un margen de 5 por 2.

Brown contuvo a los Pájaros Rojos en dos hits en el resto del desafío mientras sus compañeros se encargaban de meter el juego en la nevera. Dean fué relevado por Ed Heusser y después, en este turno, Eanrshaw y Rhem fueron víctima del poderoso ataque del Pittsburgh. Tres doble play realizado por los Cardenales fué un factor que impidió mayor carreraje de parte de los visitantes:

El score:

Pittsburgh

	V.	C.	H.	O.	A.	E.
L Waner, cf	4	3	3	3	0	0
Schulte, cf	1	0	0	0	0	0
Jensen, lf	6	2	3	0	0	0
P. Waner, rf	5	1	3	1	0	0
Vaughan, ss	6	1	3	2	6	1
Suhr, 1b	6	2	2	12	0	0
Brubaker, 3b	5	4	5	0	0	1
Lavagetto, 3b	1	0	0	0	1	0
Young, 2b	5	1	2	3	2	0
Padden, c	4	2	3	4	0	0
Finney, c	1	0	0	1	0	0
Birkhofer, p	1	0	0	0	0	0
Brown, p	4	1	1	1	5	0
Totales	49	17	25	27	14	2

San Luis

	V.	C.	H.	O.	A.	E.
Fullis, cf	5	1	2	2	0	0
Frisch, 2b	2	2	1	1	2	1
Gelbert, 2b-ss	1	0	0	3	3	0
J. Martin, rf	3	0	1	0	0	0
King, rf	1	0	0	1	1	0
Medwick, lf	4	1	3	3	1	0
Collins, lf	0	0	0	0	0	0
Mize, 1b	4	1	1	7	1	0
Durocher, ss	3	0	0	3	1	0
Rhem, p	1	0	0	1	1	0
Garibaldi, 3b	4	0	0	1	2	0
Davis, c	4	0	0	3	1	0
P. Dean, p	2	0	0	1	0	1
Heusser, p	0	0	0	0	0	0
Earnshaw, p	0	0	0	0	2	0
S. Martín, z, 2b	2	0	0	1	1	0
Totales	36	5	8	27	16	1

z bateó por Earnshaw en el 6o.

Anotación por entradas:

Pittsburgh	002 361 311—17
San Luis	104 000 000— 5

Empujadores Medwick 2, P. Waner 2, Mize, Jensen 5, Young 2, Brown 2, Brubaker, Padden 2. Dobles: Medwick, P. Waner, Mize, Jensen, Suhr, Vaughan. Triples: Young. Home run: Jensen. Sacrifice: Young. Doble plays Frisch a Durocher a Mize; Brown a Vaughan a Suhr. S. Martín a Gelbert a Mize; King a Rhem a Davis. Quedados en bases: San Luis 5, Piratas 10. Bases por bolas: Birkhofer 1, P. Dean 2, Heusser 2. Strike outs. Birkofer 3, Brown 2, P. Dean 2, Earnshaw 1. Hits a Birkhoufer 6, en 2 un tercio inning. Brown 2 en 6 y dos tercios, P. Dean 6 en 3 y dos tercios, Heusser 3 en dos tercios, Earnshaw 6 en 1 dos tercios. Rhem 10 en 3. Ganó: Brown, Perdió: Heusser.

A LA FUERZA HAN DE PELEAR FILLO Y DANO EL SABADO

Y si no lo hacen esa noche, el domingo, porque Dano marchará el lunes a New York

Ahora sí que los promotores de la gran pelea entre Fillo Echeverría y el campeón Pablo Dano están de verdad metidos en el hoyo. Un hoyo que tiene muchas varas de profundidad.

Después de dos suspensiones, ahora se encuentran que, de todos modos, tendrán que efectuar la pelea esta semana, pase lo que pase. Jimmy Murry, les notificó ayer que si el sábado por casualidad lloviese otra vez, deberán celebrar ese combate el domingo, ya que ellos se embarcarán de cualquier manera el lunes.

«Llevamos tres semanas en Cuba. Me habían hablado para hacer la pelea el domingo si llovía el sábado. Pero, en vista de que ellos me dieron un chance de una semana más, yo se lo he dado a ellos. Fillo y Dano pelearán esta misma semana o nosotros nos iremos el lunes con el dinero recibido en calidad de indemnización. No es culpa de nosotros que en Cuba no tengan una arena cerrada. Y que comprendan cuanto vale nuestro gesto, pues los contratos están vencidos ya».

LIG AINTERNACIONAL

	C.	H.	E.
Albany	020 000 022—6	7	4
Newark	013 001 011—7	13	3

Baterías: Chapman y Hogan; Duke y Baker.

(Primer juego)

	C.	H.	E.
Montreal	000 000 0—0	2	2
Buffalo	000 022 x—4	9	0

Baterías: Smythe y Reiber; Ash y Phillips.

APLASTANTE FUE LA DERROTA EN EL HOCKEY OLIMPICO DE LOS E. U.

EL ROCKEY, NO MUY DIFERENTE DE LA CHUECA ARAUCANA Y EL TAKWARI MEXICANO, EN LA OLIMPIADA

La vergonzosa derrota del equipo americano el 5 de agosto. El golero hindú sólo una vez vió a la bola entrar a la mitad del campo defendido por el team de la India, 7 a 0 fué sin embargo un performance mejor que 22 a 0 en el mismo encuentro en la Olimpiada de 1932

(Por «Teddy» Sánchez)

«¿Qué les pasa, que no pueden ustedes derrotar a un solo hombre?» gritó un hindú el 7 de agosto cuando se jugaba un match de hockey por el campeonato mundial. Los teams contendores eran el de India y el de los Estados Unidos; y ese «solo hombre» que arrancó la exclamación al agitado espectador fué Paul Fentriss golero del team americano.

Lo que ocurría era que todo el juego se había hecho casi en la puerta de los americanos y sólo Dios sabe como fué que la cuenta de 7 a 0 en favor de los hindúes no asumió proporciones más vergonzosas y astronómicas. Paul Fentriss hizo prodigios saltando de un lado a otro y rechazando los ataques enemigos en forma a veces acrobática al decir de un técnico. Parecía en realidad que no había más jugadores que él para oponerse a las embestidas indostánicas. El hecho de que sólo tres disparos en el primer tiempo y cuatro en el segundo cruzaran el goal defendido por Fentriss es el más grande elogio que puede hacerse del golero y el más duro de sus compañeros de team.

Los expertos proclaman que jamás vieron un caso semejante; si la derrota del team americano no se destacó más fué debido a la escasa afición que esta prueba despertó en el público y a la brillante compensación de las otras victorias que ese mismo día avanzaron la cuenta americana lejos a la cabeza de los resultados olímpicos. Sólo una vez pasó la bola del lado americano al hindú y fué la única vez que el famoso galero de la India tuvo que poner alguna atención en lo que estaba pasando en la cancha. Michie, que tal es su nombre, hizo gala en exceso de su despreocupación. Dejaba su bastón en el suelo; se reclinaba sobre un poste a mirar a los stands y a los avisos que pasaban sobre el stadio a manera de cola de unos pequeños dirigibles. Por largo rato volvió enteramente la espalda a la cancha como para indicar que sabía que los americnos no llegrían a acercarse jamás al goal cuya defensa le estaba encomendada.

Ese mismo día se batieron los teams de Francia y Bélgica que empataron dos a dos, pero el interés de la jornada se lo llevó todo la aplastante e inverosímil derrota de los americanos. No era novedad para ellos sin embargo; ya habían sido derrotados por el mismo team hindú dos veces en la Olimpiada de Los Angeles en 1932 con la cuenta 22 a 0 y 17 a 0, pero en aquellas ocasiones hicieron algún juego a lo menos y en más de un instante hasta amargaron el goal hindú.

No deja de ser curioso el hecho de que los americanos fueran tan abrumadoramente batidos en un juego que según los investigadores históricos es netamente americano en origen si bien los hindúes, pretenden que salió del Asia. Lo cierto es que cuando los conquistadores españoles llegaron a México los indios autóctonos jugaban desaforadamente lo que ellos llamaban «Takwari» y que los españoles denominaron «palillo». Un juego casi idéntico encontraron los españoles en Shile donde los indígenas araucanos lo denominaban «chueca» nombre que se ha conservado hasta hoy día en ambos idiomas, el mapuche y el español.

Los juegos de chueca fueron una especie de torneo entre tribus a los cuales asistían los españoles conquistadores y a veces aún participaban en ellos. Lo mismo ocurría con el takwari en México. Los instrumentos usados eran matemáticamente los mismos un bastón de luma u otra adera igualmente resistente y una pelota pequña de encina. El bastón tenía y tiene un extremo curbado caso en el mismo diámetro que los palos de hockey reglamentarios aceptados por la internacional.

La mayor diferencia entre los juegos de Chile y de México y el hockey está en la organización de los equipos. Entre los araucanos y mexicanos no había las asignaciones de delanteros, zagueros y goleros del hockey, si bien en algunas partes los equipos tenían su líder que antes de entrar a la cancha daba sus instrucciones acerca de lo que deberían hacer a cada uno de los jugadores Por eso la chueca y el takwari no tienen la gracia del hockey; los encuentros asumen po rel contrario un poco la forma del footbal a rugby americano donde los jugadores se amontonan y la pelota avanza o retrocede por largos lapsos de tiempo. Tampoco hay árbitro; pero si surge alguna disputa el más viejo de los «caciques» asistentes la dirime entre los araucanos. Otra diferencia consiste en que no hay límite de tiempo y a veces los encuentros duran días enteros matizados con fiestas de las indiadas que aducen desde lejanos parajes a presenciar los torneos.

VAN A FESTEJAR LOS CARDENALES SU ANIVERSARIO

Todos los players antiguos se reunirán en el día del «San Luis»

(Por PEDRO GALIANA)
(Especial para el DIARIO DE LA MARINA)

NEW YORK, agosto 24. (AP)—Se acuerdan ustedes del equipo Cardenal que ganó el pennant de la Liga Nacional y la serie mundial de 1926? Aquel que dirigió Rogers Honrsby? Bien, ese conjunto volverá a reunirse otra vez para vestir nuevamente el uniforme de los Pájaros Rojos.

No quiere decir esto que San Breadon y Frankie Frisch traten de deshacerse de la novena que tienen actualmente. Los muchachos de 1936 están trabajando admirablemente, y están sosteniendo una bonita lucha por el pennant para que Breadon des barate el conjunto fácilmente. La idea de formar nuevamente el team de 1926 se debe a que los Cardenales quieren festejar, como hicieron hace días los Gigantes, el 60th aniversario de la fundación de la Liga Nacional y han conseguido el permiso necesario de los dueños de clubs para reunir a los jugadores que defendieron sus colores en aquella memorable campaña.

Ustedes recordarán la novena de 1926: Bob O-Farrell estaba detrás del bact stop recibiendo las ofertas de Bill Sherdell, Grover Cleveland Alexander, Sylvester Johnson, Flint Rhem y los demás. Sunny Jimmy Bottomley estaba en la inicial, con Honrsby en segunda, Jake Flowers en tercera y Tommy Thevenow en el short. Chick Hafey desempeñaba el leftfield, Billy Southworth se había hecho cargo del center y Billy Harper del right.

El reunir otra vez a todos estos hombres no es tarea fácil, sin embargo, Sam Breadon tiene interés en enfrentar a esta máquina con el team Cardenal de 1936, y ha asegurado que realizará todos los esfuerzos necesarios para formar la novena.

Honrsby, actualmente manager de los Browns de San Luís, ha prometido asistir, para dirigir a su conjunto, y llevará con él a Jimmy Bottomley, que está jugando la primera de los Carmelitas. Jess Haines y Flint Rhem, miembros del pitching staff del team de 1936, pasarán al conjunto de 1926. Y Bill Hallahan, otro miembro del team de 1926, será traído de los Reds de Cincinnati.

Billy Southworth, que está ahora con los Memphis, de la Liga del Sur, irá desde esa ciudad a San Luís; Jake Flowers será llamado del Indianapolis; Sylvester Johnson será prestado por los Phillies y Tommy Thevenow irá desde Cincinnati.

Breadon dice que hará buenos esfuerzos para conseguir que Grover Cleveland Alexander, héroe de la serie mundial de 1926, cuando ponchó a Tony Lazzeri con las bases llenas en el octavo inning del último game, vista también el uniforme del team, pero, Alexander experimentó recientemente un accidente y nadie sabe si estará en disposición de salir nuevamente al aire libre.

Casi todos los jugadores de aquella época han aceptado las invitaciones que se le han hecho y San Breadon hace todos sus preparativos convencido de que la fiesta ha de resultar monumental.

El juego tendrá lugar el día primero de Septiembre.

Corresponsal.

Tommy Bridges no pudo ayer alcanzar su 18º triunfo, y el Detroit fracasó con el Chicago

Los White Sox han mejorado su posición al ganar el tercer game de la serie a los Campeones del Mundo, que presentaron a dos pitchers en muy malas condiciones

DETROIT, agosto 24. (AP)— Los White Sox de Chicago avanzaron a medio juego del tercer lugar esta tarde cuando derrotaron a los Tigres del Detroit acumulando un total de catorce hits. El score fué 8 por 4, y Ted Lyons pitcheó una buena pelota en los últimos momentos. La serie se la adjudica a los Whithe Sox tres juegos por uno.

Tommy Bridges, que salió a buscar su décimo octavo triunfo de la temporada, fué expulsado del box en el séptimo inning y su sucesor Vic Sorell no pudo presentar nada notable en la bola. Bridges salió del box con un total de once hits permitidos y seis carreras entregándole el game a Sorrell sin ningún out. Dos de los batazos fueron jonrones de Luke Appling y Luke Sewell.

Los dos pitchers que presentó el Detroit se presentaron sumamente wilds en el box. Sorrell, concedió un total de tres bases y Bridges seis. Lyons, otorgó cuatro boletos libres pero le conectaron sólo ocho hits en el día. El veterano del Chicago no estuvo nunca en peligro después del tercer inning y los campeones del mundo sólo pudieron anotarle un hit en los últimos cinco innings.

Chicago

	V.	C.	H.	O.	A.	E.
Radcliff, lf	6	1	1	1	0	0
Rosenthal, cf	4	0	0	3	0	0
Kreevich, rf	6	1	3	1	0	0
Bonura, 1b	5	1	4	12	0	0
Appling, ss	4	2	1	0	3	2
Piet, 2b	3	1	1	2	7	0
Dykes, 3b	3	1	0	2	3	0
Sewell, c	5	1	4	6	1	0
Lyons, p	5	0	0	0	1	0
Totales	41	8	14	27	15	2

Detroit

	V.	C.	H.	O.	A.	E.
Walker rf	5	0	2	2	1	0
Burns, 1b	2	0	0	11	1	1
Gehringer, 2b	4	0	1	1	6	0
Goslin, lf	4	1	1	0	0	0
Simmons, cf	4	0	1	3	0	0
Owens, 3b	4	1	1	3	0	0
Rogell, ss	3	1	0	4	4	2
Haywordth, c	4	0	1	3	1	0
Bridges, p	3	1	1	0	1	0
Sorrell, p	0	0	0	0	0	0
Whithe, z	1	0	0	0	0	0
Totales	34	4	8	27	14	3

z bateó por Sorrell en el 9o.

Anotación po rentradas:

Chicago	120 010 220—8
Detroit	021 100 000—4

Empujadores: Sewell 3, Piet 2, Kreevich, Hayworth, Walker, Gehringer, Simmons, Appling. Dobles: Walker, Goslin, Bonura. Home runs: Sewell, Apppling. Stolen bases: Goslin, Owen, Sewell; Double plays: Bridges a Hayworth a Hurns, Rogell a Burns; Sewell a Appling a Sewell. Quedados en bases: Chicago 15, Detroit 7. Bases por bolas: Bridges 6, Sorrell 3, Lyons 4. Strike outs: Bridges 2, Lyons 3. Hits a Bridges 11 en 6, Sorrell 3 en 3. Wild: Lyons, Sorrell 2. Perdió: Bridges. Umpires: Kolls, Hubbard y Moriarty. Tiempo: 2.14.

LOS LIDERES EN LAS MAYORES

LIGA AMERICANA

Batting:
Earl Averill, Indios, .385; Lou Gehrig, Yankees, .379.
Carreras:
Lou Gehrig, Yankees, 140; Charlie Gehringer, Tigres, 120.
Empujadores:
Hal Trosky, Indios, 122; Lou Gehrig, Yankees, 120.
Hits:
Earl Averill, Indios, 186; Charlie Gehringer, Tigres, 177.
Dobles:
Charlie Gehringer, Tigres, 44; Gerald Walker, Tigres, 41.
Triples:
Joe Di Maggio, Yankees, y Earl Averill, Indios, 13 cada uno.
Home runs:
Lou Gehrig, Yankees, 40; Hal Trosky, Indios, 35.
Bases robadas:
Lyn Lary, Browns, 28; Billy Werber, Red Sox, 20.
Pitching:
Bump Hadley, Yankees, 11-3; Monte Pearson, Yankees, 16-5.

LIGA NACIONAL

Batting:
Johnny Mize, Cardenales, .370; Ducky Medwick, Cardenales, .367.
Carreras:
Pepper Martin, Cardenales, 102; Melvin Ott, Gigantes, 95.
Empujadores:
Ducky Medwick, Cardenales, 117; Melvin Ott, Gigantes, 107.
Hits:
Ducky Medwick, Cardenales, 179; Frank Demaree, Cubs, 166.
Dobles:
Ducky Medwick, Cardenales, 47; Billy Herman, Cubs, 44.
Triples:
Dolph Camilli, Phillies, 12; Ival Goodman, Reds, 11.
Home runs:
Melvin Ott, Gigantes, 27; Chuck Klein, Phillies, y Wally Berger, Bees, 21 cada uno.
Bases robadas:
Pepper Martin, Cardenales, 19; Stuart Martin, Cardenales, 16.
Pitching:
Red Lucas, Piratas, 113; Carl Hubbell, Gigantes, 18-6; French, Cubs, 15-5; Gumbert, Gigantes, 9-3.

ENTRE CAZADORES

—Charles Rodríguez Feo tira muy «bonito».
—Rodrigo Díaz demostró ser buen finalista.
—Muy discutido el premio donado por Pepe Ovies.

(Por «PETER»)

Charles Rodríguez Feo demostró, una vez más, en la Asociación Nacional de Tiro, que es el número uno con el arma corta en la mano, y con el dedo en el gatillo, el mejor, el As. El domingo ganó el campeonato de 50 yardas, a pesar de que, «disgustado por cosas de la vida», tiró sus dos primeros cartones sin intención de ganar. Luego reaccionó a tiempo, mejor dicho, vió que había quien le sacaba una ventaja de ocho puntos, y entonces empezó a «muñequear» con tanta eficiencia que al terminar la competencia había sacado siete puntos de ventaja al doctor González Roig, que fué quien quedó en segundo lugar.

Esa victoria vino a confirmar, precisamente, los temores de Pedroso, de que Charles se anexase el triunfo. Se lo olía. De ahí que formara toda una historieta con los calibres 22 y 38, con lo cual lo único que consiguió fué que Charles no levantase un score más alto.

Y el doctor González Roig se divirtió la mar, a pesar de que sólo quedó en segundo lugar. Claro, porque si Charles vuelve a meter el hierro, es él quien actúa de Vulcano.

Rodrigo Díaz vino de atrás y ganó en un final muy interesante el Campeonato Nacional de Platillos, en el Club de Cazadores del Cerro.

Ese triunfo no ha sido más que una demostración de lo que había hecho durante la temporada, en la cual, con el mejor promedio del año, ganó el Campeonato interior del Club.

Pero, a pesar de eso, la victoria tiene el mérito de haberla conquistado a pesar de haber roto solamente 22 platillos en su primer tanda, teniendo necesidad después de romper 74 de 75 en las tres siguientes salidas al trap, para ganar.

Es decir, que sin ser un gran score 96 de 100 tiene más mérito que el haberlo conquistado con 98 de 100.

Otros que se distinguieron en la tirada fueron Jesús Capín, del team de «La Regente», desintegrado ya, porque Manolo García se ha tirado a viejo y no piensa más que en «il dolce farniente»; Panchito Méndez Capote, el tirador peligroso de siempre, y Frank Steinhart, que estaba ayer «con los nueve puntos».

Ese triunvirato quedó empatado en 93 de 100, teniendo que discutir el segundo lugar en una nueva justa para desempatar, resultando ganador Panchito Méndez Capote, recibiendo así el único alegrón del domingo, que para él fué aciago, ya que poco faltó para que no pudiera ni tirar, pues al ir para el Club por la mañana en su auto, fué embestido por otra máquina en donde iba al timón un vivales, pues después de causarle daño en la carrocería, y hacerle pasar un buen susto, siguió viaje a la Estación de Policía y acusó al chauffeur de Pancho como el responsable de la colisión. La suerte es que Pancho es abogado de los que le da la razón a quien no la tiene. ¡Figúrense ahora, que la tiene toda!

El domingo andaba suelto el loco en el Club de Cazadores del Cerro.

Y no se dé por aludido Miguel Prats, pues aun cuando él se empeñe en vestirse como poste de barbería, los muchachos saben que lo hace por su gusto exótico.

El loco es otro.

Y tampoco nos referimos a Pablo Cruz, a quien ahora le ha dado por hablar en inglés de las cosas de Miami Beach.

El doctor Walter Heymann, que cuando no rompa platillos en una estación, deben dejarlo tirar de otra. Pero ni Bayón, ni Garcilaso, ni Ochotorena, ni Caamaño, ni don Joaquín Rodríguez, estaban bien de la garganta.

Todos dijeron a coro: «No tragamos».

En la última tirada de pichón en opción al bonito premio donado por Pepe Ovies, el Director entusiasta de la Galería, ganó el capitán Pablo Cruz, quien hizo elevar el número de sus premios en la temporada a media docena. Tres en skeet, dos en pichón y uno en platillo. La tirada del domingo, aunque pequeña por el reducido «entry», fué una de las más grandes de la season. Fué algo así como un bonito broche de oro a la brillante temporada que el próximo domingo se clausurará. Cuatro tiradores le dieron la batalla al capitán Cruz: Pepe Ovies, el donante, cuyo séptimo pichón, aunque muerto, le cayó fuera; Carlos Quintero, que vino a fallar el último pájaro y en la misma forma que Ovies; Pedrito Cazabón, que sólo erró el sexto y Rodrigo Díaz, que por poco liga «Par», pero le salió en la octava entrada a la plancha «un diablo» de la jaula número tres, que no dió tiempo a nada.

A continuación publicamos el score:

Distancia.	Tiradores.	Pichones muertos y errados	Total.
25 yardas	Pepe Ovies	1 1 1 1 1 1 0 1	7 de 8
25 »	Carlos Quintero	1 1 1 1 1 1 1 0	7 de 8
26 »	Pedrito Cazabón	1 1 1 1 1 0 1 1	7 de 8
27 »	Capitán Pablo Cruz	1 1 1 1 1 1 1 1	8 de 8
23 »	Frank Steinart, Jr	1 0 0 1 1 1 1 1	6 de 8
28 »	Rodrigo Díaz	1 1 1 1 1 1 1 0	7 de 8
23 »	Dr. Arturo Ojeda	0 1 1 0 0 1 1 1	5 de 8
25 »	Dr. Jorge Muñiz	1 1 1 0 1 1 0 1	6 de 8
25 »	Thorwald Sánchez	1 1 1 0 0 1 1 1	6 de 8
23 »	Miguel Tarafa	0 0 1 1 0 0 0 0	2 de 8

Después de la tirada oficial se celebró una «poule» de cinco «maracas» per cápita, la cual ganó Thorwald Sánchez, gracias a que el sábado se acostó a las nueve de la noche. Llegó a los finales Carlos Quintero.

En esta justa, el doctor Jorge Muñiz «La Gran Cuchilla» estableció un record: pagó por un pichón, que no mató, $5.25.

Y, además, se estableció un precedente que seguramnte le agradará a Felipe Martínez: Se pagó muy bien a los jueces. ¿Verdad, Tarafa?

El domingo quedará clausurada la temporada. Ese día, por la mañana, se efectuará el Campeonato Nacional de Tiro de Pichón, y al mediodía, se ofrecerá un banquete en honor del capitán Pablo Cruz, que ha sido nombrado Socio de Mérito del Club

PEDRO MONTAÑEZ LLEVA 18 VICTORIAS CONSECUTIVAS EN LOS E. UNIDOS

BILL JURGES Y BILL CAMPBELL DIERON UN MATCH DE BOXEO AYER ANTE LOS FANS DE CHICAGO

KID CHOCOLATE HA COMENZADO DE NUEVO SU ENTRENAMIENTO

DECLARACIONES DE SU MANAGER «PINCHO»

Ayer por la tarde, en el campeonato de training del Candado, comenzó su preparación para su próxima aparición ante los fanáticos, Kid Chocolate. Esta pelea que se celebrará el día 5 de septiembre, será la despedida del Kid, quien días después retornará a los Estados Unidos, en busca de «bolsas» importantes.

El Kid pesando 130 libras, nos luce muchísimo mejor que en los últimos meses. Al terminar el training Pincho Gutiérrez, nos dijo lo siguiente: «Hasta hoy no había hecho yo ninguna declaración sobre la forma del Kid, que pusiese de mi parte optimismo alguno. Hoy, si puedo decirte que lo encuentro mejor que de 1933 para acá. De todos los entrenamientos de Chocolate ninguno me ha convencido como el de hoy. Ya tiene las piernas fuertes y creo que, después del mes de tratamiento que le falta con el doctor Jacobs, se encontrará listo para todos los feathers del mundo. Ahora el Kid sí me recuerda al de los días gloriosos. Después de terminado con el doctor Jacobsen, pienso llevarlo un mes a las montañas de Nueva Jersey y de allí lo presentaré nuevamente en Nueva York. Creo que hará sensación, pues las últimas peleas que celebró en los Estados Unidos, fueron catastróficas. La diferencia es enorme. Un mil por mil. Esperemos que no eche por tierra todo el trabajo que llevamos de cerca de un año».

¿Con quién peleará Chocolate? le preguntamos a Luis Felipe. Este nos contestó: «Con alguno que signifique algo al vencerlo, para poder impresionar a los fanáticos de Nueva York. Alguien que lo haya vencido o que haya obtenido tablas con él, en los últimos tiempos, alguien que sirva de comparación entre su forma del 1934 y la del 1936. Mi plan desde que me hice cargo del Kid, nuevamente, hace un año, ha sido y es... buscar dinero, no glorias... Cuanto tienes vales. No sabes la gracia que me ha hecho siempre ver cómo nos criticaron terriblemente porque, cuando ganamos mucho dinero en Norte América, compramos una buena máquina. Hoy me río cada vez que veo a alguno que se trepa a algún puesto importante lo primero que hace es hacer lo mismo».

Luego agregó:

«Si yo hubiera tenido la experiencia que tengo hoy, en 1930 no hubiera cometido el error de pelear al Kid gratis si ganábamos el campeonato del mundo, habiéndose hecho una casa de 89 mil pesos. Apesar de que ello consta oficialmente en la Comisión de Boxeo de Nueva York, cada vez que se ha tratado ese asunto, sólo, se oye decir: «Qué cuentista es este hombre.....»

JOE CRONIN, MANAGER DE LOS RED SOX, DICE QUE HABRA CAMBIOS EN EL TEAM PARA LA SEASON 1937

Rick Ferrell, parece asegurado, pero en cambio Oscar Melillo, puede que sea dejado fuera como consecuencia del batting pobre.—Se hacen comentarios de un cambio con el Washington

(Especial para el DIARIO DE LA MARINA, por GALIANA)

NEW YORK, agosto 24.—Joe Cronin y sus costosas «prima donnas», de Boston, han dejado hoy por la mañana la ciudad de New York, después de perder tres desafíos de cuatro con los New York Yankees, así como los servicios del pitcher Wesley Ferrell, que fué suspendido y multado por su director, después de la insubordinación registrada por el célebre hurler el viernes último, en el Stadium, mientras trabajaba frente al N. Y.; pero, en la despedida han hecho importantísimas declaraciones que pueden variar en mucho el futuro del club.

Después de celebrar un interesante altin con el Presidente Tom Yawkey, y con el Administrador general de los negocios del club, Eddie Collins, Cronin anunció que «el Boston experimentaría muchas reformas para 1937 pudiendo afirmarse desde ahora que muchos de los jugadores que están vistiendo actualmente el uniforme del club, no serán vistos nuevamente en acción en esa campaña».

Cronin, desde luego, no ha querido decir quiénes serán los players que han de ser vendidos o cambiados, pero la impresión general es que en el grupo figuran más de cinco, encontrándose entre ellos algunos hombres que los fanáticos consideraban como los más firmes puntales del club.

Rick Ferrell, formidable receptor, será respetado en su puesto, pero nadie sabe si Oscar Melillo, segunda base, volverá a figurar en el squad. Melillo, es un veterano de muchos años de experiencia, y aunque todavía puede fildear como el mejor de la Liga, no batea lo suficiente para jugar todos los días. Su puesto será ocupado probablemente por el novato Kroner, en vista de que el manager Cronin tiene intención de volver nuevamente al infield, vía tercera base.

Eric McNair será retenido para defender el short stop, pero el nombre de Willy Werber suena en un posible cambio que ha de celebrarse con los Senadores de Wáshington, en virtud del cual los Nats se llevarán los servicios del muchacho, unido a los del pitcher Walberg y del infielder Melillo, así como una cantidad de dinero, por el pitcher Buck Newson y el outfielder Benny Chapman.

Este cambio no es un seguro, pero los diarios de New York hacen mención de él con tanta frecuencia, que los expertos lo consideran perfectamente viable.

LOS JONRONEROS

Los players de las Grandes Ligas que batearon ayer de home run, y sus líderes, son los siguientes:

Jensen, Piratas	1
Appling, White Sox	1
Sewell, White Sox	1
LOS LIDERES	
Lou Gehrig, Yankees	40
Hal Trosky, Indios	35
Jimmy Foxx, Red Sox	34
Melvin Ott, Gigantes	27
Joe Di Maggio, Yankees	22
Goose Goslin, Tigres	22
TOTALES POR LIGA	
Liga Americana	630
Liga Nacional	490
Totales	1.120

Max Schmeling pidió a Jacobs 600,000 pesos por una nueva pelea con el negrito Joe Louis

Pese a los esfuerzos realizados por Mike Jacobs para retener a Schmeling en New York, a fin de presentarlo con Louis en Septiembre, el alemán volvió para Berlín en el «Bremen». Y dice que su próximo contrario tiene que ser Braddock

Por Pedro Galiana
(Especial al DIARIO DE LA MARINA).

NEW YORK, agosto 24. (AP).—La esperada pelea de Jimmy Braddock contra Maxie Schmeling pertenece ya a la historia de los «grandes proyectos de 1936» y New York parece a punto de quedarse sin nada sensacional para el fin de la temporada de verano.

Después de una serie de exámenes más o menos importantes, los médicos de la Comisión de Boxeo, convinieron en que la mano de Braddock estaba en malas condiciones y por ende que no podía pelear en septiembre como se había pensado. La Comisión no ha dicho aún su fallo oficial, asegurando que esperara hasta el 5 de septiembre, pero, todo el mundo dá por perdida la pelea y esto hace que Braddock siga como campeón hasta 1937. Mike Jacobs, el promotor contratado del Garden, que tiene poder sobre Maxie Schmeling, quiso sustituir la pelea de Braddock-Schmeling por un bout de revancha entre el alemán y el negrito de Detroit, Joe Louis. Jacobs tenía la impresión de que después del maravilloso com back registrado por Louis en su match con Sharkey, un nuevo encuentro entre Maxie y él podría romper fácilmente el record de entradas de un millón de pesos, pero Schmeling, temeroso, quiso de perder el terreno conquistado, rechazado la proposición, asegurando que no se enfrentará con nadie hasta no haber medido sus fuerzas con Braddock por el campeonato.

«Esperaré hasta el año que viene si preciso, pero, mi próximo bout será con Braddock»—ha dicho Schmeling. De ahí no le han podido sacar las halagadoras ofertas que se le han hecho en otro sentido.

Joe Jacobs, manager americano de Schmeling, hizo una proposición al Garden, pidiéndole que celebrase el encuentro durante el invierno, en Miami pero, Joe Gould, manager de Braddock, no se ha puesto de acuerdo, asegurando que un bout por el campeonato del mundo debe darse en una ciudad importante como New York o Chicago, donde la entrada podrá pasar fácilmente del millón de pesos.

Braddock está realmente enfermo, los médicos han comprobado que sus manos no están en disposición de resistir una pelea, y por esto ha conseguido la suspensión del combate, que le permite retener la corona hasta 1937.

SCHMELING EMBARCO

Max Schmeling, por su parte, ha embarcado nuevamente rumbo a Alemania, asegurando que retornará cuando Braddock esté listo para pelear con él». Mike Jacobs realizó todos los esfuerzos posibles para convencer que el ex-campeón alemán se quedase. Le ofreció una garantía de 100,000 pesos con el 50 por ciento de las ganacias, si aceptaba un bout con Louis, pero Maxie le pidió una garantía de 600,000 pesos y Jacobs decidió dar por terminada la intentona.

Una vez resuelto este problema, Jacobs ha iniciado los preparativos para lograr back de Joe Louis, que experimentó un alza considerable de valores cuando noqueó a Sharkey el 18 de agosto en el Yankee Stadium. Jacobs tiene en su poder una oferta de 600,000 pesos que le hacen los ingleses por un bout entre Louis y el campeón de Inglaterra, y tiene en perspectiva varios combates que producirán al negrito algunos miles de pesos y nueva reputación como derribador de gigantes. El primero de estos combates tendrá lugar en Filadelfia con Leroy Haynes.

EL BOUT SERA EN ENERO

Anoche anunció oficialmente Jimmy Johnston la suspensión del combate de Jim Braddock con Schmeling, asegurando que el Garden lo ofrecerá el día 3 de junio de 1937, en su famoso Stadium de Long Island. Mike Jacobs recibirá el 50 por ciento de las ganancias y el Garden tendrá a su cuidado la publicidad. Braddock recibirá el 42 y medio por ciento de la entrada y Max Schmeling, el 20 por ciento, a más de 5,000 pesos extras para gastos del entrenamiento.

EUWE Y BOTVINNIK ESTAN EMPATADOS EN EL 1ER. LUGAR

El primero y Capablanca han sido los únicos ganadores del round décimo segundo

NOTTINGHAM, agosto 24 (AP).—Micheal Botvinnik, de Rusia, empató en el primer lugar del Torneo Internacional de Ajedrez, con el Dr. Euwe, de Holanda, en el décimo segundo round.

Botvinnik obligó a Samuel Reshevsky, de los Estados Unidos, a hacer tablas, por medio del jaque perpetuo, después de 41 jugadas. Euwe se había adueñado del primer lugar muy temprano, cuando conquistó a T. H. Taylor, de Londres, en el juego más corto del torneo, que sólo tuvo 25 movimientos.

En total, cinco de los siete juegos señalados en el schedule, quedaron liquidados, los otros dos fueron suspendidos.

Reshevsky, el Champion de los Estados Unidos, pasó al tercer lugar de la justa, y José Raúl Capablanca, de Cuba, y Reuben Fine, también de los Estados Unidos, empataron en el cuarto lugar.

El Dr. Euwe y Capablanca, fueron los únicos triunfadores en el décimo segundo round. José Raúl derrotó al Campeón Británico, W. Winter, en 37 jugadas, sacrificando el cambio.

Fine suspendió su match contra el Dr. Alexander Alekhine, de París, y el match entre Salo Flohr, de Checo Eslovaquia, y C. H. D. Alexander, de Inglaterra, también quedó pendiente.

El Dr. M. Vidmar, de Yugo Eslavia, hizo tablas con el Dr. Emmanel Lasker, de Inglaterra. Y Bogoljubow, de Alemania, con el Dr. Tartakower de Polonia, también dividieron honores.

El décimo tercer round se jugará mañana.

A continuación va el resultado, por mesas:

Primera: Fine y Alekhine, suspendieron.

Segunda: C. H. D. Alexander y Flohr, suspendieron.

Tercera: Winter perdió con Capablanca.

Cuarta: Euwe derrotó a Taylor.

Quinta: Vidmar entabló con Lasker.

Sexta: Reshevsky hizo tablas con Botvinnik.

Séptima: Bogoljubow y Tartakower, tablas.

Sir George Thomas, no jugó.

Véase el estado de los maestros:

	G.	P.
Botvinnik	8	3
Euwe	8	3
Capablanca	7	3
Fine	7	3
Reshevsky	7½	4½
Flohr	6½	3½
Alekhine	6½	4½
Vidmar	5½	4½
Lasker	5½	5½

Gehringner puede considerarse la mejor segunda base de las Grandes Ligas por el momento, pero, tenemos entendido que Frisch, Honrsby y Eddie Collins, en sus buenos tiempos, fueron mejores que él. Billy Herman, de los Cubs es lo mejor de la Liga

SINGLE DE GALAN DIO EL TRIUNFO AL CHICAGO CUBS, 2x1

En 10 innings vencidos los Reds del Cincinnati por el team del Chicago «Cubs», ayer

CHICAGO, agosto 24. (AP)— Dos errores y un single de Augie Galan en el décimo inning dieron al Chicago Cubs el triunfo, 2 por 1, en el último game de la serie frente al Cinci Reds. score:

Cincinnati

	V.	C.	H.	O.	A.	E
Chapman, 2b	3	0	1	4	1	0
Campbell, c	1	0	0	1	1	0
Cuyler, cf	0	0	0	0	0	0
Goodman, rf	4	0	0	2	0	0
F. Herman, lf	4	0	1	2	0	0
Scarsella, 1b	4	0	0	4	0	1
Lombardi, c	4	0	4	6	0	0
Kampouris, 2b	0	0	0	0	1	1
Walker, cf-c	4	0	0	3	0	0
Riggs, 3b	4	1	2	3	1	0
Thevenow, ss	4	0	0	3	2	3
Schott, p	4	0	2	0	0	0
Totales	36	1	10x28	6	2	

x 1 out cuando se anotó la decisión.

Chicago

	V.	C.	H.	O.	A.	E.
Allen, lf	5	0	1	1	0	0
English, 3b-ss	5	0	0	3	1	0
W. Herman, 2b	5	0	2	3	6	0
Demaree, rf	5	1	0	1	0	0
Jack, 1b-3b	4	1	2	8	1	0
Galan, cf	5	0	2	3	0	0
Hartnett, c	3	0	2	6	1	0
Jurges, ss	4	0	1	5	2	0
Cavarreta, 1b	0	0	0	0	0	0
Warneke, p	4	0	0	0	4	0
Totales	40	2	10	30	15	0

Anotación por entradas:

Cincinnati	000 000 100 0—1
Chicago	000 000 010 1—2

Empujadores, Thevenow, Galan 2, Dobles Lombardi, Schott, Herman, Galan. Triple: Rigge. Stolen bases: Walker Allen. Double plays, Herman a Hack, English a Herman a Hack, Herman, Jurges a Hack. Quedados en bases: Cinci 7 Chicago 12. Bases por bolas Schott 2, Warneke 2. Strike auts Schott 6, Warneke 4. Umpires: Quigley, Magerkurth y Moran.

RESULTARON INTERESANTES LAS REGATAS DE VELA EN MARIANAO

La represntación del Miramar Yacht Club ganó en los seis metros y los Lobos de Mar fueron conquistadores del mejor premio en las Estrellas. Comentarios sobre las justas del domingo

(Por RUBEN OTERO)

El domingo, los yatistas tuvieron que sortear la prueba más dura de la temporada, en las regatas Mariel-Playa de Marianao, discutiendo el viejo trofeo donado por la Gran Orden de los Lobos de Mar.

Tres clases de embarcaciones tomaron parte en la peligrosa aventura velera, con una ruta de 17.3 millas náuticas.

Extraoficialmente compitieron los snipes que forman parte de la flota del Miramar Yacht Club, pudiendo arribar solamente dos de las cinco embarcaciones que emprendieron la travesía.

Los restantes vinieron a remolque.

Este año casi todos los barcos realizaron el viaje con magnífico record, a pesar de la marejada y el viento de proa que traían.

En la clase de los seis metros triunfó el Aitor, perteneciente a los Caleteros, que sacó relativamente poca ventaja al Aloha.

En el grupo de las estrellas venció el Júpiter, ex-campeón olímpico, que hoy timonea con tanto acierto «Guillo» Carricaburu, el mejor prospecto nuevo con que cuenta el Yachting cubano.

EN EL MARIEL

Desde el sábado por la tarde quedaron instalados en «Villa Elena», confortable residencia del doctor Jorge Casuso, numerosos lobos de la confraternidad de «La Perrera».

Allí todo estaba dispuesto de manera espléndida, gracias al inquieto Prieto, activo capitán de los waiters del H. Y. C

Antes de la comida los lobos improvisaron un show formidable, llevando el doctor Miguel Antonio Riva la batuta, en la presentación de los números.

El acto lo presidió Rafael Posso, insustituible en cuestiones náuticas por su brillante historial como organizador y alta clase en el yatismo internacional.

Posso era auxiliado por John C. Wáshington, el popular y veterano lobo, que aun se mantiene en la línea de combate.

Para los concurrentes fué una agradable sorpresa la actuación del doctor Alberto Incián, nuestro eminente especialista en huesos.

Si México tiene un Ortíz Tirado, médico y cantante, Cuba cuenta ahora con un Incián, que además de ser una figura destacada de la medicina, también es un exquisito tenor.

La noche transcurrió bastante tranquila en el cuartel de los yatistas, tal vez por la ausencia de muy terribles miembros de la Orden de los Lobos de Mar.

LAS REGATAS

Cerca de las ocho de la mañana, salieron los contendientes.

A las siete y cinco habían partido ya los frágiles snipes.

Los seis metros y las estrellas se remontaron —casi todos— hacia el norte, en la línea del horizonte, buscando hacer la travesía lo más corta posible y en menos tiempo.

Algunos «skippers» seleccionaron la ruta de la costa y fracasaron, pues los patrones jóvenes salieron airosos, derrotando a expertos de la talla de César Fuentes, Miguel A. Riva y Brú.

El Júpiter, que acaba de ganar el Campeonato de la Flota de la Habana, volvió a batir a sus rivales.

Indiscutiblemente, que Carricaburu está demstrando lo mucho que aprendió el lado de Adrián Iselin II.

En el resultado podrán ustedes apreciar el trabajo de cada contendiente.

COPA LOBOS DE MAR

Ruta: Mariel-Marianao.

Salida:

Seis metros. A las 7 y 45 a. m.

Estrellas. A las 7 y 50 a. m.

Llegada:

12.00.07.—Aitor. M. Y. C.—Sena, Gómez, Peña, Rueda.

12.05 03.—Aloha. M. Y. C.—Pons, Maciá, Gamba, Macía.

12.10.02.—Kantico. H. Y. C —Collazo, Skilton, Ashley, Isasi.

12.19.42.—Sábalo. H. Y. C.—Wáshington, Incián. Aspuru.

STAR CLASS.

12.41.29.—Júpiter. H. Y. C —Carriburu-Douglas.

12.43.51.—Kurush. H. Y. C.—Cárdenas-Rivero.

12.48.24.—Halcón. H. Y. C.—Tuñón-Santa Cruz.

12 53.50.—Bengoe. M. Y. C.—Alvarez-Martell,

1.03.59.—Yuyú. H. Y. C.—Hermanos Incián.

1.09.47.—Mara. H. Y. C.—Brú-Fernández Velasco.

1.11.40.—Lía III. M Y. C.—Karman-Casuso.

1.34.31.—Tabú. H. Y. C.—Riva-Muñoz.

1.44.12.—Delfín. H. Y. C.—Hermanos Patterson.

1.50.19.—Jíbaro. M Y. C.—Fuentes-Warner.

En el segundo de esta noche en el Jai-Alai, Creus y Salazar vs. Vallejo menor-Mendizábal

Elizondo y Paco ganaron el segundo de ayer por una gran tantorrea de diez tantos seguidos. Gran programa para hoy. Buenas quinielas. Mucha concurrencia anoche en el Jai Alai

En el segundo partido de anoche, en el Jai Alai, cuando Eguibar y Vallejo se creyeron que lo tenían ganado, se cmoponen Elizondo y Paco y no sólo empatan a 20, sino que se van arriba haciendo diez tantos seguidos. Ya desde ese momento siguen su curso Elizondo y Paco para dejar en 27 a Eguibar y Vallejo.

Estos últimos jugaron mucho y bien hasta llegar a 20. Después en vista de la candela estaban agotados completamente no podían con la pelota.

Lo mismo Paco que Elizondo jugaron una barbaridad en toda la tercera decena.

En el partido inicial Faura y Solá le ganaron con facilidad a Martín y a Aguiar.

La primera quiniela fué de Mir; ahora bien, el que «mejor» jugó fué Solá. Fué una lástima que no se la llevara.

La segunda fué para Malluquiza.

HOY

Para esta noche se ha combinaado un buen programa de tres interesantes partidos.

RESULTADO OFICIAL DE LA FUNCION CELEBRADA ANOCHE

PRIMER PARTIDO

	Tantos
Faura y Solá, blancos	30
Martín y Aguiar, azules	17

Ganadores: BLANCOS.

PRIMERA QUINIELA

	Tantos	Pagos
1—Mir	6	$ 2.72
2—Aguiar	4	3.43
3—Martín	3	9.88
4—Escarza	3	5.85
5—Faura	2	7.90
6—Solá	3	8.32

Ganador: MIR. Pagó a:

2.72

SEGUNDO PARTIDO

	Tantos
Elizondo y Paco, blancos	30
Eguíbar y Vallejo, azules	27

Ganadores: BLANCOS.

PRIMERA QUINIELA

	Tantos	Pagos
1—Labat menor	0	$ 4.71
2—Malluquiza	6	2.69
3—Tellechea	0	7.86
4—Morales	1	7.54
5—Aguinaga	4	9.43
6—Ochoa	5	4.38

Ganador: MAQUIZA. Pagó a:

2.69

PROGRAMA OFICIAL PARA LA FUNCION QUE SE CELEBRARA ESTA NOCHE

(A LAS 8 Y MEDIA)

PRIMER PARTIDO, A 25 TANTOS: Román y Goyo, blancos, contra Iturrino y Mir, azules. A sacar, ambos, del cuadro 10, con ocho pelotas finas.

PRIMERA QUINIELA, A 6 TANTOS: Echeverría, La Paz, Creus, Salazar, Mendizábel y Vallejo menor.

SEGUNDO PARTIDO, A 30 TANTOS: Creus y Salazar, blancos, contra Vallejo menor y Mendizábal, azules. A sacar, ambos, del cuadro 10, con ocho pelotas finas.

SEGUNDA QUINIELA, A 6 TANTOS: Aguinaga y Hugues, blancos, contra Labat menor y Fares, azules. A sacar los primeros del cuadro 10 y media y los segundos del cuadro 10, con ocho pelotas finas.

OTRA VICTORIA ANOCHE DE PEDRO MONTAÑEZ EN UN BOUT A DIEZ ROUNDS

NEW YORK, agosto 24 (AP)—Pedro Montañez, el rapidísimo boxeador del peso ligero, que está representando a Puerto Rico, en New York, con bastante éxito, sostuvo esta noche un match reñido con el irlandés Eddie Brink, de Scranton, Pa., anotándose su décima octava victoria consecutiva en este país, en un match a diez rounds, celebrado en el Ovalo de Dykcman.

Mantañez pesó 137 y medias libras, y Brink, 139.

A Montañez se le conceden cuatro rounds, y el resto tablas. No se registró ni una caída, aunque ambos se dieron duro, haciéndose heridas en los ojos.

El puertorriqueño estuvo más efectivo en la última parte del bout, con un ataque sólido al cuerpo, luego pegó en la cara y fué cuando le hizo una herida a Brink en el ojo derecho.

EN LAS GRANDES LIGAS

RESULTADO DE LOS JUEGOS CELEBRADOS AYER

LIGA NACIONAL	LIGA AMERICANA
Pittsburgh, 17; San Luis, 5.	Chicago, 8; Detroit, 4.
Chicago, 2; Cincinnati, 1. (10 in.)	(No había más juegos señalados.)
(No había más juegos señalados.)	

ESTADO DE LOS CLUBS

LIGA NACIONAL	G.	P.	Ave	LIGA AMERICANA	G.	P.	Ave
SAN LUIS	72	46	.610	NEW YORK	78	41	.655
NEW YORK	72	46	.610	Cleveland	67	53	.558
Chicago	69	50	.580	Chicago	64	57	.529
Pittsburgh	62	58	.517	Detroit	65	57	.533
Cincinnati	56	62	.475	ashington	62	59	.512
Boston	53	64	.453	Boston	60	62	.492
Brooklyn	47	70	.402	San Luis	44	76	.367
Filadelfia	41	76	.350	Filadelfia	43	78	.355
Totales	472	472		Totales	483	483	

JUEGOS SEÑALADOS PARA HOY

LIGA NACIONAL	LIGA AMERICANA
Boston en San Luis, dos.	Detroit en Boston.
New York en Cincinnati.	San Luis en New York.
Filadelfia en Chicago.	Chicago en Filadelfia.
Brooklyn en Pittsburgh.	Cleveland en Washington.

LOS ALVAREZ NO SE PRESENTARON A JUGAR ANOCHE

Dejaron a la gente esperando y perdieron el invicto de una manera nada brillante

El Campeonato Junior de hand ball (doubles), terminó en cola de pez, y ello hay que apotárselo en el haber de los Campeones Antonio Alvarez y Rufino (Pichón) Alvarez, del Club Atlético de Cuba, que anoche no se presentaron en la cancha del club de Ferreteros para jugar su último encuentro contra los hermanos Fernández, Félix y Pancho, del Club de Ferreteros.

Realmente este partido no se sabía si debía celebrarse o no. Eso más bien es una cuestón a dilucidar, y bueno es que lo tenga en cuenta la Comisión de Deportes de Cancha, de la Liga Social, para el futuro. Sobre el asunto se habló noches pasadas en el Club de Ferreteros, al terminar una de las sesiones del Campeonato, y las opiniones estaban divididas. Pero lo cierto es que Emilito Power, el Presidente de la Comisión de Deportes de Cancha, de la Liga Social, preguntó al Delegado del Club Atlético de Cuba, si los Alvarez querían o no jugar el partido. Y la contestación, dada a dicho señor, después de una entrevista con los citados jugadores, fué que sí. Y entonces se señaló la noche de ayer para celebrar el match, último del campeonato.

Y el resultado fué que los Alvarez brillaron por su ausencia, y el público que se reunió en el Club de Ferreteros fué burlado. Parece que los Alvarez no querían exponerse a perder el invicto jugando, y por eso decidieron no presentarse para que la derrota fuera por «forfeited», actitud que no criticamos, porque cada persona tiene su cabeza para pensar. Pero lo que sí nos parece mal, muy mal, es que no hayan avisado a tiempo de que no iban a jugar, y en ese caso, los asistentes al espectáculo hubieran sido avisados al entrar en la casona de los Ferreteros.

Nuestra impresión particular es que los Campeones hubieran quedado mejor, perdiendo en la cancha, que no presentándose, después de haber anunciado que iban a jugar.

Mañana, si tenemos tiempo y espacio, publicaremos el estado final del Campeonato.

LOS ATLETICOS COGEN LOS MANGOS BAJITOS CON EL «ALLENTOWN»

ALLENTOWN, agosto 24 (AP).—Amontonando la mayor parte de sus hits en el inning de apertura y también en el último episodio (que fué el séptimo) los Atléticos del Filadelfia vencieron en un juego de exhibición que se celebró a dos luces, al team Allentown, de la Liga New York-Pennsylvania, con score de 8x5.

Nueve mil aficionados se reunieron para presenciar el choque, que fué a beneficio de la Orden Fraternal de al Policía local.

		C.	H.	E
Philadelphia	400 000 4	—8	14	4
Allentown	201 100 1	—5	7	2

Liga Internacional.

(Segundo juego de noche).

		C.	H.	E
Montreal	100 000 000	—1	7	0
Búffalo	000 210 00x	—3	6	0

Baterías: Chagnon y Reiber; Sewell y Crouse.

Pascau y Aníbal contra Epifanio y Roda, hoy en el Frontón Habana - Madrid

Será un partido sensacional por la forma en que se encuentran los cuatro pelotaris. Betancourt va a ruda lucha en el último partido. El aperitivo resultará muy interesante. Pagos

El estilista que es Epifanio, apropiadamente nombrado el Maestro, por su indudable clase como pelotari, viene esta noche a un partido en que podrá lucir sus grandes cualidades.

El notable delantero tendrá de rivales a dos atletas que están en unas condiciones maravillosas. Pascau, siempre trabajador, siempre dispuesto a llevar a cabo sus mejores esfuerzos por defender el dinero confiado a su mano, un veterano ya pese a sus cortos años, por un lado y Aníbal, cuya labor está resultando asombrosa, son los dos artistas que han de enfrentarse con el Maestro.

Auxiliando a Epifanio estará en los cuadros graves al joven Roda, que ha venido mejorando poco a poco y es uno de los muchos pelotaris que hacen cuanto está en su poder siempre por lograr la victoria, aprovechando siempre la oportunidad que se le brinda para mejorar y adelantar en su carrera.

Estas dos parejas se medirán en el match estelar. Y por su calibre y su forma actual, es seguro que brindarán a la afición una lucha inolvidable que merecerá los aplausos de todos, cuando se descorra el cartón final.

Ayesterán figura en el primero de la noche. Con un poco que le ayude Torres va a ser difícil derrotar a ese muchacho que tendrá en contra a Bernal y Vales.

Y para finalizar el interesante programa se presentarán en el turno final Pedrito y Betancourt contra Constante y Buendía, otro match de gran interés porque los azules tendrán que inventar para poder ganarle los tantos a Don Luis, que está nuevamente en muy buena forma.

RESULTADO OFICIAL DE LA FUNCION CELEBRADA ANOCHE

PRIMER PARTIDO

	Tantos
Torres y Vales, blancos	25
Girón y Cubota, azules	23

Ganadores: BLANCOS.

SEGUNDA QUINIELA

	Tantos	Pagos
1—Torres	2	$ 4.74
2—Vales	4	4.06
3—Girón	6	5.09
4—Cubota	1	2.84
5—Azpeitia	3	2.03
6—Pedrito	3	1.13

Ganador: GIRÓN.

SEGUNDO PARTIDO

	Tantos
Ugalde y Azpeitia, blancos	23
Sarmiento y Gayarre, azules	30

Ganadores: AZULES.

SEGUNDA QUINIELA

	Tantos	Pagos
1—Ugalde	2	$ 1.89
2—Sarmiento	4	1.89
3—Gayarre	0	3.47
4—Montes menor	6	2.97
5—Ayestarán	0	2.60
6—Roda	4	3.47

Ganador: MONTES menor.

Montes menor y Ayestarán,

TERCER PARTIDO

	Tantos
blancos	30
Bernal y Roda, azules	22

Ganadores: BLANCOS.

HABANA-MADRID

PRIMER PARTIDO. A 25 tantos. Torres y Ayestarán, blancos, contra Bernal y Vales, azules. A sacar ambos del cuadro 14 y medio.

PRIMERA QUINIELA. A 6 tantos. Torres, Ayestarán, Bernal, Vales, Roda y Aníbal.

SEGUNDO PARTIDO. A 30 tantos. Epifanio y Roda, blancos, contra Pascau y Aníbal, azules. A sacar ambos del 14 y medio.

SEGUNDA QUINIELA. A 6 tantos. Epifanio, Pascau, Pedrito, Betancourt, Constante y Buendía

TERCER PARTIDO. A 30 tantos. Pedrito y Betancourt, blancos, contra Constante y Buendía, azules. A sacar los primeros del 14 y medio y los segundos del 14.

JURGES Y CAMPBELL SE DIERON DE GOLPES EN EL JUEGO DE CHICAGO

CHICAGO, agosto 24 (AP)—Bill Jurges, torpedero del Chicago, y Bill Campbell, receptor del Cincinnati, fueron enviados a la ducha, en el décimo inning del juego que ambos teams celebraron hoy, aquí, por ofrecer un match de boxeo. Lo que antecedió a los golpes, no se sabe, lo que se vió fué que Campbell atacó a Jurges cuando ambos se encontraban en la segunda base. Ambos se enredaron a golpes, siendo separados inmediatamente por los compañeros del segundo.

El incidente trajo como consecuencia que Campbell dejó a su team sin catcher, porque Ernie Lombardi había actuado en el primer encuentro. Y Hug Walker, un outfielder, tuvo que ponerse entonces detrás del plate.

Amateur Aces

—El caso de Owens.
—Jugarán basket en N. Y.
—Muchas piscinas en N. Y.

(Por DAN)

DESDE NEW YORK, agosto 24. (AP).—Jesse Owens parece decidido a convertirse en profesional... El maravilloso corredor americano tiene en sus manos una oferta de $40,000 pesos que le hizo el famoso comediante Eddie Cantor, para aparecer en el vaudeville, y la impresión general es que aceptará la proposición, tan pronto llegue a New York.

Owens no baila, ni canta, y no sabe qué cosa espera Cantor que él haga en escena, pero, esos $40,000 le parecen un magnífico comienzo en su carrera profesional y por eso se cree que lo aceptará... Cantor, mientras tanto, dice que utilizará a Owens en su tournée de vaudeville que iniciará a fin de mes en Hollywood, para finalizar en octubre en New York.

Owens, incidentalmente, ha dicho horrores a la Unión Atlética Americana por la suspensión de que fué objeto, y asegura que los atletas americanos fueron tratados como «puercos» en el viaje a Berlín... Owens dice: «Desde que salimos de New York nos tuvieron encerrados y no nos dieron la menor libertad. Como resultado, no pudimos ver Berlín, ni aún después de finalizados los juegos.»

«La UAA americana no piensa más que en el 10 por ciento que le corresponde por concepto de entrada, y por eso envía a sus atletas como puercos, a distintas ciudades, con tal de asegurar sus entradas—sigue diciendo Owens.

«Nuestro team de track fué enviado a Stockholm sin un centavo, y después, sin descanso alguno, lo enviaron a otras ciudades. Yo me negué a ser tratado en esa forma, por eso fuí suspendido.»

Owens asegura que Glenn Cunningham, el corredor de milla, no podía tenerse en pie después de las justas de Stockholm, y dice que Metcalfe estaba igualmente extenuado.

Avery Brundage, por su parte, dice que «una de las principales reglas del código del amateur, es que tiene que obedecer a sus superiores», y asegura que Jesse Owens no la cumplió debidamente. La representación americana consiguió infinidad de exhibiciones por distintos países de Europa, bajo la condicional de que Owens figurase en el equipo, y al anunciar éste su inesperado retorno a los Estados Unidos estropeó por completo el 10 por ciento que le corresponde a la U. A. A.

Owens dice que escribirá una larga historia, para ser publicada en los diarios, en relación con «las cosas de la Unión Atlética americana»... De modo que estén al tanto, si desean enterarse de muchas cosas de interés...

El viernes llegará a New York el team olímpido de basket ball, que ganó el campeonato olímpico y todo está arreglado ya para que esa misma noche efectúe una exhibición en el Hippodromme... El squad, formado por atletas de la Universal Film Corporation de California, y los Oilers, de Tulsa, será dividido en dos, para que los representantes de uno y otro team puedan discutir entre sí la supremacía de los Estados Unidos.

Allí estará este comentarista, y ya les hará la historia.

Cuando usted acude dos o tres veces a estas hermosas piscinas que acaban de inaugurar en New York, como propiedad del Ayuntamiento, se da perfecta cuenta por qué salen aquí tan buenos nadadores... Los muchachos y muchachas celebran diarias competencias en esos «pool» y así consiguen, poco a poco, la forma que se necesita para marcar el triunfo.

**¿Por qué en piscinas como la YMCA, Columbus, Casino Deportivo, et

RED BARRY — OTRO ENEMIGO — Por Will Gould

MANDRAKE — OTRA DERROTA — por Lee Falk y Phil Davis

ENRIQUITO — BUEN ALBAÑIL — por Carl Anderson

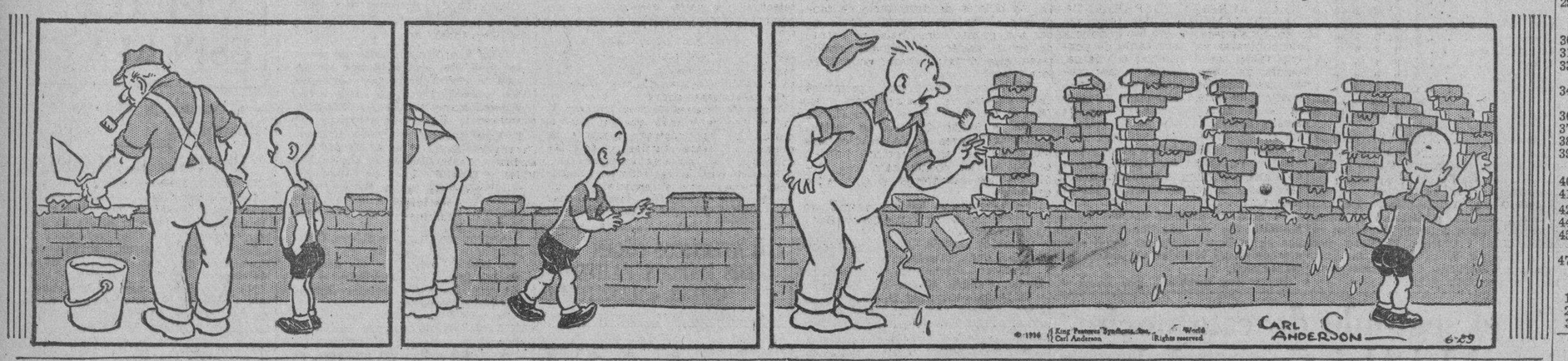

EL CUENTO DE HOY

EL PERRO QUE JUEGA

Como estaban refiriendo historias de animales, el doctor anunció:

—Conozco una extraordinaria. ¡Os la voy a referir!

Y habló así:

—Yo tenía una cliente en el campo que amaba mucho a su perro, una cosa pequeñita llamada «Barbut». Llegado a los quince años, estaba débil, como les ocurre a la mayor parte de los perros; a los 17, reposaba; más que viejo, estaba paralítico, sordo y roñoso. Le dije un día a la señora: «Este perro está enfermo. Sería preferible que le mataran. Sí, en verdad, le quieren bien, háganle la caridad de una bala en la cabeza. O si no, una nota mía para el farmacéutico le dará posesión de una píldora... Será suficiente.

La dama suspiró.

—Carlos,—dijo, después de algunas dudas—guarde esta nota por si hay que ir por esa píldora. ¿No hay más remedio?

Pero, después de un momento.

—Pobre Barbut. ¿Sane por qué tengo miedo?

El criado salió, encogiéndose de hombros, guardando la nota. La dama prosiguió:

—Este criado es muy gentil, de ordinario. Cumple con su obligación. Pero, desde que el perro se puso tan viejo, no lo puede soportar. En verdad, la pobre bestia le da mucho trabajo. Ah la vejez, amigo mío; mala cosa tanto para las bestias como para las personas. Si supiera usted, doctor, las razones que tengo para amarle. Me recuerdo un momento muy feliz de mi vida. ¡Fué él el que me dió la felicidad!

—¿Verdaderamente, señora?

—Toda mi felicidad—repitió—. Figúrese usted, un día... Voy a contárselo todo. A los 18 años me enamoré; pero locamente, de un vecino, que no reparaba jamás en mí. Esto me desesperaba. No había nada más en el mundo, para mí. Hice novenas, votos, peregrinajes para conseguir que me amara un poco. Todo inútil. Un día me enteré que iba a casarse con una de sus primas. Me sentí tan desdichada que hasta pensé en el suicidio. ¡Como se lo digo! ¿No sienten otros, en el curso de su existencia, un momento parecido? Compadezco a los que hayan sufrido momentos como los míos, porque yo he pasado por ellos.

En suma: había pensado envenenarme, cuando un pequeño acontecimiento se produjo; pero acontecimiento que debería tener una gran importancia: yo tenía un perro de tres meses de edad. Un perrito que se divertía con todo... Tomaba los zapatos, todo lo que encontraba y se lo llevaba, dejándolo caer cuando le daba al gana, no importa dónde. Una mañana tomó una cosa, llevándosela a la puerta del vecino: el que yo amaba apasionadamente. Se llamaba Enrique. Parece que se dijo: debe ser de su ama. Debo llevárselo.

—He aquí, señorita: el animalito ha llevado esto a mi casa. ¿Es de usted?

Vi, efectivamente, que era mía. Y he aquí que para retenerle un poco, tuve esta picardía:

—No sé, a ciencia cierta—le contesté—, al vez sí. Tengo otras parecidas, pero esta... en verdad, no sé. Pero, voy a ver, para que no se moleste. ¿Sabe usted lo que hice, medio loca.) Me senté me levanté doctor? (Ya le he dicho que estaba la ropa—porque ha de saber que se trataba de una liga—y probé en su presencia si era mía. No ignoraba que mi pierna no era precisamente un modelo escultórico; pero, la verdad, doctor: cuando una observa que ni las peregrinaciones sirven... Y ¿ya adivina usted la continuación, doctor? Seguramente encontró bella mi pierna. Ah, qué minuto: me puse roja de vergüenza. ¿Cómo no acordarme con gratitud de este perro, que me dió la clave de la felicidad de mi vida? Pero, ¿me perdona usted, por haberle contado esto?

—Ah, señora... ¡Cómo no perdonarla!—Y le besé la mano.

Acarició aquella momia de perro.

Un mes más tarde, me llamaron a casa de esta cliente. El perro vivía aún pero ahora era ella la que se moría, y no de una muerte natural. ¿Saben ustedes lo que había imaginado el criado, para desembarazarse del perro?

Psicólogo a su manera, se dijo que la patrona tenía este perro solamente por un recuerdo amable, y que si este recuerdo se transformaba en odio, el perro fallecería irremediablemente. Consecuencia: el criado se las arregló de manera para hacer creer que el marido había sido un tenorio, que se la pegaba a la señora con todo el mundo. Empezó a dejar retratos de mujeres en las habitaciones que había ocupado el difundo, dedicados con simples iniciales que él mismo había escrito. Cuando esto esto estuvo bien maquinado, procuró la manera de que su patrona lo descubriera. El esperaba que la viuda, en su indignación, pediría sin demora la píldora al farmacéutico. En efecto: pero no fué el perro quien la tomó. Fué ella misma la que se latomó, en el colmo de su infortunio.

—¿Y, falleció?

—¡Falleció! Y el pobre criado, espantado, dió un golpe de azadón al perro, pero quitándose el delantal de criado, para ponerse un correcto traje de amo: su patrona había testado en su favor.

Jean RAMEAU

Exija el sábado la REVISTA ROSA y los MUÑEQUITOS en colores. 5 Cts. el ejemplar

RAREZAS DE LA VIDA — por Richard W. Thomas y Water Galli

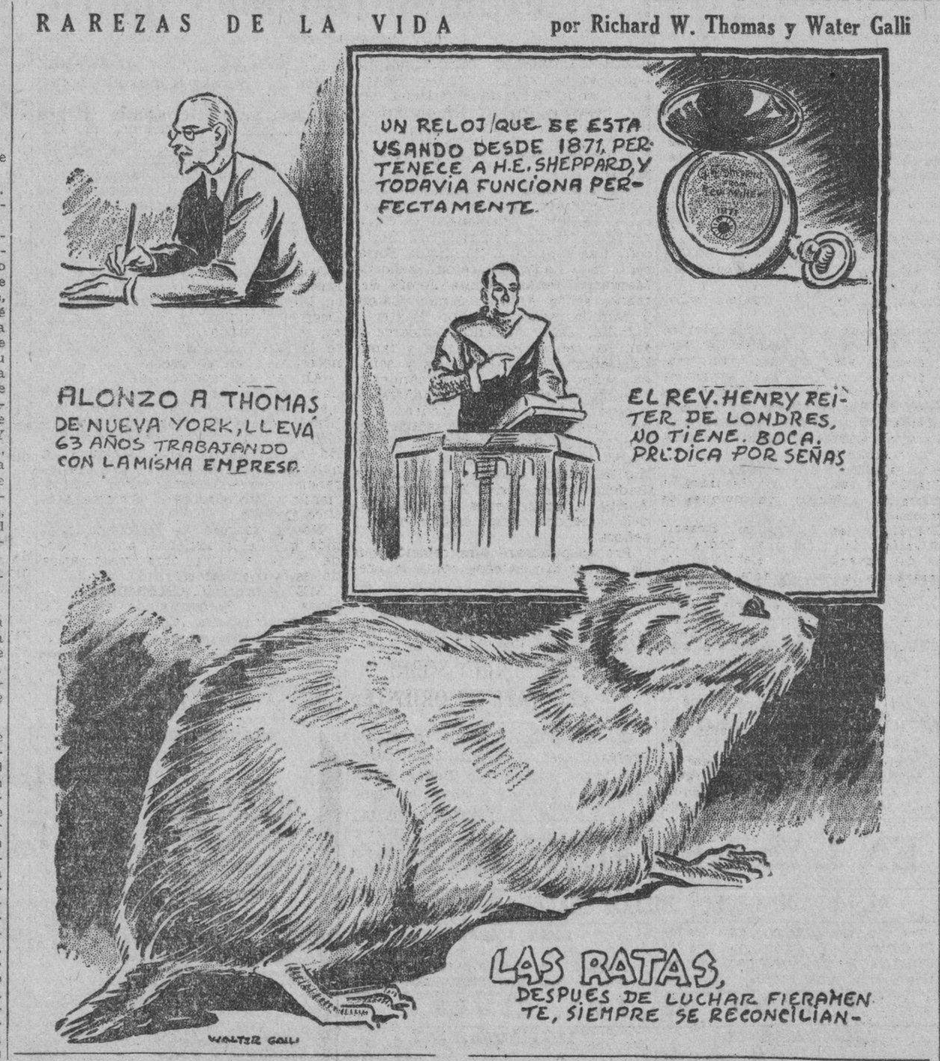

¡SI LAS MUJERES SE CRUZARAN DE BRAZOS!...

NUEVA YORK, (SIPA).—Si las mujeres se declarasen en huelga por solo un día, le harían ver al mundo cuán indispensables son, no sólo en el hogar—lo que se da por descontado—sino en multitud de la actividades de la colectividad humana. Así acaba de afirmarlo ante el micrófono de una estación radiodifusora, la señorita C. O. Williams, presidenta de la «Federación Nacional de Mujeres Comerciantes y Profesionales».

Dijo que, al menos en los Estados Unidos, se paralizarían en tal caso las centrales telefónicas de todas las ciudades, villas, pueblos y aldeas, como que una sola empresa telefónica nacional tiene a sus servicio medio millón de mujeres, aproximadamente, y hay muchos millares más de ellas empleadas en otras empresas del ramo. En la industria fabril, en su conjunto, hay empleadas un millón ochocientas mil mujeres, en trabajos de oficina cerca de dos millones, y en el servicio doméstico más de trescientas mil.

De estar atenidos solamente a las criadas, o aun a sus propias esposas, madre o hermanas, dió a entender la señorita Williams, en el caso de esa huelga general, se verían los hombres ese día en grandes apuros para comer, y tanto más cuanto que abundan los restaurantes en que el servicio de mesa y otros menesteres se halla a cargo de las mujeres, de las cuales muchas trabajan también en millares de tiendas de víveres. En la banca misma desempeñan importantes labores de oficina numerosas mujeres, en 5.969 poblaciones pequeñas del país la administración de correos está en manos femeninas, y por último en las escuelas de enseñanza primaria, inferior y superior, son más las maestras que los maestros.

Terminó su perifoneo la distinguida feminista, diciendo: «Si las mujeres se cruzaran de brazos daríanse los hombres cuenta en el acto de que eso de que las mujeres se hayan empeñado en reemplazar en el radio de acción que antes sólo a ellos les estaba reservado, es vana palabrería. Lo cierto es, que las mujeres trabajan precisamente donde se les necesita».

FECHAS Y ANIVERSARIOS

- El día 25 de agosto de 1831 nació en Santiago de Chile, Benjamín Vicuña Mackenna.
- En este día y mes del año 1270 murió San Luis, Rey de Francia (Luis IX).
- El día 25 de agosto de 1871 fué fusilado en el Castillo de La Cabaña, en la Habana, Juan Clemente Zenea, patriota y poeta cubano.
- En este día y mes del año 1835 nació en la finca «Melgarejo, cerca de El Cobre (Cuba), Luisa Pérez de Zambrana, la notable poetisa.
- El día 25 de agosto de 1900 murió en Weimar, Federico Guillermo Nietzsche, filósofo alemán.
- En este día y mes del año 1845 nació Otto Federico Guillermo (Luis II de Baviera).
- El día 25 de agosto del año 1838 nació en Albany, Francis Bret Harte, poeta norteamericano.
- En este día y mes del año 383 de nuestra Era, murió asesinado en Lyon, Graciano, el Emperador de Roma.
- El día 25 de agosto de 1774 nació en Edimburgo, Escocia, David Hume, historiador y filósofo.
- En este día y mes del año 1817 murió en Birmingham, Santiago Watt, el perfeccionador de la locomoción a vapor.
- El 25 de agosto de 1822 murió en Slough, Inglaterra, Sir William Herschel, astrónomo eminente.
- 25 de agosto. Día de la Independencia. Fiesta nacional en la República Oriental del Uruguay.

LA LABOR CIENTIFICA DE BROWN SEQUARD

Carlos Brown-Sequard, francés, nació en la isla Mauricio en 1817 y murió el 2 de abril de 1894. Sus trabajos de fisiología han sido traducidos y publicados en los Estados Unidos, aunque el sabio pasó toda su vida en Francia, donde sustituyó a Claudio Bernard como profesor en el Colegio de Francia, en el año 1874. Brown-Sequard hizo muchas investigaciones sobre la dilatación de los vasos sanguíneos y secreciones internas e introdujo los extractos glandulares en la terapia. También tiene importantes trabajos sobre parálisis.

CRUCIGRAMAS

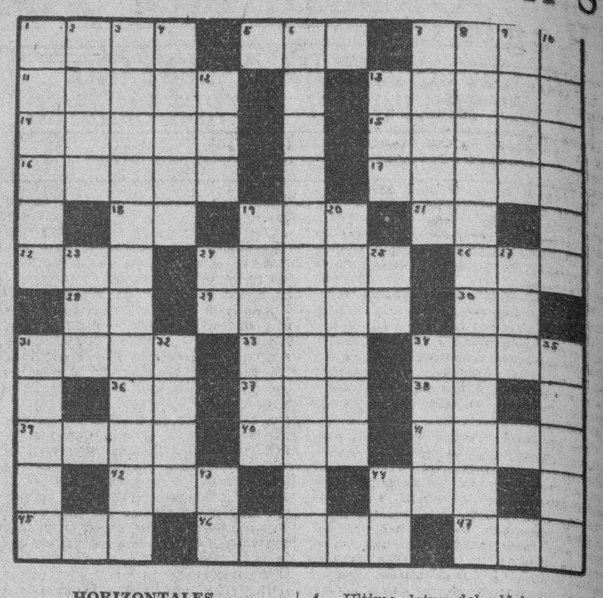

HORIZONTALES

1.—Plano, liso.
5.—Agarradera.
7.—Tela fuerte para velas, toldos etcétera.
11.—Arbol indígena de España.
13.—Vástago o vara que brota del tallo o tronco principal (pl).
15.—Red para pescar atunes.
16.—Substancia correosa y amarilla que labran las abejas.
17.—Instrumento para sujetar las bestias por el hocico.
18.—Sílaba que repetida resulta un apodo familiar.
19.—Nombre femenino.
21.—Obras Públicas.
22.—Epoca.
24.—Rey de los hunos.
26.—Autillo.
28.—Afirmación Nacional.
29.—Pequeño edificio cuadrado que se halla en la mezquita principal de la Meca.
30.—Interjección.
31.—Señor, santo.
33.—Rey de Wessex en la heptarquía sajona, desde 689 a 726.
34.—Hermano de Rómulo, primer rey de Roma.
36.—Nota musical.
37.—Río de Alemania.
38.—En (en inglés).
39.—Pastor siciliano amado por Galatea.
40.—Pronombre demostrativo.
41.—Volcán de Sicilia.
42.—Oasis del Sahara central.
44.—Cerveza inglesa.
45.—Diosa de la aurora, en la mitología griega.
47.—Novelista francés, autor de «Los misterios de París».

VERTICALES

1.—Fronda, follaje, enramada.
2.—Estandarte, banderín.
3.—Salamanquesa (pl).
4.—Ultima letra del alfabeto griego.
6.—Herejía de Socino.
7.—Dícese de la escuela en que se prescinde de la instrucción religiosa.
8.—Que todo lo puede (pl).
9.—Substancia untosa, que forma una capa sobre la leche.
10.—Simulacro de pelea entre dos personas.
12.—Animal plantígrado.
13.—Conocida marca de radios.
19.—Moldura en las escuadras y tableros de puertas y ventanas.
20.—Lago de Italia.
23.—Pastor.
24.—Asociación Canaria.
25.—Río de Suiza.
27.—Río de la Siberia.
31.—Nombre de tres ríos de Alemania.
32.—Ciudad de Italia.
34.—Rail.
35.—Persona que ha perdido el juicio
43.—Dios del Sol.
44.—Río de Suiza.

Solución al Crucigrama anterior.

C		S	A	L	A	M	I	N	A			C
A	P	A		A	B	I	A		A	C	O	
C	A	R	A		A	S		A	T	A	R	
O	R	A		A	B	A	J		I	N	A	
	A		A	R			O	S		T		
A	M		S	A	B	A	N	A			A	R
R	A	R	A		A	B		O	T	R	O	
T	R	O		A	R	A	S		R	E	S	
E	I	B	A	R			A	B	I	L	A	
	B		S	A	B	A	L	O		L		
C	O	L	A		O	I		R	A	I	Z	
A		A	R	M	A	R	I	O	S		A	

LA "EDAD PELIGROSA" DE LAS MUJFRES ES MUCHO MAS EN SHANGHAI

El turismo por la cultura ha sido reemplazo por el turismo de los cabarets. «La base de nuestra civización ha sido transmutada de la instrucción a la luz del día a la frivolidad nocturna». Nosotros hemos venido a ver la ciudad más inmoral del mundo

(Por Bob Davis, corresponsal en viaje del DIARIO DE LA MARINA)

SHANGHAI, Agosto de 1936. Por fin es cierto lo que siempre he sospechado—que las mujeres saben todo lo que hay que saber en cuanto a ciertas cosas que suceden sólo entre el hampa de las grandes ciudades del mundo. Y me parece cosa muy curiosa, pues en mis buenos tiempos las señoras y señoritas bien criadas—o digamos, enclaustradas—estaban de acuerdo que no se debía hablar de estos asuntos, exceptuando, desde luego, a aquellas que tenían la osadía de hacer ciertas indagaciones por medios indirectos.

Cuando Karin Michaelis escribió su obra titulada «La edad peligrosa» hace treinta años, las cuarentonas hicieron aspavientos, los viejos se rieron maliciosamente y los jóvenes se burlaban de que se expusiera la tesis que hay más peligro durante los cuarenta que en cualquiera otra edad. Sin hacer alarde de conocer a fondo el carácter de la mujer, puede aquí constar que durante una década en que he vagabundeado por el mundo, inclusive las ciudades principales y todas las capitales, he notado el refinamiento desmoralizante de las mujeres que viajan bajo el pretetxo de adquirir conocimientos de cultura.

Los museos, los altares, los monumentos, las tumbas, las catedrales, los edificios públicos y todo otra atractivo que pueden llamarse objetos inanimados y que en un tiempo eran temas imprescindibles en la alta enseñanza, ahora van perdiendo su popularidad. Pero la razón no está en que hayan perdido el glorioso esplendor adquirido durante las centurias, ni que lo moderno las pueda hacer la competencia, ni que sea tan fácil verlos con los medios de transportación de hoy día... Nada de eso.

La razón está en que la base de nuestra civilización ha sido transmutada de la instrucción bajo la luz del día a la frivolidad nocturna; de lo inanimado a lo animado; de la obra maestra en lona o en mármol al cuerpo viviente y semi-desnudo que baila en un piso encerado; de lo que se ha salvado del polvo de los siglos a la camaradería chillona que se reune en las horas de la madrugada. Así es que no bastan las veinte y cuatro horas del día, pues es imposible acompañar a Baco toda la noche y luego andar con un Baedecker en la mano al día siguiente.

Los cicerones de hoy día tienen que ser a la vez compañeros de parranda y los sesudos señores que se saben de cabo a rabo la historia de todos los monumentos del Viejo Mundo tienen a la fuerza que ir aprendiendo dónde están los mejores y más lujosos cabarets, donde el cliente debe estar dispuesto a ser víctima del latrocinio aunque no crea en aquello de «por un gustazo un trancazo».

París, Londres, Berlín, Monte Carlo, Roma, todos los centros de turismo en la Suiza y los muchos otros sitios donde se guarda el arte de la antigüedad ahora están en manos de directores de orquesta, cantantes del jazz, Trotaconventos, Celestinas y más que nada nobles espurios y vagos que salen de noche como murciélagos para hacer el papel de aristócratas con levita alquilada. Por cada turista que viaja con el verdadero propósito de enriquecer su cultura hay mil locos que corren sueltos por todo el universo anhelando el placer de rozarse con estos murciélagos que odian la luz del sol y se nutren de los vahos de la ginebra.

La autora de «La edad peligrosa» escogió para el tema de su obra el peligro en que puede caer una mujer al llegar a la edad que delicadamente llamamos «el cambio de vida», lo cual no achaca solamente a las mujeres. Si la buena señora Muchaelis pudiese darles un vistazo a los cabarets que hoy día infestan las ciudades del mundo entero, se quedaría atónita al ver que el 60 por ciento de los clientes son mujeres casadas y madres que consumen tanto, o más, vino, licor y tabaco que los señores que las acompañan. Así es... y además, bailan más y mucho mejor que sus compañeros.

Lo primero que hace nuestra encantadora turista al legar a una ciudad es prepararse para el salto en la obscuridad, o sea para entrar en el Reino de la Media. Allí probará exquisiteces y hasta se chupará los dedos. Quiere mecerse al compás del jazz más cálido y está dispuesta a tratarse con los pícaros y canallas que son los anfitriones de este macabro festín.

Casi todos los intinerarios para los turistas se hacen con el fin de incluir un programa contínuo de jaleo nocturno. La pequeña minoría de ellos que quieren ver la ciudad o el campo a la luz del día se queja de la manera en que la mayoría los empuja por aquí y por allá para llegar en cuanto antes a los lugares donde corre el alcohol y donde un sirvergüenza que antes fué alcahuete y que ahora se las da de «director de ceremonias» o una vejancona que no ha mucho fué madama de burdel se burlan de ellos y se asombran cada vez más de que haya tantos idiotas en este mundo.

Aquí en la ciudad de Shangai, que por cierto es el paraíso de esta chusma, conocí a un grupo de señoras ya maduras a quienes el médico les había aconsejado que se vacunaran. No sólo se quejaban de que tuviesen que levantarse temprano para llegar al despacho a las once, sino que estaban enfurecidas porque tal vez la vacuna impidiera que hicieran el recorrido de los cabarets.

—Si la vacuna me hace efecto—me dijo una de las damas que ya entraba en la segunda niñez y que por cierto no tenía nada de fea—y tengo que quedarme en cama, jamás perdonaré al Departamento de Sanidad de esta ciudad por haberse metido en lo que no le importa. Nosotras hemos venido desde muy lejos para ver lo que hay que ver en la ciudad más inmoral del mundo....

—Y esto que dicen de que hay peligro de viruelas—añadió la hermosa hija de esta señora—no va a impedir que hagamos lo que nos da la real gana.

Hoy mismo se oye el mismo cuento en cualquiera otra parte del mundo.

PASATIEMPOS

DICE LOLITA

La mujer moderna, como Aquiles, tiene su punto más vulnerable en el talón.

SOLUCION AL PROBLEMA DEL PASADO DOMINGO.—En tiempo de la siega los árboles están siempre con hojas. Los que aparecen en la ilustración estarían bien en un paisaje de invierno.

M.E.C.D. 2016

Reglanas

LA GRAN BODA DEL SABADO.

Elegante y distinguida.

Y que por su boato y simpatía, quedará grabada en el libro de oro de la sociedad reglana, donde los contrayentes gozan de afectos y prestigios.

Tal fué la de la bella y gentilísima Matilde Tourón Fernández y el caballeroso joven Jesús Lago Lunar, miembro queridísimo de nuestra cubanísimo Liceo de Regla y alto empleado de la Secretaría de Comunicaciones.

Para esta boda vistió nuestra parroquia sus mejores galas.

Lucía el avaloro de un adorno floral lleno de atractivos y elegancia, amorosamente confeccionado por los inimitables floristas del decano de los jardines habaneros, por ese «Jardín preferido de las novias, por El Fénix».

Con verdadero arte, con extraordinario gusto, las dalias, gladiolos, azucenas y gardenias, se multiplicaban en el altar, en la baranda del presbisterio y en la senda nupcial. Enlazada esta última por un fino y original enrejado de mimbre, cuyo paso era interceptado por una caprichosa puertecita que lindas guirnaldas y blancas cintas, hicieron permanecer cerrada hasta la entrada de la comitiva nupcial.

Completamente llena de nuestras principales familias, se encontraba la iglesia.

Fuera, un público numerosísimo, se disputaban los mejores puestos para ver la entrada de la gentil novia.

A las diez de la noche comenzó la ceremonia.

Multitud de luces iluminaron el altar mayor, donde el novio, en compañía de la madrina y testigos, esperaba a la que poco después iba a hacer su esposa.

A los acordes de la gran Marcha Nupcial Chorus de la ópera «Lohengrin» del maestro Wagner, admirablemente interpretada por el maestro Sampol, hizo su entrada, entre las más calurosas exclamaciones de admiración, la novia y su corte.

Por sobre la verde y valiosa alfombra que se extendía a todo lo largo de la senda nupcial, fueron pasando hacia el altar, en el siguiente orden:

Primeramente, la Dama Amiga señora Carmen Munar de Fernández, que lucía un bonito traje de georgette y tafetán color salmón.

Seguíanle las Damas de Honor en las que figuraban las siguientes señoritas:

María Menéndez Sierra.
Consuelito Toudón Fernández.
Nievecita Inchauspi Fernández.
Josefina Torurón Fernández.
Servanda Fernández Fernández.
Nenita García San Martín.

Todas vestidas de estilo imperio, interpretado en tafetán y muselina verde olivo, con detalles de flores de terciopelo rosa, y aprisionando en sus manos capitosos y lindos «bouquets».

Y de «flower gilds», igualmente vestidas, las simpáticas niñas Nievecitas Tourán Fernández y Rosita Fernández Munar, quienes sostenían ricas bandejas de plata con los anillos y las arras.

De brazo del padrino, recibiendo unánimes celebraciones por su belleza y distinción, se dirigió hacia el altar, la novia, la encantadora «Cuqui» Tourón y Fernández.

Su traje, modelo «Wort», interpretado en rico crepé Albene, le hacía realzar su belleza y simpatía.

En su mano aprisionaba el lindísimo ramo de agrdenias, feliz creación del aristocrático jardín «El Fénix».

Durante la ceremonia religiosa se oyeron los acordes y voces del «Ave María» e «Invocación a la Virgen» del maestro Sampol, acompañado al órgano por su autor y cantadas por las señoritas Juanita Lara, mezzosoprano y Blanca Aurora Sampol, contralto.

De boca de nuestro muy querido párroco R. P. Francisco Fernández del Moral, recibieron «Cuqui» y Jesús, la bendición de sus amores, y la sagrada palabra de esposos.

Como padrinos actuaron la muy estimada señora Georgia Lunar de Lago y Francisco Inchauspi Aguisalin, prestigioso industrial reglano.

Firmaron el acta como testigos.

Por la novia:

La señora Carmen Munar de Fernández, doctor Juan Hernández, Cándido Tourón, Felipe Díaz Bernardo Martínez y el cronista.

Por el novio:

César Carvallo, Angel Torrademé, Antonio García, doctor Miguel Angel Loredo, Director de la clínica «La Caridad» y Octavio Cabrera Perera, nuestro joven alcalde municipal.

Terminada la ceremonia, y a los acordes de la marcha nupcial de Mendelsohn, abandonaron el prebisterio «Cuqui» y Jesús, unidos para siempre ante Dios y los hombres y recibiendo a su paso múltiples felicitaciones de todos los que participaron de esa boda elegante e inolvidable.

En la elegante morada de la novia, numerosas familias de nuestra mejor sociedad, esperaban su llegada y la de su feliz esposo.

Poco después, «Cuqui», rodeada por sus damas de honor, familiares y numerosas señoritas, cortaba y distribuía el «kaque» de boda, que representaba una linda novia, exquisitamente confeccionado por la acreditada dulcería de Papiol y Hermanos, del Vedado, siempre tan celebrada por su excelente servicio y creaciones.

El anillo de boda del «kaque», tocó en suerte a la gentil y bella señorita Carmelina Vázquez y Díaz, sobrina de nuestro compañero Ramiro Díaz, tan querido de todos los que laboramos en el DIARIO DE LA MARINA.

A Nievecita Inchauspi, le correspondió el busto de la muñeca-novia, a Nena García, la llave de la felicidad y a Olga Morejón, el barco de la suerte.

Un verdadero derroche fué el «buffet».

Con ponche de champagne se brindó por la felicidad de los nuevos esposos.

Entre las numerosas damas y damitas que allí vimos, anotamos algunos nombres.

Sean los primeros el de la señora Pastora Fernández viuda de Tourón, madre de la novia y el de Georgia Lunar de Lago, madre del novio.

Consuelo Fernández de Inchauspi, la amantísima tía de «Cuqui».

Elena Lunar de Cabrera, la elegante esposa del alcalde de Regla.

Carmina Inchauspi de García, Adela García de Contreras, María Romaguera viuda de Torrens, Anita Torrens de Papiol.

Luisa Padrón de Dechart, esposa del Juez Correccional y Municipal de Regla.

Estela Ruiz de Pérez.

Josefina Vidal de Torrent, Flora Fl de Bolinaga, Berta Bolinaga de González.

Rosa Jiménez de Díaz, Ofelia Cabrera de Peña, Mercedita González de López.

Manuela Prieto de Loredo, Margarita aber de Souto.

Angela Lago de Raimunde, reglana estimadísima que hace años reside en la Víbora, María Teresa Luna de Fernández, Inés Rubio, Dolores González de Munar.

Candita González de León, María Rivero de Muñiz.

Nievecita Fernández de Granda, Adela M. viuda de Muñiz, Lola Cabrera de Quintero, Zenaida Romeu de Serquera.

Angélica González de Romeu, la amante esposa de mi estimado amigo Armando Romeu Marrero, capitán Director de la Banda de Música de la Marinad e Guerra Constitucional.

Señoritas:

Nenita Salazar y González, Carmen y Fina González Pérez, Carmelina Ginesta y Martínez, Carmelina Vázquez Díaz, Clara Ramos, María Josefa García.

Georgina Ramos, Zenaida y Aurora Siré, Luisita, Merceditas y Margot Puertas.

Josefa y Lola Rubio, Zita y Elia Rodríguez, Adolinda López Tourón, Pastora Tourón Fernández, Teresita Zurdo.

¡«Cuqui» y Jesús!

Que sean eternamente felices.

Son mis deseos.

MUY MEJORADA.—Una apreciada dama.

Me refiero a la bondadosa señora Elisa Magariño de Pachón, quien en días pasados fué operada felizmente en la quinta «Hijas de Galicia», donde aun se encuentra convaleciendo.

Muy agradecida muéstrase la señora de Pachón de todas las amistades que por ella se han interesado, y muy especialmente del Centro Español de Regla quien envió una comisión presidida por el secretario general señor Eliseo Fernández a interesarse por su salud yhacerle entrega de un hermoso ramo de flores.

A los muchos que desean el total restablecimiento de Elisa, une el cronista sus votos.

MUCHA ANIMACION.— Para un gran baile social.

Que el domingo trece del entrante mes, día de la procesión de la Virgen de Regla, ha de celebrar nuestro cubanísimo Liceo de Regla.

Lo amenizarán tres solicitados conjuntos musicales: las orquestas de Antonio María Romeu, y Belisario López con el septeto Sonora Matancera.

Otros agradables atractivos prepara Juanito Quintero, el dinámico Presidente de laSe cción de Recreo y Adorno del Liceo.

De ellos daré cuenta a mis lectores.

Oportunamente.

PETICION DE MANO.—Muy simpática.

En pasados días fué pedida en matrimonio la gentil señorita Angela Peña por el joven Osvaldo Toledo.

Oficiales son ya sus relaciones amorosas.

Reciban mi enhorabuena.

NOTA DE DOLOR.—Muy sentida.

Ella es la muerte de la distinguida y muy apreciada señorita Delfina Espiniella Alvarez, acaecida en el día de ayer.

La sociedad reglana, que le estimaba por sus virtudes, por su infinita bondad y por su cultura, lamenta hondamente su eterna desaparición.

Su entierro se efectuará esta tarde a las cuatro, en el cementerio de Regla.

Y constituirá una gran manifestación de dolor.

Para su inconsolable madre la señora Delfina Alvarez viuda de Espiniella, para sus hermanos Josefina, Nieves, Alicia y Luis, así como para sus hermanos políticos Vicente Nonell y Daniel Taboada, va con estas líneas, mi pésame.

LAS FIESTAS DE LA VIRGEN DE REGLA.—Siempre tan concurridas.

Darán comienzo el próximo sábado.

Nuestro muy querido cura párroco R. P. Francisco Fernández del Moral, siempre atento a tan tradicionales fiestas, me envía el programa de los solemnes cultos a la Santísima Virgen de Regla, en su novenario y festividad.

Para conocimiento de mis lectores, le doy publicidad.

Hélo aquí:

Día 29: A las 6 p. m. Se izará la bandera de la Virgen con repiques de campanas.

Día 30: A las 7.30 p. m. Rosario y Ejercicio de la novena. Todos los días del novenario los ejercicios comenzarán a la misma hora.

Día 8 de Septiembre: Festividad de la Santísima Virgen de Regla. A las 8 a. m. Misa de Comunión General. A las 9: Solemne Misa de Ministros y sermón por el R. P. doctor Ramón Viñas.

Día 13: A las 8. Misa de Comunión. A las 9.30: Misa solemne y sermón por el R. P. doctor Evelio Díaz. A las 6 p. m.: Procesión por las calles de costumbre.

En Cuba hay dos célebres Santuarios dedicados a la Santísima Virgen; uno, a la Virgen de la Caridad en el Cobre, Oriente, y el dedicado a la Santísima Virgen de Regla.

Los continuos favores que ella dispensa en su Santuario de Regla manifiestan log rato que le son estos cultos.

Acuda a la Santísima Virgen de Regla y obtendrá su protección.

Sobre otros festejos organizados con motivo ed la festividad de la Patrona de Regla, informaré próximamente.

La extensión de estas «Reglanas» me privan el hacerlo hoy.

FIESA SUSPENDIDA. — En el Centro Español de Regla.

Ella es el baile social que todos los años, en la festividad de la Virgen de Regla, celebra la prestigiosa institución hispana.

Por encontrarseg ran número de asociados afectados directamente con motivo de la kran tragedia y los lamentables acontecimientos que se están desarrollando actualmente en España, en junta recientemente efectuada, se acordó suspender todas las fiestas, hasta que vuelva a la normalidad en la gran nación española.

Así me lo informa nen atenta comunicación, el presidente F. S. R. Francisco Salazar e Iralda y el secretario Eliseo Fernández.

Sépase pues, que mientras duren los tristes acontecimientos de España, el Centro Español de Regla permanecerá inactivo.

Alejandro Pérez Pérez

HABANERAS

LA MODA ACTUAL

ABRIGO DE ARMIÑO

Esta piel es la que se empiea en los países de Europa y en los Estados Unidos donde en las noches de verano se advierte un cambio notable de la temperatura. El armiño sirve para la confección de chaquetas, abrigos y capas que se adaptan en formas diversas, aumentando la belleza y riqueza de los conjuntos de noche, viéndolo aquí, como una demostración plena de esto que decimos, en lo forma más elegante de un abrigo suelto de mangas cortas que favorece grandemente.

CASA-CLUB DE LAS CATOLICAS CUBANAS

En la época actual la mujer cubana lleva una vida de honda labor. Las profesiones y oficinas la ocupa la mayor parte del día. Estas activas ciudadanas necesitan para distraer su mente de las actividades cotidianas y ejercitarse físicamente, un lugar adecuado. Ninguno mejor que la Residencia para Señoras que en breve contará la Asociación de Católicas Cubanas, Cerro 586, teléfono I-5166.

NOTAS ADELANTADAS

Es notable, en todas las colecciones que se presentan para la próxima estación, que además del negro, el azul será el color predilecto en todos los tonos y un beige tirando a miel, los verdes oscuros de gran distinción y chic y el color Burdeos.

Toda mujer que posee el verdadero sentido de la elegancia amará este color que logra blanquear la tez, feminizándola. La parisiense lleva el negro en un tono mate, residiendo en esto la característica de este otoño, en el cual se aclarará el negro por medio de guarniciones de un tono brillante que por lo regular proporciona matices variados que favorecen.

El **tailleur** de noche constituye una de las prendas más necesarias y útiles en esta temporada y que toda mujer elegante debe tener en su guardarropa. El **tailleur** de origen deportivo ha conquistado poco a poco todas las horas del día, llegando hasta la noche en donde luce en efectos preciosos haciéndose en materiales lujosos, que es un signo de estos tiempos en que indican que aún en medio de la crisis económica que atravesamos, el lujo sobrevive en toda su soberanía, adaptándose a las circunstancias y haciendo amplias concesiones a las nuevas costumbres.

La gran **toilette** de noche no se encuentra fuera de lugar en una cena elegante, siendo igualmente apropiado en la sala de un teatro o de un cine. Con él, las mujeres que no disponen de un presupuesto elevado para su ropa se encontrarán invariablemente a gusto por ese carácter de sobriedad y de buen tono que siempre agrada a la verdadera elegante.

No debe pensarse por esto que el **tailleur** de noche es una fórmula económica, al contrario, para su composición no pueden emplearse sino materiales ricos.

REGLAS SOCIALES

Si por casualidad a una dama o a una niña le tocase hallarse en una tertulia en donde accidental o deliberadamente se ponen a relucir defectos o se formulan críticas a personas conocidas o de común amistad, es de prudentes no inmiscuirse en tales habladurías, procurando que la conversación se desvíe hacia cualquier otro punto. Y si en el peor de los casos se solicita la aprobación o se le pide emita su juicio, ha de tratarse siempre de desvirtuar la importancia de un error, aminorar la gravedad de un defecto, atenuar una falta, no poniendo calor ni acento de suficiencia al realizar este descargo, como para que no se tome lo expuesto por una defensa apasionada o que se repute la posición adoptada como desfavorable para la persona censurada. Evitar las murmuraciones y el verse mezclada en estos comentarios que a veces son dictados por la maledicencia es conducta digna de aplauso.

DISCOLA Y ESPERANZA
(Para Julieta y Marina Trujillo B.)

Díscola esperanza que revolotea
Sin pensar siquiera si existe razón
Llevar en el pecho su encendida tea
Y apagarla un soplo de desilusión.

Soñar que era única. Que luego la vida,
—cuando ella se marche— será vegetar...
Y ver que se aleja, que emprende la huída...
¡Esperanza: eres de espuma de mar.. !

Manuel GOMEZ PEÑA.

MENU DEL DIA

Almuerzo	Comida
Melón rocío de miel.	Grape fruit.
Huevos a la crema.	Puré de chícharos.
Pastel de sardinas. Papas asadas	Pargo asado con vegetal
Ensalada de lechugas.	Ensalada de frutas.
Dulce de manzanas.	Cake de maíz.

RECETAS DE COCINA
Costillas Grillé

Se limpian bien seis costillas y se les da con la maceta; se tienen en adobo con sal, pimienta y naranja agria por dos o tres horas. Cuando se vayan a cocinar se calienta la parrilla y se ponen las costillas un minuto de cada lado a fuego muy vivo, se reduce el calor y se cocinan por quince minutos, dándoles la vuelta tan pronto como el jugo se vea en goticas por la parte de arriba.

Se sirven echándoles por encima mantequilla derretida caliente.

M. R. de FONTANILLS.

VIBOREÑAS

BODA DISTINGUIDA.— Ya he tenido el gusto de referirme a ella anticipadamente, por la antigua amistad que me une a los padres de bella novia, y ellos y el novio hánme remitido esta invitación:

«Victoria de la Vega de Martín, Dr. Lorenzo Martín Pérez, y Mercedes Torres de Pereira, Dr. Juan Pereira Medina, tienen el honor de invitar a Vd. al matrimonio de sus hijos Carmelina y Juan Manuel, que se efectuará el día seis de septiembre de mil novecientos treinta y seis, a las seis y media de la tarde, en la Igesia del Santo Cristo».

Trátase de la distinguida señorita Carmelina Martín y de la Vega, de tan delicada belleza, de hereditario talento pues es una admirable recitadora, y en su amenísimo trato manifiesta su gran cultura.

Su afortunado prometido en el reputado y joven doctor en Cirugía Dental, Juan Manuel Pereira y Torres, amigo al que profeso mi mejor amistad, por su caballeroso carácter, atento y servicial.

Les acuso recibo a su invitación, y les prometo mi más cariñosa reseña del solemne acto que tan venturosos les hará.

SAN LUIS REY DE FRANCIA.— Es la festividad católica de hoy, con la de los Santos Ponciano y Geroncio y Santa Patricia.

Me veo impedido de hacer felicitaciones hoy, ya que las Luisa y Luises disponen de siete fechas, y haberlas hecho recientemente, apreciando además que resulta siempre hacer equivocadas felicitaciones molesto para las personas a las que las dedicamos.

Dénse por felicitadas, y por cierto muy expresivafente, todas las que hoy celebren sus días.

CLUB CUBANELECO.— De fiesta hoy este Club con motivo del banquete en honor de su «team» de Baseball, acto que señalado está para las ocho de la noche, hora «cubaneleca»...

Después habrá un baile en sus elegantes salones.

SRA. AURELIA CAPABLANCA VDA. DE ZAMORA.— Me complazco en consignar la agradable noticia de encontrarse ya disfrutanlo de perfecta salud tan apreciable dama, después de haber padecido por varios días una fuerte afección grippal.

Noticia que recibirán con sincera alegría sus numerosas relaciones sociales.

Yo al comunicársela dedícole mi más expresiva enhorabuena.

SRTA. BLANQUITA MOLINA.— Tan linda amiguita, que mañana celebra sus días, desea hacer constar a sus amistades que por causas ajenas a sus deseos, vése impedida de recibirlas.

Anticipadamente la complazco en su petición, deseándole que en el seno de su hogar disfrute de muchas e inquebrantables felicidades.

EX-ALUMNOS MARISTAS.— A la noticia que hace unos días publiqué de la celebración de un almuerzo el día seis de septiembre, organizado por un numeroso grupo de ex-alumnos maristas, en cuyo acto se «pulsará» la opinión de los que asistan, por saber si son partidarios del resurgimiento de su Sociedad, han correspondido muchos adhiriéndose a ese almuerzo, que será en la Terraza del restaurant «El Central», 10 de Octubre y Patrocinio, a las doce en punto.

Demostrado queda que la mayoría, una gran mayoría vivamente desea que la triunfadora enseña de los exalumnos Maristas ondée cuanto antes en algún elegante local, pues su sola presencia así lo dejará demostrado.

Las adhesiones pueden hacerse por los teléfonos I-5579, M-3326 e I-3303, costando el cubierto solo un peso y treinta centavos.

UN PIC-NIC.—Un numeroso grupo de distinguidas señoritas y jóvenes permanecen muy entusiasmados para celebrar un alegre y divertido piccnic en cercana fecha, para despedirse de esa índole de fiesta en la presente estación.

Probablemente será en una de las más pintorescas y cercanas fincas, prometiendo muchos pormenores, nombres de las organizadoras, etcétera, etcétera.

LA EXCURSION AL SANTUARIO DEL COBRE —Un gran éxito será esta excursión que presidirá nuestro amado Prelado Monseñor Manuel Ruiz, Arzobispo de la Habana y organizada por el Canónigo Lectoral de la Catedral Monseñor Arocha, señalada para el día 6 de Septiembre, a las 7 de la noche, hora de su salida de la Estación Central.

El tren se compondrá por lo menos de ocho coches dormitorios, en los cuales sólo quedan algunas secciones y literas vacantes. Todos los salones y apartados de los mismos ya han sido vendidos o reservados. También llevará coches de primera y segunda clase para los que deseen adquirir el pasaje solamente. Un buen servicio de buffet y comidas se facilitará en el tren a precios reducidos.

Cada coche dormitorio ostentará en su costado una cartulina con una letra que será igual a la expresada en los billetes de dormitorio de modo que al viajero le resulte fácil saber tan pronto como hace su entrada en el andén, el coche a donde tiene que dirigirse para ocupar su localidad.

El itinerario del tren permitirá una estancia de cuatro horas en Camagüey, en el viaje de ida y dos horas en Santa Clara a la vuelta. En estos lugares de escala las pertenencias de los peregrinos pueden dejarse en los coches bajo la custodia de los camareros y empleados del tren.

Los peregrinos podrán dormir en el tren durante su estancia en Santiago de Cuba.

He aquí las primeras inscripciones recibidas hasta la fecha.

Monseñor Manuel Ruiz, Arzobispo de la Habana; Monseñor González Arocha, doctor Ceferino Saiz de la Mora, señorita Conchita Hernández, señora viuda de González, señorita Celina Alvarez, señorita Albertina Capestany, Srta. Silvia González, Srta. Silvia Capestany, Sra. R. Casanova viuda de Alonso, señora Casanova viuda de Haya, señor Jorge Haya, señora Clotilde Suárez de Haya, señora Rosa Loeb, señora Carmen Cabello viuda de Amenabar.

Señora María Antonia Amenabar, señorita Antoñica Billo, señorita Elena Billo, señora Josefa Serrano, señorita Margarita de Cerán, señorita Aurora de Morales, señor Rodolfo Bernar, señor Alberto Soto, señora Josefina Calzadilla de Soto, señora Amaro Montesino, señorita Dulce María Calzadilla, doctor Andrés Angulo, señora Josefina Madan de Angulo, señorita Elvira Madan, señora viuda de Madan, señor Mario Pérez, señora Flora de Pérez, señor José Blanco, Guardo Serna, señor Vicente artínez, señor Silvio Núñez, señor Eusebio Conde, señor José A. de Ajuria, señora viuda de Ajuria, señorita Laura Betancourt, señor Carlos Rodríguez, señor Manuel Rodríguez, señora de Rodríguez, señorita Luz Arango, señorita Adelaida Arango, señorita María Josefa Arango, señorita Josefina Arango, doctor Jiménez Ansley y señora, señora Julieta Copardo de Tejeira, señor Emigdio Rodríguez, señora Catalina Gancedo, señorita Viigrnia Rodríguez, señor Gervasio Fernández, señor Severino Pulido, señora Prisciliana Pino de Pulido, señora viuda de Forment, señor Julio Isern, señor Arcadio Ferrer señora Dolores Morán.

Señorita Mercia Espinosa, señor Jorge Averhoff, señora Blasa del Verano, señoritas Clemencia y Virginia del Verano, señora Pura Seria, señoritas Amparo e Iluminada Soria, señorita Gladys Morejón, señorita Margarita Perán, señora Josefa Serrano, señor Antonio Simón Calero y familia, señor Adriano Baxter y familia, señor Vicente Valcarce y familia, señor Oscar García y familia, señor Gonzalo Sánchez y señora, señor Cándido P. Fernández y familia, señorita Malberti, señora de Alberni, señora Juana Mederos, señor Leopoldo Rivero y señora, señor Manuel Santos, señorita Blanca Bigau, señorita Virginia León, señorita Marina, señora Portuondo de Badell, señora Badell Portuondo, señorita Alvarez, señor Enrique Badell y señora, señor Lucio Pérez y señora.

Pronto publicaré otra relación que ha de ser tan extensa como la presente.

Urbano del CASTILLO

UNA DISERTACION DE CHERINZI LIND SOBRE «EL ARTE EN ORIENTE»

El distinguido filósofo thibetano, Profesor OM. Cherenzi Lind, ofrecerá en el Círculo de Bellas Artes, mañana, miércoles 26 de los corrientes, a las nueve de la noche, una interesante conferencia sobre «El arte en el Oriente». El Profesor Cherinzi contestará a todas las preguntas que se le formulen en relación al tema de su conferencia. La entrada es absolutamente libre.

De acuerdo con el plan de actividades para seis meses, recientemente acordado por el Círculo de Bellas Artes, el acto inaugural de las mismas tendrá lugar el jueves 17 de septiembre, a las nueve de la noche. Ese nuevo ciclo de la sede de los artistas cubanos, incluye un curso de Literatura Americana a cargo del Dr. Medardo Vitier, Vicepresidente de la Sección de Literatura y Vocal de la Junta de Gobierno. Curso que será ofrecido de noche, y para el cual ha quedado abierta en la Secretaría del Círculo, sin costo alguno, la correspondiente matrícula.

PAGO POR GIROS

Por resolución del Secretario de Comunicaciones, Dr. Rafael Santos Jiménez, se ha dispuesto el pago de $48,000.00 a la Administración Postal de los Estados Unidos de América, que resulta por el cambio de listas de Giros Postales entre Cuba y aquella República, en el mes de abril del corriente año.

MATANCERAS

SALUDOS Y FELICITACIONES.— Un gran número.

Son así, infinitamente considerables, losq ue consignaré en ésta, para damas y caballeros, que en la festividad de San Luis Rey de Francia, celebran su onomástico.

Tres nombres inician la larga relación.

Los tres, de una misma casa, de esa «Villa María Luisa» de la Calzada de General Betancourt, donde será hoy todo júbilo, contento y alegría.

En primer término doña Luisa Valera viuda de Valera, la gran señora, que como sus hijos el doctor Luis A. Cuní y la señora María Luisa Valera y Valera, serán objeto con tal motivo, de los mayores halagos.

Médico insigne, de una reputación y un prestigio inmensos el doctor Cuní, es en las esferas sociales, como en ese campo de la ciencia en que milita, figura destacada, preminentísima y de muy mucho y muy bien conquistado arraigo.

Para el profesional preclaro, así como para su esposa y su señora madre política han de llegar hoy, hasta «Villa María Luisa» las más inequívocas pruebas del honto y sincero afecto que aquí se les tiene.

Doña Luisa Audevalle viuda de Baquedano, la dama de tan suprema distinción y tan exquisita elegancia.

De abolengo francés de parisina pur sang, la señora Audevalle y la bella y gentil María Luisa, son blasones de nuestra élite y son timbres de que se ufana nuestra historial y así lo proclama siempre mi pluma.

María Luisa de la Villa de Arburua, María Luisa Otero de González, Luisa Amalia Quirós y Barreau, y María Luisa Pastoriza, tienen del Cronista el más afectuoso saludo.

María Luisa Rivero de Beguerístain, otro gran prestigio social de la gentry yumurina, y su hija la joven y bella dama María Luisita Beguerístain de Casas, a las que deseo todo género de venturas.

María Luisa Barreau, la esposa del doctor José Quirós y Lavastida, intelectual de valía, educador de renombre, reveranciándolo como Maestro.

Es asimismo poeta el doctor Quirós y de su lira festiva y regocijada hay acopio en nuestro parnaso y hay en rimas un caudal de buen humor.

La jeuneusse ahora.

Luisa Rodríguez Correa, la primera, mi amiga y más que mi amiga, musaq ue ha inspirado siempre la pluma, de estas sutiles y frívolas columnas de las «Matanceras».

Se vinculan a la señorita Rodríguez Correa, con el prestigio de un nombre de distinción inmensísima, las inapreciables dotes de belleza, de cultura y de elegancia, que la hacen reina de nuestros salones y soberana de nuestros jardines.

Luisita Urquiza y Estorino, la encantadora «Nena» que es nija del Presidente del Casino Español, don Pedro Urquiza Bea, alta figura de las finanzas en esta localidad.

Residente actualmente en la Habana la arrobadora «Nena» van hasta allí estas expresiones de mi invariable afecto.

María Luisa Menéndez, María Luisa Pérez, María Luisa Badía, María Luisa Pardiñas, y Luisita Ramos.

Entre los caballeros va el saludo inicial del numeroso grupo con el que aquí tengo para ese médico prestiigosísimo, ese cirujano eminente, que se llama el doctor Luis Tapia Dávila, que fuera tan recientemente objeto del más elocuente y más resonante homenaje que se recuerda a un particular en la Lucayo.

En su venturoso hogar de la calle de Santa Teresa once, donde reina con el poder de su belleza y el tesoro de sus virtudes Gloria Alberty, recibirá hoy el doctor Tapia, pruebas del cariño y la estima que por todos se le tiene.

El señor Luis Amezaga y Roldán, candidato que fué a la Alcaldía en las pasadas elecciones, por el Conjunto Nacional Democrático, y sobresaliente miembro de la industria yumurina.

Ligado está el nombre del señor Amézaga, a la gerencia de esas Destilerías del ron «Yucayo», producto de excelencia cubana que le da nombre a nuestra ciudad y le presta aporte valiosísimo al desarrollo de su prosperidad.

Es asimismo el santo del joven Luis Amézaga y Beracierto, al que como a su padre, irán hoy a saludar a su mansión señorial de la Playa, sus innúmeras amistades.

El Ledo. Luis A. Betancourt y Lima, opulento jurisconsulto matancero.

Los señores Luis Doval, Luis Cazademut, Luis Rodríguez, Luis González, Luis Socarrás, Luis Riestra, Luis E. Quirós, Luis P. Quesada, Luis Serra, Luis Riera y Luis F. Cabrera.

Luis Acosta y Bello, Secretario del Gobierno Provincial, que es hermano del Senador Agustín.

El doctor Luis de la Concha.

to, el simpático «Chito».

Luis Arango y su hijo primogénito.

El Magistrado de la Audiencia Dr. Luis Fernández aquechel, prestigio de la toga y la judicatura.

Los doctores Luis Pérez rimo, Luis A. Luis, Luis Muro y Bernal y Luis Cuní y Estorino.

El exComandante Luis Waldemar Schweyer y Hernández.

Y Luis Mauzurieta, Luis Ulmo y Caraballo, Luis F. de Vera, Luis Andux y Tolón, Luis C. Capote, Luis Vidal y Luis P. Quesada.

Luis Martínez, de la gerencia de esa firma prestigiosa matancera de Montaño y Martínez.

El doctor Luis Trelles y Boissier y su hijo Luis Trelles Plazaola, a los que mando un abrazo.

El pianista Luis Carballo, que cosecha tantos lauros para Cuba, en la turnée artística que hace ahora por la América Central.

El Presidente Luis Azcona, Párroco de la Iglesia de San Juan en Pueblo Nuevo, que tanto se ha hecho querer en su feligresía.

Luis F. Aportela, Luis A. Otero, Luis Rodríguez Rivero, Luis Díaz y Díaz y Luis de F. Puñals.

Luis apico y Sardiñas y Luisito Dulzaides y Senrato para cerrar los saludos.

Tengan todos un día feliz.

UN HOMENAJE. — A Bonifacio Byrne.

Lo organizan los intelectuales de la Atenas, en memoria de aquel ilustre bardo que se llamó el poeta de la guerra y mereció el dictado único de bardo nacional.

Una invitación extensa a cuantos cultivan en Cuba la rima y son portavoces de versos hará el Grupo Indice a quion debemos esta merecida, justa y felicísima iniciativa.

Cuanto se haga en honor de Byrne, por mucho y muy grande que sea, será siempre infinitamente menos de lo que merecía aquel hombre privilegiado, que supo cantarle a Cuba, en sus desdichas y en sus alborozos, con sentimiento y con patriotismo que pocos le han igualado.

Byrne fué el cruzado de la epopeya del noventa y cinco. Byrne fué el caballero bayardo que desafiando las iras opresoras, entonó a la bandera aquellas dulcedumbres divinas que encendían en todos los corazones el sagrado fuego, que hacía enarbolar el machete que cortó nuestras cadenas y conquistó la ansiada augusta libertad.

Byrne fué de los más exaltados colaboradores de la obra de Martí, e hizo por la República tanto, con las quejumbres de su lira, como aquellos mismos que en plena manigua daban el pecho a las balas y ofrecían su sangre e nholocausto de la patria libre.

En Sauto, el teatro legendario, bajo cuyos artesonados retumbó como el trueno la voz potente y viril del bardo desaparecido, cuando flagelaba lo que no aceptaba su conciencia, o enaltecía lo que su corazón le dictaba, se celebrará esta velada en memoria del cantor a la bandera.

La muerte de Byrne, es como aquella otra muerte de Milanés, dueño que arrancó a Matanzas uno de sus prestigios más grandes, y para llorarla y sentirla es que el Grupo Indice, presidido por el doctor Américo Alvarado, va a convocar a todos los hijos de la Atenas, en haz de románticas idealidades, y en bunch en que se fundan todos nuestros nobles sentimientos.

¿Cuándo ese homenaje

En el mes próximo de Septiembre, según está decidido.

Diré en correspondencias próximas el día de esa apoteosis al Poeta de la Guerra.

UN RECIBO.—En la Quinta Anita.

Abrirá sus puertas el jueves, aquella mansión señorial de la versallesca barriada, para una fiesta íntima, que ofrecen los esposos Carlos Cossío y Anita Colosi en honor de su hijo Pepe, que acaba de llegar de los Estados Unidos, donde desde hace años está establecido.

Corta la estancia en nuestra ciudad del apuesto young gentleman, antes que emprenda su regreso a New Orleans—que será el venidero sábado—quieren sus padres ofrecer a sus amistades, las amables horas de que hemos de disfrutar en la noche del veinte y siete del corriente.

Saldrá de Matanzas Pepe Cossío, para una excursión que cruzará el canal de Panamá y que en las dos semanas que le restan de vacaciones, lo llevará a visitar algunas ciudades de importancia.

Una invitación selecta han hecho los esposos Cossío-Colosia para este recibo del jueves en honor de su hijo Pepe.

No faltaré a la quinta «Anita» el venidero jueves.

TOMA DE POSESION.—Del doctor Trelles Montes.

En la mañana del lunes se hizo cargo de la Dirección del Hospital de Homicultura, para cuyo puesto acaba de ser designado el joven e inteligente galeno doctor Nicanor Trelles Montes.

Recibió de manos del doctor Lorenzo Haza, el nuevo Director del Hospital de Homicultura, el mando en aquellas salas, del establecimiento que está considerado, entre los de su género, como uno de sus más acabados modelos.

Nuestra enhorabuena al doctor Trelles Montes, la que también hacemos extensiva a su bella y gentil esposa Rebequita Quirós, que disfruta de inigualadas simpatías en todos nuestros círculos sociales.

OPERADO.—Por el doctor Tapia.

En la pasada semana fué sometido a una intervención quirúrgica en el cuello, que aunque no de gran importancia, moléstale grandemente el Capitán Eduardo Argilagos Guerra, Pagador del Regimiento Plácido aquí destacado.

El estado del paciente favorable en extremo, no le ha impedido ni aun acudir a sus Oficinas del Cuartel Agramonte.

Enhorabuena.

POR LA CENTRAL.—Exódo de excursionistas.

A las fiestas brillantísimas de la Playa Azul—las del día del remero—se sumó para animación y alegría en la vecina ciudad cardenense, la gran convención masónica que llevó allí a más de mil personas, entre las que se contaban altos miembros del Gobierno.

El grupo de la Academia «Mercurio» que hizo el viaje en más de quince ómnibus y las ininitas máquinas de habaneros que vimos dirigirse a Varadero, mantuvieron un tráfico por la Central en este tramo hasta Coliseo, que ni aun el día de las nacionales justas, fué mayor la animación por esa vía.

Varadero y Cárdenas, vivieron el domingo horas de júbilo intenso, con sus turales derivados de beneficio para toda la población.

HERMINIA CASTAÑER.— La señora de Borges.

Se encuentra en Matanzas, a donde viniera con motivo de la operación que se le practicó a su sobrina Evangelina, la interesante y distinguida dama, que es hija de aquel inolvidable Cónsul de España que tuvo Matanzas, don Joaquín Castañer.

La señora de Borges, que es hermana de las señoras de Viciedo, de Horta, de Cruz, de Penichet y de Jarquín, regresará esta misma semana a su residencia de Pedro Betancourt, dejando en vías de restablecimiento a la señorita Evangelina Borges Rodríguez, que sometida a la apendicetomía en la Clínica Matanzas, por el eminente cirujano doctor Luis Tapia Dávila.

Operación delicada, como dió cuenta un estimado confrére, que puede anotarse en el record del doctor Tapia, como un éxito más que se suma a la ininterrumpida serie de éstos.

LA ULTIMA NOTA.—Para decir que dentro de la gravedad del caso, es altamente satisfactorio el estado de la señorita Mignona López, que fué operada en la madrugada del ivernes en pleno agudo ataque apendicular.

La ciencia concibe fundadas esperanzas.

Y el doctor Font Tió que no se separa de la cabecera de su lecho, lucha por salvarle la existencia.

Cuántos con el ronistCa a elevar sus preces al Altísimo en ese sentido.

Manolo JARQUIN

VILLACLAREÑAS

EN FAVOR DE LA CARIDAD DEL COBRE.—Actúa el Comité pro-coronación de nuestra Patrona, la Virgen de la Caridad del Cobre, en Diciembre. Debiendo advertirse que nada tiene que ver la peregrinación anual del día 7 a Santiago, con la colecta de oro, piedras preciosas y numerario para unir a las donaciones de toda Cuba y ordenar una corona digna de la Virgen morena.

Rosita Pérez Velasco de Barrero, Conchitina Jover, Consuelo Ruiz Zamora, Conchita Clua y Angélica Rossié de Sarmiento, no se dan tregua un momento y Villaclara ofrecerá, debido a su eficaz labor un considerable aporte a la noble y bella idea.

Nuestra Patrona es digna de eso y la Milagrosa Virgen de la Caridad tendrá su corona magnificente.

¡La mejor de Cuba!

ONDINA.

DURANTE LA CELEBRACION DE UN BAILE EN BAHIA HONDA UN HOMBRE MATO A OTRO DE UNA PUÑALADA

(EN ESTA PLANA, COL. TRES)

CRONICA CATOLICA

ACTOS CATOLICOS QUE SE ANUNCIAN PARA MAÑANA EN LAS DIVERSAS IGLESIAS

En la iglesia de las Escuelas Pías de Guanabacoa

A las siete y media de la noche, solemnes Completas, Salve e Himno en honor de San José de Calazanz, cuya fiesta onomástica celebra N. S. M. la iglesia el día 27 del actual.

El Jubileo Circular

En la iglesia de Santa Catalina el Jubileo Circular.

Por la mañana, después de la última misa, la exposición del Santísimo Sacramento.

A las cinco de la tarde la exposición, estación, Santo Rosario, Visita a Jesús Sacramentado, bendición y reserva.

En los demás templos

Santo Rosario, lectura, espiritual, y visita a Jesús Sacramentado.

A los Terciarios Franciscanos.

Se comunica por este medio a los miembros de la V. O. Tercera de San Francisco de la Habana, que la festividad externa de San Luis Rey de Francia, Patrono de la misma, se celebrará el día treinta del actual en su iglesia de San Francisco.

Por la mañana actos religiosos a las siete y media, a las nueve de la mañana.

Por la tarde a las tres.

Fiesta de San José de Calasanz en las Escuelas Pías de la Habana.

Día 26, miércoles a las 8.30 p. m. Rezo del Santo Rosario, solemnes Completas por la Rda. Comunidad de San Rafael y Salve.

Día 27, jueves a las 8.30 a. m. Misa de Ministros, oficiando el Deán de la Catedral, Monseñor A. Méndez, estando el Panegírico de San José de Calasanz, esclarecido Fundador de las Escuelas Pías, a cargo del R. P. Rector, José Castelar. Al final veneración de la Reliquia y reparto de recordatorios.

Nota: Indulgencia plenaria para los que visiten la iglesia de las Escuelas Pías, habiendo confesado, comulgado y rogando por las intenciones del Sumo Pontífice.

Asociación de Nuestra Señora del Sagrado Corazón de la Iglesia de la Caridad

El sábado, 29 del actual, a las nueve de la mañana, celebra la Asociación de Nuestra Señora de la Caridad los cultos mensuales acostumbrados de misa y plática, a los que ruega la asistencia, la Camararera, señorita Conchita Bandujo Troncoso.

Misa de Comunión en la iglesia de la Merced

La Comunidad de Padres Paúles de la iglesia de la Merced invitan a las Asociaciones de esta iglesia a la misa de comunión general que a las 8 de la mañana del día 31 del actual, se celebrará en honor al Superior, R. P. Ramón Subirón, C. M. como homenaje en sus días.

Triduo y Fiesta a Nuestra Señora de la Consolación

La Venerable Comunidad de Padres Agustinos de la Habana, se complace en invitar a los fieles al Triduo y fiesta en honor de su Patrona, Nuestra Señora de la Consolación del Consuelo o de la Correa.

Triduo: Los días 28, 29, 30 a las 7.15 de la mañana, misa de Comunión general armonizada. A las 5.30 de la tarde, exposición de Su Divina Majestad, Santo Rosario, ejercicio del Triduo sermón por un notable orador sagrado cánticos bendición, y reserva.

La fiesta: El domingo 30 fiesta de la Consolación, a las siete y cuarto misa de comunión general para las asociaciones de esta iglesia y demás fieles.

A las 11 de la mañana, misa solemne, cantada, por el coro del Santo Cristo.

Panegírico por un elocuente orador sagrado.

Después de la misa, bendición Papal A las 5.30 p. m. ejercicio del Tercer día del Triduo.

Indulgencia de la Porciúncula.

Se advierte a los fieles que las iglesias de los Padres Agustinos gozan del Privilegio de la Porciúncula desde las doce del día 29 a las doce de la noche del día treinta.

Las condiciones son: Confesión, comunión y visita a la iglesia indulgenciada, debiéndose rezarse en cada una de las visitas, seis Padrenuestros, Ave María, y Gloria Patri.

Son iglesias agustinianas, la del Santo Cristo del Buen Viaje, sita en la plaza del Cristo, y la parroquia de San Agustín, sita en la calle 15 entre 12 y 14 en el reparto Almendares.

Novenario y fiesta a la Patrona de Cuba en la iglesia de la Caridad.

El día treinta de agosto empezará la novena a la Santísima Virgen. Por la mañana a las nueve y por la noche a las 8.30 que se celebrará solemnemente con el rosario cantado por el coro de la iglesia, plática, ejercicio de la novena, lectura de un milagro de la Santísima Virgen. El lunes, último día de la novena, por la noche, gran salve, predicando el Padre Tudurí.

El martes ocho de septiembre se celebrarán misas rezadas en el altar de la Caridad de 6.30 a las 11. A las 9 y 30 a. m. misa solemne a gran orquesta y escogidas voces.

Ocupará la sagrada cátedra el mismo orador.

A las seis de la tarde procesión, por el interior del templo.

Súplica: Se ruega a los devotos de la virgen de la Caridad nos ayuden con sus limosnas para la solemnidad de estos cultos.

Vigilia de Adoración Nocturna a Ntra. Señora de la Consolación y de San Agustín

La Sección Adoradora Nocturna de la Habana, celebrará virgilia en la noche del sábado 29 al domingo 30 del actual en la iglesia del Santo Cristo en honor de Nuestra Señora de la Consolación, con el siguiente programa: A las diez de la noche, exposición de Su Divina Majestad, Acto de homenaje de la Guardia Real Nocturna de Su Divina Majestad a su divino capitán Cristo Jesús, plática y Te Deum solemne.

Horas de guardia hasta las 4.30 de la mañana por el Primer Turno.

A las 4 y 30 a. m. rosario, Oración de la mañana, y de preparación para la sagrada comunión.

A las cinco de la mañana, misa de comunión, reserva y retirada de la Guardia Real Nocturna de Jesús Sacramentado.

Las puertas del templo permanecerán abiertas durante toda la noche, a fin de que los fieles puedan lucrar la Indulgencia de la Porciúncula de que gozan las iglesias agustinianas en la fiesta de Nuestra Señora de la Consolación.

Se suplica a todos los adoradores la asistencia al Te Deum y a la misa y comunión.

Fiesta a Santa Rosa de Lima

El día treinta del actual se celebrará gran fiesta a Santa Rosa de Lima, Patrona de América, en su capilla sita en el reparto San Antonio más conocido por «Pan con Timba», con arreglo al siguiente programa: A las 9.30 de la mañana misa y sermón por el R. P. Fray Antonio Ibáñez, O. P. Terminada la fiesta religiosa se efectuará un reparto entre los niños del catecismo de esta capilla que dirige el P. Dominico Fray Antonio Ibáñez y del cual es Presidenta, la distinguida y piadosa dama señora Margarita Zayas.

LAS FIESTAS A SANTA RITA EN EL CRISTO Y EL TRIDUO A SAN AGUSTIN

En la iglesia del Santo Cristo

Se celebran conjuntamente en la iglesia delSanto Cristo, los miércoles de Santa Rita de Casia con el segundo día del Triduo en honor de San Agustín con el siguiente programa: A las ocho de la mañana, misa de Comunión armonizada para los devotos de San Agustín, que deben serlo todas las devotas de Santa Rita de Casia, pues San Agustín con San Juan Bautista y San Nicolás de Tolentino, llevó a Santa Rita al Convento de Madres Agustinas de Casia sin permiso de éstas.

Sabido es que Santa Rita ya viuda y habiéndose muertos sus hijos, solicitó entrar de monja en el Convento de Casia de Madres Agustinas, pero le fué denegado el permiso, una y otra vez, por oponerse las Constituciones, que solamente admitían solteras.

Pero como Santa Rita sabe por experiencia, que la Oración todo lo alcanza, ora incesantemente al Señor por intercesión de la Augusta Vírgen y sus tres antes mencionados Santos, sus protectores. El Señor, escucha su fervorosa confiada y constante oración, envía a sus tres mensajeros celestiales, que la introducen muy bonitamente, en el coro del Convento donde a la mañana siguiente se la encontró la Comunidad la cual la admitió en su seno, una vez comprobada que la entrada era milagrosa.

Por esto se llama «abogada de imposibles», pues lo era en lo humano el entrar en el convento.

A las ocho de la mañana, misa de comunión armonizada para los devotos de Santa Rita y de San Agustín. Después de la misa ejercicio de la novena de Santa Rita y veneración de su reliquia.

A las nueve de la mañana, misa de Comunión general en honor de Santa Rita. Después de la misa ejercicio de la novena y veneración de su Reliquia.

A las 5.30 p. m. exposición de Su Divina Majestad, Santo Rosario, ejercicio del Triduo a San Agustín, sermón, por un notabilísimo orador sagrado, cánticos, preces de la novena de Santa Rita, bendición y reserva.

A las 8.40 de la noche, exposición, estación, Santo Rosario, sermón, ejercicio de la novena de Santa Rita, bendición y reserva.

Invitan los padres Agustinos de la Habana a tan solemnes actos.

CARTA DEL SR. ARZOBISPO AL PTE. DE LA FEDERACION DE LA JUVENTUD CATOLICA

«Sr. Julio Morales Gómez, Presidente de la Federación de la Juventud Católica Cubana.

Ciudad.

Sr. Presidente:

Me enteré con mucho gusto de que la «Federación De la Juventud Católica Cubana» desea celebrar el «Día de la Juventud Católica Cubana» fijando a este fin el cuarto domingo de septiembre.

Hermosa me parece la idea, llena de esperanza para el aumento de la Asociación y testimonio vivo de la fé, piedad y celo de sus componentes.

Exhorto y animo a esos jóvenes valientes a que no decaigan en sus entusiasmos y a que ejecuten la idea, para que en día tan notable resuene, de un extremo a otro de la República la palabra generosa de estos esforzados campeones de la verdad católica, seguros de que no perderán su trabajo pués, como aseguró el Sumo Pontífice Pío XI, felizmente reinante «quien trabaja para Dios, no perderá su trabajó.» Y ruego a las VV. Señores Párrocos y Rvdos Superiores de los Colegios Religiosos que les presten su apoyo en tan hermosa obra.

Me felicito de contar entre mis fieles a estos soldados de Cristo; y con mucho afecto los bendigo.

OFICIAL

REPUBLICA DE CUBA

CORPORACION NACIONAL DE ASISTENCIA PUBLICA

Reina No. 96, esq. a Escobar Habana

COMITE EJECUTIVO PRESIDENCIA

CONVOCATORIA

En cumplimiento de lo acordado por el Comité Ejecutivo de esta Corporación, se cita por este medio a los Sres. Miembros del Comité Ejecutivo, Comité de Damas, Comité Auxiliar y Miembros de la Asamblea de Delegados, para que concurran a la reunión que ha de efectuarse el próximo sábado veintinueve (29) de los corrientes, a las dos y media (2½) de la tarde en los salones del edificio de la Cruz Roja Nacional, situado en la Avenida de Bélgica (antes Monserrate) entre Teniente Rey y Dragones, a fin de dejar constituída la Asamblea Suprema de esta Corporación.

Lo que se publica para conocimiento de los interesados.

Habana, 20 de agosto de 1936.

Dr. Félix García Rodríguez, Presidente.

Dr. Luis A. Gorordo, Secretario.

MUNICIPIO DE LA HABANA

ALCALDIA
EJERCICIO DE 1936 A 1937

INDUSTRIA Y COMERCIO: (Tarifas 1a., 2a., y 3ra.: 1er. Trimestre.

INDUSTRIA Y COMERCIO: (Libre Regulación): Patentes Anuales y del 1er. SEMESTRE.

FLOTE Y NAVEGACION — EMBARCACIONES DE RECREO — PERROS Y PERRAS: Patente Anual.

JUEGOS PERMITIDOS: Patentes Anuales y del 1er. Semestre.

PATENTES DE ALCOHOL — INDUSTRIAS EN AMBULANCIA — PERMISOS ESPECIALES OCUPACION DE LA VIA PUBLICA: 1er. SEMESTRE.

Se hace saber a los contribuyentes por los conceptos antes expresados, que conforme al acuerdo del Ayuntamiento Núm. 159, de 17 del actual mes, aprobado por esta Alcaldía, pueden acudir a satisfacer sus respectivas cuotas, SIN RECARGO ALGUNO, a las oficinas recaudadoras de este Municipio, situadas en MERCADERES ENTRE OBISPO Y PRESIDENTE ZAYAS, todos los días hábiles, desde el 25 de AGOSTO CORRIENTE AL 4 DE SEPTIEMBRE ENTRANTE, y durante las horas comprendidas de 8 a 12 de la mañana; con las demás advertencias y prevenciones contenidas en mi Decreto y Edicto de 22 de junio del corriente año.

Dichos contribuyentes podrán desde luego acogerse a los beneficios concedidos por mi Decreto Núm. 21, de 6 del presente mes, de acuerdo con lo establecido en el Art. 81 del Decreto-Ley 773 de 1936.

La Habana, Agosto 21 de 1936.

(Fdo.) **Dr. Antonio Beruff Mendieta,** ALCALDE MUNICIPAL.

3-d-25.

Investigará Comercio la situación de la compañía de fianzas, aseguradora de la Cooperativa de Omnibus Aliados

Se teme que no sea solvente para garantizar todos los servicios de esa empresa. El Presidente Merens desea que se aclare su situación. Gestionan $25,000 para el turismo

La Secretaría de Comercio, accediendo a la petición que le hicieran numerosos accionistas de la Cooperativa «Omnibus Aliados», ha dispuesto que por el inspector señor Cristóbal González Abreu se practique una minuciosa investigación sobre el estado económico de la Compañía de Fianzas con garantía hipotecaria «La Territorial, S. A.» que tiene a su cargo el seguro de los referidos «Omnibus Aliados».

Esta investigación ha sido dispuesta, principalmente, teniendo en cuenta que el próximo día 7 de septiembre se procederá a cancelar la autorización para operar a todas aquellas Compañías con fianzas hipotecarias que no la sustituyan por Bonos del Estado. «La Territorial» viene cobrando treinta y cinco centavos diarios, por ómnibus en servicio, como prima para garantizar la responsabilidad civil de los pasajeros, peatones y daño a tercera persona.

Gestiona Bonet un crédito de $250,000.

El Secretario de Comercio, señor Eudaldo Bonet, que es al propio tiempo, Presidente Nato de la Corporación Nacional para el Fomento del Turismo, viene gestionando cerca del Gobierno que se ponga a la disposición de ese organismo la suma de 250,000 pesos, necesarios para llevar a la realidad el amplio plan de atracciones que ha confeccionado esa Corporación con el propósito de intensificar la corriente turística hacia nuestro país.

Para que el proyecto de la Corporación del Turismo pueda llevarse a cabo de manera oportuna y para que rinda sus resultados en la próxima temporada, será indispensable que se conceda ese crédito antes de la segunda quincena del próximo mes de septiembre.

El Presidente de los Aliados, desea que se aclare su situación.

En un escrito dirigido al señor Secretario de Comercio por el señor José Romero Merens, Presidente de la Cooperativa de los Omnibus Aliados, solicita éste que se defina su actual situación acerca del cargo que desempeña, pues debido al problema que confronta esa Cooperativa, no sabe a qué atenerse. Expone que muchos Juzgados lo están citando como Presidente de los «Omnibus Aliados» para que comparezca a responder de determinados asuntos en las diversas causas que tramitan.

Pérez Manrique representará a Comercio ante el Turismo Municipal.

El doctor Antonio Beruff Mendieta, Alcalde de la Habana, ha designado al Secretario de Comercio, señor Eudaldo Bonet, miembro de la Comisión Asesora del Turismo Municipal. Debido a las múltiples ocupaciones del Secretario de Comercio, éste ha delegado en el señor Antonio Pérez Manrique, Secretario de la Junta Nacional de Comercio, para que lo represente en dicha Comisión de Turismo.

Notas de la Dirección de Seguros.

—En contestación a un escrito que días atrás dirigió al Secretario de Comercio el Juez Municipal de Los Palacios, en el cual se interesa en conocer si la compañía denominada «The English Reserve Assurance Company», está autorizada y puede realizar operaciones de seguros, por la Dirección de Seguros de esta dependencia se le ha informado a dicha autoridad judicial que la mencionada entidad no está ni ha estado nunca autorizada para realizar operaciones de seguros de ninguna índole.

—El Juez de Instrucción de Mayarí ha dirigido un escrito al Secretario de Comercio, señor Bonet, informando que por resolución del Presidente de la Audiencia de Oriente se ha dispuesto la incautación de la fianza que por 1 asuma de 500 pesos tenía constituída la compañía «El Sol de las Antillas S. A.», para responder del procesado en la causa número 469 de este año que se instruye en aquel juzgado.

—El Alcalde Municipal de Aguacate ha dirigido un escrito al Director de Seguros de la Secretaría de Comercio, interesando conocer si la compañía de seguros denominada «Federal Surety Co.», está actualmente autorizada oficialmente para realizar operaciones de esa índole.

Por la propia Dirección se le ha informando a la autoridad judicial ya mencionada, que la referida compañía puede operar en el ramo de seguros, pues está autorizada para ello.

—Al Director de Seguros de la Secretaría de Comercio, señor Nelson T. Peláez, se le ha pedido por la Secretaría de Hacienda se sirva enciar a aquella dependencia la Escritura de Constitución de la compañía denominada «Manjuarés S. A.» a fin de elevar dicho documento a la Secretaría de Justicia para que por la misma se proceda a ejercitar la acción real hipotecaria contra dicha compañía, a los efectos del cobro de los 275 pesos en que aparece sobregirado el ex-pagador del Distrito Fiscal de Guantánamo, del cual es fiadora la repetida compañía.

Esta medida ha sido adoptada a virtud de que no obstante los distintos requerimientos que se le han hecho a la compañía «Manjuarés S. A.», ésta no ha satisfecho aún la cantidad expresada.

Relación de marcas, nombres, lemas, rótulos y patentes, que han sido presentadas ayer en la Secretaría de Comercio.

Cía. de Optica «La Etiqueta», (rótulo), para distinguir su establecimiento en el giro de tienda de instrumentos de matemáticas, presentada por José Antonio Martínez Corbeiras, establecido en la Habana.

Un siglo de progreso, representan los lentes «Etiquetas» de vestir, (lema), para usarlo en su establecimiento en el giro de tienda de instrumentos de matemáticas, presentada por José Antonio Martínez Corbeiras, establecido en la Habana.

Un protector de cuellos, (patente), presentada por Francisco Avello y Valdés, establecido en la Habana.

La comercial, (rótulo), para distinguir su establecimiento en el giro de almacén de papel, efectos de escritorio e imprenta, presentada por Lorenzo S. Ruiz, a nombre de Suárez, Gutiérrez y Cía., establecidos en la Habana.

Havana Heel Co. S. A. (nombre), para usarlo en su establecimiento en el giro de fábrica de calzados, tacones, etc., presentada por Lorenzo S. Ruiz, a nombre de Havana Heel and Company, S. A., establecidos en la Habana.

Suárez Gutiérrez y Compañía, nombre, para usarlo en su establecimiento en el giro de almacén de papel, efectos de escritorio, etc., presentada por Lorenzo S. Ruiz, a nombre de Suárez, Gutiérrez y Cía., establecidos en la Habana.

Información Telegráfica
DEL INTERIOR DE LA ISLA

Por nuestros Corresponsales a través del Hilo Directo del DIARIO

PINAR DEL RIO

SANGRIENTA REYERTA EN UN BAILE

BAHIA HONDA, agosto 24. DIARIO, Habana.—En una reyerta surgida durante la celebración de un baile en la finca «La Caoba», Marcelino Hernández Orta dió muerte de una puñalada a Rafael Socarrás. Ambos peretenecen a este vecindario. Hernández Orta fué detenido por la Guardia Rural, siendo puesto a la disposición del Juzgado.—Figueiras, Corresponsal.

SE QUEJAN LOS MAESTROS RETIRADOS POR EL ADEUDO DE SUS HABERES

CONSOLACION DEL SUR, agosto 24. DIARIO, Habana.—Los maestros retirados muéstranse quejosos por no haber percibido los haberes de cuatro meses que les adeudan, y cuyo pago ordenó la Secretaría de Educación.

Buena impresión.—Ha causado en esta zona tabacalera una grata impresión el proyecto de anticipar dos millones de pesos para comprar tabaco.—Menéndez, Corresponsal.

HABANA

SE SUICIDO DISPARANDOSE UN TIRO DE ESCOPETA

SAN DIEGO DE LOS BAÑOS, agosto 24. DIARIO, Habana.—En la mañana de hoy, en la finca «Arroyo Colorado» se suicidó disparándose un tiro de escopeta en la región supraoidea, el joven Juan Francisco Rodríguez. No dejó nada escrito, explicando su resolución. Las autoridades actúan.—Fontecha, Corresponsal.

FALLECIO VICTIMA DE UN COLAPSO CARDIACO

JARUCO, agosto 24. DIARIO, Habana.—Ayer noche falleció, víctima de un colapso cardíaco, el estimado vecino de esta ciudad Joseito Cruz. Era el finado un gran ciudadano, servicial con todo el mundo. Fué candidato a la Alcaldía por el Partido Acción Republicano. El Presidente de la República, Dr. Gómez, le distinguía con su amistad por sus méritos personales y por su actuación en este pueblo. Era un ferviente católico, perteneciente a la Unión núm. 40 de los Caballeros Católicos de ésta, la cual le rendirá esta tarde guardia de honor.—Campa, Corresponsal.

LESIONADOS EN UN CHOQUE ENTRE UN AUTO Y UN CAMION

MARIANAO, agosto 24. DIARIO, Habana.—Esta tarde fué asistido en el Centro de Socorro de lesiones menos grave, Francisco Almagro Almagro, natural de la Habana, de 20 años, vecino de Santa Rosa letra B, en Aldecoa, y Enrique García Arias, natural de Santiago de Cuba, de 23 años, vecino de Palatino 37. Según informaron ambos lesionados, Arias iba en la máquina 31,393, que guiaba Almagro hacia la Habana y al llegar a la calle de Real y Martí, en una curva, patinaron, chocando con el camión número 86,741, que manejaba Manuel Cruz Cabañas, de 50 años, vecino de Buenos Aires núm. 58, en el Cerro. El vigilante 74, J. Fernández, los condujo a la Estación de Policía, quedando en libertad ambos. Los vehículos resultaron con averías de consideración.

Una denuncia.—José García Ferreiro, natural de España, de 38 años, vecino de la calle 23, número 500, en el Vedado, denunció a la Policía, que tiene un ómnibus en las rutas 30 y 57, en La Sierra, marcado con el número 56,836, manejado por el «chofer» Carlos Fleitas La Rosa, natural de Camagüey, de 29 años, vecino de San Lázaro 504, informando que el citado ómnibus vale mil ochocientos pesos, y que desde ayer el «chofer» desapareció con él. Según investigaciones practicadas por el teniente Andrés Amoedo, tuvo conocimiento de que el «chófer» Fleitas se encuentra detenido en la tercera Estación de Policía, de esa capital, y que seguramente el ómnibus debe estar en los fosos municipales.—Armando Martínez, Corresponsal.

MATANZAS

REPORTADO UN NUEVO CASO DE POLIOMIELITIS

MATANZAS, agosto 24. DIARIO, Habana.—Hoy ha sido reportado un nuevo caso de poliomielitis en la niña de once meses, Adelaida Peñate, procedente de la finca «Junco», del barrio de Yumurí, residente actualmente en Versalles núm. 15. La Jefatura de Sanidad ha dictado órdenes, disponiendo el saneamiento y petrolización de las casas en dicha zona.—Lovio, Corresponsal.

SANTA CLARA

INGIRIO POLVOS DE VERDIN PARA SUICIDARSE

SANTA CLARA, agosto 24. DIARIO, Habana.—Con ánimo se privarse de la vida por encontrarse aburrido de su situación, José Gómez Ramírez natural de Venezuela, vecino de la finca «La Margarita», en este Término, casado, de 40 años de edad, ingirió una cantidad de polvos Verdín, sufriendo una grave intoxicación de la que fué asistido en el Centro de Socorro por el Dr. Vila, auxiliado del practicante Acea. Trasladado al Hospital Provincial, falleció horas después de su ingreso.—Armand Machado, Corresponsal.

UNA FIESTA SOLEMNE A JESUS SACRAMENTADO EN LA STA. M. I. CATEDRAL

La M. I. Archicofradía del Santísimo Sacramento de la Catedral Metropolitana de la Habana, celebró con gran solemnidad la fiesta del domingo tercero por ella dedicado al Santísimo Sacramento.

A las ocho de la mañana celebró misa de comunión para los cofrades de ambos sexos.

Fué armonizada por el maestro de la capitalina Catedral, señor Luciano Palau.

Estuvo muy concurrido especialmente de Hermanos.

La Directiva obsequió a los Hermanos de ambos sexos, con el desayuno que les sirvió el señor Federico Junco.

A las nueve de la mañana, ofició en la misa solemne el M. I. Canónigo Don Pedro Sixto asistido del Presbítero, Padre Manuel Rodríguez, y del Subdiácono don Benigno González.

Pronunció el sermón eucarístico de esta festividad el M. I. Canónigo Excmo Señor Angel Tudurí.

Se interpretó por la Schola Cantorum del Seminario Conciliar de San Carlos y San Ambrosio, la misa Te Deum Laudamus del Abate Perosi.

Al Ofertorio, el tenor señor Rafael Wilson, interpretó O. Salutaris, de Bordese.

Terminada la gran misa eucarística se expuso el Santísimo Sacramento que se llevó procesionalmente por el interior de las naves de la Catedral, siendo acompañado por el M. I. Cabildo Metropolitano, Directivos de la M. I. Archicofradía y cofrades.

Los himnos litúrgicos del Santísimo Sacramento de las procesiones eucarísticas, los interpretaron los cofrades, alumnos del Seminario y Clero asistente.

Después de la procesión gran reserva, terminándose con el Himno Eucarístico de Sagastizábal.

Anuncios Clasificados de Ultima Hora

PROFESIONALES

2 DRES. EN MEDICINA

INSTITUTO "HIGIA" VIAS URINARIAS

Consultas gratis, de 7 a. m. a 8 p. m., Zanja 2, altos, entre Galiano y Rayo. Teléfono: M-6605. Tratamientos modernos de la gonorrea, orquitis, cistitis, prostatitis, sífilis y sus manifestaciones. Tratamientos antisifilíticos, a precios módicos. Serie de Neosalvasán legítimo, incluyendo el ámpula. Debilidad sexual e impotencia.

COMPRAS

10 SOLARES

COMPRO UN SOLAR, EN ALTURAS de Almendares, La Sierra, Almendares o Ampliación. Que esté en buen punto y precio razonable. Pago contado. Informes: Telf. A-9178.

13 BOVEDAS Y PANTEONES

FAMILIA, DESEA COMPRAR UNA bóveda, en precio módico, a particular. Se prefiere cerca de la entrada. No corredores. Gloria 94, altos, de 1 en adelante.

17 MUEBLES Y PRENDAS

M-7084: COMPRO MUEBLES, MAquinas coser, escribir, burós, pianos, archivos, lámparas, abanicos antiguos, objetos Arte, alfombras, vajillas é instrumental médico. Pago bien. Acudo enseguida: M-7084.

U-3637: COMPRO MUEBLES: PIAnos, alfombras, vajilla cristal, objetos Arte, alfombras, burós, baúles, maletas, libreros, máquinas escribir y coser, cuadros e instrumental médico. Varadero: U-3637.

M.2680: COMPRO MUEBLES, MAquinas de coser, escribir, alfombras, libros, objetos de Arte, enseres de establecimientos. Liquido casas completas. Camión en puerta. Dinero en mano.

VENTAS

45 CASAS

VENDO CASA QUE MIDE 8 POR 15, a 20 metros de gran Calzada: $2,250; política: $4,000; otra esquina: $4,000, otra, frente a Línea, 4 cuartos, renta 40 pesos; otra, 3 plantas: 8,500 pesos. Vea estas gangas. Arrojo, Belascoaín 50.

PRECIO DE SITUACION: SE VENde moderna casa, dos plantas, decorada, techos monolíticos, paredes de citarón, compuesta la alta de sala, saleta, cuatro cuartos, baño intercalado, comedor al fondo y servicio de criados; y la planta baja de portal, patio, jardín, sala, saleta, tres cuartos, baño intercalado, comedor al fondo y servicio de criados. Media cuadra doble línea de tranvías y ómnibus. Parte alta del reparto Santos Suárez. No intermediarios. Informa su dueño. Telf. M-1510. De 9 a 12 y de 2 a 5. Días laborables.

51 ESTABLECIMIENTOS

SE VENDE FARMACIA, EXCELENte punto, Vedado, calle de tranvías, surtido y buena clientela. Pocos gastos precio razonable. Informes: Telf. F-6059.

SE VENDE VIDRIERA DE TABACOS billetes y quincalla. También se cede un local, lo mejor de la calle Galiano. Adaptable giro refrescos, tostadero café u otro giro. Arrojo, Belascoaín 50.

VENDO LECHERIA: $900.00. VENde $20.00, a prueba, 5 años contrato, 15 pesos de alquiler y un hotel, con 55 habitaciones, barato, o lo cambio por una casa, doy diferencia en efectivo, de 15,000 a 20,000 pesos. Soberbio negocio para el que le interese. Arrojo, Belascoaín 50.

53 AUTOMOVILES-ACCESORIOS

CORRAN: PERDI MI TRABAJO Y NO puedo seguir pagando mi Ford Sedán, de 4 puertas, del 29. Cedo la mitad de lo que he pagado, a quien lo quiera seguir pagando. En total le sale por 190 pesos. Calle Catorce número 4, esquina a 19, Alturas de Almendares. Rodríguez.

POR AUSENTARME DEL PAIS, VENdo mi Buick cerrado, modelo 41. Está completamente nuevo, sólo rodó 1,700 kilómetros. Tiene baúl. Está como para familia de gusto. Línea número 75, esquina a Dos, Vedado.

SE VENDE UN OLDSMOBILE 1935, Sedán, de 4 puertas y un Ford 1935, cuña convertible, con radio. Particular. Informan en Nueve número 480. Telf. F-5318, Vedado.

SE VENDE UN GRAHAM PAIGE, del 28 al 29, cinco pasajeros, cerrado, 6 cristales, pintura nueva, portoda prueba y buenas gomas. Verseta maletas, chapa particular. Motor a Catorce y Línea, Vedado. Antonio: F-6585.

56 MUEBLES Y PRENDAS

VENDO MIS MUEBLES, POR EMbarcar: sala, sillones portal, regio juego de cuarto, otro señorita, estilo original; otro nogal: $16.00; aparador grande. Jesús del Monte 101, colegio.

VENDO URGENTE, POR EMBARcar, regio juego comedor Renacimiento Español; recibidor tapizado, con cuero fino; juego cuarto, 3 cuerpos, último estilo. Lealtad 122, bajos, entre Reina y Salud.

FAMILIA VENDE LUJOSO JUEGO de cuarto, de caoba, con butacón, completamente nuevo; magnífico radio RCA.; una cama y chiforrobe. Urge venta. San Miguel 97, bajos, entre Lealtad y Campanario.

FELIZ OPERACION

El pasado sábado en la Policlínica Nacional, fué intervenida quirúrgicamente la señora Aurora Estévez de Palenzuela, madre amantísima de nuestro corresponsal en Surgidero de Batabanó señor José Palenzuela Estévez.

Fué practicada por el distinguido cirujano doctor Pedro Hoyos, deseando nuestro compañero hacer público su reconocimiento al referido galeno.

La señora de Palenzuela, se encuentra fuera de todo peligro, deseándole un total restablecimiento.

LE LLEVO MUEBLES Y ROPAS

A la Policía dió cuenta Emilia Sandoval Kessell, vecina de Picota número 65, que su marido Antero Rivas Hernández, vecino de Vives y Antón Recio, que está disgustado con ella, hizo acto de presencia en la habitación y aprovechándose de que se hallaba ausente, rompió las argollas de la puerta, llevándose muebles y ropas, cuyo valor no puede apreciar.

PARA LAS DAMAS

70 INTERES PARA LAS DAMAS

MANICURE CON MUCHO TIEMPO de experiencia ofrece sus servicios a domicilio, cejas y uñas 35 cts, María. Teléfono 1-3376.

Dinero-Hipotecas.

64 OFERTAS

DINERO

Sobre joyas, ropas, muebles y demás objetos que representan valor. Muebles, joyas y ropas. Liquidación permanente. Surtido enorme a precios no vistos, con el 50 por ciento de rebaja, este mes. Baúles y maletas. Liquidamos todos, sin precio. No compre sin ver nuestros precios.

"LA COMPETIDORA'
Gloria 68, e Indio: A-6827 y M-2875 Arango.

DINERO

No pierda tiempo. Cuando necesite tomar dinero en hipoteca o pagarés, vea a M. Fernández, San Ignacio 50. Teléfono: M-9272. De 2 a 5. Operación rápida y absoluta reserva.

ALQUILERES

80 CASAS DE HUESPEDES

GALIANO 111, ALTOS, ENTRE SAN José y Barcelona. Espléndida habitación lujosamente amueblada, propia para matrimonio. Comida excelente. Precios módicos. Casa moralidad. Telf. M-8857.

SE VENDE UN PIANO Y UN VIOlín, completamente nuevos. Se dan muy baratos. Monte 18, entre Aguila y Angeles.

82 APARTAMENTOS

MODERNO APARTAMENTO, PRImer piso, Estrella y Campanario: sala, comedor, tres cuartos, baño intercalado, cocina de gas y carbón. Llaves en los bajos. Informes: Telf. M-1559.

83 DEPARTAMENTOS

MURALLA 55, ALTOS, ENTRE HAbana y Compostela, alquilo Repartamento con 2 habitaciones con lavabo, juntas o separadas, baño, terraza balcón a la calle, luz teléfonos. Casa moralidad.

AVISO

Un apartamento y una hermosa habitación en lujosa casa. Consulado 126, altos, desde $10.00, lavabo con agua caliente y fría. Hay teléfono.

A 10 PESOS, ALQUILO DEPARTAmentos con sala, cuarto y servicios sanitarios, en Serafines 83, entre Flores y Vega, próximo al Puente de Agua Dulce.

84 HABITACIONES

SE ALQUILAN DOS HABITACIOnes amplias y ventiladas. Vista a la calle a señoras solas o matrimonio sin niños, se exigen referencias. San Lázaro 266, esquina a Perseverancia, altos.

SE ALQUILA UNA HABITACION, Monserrate 5, altos, casa particular.

O-REILLY 31, HABITACIONES MUY baratas con lavabos, teléfonos. Hay con balcón a la calle. Casa fresca y de moralidad. Compostela 10, por Chacón, casa esquina, todas con vista a la calle, con lavabos y teléfono.

SE ALQUILA UNA AMPLIA Y FRESca habitación, en casa particular, de estricta moralidad. Se cede también la cocina. O-Reilly 116, altos.

ALQUILO: 34 PESOS, CASA MODERna, acabada de pintar, Lucena 11, piso alto, entre Neptuno y San Miguel: sala, recibidor, 3 habitaciones, baño completo intercalado, comedor al fondo, cocina de gas, calentador, servicio de criados y cielo raso. Llaves: Lucena 9, de 12 a 4.

CON VISTA A LA CALLE, SE ALquilan habitaciones, con todo el servicio, con muebles o sin ellos, a personas de estricta moralidad, en Morro número 3, altos, entre Genios y Cárcel.

INDUSTRIA 39, SEGUNDO PISO, ENtre Colón y Refugio, habitación fresca y ventilada a hombres solos. Se piden referencias.

SEA PRACTICO, VIVA ECONOMIco, Aguacate 15, segundo piso, esquina a Tejadillo. Habitación pequeña con vista a la calle, toda asistencia, teléfono, agua caliente. Moralidad.

FAMILIA RESPETABLE ALQUILA un magnífico departamento de dos habitaciones, con balcón a la calle, con comida. Tiene agua caliente. Se exigen y dan referencias. Reina 32, altos, esquina a San Nicolás.

85 NAVES Y LOCALES

LOCAL DE CINE

Jesús del Monte 156, Puente de Agua Dulce, salón de 300 metros, con preferencia, caseta y escenario. Mucho barrio. Precio rebajado. Llaves al fondo. Informes: Omoa 14-D, M-3225.

SE ALQUILA EN REFUGIO 9 ENtre Prado y Morro, una nave chica. Llave e Informes primer piso.

EN SAN IGNACIO 62 ENTRE TEniente Rey y Amargura, alquilo hermoso local propio para almacén o comercio, con romana y viga para descargar. Informan Lejarza y Ca. M-7837.

VILLEGAS 28, ENTRE EMPEDRAdo y Progreso. Se alquila esta amplia casa, acabada de reformar, propia para cualquier industria. Tiene buena azotea, planta baja. Se da barata. Informan en la misma.

ALQUILO HERMOSO LOCAL, CON vivienda, para familia, en 25 pesos. Calzada de Jesús del Monte 114, puente de Agua Dulce. Informan: Telf. 1-5595.

87 HABANA

ALQUILO LOS ALTOS DE SAN JOsé 93-D., compuestos de sala, saleta, tres cuartos, baño, comedor cocina y servicios de Criados. Informes: Arias Trocadero 35, de 2 a 5.

SE ALQUILA UN PRECIOSO SEGUNdo piso, derecha, Empedrado número 56, dos cuartos, sala, comedor, baño intercalado, cocina de gas. Agua abundante. Llave e informes, bar El Gallo. Telf. A-6161.

ALTOS DE ESQUINA

Monte y Fernándina: recibidor, sala, gabinete, cinco cuartos, comedor, cocina de gas, calentador, lujoso baño. Llaves: bajos. Informes: Omoa 14-D, año, servicio de criados: 40 pesos. M-3

Más Información Mercantil

El ORO y la PLATA

Cotizaciones efectuadas ayer al cierre de la Bolsa de la Habana:

Plata contra billete americano	98¼	98¾
Oro acuñado contra billete americano	152	—

RESUMEN AMERICANO DE NOTICIAS MERCANTILES

NEW YORK, agosto 24. (Por el hilo directo de Luis Mendoza y Cía.) Según la revista «Steel», las operaciones siderúrgicas se mantienen en toda la nación al 72 por ciento de la capacidad total, nivel máximo desde mayo de 1930 y aumento de 1½ puntos sobre la semana pasada.

—Según la Dirección de Economía Agrícola, la producción de trigo de los 37 principales países ha de sumar este año unos 2.915.470.000 bushels, contra 3.108.894.000 el año pasado.

—El Municipio de New York ha repartido un pedido de 5.300 toneladas de tubería de hierro colado entre la US Pipe & Foundry, y la Warren Foundry. Chicago ha pedido 500 toneladas de tubería a la US Pipe.

—La United Piece Dye Works de Lodi, N. J. ha cerrado sus fábricas, quedando sin trabajo más de 5.000 personas.

—Bethlehem Steel ha recibido un pedido de 6.200 toneladas de piezas de hierro para el Ferrocarril Subterráneo de la Sexta Avenida.

—American Bridge ha recibido un pedido de 3.300 toneladas de acero estructural para la presa de Pickwick, de Memphis, Tehn.

—Las existencias de whiskey en almacenes afianzados aumentaron en julio en 15.350.830 galones a 115.935.806. Produjéronse en ese mes 3.994.200 galones, en tanto que sólo se extrajeron 4.643.400.400.

—Burlington & Quincy ha hecho a Timken Roller Bearing un pedido de material para otra de sus locomotoras, siendo ya ocho las que dota de rodinetes Timken.

—La producción media diaria de petróleo crudo de California, en la semana finalizada el 21 de agosto, se calcula en 575.000 barriles: merma de 16.000 respecto a la semana anterior, contra 606.050 en la misma semana de 1935.

—Hoy se dará a conocer en Toledo el fallo sobre la reorganización de Willys-Overland.

—Según enmienda presentada a la SEC, West Virginia Chlorine ha señalado un precio de $31 a las nuevas acciones preferidas del 5 por ciento de $30 v/n que ofrecerá en breve al público.

ACCIONES DE LOS BANCOS

Cierre ayer en New York, recibido por el hilo directo de Lamborn, Hutchings & Company:

Guaranty Trust	354
New York Trust	144¾
Chase National Bank	47⅝
National City Bank	42¼
Public	48¼
Manufacturers Trust	48¼
Irving Trust	16⅝
Corn Exchange	65¼
Chemical	66¼
Bankers Trust	69¾
First National of N. Y.	2.120
Manhattan	32½
Hanover	131¼
First Nat. of Boston	50½
First Boston Corp.	44¾
Royal B. of Canada	176

CAMBIO SEN NEW YORV

Cierre ayer en New York, recibido por el hilo directo de Luis Mendoza y Compañía:

Libras esterlinas	5.03⅛
Francos	6.58⅜

COLEGIO DE CORREDORES

Cotización oficial del día 24 de agosto de 1936:

CAMBIOS		TIPOS
S/E. Unidos, cable	1/10 Pr.	
S/E. Unidos, vista	1/10 Pr.	
Londres, cable	5.03	5625
Londres, vista	5.03	265625
Londres, días vista	—	—
París, cable	6.59	166
París, vista	6.58	5
Bruselas, vista	16.88	5
España, vista	13.60	Nominal
Italia, vista	7.88	5
Zurich, vista	32.61	25
Hong Kong, vista	31.28	333
Amsterdam, vista	67.91	5
Copenhague, vista	—	—
Christiania, vista	—	—
Estocolmo, vista	—	—
Montreal, vista	0.125%	Dto.
Berlín, vista	40.27	5
Japón, vista	29.50	
Argentina, vista	27.95	
Checo - Slovakia, vista	4.15	

Notarios de Turno:

Para cambios: Oscar Fernández.
Para intervenir en la cotización oficial de la Bolsa de la Habana:
Arsenio del Valle,
Manuel Menéndez Torres.

Vto. Bno.:
Joaquín G. Gumá,
Síndico Presidente.

Julio César Rodríguez,
Secretario-Contador Interino.

Lea ¡ALERTA! al mediodía.
Un periódico al alcance de todas las mentes y todas los fortunas

GANANCIAS Y PERDIDAS DE LAS EMPRESAS AMERICANAS

NEW YORK, agosto 24. (Por el hilo directo de Luis Mendoza y Cía.)—United Wall Paper, en el año fiscal finalizado el 30 de junio, obtuvo un ingreso neto de $106.861 deducidos intereses, depreciación, impuesto federal sobre los ingresos y otros cargos.

—El Presidente de National Dairy dice que las ganancias de los primeros 7 meses del año actual han sido iguales a las de todo el año 1935.

—Bulowa Watch pagará $17.50 de dividendos acumulados en las preferidas, ofreciendo cambiarlas por comunes a razón de 1 por 1 más $22,00 en efectivo.

—Goebel Brewing declaró un dividendo extraordinario de 10c.

—Pennsylcania RR. obtuvo en julio un ingreso neto por explotación de $7.907.000, contra $5.049.000.

—Consol Gas obtuvo en julio un ingreso neto por explotación de $777.000 contra $482.000.

—Exchange Buffet en el trimestre finalizado el 31 de julio sufrió una pérdida neta de $12.000 contra pérdida neta de $43.000.

—Louisville Gas & Electric en el año finalizado el 31 de julio obtuvo un ingreso neto de $1.664.000 o $1.84 por acción «A» y «B», contra $1 millón 362.000 o $1.51.

MERCADO DE LIVERPOOL

LIVERPOOL, agosto 24. — El trigo debió abrir de 0 a 1/8 de punto más bajo; abrió de ¼ a 3/4 más bajo, y a las 12:30 p. m. estaba de 7/8 a 1 punto más bajo. A las 2:15 p. m. el trigo estaba de 3/8 a ½ punto más bajo.

El algodón debió abrir de 13 a 14 puntos más bajo, y a las 12:15 p. m. estaba de 3 a 11 puntos más alto. Recibos 1.000 pacas; American 1.000; Middlings 6.68.

MERCADO DE LONDRES

LONDRES, agosto 24. — El oro en barras abrió a 138 chelines 2½ peniques; lo mismo que el sábado. Han sido adquiridas por cuenta ignorada las £162.000 en oro en barras que había disponibles en el mercado libre de Londres. La Bolsa de Londres quieta y a precios firmes; a las 2 p. m. US Steel se cotizaba al equivalente inglés de 66⅝, American Tel. a 171⅝ y General Motor a 65⅝. Fondos canadienses a la par de New York. La plata se cotizó a 19 ⅜; alza de 1/16.

LA PLATA EN TORONTO

Cierre ayer en Toronto, recibido por el hilo directo de Luis Mendoza y Compañía:

Diciembre	—	44.25
Marzo	44.25	44.85
Mayo	44.25	44.85

MERCADO DE PIELES

Cierre ayer en New York, recibido por el hilo directo de Luis Mendoza y Compañía:

Septiembre	10.83
Diciembre	11.15
Mayo	11.50
Junio	11.81

MERCADO DE CAFE

Cierre ayer en New York, recibido por el hilo directo de Luis Mendoza y Compañía:

Septiembre	4.50
Diciembre	4.69
Marzo	4.66
Mayo	—

MERCADO DE SEDA

Cierre ayer en New York, recibido por el hilo directo de Luis Mendoza y Compañía:

Septiembre	168
Octubre	164
Diciembre	159½
Marzo	159

MERCADO DE GOMA

Cierre ayer en New York, recibido por el hilo directo de Luis Mendoza y Compañía:

Diciembre	16.21
Marzo	16.32
Mayo	16.42

MERCADO DE MANTECA

El mercado de manteca de Chicago cerró ayer a los siguientes precios:

Diciembre	12.25
Septiembre	12.07
Granel	11.40

PROFESIONALES

1 ABOGADOS Y NOTARIOS

ALQUILANSE BAJOS CALZADA JEsús del Monte 329, propio industria o familia numerosa zona comercial. Informes teléfono F-5142, vería de 3 a 4 p.m.

ME HAGO CARGO DE DEMANDAS divorcios, declaratoria herederos, matrimonio notarial, cartas ciudadanía rápida, pensiones, etc. Anticipo gastos. de Buefte Alberto Cuervo, La Metropolitana 342, O-Reilly y Aguacate: M-2808.

DIVORCIOS

Muy rápidos a plazos cómodos en toda la República, a cubanos y extranjeros. Matrimonios en su domicilio. Ciudadanías. De 9 a.m. a 6 p. Obrapía 1 ', Dr. Angel Fernández.

CONSULTAS MEDICAS, GRATIS: Pobres, de 9 a 12 y de 2 a 5. Especialistas: Tuberculosisi, Estómago, Instestinos, afecciones nerviosas, Venéreos, Impotencia. Dr. Fernández, O-Reilly 11, por Cuba.

Motonaves Alemanas
Elegantes, Seguras y Rápidas
"IBERIA" y "ORINOCO"
A ESPAÑA (Vigo, Coruña, Gijón, Santander)
SOUTHAMPTON, BOULOGNE S/M y HAMBURGO
Agosto 31
Octubre 5
Noviembre 3
Oficina Tercera
ACOSTA Nº 4
Tel. M-8447
Agencia: Luis Clasing
Edif. HOTEL PLAZA
TEL. M-2580.
HAPAG
HAMBURG-AMERIKA LINIE
COMPAÑIA HAMBURGUESA
Todos barcos tienen una tercera clase magnífica con camarotes de 2, 4 y literas.
Excursiones mensuales "DE LUXE" a México $185.00 por 19 días TODO INCLUIDO.

2 DRES. EN MEDICINA

DR. A. VENERO

Vías urinarias, impotencia, sífilis. Curación rápida. Cuota semanal. Consultas de 10 a. m. a y 4 a 6 p. m., San Miguel número 55, esquina a San Nicolás. Telf. A-9380.

DR. J. LYON

DE LA FACULTAD DE PARIS
Especialista en la curación radical de las Hemorroides, sin dolor, ni operación. Consultas diarias, de 1 a 3. Genios núm. 15, altos.

Dr. Armando Crucet

CIRUJANO DENTAL Y ORAL. De la Facultad de Pensylvania, del Caretson y Hospital of Oran Surgery y ex-Profesor de la Moffitt Dental Porcelain School de Philadelphia. — TRATAMIENTO DE LA PIORREA ALVEOLAR y de las sinucitis crónicas del maxilar. Obsturaciones y dentaduras de porcelana. Anestesia por el gas. Paseo número 17, entre Calzada y Línea, Vedado. Teléfono F-5153.

DR. PEDRO MONTALVO.

Enfermedades del aparato Respiratorio, Digestivo y Nutrición. Metabolismo Basal, Fisioterapia. Consultas de 3 a 6. Calle 18 No. 4 entre 7 y 9, Vedado. Teléfonos F-5040 y F-4405.

DR. ANTONIO PITA

ENFERMEDADES NERVIOSAS Y ENDOCRINAS

Contando con un bien montado Instituto de Fisioterapia. Tratamiento efectivo de la Neurastenia, Impotencia, Enfermedades Crónicas y Glandulares, etc. etc. Novísimo método de estimulación Vago-Simpática.

No visita, ni da consulta por Correo. Consulta previamente concedida: $10.00 Consultas, de 2 a 4p. m. $2.00.

SAN LAZARO 45.
(a una cuadra de Prado y Malecón)
Telf. A-9292.

DR. OCTAVIO RIVERO

Asma, Tuberculosis y enfermedades pulmonares. Exasistente del Servicio del profesor Saye, (Barcelona), Jefe Clínico del Dispensario Antituberculoso Municipal. Consultas: lunes, miércoles y viernes, de 12 a 2 de la tarde. Campanario 43: M-6258.

Dr. J. R. Alvarez

HERNISTA
Ex Director de «La Benéfica», del Centro Gallego.
Edificio "América",
Jovellar esquina a N.
Telfs. U-5400 y FO-1361

Cura radical de la Hernia, sin recurrir a operación, ni al uso permanente del braguero Desprovista de peligro, dolor y complicaciones de todo género. El paciente puede continuar sus ocupaciones habituales

CONSULTAS, TURNO FIJO

DR. ROSAL

EX-ASISTENTE AL SERVICIO DEL PROFESOR SAYE, EN BARCELONA
Tuberculosis, pulmones, corazón, Medicina en General; Electricidad Médica, Luz Alpina. Consultas diarias. De 4 a 5 p.m. San Miguel 117, entre Gervasio y Escobar. Teléfono U-2342

DR. ALFREDO COMAS

Especialista del Instituto del Cáncer. Enfermedades venéreas ,sífilis, impotencia afecciones de señoras, tumores de útero y pechos. Aplicaciones del Radium. Horas: de 2 a 5. Telf. M-7728. San Nicolás 70. Habana.

DR. J. B. RUIZ

Ex especialista del Centro Gallego, de los Hospitales de Filadelfia y New York. Especialista en Vías Urinarias, Venéreo, Sífilis y trastornos sexuales. Uretroscopía y Cistoscopía. Consultas, de 1 a 3. Trocadero 35.

GABINETE UROLOGICO ALEMAN

VIAS URINARIAS

Consultas gratis: de 7 a. m., a 1 p. m., y de 4.30 a 9. Jesús del Monte 135, bajos, frente a la Quinta de Dependientes. Tratamientos modernos con vacunas alemanas, para curar la Gonorrea en 15 días. No importa que sean crónicas o mal curadas. Garantizamos que no quedan recogidas. Facilidades de pago. Impotencia y debilidad sexual, piel y sífilis

DR. JOSE ALFONSO

Ex especialista del Centro Asturiano: Ojos, Garganta, Nariz y Oídos. Consultas, de 3 a 5: $3.00. Turno fijo: $5.00. Pobres: de 10 a 11. Operaciones módicas, Monte 386. Telf. M-2330.

DR. FRANCISCO J. DE VELASCO

Corazón, Pulmones, Estómago, Intestinos.

DR. RUBEN DE VELASCO
Corazón, pulmones, enfermedades de los niños. Consultas, de 1 a 3, días laborables. Horas especiales, previo aviso. Salud 34. Telf. M-6068.

INSTITUTO HIGIA. Vías urinarias

Cosultas gratis de 7 a.m. a 8 p.m. Zanja 2, altos, entre Galiano y Rayo. Teléfono M-6605. Tratamientos modernos de la gonorrea, orquitis, cistitis, prostatitis, sífilis y sus manifestaciones. Tratamientos antisifilíticos a precios módicos; series de Neo salvarsán, legítimo incluyendo el ámpula. Debilidad sexual e impotencia.

4 DENTISTAS

DR. JOSE MARIA GATELL

Cirujano Dentista, calle Habana número 98, bajos, entre Obispo y Obrapía. Precios: una extracción sin dolor: $1.00; limpieza: $1.00; dentaduras: $10.00. Arreglos de puentes y planchas, en el día. Facilidades de pago. A los forasteros, les termino en 24 horas. Consultas, de 8 a 8. Telf. A-8335.

5 COMADRONAS

CONSUELO RUDA, COMADRONA

Ex-interna de la Casa de Salud «La Balear». Inyecciones intravenosas a domicilio. Consultas gratis de 8 a. m. a 6 p.m.. Belascoaín número 74, altos, esquina a Jesús Peregrino. Telf. U-5824.

COMPRAS

9 CASAS

COMPRO CASA PARA COMERCIO. no mida menos de 200 metros situada en Monte desde Belascoaín a Infanta. Informes y precio A. O. Rodríguez apartado 2108.

COMPRO CASA HABANA, BARRIOS San Leopoldo, Colón, Vedado, que no pase de 4.500 pesos, sin intervención de Notarios ni Corredores. Dr. Ramoneda. A-9311.

SE DESEA COMPRAR UNA CASITA que no pase de $2.000 y qiue esté dentro de la población. Dirijase a Oqiuendo No. 28, altos.

10 SOLARES

SOLICITO UN SOLAR EN EL VEdado no mayor de 350 metros cuadrados, de centro. Informar S. Martínez, calle H-No. 146 Vedado.

SE SOLICITA SOLAR, DE 11 POR 30, aproximadamente, en Vedado, Alturas de Almendares o La Sierra. Telf. F-6927, de 8 a 2.

COMPRAS

17 MUEBLES Y PRENDAS

A-9003: COMPRO MUEBLES

De todas clases y de oficinas: objetos de Arte, máquinas coser, escribir, lámparas, camas hierro, neveras, ropa hombre. Casas completas. Pago como nadie. Salud 15. Telf. A-9003.

COMPRO MUEBLES DE TODAS clases: máquina de escribir, coser, archivos, buróS, objetos plata, oro, bronce, porcelanas, jarrones, vajillas, estatuas, cubiertos, candelabros, lámparas y alfombras. Todo lo que venda: U-4609 y M-9508 Neptuno 220, Armando Duvillere.

ORO, PLATA Y PLATINO

Compramos en joyas, objetos o monedas rotas.

BAHAMONDE Y COMPAÑIA

Amistad 94, casi esq. a San José.

BENJAMIN GARCIA, CORREDOR:

Compra y venta de propiedades, terrenos, fincas de campo y establecimientos. Tengo los mejores negocios del mercado. No compre, sin verme. Telf. M-4461. Galiano 125.

M-6377: COMPRO MUEBLES

Modernos, radios, máquinas de coser y escribir, objetos de Arte, joyas de oro, platino y brillantes, lámparas finas, neveras porcelana y toda clase de objetos finos. Pagamos los mejores precios. Negocio rápido. «La Fortuna», Suárez número 58. Telf. M-6377.

A-7795: COMPRO MUEBLES

Pago más que nadie. Llame y se convencerá. Dinero en mano. Vamos enseguida, Máximo Gómez 85. Teléfono: A-7795. También cambiamos y vendemos, muy barato.

COMPRO ROPA USADA DE CABAllero. Si usted tiene alguna o algún objeto de vestir le pago bien, traiga la que tenga. Monserrate 133 entre Dragones y Teniente Rey, Martínez.

A-9003: COMPRO MUEBLES

De todas clases y de oficinas: objetos de Arte, máquinas coser, escribir, lámparas, camas hierro, neveras, ropa hombre. Casas completas. Pago como nadie. Salud 15. Telf. A-9003.

A-6266: COMPRO MUEBLES

Joyas de todas clases: oro, plata y platino y toda clase de objetos de valor. «La Numancia». Aguila 145. Telf. A-6266.

ORO, PLATA Y PLATINO

Compramos en joyas, objetos o monedas rotas.

BAHAMONDE Y COMPAÑIA

Amistad 94, casi esq. a San José.

U-2530: COMPRO MUEBLES

En general: pianos, máquinas escribir, coser, objetos Arte, antigüedades plata, vajillas, adornos, oficina, libros, baúles, muebles clínicos. Casas completas. Negocio rápido. «La Predilecta»: U-2530.

U-4800: COMPRO MUEBLES

Modernos y antiguos: pianos, máquinas coser y escribir, neveras, adornos, objetos Arte, lámparas, alfombras, enseres de oficina, archivos, cajas de caudales, objetos de plata y oro viejo. U-4800.

U-1488: COMPRO MUEBLES

Máquinas coser, escribir, lámparas, radios, neveras, equipajes, pianos, vajillas, objetos de Arte. Pagamos bien. Negocio rápido: U-1488.

DINERO

Por joyas, muebles, máquinas de coser y escribir, objetos de Arte, pagando más que nadie.
"LA PERLA"
Animas 84, casi esq. Galiano.
Telf A-8222.

ORO Y PLATA

Compramos en prendas de todas clases, objetos de plata, bandejas, candelabros, escribanías, cajitas, juegos de café, cubiertería, fruteros, etc. No importa que estén rotos.

CARBALLAL HERMANOS

San Rafael 138, entre Gervasio y Belascoaín. Teléfono: U-5744. Pagamos bien y vamos a domicilio.

GANARE SU AMISTAD, Y ESO ES bastante, si me llama para comprarle o venderle sus muebles de hogar u oficina etc. Comercio con usados y nuevos a precios de humano. Alfonso agradecerá su llamada: A-6978

18 UTILES DE OFICINAS

COMPRO PARTICULAR O ACADEmia dos máquinas escribir, pago bien, Hotel San Luís, departamento 522 de 2 a 4 pase personalmente.

19 LIBROS E IMPRESOS

COMPRAMOS TODA CLASE DE LIbros M-4752. Vamos inmediatamente a domiilio, por lejos que sea, M-4752. Rogamos nos llame en horas laborables. M-4752. Pregunte por Salinas.

21 INSTRUMENTOS DE MUSICA

COMPRO PIANOLAS CUALQUIER marca y en cualquier estado que estén, (pero sin comerlo y en gangas) si no es así no molesten. Sr. Rivas teléfono I-3186.

23 OBJETOS VARIOS

PESAS Y BALANZAS, COMPRO TOda clase de pesas, básculas, romanas y piezas sueltas. Compro en el interior. Escriba: a Juan Laplume, Oquendo número 40, esquina a San José. Telf. U-4558.

Arrendamientos.

A-1 FINCAS RUSTICAS-URBANAS

$15.00 SE ARRIENDA FINQUITA, preparada para todo entre Arroyo Arenas, Barandilla y Coronela. Telf. FO-2503.

SE ARRIENDA LA FINCA «HORIzonte», 111 caballerías, término municipal Corralillo, una de las mejores de la provincia de Santa Clara, excelente para caña, ganado y toda clase de cultivos, fértiles tierras con magníficas aguadas, atravesándole Ferrocarriles Unidos. Con paradero oficial y dos chuchos propios. Informa: Isidoro Benavides. Aguiar 71, departamento 401, Habana.

SE CEDE POR ENFERMEDAD, EN el lugar más céntrico de la Habana, una casa para familias, barrio comercial, líneas por los cuatro lados acera de la sombra. A-8993, de 9 a.m. a 6.

REPARACIONES

42 MUEBLES Y PRENDAS

NEVERAS ROTAS: NO MALVENDA su nevera, por estar picada o falta de pintura. Por un precio insignificante, se la dejaremos nueva. Talleres «Varadero». Mueblería y objetos de Arte, San Rafael 141-B., entre Soledad y Oquendo: U-3637.

NO IMPORTA QUE SUS MUEBLES sean antiguos o estén deteriorados. Nosotros los reformamos, garantizándole quedan como el más moderno. Barnizamos a muñeca, tapizamos y azogamos espejos. Talleres «Varadero», San Rafael 141-B., entre Soledad y Oquendo: U-3637, mueblería y objetos de Arte.

REPARACIONES

42 MUEBLES Y PRENDAS

GRAN TALLER DE TAPICERIA

¿Quiere usted hacerse con poco dinero de un juego estilo inglés? Pase por el Taller de Tapicería de Martínez, Rayo 43. Me hago cargo de tapizar, dorar, barnizar y reformar toda clase de muebles. Trabajos garantizados. Precios económicos, Rayo 43: M-7872.

J. DANZO (DE «LA CASA MIMbre») Reparación de mimbres, rejilla, sillas café, asientos ómnibus, esmaltes(dorados, pátina cojines. San José 92, M-3254.

MUEBLERIA Y TAPICERIA: MUEbles finos, adecuados a todos los presupuestos. Visítenos. Hacemos Trabajos de pinturas finas, tapicería, barnices, dorados, decoración y restauración. No cobramos precios irrisorios, pero garantizamos la mejor terminación y materiales de primera. Nos guiamos por este lema: "Barato no es lo que cuesta menos, sino lo que dura más". Mueblería García Espinosa, San Rafael y Soledad: U-4424.

CASA «CORO»: REPARAMOS MUEbles. Combinaciones maderas, chapas y tapicerías. Barnizo toda clase de muebles. Especialidades en colores. Limpieza de muebles a domicilio. Precios módicos. Estrella 27, entre Angeles y Aguila: M-2127.

REPARAMOS SUS MUEBLES, POR poco dinero, dejándolos nuevos. Casa Pardo: U-5761. Los modernizamos, barnizamos a muñeca y esmaltamos «Duco». Pinturas mimbre a vapor y neveras. Tapicería en general. Azogamos espejos. Trabajos garantizados, San Rafael núm. 130.

VENTAS

48 CASAS

VEDADO: EN LA MEJOR SITUAción, una cuadra de la calle 23, vendo dos casitas de fabricación moderna, techos monolíticos, muy cómodas y muy baratas. Precio: $5.500, las dos Informes: Guillermo del Monte, Habana 84: M-2474.

HOSPITAL, CERCA NEPTUNO, VENdo casa de dos plantas, 650 de frente por 18 de fondo, buena renta: $2.500 y reconocer pequeña hipoteca. Guillermo Callahan, Empedrado 30-C. M-1225 y FO-1756.

ESQUINA A TEJAS Y PROXIMAS a esta esquina, en la Calzada de Jesús del Monte, a la acera de la brisa, vendo dos casas juntas antiguas con 800 varas. Comprador directo; sin intervención. Informes: Lealtad 143, altos.

VENDO CASA PUNTO MEJOR DE la Habana, fuerte, lujosa, entrada al Colegio de Belén, También tengo solares para fabricar a su gusto. Sr. Gómez, Constructor. FO-3471.

PRECIOSA CASA AMPLIACION ALmendares, con todos los detalles de lujo y confort moderno, se vende en $7.300 por embarcar. No negocio corredores. Dueño: I-5949.

VENDO EN SANTOS SUAREZ REgia casa moderna, media cuadra doble línea tranvías, 657 varas consta de jardín, portal, sala, 4 cuartos, baño intercalado comedor, pantry, despensa 1 cuarto y servicios de criados patio y traspatio, techo monolítico, precio: $6.200, vale el doble, pero necesito dinero. Informes personalmente, Vallongo en Belascoaín 641, Cuatro Caminos.

VENDO: $1,800, CALLE REYES, DOS cuadras de la Calzada Luyanó todo cielo raso: sala, recibidor, 2 habitaciones y patio. Bufete de Alberto Cuervo, edificio La Metropolitana 342: M-2808.

VENDO: $2,700 CASA, CALLE CONdesa, Habana: sala, recibidor, dos habitaciones, baño completo, patio, todo cielo raso. Bufete de Alberto Cuervo, edificio La Metropolitana 342: M-2808.

VENDO: $2,300, CASA DE MAMPOStería: sala, recibidor, 3 habitaciones, comedor fondo, Buenaventura y San Mariano, Víbora, una cuadra Calzada, 139 metros superficie. Bufete de Alberto Cuervo, La Metropolitana 342: M-2808.

$1,500: PARA REEDIFICAR, UNA cuadra de Reina, 5 por 15; $1,600, Loma de Chaple, con dos cuartos, moderna; $3,000: sala, comedor, 3 cuartos, dos cuadras de Monte; $3,200: sala, comedor, 3 cuartos, dos cuadras de Belascoaín. Cuba 48 R. Valdés. Telf. A-9118.

VENDO MAGNIFICA CASA MONOlítica, citarón, situada en límite del Vedado y Habana, cerca de San Lázaro: sala, saleta, cuatro cuartos, comedor, garage con cuarto, cuarto alto con servicios y buen patio. No deseo corredores. Trato directo. Informes: Fernández: M-9340.

GANGA, RESIDENCIA ESPACIOSA e interesante, San Mariano y Calzada Jesús del Monte, $11.000-00 una y media planta moderna calle Luz y Calzada Jesús del Monte, $6.500. Pérez, Perseverancia 50. M-3563

GERARDO MAURIZ: M-7586 METROPOLITANA 538

COMPRO Y VENDO: CASAS, SOLARES Y FINCAS, DINERO PARA HIPOTECAS

LUYANO: PRECIOSA CASA, CON todas comodidades: $5,500, Milagros, bonita casa, moderna: $3,500. Pegado Calzada Jesús del Monte, 2 plantas independientes, moderna: 7,000 pesos.. G. Mauriz: M-7586, La Metropolitana 538.

VEDADO: HERMOSA CASA MODERna, sola completo, 5 habitaciones, hall, 2 baños, 2 garages, 2 cuartos criados, mucho patio, frutales: 16,000 pesos. G. Mauriz: M-7586, La Metropolitana 538.

CHALET PROXIMO LINEA, 5 HAbitaciones, hermoso baño, garage, cuartos criados y chofer, techos monolíticos: $15,000. Otra, 2 plantas independientes: $12,500. Chalet moderno: $6,500. G. Mauriz: M-7586, La Metropolitana 538.

ALTURAS DE ALMENDARES: MAGnífico chalet, 5 habitaciones, 2 baños, garage dos autos: $6,000 efectivo y $66,000 hipoteca moratoriada. Otro, modernísimo: $11,000. Casa de una planta: $8,500. G. Mauriz: M-7586, La Metropolitana 538.

LA SIERRA: CASA MODERNA, CON garage y patio, bien situada: $4,000. Otra: $5,000, espléndida, con garage y cuartos de criado y chofer. Chalet frente parque, ganga, último precio: $9,000. Colosal esquina, mucho terreno: $15,000. G. Mauriz: M-7586, La Metropolitana 538.

REPARTO ORIENTAL: HERMOSA casa-quinta, con toda clase de árboles frutales, 5 habitaciones, 2 garages facilidades de pago o se admite casa o terreno, en Habana o Vedado. Gerardo Mauriz: M-7586: La Metropolitana 538.

VEDADO: BRISA: 23 POR 22.66, A $13.50. Otra, 12 por 22.66. Otra, 10 por 22.66, sombra, a $14.00. Calle Trece, 13.66 por 50. Calle B., próximo 23: $12.00. Calle Cuatro, brisa, próximo 23, a $11.50. Gerardo Mauriz: M-7586, La Metropolitana 538.

SOLARES: ALTURAS, LA SIERRA, 10 por 47: $12.00. Otro, 10 por 47: $1,000. Otro, frente parque La Sierra, 20 por 50: $3.50. Calle 12, 11.79 por 47, a $3.50. Otro, Calzada Columbia. Gerardo Mauriz: M-7586, La Metropolitana 538.

SE VENDE EN LA CALLE CIENfuegos cerca del parque La Fraternidad casa antigua mampostería y azotea, 7.50x17 ms. Informan: M-8584 de 10 a 11. No trato con corredores.

VENTAS

48 CASAS

CASAS HABANA. CRESPO 3 PLANtas $10.000-00 Trocadero 3 plantas $6.000-00, Villegas 3 plantas en 6.000, Aguacate 3 plantas, $17.000.00. Lealtad 3 plantas $15.000.00. Pérez, Perseverancia 50. M-3563.

CASA MANRIQUE Y NEPTUNO 2 plantas, $8.500, Lagunas y Galiano 2 plantas: $12.000. Indio, 2 plantas, $11.000.00. Animas 2 plantas, $8.500. Aguacate 2 plantas $9.000.00. Aguiar 2 plantas, $12.000. Salud 2 plantas, $14.000.00. Pérez, Perseverancia 50. M-3563.

OPORTUNIDAD, CALLE MALOJA, pegado Angeles, 6.20 por 32, con 7 habitaciones, buen estado, $4.750. Solamente $1.750 contado. Varios más. Marrero, Aguiar 25. Notaría M-7774 y U-6671.

CALZADA DEL CERRO, ANTES DE Palatino, lugar comercial. Vendo casa antigua, 12 por 23 metros, dando fondo a otra calle, a $15.00. Benítez, Carlos III número 12, edificio Providencia, de 1 a 4.

VENDO CASA MODERNA FABRIcación, tres plantas, decorada. Jovellar, moderno, menor precio que lo invertido: M-7874.

ALVAREZ Y ROJAS

Constructores. FO-2754 y M-3802

Vendemos palacete de esquina, sin estrenar, muy lujoso, baños en colores, lo más chic de Almendares. Véalo todas horas, 5ta. y 14, reparto Almendares fácil pago.

VENDO 2 CASAS $2.200 CADA UNA modernísimas, portal, sala, saleta, Columnas escayola, 2 habitaciones, baño intercalado, cocina, 2 patios. Esperanza 9 y 9-A., Cerro, 12 por 24. Telf. I-6308 Figueroa.

GRANDIOSA RESIDENCIA CON TOdos los detalles, de 2 plantas independientes en el paradero La Sierra En $10.500. Informa Raúl, Neptuno e Industria café, de 1 a 4 no corredores.

LA PARTE MAS ALTA DE JESUS del Monte, Arellano No. 18, se vende casita preciosa portal, garage, sala, 2 habitaciones, baño intercalado, comedor, cocina, patio y traspatio con frutales y acuarium, baratísima y con facilidades.

¡GRANDES OPORTUNIDADES!

CASA DE DOS PLANTAS, PROXIMA Reina: $3,800; otra, dos pisos, moderna, excelente lugar: $6,500; otra, (siete habitaciones): $3,800; otra, magnífica medida, moderna, junto a Belascoaín: $2,900. Prado 19: M-6513.

MAGNIFICAS CASAS, UNA Y DOS plantas: Concordia, Industria, Perseverancia, Consulado. Precios ocasionales. Casita próximo Reina: 1,500 pesos. Varias, esquinas y antiguas, para fabricarlas, baratísimas. Prado 19: M-6513.

EN VIBORA, SANTOS SUAREZ, LUyanó, Cerro y Almendares. ¡Verdaderos regalos!! Casas con portal, desde $1,200. Residencias con garage desde $4,500. Una, (fabricación mixta: $850.00). Varias, a plazos. Prado 19: M-6513.

LA MEJOR CASA, EN AMPLIACION de Almendares, Avenida Primera entre Nueve y Diez. Acabada de construir, con todas las comodidades, 5 habitaciones, 675 varas, hermoso patio: $6,000. La llave, el dueño, media cuadra de tranvía y ómnibus.

¡A COJER MANGOS BAJITOS!

REBAJADA A $3.600-00 CASA DE mampostería y azotea, 6.50 por 34, Maloja 134 entre Campanario y Lealtad, sala, saleta, comedor, cinco cuartos bajos y uno alto, servicios etc. Es un regalo. Puede verse a cualquier hora. Informan F-6342. (dueño).

EN LA HABANA PUNTO CENTRIco se vende una gran casa de dos plantas con 260 metros. Precio: 12.000 pesos y se puede dejar una cantidad en hipoteca. Renta de alquiler 8 por ciento de interés. Trato con comprador a todas horas. Calle 9 No. 14 entre H e I. Vedado.

VENDO UNA ESQUINA, 400 VAras, comercio; y una casa, de 400 varas. Todo pegado. Renta: 45 pesos. Precio: 3,000 pesos. Informes: Galiano 125, café. Benjamín García.

VENDO CUATRO PROPIEDADES: tres, en San Nicolás; y una, 8 por 18, en Campanario: $6,000. Tengo dos esquinas en venta, una: $8,000, en Rayo; y otra, en $13,500 Todas dan buena renta. Informes: Galiano 125, Benjamín García: Telf. M-4461, café.

VEDADO, EN LOMA SOMBRA VENdo 2 casas mampostería y azotea. 14.33x50 en $11.000; verdadera ganga. Guillermo Delmonte, Habana No. 84. M-2474.

EN $1.100.00 VENDO CASA COMpuesta de portal, sala, tres cuartos, comedor, buen baño. Aguacate 11 Habana.

VERDADERA OPORTUNIDAD: CAsa moderna, en la calle Salvador, Cerro: portal, sala, comedor, 3 cuartos, baño completo, servicio, patio y cocina, en $2.200. Otra, en $1,350. Informes: Raúl Neptuno e Industria, de 1 a 4. No corredores.

SE VENDE EN MAYIA RODRIGUEZ Finca de recreo con toda clase de árboles frutales, jardines y otras comodidades con lujosa residencia. También se venden solares preparados para fabricar. Telf. I-5382.

ESTRENE CASA, REPARTO ALMENdares, una cuadra cine Roxy: garage, jardín, portal, sala, comedor, 3 cuartos, baño moderno cocina, servicio de criados y patio. Abel Rodríguez, Doce y Catorce.

SE VENDE EN LO MEJOR DEL REparto La Sierra 6 entre 3a y 5a. hermosa casa compuesta de jardín, portal, sala, 4 cuartos, baño, comedor, pantry, cocina, patio cuartos de chofer y criados, lavandería y garage. Informes I-3224.

REPARTO ALMENDARES FO-3346

Vendo regio palacete esquina, mucho lujo y confort, nuevo, sin estrenar, véanlo a todas horas, se dan facilidades para su compra, también vendo 2 regias residencias en el reparto Miramar, se dan con facilidades. Para verlos e informes: calle 9 y 12, reparto Almendares, Oficina Sr. Alpendre.

49 SOLARES

MAGNIFICO SALON EN LA 5a. Avenida frente Miramar Yacht Club 18x60 vs. a $1.80 Dueño: Villa Lydia, Ave. 10

VENTAS

53 AUTOMOVILES-ACCESORIOS

SE VENDE UNA CARROCERIA CErrada de 7 asientos en perfecto estado, teléfono U-1854.

VENDO FORD SPORT COUPE DEL 30 buenas condiciones, barato. M. Chernin, San Isidro No. 50.

FORD DE CUATRO PUERTAS 1931. Está nuevo, equipado con gomas nuevas, 6 ruedas, mecánicamente nuevo. Precio de situación. Damos facilidades. Belascoaín 171.

BUICK SEDAN, CUATRO PUERTAS, Modelo 1931. Se vende muy barato, propio para alquiler. Puede verlo, en Belascoaín 171.

AUTOMOVIL, SE VENDE UN PONtiac del 35, color beig, en flamantes condiciones, como de paquete. Informan, taller de reparaciones de Tomás González Infanta 102, teléfono U-5268

DOS CAMIONES, DE CINCO TONEladas, gomas macizas, funcionando perfectamente. Se vende o se cambia por carro de paseo o por una propiedad. Mr. Fogler, hotel Roma: Telf. M-6944.

ESTAMOS LIQUIDANDO: TENEMOS de los modelos 31, 32, 33, 34 y 35. Todos completamente reconstruídos y buenas gomas. Damos facilidades de pago. Agencia Ford de Belascoaín 171.

CAMIONCITO DE REPARTO, FORD, con carrocería de fábrica. Tenemos uno del año 31; y otro, del 29, en perfecto estado de mecánica. Damos facilidades de pago. Belascoaín 171.

FAETONES FORD, PROPIOS PARA alquiler de plaza, buenos de mecánica, pintura y gomas. Se vende muy barato y con grandes facilidades de pago. Belascoaín 171.

NASH SEDAN, CUATRO PUERTAS, motor chico, propio para alquiler de plaza. Se vende regalado. Damos facilidades. Puede verlo, en Belascoaín 171.

GANGA EN 550 VENDO CUPE FORD de lujo completamente nuevo con asiento trasero, vestidura de cuero Verlo en garage de Estrella 14, entre Aguila y Angeles.

GANGA: PARA COLEGIOS

Hupmobile nuevo, de paquete, sin estrenar, modelo atrasado, seis cilindros, cinco pasajeros, turismo, se vende. También se venden dos ómnibus pullman, dos meses de uso, marca Republic, Monte 429. Bomba Pratt.

¿DESEA USTED COMPRAR, VENder o cambiar su automóvil? Visítenos en Zanja No. 142 «Garage» tenemos de todas las marcas desde $25 hasta $800.00.

GANGA

Se vende barato, un automóvil Graham Paige, con muy poco uso y en perfectas condiciones. Informan en la Administración del DIARIO DE LA MARINA.

54 MAQUINARIAS

SE VENDE UN RECORTADOR DE 15 pulgadas y una prensa para taller de mecánica. Informes R. Lusso. Calle 25 No. 3. Teléfono U-1854.

VENDO PRENSA PLATAFORMA, circular con 4 cajas para baldosas o mosaicos. Molinos superiores para maíz, gofio y otros productos. Real y Puente La Lisa, (frente Cuartel G. R.) Marianao.

VENDO UN TORNO MECANICA, cambio rápido; un motor, 3 HP., gasolina; un taladro 20»; un molino de maíz. A. González, Santa Rosa número 57, casi esquina a Infanta. Telf. M-3493.

SE VENDE BOMBA POZO PROFUNdo 5.000 litros por hora. Motor 1½ H.P. Internacional, consume 1 galón 5 horas, tubo extracción galvanizado 3 pulgadas, correa de cuero; todo nuevo de fábrica. 16 tiras de cañería 1½. Riegue sus plantas, asegure su producción. Aramburo 3. Mora.

VENDO BARATO, TRES TAMBOras, de cuatro, dos, o un departamento; una centrífuga, de 24 pulgadas; un mangle, de planchado liso. José Ampudia, Callejo Ribalta número 3, Sagua la Grande.

BOMBAS NEPTUNO Y PRAT. LAS mejores bombas más silenciosas y baratas. La Casa de los Motores. Reparaciones, enrollados, motores de todo caballaje y velocidad. Egido 39. M-4136.

VENDO CALDERAS HORIZONTAL 40 H.P. Vertical 25 H.P. y 10 H.P. Su dueño Rodríguez. Santa Catalina 15, altos. Cerro. Habana. Teléfono: I-6993.

56 MUEBLES Y PRENDAS

MI JUEGO CUARTO: $15.00, DE 5 piezas; escaparate, 2 lunas y el de tres cuerpos: $28.00, son modernos; radio mueble: $25.00; juego comedor, barato. Sitios 40, entre San Nicolás y Rayo.

DOS JUEGOS DE CUARTO, UNO: $18.00; y $30.00, el de tres cuerpos, último modelo. Están nuevos y muchos muebles más. Radio Víctor $20.00, por pronto embarque, Neptuno 220, entre Aramburo y Soledad.

URGE VENDER, ANTES DEL DIA último, juego de 3 cuerpos: $50.00; otro: $25.00, comedor; recibidor: $35.00 modernos; nevera porcelana: $28.00 y $12.00; chaisselong: $8.00; radio: 25 pesos. Sitios 111, entre Campanario y Lealtad.

JUEGO CUARTO: $18.00; OTRO, 3 cuerpos: $30.00; otro 3 cuerpos, grande, último modelo, escaparate lunas: $10.00; radio Víctor: $25.00. Varias piezas sueltas, baratas, Maloja 81, entre Manrique y San Nicolás.

JUEGO DE MIMBRE DE FINA CAlidad con chaise-longue y mesa de thé. Baratísimo. 7 entre 6 y 8. La Sierra (casa rosada).

VENDO MODERNISIMO JUEGO SAla o recibidor, siete piezas, caoba, tallado, completamente nuevo. No mueblistas. Dragones 100 2o. piso, esquina Campanario.

GANGA. SE VENDEN LOS MUEbles de una barbería que se cerró en Inquisidor y Acosta teléfo. M-4253

POR RAPIDO EMBARQUE VENDO juego cuarto 3 cuerpos, $27; otro 3 cuerpos, grande, $35; sala, $30; comedor regio Renacimiento, $80, tido nuevecito, moderno. Escobar, 9, bajos, San Lázaro y Lagunas.

VENTAS

56 MUEBLES Y PRENDAS

SE VENDE PRECIOSO JUEGO DE cuarto de niño, color azul, con bañadera y pesa, se da muy barato. San Francisco de Asís No. 3, esquina a Chaple, Víbora.

POR EMBARCAR REALIZO MOBIliario fino completo incluyendo alfombras, limpiadores eléctricos Eureka y enseres casa. Trato particulares solo. Monte 407 apartamento 59.

SE VENDE POR EMBARCAR UN Frigidaire. Informan 21 No. 5 altos, puede verse de 9 a 12 y de 2 a 6.

MUEBLES EN GANGA

Juegos cuarto, 3 cuerpos, completos: $98.00; otro: $115.00; otro: $140.00; Arte Moderno: $50.00; sala: $40.00; recibidores: $48.00; living room: $98.00. Radio toda onda, baratísimo. No pierda esta oportunidad, San Nicolás 63, (fondo «La Epoca»).

URGENTE VENDO CUARTO MOderno, $20; otro tres cuerpos, $35; otro elegantísimo butacón. Sala, comedor caoba, todos último tipo, escaparate: $35.00. San Joaquín 33¼ y Monte.

MUEBLES A PLAZOS

zBrindamos los mejores muebles, desde los modestos a los más lujosos. Facilidades de pago. Especialidad en fabricación. Tomamos muebles en fondo. **Díaz y Chao, Neptuno 197 y 200, entre Belascoaín y Lucena. Telf U-5154.**

JUEGO DE CUARTO GRANDE, MUY bueno, mandado hacer, muy barato; jarrón precioso, lámpara bronce, cuadros óleo. San Lázaro y M., Hotel Andino, cuarto 210, de 1 a 4.

MUEBLES... MUEBLES...

Juegos de 3 cuerpos, 2 hojas; comedor, Arte Moderno y Renacimiento; sala, todos tamaños. Los modelos más modernos. Piezas sueltas. Precios bajísimos.

A PLAZOS: $1.50 SEMANAL

Al contado, a precio de costo. También compramos y cambiamos, tomándolos como fondo. Háganos una visita y hará el mejor negocio.

"LA SIRENA": U-1360
Neptuno 235, esq. a Soledad.

OBJETOS ARTE JOYAS

A precios increíbles liquidamos: Figuras de bronce y marfil, porcelanas, lámparas y Frigidaire, relojes de pared y pie, gobelinos, juegos de cubiertos de plata, de café, objetos de plata, mubeles antiguos y modernos. También tenemos un surtido enorme de joyería fina.

"LOS TRES HERMANOS"

Consulado núms. 94 y 96

Telf. M-3534.

VENDO JUEGO CUARTO $25, MOderno, otro 3 cuerpos baratísimo color nogal, comedor 9 piezas, $25. sala $14, lámpara $2. Jesús del Monte 27, altos una cuadra Esquina de Tejas.

FAMILIA, VENDE LUJOSO COMEdor Renacimiento Español, cueros repujados: $100.00; regio cuarto, caoba, tiradores carey: $95.00; living room: $110.00; recibidor, Arte Moderno: $40.00. Salud 54, entre Escobar y Lealtad.

"La Nacional"

Dinero por joyas y muebles.

Compra y Venta

MUEBLES PARA OFICINA
Disribuidores de los muebles de acero "Steel-Age".
EQUIPAJES
BAULES Y MALETAS
Surtido completo
Registradoras "NATIONAL" con garantía mecánica.

"LA NACIONAL"

Villegas 93, entre Teniente Rey y Amargura. A-9915.

LA CASA INGLESA

SALUD Nº 9 ESQ A RAYO
TELF. M-7179

Muebles finos y corrientes, nuevos y usados: comedor, Renacimiento: $65.00; Arte Moderno: $50.00; cuarto: $25.00; sala: $10.00; cenicero chaislongs, alfombras, lámparas, paravanes, espejos. Compramos, vendemos y cambiamos. Visítenos y ganará dinero. **«La Casa Inglesa», Salud 9 esquina Rayo: M-7179.**

VENTAS

56 MUEBLES Y PRENDAS

OBJETOS DE ARTE

Propios para regalos o adornos de su casa. Nuestros precios son incomparables. Extenso surtido en porcelana, bronce, mármol, etc. Paravanes, alfombras, chaisselongs, ceniceros, figuras variadas, espejos y muebles de todos los estilos. Compramos y cambiamos. Salud 9. Telf. M-7179 «La Casa Inglesa».

VENDO JUEGO CUARTO: $25.00; otro, 3 cuerpos: $35.00; otro, elegante butacón; sala y comedor, todos caoba. Arte moderno; escaparate chif forrobe: $12.00, cama: $3.00. San Joaquín 33 y cuarto, esquina a Monte.

HAGA SU AGOSTO
40 POR 100 DE REBAJA

En
Muebles,
Lámparas,
Objetos de Arte
y Antigüedades.

¡EL RAS!

Zanja núm. 52.

Sucursal: Angeles 6.

Telf. U-4800.

MUEBLES EN GANGA

Juegos cuarto: $30.00; ídem., 3 cuerpos: $40.00; sala: $15.00; comedor: $30.00; escaparates: $9.00; con lunas: $15.00; mesas correderas: $4.00; aparadores: $6.00; 6 sillas y 2 sillones: $10.00; neveras: $10.00; máquinas de coser y escribir. Se cambian y compran toda clase de muebles, pagando más que nadie.

LA PRINCESA, SAN RAFAEL 107
entre Escobar y Gervasio: U-7926.

URGENTE: A PRIMERA OFERTA, vendo regio juego comedor, Renacimiento Español. Costó $700.000, por 160 pesos; fino juego cuarto, última novedad y radio. Lealtad 122, bajos, entre Reina y Salud.

LA CASA MOSQUERA

San Rafael 129 y 131. Telf. U-5437
Mueble su casa con gusto y con poco dinero. También le cambiamos sus muebles o hacemos el negocio que más le convenga. Háganos una visita. No perderá tiempo. La Casa Mosquera, San Rafael 129 y 131. Telf. U-5437. Facilidades de pago.

LAMPARAS

Nuevas y de uso, desde $0.90 hasta $100.00. Jarrones y adornos, un surtido extenso, únicamente visitándonos. Compramos y cambiamos.

"LA CASA INGLESA"
Salud núm. 9, esq. a Rayo. Telf. M-7179.

CASA ARECHAGA

«EL SIGLO»
TALLER DE EBANISTERIA

Muebles en todos los estilos, los encontrará visitando ésta su casa. Vendemos únicamente a particulares. Precios sin competencia. Manrique 189. Telf. A-6135.

SALUD 11

NO PIERDA TIEMPO BUSCANDO MUEbles, venga a esta casa. Juegos de cuarto a $20; comedor, $30; sala, $10; recibidor, $20; camas, $4; neveras, $7; sillas $1; sillones $1.50. Radios, lámparas, pianos

DULCERIAS COMPLETAS
Se venden 1,000 moldes, güinches, alteras, batidora, sobadora, tártara, etc.

OFICINAS
Máquinas, burós, libreros, caja contadoras, hierro.

EQUIPAJES
Maletas y baúles. Liquido vidrieras y armatostes:
No compre sin vernos: M-9136.

VENTAS

56 MUEBLES Y PRENDAS

SE VENDE: UN REGIO COMEdor, francés, con su lámpara; otro, de seda, dorado; dos cómodas, de carey y bronce; un lindo tapiz chino y dos jarrones de Sevres; dos roperos, de seda; dos vitrinas, de pared; algunos cuadros; un espejo antiguo, ovalado; una linda vajilla, para 18 cubiertos; gran servicio de plata, para te; y los más lindos manteles de seda; y un juego de cuarto, de caoba. I. número 18, esquina a Once, Vedado.

VENDO REFRIGERADOR GENERAL Electric, muy barato, con botellón para agua, San Julio 23, entre Santos Suárez y Enamorados.

BAULES y MALETAS

En maletas de cuero, finas, somos únicos. Gran surtido en baúles, escaparates, camarote, bodega, maletas de fibra y maletines de cuero, finísimos. Compramos y cambiamos. **«La Casa Inglesa»**, Salud 9, esquina a Rayo. Telf. M-7179.

FAMILIAS: VENDO JUEGO DE cuarto, 3 cuerpos, 8 piezas, baratísimo, moderno; otro, regio, mayor, finísimo; uno de sala, espejo colgado; uno de comedor,, una nevera un radio, onda corta y larga y varias bonitas lámparas y otros objetos. Todos flamantes. Urge venta, San Rafael 143-E., entre Soledad y Aramburo.

MUEBLES BARATOS

A VERDADEROS PRECIOS DE GANGA
Liquidación permanente de radios, juegos de sala, cuarto y comedor.

VENGA A VERNOS EN SEGUIDA
Ahorrará dinero. Facilidades de pago. Tomamos sus muebles a cambio.

«La Casa López», Belascoaín 76, entre Jesús Peregrino y Pocito.
Teléfono: U-4541.

ARMATOSTES, VIDRIERAS

Espejos, rejas y divisiones de oficinas, mostradores, estantes, archivos metal, escritorios, máquinas oficina y otros enseres valiosos, se rematan en Compostela número 53, entre Obispo y Obrapa: A-7744.

"LA PREDILECTA"

Vende, compra, cambia: objetos de Arte, jarrones porcelana, alfombras, lámparas, muebles en general, pianos. Facilidades pago, «La Predilecta», San Rafael y Oquendo: U-2530.

ANTIGUEDADES Y OBJETOS

De Arte, crucifijos de tallas admirables, cuadros de mérito, bandejas, juegos de café, cubiertería, candelabros, escribanías, jarras y palanganas y otras cosas. Toda plata legítima. Alhajas antiguas y modernas, en profusión, a precios reducidos.

CARBALLAL HERMANOS
San Rafael 138, entre Gervasio y Belascoaín. Telf. U-5744

MUEBLES

A plazos y con grandes facilidades de pago, en LA PROTECTORA, Belascoaín 68. Liquidación de juegos de cuarto, sala, comedor, neveras, lámparas y piezas sueltas. Le tomamos sus muebles, como parte de pago. No deje de visitar la gran mueblería **LA PROTECTORA,** de Belascoaín 68, esquina a Salud: U-3145.

PUPITRES: COMPRO Y VENDO

Máquinas escribir, sumar, calcular, mimeógrafos, adresógrafos, muebles de oficina, fluses y capas, a $2.00. Monserrate 39 y Parque de Zayas: Telf. A-8054.

FOR TRASLADO DE CASA VENDO varios muebles. Avenida de La Paz 8, Alturas de Almendares. Teléfono: FO-1328.

VENTAS

56 MUEBLES Y PRENDAS

MUEBLES EN GANGA

Juegos de cuarto, Arte Moderno: $4.00 mensuales; comedor, caoba, último estilo: $3.00 mensuales; sala o recibidor, modernísimos: $3.00 mensuales; juego de cuarto, 3 cuerpos, caoba, últimas creaciones: $5.00 mensuales. Precios muy bajos.

"LA EMINENCIA", NEPTUNO 188
entre Gervasio y Belascoaín.

VENTAS

57 UTILES DE OFICINAS

OPORTUNIDAD. VENDO UN MImeógrafo «Edison Dick», completo en perfecto funcionamiento. También una máquina «Underwood» standard y una «Remington» portátil en perfectas condiciones. Teléfono U-5590.

VENDO RADIO DAY FAN $15, DE mueble, radio electrola, R.C.A., gabineteW $30. Grunow onda corta gabinete, y otros, funcionan correctamente. Jesús del Monte 27, una cuadra Esquina Tejas.

M-8081: PUPITRES COMPRO, muebles para oficinas, máquinas escribir, sumar, mimeógrafos, archivos, satélites, cajas hierro, libreros, burós, Kardex, tarjeteros, vidrieras, contadoras. Progreso 3 y Compostela 43. Telf. M-8638.

MUEBLES DE OFICINA

Vendo y compro: sumar, calcular, burós, archivos, Kardex, tarjeteros, cajas caudales, satélites, libreros pupitres, sillas giratorias, percheros y toda clase de equipos oficina. Dr. Julio de Cárdenas entre Perfecto Lacoste y Villegas. Telf. M-8638.

MAQUINAS, ARCHIVOS, BUROS, DINERO, JOYAS

Radios. Vendo, compro y cambio máquinas de escribir, sumar, calcular y coser, archivos-cajas, mimeógrafos, pupitres, equipajes, objetos de Arte, satélites y mesas.

FLUSES Y CAPAS, A $2.00
Procedentes de empeño: pantalones, sobrecamas, zapatos, maletas, etcétera.
Compro muebles de oficina.

LA HISPANO CUBA
Monserrate 39 y Parque Zayas.
Telf. A-8054.

MAQUINAS DE ESCRIBIR

Máquinas de escribir, sumar, calcular, burós, archivos, libreros, tarjeteros, Kardex, satélites, cajas hierro, estantes acero, juegos recibidor, carpetas, divisiones, juegos recib., carpetas y divisiones. Compostela 43, entre Dr. Julio de Cárdenas y Presidente Zayas: M-8081.

MAQUINAS DE ESCRIBIR

Sumar, calcular, burós, archivos, libreros, satélites, cajas de caudales, máquinas de coser, radios, equipajes finos, ropa de hombre, joyería en general. Compramos y vendemos, «La Confianza». Suárez 7. M-2603.

58 LIBROS E IMPRESOS

CON 40 CENTAVOS, PUEDE USTED hacer la felicidad de su hijita, comprándole la revista **«Marilu»**, que la entretiene durante todo el mes. Pídala a nuestros vendedores. Agencia de Publicaciones «Madiedo», bajos del Centro Asturiano, frente al Parque Central. Telf. A-6466. Apartado 2070, Habana.

REVOLUCION DEL 95. CORRESPONdencia de la Delegación cubana en Nueva York, revelando por primera vez la historia íntima de nuestra guerra de independencia. Publicados hasta ahora cuatro tomos a $1.50 cada uno. Podemos enviárselos para examinarlos sin compromiso para usted. Teléfono FO-1372 o escriba a Editorial habanera, Quinta Avenida frente a Miramar Yacht Club.

59 RADIOS

REGIO RADIO VICTOR, DE ONDA corta y ylarga: $30.00; y el del establecimiento, onda larga: $10.00; rotofónica, con muchos discos, Víctor: $7.00, por urgente embarque. Neptuno 220, entre Aramburo y Soledad.

RADIOS: ONDA CORTA Y LARGA, 6 tubos: $35.00; otro, General Electric, 5 tubos, magníficos. Véalos: Maloja 18, segundo piso.

SE VENDE RADIO AUTOMOVIL R. C. A. Víctor nuevo, 2 meses uso 50 pesos. Baños 56 entre 21 y 23 Telf. F-4390.

GANGA: VENDO MI RADIO R.C.A. Víctor modelo 220 completamente nuevo en $38.00 San Indalecio 36, altos, entre Encarnación y Cocos. Víbora.

¡¡RADIOS: $9.98!!
3 estilos: $9.98, $14.50 y $19.50
JOHN L. STOWERS.
SAN RAFAEL 29.—Tel. M-1973
Habana.

VENTAS

60 INSTRUMENTOS DE MUSICA

SE VENDE MUY BARATO, PIANO moderno, lindas voces, tres pedales, banqueta, teclado blanco. Está nuevo. Se da a la primera oferta. Milagros número 122, entre Porvenir y Octava, Víbora.

"LA PREDILECTA"

HAGASE DE UN PIANO, POR $5.00 AL MES

Alquiler, desde $2.00. Tenemos los mejores pianos, al precio más ínfimo. Visite nuestra gran exposición y se convencerá. «La Predilecta», la casa que no cobra lujo. Facilidades en los pagos. San Rafael esquina a Oquendo, al lado del Bar). Telf. U-2530.

PIANOS DE GANGA

Por $6.00 y $7.00

MENSUALES, DESDE $80.00.

Usted puede hacerse de un piano de las famosas marcas «R. S. Howard» y «John L. «Stowers».

San Rafael 29. Telf. M-1973.
Habana

PIANOS DE COLA Y VERTICALES

Ventas a plazos cómodos.

Representación exclusiva:
STEINWAY: Berlín, New York.
STEINBERG: Berlín.
GAVEAU: París.

UNIVERSAL MUSIC AND COMMERCIAL CO.
San Rafael núm. 10.
Telf. M-8487.

LOS MEJORES PIANOS, LOS VENde «La Internacional», cuarto cola y verticales, de famosas marcas: Steinway, Ronich, Pleyer y Karman. Grandes facilidades de pago. «La Internacional», San Rafael 57, esquina a Campanario.

SEÑORA: SEA BUENA MADRE Y protectora de sus hijos. No destruya su tierno y delicado oído, con piano malo. Vea éste y maravillese. Barato. Dragones frente al teatro «Martí».

AFINADORES

$2 SOLAMENTE LE CUESTA AFInar su piano, poniéndole cuerdas nuevas, gratis, siendo pocas las rotas. Reparaciones grandes, baratísimas. Oiga tocar al afinador, lindas piezas. Teléfono I-3186.

AFINE SU PIANO POR $2.00, CON toda garantía y seguridad. Manuel Domínguez, afinador-mecánico, graduado en la Escuela «Danguard», de New York. Taller de Reparaciones, Dragones entre Prado y Zulueta. Teléfono M-3040.

AFINADOR-COMPOSITOR DE PIAnos del conservatorio de música (Masriera). Experto graduado en Michigan. Trabajos garantizados. Precios módicos. Afinar: $2.00. Salgo al campo. Avisos: profesor (Vidal Cuveller). Teléfono A-8606.

61 DE ANIMALES

AVES PLYMOUTH ROCK BLANcas, gallinas $1.80. Gallos $3.00. Huevos, $1.20 docena, pollitos, $1.80 docena. Gallinas con pollitos. Gallos, huevos, pollitos Rhode Islasd rojos. F.O-2530.

VENTAS DE VACAS

Recentinas, de mucha leche, jóvenes y añojas. Véalas y se desengañará. Ayestarán 1. Telf. U-1129.

VACAS RAZA LECHERA

Se venden recentinas y próximas, Holstein y Jersey, añojas y añojos. Toros sementales de la mejor clase lechera. Yuntas de bueyes Una jaca fina. Se pueden ver a todas horas Carretera de Vento Km. 6 y Aldabó. Finca Buctamante. Más informes: Teléfonos M-2189 e I-7139 Sr. Fernández, Figuras 4 esquina a Lealtad.

VENTAS

61 DE ANIMALES

VENDO, A PRECIO DE SITUACION mulos, carros y arreos de todas clases, caballos, mulos de monta y Pony, 4 potros sementales 7 y media cuartas, bonito color; 40 mulos criollos, domados, de monta y cerreros; carros cerrados para lecheros y un burro semental criollo, una cesta de mimbre con sus arreos, montura y una Pony. Domingo Jarro, Marina y Atarés, Jesús del Monte. X-2876.

62 OBJETOS VARIOS

VENDO VIDRIERAS MODERNAS, de todos tamaños, de mostrador y sobre mostrador, una de lunchs, cantina moderna, mostradores, divisiones. Todo barato. Estrella 109, por Campanario, carpintería.

PARA CAMARA «CONTAX» SE VENde un lente «Tele-Tessar» telescopio K 1: 6,3, f. 18 cm. Para tomar fotografías a larga distancia. Absolutamente nuevo. Su precio de venta: $159.00. Ofertas y detalles llamar al M-3784 de 3 a 7 p.m. Mr. Ulser.

SE VENDEN 8 MESAS DE FONDA, una grande de cocina, 1 fregadero, muy barato. Paula 10 en el Bar.

VENDO MADERA CASI NUEVA ENcofrado tabla 1x8 y 12 alfadras 3 por 4, 2x4 de 4 a 6 p.m. Villanueva y Herrera, Fábrica de Macilla.

SE VENDE SOLICITARIO DE BRIllante, 2 kilates 30, aro platino: 200 pesos. También se cambia por auto cerrado, chico, dando diferencias. Gutiérrez: M-5159. Horas laborables.

ARMATOSTES, VIDRIERAS

Casas de modas, café, cantinas y mesas Vitrolite, vidrieras, neveras, sillas café, panaderías y dulcerías completas, silla hierro, jardín, mármoles, contadoras, caja hierro, mostradores, muebles equipajes, lámparas, muebles oficinas. Visítenos. Urge venderlos. Salud 11: M-9136.

VIDRIERAS

Distintos tamaños: armatostes, cajas hierro, contadoras, neveras, refrigeración, divisiones, mamparas, muebles oficina, equipajes. Liquidación de lámparas, muebles todos estilos. No compre sin vernos. No tenemos corredores, ni compradores, en la calle, ni ventas a plazos. Vendemos y compramos. Visítenos: Salud 11: M-9136.

LIQUIDAMOS PESAS USADAS, DE todas marcas: comerciales, domésticas e industriales. Reconstruímos y cambiamos. Venta y servicio organizado en todo el país. Escriba: Agencia Pesas «Toledo»: A-7807. Habana y Chacón.

Vidrieras, Contadoras, Molinos Café Hobart

Mesas de Vitrolite, sillas, banquetas, mármoles, exprimidores jugo, pasteleras caja caudales, pesas, molinos café contadoras de cuatro y cinco gavetas National, enseres de comercio. Compro, cambio y vendo.

VIDRIERAS DE USO

De todos tamaños, siempre en existencia de oportunidad. Reparamos, cambiamos y construímos. **Cano, Habana 116 y medio,** entre Amargura y Teniente Rey.

Vendo dulcería completa

Batidora, sobadora, güinches, mesa mármol grande, 1,000 a 3,000 moldes, motor 2 caballos, caja caudales, contadora, vidrieras, cantina Vitrolite, armatostes, neveras grandes y chicas, pesas, equipajes, muebles, sillones barberos. Venga enseguida, por 10 días. Salud 11: M-9136.

Dinero-Hipotecas.

63 SOLICITUD

DINERO

No pierda tiempo. Cuando necesite tomar dinero en hipoteca o Pagarés vea a M. Fernández, San Ignacio 50. Teléfono M-9772. De 2 a 5. Operación rápida y absoluta reserva.

DINERO EN HIPOTECA

En todas cantidades, al tipo más bajo de plaza, con la mayor reserva y prontitud.

MIGUEL F. MARQUEZ
Empedrado 16, altos. Telf. A-8450.

64 OFERTAS

FACILITO DINERO. SOBRE BOVEdas y panteones, desde 50 pesos. Mucha reserva. Firmo en el día. Tamzién hipotecas, desde $300-00. Informes: J. Llanes, Sitios 42, esquina a San Nicolás: M-2632.

DINERO

Por joyas: pulseras, aretes, sortijas, relojes otras joyas finas, de ocasión, a precios sin competencia. «La Regente», Neptuno y Amistad.

DINERO

Doy grandes y pequeñas cantidades en primera hipoteca, desde el 7 por ciento en adelante, para La Habana y sus barrios. Compro y vendo casas, solares y créditos hipotecarios. Compro y vendo Bonos y Acciones.

Julio C. Granda
Obrapía 33. Telfs. M-5921 y FO-1668.

65 BONOS Y VALORES

BANCO ASTURIANO: COMPRO BOnos y Acciones, compro Acciones Compañía Cubana Electricidad. Compro y vendo bonos y acciones de todas compañías, cotizables y no cotizables en la Bolsa. Manuel Piñol, Obrapía número 17.

N. GELATS Y COMPAÑIA

106 Aguiar 108 esquina a Amargura

CAJAS RESERVADAS

Las tenemos en nuestras bóvedas construídas con todos los adelantos modernos y las alquilamos para guardar valores de los interesados. En esta oficina daremos todos los detalles que se deseen.

PARA LAS DAMAS

70 INTERES PARA LAS DAMAS

FUERA CANAS: OBTENGA UN HERmoso color: negro, castaño o rubio, usando la tintura «La Favorita». Teñido del cabello: $3.00. Estuche: $1.00. De venta en todas las farmacias. Depósito: Virtudes núm. 28.

MADAMA BELLINI, PARA ENDUrecer sus senos, crema Bellini, sólo vale un peso nuestro folleto, diez sellos rojos, para embellecer su cuerpo. Apartado correos 1916. Madame Bellini, Cuba, Habana.

MODAS
Rosalía Hernández

San Rafael 52-B., bajos, esq. Oquendo: U-3127.

Dobladillo de ojo, a 2 cts. vara
Plisados de todos tamaños

Bordados, festones y ojetes en colores. Forramos botones. Hacemos vestidos de alta costura y económicos.

El éxito de esta casa se debe a la calidad de sus trabajos.

PEINADORA MADRILEÑA. —DES**pués de una larga temporada por Europa, ha regresado la peinadora de las damas cubanas y se ofrece en su casa y a domicilio, llamando teléfono A-6003 y módicos precios Animas 67, bajos.**

SERA IMPLANTADO EN ESCUELAS PUBLICAS EL SISTEMA "ALEMANY"

Aprenda el corte y costura y titúlese por este sistema nacional. Matrícúlese hoy mismo. Se alegrará aprender por un método tan eficaz, que vendemos con grabados y explicados al alcance de toda inteligencia. Cortará y coserá sus vestidos y a primera prueba quedará altamente satisfecha por el corte elegante y distinguido. El 31 de julio bajo un jurado, se examinaron y aprobaron con brillantes sobresalientes al título de profesoras de corte, las señoritas Chela Sancerni, Lila Martínez, Olga Díaz, Luz Divina Fernández, Rosa Ridrat, M. L. Alvarez, Eulalia Ruano, Sra. Ana Bargas, Srta. Hilda Rosa Farnesico. La autora, S. José 9. Profesoras con sucursales: Sra. Orfila, Luz 36; Srta. Hortensia, Atocha 6, Cerro.

POR UN PESO, SE HACE EL VEStido que quiera. Por 50 centavos, corto y entallo. Se dan clases de corte y costura. Manrique 28, casi esquina a Animas.

EXTIRPACION
DE LOS VELLOS DE LA CARA

Muslos, piernas, etc. por medio de la electricidad. Tratamiento definitivo y garantizado. Señora Alexander, calle Tercera número 281, entre 2 y 4. Vedado, Habana.

SOMBRERA, NI BOTE, NI REGAle su sombrero, sin verlo. Celestina. Tiño, hago en tela, reformo, plancho: 30 centavos. Corto y entallo, San Rafael 41, (farola en la puerta).

CORTE MODERNO NACIONAL

SISTEMA «MENDEZ»

Reconocido como el más completo y rápido para aprender a cortar y coser con perfección en poco tiempo, basado en la última moda de París. De venta: «El Encanto», «La Filosofía» y la **Academia Méndez. La autora** de este método avanzado de corte y costura, señora Méndez, brinda a las damas la oportunidad de aprender este arte interesante, en su Academia, a domicilio y por correspondencia, Neptuno número 81, (altos). La señorita Consuelo Sancerni ha sido graduada por el Sistema «Méndez», con brillantes notas.

SISTEMA "PALMER"

El método perfecto para aprender una letra cursiva y comercial. Tenemos en existencia: cabos de pluma, puntos, métodos, cuadernos, etc., etc., con precios especiales para colegios. I. E. Casanova, Obispo 70, Habana, distribuidor exclusivo para Cuba.

ENSEÑANZAS

75 PROFESORAS Y PROFESORES

SEÑORITA ROSA MALET, COMpetente profesora de piano, violín y solfeo. Se dan clases en casa y a domicilio. Informes: Calle 14 y 16, reparto Almendares: FO-3374.

APRENDA INGLES CORRECTAMENte con joven americano graduado Universidad de Chicago. Precios muy moderados, voy a domicilio. Sr. Davis, Industria 62, altos, teléfono: M-1259.

PROFESOR AMERICANO

Mr. Lewis, abogado de Boston, con certificado Universidad de Yale, se ofrece para dar lecciones en conversación a aquéllos que hablen algo el inglés, a domicilio o en su casa. Clases particulares y colectivas, día y noche. Precios razonables. A-8168.

PROFESOR GRADUADO EN MAdrid y París da clases a domicilio de Enseñanza Primaria, Elemental, Superior y francés. Usa nuevos y prácticos sistemas pedagógicos. Señor Cid, San Nicolás No. 3 Teléfono M-3423.

ACADEMIA «MEDINA». PREPARAtoria, Taquigrafía, Mecanografía, (máquinas modernas). Clases día y noche. Esmerada atención individual. Aritmética e Inglés. Módica cuota. Apodaca 2-C, bajos, entre Cárdenas y Economía.

MISS ETHEL, PROFESORA DE INglés, para mayores y niños. Precios convencionales. Telf. F-5168.

PROFESOR GRADUADO, OFRECESE colegios. Clases privadas, ciencias, letras. Dirigirse: Sr. Santacruz, Aguila 98, altos.

PROFESORA TITULAR, OFRECE servicios de Primera y Segunda Enseñanza; Inglés, Taquigrafía «Pitman». Mecanografía al tacto, Labores. Ingreso Escuela Superiores. Inmejorables referencias. P-6404.

FOLLETIN 35

LA SEÑORA

RAFAEL PEREZ Y PEREZ

De venta en la librería «Wilson», Obispo 52, Tel. M-3850.

les eran para Benirraspeig rémora nociva y perjudicial. ¿Actuando por mí y ante mí, como actuaban todos los bandos habidos y por haber en aquel y en los demás pueblos? ¡Cá, no señor; de ninguna manera! Tenque la tuvieran, pero por libre y unádrían jerarquía, sí señor; es natural nime designación de todos, despué de una asamblea al aire libre, debajo de las encinas de la ermita de la Virgen; por elección voluntaria y espontánea de los reunidos, sin acuerdos ni componendas anticipadas. Democracia al uso de los tiempos pasados... Otras muchas cosilas fueron llegando a oídos de doña Leonor, después de su regreso de «El Racó».

Y se espantó, sí señor; se espantó la señora al en

ENSEÑANZAS

75 PROFESORAS Y PROFESORES

APRENDA TAQUIGRAFIA CON ENRIQUE GIRO ...rito taquígrafo, ex-taquígrafo oficial de la VI Conferencia Internacional Panmericana. De 3 a 6 p.m. Escobar 80, altos, entre Concordia y Neptuno.

APRENDA INGLES CORRECTAMENTE ...te en corto tiempo. Método moderno y rápido. No luso pronunciación extranjera. Clases a domicilio. Cuota mensual moderada. Morel-s Systen, P.O. Box 685.

COLEGIO-ACADEMIA. NUESTRA SEÑORA de Belén. Primera y Segunda Enseñanza. Preparación para entrar en las Escuelas del Hogar, Normal, Comercio e Instituto: Gramática, Aritmética, inglés, taquigrafía y mecanografía. Villegas 14.

INGLES, TAQUIGRAFIA (INGLESA y española). Teneduría. Cálculos Mercantiles, Aritmética, Algebra, Caligrafía, Mecanografía y Ortografía: $8.00 mensuales, a domicilio por el profesor F. Heitzman, Monte 103, altos: M-9247.

INGLES: «QUIEN ADELANTE NO mira, atrás se queda». Clases a todas horas, por especialista de Londres. Profesor Farnes. Zulueta 73, apartamento 20: Telf. M-4005.

"SAN ELOY"

Colegio y Academia. Fundado en 1887. Primera y Segunda Enseñanza; Preparatoria, Bachillerato, Comercio, Idiomas, Cultura Física, Cursos preparatorios especiales. Admitimos pupilos medio pupilos y externos. Cerro 620. Teléfono I-6002. Pida Prospectos.

PROFESORA INGLESA, PROFESORA graduada de solfeo, piano y teoría. Clases en su casa y a domicilio, Santa Catalina 65, reparto Mendoza. Telf. U-3522.

BAILES MODERNOS «TOMASIN». Positivamente enseño a bailar rápido, elegante: son, fox-trot, etc. etc. Seriedad y garantía. Voy a domicilio. San Nicolás número 264 entre Gloria y Misión.

FERNANDO CUERVO, EX CATEDRAtico de Educación Física del Instituto Provincial de Oriente y con más de 12 años de práctica profesional en el colegio de los Padres Jesuitas, Club Náutico e Instituto de Segunda Enseñanza de Santiago de Cuba, y colegio Alemán del Vedado, en el que juntamente con el profesor Heider imparte actualmente esta disciplina, desearía ocupar algunas horas libres, desde el próximo mes de septiembre, en colegio serio que necesite profesor para la materia o en clases particulares. Telf. F-2411.

PROFESORA FRANCESA GRADUAda Academia de París da clases de francés a domicilio y en su academia. Se hacen también traducciones. Teléfono F-2658.

INGLES, TAQUIGRAFIA Y MECANOGRAFIA "GREGG" Colegios americanos. Aprenda inglés rápido, fácil, económicamente. Método modernísimo a base de conversación solamente. Garantía: usted podrá hablar una hora consecutiva al terminar la segunda lección del curso. La Taquigrafía y Mecanografía «Gregg», es la más fácil y más usada y enseñada en los Estados Unidos. Colegios americanos al alcance de todas las fortunas y preparación especial en inglés para la entrada en los mismos. Precios módicos. Prof. Richardson. Manzana de Gómez 514. Telf. M-9788.

BAILES ULTRAMODERNOS Y TAP Enseñado por Maurice y Srta. Sanander, profesores de New York, habiendo actuado en Cuba Hoteles: Nacional, Presidente, Sevilla y Sans Souci. Tango parisién, rumba, son, fox, pasadoble, bailes teatrales. Enseñanza rápida y privada, a damas y caballeros, Lealtad 153, altos, entre Reina y Salud.

PROFESOR DE BAILES Precios módicos. Enseñanza rápida: Vals, Fox, Tango, Blues, etc., etc. Doy clases a domicilio. Ismael Servelló, Cardenas número 3, segundo piso.

CLASES DE CORTE Y COSTURA, sistema «Martí», por módico precio a domicilio. Enseñanza garantizada. Mercedes Purón, profesora titular. Informes Indio 54, altos.

OBSEQUIO DE LA ACADEMIA DE COMERCIO

LUIS E. CORRALES

Los que presenten quince centavos en sellos, recibirán una Aritmética Mercantil, práctica. Clases: Teneduría de Libros, Taquigrafía, Ortografía, Inglés. Clases de Mecanografía: $1.00 mensual, una hora diaria. Clases individuales. Lealtad 141, entre Salud y Dragones.

PROFESORA DE 1a. Y 2a. ENSEñanza, años de práctica. Sistema pedagógico. Clases en casa y a domicilio. Preparatoria con el inglés. Muy referencias: F-2635.

76 COLEGIOS

Colegio Caballero

Para cursar los seis grados elementales. Programa de ingreso en la Escuela Profesional de Comercio o en Segunda Enseñanza. Preparamos para oficinistas. Enseñanza positiva. Cuotas módicas. Pida prospecto.

SAN RAFAEL 139, ALTOS

COLEGIO SAN ANTONIO DE GUANABACOA: Colegio de primer orden. Establecido en 1887. Comercio, Bachillerato, Primera Enseñanza y Preparatoria. Dos museos. Magnífica oficina bancaria para práctica comercial. Profesorado de alta competencia. Dormitorios con cuarto separado, para cada alumno. Excelente alimentación. Pulpería, agua potable de manantiales. Teatro del mismo Colegio. Ambiente campestre. Sports, gran piscina de recreación. Se remite gratis prospecto ilustrado. Pídase por correo al padre Director o al Telf. XO-1503.

77 ACADEMIAS

ACADEMIA DE IDIOMAS ROBERTS, Malecón 31. Teléfono: M-2124. ¿Deseó usted aprender inglés? Compre el Método Roberts. Se recomienda por sí solo. Distinción. Eficacia. Garantía. Última edición: $2.00.

"CASTRO POEY"

CLASES DE PRIMERA ENSEÑANza. Bachillerato, Comercio en Inglés y Español, Inglés, Taquigrafías Gregg y Pitman, Teneduría, Contabilidad, Cálculos, Mecanografía. Clases diurnas, nocturnas, individuales, colectivas. San Lázaro y Basarrate. Telf. U-3011. Pida folleto.

ACADEMIA RABIÑA EL NUEVO CURSILLO COMIENZA EL DIA 15 DE AGOSTO BACHILLERATO Clases individuales: Inglés, Francés, Alemán, Taquigrafía «Pittman» y «Gregg», Mecanografía, Ortografía, Teneduría de Libros, Correspondencia Comercial y Aritmética. TAMBIEN CLASES POR CORRESPONDENCIA. Curso E. de Ingenieros, Arquitectos y Veterinaria. Curso de Procurador. Pida Prospectos: Neptuno número 80, altos, esquina a Manrique. Teléfonos: M-9349 y A-9222.

OBSEQUIO DE LA ACADEMIA DE COMERCIO

LUIS E. CORRALES

Los que presenten quince centavos en sellos, recibirán una Aritmética Mercantil, práctica. Clases: Teneduría de Libros, Taquigrafía, Ortografía, Inglés. Clases de Mecanografía: $1.00 mensual, una hora diaria. Clases individuales: Lealtad 141, entre Salud y Dragones.

ENSEÑANZAS

77 ACADEMIAS

ACADEMIA BRAVO

Primera y Segunda Enseñanza. Especialidad: Bachillerato, Comercio, Taquigrafía, Mecanografía, Idiomas, Ortografía y Correspondencia. Ingreso en Escuelas Ingenieros, Veterinaria, Comercio, Normales Cadetes, Aviación y Técnica Industrial. Laboratorios para práctica de Física y Química. Clases por ex Catedráticos del Instituto Primera Enseñanza, por doctores en Pedagogía y maestros Normalistas. Servicio de ómnibus a domicilio. Pupilos, medio pupilos y externos. Neptuno 198 y 199 (dos edificios): U-2627.

INTERES GENERAL

¿NECESITA USTED RECIBIR ALgún artículo de Estados Unidos? ¿Quiere enviar algún producto? Escriba a Mr. Carl O. Huni, 1350 Broadway, New York, City.

CEBOLLINO DE CANARIAS DE LA nueva cosecha, recibido por servicio Aéreo vía New York. Apresúrese a hacer su pedido «El Vapor», Aguila 187, teléfono M-9506.

CON 350 PESOS TIENE USTED EL mejor negocio para un matrimonio informan San Ignacio 62, 1o en la misma se alquila una cocina y comedor.

MOLINOS DE CAFE MODERNOS, "NATIONAL"

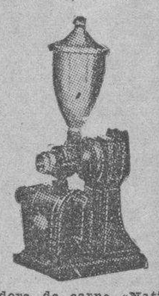

Picadora de carne «National» Rebanadora para Lunch. «National»; Cajas de Seguridad, Archivos y Escritorios. La más alta calidad en el mercado. A plazos cómodos.

BOLSA DE MUEBLES DE OFICINA

Compostela 53 y 55, entre Obispo y Obrapía.

A-7744 Habana A-7744

Dr. EDUARDO BRUNET

CIRUJANO DENTISTA MEDICO CIRUJANO

SAN RAFAEL 135 ENTRE BELASCOAIN Y GERVASIO

TELF. U-3614 . LA HABANA

Cualquier problema de sus dientes o de su boca, quedará resuelto satisfactoriamente. Visite hoy mismo al

DR. BRUNET

Y se convencerá. Hora fija al que lo solicite. Consultas diarias, de día y de noche. Facilidades de pagos.

SE COMPONEN MALETAS Y ARtículos de cuero. Fabricamos correítas reloj, cinturones, bozales para perros, etc., Romero Monserrate 29, frente parque Zayas. Telf. M-3916.

LA FORMULA DEL MILLON DE dólares. —El HORMAO-PILO es es tónico restaurador del cabello que elimina la caspa. Cura la calvicie. Hace salir el cabello después de muchos años de haberse caído. Uselo hoy mismo. Lo que gasta en HORMAO-PILO lo recuperará con creces en pelo. De venta en Farmacias y Perfumerías. Agentes para Cuba. Edificio La Metropolitana No. 220 Box 2287. Habana. Se solitan Agentes responsables en el interior.

SORDOS

Véanos y con poco dinero adquirirá un aparato que le permitirá oír. Venga a probarlos y se encantará.

CARBALLAL HNOS.

San Rafael 128 joyería entre Gervasio y Belascoaín. Telf. U-5744.

"EL CASTILLO DE FARNES". Acabamos de recibir sidra natural, chorizos asturianos y de Cantimpalo, de la clase más selecta; embuchado de la Sierra, jamones, queso de Cabrales y Manchego, etc. Háganos una visita y deléitese comiendo en nuestro restaurant, sito en Monserrate y Obrapía. Teléfono: M-4225.

ALQUILERES

79 HOTELES

FONDA "LA VIÑA"

Aguila entre Reina y Dragones, frente P. del Vapor. Manifiesta a su distinguida clientela, especialmente a las familias, que cada día brinda mejor servicio y precios muy económicos. Table de Hotel, $0.30. Artículos galiegos siempre frescos.

HOTEL «PROVIDENCIA, OBRAPIA 99, entre Bernaza y Villegas. Telf. A-9189. Se alquilan habitaciones, por meses y por días. Toda asistencia, para una persona, desde $25.00. Matrimonio, desde $38.00. Diario, habitación con comida, desde $1.00, por persona.

HOTEL CORTEZ

MIAMI

Situado en el centro de la ciudad, frente a la Oficina Principal de Correos, a media cuadra del Consulado Cubano. 115 habitaciones con baño. Precios de verano $1.50 habitación sencilla y $2.00 doble por día. Precios especiales por semana.

Avenida Northeast Firts y Tercera Avenida.

«CAMPOAMOR», COMPOSTELA 106, alquilo habitaciones con baño privado, agua fría y caliente: $14.00. Comidas aparte, abono: $16.00. Matrimonio: $20.00. Telf. A-7401.

HOTEL "COLONIAL"

SAN MIGUEL 62, CASI ESQUINA A GALIANO

Residencia para familias. Apartamentos y habitaciones: baño privado, elevador día y noche. Restaurant en octavo piso. Cocina criolla y española, con carta. Moralidad. Telf. A-6958.

HOTEL LUZ: OFICIOS 35

Grandes y cómodos apartamentos y habitaciones, servicio privado, agua fría y caliente. Buena comida, criolla y española. Espléndido y fresco comedor y esmerado servicio. Abierto día y noche. Ascensor y teléfono. Precios económicos.

ALQUILERES

79 HOTELES

HOTEL "IDEAL ROOM"

PRADO 93-B, (POR PASAJE)

¿Desea vivir en casa tranquila, mejor que en su propia casa? Visite esta gran casa, aunque sea por curiosidad. Por dentro la mejor. Precios para matrimonios, con comida y toda asistencia, desde $35.00 a $45.00. Hay apartamentos de dos habitaciones, con balcón y baño a Prado. Exígense referencias de moralidad y pago.

THE SAVOY

F Y 15. VEDADO. Telf. F-6616

Situado en un lugar alto del Vedado. Con fácil y frecuente comunicación, con la Ciudad y Repartos. Rodeado de jardines. Con 600 metros de hermosos portales. Las habitaciones tienen ventilación directa, teléfono, baño privado, con agua fría y caliente. Precios moderados, incluyendo tres excelentes comidas. El servicio en mesas separadas, para cada familia.

HOTEL VEDADO

Calle 19, esq. a M. Vedado

Residencia excelente, que reúne excepcionales condiciones, para vivir con toda comodidad. Frecuente y fácil comunicación con la ciudad y repartos. Esmerado servicio. Comida criolla, española y americana. Telf. F-6631.

HOTEL ANDINO

G. LAZARO 490, ESQ. M. U-2553

Unico en su clase. Moderno, céntrico, amplio, fresco, saludable, frente Universidad. Conviene para los que necesiten vivir cerca de los hospitales Calixto García o Mercedes. Habitaciones con baño privado, balcón, hermosa vista. Con 3 excelentes comidas: $45.00, matrimonios. Una persona, desde $28.00. Clientela escogida. Pensión completa para huéspedes del interior. Precios sin competencia. Garage propio y ascensor. Esmerado servicio en mesas separadas.

TROTCHA

Cerca baños de mar, a una cuadra tranvías y ómnibus. Economía y confort. Frescas habitaciones, con baño privado y todo servicio. Rodeado de hermosos jardines. Calzada y 2, Vedado. Precio de situación: F-2383.

HOTEL "VANDERBILT"

Lo más alto, saludable y económico, Neptuno 309, esquina a Mazón. Habitaciones de esquina, con baño privado, propias para quien convenga vivir cerca de la Universidad o de los hospitales Calixto García y Mercedes.

80 CASAS DE HUESPEDES

CASA DE HUESPEDES. REINA 59, altos, apartamentos y habitaciones claras y ventiladas con agua fría y caliente. Esta elegante casa abrirá sus puertas el próximo día 28. Para informes de 2 a 6.

CASA DE HUESPEDES, «LA ISLA», Monte 53, por Factoría. Exclusivamente para personas de moralidad. Habitaciones con balcón a la calle, edificio moderno, espléndidos baños. Precios reducidos.

CASA PARA FAMILIA HABITAciones y apartamentos con todo servicio, agua fría y caliente, excelente comida, extricta moralidad. Precios reducidos por meses o por días. Neptuno 31, altos, teléfono M-1236.

ESTRENE CASA REPARTO ALMENdares, una cuadra Cine Roxy, Garage, jardín, portal, sala, comedor, 3 cuartos, baño moderno, cocina servicio criados patio. Abel Rodríguez, 12 y 14.

81 CASAS DE COMIDAS

CASA PARTICULAR REPARTE COmida variada reducido número familias. Artículos primera. Aceite Sensat, manteca chicharrón, Domingos: arroz con pollo, postre. Precio: 1 persona, 40 cts., dos, 60 cts. Teléfono A-7118.

SERVIMOS CANTINAS A DOMICIlio. Una persona: 40 centavos; dos 60 centavos. Artículos de primera. Admitimos abonados al comedor, bar «El Polo», Reina y Angeles. Hablen con el cocinero.

COMIDA EXCELENTE, EN CASA DE comidas, San Juan de Dios 16, esquina a Aguacate, altos. Se sirven cantinas a domicilio y se admiten abonados al comedor. Comida variada, todos los días. Precio de situación. Telf. A-7514.

PRADO 111 ENTRE TENIENTE REY y Dragones. Cantinas especiales para personas que estén bajo plan médico o que no les guste la comida rutinaria de cantina a razón esmeradísima y económica. A domicilio. Se admiten abonados al comedor. Teléfono A-7905.

"LA NUEVA COMERCIAL": M-4454

Apodaca y Cienfuegos, bodega y comida. Mejoramos nuestro local 100 por 100. Comida espléndida gran comedor, expertos cocineros. Menú variado. Servicio de bicicletas. Precio sin competencia. Especialidad: banquetes, meriendas y cenas, cualquier cantidad de comensales. Extenso surtido en víveres. Gran liquidación de bebidas patentes, 25 por ciento de rebaja. La mejor garantía, es nuestra numerosa clientela: M-4454.

82 APARTAMENTOS

EN LO MEJOR DEL VEDADO, APARtamento con sala, comedor, habitación, baño, calentador, cocina y patio. Agua abundante. Muy barato. 23 número 308, entre B. y C., Verse, de 2 a 6.

CASAS APARTAMENTOS RECIENtemente pintados, modernos, ventilados, dos cuartos, sala, comedor, precioso baño intercalado, cocina, baño de criados. Precios razonables. Edificio Padrón, Neptuno 251 U-5158 y U-6889.

SI USTED BUSCA BUENOS APARtamentos y habitaciones modernas, puntos céntricos, baratos, pase por Industria 96, Reina 14 y 19, San José 78, M. Gómez, 371, M. Gómez 407, 10 de Octubre 291, Municipio y Rosa Enriquez. Los encargados le enseñarán lo mejor.

SE ALQUILA APARTAMENTO, SAla, cuarto, cocina, servicios. Goicuría entre Freire Andrade y Empedrado. Informan en la misma Vibora, Reparto Floresta.

CUBA 18, FRENTE AL ANFITEATRO excelentes apartamentos, propios para familias de gusto, con teléfono, luz y agua caliente. Informes, el portero.

ALQUILO MALECON 20, BAJOS, MOderno apartamento: sala, dos habitaciones, baño, cocina y patio, etc. Acabado de pintar. Informes: F-4309.

ALQUILERES

82 APARTAMENTOS

CASA DE MORALIDAD Y BUEN ASpecto. Departamento amplio. También habitaciones con balcón a la calle, luz y teléfono. Obrapía 51, altos, casi esquina a Compostela.

A DOS CUADRAS DE TEJAS Al fondo de la Policlínica se alquilan apartamentos de dos salones con servicios privados. Informa la encargada.

A DOS CUADRAS DE TEJAS Al fondo de la Policlínica se alquilan apartamentos de dos salones con servicios privados informa la Encargada.

EDIFICIO «MARTA», CONSULADO 7, casi esquina a Prado. Excelente piso alto, con todo confort moderno. Servicio de elevador, día y noche. Informes, el portero.

SE ALQUILAN: OQUENDO 24, entre San José y San Rafael, apartamentos con luz, desde 13 pesos: U-2208.

EDIFICIO ALEMANY

CALLE 15 Y 20, VEDADO

Elegantes apartamentos sin estrenar de una y dos habitaciones, sala, comedor y demás comodidades. Buenas comunicaciones. Pueden verse a todas horas. Informes por teléfono: F-3308.

83 DEPARTAMENTOS

CASA PARTICULAR, ESPACIOSO Y fresco departamento y una habitación, acabados de pitar, Crespo 25, altos, entre Trocadero y Colón. Se exigen referencias.

CALLE 21 NUMERO 45, ENTRE J. E I., Vedado. Se alquilan a $10.00, hermosos apartamentos. Pueden verse a todas horas.

ALQUILO DEPARTAMENTO, SALA, recibidor, comedor, tres cuartos, cocina. A familias de moralidad, con frente al Malecón. San Lázaro 366 altos del café Vista Alegre, Teléfono: U-8235 y U-1896.

MANRIQUE 55 PEGADO A NEPTUno. Alquilo moderno departamento alto propio para matrimonio con sala, dos cuartos, baño completo, cocina de gas, llaves el encargado.

DEPARTAMENTO DE SALA Y REcibidor, con dos ventanas a la calle, propio para oficina o profesional. Se alquila en San Ignacio 62, altos, entre Teniente Rey y Amargura.

SE ALQUILAN EN COMPOSTELA número 75, entre Teniente Rey y Amargura, espaciosos y frescos departamentos y habitaciones, acabados de pintar. Llave en la misma. Informes: Francisco Torres, edificio Bacardí, apartamento número 421. Telf. A-7830.

84 HABITACIONES

ESPLENDIDA RESIDENCIA, SAN Lázaro 75, esquina a Crespo. Habitaciones con vista a la calle, lavabos de agua corriente, frente al mar, para personas de moralidad. Hay teléfono. Espléndidos servicios.

SE ALQUILA UNA HABITACION, con balcón a la calle, $11.00, otra con baño intercalado $12.00 y otra más pequeña $6.00, es casa de familia. Neptuno 160, 2o. piso.

CASA PARTICULAR ALQUILA HAbitaciones a matrimonio sin niños u hombres solos, con comida, precio situación, también se sirve a domicilio, Obrapía 107, altos.

FAMILIA HONORABLE, LAGUNAS 34, altos, entre Manrique y Campanario, alquila con o sin muebles, y toda asistencia 2 hermosas habitaciones con lavabo; juntas o separadas. Agua caliente, teléfono.

EN CASA DE FAMILIA HONORAble, San Rafael entre dos cuadras de Galiano, se alquila una habitación con comida. Informes A-7531.

FAMILIA HONORABLE ALQUILA A personas mayores, morales, habitación de esquina, balcones calle, teléfono, agua caliente, toda asistencia único inquilino, San Lázaro 131, altos esquina San Nicolás.

ALQUILO UNA HABITACION CON baño independiente a persona de moralidad precio: $6.00. Informes: Monte No. 50. Sr. César.

CASA MODERNA. NEPTUNO 64, altos del Carmelo, alquilo espléndida habitación amueblada con baño, toda asistencia, comida inmejorable, sólo personas decentes. Precio económico. Teléfono M-1331.

MALECON No. 5, ALTOS, SE ALquila habitación fresca y barata, casa de familia, hay terraza.

HABITACIONES «NIAGARA HOUSE» frescas, desde $18.00, en adelante. Hay con baños privados. Todas con lavabos, a personas decentes. Pedimos referencias. Prado 47, altos.

PRADO 111, ENTRE TENIENTE Rey y Dragones. Se alquila habitación fresquísima, amueblada y con agua corriente, en la azotea, económica. Se toman referencias.

$7.00: SE ALQUILA UNA HABITAción grande y fresca, en casa de buena familia. Monte 298. Telf. A-9170.

PEÑA POBRE NUMERO 20, ENTRE Habana y Aguiar. Alquilo habitación muy fresca. Se piden referencias.

SE ALQUILAN DOS HABITACIONES con lavabos, en casa particular. Juntas o separadas, en O-Reilly 98, segundo piso.

AVISO

En Villegas 21, esquina a Empedrado, alquilo hermosa habitación con balcón calle, lavabo, agua corriente, a hombres solos o matrimonios sin niños: $8.00. Consulado 126, altos un hermoso apartamento, desde $10.00.

SAN LAZARO 75, ESQUINA A CRESpo, frente al mar. Amplias habitaciones, con vista a la calle, lavabos de agua corriente y espléndidos servicios, para personas de moralidad. Hay teléfono.

CARLOS III 2, ESQUINA BELAScoaín, alquilo amplia habitación y otra mediana con luz, lavabo, teléfono, calentador, comida si desea.

SE ALQUILAN HABITACIONES DE varios precios, baratas, con y sin muebles, con lavabos de agua corriente en Monserrate 93, altos, entre Obrapía y Lamparilla.

AGUACATE 88 2o. PISO SE ALquila una habitación amueblada, con agua corriente a hombre solo, casa familia honorable.

SE ALQUILA UNA ESPLENDIDA habitación con comida, a caballeros solos o matrimonios sin niños, en San Ignacio 62, altos, entre Teniente Rey y Amargura.

ALQUILA UNA HABITACION, CON vista calle en casa familia respetable, a dos personas serias que trabajan durante el día. Quince pesos, otra chica diez pesos. Animas 92, altos.

HABITACION AMPLIA, FRESCA, balcón calle Obispo 59, altos, café Europa en 12 pesos, interiores, 10 pesos, especiales para hombres, lavabo luz, elevador.

SE ALQUILA UNA ESPLENDIDA habitación con comida a caballeros solos o matrimonio sin niños, en San Ignacio 662, altos, entre Teniente Rey y Amargura.

EDIFICIO "CUBA", SEIS PISOS, Empedrado número 42. Se alquilan amplias y ventiladas habitaciones, muy baratas. Elevador, lavabo, luz toda la noche. Orden y moralidad. Telf. M-5113.

SUSCRIBASE Y ANUNCIESE EN EL «DIARIO DE LA MARINA»

ALQUILERES

85 NAVES Y LOCALES

PROXIMO A DESOCUPARSE ALquilo bajos muy frescosy claros, superficie 300 metros, más informes: Amargura 51 de 12 a 2 teléfono A-7769

EN

GALIANO

LA CALLE

FAVORITA

Esq. a San Lázaro

2 PLANTAS CON 640 METROS SUPERFICIE

¡¡GANGA!! SOLO $120.00!!

CONTRATOS POR AÑOS

Informes: Genios y Morro Telf. M-6747

SAN ISIDRO ESQUINA A PICOTA, se alquila un local para establecimiento. La llave en los altos. Informa Pérez A-7674.

SE ALQUILAN LOS BAJOS DE Amargura 7 propios para almacén (Llaves en Mercaderes 27, Aguilera) M-8628 y U-6509.

SE ALQUILA LOCAL, SALON COrrido, preparado para almacén, oficinas o cosa análoga. Calle Habana 158, entre Muralla y Sol. Informan en los altos.

ALQUILO PARA ESTABLECIMIENto, consultorio u oficina, pequeño local en Aguila 133, casi esquina a San José.

SE ALQUILA, EN LAMPARILLA 19, local propio para oficina, bufete profesional, para colegio, sociedad o cosa análoga. Informes, en la misma.

GRAN LOCAL San Lázaro 93, entre Aguila y Blanco. Se admiten proposiciones sobre el mismo. Informan Consulado 52 altos

MODERNO LOCAL, ALQUILO EN Neptuno 164 y 166, entre Escobar y Gervasio. Vidrieras al frente, 380 metros superficie. Llaves e informes: Empedrado 49: M-3031.

NAVE MODERNA, 195 METROS cuadrados, entrada de automóviles, Montoro 22, entre Bruzón y Lugareño, frente Quinta de los Molinos, una cuadra Carlos III: 35 pesos. Telfs. M-3193 y M-2222.

ENTRESUELOS, 180 METROS CUAdrados, piso y paredes concreto, Montoro número 24, entre Bruzón y Lugareño, frente Quinta de los Molinos, una cuadra de Carlos III: 30 pesos. Telfs. M-3193 y M-2222.

SE ALQUILA EL LOCAL DONDE EStuvo el Banco Beneficencia y Turismo, en Dragones, Aguila y Zanja, propio para Banco, empresa vapores, Compañía seguros, casa representaciones y exhibición, es local grande con sótano de 180 mts. 16 puertas. Informan: edificio Moure, Telf. A-0531.

LOCAL MODERNO A MEDIA CUAdra de Monte, se alquila en Indio 24 con 200 metros de superficie. Informa Loredo, M-2218. Teniente Rey y Cuba.

SE ALQUILA ESPACIOSA NAVE, Aguiar número 112, entre Amargura y Teniente Rey. Informes: Carlos III número 73. Telf. U-3923.

87 HABANA

ESTRELLA 167 CASI ESQUINA GERvasio, altos, moderna, sala, comedor corrido, tres habitaciones, baño intercalado completo, servicio criado, cocina, una cuadra Sanidad, verda de 2 a 5.

ALQUILANSE SAN RAFAEL 271 entre Infanta y Basarrate, bajos, sala, comedor, 4 cuartos. Informes: F-5142.

$35 MODERNOS BAJOS SAN LAZAro 341 inmediatos Universidad. Sala, saleta, comedor, 4 cuartos, baño moderno intercalado, recién pintado. Enséñase 111 a 6 Dueño F-5471.

ALQUILO ESTRELLA No. 91 ESquina Manrique 1er. piso sala, saleta, 3 cuartos baño intercalado, cocina gas precio: $32.00. Informan sastrería La Aurora, Monte No. 183.

ECONOMICAS

Casas de sala, saleta, comedor, 2 y tres habitaciones, baño intercalado, cocina, cuarto y servicio de criados, en los mejores lugares de la Ciudad.

Calle 13 y M., (Vedado)	$ 20.00
Cerro núm. 558	42.00

Departamentos de 2 y 3 habitaciones, baño y cocina:

Cerrada del Paseo núm. 7	$ 15.00
Dragones núm. 90, (ac.)	10.00
Empedrado núm. 20, (acc.)	10.00
San Bernardino núm. 93	7.00
Marina núm. 2, (Carreño)	10.00
Dragones núm. 12	15.00
San Ignacio núm. 25	10.00
Amistad núm. 68	15.00

OFICINA: GENIOS ESQ. A MORRO TELF. M-6747.

$35.00 J. PEREGRINO N. 6 PLANta alta sala, recibidor 3 cuartos, baño completo, cocina de gas con calentador, allí la llave. M-6204 J. Posse

ZANJA 123 CASI ESQUIA OQUENdo alquilo amplia nave 150 metros informes: Santaballa, Malecón 20 altos de 8 a 10 p.m. teléfono M-3359.

ALQUILO PRIMER PISO EN MOderno edificio Condesa 46 esquina Lealtad sala, comedor, dos habitaciones, baño intercalado, cocina gas, llave en Tostadero.

ALQUILO CASA EN PAULA 43, EN 26 pesos. Tiene sala, comedor dos cuartos y servicios, más 2 cuartos en la azotea.

SAN LAZARO 200 Y SAN IGNACIO 48, frescos y cómodos departamentos y habitaciones independientes. Precios moderados. Vea a sus respectivos encargados, en el piso alto.

SE ALQUILAN ALTOS FRESQUISImos; sala, comedor, cinco habitaciones, baño intercalado, cuarto y servicio de criados. Todo confort y moderno, Habana 158. Informan en la misma.

ALQUILO LA CASA, SAN MIGUEL 232-B., entre Aramburo y Soledad, con sala, comedor, tres habitaciones y demás servicios, en $23.00. Informan: Telf. I-6968.

$25.00: ESPLENDIDOS ALTOS, 3 HAbitaciones: sala, comedor, baño completo intercalado, agua abundante, entre dos línea de tranvías, Vigía y Fernandina.

CONCORDIA 175 A (BAJOS) ENTRE Soledad y Aramburo, alquilo casa acabada pintar compuesta de sala, saleta, dos habitaciones, baño y servicios. Llave en frente. Informes: Teléfono U-2904.

ALQUILO POR $35 MES CASA MOderna Aguila 19, primer piso entre Trocadero y Colón, sala, saleta, tres habitaciones, comedor, baño completo y cocina. Informan teléfono F-1577.

SE ALQUILAN: JOVELLAR NUMEro 29, entre Hospital y Aramburo, casas de sala ,comedor, dos cuartos, baño y cocina. Informes: U-5858.

SE ALQUILAN: VAPOR NUMERO 43, entre Espada y Hospital, casas de dos cuartos, baño y cocina, con luz, desde $10.00. Informes: U-5858.

SE ALQUILA UNA CASA CON SAla, dos cuartos, comedor, patio, baño y calentador, una cuadra de Marina, Príncipe 13.

VIRTUDES Y LEALTAD: ALQUILO sala, dos habitaciones, comedor, baño moderno y cocina. Informan en la misma.

ALQUILERES

87 HABANA

JESUS MARIA 119, BAJOS, MODERno piso, con sala, gabinete, tres cuartos, baño completo, cuarto y servicio de criados. Llaves en los altos. Renta: $33.00. Informes: A-6420.

COLON No. 42

ENTRE AGUILA Y BLANCO, SALA, comedor, tres cuartos, baño, cocina y demás comodidades. Precio de situación. Informan M-1454.

ALQUILO HERMOSO PISITO, EN la planta baja del moderno edificio de Lealtad 188, compuesto de sala, habitación, baño moderno, cocina y patio. Llave en el tercer piso.

ALQUILO HERMOSO PRIMER PISO, en moderno edificio, Condesa 46-B., esquina a Lealtad: sala, comedor, dos habitaciones, baño intercalado, cocina de gas, fresquísimo. Llaves, en el Tostadero.

ALQUILO INFANTA 99 ESQUINA A Benjumeda, segundo piso, sala comedor recibidor, tres cuartos, baño, cocina gas, calentador, balcones dos calles, moderna. Informan Primer Piso 2, teléfono U-4595.

EN 15 PESOS, SE ALQUILA ACCEsoria de lujo, Marqués González letra A., entre San José y San Rafael, acabada de pintar. Compuesta de un salón con servicio sanitario completo. Llaves en el puesto de la esquina de San José. Informes: Francisco Torres, edificio Bacardí, apartamento 421. Telf. A-7830.

ALQUILO EN EMPEDRADO 49, DOS lujosos apartamentos de sala, comedor, una y dos habitaciones, baño, cocina, servicio criados. Ascensor e incinerador basuras. Informes, conserje.

CONSULADO 45, 2 HERMOSAS CAsas: planta baja, 4 habitaciones, sala, recibidor, etc. Segundo piso, seis habitaciones, sala, recibidor, etc. Llave Consulado 38 (bodega). Informes A-1102, Apartamento 56.

ALQUILO ESQUINA, TERMINADA de fabricar, propia para bodega u otro comercio, mucho barrio. Alquiler módico. Vapor y Hornos. Informes: Moreda y López: M-4387, Suárez y Puerta Cerrada.

ALQUILO EN 34 PESOS, CASA MOderna; Lealtad esquina a Maloja: sala, comedor grande, dos cuartos, baño completo con calentador, cocina y patio. Llave en la bodega. Informes: Telf. I-6249.

HORNOS Y VAPOR, A UNA CUAdra del parque Maceo. Se alquilan casas modernas, con baño intercalado, a $25.00. Informes: Vapor 5-A. Telf. M-2837.

ALQUILO, TERMINADO DE FABRIcar: sala, recibidor, comedor, tres habitaciones, dos patios, baño modernos y agua caliente: 34 pesos. Vapor 14, bajos, cerca parque Maceo, Moreda y López: M-4387.

89 VEDADO

$35 MODERNOS BAJOS, SAN LAzaro 341 inmediata Universidad, sala, saleta, comedor, 4 cuartos, baño moderno intercalado, recién pintados enséñase 11 a 6. Dueño F-5471.

ONCE NUMERO 127, ENTRE K. Y L., portal, sala, comedor, tres cuartos, cocina, pantry y tres baños, cuarto de criados, lavaderos y garage. Llaves al lado. Informes: F-2124.

SE ALQUILAN: CALLE 16 NUMEro 3, entre Nueve y Once, apartamentos de sala, comedor, dos cuartos, cocina y baño intercalado. Llaves en los mismo. Informes Telf. U-5858.

MODERNOS ALTOS DECORADOS lujosamente y con todas las comodidades, portal, sala, recibidor, amplio hall, cinco hermosas habitaciones con closets, dos baños intercalados, gran comedor con alacena, piantry con despensa, cocina, cuarto y servicio de criados y chauffeur garage calle 15 No. 443 F-5065.

SE ALQUILA UNA CASA CON SAla, portal, hall, comedor, garage, cuarto de criada, pantry, cocina. Cuatro cuartos dos baños, vestíbulo, terraza, ocho closets. Calle 5, entre 2 y 4, Vedado. Informan al lado.

SE ALQUILA EL ALTO FRESCO y grande muy barato con agua abundante en A 258 entrada por 27. Vedado, la llave al lado.

E. No. 46, ENTRE 19 Y 21, ALTOS, frescos modernos, sala amplia, 5 cuartos, closets, baño, hall, comedor, pantry cocina cuarto y ss. criados, garage, FO-3212 y M-2863.

EN LO MEJOR DEL VEDADO 12 176, entre 17 y 19, alquilo altos 5 cuartos, sala, comedor, baño intercalado, terraza otras comodidades. Informa: Erasmo en el 172. F-2384.

90 MARIANAO Y SUS REPARTOS

COMODOS ALTOS, SOLA 18, ESQUIna a Sur, 3 cuartos y demás comodidades. También un apartamento. Bajos, para bodega, carnicería, lechería y frutas. Informes, en la misma.

REBAJADO ALQUILO AMPLIO CHAlet dos plantas Avenida Sexta Ampliación Almendares, cinco habitaciones, garage dos máquinas con cuarto chauffeur, patio y traspatio. Informes F-3579.

EN MARIANAO SE ALQUILA PARA lo. de Septiembre, casa moderna, por 25 pesos. Portal, sala, comedor, 3 cuartos, baño intercalado, cocina y servicio para criados, situada en la calle General Lee entre Santa Catalina y Calzada, cerca de guaguas y tranvías. Informes: Jardín «El Cl

DESDE WASHINGTON

MISCELANEA

LA BIBLIOTECA MEDICA DE WASHINGTON

(Especial para el DIARIO DE LA MARINA)

LA «Biblioteca de la Oficina del Cirujano General», conocida como la «Biblioteca Médica del Ejército», es ,dicen los entendidos en la materia, la biblioteca médica más grande y mejor del mundo. Es una de las instituciones de que se enorgullece esta espléndida capital de los Estados Unidos.

Los orígenes de la misma no pueden ser más humildes. Se inició en 1836, hace justamente un siglo, cuando el Cirujano General estableció en su oficina una colección de libros para el uso del cuerpo médico a sus inmediatas órdenes. Cuatro años más tarde, en 1840, se preparó un primer catálogo manuscrito, formado de 23 hojas sin numeración, en las cuales aparecían 130 títulos. Veinticuatro años más tarde, en 1864 se publicó el primer catálogo impreso, con 602 títulos en sus 32 páginas de 5x7½ pulgadas. De este modestísimo punto de partida, la colección de libros de la biblioteca se ha elevado a más de 1.000000 de volúmenes con que cuenta en la actualidad, cifra que hace de dicha biblioteca la mayor colección de libros de medicina del mundo.

En 1873, el «Cirujano del Ejército de los Estados Unidos», Dr. John Shaw Billings, inició el Catálogo Indice, un trabajo en el que, por autores y por asuntos o materias, puede encontrarse toda la literatura médica del mundo. El primer volumen se imprimió en 1880, y el último, de una serie de 16, en 1895. Después se han publicado dos series más del Catálogo-Indice, una de 1896 a 1916, en 21 volúmenes, y otra de 1918 a 1932 en 10 volúmenes. Ahora se ha iniciado la cuarta serie, cuyo primer volumen acaba de ser impreso por la imprenta del Gobierno en esta ciudad. En opinión de las más ilustres autoridades médicas, el Catálogo-Indice de la «Biblioteca Médica del Ejército de los Estados Unidos» es la más valiosa contribución a la medicina.

¡Qué satisfacción más grande para muchos de nuestros estudiosos médicos con una biblioteca como ésta a su alcance!

LA DECADENCIA DE KEY WEST.

La empresa ferroviaria «Florida East Coast Railway Co.», actualmente a cargo de administradores judiciales, ha solicitado autorización de la «Interstate Commerce Comission» para abandonar 125 millas de la línea, desde Florida City a Key West, destruídas por el ciclón de agosto del pasado año. Ese tramo de línea es el que se extendía sobre los cayos y conectaba a Key West con la Florida propiamente dicha.

La «Public Works Administration» ha adelantado fondos del Tesoro público para reparar las calzadas y los puentes, hasta la suma de $3.600.000. De éstos se destinarán $640.000 para comprarle a la compañía ferroviaria citada sus derechos a la vía, y traspasárselos al condado de Monroe, al Departamento de Caminos del Estado de la Florida y a la ciudad de Key West.

La comunicación automovilística se restablecerá en forma enteramente normal, pero la ferrovaria quedará suprimida de manera definitiva. Key West, sin las antiguas fábricas de tabacos que le dieron población, riqueza y renombre, es un lugar más que estancado y empobrecido, decadente y casi muerto. El definitivo aislamiento ferroviario, condenará la ciudad a una vida cada día más lánguida, mientras Miami, seguirá siendo el centro de las comunicaciones marítimas con Cuba y de las aéreas con todo el Caribe, Centro América y la América del Sur.

LA GRAN RIQUEZA NORTEAMERICANA.

El Departamento de Comercio acaba de publicar en estos días su estimado de los ingresos o del capital producido, de los Estados Unidos en 1936. Se elevarán, según las estadísticas compiladas, de 58 mil a 60 mil millones de pesos. En el pasado año de 1935, la riqueza nacional produjo 52.959 millones de pesos. Apréciase, pues, un aumento para este año de unos 7 mil millones.

Durante la crisis última, la cifra más baja fué de 39 mil millones en 1932. Tomando como cierto el estimado de la Secretaría de Comercio, se advierte que ya puede considerarse que este país se halla fuera de la depresión. La riqueza norteamericana es estupenda y en el mundo no se conoce nada igual. Desgraciadamente, ello no significa que en ciertas zonas rurales y en ciertos barrios de las ciudades, haya una negra miseria, sin contar los millones de familias que aún viven del auxilio proporcionado por el Gobierno en una u otra forma.

DIPLOMATICUS.

LOS IZQUIERDISTAS DEL FRENTE POPULAR TUVIERON UN MITIN EN VALENCIA

RUSIA ACEPTA CON RESERVAS EL PLAN DE NEUTRALIDAD

Los sindicatos socialistas ingleses plantearán al Gobierno la cuestión del envío de armamentos para España

El Gobierno de Madrid hizo saber a Washington que está dispuesto a indemnizar cumplidamente por los daños que se hayan causado a propiedades de ciudadanos americanos

WASHINGTON, agosto 24. (AP.)—El Gobierno español hizo saber hoy al de los Estados Unidos, en una nota formal a este efecto, entregada a la Embajada de la Unión en Madrid, que se pagará indemnización completa por todos los bienes y propiedades de ciudadanos norteamericanos que en el curso de la lucha contra la insurrección se incauten, sin que se acepte responsabilidad alguna por los daños que corran tales bienes en las zonas ocupadas por los rebeldes.

«El Gobierno de la República, dice la nota, mantiene como inalterable el principio de no tomar posesión de ninguna propiedad, mobiliaria o inmobiliaria, que pertenezca a ciudadanos españoles o extranjeros, salvo por causas de fuerza mayor, y cuando sea menester para la seguridad del Estado o de los intereses públicos. En tal caso, se pagarán las indemnizaciones tras de una tasación justa y equitativa, y siendo posible (este es el interés del Gobierno) de conformidad con las partes afectadas o sus representantes legales.»

En los centros oficiales se comenta la nota en el sentido de que el Gobierno español acepta sólo responsabilidades en el caso de que las propiedades hayan sido ocupadas por sus fuerzas, sin que se sepa si acepta o no responsabilidad para la protección de todos los bienes. En la Secretaría de Estado no se ha hecho aclaración alguna sobre el particular, esperándose que de Madrid se informe con mayor extensión sobre estos hechos.

Como se sabe, después de la incautación de las fábricas de la Ford y de la General Motors, el Gobierno de Washington dirigió una enérgica nota al Gobierno de Madrid.

Hasta ahora no se sabe de que los insurgentes hayan ocupado ninguna propiedad norteamericana.

Rusia acepta el plan francés con reservas

MOSCOU, agosto 24. (AP.)—El Comisario de Relaciones Exteriores, Litvinoff, hizo entrega al encargado de negocios de Francia, Payard, de una nota, aceptando el proyecto francés de neutralidad en el caso de España, con la reserva de que lo aceptado entrará en una convención, siempre que también Portugal, Italia y Alemania prohiban el envío de armas y municiones a la península mientras exista la guerra civil.

Como en los demás casos, el acuerdo no será efectivo sino cuando sea suscrito colectivamente por todas las partes interesadas.

Causa buen efecto en Inglaterra la aceptación del proyecto francés por el III Reich

LONDRES, agosto 24. (AP.)—En los centros oficiales ingleses se ha acogido con satisfacción la noticia de que el III Reich ha aceptado prohibir la exportación de armas y municiones a España, conceptuando que esta decisión ejercerá un influjo favorable en las deliberaciones acerca de la próxima conferencia de potencias de Locarno.

El Gobierno inglés ha considerado suficiente la explicación dada por el Gobierno español en el caso del vapor «Gibel Zerjon», incidente en el cual dió las debidas satisfacciones el comandante del crucero español que detuvo al mercante inglés.

Sir Anthony Eden recibirá hoy a una comisión del Congreso de los Sindicatos Socialistas, la cual, según se cree, planteará la cuestión del levantamiento de la prohibición de exportar pertrechos a España.

AFIRMASE QUE ABD EL KRIM SE HA FUGADO

Se encontraba desterrado en la Isla de la Reunión, desde hacía más de 10 años

PARIS, agosto 24. (AP.)—El periódico «Le Matin» publicó hoy un informe diciendo que Abd el Krim, el poderoso jefe de las cábilas de Beni Urriaguel, ha logrado escapar de su destierro de la isla de la Reunión, a donde fuera enviado hace diez años. Aunque se sabía que el adalid había prometido no ocasionar más disturbios si se le libertaba, su orgullo no le permitía hacer una petición formal en tal sentido.

En la isla de la Reunión, situada al oriente de Madagascar, se le daba un lujoso albergue para él y su familia, más $7.000 anuales de pensión. Abd el Krim mantuvo durante muchos años una intensa campaña contra los españoles en el Rif, pero cuando quiso atacar la zona francesa de Marruecos se encontró con la resistencia de Francia, que le hizo la guerra derrotándolo y enviándolo a la isla de la Reunión. .. ..

Una orden alemana causa en Francia enorme sensación

PARIS, agosto 24. (The N. Y. Herald Tribune.) — Ha causado consternación esta tarde, en los círculos oficiales franceses;, la noticia de que el gobierno alemán ha decidido extender el período de servicio militar obligatorio de un año, a dos. Esta medida ha obliterado completamente la impresión favorable que había hecho esta mañana la decisión alemana de establecer el embargo contra los embarques de armas para España.

Como resultado de la virulenta campaña anticomunista librada por la prensa nazista se había anticipado que Alemania tomaría medidas para robustecer sus defensas. Algunos periódicos franceses hasta llegaron a vaticinar que Alemania extendería a dos años el período del servicio militar obligatorio.

Pero se pensó que Alemania no tomaría acción alguna antes que se efectuara el Congreso del Partido Nazista en Nuremberg. La rapidez conque fué tomada esta medida ha repercutido aquí ominosamente. Se tiene entendido que en este caso no se hicieron ni las acostumbradas insinuaciones diplomáticas.

En vista de la gravedad que reviste este hecho por el cual las fuerzas permanente del Reich son elevadas a un milón quinientos mil hombres, los funcionarios franceses se han abstenido de comentar hasta que hayan sido completamente apreciadas las implicaciones de el paso dado por el Reich.

Por de pronto surgirá en forma aguda el problema de la fuerza numérica del ejército francés que actualmente es de setecientos cincuenta mil hombres.

Este nuevo elemento perturbante en las relaciones franco alemanas le da cierto sabor irónico a los comentarios que publicó la prensa francesa sobre el gesto alemán de declarar el embargo de armas de hoy «No es grato señalar que el gesto de Berlín es de tal naturaleza que facilita grandemente los esfuerzos realizados por las cancillerías para impedir cualquier amenaza inmediata a la paz de Europa».

El comandante de la división experimental, Arthur, perdió la vida al caer su aeroplano

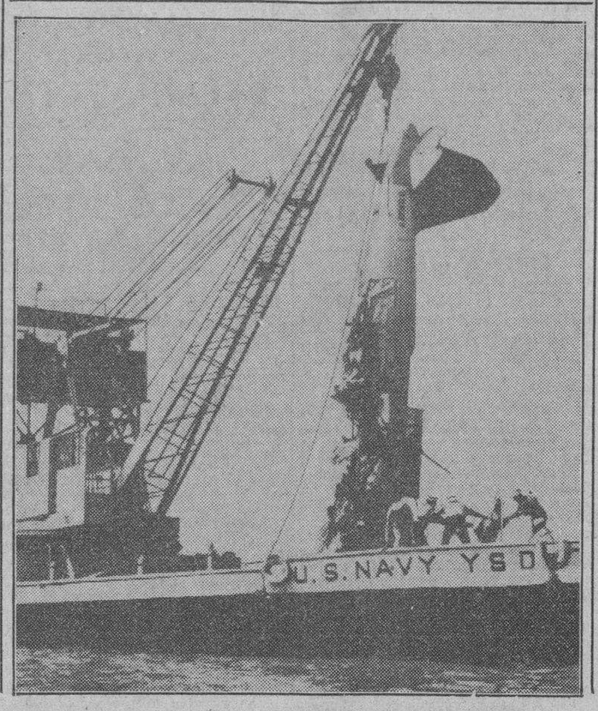

El comandante S. H. Arthur, de la división experimental, y Robert Wilbeck, perdieron la vida en Norfolk, Virginia Occidental, cuando el avión de bombardeo que tripulaban cayó en la bahía durante un vuelo de prueba. En el grabado vemos el avión al ser izado a bordo de un transporte.

Sólo un milagro daría el triunfo a los leales dice un corresponsal que ha visto la lucha durante 5 semanas, viajando 10,000 millas

La aviación leal ha salvado al Gobierno, apunta el periodista que ha podido comprobar la ineficacia de la artillería y de la aviación. Más muertos fusilados que en todas las pseudo batallas

(Por JOHN ELLIOTT)

BURGOS, agosto 24. (The N. Y. Herald Tribune).—Al entrar la sanguinaria guerra civil española en la quinta semana, las posibilidades de victoria favorecen abrumadoramente a las armas nacionalistas. Es probable que las fuerzas republicanas en Madrid y otros lugares mantengan sus posiciones durante algunas semanas más o menos, pero su sino es la derrota, a menos que ocurra algún milagro militar.

Esta es la conclusión a que ha llegado el corresponsal después de cuatro semanas de estancia en España, durante las cuales ha viajado diez mil millas a través de todo el país, desde Pamplona a Sevilla y desde Salamanca hasta Zaragoza. Esta conclusión obedece a tres razones:

La primera es que sólo los nacionalistas, hasta ahora, han sido capaces de asumir la ofensiva, en tanto que los republicanos se han limitado a adoptar una táctica defensiva y aparte de algunos raids de escasa consecuencia son incapaces de ejecutar ninguna iniciativa.

La segunda es que las únicas victorias importantes de esta guerra han sido obtenidas por los nacionalistas.

La tercera y la más importante de todas, es que el pronunciamiento tiene bajo su dominio casi todas las fuerzas regulares, contando también con los Tercios de la Legion Extranjera española y las tropas indígenas de Marruecos, mientras que el Gobierno de Madrid tiene que depender de las milicias, las que no obstante su devoción fanática, no pueden competir contra soldados profesionales.

Por hoy el pronunciamiento ocupa, aproximadamente, las tres quintas partes del territorio español.

Los ejércitos de los generales Franco y Mola están ocupando casi todos los caminos convergentes a Madrid y ocupan posiciones a treinta y cincuenta millas del objetivo. En la primera semana de la guerra el general Mola ocupó importantes desfiladeros a través de la Sierra del Guadarrama. Una columna del ejército del general Mola, al mando del coronel García Escámez, ocupa un punto estratégico en la carretera que une a Burgos con Madrid, con avanzadas en el pueblo de Buitrago, a menos de cuarenta millas de la capital. Una columna del coronel Miguel Pontes ha ocupado la aldea de Guadarrama, en la carretera de Valladolid a Madrid, manteniendo así firmemente para los nacionalistas el importante Paso Alto de León.

En el noroeste, desde Zaragoza, los nacionalistas han avanzado hasta Atienza y Medinaceli. Pero de más importancia que la ocupación de los pasos de la Sierra del Guadarrama ha sido la captura de Mérida y Badajoz, cerca de la frontera portuguesa. La captura de estas dos ciudades permitió el contacto entre las tropas de los generales Mola y Franco, siendo ésta, estratégicamente, la victoria más importante de toda la guerra hasta ahora. El testimonio más palpable de la importancia de esta victoria fué ofrecido ayer por los ciudadanos de Burgos, cuando un destacamento de cuatrocientos soldados indígenas, de las tropas de Franco, marcharon por las calles de la capital nacionalista, rumbo al frente de San Sebastián.

Por el momento los nacionalistas están demorando el ataque sobre Madrid mientras Mola trata de capturar a San Sebastián e Irún, y Franco se dirige contra Málaga. Durante la última semana las principales actividades militares han estado centralizadas en esos frentes, sin que los nacionalistas hayan realizado muchos progresos.

A pesar de su superioridad naval, los de Madrid no han podido impedir a Franco el transporte de sus tropas del Africa. Ni han podido evitar que los buques de guerra nacionalistas «Almirante Cervera» y «España», bombardeasen a San Sebastián e Irún. Hasta ahora las fuerzas de mar no han sido factor preponderante por carecer ambas partes de suficientes unidades navales para establecer un bloqueo.

Las bajas en esta guerra, hasta ahora, han sido relativamente pequeñas y no ha habido encuentros militares de verdadera importancia. Casi todas las llamadas «batallas» no han sido más que escaramuzas. El número de ejecutados en esta contienda no guarda proporción con el de los que han caído en combate. Según los informes que ha obtenido este corresponsal el número de prisioneros que ha sido muerto es enorme y aunque se ha hiperbolizado sobre el montante de las ejecuciones, es indudable que el conflicto se está librando por ambas partes con gran ferocidad, ya que, generalmente, no se da cuartel a los prisioneros.

Ambos contendientes están conservando rehenes como medio de ejercer presión sobre el enemigo. Así, la familia del general Cabanellas se encuentra presa en Madrid, mientras que el general Queipo de Llano, en Sevilla, le ha dado aviso al Jefe de la Policía de Madrid, que se ha visto obligado a prender a su familia en Sevilla, para garantizar con sus vidas las de la familia del general Cabanellas.

La actual contienda ha demostrado la decadencia del poder militar español. Por lo que ha podido observar el corresponsal en sus varias excursiones a los frentes de batalla, la puntería española es desastrosa. Además, las balas de la artillería están fabricadas tan defectuosamente que de cada tres, una es inservible. Hasta ahora no se ha realizado en parte alguna bombardeo continuo. El bombardeo de Irun y de San Sebastián durante la semana pasada fué un esfuerzo lastimero comparados con los de la guerra europea. Un bombardeo fuerte, en esta guerra, es un disparo hecho cada cinco minutos.

La fuerza aérea de Madrid ha sido la salvación del Gobierno. Los nacionalistas no han hallado aún la fórmula para defenderse contra los ataques aéreos. Los aviones madrileños dominan el aire en casi todos los frentes, obstaculizando seriamente el avance de los nacionalistas. Estos están haciendo todo lo posible por importar aviones en número suficiente para poder competir con los de Madrid.

Los temores de Albión ante la guerra española

Sería para ella de mayor peligro una dictadura del Fascio que una comunista

POR JACK REEDE
Corresponsal Especial

LONDRES (Exclusivo). — La horrenda tempestad que se ha desencadenado al Sur de los Pirineos ha causado un cambio enorme en la política inglesa. Anteriormente se «flirteaba» con Berlín y se miraba con ojos risueños al fascismo italiano, mientras se detestaba al comunismo ruso.

Ahora las cosas han cambiado. El fascismo de Hitler produce mareos en Downing Street; el de Mussolini le da vuelcos en el corazón y el de Stalin le produce sonrisas.

Que una guerra doméstica en España haya causado estos cambios parece inexplicable. Basta leer la prensa inglesa. La de Lord Rothermere, en el Daily Mail, es furiosamente fascista. A diario publica historias de horrores en España y fulgura anatemas contra los comunistas españoles. En esta semana trajo un artículo fechado en Lisboa diciendo que una señorita que había sido aclamada Reina de Belleza con el nombre de su pueblo—Morón, en Sevilla—había sido ejecutada por los insurgentes. Sus lectores protestaron contra tal horror y al día siguiente el «Daily Mail», en primera plana, presentaba a «Miss Morón» como una harpía endemoniada. Con su propia mano había desnudado a 28 monjas del Convento de Santa Clara; les había dado azotes, las había asesinado; luego asesinó a todos los presos políticos, y cuando no quedaba a quien asesinar, se volvió contra los trece guardias civiles de la guarnición y los cosió espalda con espalda, asesinándolos después. La «Reinita» no se satisfizo. No encontrando a quien matar, se volvió contra las imágenes en el Templo y decapitó a la Santísima Virgen.

«Cuando las tropas del General Gonzalo Queipo de Llano la ejecutaron, lo hicieron en defensa propia», concluye el «Daily Mail».

Contra esta calamidad, el Manchester Guardián, diario liberal santifica a la «Miss Morón» a quien llama «víctima de los bárbaros moros». Y para no quedarse atrás el muy serio diario de los intelectuales publica otra relación de las bondades de los comunistas y de las maldades de los insurgentes.

Estamos, pues, en Inglaterra entre dos fuegos. El «Daily Mail» quiere que el Gobierno intervenga en España en nombre de la civilización. «Los moros africanos nos llevan la delantera—dice el diario de Lord Rothermere. En 771 invadieron y civilizaron a España. Hoy vuelven para arrancarla del azote comunista.»

El Guardian pregunta: «Si el pueblo español es enemigo de su gobierno, por qué han necesitado los Jefes fascistas traer tropas extranjeras?»

En Downing Street, en cambio, reina una calma incomprensible.

Es una calma nerviosa, sin embargo; porque bajo la hegemonía italiana o alemana, Gibraltar y la ruta hacia el oriente estaría en peligro. Empobrecerá a España y probablemente la arrunará. Pero es un gobierno pacífico. No se meterá con Gibraltar. No se meterá con los países extranjeros. Estará demasiado ocupado tratando de reconciliar a los mil y pico de credos comunistas y dejará en paz al resto del mundo.

«En cambio una dictadura fascista piensa solamente en conquistas militares, como hemos visto en Italia y en Alemania. Con una dictadura fascista en España se acabará el Imperio Británico. No podremos socorrer a Francsia cuando Alemania la ataque; no podremos socorrer a Egipto cuando Mussolini lo quiera; no podremos hacer nada por nuestros amigos de Yugoeslavia, Grecia y los Balcanes, ni mucho menos por nuestras posesiones en Asia que estarán a la merced del Japón.»

Lo que Downing Street desea es que se acabe la contienda en España; que los comunistas dejen a la religión tranquila, y que se dediquen a cazar insurrectos en vez de cazar sacerdotes y monjas. Y con gusto Inglaterra trataría de lograr obtener un armisticio entre las dos facciones.

En contra de la propaganda de Lord Rothermere, la prensa liberal mantiene propanda favorable al gobierno de Madrid. Y los diarios neutrales, apoyando al gobierno, preguntan al «Daily Mail».

¿Acaso la destrucción del imperio entra en los fines patrióticos de Lord Rothermene?.... De los dos males, el comunismo es menos perjudicial para nuestros intereses imperiales.»

En otras palabras, todos conceden que para los españoles sería tal vez preferible una dictadura fascista; pero no así para los ingleses. Pero como en el caso de Abisinia, es posible que luego nos contentemos con decir: «Hicimos cuanto pudimos en pro de la paz mundial.» Esto quiere decir que no se hizo nada.

cias forestales y del ferrocarril.

INAUGURADA LA FERROVIA

LISBOA, agosto 24 (Havas)—Se ha inaugurado la línea del tranvía de Ayamonte a Huelva y Sevilla, con lo cual se reanuda el tránsito completo por ese importante tronco del sur de España.

Si se rompe la unidad proletaria habremos perdido la batalla, dijo Angel Gallarza, diputado socialista

El sindicalista Sánchez Requena dijo que el momento peor había pasado ya, pues el verdadero peligro sólo existió en las primeras 24 horas. La Pasionaria recomienda disciplina

VALENCIA, agosto 24. (Havas.)—A las cinco de la tarde se celebró en el campo de deportes de Mestalla la anunciada manifestación del Frente Popular, hablando los siguientes oradores ante enorme muchedumbre:

Sánchez Requena, sindicalista, el cual dice que en Mestalla se encuentra concentrada el alma del pueblo en su lucha contra el fascismo. Añade que la victoria es del proletariado, pues el momento de peligro ya ha pasado. Considera que el peligro estuvo sólo en las primeras 24 horas. Exalta el gesto del teniente Fabra, que con su intervención frustró la insurrección de los oficiales en Valencia. Termina haciendo un llamamiento al calor del pueblo diciendo que en el frente de Teruel, se ha combatido rudamente, con la victoria para la hueste valenciana.

Marcos Miranda, diputado de la izquierda republicana por Valencia, habla en nombre de dicho partido. Declara que en la lucha mantenida por el partido en favor de la conservación de la república democrática, la sociedad sufrirá una honda transformación que venía siendo necesaria. Señala la obligación de todos de apresurar la victoria, porque «cada día que apresuramos la victoria será un día menos de dolor.»

Terminó con las palabras del jefe de la CEDA. «Presente y Adelante».

Angel Galarza, diputado socialista por Zamora, reemplaza al señor Alvarez del Vayo que no llegó a tiempo para su discurso. Dice que los republicanos de la izquierda cometieron algunos errores, como fué el de convocar a Cortes al principio del régimen, «cuando la Revolución no se hace por las Cortes sino por el pueblo, que luego crea y ratifica unas Cortes». Dijo que se permitió a los políticos gobernar, ensanchando así el mando de sus actividades. Demanda que por las jefes del frente antifascista se estudien los métodos que convendría aplicar, «pues si se rompe la unidad del proletariado, habremos perdido la batalla.»

Dolores Ibarruri, «La Pasionaria», hace el elogio de las milicias, diciendo que la batalla que en estos momentos libran alcanza proporciones internacionales, porque los trabajadores de todo el mundo comprenden que si el fascismo en España ganara la batalla en breve atros países caerían en ese sistema. Añade que el fascismo internacional ha comprendido también el alcance social y mundial de la lucha que se desarrolla en España. Recomienda a todos la máxima disciplina, que conceptúa necesaria para el triunfo ya no lejano.

Antonio Jaen, de la izquierda, por Toledo, dice que el pueblo en medio de la Revolución encontrará el camino para la nueva estructuración social. Dirígese al presidente de la República y le dice: «Recuerda los discursos que pronunciaste en Mestalla. Valencia es la Covadonga de la República, porque aquí se inició la Reconquista de la República, perdida por nosotros en el bienio radical-cedista.»

Termina haciendo el elogio de la región valenicana, diciendo que merced a ella está garantizado el aprovisionamiento de Madrid, amén de mandar a sus hombres a combatir en el Guadarrama.

Han condenado ya a muerte a Kamenev y Gregory Zinoviev

Se ha ordenado el arresto de Sokolonikow, que fué Embajador en Gran Bretaña

MOSCU, agosto 24, (The N.Y. Herald Tribune).—Los comentarios que hace hoy la prensa soviética no dejan duda alguna de que la causa por conspiración contra altos funcionarios gubernamentales y por la cual diez y seis comunistas han sido condenados a muerte hoy temprano, ha de tener graves consecuencias y repercusiones en toda la Unión.

Esta noche se ha podido averiguar que la TSIK (Comité Central Ejecutivo de la URSS), no ha decidido todavía tratar la petición de clemencia para los condenados entre los cuales figuran Gregory Zinoviev y León Kamenev e Ivan Smirnov, hasta hace poco, poderosos líderes comunistas.

Todavía no se sabe exactamente si a los condenados se les permitirá hacer petición de clemencia. Fueron hallados culpables de haber conspirado, junto con León Trotsky, antiguo Comisario de Guerra, para asesinar a José Stalin y de haber realizado el asesinato de Sergei Kirov, miembro del olitburo en diciembre del 34.

Si el procedimiento legal se hubiese seguido al pie de la letra tal como se determinó en los decretos gubernamentales promulgados inmediatamente después de la muerte Kirov, los acusados en este caso hubieran carecido de toda defensa.

Se estima que la razón para habérseles concedido a los acusados juicio público fué el deseo del Gobierno soviético de denunciar a Trotsky y causar gran impresión en todas partes.

Como consecuencia de este juicio que tanta sensación ha causado se acaba de ordenar el arresto de Gregory Sokolonikov, ex embajador en Inglaterra, habiéndose ordenado también la investigación de las actividades de personajes tan importantes como Nicolai Bukharin, director del Diario «Izvestia» y Alexei Rivov, ex Comisario de Correos y Telégrafos. Se rumora que se han efectuado numerosa arrestos secretos.

El diario «Izvestia» comentando hoy el juicio dijo: «Si el enemigo no se rinde, debe ser destruído. En el interés de millones de trabajadores, en pro del socialismo, los conspiradores deben ser destruídos».

«Pravda» periódico que es órgano oficial del Comité Central del Partido Comunista dijo: No todas las cuevas de bandidos han sido descubiertas ni tampoco han sido capturados todos ellos. Hay muchos más complicados seriamente y el líder de la conspiración, Trotsky, todavía está vivo, y él junto con sus aliados de la policía secreta fascista, continuarán enviando terroristas a la Unión Soviética. Es preciso estar en guardia».

Toda actividad en Cataluña, bajo el control anarquista

Socializados los diarios, la Banca, los transportes y los centros culturales

MADRID, agosto 24. (Havas).—El Gobierno catalán ha adoptado, según el periódico «Política», un plan de dictadura provisional, con fecha de ayer, que comporta las siguientes disposiciones:

Suspensión de las sesiones del Parlamento de la Generalidad Catalana y disolución de todas las municipalidades que no se hallaren bajo el dominio del Frente Popular.

También, según «Política», se han tomado algunas medidas de carácter pedagógico, como son el monopolio de la enseñanza, que dispone que todo el material pedagógico que contienen los centros de instrucción, pasen a ser propiedad del Estado catalán; un decreto del 15 de agosto creando la «Escuela Unica», inspirada en los principios racionalistas del trabajo y las fraternidad humana (sic), suprimiendo todos los privilegios y «la intervención confesional». Dícese en este decreto que se suprimirán «todos los obstáculos que impedían al pueblo el acceso a los estudios superiores». Las escuelas populares y las universidades obreras se han instalado en los conventos confiscados, en los edificios de las universidades religiosas y en las casas particulares.

Un grupo escolar funcionará en el palacio del Duque de Solferino y otra en la casa-palacio Robert, destinándose esta última a la enseñanza técnica.

Las colecciones artísticas privadas se incorporarán al «patrimonio del pueblo catalán», como ya se ha hecho con las pinacotecas de Cambó y el Conde de Güell.

Las organizaciones obreras catalanas se han incautado de los siguientes periódicos: «La Veu de Catalunya», órgano catalanista de Cambó; «La Vanguardia», «El Noticiero Universal», «La Noche», «Las Noticias», «Correo Catalá», «Día Gráfico» (órgano del alcalde radical, Pich y Pons); el «Diario de Barcelona», «Diario del Comercio», «El Eco», «Diario Mercantil», «La Jornada», «El Instante», «El Matí» y «Renovación».

Los sueldos de los redactores, notipistas, etc., se pagarán girando contra las cuentas corrientes de los propietarios de tales publicaciones, y en caso de que no existan, los empleados se organizarán de manera cooperativa.

El régimen bancario que se establecerá en la Generalidad intervendrá en las operaciones de la banca privada, por intermedio de un comisario general y con el concurso de la UGT. Los bancos y las bolsas, pasan, pues, por un simple decreto, a manos del Estado.

Por un decreto del 10 de agosto los titulares de las cuentas no podrán retirar de las cuentas corrientes más de mil pesetas y 500 de las Cajas de Ahorro.

Las personas que poseen cofres en los bancos están en la obligación de abrirlos, para hacer la comprobación del contenido. El decreto de la misma fecha prohibe, además, atesorar monedas de plata por una suma superior a 300 pesetas.

Se refiere que en los primeros días del movimiento revolucionario los anarquistas quemaban en enormes piras los billetes de banco que encontraban, por lo cual fué menester que el Estado interviniese.

Desde los primeros momentos del movimiento, la C. N. T. y la F. A. I. se incautaron de las oficinas del ferrocarril Madrid-Zaragoza-Alicante, de la Red Catalana y de las compañías de ómnibus y transportes. Por lo tanto, el ferrocarril subterráneo y los tranvías han pasado a manos de los grupos revolucionarios. Los sindicatos de la FAI y la CNT dicen que esas líneas se encuentran ahora manejadas y dirigidas por personal técnico.

Por iniciativa de los sindicatos revolucionarios, los cinematógrafos, teatros, etc., han sido socializados, como expresa el parte del «Comité Económico de Cinematógrafos». Todos los espectáculos se pondrán al alcance de todas las fortunas, sin distinción de clases. Habrá funciones teatrales, conciertos, etc. Todo esto estará dirigido por las federaciones revolucionarias.

Alegando su necesidad de defensa contra la amenaza roja, en Alemania se aumenta el servicio obligatorio

Así como Rusia se cree con derecho a intervenir en los asuntos internos de los países que atacan al comunismo, Alemania defenderá dentro y fuera del país el nazismo

BERLIN, agosto 24. (AP).—Esgrimiendo como justificación la «amenaza roja», decretó esta noche el Reichsfuehrer la extensión del servicio militar obligatorio de un año a dos.

No se ha señalado todavía oficialmente en qué medida aumentara esta extensión del servicio militar el contingente de paz del Ejército alemán, aunque se estima que en Marzo último ascendía el número de soldados regulares a 650.000.

El decreto del Canciller y Fuehrer Adolfo Hitler, entró inmediatamente en vigor, pero la fecha en que la juventud nazista de Alemania, empezará a servir sus dos años bajo las armas, se señalará más adelante por Werner von Blomberg, Ministro de la Guerra.

El decreto fué acogido con comentarios oficiales sobre la necesidad urgente en que se ve Alemania de armarse, no solamente para defender al nacional-socialismo, sino, en razón de to, para proteger sus fronteras y la situación internacional del momenmantener la paz externa.

«La Historia nos enseña —dice el decreto deferencia— que para obtener esa paz es mejor, llegado el caso, hacer sacrificios que hundir al país en el caos bolchevique».

Los observadores europeos trocaron su satisfacción en alarma tan pronto como se enteraron de la segunda resolución que tomó hoy Hitler. Como es sabido, consistió la primera en decretar el embargo de embarques de armas a España.

El pueblo alemn ha acogido el decreto de la extensión del servicio militar interpretándolo como una necesidad urgente y como una protección contra el imperialismo soviético. Un periódico berlinés comenta el decreto diciendo que la Alemania nazista, consciente de sus responsabilidades culturales, tomará todas las medidas que fueren necesarias para garantizar la libertad y la independencia de la Nación».

La extensión del entrenamiento militar se aplicará a todos los ramos del servicio, según indica el decreto de cincuenta palabras justa que fué firmado hoy por Hitler, en su residencia veraniega de los Alpes bávaros, con la contrafirma del General von Blomberg.

Mientras Berlín daba al mundo, durante las Olimpiadas, un «espectáculo de orden y paz» estaba conociendo el mundo, en muchas partes, los horrores de guerras civiles y luchas económicas no menos feroces que aquellos, dice un periódico de la tarde. Según el mismo órgano de la prensa, «trató un determinado núcleo internacional de hundir al mundo en el caos comunista».

«Mientras que España está siendo convertida en un desolado desierto bajo el signo del terrorismo marxista —agrega el comentariosta— está logrando el nacional-socialismo reestructurar la economía de Alemania».

Alemania no capitulará frente al Ejército rojo fuera de Alemania, como tampoco capituló ante los comunistas en el interior del país. Así imitará Alemania, según otro comentarista, la actitud del Gobierno soviético, el que declaró que el Ejército rojo tenía el derecho de intervenir en aquellos países en que la agitación bolcheviques era rechazada.

Casi todos los periódicos de Alemania publicaron ediciones especiales en se comentaba, con gran lujo de detalles, el decreto que prolonga al doble la duración del servicio militar obligatorio.

Entre otras declaraciones, dice un periódico de Berlín que «España ha demostrado que la amenaza de la guerra es más que una palabra hueca».

Los periódicos se vendían rápidamente, pero en las calles y las cervecerías mantenía el público su acostumbrada actitud de reserva y cierta crítica ante las resoluciones del Gobierno.

ACTUALIDAD INTERNACIONAL

ALEMANIA ha elevado el período de servicio militar obligatorio a dos años, como la generalidad de los países europeos, Francia inclusive, que adoptó esa resolución hace un año largo. Por esta disposición el ejército alemán, cuyos efectivos son de unos 650,000 hombres, habría de elevarse a cerca de 900,000, sin contar con las fuerzas militarizadas nazis. En Europa, la disposición de Hitler ha causado inquietud, máxime cuando se produce en estos momentos en que peligra la paz de Europa, desazón tanto mayor cuanto que viene después de haber dispuesto Rusia un aumento similar de sus fuerzas que las elevan a cerca de dos millones de soldados. Francia posee unos 550,000 hombres en activo.

La resolución de Hitler, además, toma forma en el momento mismo en que se reune con el almirante Horthy, que conferenció con el canciller Schuschnigg, de Austria, antes de ver al Fuehrer en los Alpes bávaros. La actuación de Italia y Alemania en los últimos tiempos, la conducta en el problema de España, dan qué pensar a las cancillerías occidentales en esta hora. ¿Se reconstruye el frente revisionista en una forma más eficaz, tal vez con carácter de alianza?

Es muy significativo también el que Mussolini opte por restituir a Europa las mejores tropas veteranas de la campaña de Abisinia, cuya pacificación no ha terminado, y que deje en el imperio africano solamente unidades de voluntarios. Las maniobras que se están celebrando en la región de Avellino, en Nápoles, se desarrollan en una zona alpestre. ¿No hace qué pensar en muchas cosas? ¿Y el viaje del Duce a la isla de Elba, apoyo estratégico de Orbetelle y Spezia, situada entre la costa peninsular y las bases francesas de Córcega? Aunque la costa del golfo de Salerno, que da acceso a la región de Avellino, situada en medio de los Apeninos meridionales, pudiera servir para intentar un desembarco en Italia, topográficamente, por las posiciones de Cerdeña y Sicilia, es muy difícil que esto pueda lograrse.

Casi simultáneamente con esto se anuncia que las tropas de Checoeslovaquia terminan mañana sus maniobras militares de «defensa del territorio nacional», aludiendo a los problemas planteados a las tropas por la potencialidad de una agresión del lado de Alemania. Checoeslovaquia tiene una alianza con Rusia y un convenio con Rumania, por el cual en caso de guerra, por territorio rumano cruzarían las tropas que habrían de dirigirse al valle del Danubio, hacia Bohemia.

Mientras tanto, se levantan fortificaciones en la Prusia oriental y en la Renania. Polonia teme que el Fuehrer se decida a resolver el problema de Danzag simultáneamente con el de la Alta Silesia, y sus temores quedan sustanciados por el entusiasmo con que recibió el general Gamelin, jefe de Estado Mayor francés en Varsovia, hace una semana. Por este lado, el Báltico se muestra también en situación borrascosa, pues Alemania, de quien se asegura que está montando artillería en la isla de Heligoland, emplaza piezas gruesas en las islas del Báltico y sitúa en ellas unidades de infantería de marina.

Se habla de insurrecciones en el norte de Albania y movimientos de los galás en Abisinia. Puede haber en esto ciertos manejos diplomáticos, en que se ve a los agentes de perturbación fomentando la discordia en la retaguardia colonial. Es probable que la noticia de la rebelión albanesa sea falsa, Pero el mover rumores en ese sentido marca la aparición de una táctica, de un juego diplomático contra Italia. Lo tanto estos hechos como otros que están ocurriendo en el presente, junto a la crisis española, describen para Europa una situación muy peculiar, que se asemeja mucho a la de 1912.

Se dice que Abd-el-Krim se ha fugado de la isla de la Reunión. Es probable que la noticia no sea muy más confirmada. El movimiento pan-islamita es demasiado grave para que Francia se despreocupe de mantener a buen recaudo a un jefe tan importante y de tanto arrastre. En Marruecos reclaman la libertad de Abd-el-Krim. Anunciarla simplemente es echar leña al fuego. ¿Qué ocurriría si Francia se decidiese a proceder en la zona española del protectorado, invocando las cláusulas del tratado de Algeciras y los términos del convenio franco-español? ¿Estará en Marruecos ahora como hace veintidos años, la clave de definición de las alianz

SUPLEMENTO DIARIO EN ROTOGRABADO

DIARIO DE LA MARINA

LA HABANA, MARTES, 25 DE AGOSTO DE 1936

ACTUALIDAD NACIONAL E INTERNACIONAL

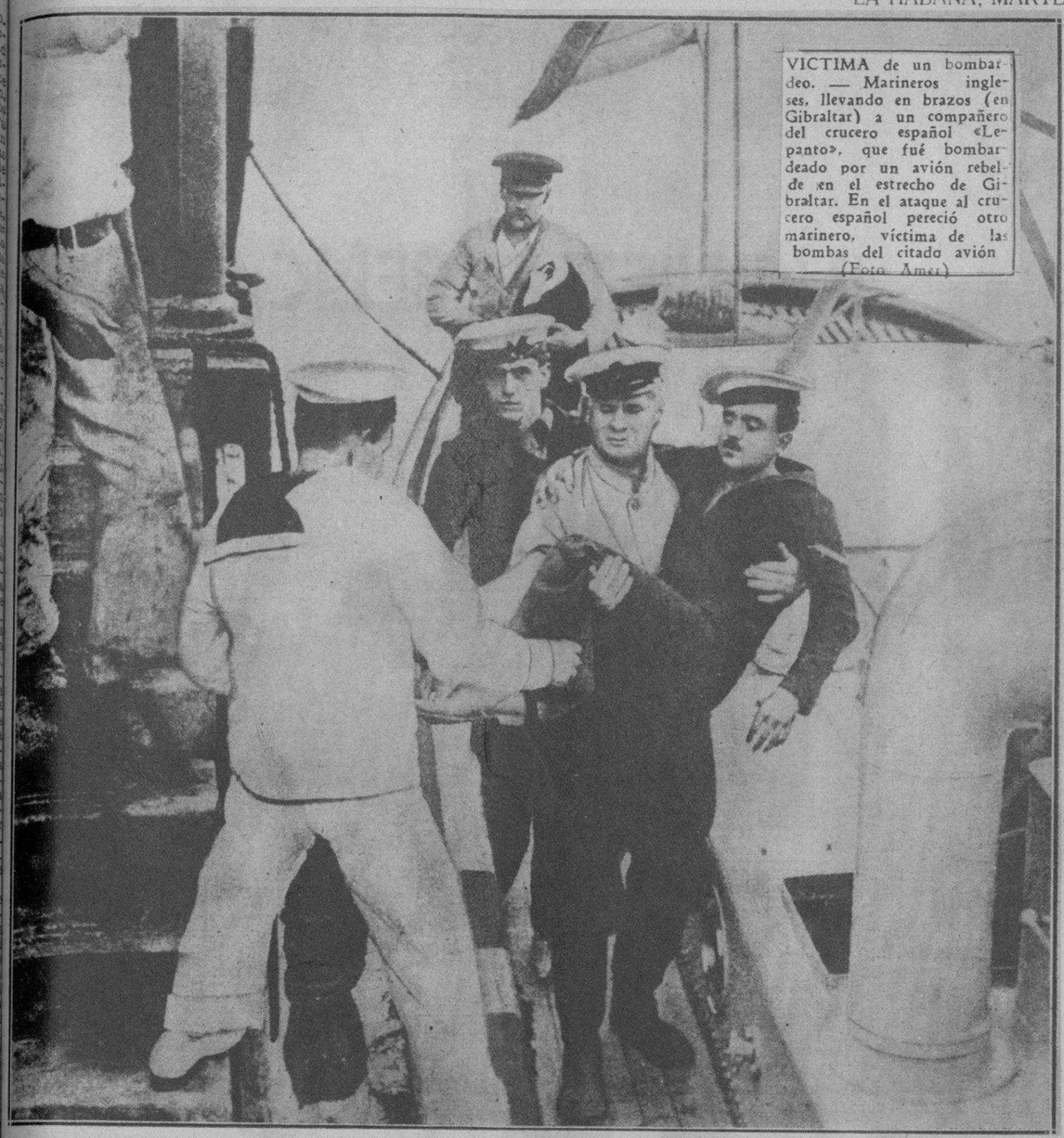

VICTIMA de un bombardeo. — Marineros ingleses, llevando en brazos (en Gibraltar) a un compañero del crucero español «Lepanto», que fué bombardeado por un avión rebelde en el estrecho de Gibraltar. En el ataque al crucero español pereció otro marinero, víctima de las bombas del citado avión (Foto Amer)

EL CAMPO de aviación en Manises (Valencia), del cual parece que han partido aviones para atacar Mallorca (Foto Amer)

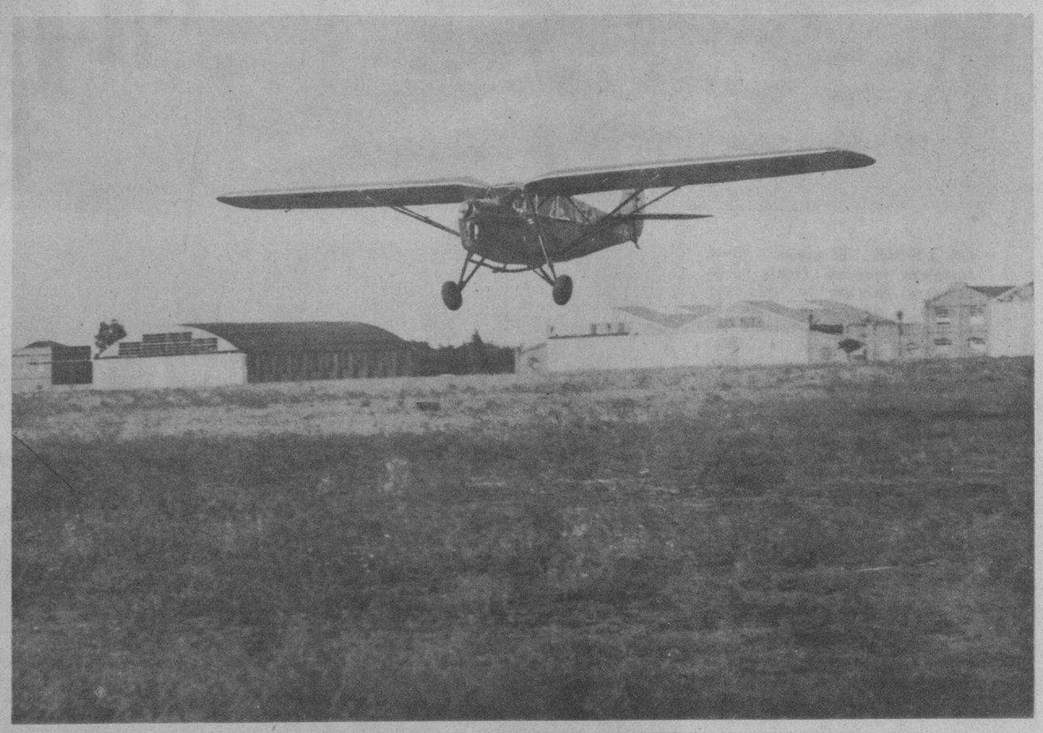

HE AQUI el campo de aviación de Cuatro Vientos (Madrid), bombardeado por la aviación rebelde y destruído (Foto Amer)

A LO LARGO de todos los frentes de la guerra civil española, se reproduce a diario esta escena, en la cual puede verse, al paso de las tropas rebeldes que avanzan impetuosamente, a las mujeres del pueblo mostrando banderas blancas, significando así su signo pacífico o de rendimiento. Esta columna de milicianos atraviesa la calle principal del pueblecito de Castellana, cerca de la ciudad de Sevilla. Obsérvese que, en otras puertas de esta calle, en las ventanas y hasta, en los techos, ondulan al viento las «banderas» blancas. La fuerte columna de milicianos que tomó esta población, prosiguió su marcha hacia Málaga, ciudad que se halla ya amenazada por las tropas de Queipo de Llano (Foto Amer)

TROPAS rebeldes practicando un registro en la casa de un comunista, pocos momentos después de haber capturado la población de Duebla, en Andalucía. La Guardia Civil vigila la entrada, mientras un soldado practica el registro en su interior (Foto Amer)

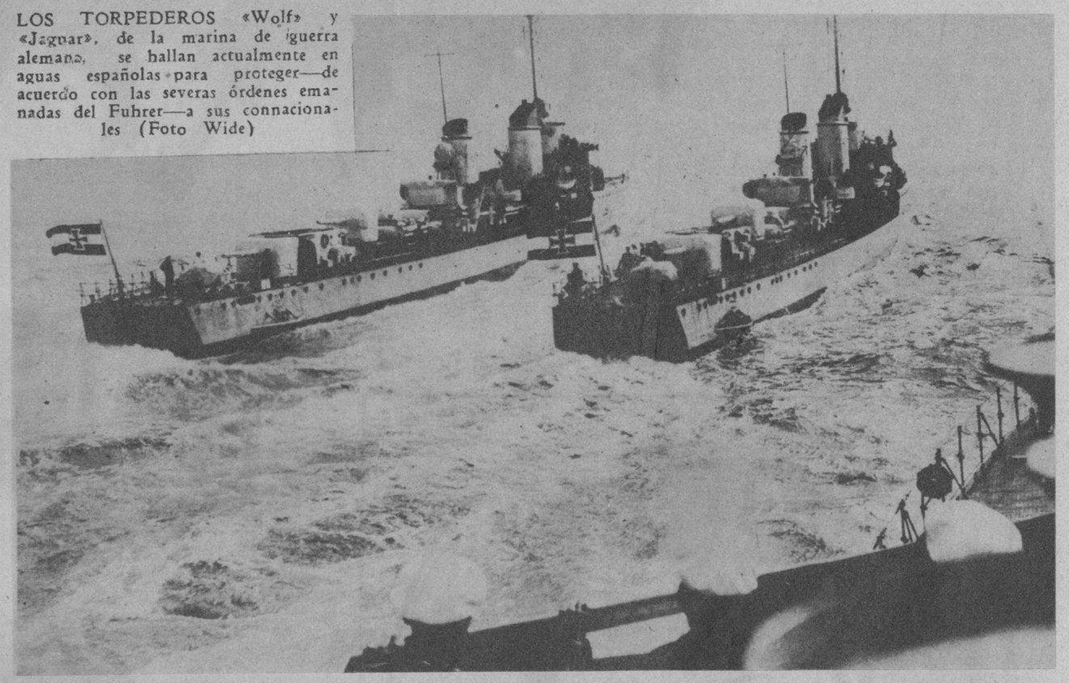

LOS TORPEDEROS «Wolf» y «Jaguar», de la marina de guerra alemana, se hallan actualmente en aguas españolas para proteger—de acuerdo con las severas órdenes emanadas del Fuhrer—a sus connacionales (Foto Wide)

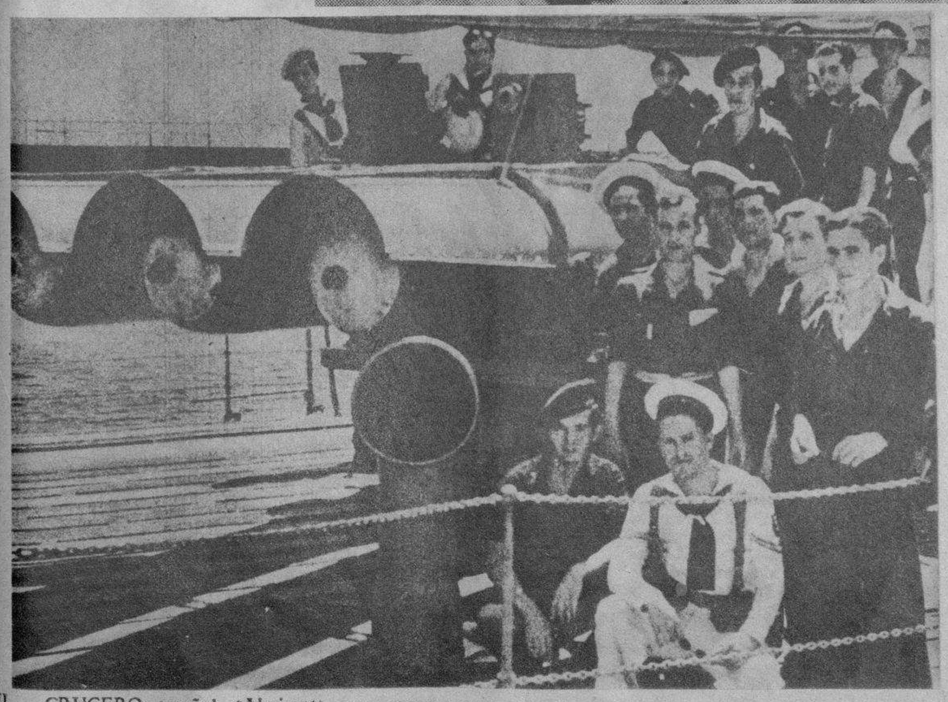

EL CRUCERO español «Almirante Miranda», exhibe aquí sus tres tubos lanzatorpedos, momentos antes de partir del puerto de Barcelona con la expedición que según la información cablegráfica, está atacando en estos momentos Palma de Mallorca (Fo.

LAS CAMISAS AZULES de Irlanda, fuerza fascista que manda el general O-Duffy, ex jefe de la policía de Dublín, han ofrecido sus servicios a las tropas rebeldes españolas, y es probable que partan para la Península de un momento a otro. Aquí se ve al general O-Duffy, bajo su bandera y rodeado de fascistas de la Verde Erin (Foto Wide)

M.E.C.D. 2016

INQUIETUD BELICA SOBRE EUROPA

LA LINEA Maginot, vasta fortaleza francesa frente a la frontera alemana ha sido sometida a pruebas de eficiencia en las maniobras francesas recientemente llevadas a cabo. Aquí puede verse una sección de infantería durante una de las evoluciones de esas maniobras (Foto Wide World)

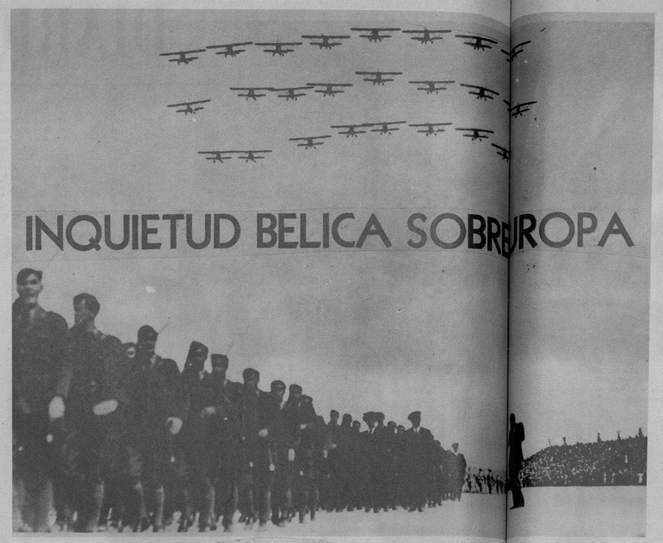

LA INFANTERIA italiana, con sus rojos aviones Littorio, en uno de los grandes desfiles capitaneados por el español [illegible]

RECIENTEMENTE se ha afirmado que el Duce conservaba sus escuadrones aéreos con sus dotaciones completas, listos para cualquier eventualidad relacionada con el conflicto latente en Europa, derivado de la guerra civil española. Aquí aparece parte de la fuerza aérea de Italia—estimada en 3.700 máquinas—, en Ferrara. El número de los aviones reunidos aquí, pasa de los 800 (Foto Wide)

HOLLYWOOD LA PREFIERE. Por qué?

La Pasta Dentífrica Phillips es preferida en Hollywood porque es la única pasta que combina en uno solo todos los tratamientos indispensables para la higiene diaria de la boca:

Frances Drake de la PARAMOUNT

Blanquea, limpia y pule los dientes;
Estimula y mantiene sanas las encías;
Neutraliza los ácidos bucales;
Purifica el aliento y refresca la boca.

Pasta Dentífrica
PHILLIPS

Señora: Pruebe las CREMAS FACIALES de PHILLIPS.
De venta en tiendas y farmacias.

FUERZAS de Metz (Francia) marchando hacia la Línea Maginot, en torno a la cual se han desarrollado importantes maniobras recientemente (Foto Wide World)

UN ASPECTO de las recientes maniobras celebradas en la región fronteriza con Alemania, donde se puso de manifiesto la extraordinaria eficacia de los nuevos cañones y ametralladoras antiaéreas, construídas por Francia, y probadas con éxito en esas maniobras (Foto Wide World)

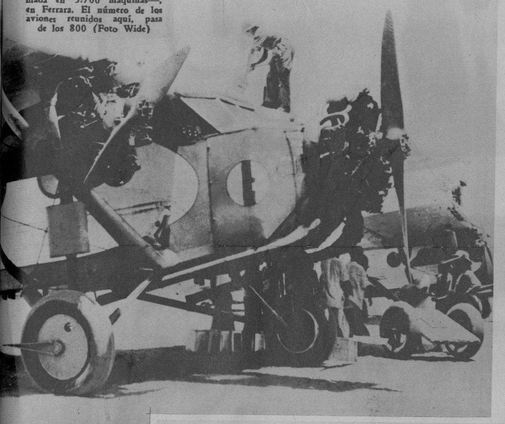

[illegible] aviones de [illegible]nos, de los [illegible] han adquiri[illegible] rebeldes espa[illegible] contra los [illegible] Wide)

CON MOTIVO de haberse terminado la población de Aprilia, levantada sobre los pantanos de Pontine—desecados por indicación de Mussolini—el Duce pronunció un discurso ante numerosas organizaciones fascistas (Foto Wide)

LAS MANIOBRAS francesas que se han desarrollado en Francia en torno a la línea Maginot, se han cumplido dentro del mayor realismo guerrero. Aquí vemos un abrigo de infantería en un simulacro de defensa (F. W.)

EL PRIMER Ministro de Francia León Blum, con su sonrisa característica cuando salía del número 10 de la calle Downing de Londres—sede del Ministerio de Relaciones Exteriores de Inglaterra—donde discutió con las autoridades británicas los preparativos para la conferencia de Locarno. De León Blum se ha dicho hace poco, que ayudaba al gobierno de Madrid en su lucha contra los rebeldes (Foto Wide World)

COINCIDIENDO con los acontecimientos de España, el Duce revistó parte de la flota aérea italiana—compuesta por unos 3.700 aparatos—en Roma (Foto Wide)

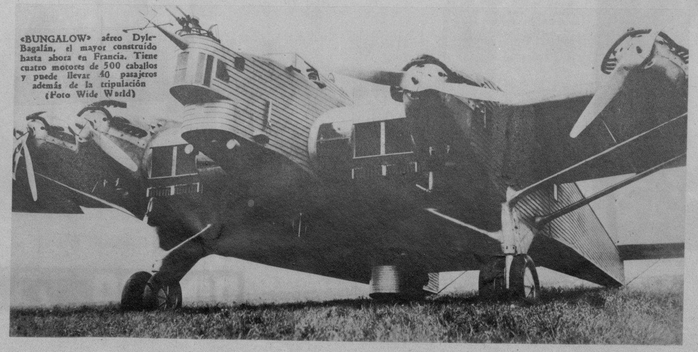

«BUNGALOW» aéreo Dyle-Bagalán, el mayor construído hasta ahora en Francia. Tiene cuatro motores de 500 caballos y puede llevar 40 pasajeros además de la tripulación (Foto Wide World)

El jabón de Hiel de Vaca de Crusellas representa la máxima colaboración para el embellecimiento del cutis femenino.
Gracila Benjam

El Jabón de Hiel de Vaca de Crusellas blanquea y suaviza el Cutis, dejándolo deliciosamente perfumado. Por ello, es indispensable para el baño y el tocador.

10¢

H-V 7

Sintonice la Hora JABON DE HIEL DE VACA DE CRUSELLAS todos los miércoles, de 6 a 7 p.m., por las estaciones: C. O. C. O. de onda corta en 6010 Kc., C. M. Q. en 640 Kc. y C. M. B. Z. en 1000 Kc. y C. M. J. A. en 1010 Kc., Camaguey.

Las envolturas del Jabon de Hiel de Vaca de Crusellas, sirven para participar en el Noveno Colosal Concurso "JABON CANDADO".

¡COMO POR MAGIA!
LOS COLORANTES "DALIA" CONVIERTEN LOS TRAJES USADOS EN NUEVOS
26 ATRACTIVOS COLORES DE MUY FACIL USO
EN FARMACIAS Y SEDERIAS

PRODUCTO CUBANO

Ud. necesita este baño "Antiséptico"

El *Jabón Antiséptico Colgate*, preparado especialmente para el clima de Cuba, *"limpia"* y *"desinfecta"*. Sus propiedades desodorantes hacen que el cuerpo quede con un agradable *olor a limpio*, evitando, además, el salpullido y en general, las afecciones de la piel—manteniendo una higiene perfecta.

Use el Jabón Antiséptico Colgate para el baño diario, y su cuerpo estará protegido contra el desagradable olor del sudor. Ud. se sentirá toda la piel fresca... limpia... vigorizada.

Exija el legítimo Jabón Antiséptico Colgate

AC-1

M.E.C.D. 2016

TEAM DE RELEVO del Casino Español que conquistó el primer lugar en el meet junior celebrado el sábado por la Asociación Atlética Femenina en la piscina del Casino Deportivo. Aparecen: Rosa Antich, Ada Arnao y Elisa Gil (Foto D. M.)

ROSITA Isasi, que ofreció una prueba espléndida frente a la nutrida representación del Casino en las pruebas femeninas de natación junior celebradas el sábado pasado (F. D.)

TEAM DE NATACION del Casino Español que conquistó el meet junior por alta puntuación en las pruebas femeninas celebradas el sábado con brillante éxito. Al centro, aparece Ruth Gil, que fué la mayor acumuladora de puntos (Foto D. M.)

MARGOT Ros, pianista cubana que, el próximo día 26, a las 9.30, tomará parte en el concierto que ofrece la Orquesta Sinfónica—dirigida por el maestro Gonzalo Roig—en el Casino Deportivo (Foto D. M.)

EL SR. FRANCISCO Saralegui, con su distinguida esposa y sus hijitos Marta, Francisco y Jorge, llegados ayer a la Habana procedentes de España, cuyas declaraciones acerca de la guerra civil—hechas a nuestro compañero Francisco Pérez—aparecen en esta edición del DIARIO, constituyendo una nota de apasionante actualidad (Foto D. M.)

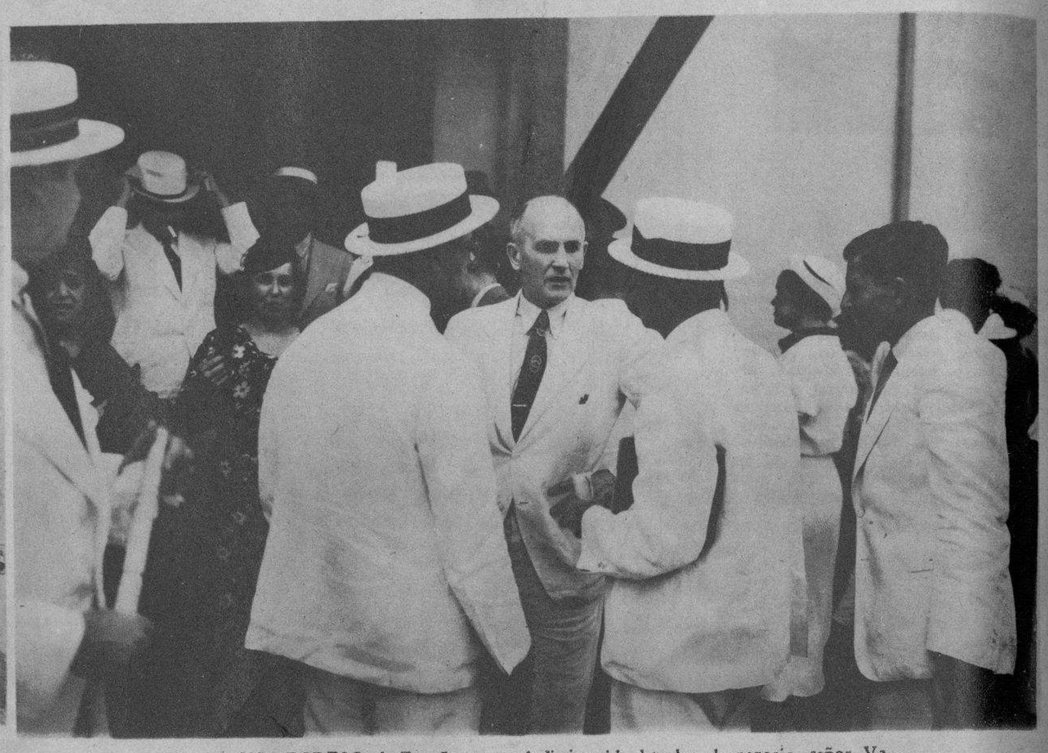

A SU REGRESO de España, ayer, el distinguido hombre de negocios señor Valentín Rodríguez, hizo importantes declaraciones a nuestro estimado compañero Francisco Pérez, con el cual aparece departiendo, en nuestra foto. En otra parte de esta edición publicamos el documento—de un positivo valor informativo—que plasma la verdadera índole de la guerra civil española (F. D.)

SRTA. ULDARICA Mañas, culta y distinguida escritora, Presidenta de la Sociedad Femenina «Lyceum», del Vedado, que acaba de publicar un folleto titulado «Tres Conferencias», pletórico de interés y amenidad (F D)

UN PARTY en el Casino de la Playa, integrado por: Ameriquita García Granda; Napoleón Richardson; Elena Ponce; Evelio Díaz; Berta María Barraqué; Juan Antonio Estévez; Hortensia Meneses; Pepe Barandiarán; Beba O-Farril; Pepe Lezama; Yolanda Simpson; Mario Meneses; Graciela Ponce y R. Núñez (Foto D. M.)

EL PASADO 15 de agosto el Balneario de San Miguel de los Baños gozó de una espléndida noche de arte ofrecida por la eminente contralto María Pissarewskaya. El selecto auditorio, constituído en gran parte por los temporadistas del gran hotel, ofreció un cálido homenaje de admiración y simpatía a la señora Pissarewskaya, secundada por el profesor Santos Menéndez y el conocido rapsoda Segundo J. Borbón en un pequeño recital de poesías, que fué muy aplaudido (Foto D. M.)

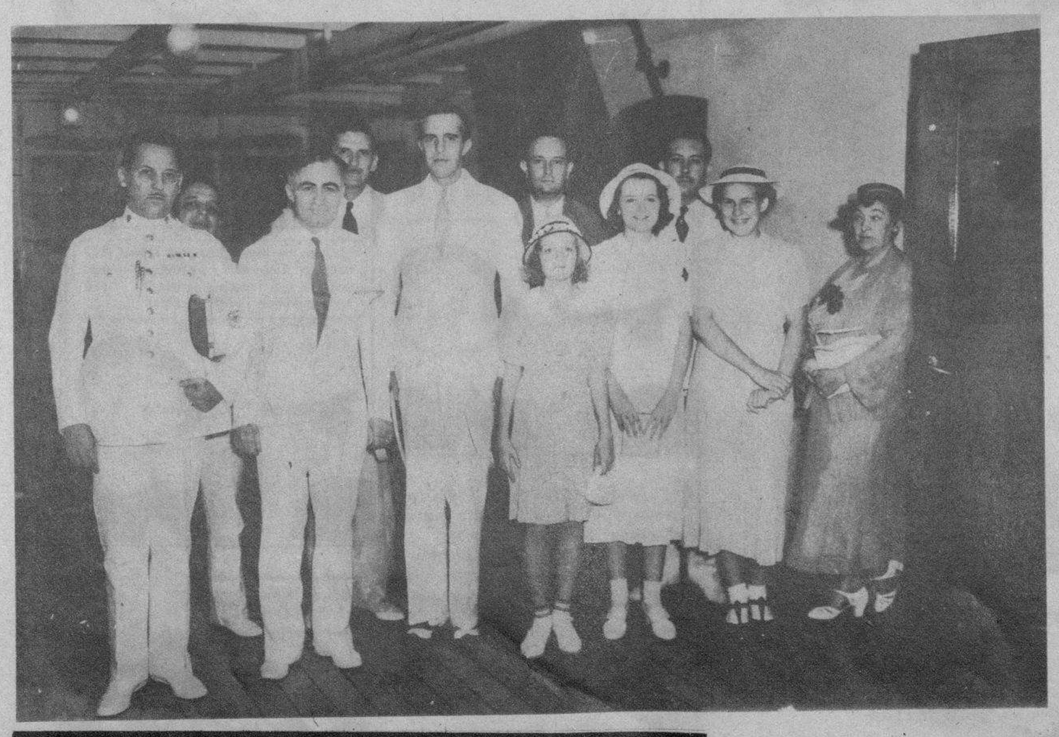

AYER, LUNES, llegó a esta ciudad en avión, procedente de Centroamérica, el Sr. E. L. Sáenz, jefe de exportación de la E. R. Squibb y Sons, fabricantes de los conocidos productos Squibb. Entre las personas que acudieron al muelle a saludarlo figuraban los señores J. R. Duarte y J. Fernández Oliva, gerentes de Duarte y Co., representantes de la Squibb para Cuba (F D)

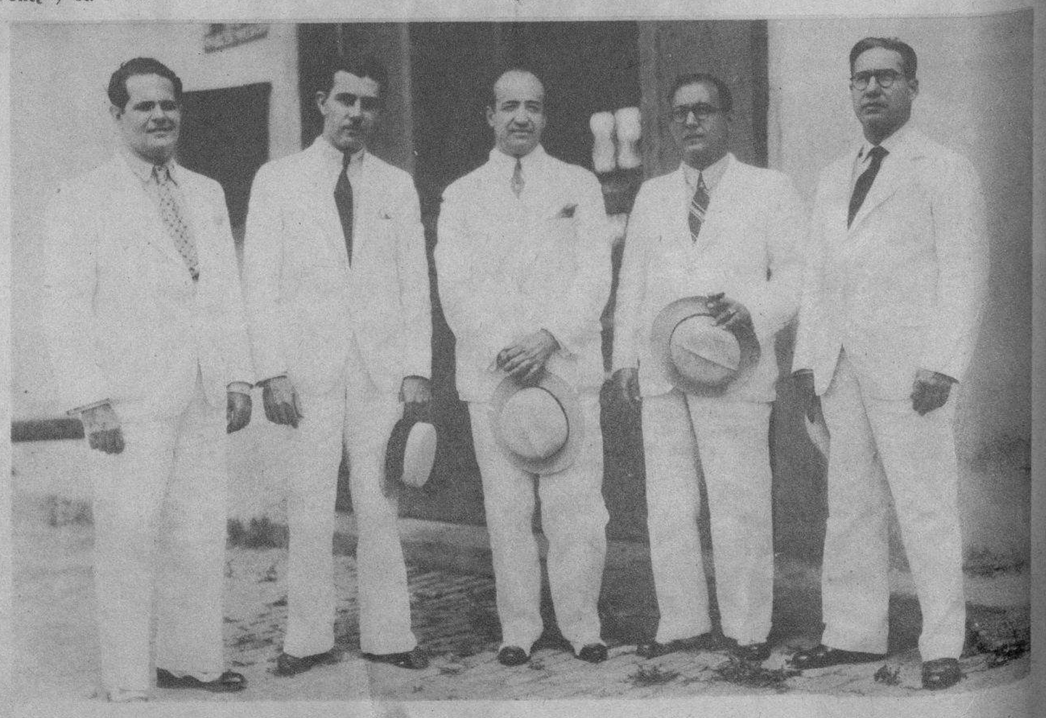

EL ALCALDE de Menphis, Tenn., a su llegada a la Habana con su esposa y sus hijas Mary y Nancy, siendo recibidos por el doctor Raúl Vianello, en representación del Alcalde de la Habana, y el capitán ayudante Sr. Moreno (Foto D. M.)

LA CASA "ROS Y NOVOA"
MUEBLES PARA HOGARES Y OFICINA

DINERO con garantía de joyas "LA IDEAL" Neptuno e Industria

M.E.C.D. 2016